پیام تاریخ، تمدن و فرهنگ مادستان
|ISNN: 2322-4665|

روزنامه همدان پیام

www.HamedanPayam.com

شنبه ● ۲۴ مردادماه ۱۳۹۴ ● ۲۹ شوال ۱۴۳۶ ● ۱۵ اوت ۲۰۱۵
سال یازدهم ● شماره ۲۴۲۲ ● ۱۲ صفحه روزنامه + نیازمندی‌ها ● ۵۰۰ تومان

ایران
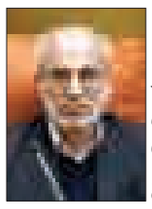
استفاده از امکانات عمومی در تبلیغات انتخاباتی ممنوع ۴ ص

جامعه
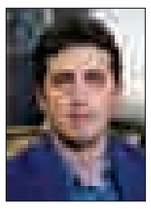
پل بعثت تا آخر تابستان به بهره‌برداری می‌رسد ۹ ص

فرهنگ

"همدان، شهر نوجوان" می‌تواند الگوی شهرهای ایران شود ۶ ص

ورزش

قهرمان جهان شدم و به استقبالم هم نیامدند! ۱۱ ص

دخترجوان جان ۴ بیمار را نجات داد ۲ ص

برای رزن از سد تالوار شاخه‌ای در نظر گرفته شود ۱۰ ص

بیکاری جوانان ۳ قفله شد ۷ ص

۲۶ سال بلاتکلیفی خانه تاریخی

خانه منصوری ملایر را نجات دهید

- شهردار ملایر: هدف ما حفظ این اثر ارزشمند و تاریخی است
- منصوری: از سال ۶۷ این بنا بلاتکلیف است

"این ملک به صورت یک جا به فروش می‌رسد." این پلاکارت چندین روز است از دیوار خانه‌ای آویزان شده که تاریخی ماندگار را در خود نهفته دارد و این نوشته قلب دوستداران تاریخ را آزرده است، آنانکه با دیدن بناهای قدیمی خاطره‌بازی می‌کنند و می‌دانند حفظ این ابنیه حفظ هویت یک نسل است.

۵ ص

مدیرکل استاندارد استان: اگر مردم نخرند، کالای بی‌کیفیت تولید نمی‌شود

کمپین «خودرو نخرید» بیداری حقوق شهروندی

۳ ص

با بی‌تدبیری چرخ‌های تولید ایستاد

قطعی آب شهرک صنعتی لالجین

۱۰ ص

حضور مسئولان و چهره‌های شاخص استان در میان مردم - راهپیمایی ۲۲ بهمن/عکس: سایت استانداری

استاندار از آماده شدن همدان برای میزبانی از کاروان تدبیر و امید خبر داد

سربلندی استان با استقبال مردمی از دولت

۲ ص

یادداشت روز

ضرورت بهره‌گیری از ظرفیت احزاب برای توسعه استان

اهمیت احزاب و نقش آنها در توسعه جامعه امر واضح و روشنی است که نیاز به توضیح و تکرار ندارد. همین بس که برای نیل به آرمان‌های بزرگ اجتماعی و رسیدن به اهداف بلندمدت و پایدار سیاسی، اجتماعی، فرهنگی و اقتصادی چاره‌ای جز تشکل و تحزب نیست. به ویژه اینکه در جهان امروز احزاب و گروه‌های سیاسی ایفاگر نقشی والا در جوامع هستند و شرط اولیه حکومت های دموکراتیک و مردم‌سالار، وجود احزاب گوناگون است.

۲ ص

پیام به رئیس‌جمهور

با درود به خوانندگان فرهیخته روزنامه با توجه به سفر قریب‌الوقوع رئیس‌جمهور محترم و هیأت دولت به استان همدان ستونی با عنوان «پیام به رئیس‌جمهور» برای انعکاس نظرات مخاطبان و هم‌استانی‌های عزیز در نظر گرفته شده است. شهروندان و هم‌استانی‌های عزیز می‌توانند برای انتشار نظرات، پیشنهادات و انتقادات و دل‌نوشته‌های خود با موضوع سفر دکتر حسن روحانی رئیس‌جمهور محترم و هیأت دولت به استان را با کانال‌های ارتباطی زیر با ما در میان بگذارند.

۳ ص

تبریک و تهنیت

جناب آقای
سیدسعید میرنظامی مدنی
بدینوسیله انتخاب شایسته حضرتعالی به عنوان
مدیر کل اداره استاندارد استان همدان را تبریک عرض نموده و برایتان موفقیت روزافزون را از ایزد منان خواستاریم
شرکت بازرسی بهداد صنعت آریان خراسان

تبریک و تقدیر

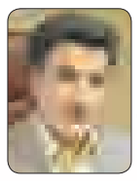
جناب آقای مهندس
حبیب مومیوند
انتصاب شایسته حضرتعالی را به سمت
فرماندار محترم
شهرستان تویسرکان

تبریک و تهنیت عرض نموده و از خدمات و تلاش‌های دلسوزانه جناب آقای دکتر
سید مهرداد موسوی
کمال تشکر و قدردانی را داریم. در پناه ایزد متعال همواره موفق و مؤید باشید.
شورای اسلامی، دهیاری و اهالی
روستای قلقل

الوو پیام...
ستونی برای ارائه نظرات، پیشنهادات و انتقادات مخاطبان گرامی
تلفن: ۳۸۲۷۹۰۴۰ - ۰۸۱
پیامک: ۱۰۰۰۶۰۶۶
E-mail: mardomi@hamedanpayam.com

آگهی مناقصه

شرکت صنایع سیمان نهاوند (سهامی خاص)
در نظر دارد مقدار ۵۴,۰۰۰ تن سنگ گچ مورد نیاز کارخانه خود را از طریق مناقصه عمومی تهیه نماید.
لذا از کلیه شرکتهای متقاضی و دارای صلاحیت دعوت میگردد به منظور دریافت اسناد و شرایط شرکت در مناقصه از تاریخ چاپ آگهی به مدت ۷ روز کاری به نشانی های ذیل مراجعه نمایند:
۱- دفتر تهران : خیابان فردوسی ، خیابان تقوی ، کوچه انوشیروانی ، پلاک ۵
تلفن : ۴-۶۶۷۴۹۳۴۱ داخلی ۱۱۴
۲- کارخانه : استان همدان ، نهاوند ، کیلومتر ۱۵ جاده نهاوند به بروجرد تلفن : ۹- ۰۸۱۳۳۶۵۳۲۲۴
۳- www.nahavandcement.com
شرکت صنایع سیمان نهاوند

نوبت دوم

سازمان صنعت، معدن و تجارت استان همدان
(آگهی فراخوان داوطلبین عضویت در هیأت مدیره و بازرس اتحادیه‌های صنفی)
اتحادیه چاپخانه‌داران

بر اساس ماده ۶ آئین‌نامه اجرایی انتخابات اتحادیه‌های صنفی، در نظر است انتخابات هیأت مدیره و بازرس اتحادیه چاپخانه‌داران شهرستان همدان برگزار گردد. لذا از واجدین شرایط در هیأت مدیره و بازرس اتحادیه صنف مزبور که در ذیل شرایط آنان اعلام گردیده دعوت به عمل می آید از روز شنبه مورخه ۹۴/۰۵/۱۷ لغایت روز چهارشنبه مورخه ۹۴/۰۵/۲۸ به مدت ۱۰ روز کاری (بدون احتساب ایام تعطیل) شخصاً با در دست داشتن مدارک ذیل به هیأت اجرایی برگزاری انتخابات اتحادیه‌های صنفی واقع در بلوار مدنی بلوار ۱۵ فروردین سازمان صنعت، معدن و تجارت، اداره امور اصناف و تشکل‌های صنفی مراجعه و ثبت نام نمایند.

شرایط داوطلبین:
۱- تابعیت جمهوری اسلامی ایران
۲- اعتقاد و التزام عملی به نظام جمهوری اسلامی ایران
۳- عدم ممنوعیت تصرف در اموال مانند حجر، ورشکستگی و افلاس
۴- نداشتن سوء پیشینه کیفری موثر و عدم اعتیاد به مواد مخدر (در این خصوص استعلام مربوطه از سوی هیأت اجرایی صادر می‌شود)
۵- عدم اشتهار به فساد
۶- داشتن حداقل مدرک تحصیلی دیپلم برای افراد فاقد سابقه عضویت در هیأت مدیره اتحادیه (مدرک تحصیلی و یا گواهی‌نامه معتبر از اداره آموزش و پرورش)
۷- حداکثر سن در زمان ثبت‌نام هفتاد و پنج سال
۸- داشتن پروانه کسب معتبر دائم: پروانه کسب معتبر پروانه کسبی است که تاریخ اعتبار آن منقضی نگردیده صاحب پروانه تغییر شغل نداده و واحد صنفی خود را به غیر واگذار و یا اجاره نداده واحد صنفی فعال و مکان آن تغییر نیافته است.
۹- وثاقت و امانت

مدرک مورد نیاز ثبت‌نام:
۱- سه قطعه عکس ۴×۳ جدید
۲- یک برگ تصویر پروانه کسب همراه اصل آن
۳- یک برگ تصویر از کلیه صفحات شناسنامه همراه با اصل آن
۴- یک برگ تصویر کارت ملی همراه اصل آن
۵- یک برگ تصویر مدرک تحصیلی (دیپلم به بالا) به همراه اصل آن
۶- یک برگ تصویر اعتبار نامه جهت افرادی که دارای سابقه عضویت در هیأت مدیره می‌باشند.
مجید زرین‌دلاور - رئیس هیأت اجرایی انتخابات

تبریک و تقدیر

برادر گرامی جناب آقای
مهندس حبیب مومیوند
مسئولیت را به شانه‌های مردان لایق و کاردان می‌سپارند و بی‌شک انتصاب حضرتعالی به سمت
فرماندار محترم شهرستان تویسرکان
نشان از درایت و لیاقت شما دارد این انتصاب را تبریک عرض نموده و موفقیت روزافزونتان را در این جایگاه از ایزد یکتا مسألت داریم. در ضمن از زحمات صادقانه جناب آقای دکتر سید مهرداد موسوی در سمت فرمانداری سابق کمال سپاس و قدردانی را داریم
اداره امور مالیاتی،بیمه سلامت، بانک سپه، اداره ورزش و جوانان
اداره ثبت احوال، امور برق و اداره راه و شهرسازی
شهرستان تویسرکان

تبریک و تهنیت

جناب آقای حسین زندی مقدم

انتصاب شایسته جنابعالی را به سمت
مدیرکل شعب بانک مهر اقتصاد استان سمنان
که نشان از لیاقت و شایستگی شما فرزند ملایر دارد
را تبریک و تهنیت عرض نموده و از خداوند منان
برای شما توفیق روزافزون خواستارم
فتحا... رضائی

پیام تاریخ، تمدن و فرهنگ مادستان
The Message Of Madestan's History & Civilization & Culture
روزنامه همدان پیام
۲
شنبه ● ۲۴ مردادماه ۱۳۹۴ ● شماره ۲۴۲۲
خبر
khabar@hamedanpayam.com

انعقاد نخستین قرارداد انتقال بخش آب در استان

مدیرعامل شرکت آب منطقه‌ای همدان گفت: نخستین قرارداد نوع سرمایه‌گذاری، ساخت، بهره‌برداری و انتقال(BOT) بخش آب، دراستان همدان منعقدگردید.

به گزارش روابط عمومی شرکت آب منطقه ای همدان، مرتضی عزالدین گفت: نخستین قرارداد نوع (سرمایه‌گذاری، ساخت، بهره‌برداری وانتقال) BOTبخش آب، بین شرکت آب منطقه‌ای همدان و مشارکت (موجان، تحکیم بنیان، پارس پیاب) به منظور سرمایه‌گذاری، ساخت، بهره‌برداری و انتقال ایستگاه پمپاژ و تصفیه‌خانه آب شرب شهر ملایر از سد کلان منعقد شده است و از اواسط شهریورماه سالجاری عملیات اجرایی آن آغاز خواهد شد.

عزالدین مبلغ سرمایه‌گذاری این پروژه را حدوداً " ۵۰۰ میلیارد ریال اعلام کرد و افزود: مدت ساخت آن ۲ سال خواهد بود و دوره بهره‌برداری از آن ۲۵ سال است.

وی تصریح کرد: این تصفیه‌خانه با یک مدول و ۲ خط جریان با ضریب حداکثری ۱/۳ قادر به تصفیه ۵۰۰ لیتر در ثانیه و حجم کل ۱۲ میلیون متر مکعب در سال آب شرب ملایر از سد کلان است که در پایین دست سد کلان ساخته خواهد شد.

عزالدین افزود: سد کلان ملایر تأمین آب شرب و بهبود هزار و ۶۰۰ هکتار از اراضی جنوب شهر ملایر را به عهده دارد که آب شرب شهر ملایر به میزان ۱۲ میلیون متر مکعب، کشاورزی ٤ میلیون متر مکعب و محیط‌زیست ۵میلیون و ۵۰۰ هزار متر مکعب از این سد تأمین خواهد شد.

یادآور می‌شود سد کلان در ۳۰ کیلومتری جنوب شهر ملایر کیلومتر واقع است این سد از نوع خاکی همگن با طول تاج۸۲۸ متر و ارتفاع از کف ٤۷ متر است.

در آستانه سفر ریاست جمهوری به استان همدان؛

تنظیم ۳۰ طرح در حوزه فرهنگی و اجتماعی

با توجه به دیر پیش بودن سفر رئیس‌جمهور به همدان کارگروه تخصصی اجتماعی و فرهنگی استانداری همدان به ارائه طرح‌ها و انتظارات از این سفر در حوزه اجتماعی و فرهنگی اختصاص یافت.

مدیرکل فرهنگ و ارشاد اسلامی استان همدان در این کارگروه با ارائه گزارشی از جلسات کمیته فرهنگ و هنر گفت: در سالجاری بزرگداشت مفاخر استان همچون استاد ذکاوتی و مهروز برگزار شد و همچنین روز خبرنگار نیز برای نخستین‌بار توسط خانه مطبوعات استان به نحو مطلوب برگزار شد به طوری که تمام برنامه و فعالیت‌ها با خانه مطبوعات بود و اداره کل فرهنگ و ارشاد تنها نقش حمایت و پشتیبانی در این‌باره داشت.

فاضل عبادی با اشاره به انتظارات کمیته فرهنگ و هنر از سفر هیأت دولت افزود: افزایش کانون‌های فرهنگی و هنری در مساجد، تأمین اعتبار کنگره سراسری شعر کودکان و نوجوانان و پروژه‌های ملی فرهنگی در حوزه سخت‌افزاری و حمایت در حوزه نرم‌افزاری از جمله انتظارات این کمیته است.

مدیرکل کار و امور اجتماعی استان همدان نیز گفت: توجه به مسائل فرهنگی در شهرک‌های صنعتی و محیط‌های کارگری از جمله انتظارات است که پیشنهاد می‌شود طرح راه‌اندازی نمایشگاه یا فروشگاه عرضه محصولات فرهنگی و نشریات در شهرک‌های صنعتی برای استفاده کارگران و راه‌اندازی درمانگاه مدنظر باشد.

اکبر سوری، مدیرکل بهزیستی استان همدان نیز گفت: با توجه به گسترش روز افزون آسیب‌های اجتماعی وجود اورژانس‌های اجتماعی امری ضروری است، بنابراین پیشنهاد داده می‌شود بحث تکمیل پروژه‌های اجتماعی و راه‌اندازی آن در برخی از شهرستان‌ها مدنظر باشد.

روح‌ا... عروجی، معاون هماهنگ‌کننده سپاه انصارالحسین(ع) همدان نیز افزود: هر ساله ۳۰ هزار نفر به اردوهای راهیان نور اعزام می‌شوند و از آنجایی که شهدا چراغ راه هدایت هستند انتظار می‌رود در بحث تأمین بودجه برای مباحث فرهنگی توجه بیشتری شود. سید محمدرضا جوادی، مدیرکل کانون پرورشی فکری کودکان و نوجوانان همدان نیز بحث احداث مجتمع فرهنگی و هنری تخصصی کودک در استان همدان را مطرح کرد. معاون فرهنگی وامور جوانان اداره کل ورزش و جوانان استان همدان نیز وام ازدواج را یکی از مشکلات حوزه جوانان عنوان کرد و افزود: در ٤ ماهه نخست سالجاری ۲ هزار و ٤۰۰ مورد وام ازدواج پرداخت شده در حالی که در مدت مشابه پارسال ۸ هزار و ۲۰۰ مورد بوده است. به گفته اسدا... ربانی‌مهر، بانک‌ها اعلام کرده‌اند مشکل اعتبار دارند و از آنجایی که ۱۰ هزار مورد در صف وام ازدواج هستند انتظار می‌رود رایزنی با بانک مرکزی انجام شود تا مشکل این افراد نیز برطرف شود. معاونت پیشگیری از جرم دادگستری استان همدان نیز گفت: ٤ هزار زن مطلقه در استان داریم که روز به روز بر تعداد آنان اضافه می‌شود که باید به آنها کمک شود. گلستانی با بیان اینکه استان نیازی به فرهنگ‌سرا ندارد، خاطرنشان کرد: پایگاه‌های فرهنگی مساجد فراموش شده‌اند و هیچ استفاده‌ای از آنها نمی‌شود در حالی که نقش این پایگاه‌ها از فرهنگ‌سراها پررنگ‌تر است. مدیرکل امور اجتماعی و فرهنگی استانداری همدان نیز در جمع‌بندی این جلسه گفت: ۳۰ طرح در حوزه اجتماعی و فرهنگی تهیه و تنظیم شده است که به تیم رئیس‌جمهوری ارائه داده می‌شود. مهرداد نادری‌فر خاطرنشان کرد: این پیشنهادات در حوزه تأمین و اجتماعی، کاهش آسیب‌های اجتماعی، شناساندن و معرفی استان، حوزه ایثار و شهادت و مباحث حقوق شهروندی است. وی با تأکید بر استقبال ویژه از رئیس‌جمهوری گفت: انتظار داریم اطلاع‌رسانی‌های لازم در این خصوص انجام شود و در بحث استقبال طرح و جلوه‌های ویژه و خلاقانه در نظر گرفته شود.

ادامه جذب سرمایه‌گذاران خارجی در پروژه‌های شهرداری

هندی‌ها در سایت زباله همدان سرمایه‌گذاری می‌کنند

مدیرعامل سازمان پسماند شهرداری همدان از سرمایه‌گذاری هندی‌ها در سایت بازیافت زباله همدان خبر داد و گفت: اجرای طرح هاضم در سایت زباله همدان به ۸ میلیارد تومان سرمایه‌گذاری نیاز دارد.

این دومین خبری است که از ابتدای سال از حضور شرکت‌های خارجی و سرمایه‌گذاری در پروژه‌های شهری همدان شنیده می‌شود. نخستین شرکت آلستون فرانسه بود که قرار است سازنده واگن‌های قطار شهری همدان یا همان طرح بی‌آرتی باشد.

به گزارش تسنیم، بابک مهدی‌آزاد در کمیسیون خدمات شهری شورای شهر همدان اظهار کرد: اجرای طرح هاضم در سایت زباله همدان، طرح قبلی در این سایت را تکمیل کرده و فرایند پردازش زباله را کامل می‌کند.

وی افزود: در طرح قبلی پس از مرحله پردازش از زباله کمپوست تولید می‌شد که سبب تولید گاز و شیرآبه شده و مشکلاتی را به وجود می‌آورد که با اجرای این طرح هاضم گاز تولیدی به برق تبدیل می‌شود.

آزاد با اعلام اینکه طرح هاضم در زمینی به مساحت ۲ هزار مترمربع اجرایی می‌شود، تصریح کرد: این طرح از نظر زیست‌محیطی نسبت به طرح قبلی بهبود یافته و مکمل طرح قبلی است.

وی با اشاره به اینکه ۸۵ درصد از زباله شهر همدان تر است، بیان کرد: برای اجرای این طرح ۸ میلیارد تومان اعتبار پیش‌بینی شده که به طور کامل از سوی سرمایه‌گذار تأمین شده و از سوی دیگر بین ۲ سرمایه‌گذار هماهنگی‌ها به وجود آمده تا اجرای طرح سایت بازیافت زباله تکمیل شود.

مدیرعامل سازمان پسماند شهرداری همدان با اعلام اینکه طرح هاضم سایت بازیافت زباله شهر همدان پس از موافقت شورای شهر در مدت ٦ ماه اجرایی می‌شود، تأکید کرد: شهرداری همدان تنها زمین را در اختیار سرمایه‌گذار گذاشته و هزینه اجرا توسط سرمایه‌گذار تأمین می‌شود.

سرمایه‌گذار هندی سایت بازیافت زباله همدان نیز در این جلسه گفت: زمینه برای سرمایه‌گذاری در این سایت فراهم شده و آمادگی آغاز کار در ۱۰ روز آینده وجود دارد.

سید رضا افخم با اشاره به اینکه در حال حاضر در چند پروژه در ایران سرمایه‌گذاری کرده‌ایم، عنوان کرد: سرمایه برای سرمایه‌گذاری در چند پروژه نداریم ولی با ۲ بانک ایرانی مذاکره شده تا تسهیلات لازم را برای اجرای طرح‌ها در قالب تسهیلات پرداخت کنند.

وی با بیان اینکه نخستین‌بار طرح هاضم زباله در هندوستان اجرا شده و برای دومین‌بار در شهر همدان عملیاتی می‌شود، تصریح کرد: این طرح بسیار اقتصادی بوده و در مدت زمان کمی اجرایی می‌شود.

صدور کارت شناسایی برای دست‌فروشان همدانی

همچنین در این جلسه معاون کمیسیون خدمات شهری شورای اسلامی همدان با اشاره به اصلاح تعرفه عوارض روزبازارها، گفت: از ابتدای شهریورماه کارت شناسایی برای دست‌فروشان روز بازارها صادر خواهد شد.

به گزارش مهر، مجید درویشی شامگاه چهارشنبه در جلسه کمیسیون خدمات شهری شورای اسلامی شهر همدان با اشاره به عملیات اجرایی از سوی سازمان میوه و تره‌بار همدان در این زمینه اظهارکرد: طرح ساماندهی وانت‌بارها و نیز ساماندهی روزبازارها به وسیله شناسنامه‌دار کردن آنها از اقدامات مهم و ضروری است.

وی با اشاره به اصلاح تعرفه عوارض روز بازارها، عنوان کرد: درحال حاضر عوارضی که برای دست‌فروشان روزبازارها مطرح شده عملی و واقعی نیست و دچار چالش شده است.

معاون کمیسیون خدمات شهری شورای اسلامی شهر همدان با اشاره به متراژها و محاسبه هزینه دریافتی شهرداری به صورت روزانه، ادامه داد: بهتر است فضای اشغالی از سوی دست‌فروشان به شکل مترمربعی و تا سقف ۲۰ مترمربع درآید و با احتساب تعرفه آن، ماهیانه ۱۸۰ هزار تومان تعرفه دریافتی برای هر دست‌فروش منظور شود.

درویشی با بیان اینکه با این رویه علاوه‌بر ایجاد یک نظم، درآمد پایداری به این شکل نیز برای شهرداری وجود خواهد داشت، گفت: از ابتدای شهریورماه کارت شناسایی برای دست‌فروشان روزبازارها همانند وانت‌بارها صادر خواهد شد.

استاندار از آماده شدن همدان برای میزبانی از کاروان تدبیر و امید خبر داد

سربلندی استان با استقبال مردمی از دولت

این روزها استان در تدارک است تا به نحو احسن میزبان رئیس‌جمهور و هیأت دولت باشد. این بیست و یکمین سفر استانی حسن روحانی خواهد بود که هنوز زمان دقیق آن مشخص نشده اما بنا بر شواهد و گفته‌های مسئولان ارشد استان قریب‌الوقوع خواهد بود. در این سفر قرار است هزار میلیارد طرح افتتاح شود.

استاندار همدان که از ۲هفته پیش جلسات متعددی در این خصوص برپا کرده که آخرین آن نشست با فرمانداران استان بوده است.

نیکبخت در جمع مدیران ارشد شهرستان‌ها ابراز امیدواری کرده که مردم در سفر رئیس‌جمهور، با استقبال خود استان را سربلند خواهند کرد.

بنابر آنچه روابط عمومی استانداری همدان از این جلسه انتشار داده محمد ناصر نیکبخت در نشست با فرمانداران استان گفته است این سفر برای استان همدان که مطالبات و گره‌های سنگین دیرینه‌ای دارد، بسیار مهم است تا از برکات آن مشکلات استان مرتفع شود.

به گفته استاندار در جمع بندی تقاضاها و ارائه خواسته‌ها برنامه‌های استان در مقایسه با استان‌های دیگر به خوبی تدوین شده است و استقبال با شکوه مردم می‌تواند شرایط بهتر طرح این مطالبات را فراهم کند.

استاندار همچنین تأکید کرده که طرح‌هایی که در این سفر افتتاح یا کلنگ‌زنی می‌شوند، صوری یا ساختگی نخواهد بود چرا که به گفته وی دولت یازدهم قصد بیان خلاف واقعیت یا نادرستی به مردم ندارد.

نیکبخت از مدیران استان خواسته تا شرایط را برای استقبال و ابراز علاقه مردم به کاروان تدبیر و امید فراهم کنند در این دیدار معاونان استاندار و فرمانداران نیز به طرح فعالیت‌های انجام شده برای انجام بهتر سفر کاروان تدبیر و امید به استان پرداختند.

استاندار همدان همچنین در جلسه رسیدگی به امور مالیاتی استان گفت: با سفر هیأت دولت در آینده نزدیک به استان همدان گره‌های مانده در استان باز خواهند شد.

محمدناصر نیکبخت افزود: با سفر هیأت دولت به استان همدان و پرداختن به مشکلات بزرگ تحول خوبی در استان رقم خواهد خورد.

افزایش مالیات‌ها باید توجیه‌پذیر باشد

استاندار همدان در ادامه با اشاره به افزایش بدون توجیه مالیات‌ها بیان کرد: نباید مشکلات کمبود درآمدها را با افزایش مالیات‌ها جبران کرد. در چند ماه اخیر مجدانه دنبال رفع این مشکل بودم و جلسات متعددی نیز برای حل این مشکل برگزار شده است. نیکبخت افزود: اگر قرار است مالیات‌ها مطابق با رشد اقتصادی افزایش پیدا کند پس افزایش چند برابری مالیات برای واحدهای صنفی غیرقابل قبول خواهد بود. وی با بیان اینکه به عنوان استاندار همدان زبان گویای مردم و مشکلاتشان در برابر مسئولان هستم بیان کرد: امور مالیاتی دنبال منابع مالیاتی جدید و جلوگیری از فرارهای مالیاتی باشد. نیکبخت گفت: هم اکنون عملکرد امور مالیاتی مشکلاتی را برای اصناف، تولیدکنندگان و حتی صادرکنندگان ایجاد کرده است.

یادداشت

ضرورت بهره‌گیری از ظرفیت احزاب برای توسعه استان

» محمد سهرابی

اهمیت احزاب و نقش آنها در توسعه جامعه امر واضح و روشنی است که نیاز به توضیح و تکرار ندارد. همین بس که برای نیل به آرمان‌های بزرگ اجتماعی و رسیدن به اهداف بلندمدت و پایدار سیاسی، اجتماعی، فرهنگی و اقتصادی چاره‌ای جز تشکل و تحزب نیست. به ویژه اینکه در جهان امروز احزاب و گروه‌های سیاسی ایفاگر نقشی والا در جوامع هستند و شرط اولیه حکومت های دموکراتیک و مردم‌سالار، وجود احزاب گوناگون است.

احزاب سیاسی با کارکردهای متعدد، از جمله گسترش مشارکت سیاسی، مشروعیت، یکپارچگی ملی، مدیریت منازعات و جامعه‌پذیری سیاسی، می‌توانند تأثیر بسزایی در زندگی عمومی و سیاسی جامعه بر جای بگذارند و زمینه‌های رشد و پویایی جامعه را فراهم نمایند.

بر این اساس احزاب و گروههای سیاسی نقش و اهمیت بالایی در عرصه های گوناگون دارند. به طوری که پیشرفت و توسعه جامعه بدون آنها امکانپذیر نیست. ضمن اینکه تجربه جوامع توسعه‌یافته نشان می‌دهد که این جوامع از نظام حزبی قوی و ریشه‌داری برخوردار هستند و مسئولان و کارگزاران توجه خاصی به خواسته‌ها و مطالبات احزاب به عنوان نمایندگان افکار عمومی دارند. امری که در جامعه ما به‌رغم ظرفیت‌هایی که قانون اساسی برای احزاب در نظر گرفته است، هنوز به طور کامل محقق نشده است.

البته دلایل متعدد این موضوع و حرکت بسیار کند و لاک‌پشتی احزاب در مسیر رشد نیازمند بررسی جامعی است که ناگزیر باید نخست از مطالعه پیشینه و تاریخچه احزاب سیاسی در ایران آغاز شود. اما در شرایط کنونی که فضای مناسبی برای فعالیت‌های حزبی در جامعه فراهم شده و نگاه مسئولان نیز به این امر مثبت است، می‌توان انتظار داشت که فعالیت‌های گروه‌های سیاسی و نقش‌آفرینی آنها در عرصه‌های مختلف بیش از گذشته باشد و در این راستا مدیران اجرایی اهتمام ویژه‌ای بر استفاده از ظرفیت احزاب داشته باشند. به ویژه اینکه حمایت از فعالیت‌های قانونی احزاب از سیاست‌های اصولی دولت تدبیر و امید است و در ۲ سال گذشته شاهد تحرکات و فعالیت‌های احزاب در جامعه بوده‌ایم و هریک از گروه‌های سیاسی سعی کرده‌اند از فضای شکل گرفته در کشور برای تقویت فعالیت‌ها و به دنبال آن نقش‌آفرینی در عرصه‌های مختلف استفاده کنند.

با این همه در سطح استان هنوز انتظارات کاملاً برآورده نشده و سطح تعامل میان مدیریت استان و احزاب و گروه‌های سیاسی از طیف‌های مختلف کمتر ازحد انتظار است، البته این به معنای بی‌توجهی مدیرارشد استان به فعالان سیاسی و احزاب فعال استان نیست، کما اینکه رویکرد استاندار همدان به احزاب تعاملی و مبتنی بر همکاری متقابل و در راستای همت همگانی برای توسعه است، اما نکته اینجاست که با توجه به فضای مطلوب و مناسبی که در دولت تدبیر و امید برای فعالیت‌های احزاب شکل گرفته است، روند این فعالیت‌ها در استان و میزان همکاری و تعامل میان مدیران اجرایی و احزاب و گروه‌های سیاسی با نقطه مطلوب فاصله دارد. در حالی که انتظار می‌رود احزاب بتوانند به عنوان حلقه واسط مردم و مسئولان، دغدغه و مطالبات آنان را به مسئولان منتقل کنند.

بر این اساس انتظار می‌رود در سطح استان نیز چنین نگاهی بیش از پیش تقویت شود و مدیران اجرایی پذیرای نقدهای فعلان حزبی باشند و از نقطه‌نظرات و دیدگاه‌های سازنده و احزاب در اتخاذ تصمیمات و برنامه‌ریزی‌ها استفاده کنند.

لازمه تحقق چنین امری تعامل، همکاری و همدلی میان مدیریت ارشد استان و احزاب سیاسی است و در این راستا شایسته است جلسات متعددی به منظور تبادل نظر با احزاب و گروه‌های سیاسی استان برگزار شود تا زمینه برای بهره‌گیری از ظرفیت‌های احزاب و گروه‌های سیاسی استان در جهت رشد و توسعه استان به خوبی بهره‌گیری شود.

قدردانی مدیران از خبرنگاران

همزمان با هفته گرامیداشت مقام خبرنگار، مدیران و مسئولان دستگاه‌های اجرایی و نهادهای خصوصی و دانشگاهی استان همدان از خبرنگاران همدان‌پیام تقدیر کردند.

این ارگان‌ها با حضور در دفتر روزنامه و یا ارسال لوح تقدیر و تقدیرنامه و همچنین پیامک روز و هفته خبرنگار را تبریک گفتند، بنابراین جا دارد از تمامی مسئولان و مدیران بخش دولتی و خصوصی قدردانی کنیم. اسامی بخشی از مدیران و مسئولان به شرح ذیل اعلام می‌شود.

مهدی سنایی، سفیرجمهوری اسلامی ایران در روسیه، حمید بهنامی ،مدیرکل پست استان همدان، ذبیح ا..سلگی دفتر خدمات اسناد پزشکی نیروهای مسلح استان همدان، منصور غلامی، رئیس دانشگاه بوعلی همدان، محمودرضا رسولی، مدیرکل دامپزشکی استان همدان، عبادی مدیرکل فرهنگ و ارشاد اسلامی استان همدان، ریحان سروش‌مقدم، مدیرکل میراث فرهنگی و گردشگری، سید سعید میرنظامی‌مدنی، مدیرکل استاندارد استان همدان، روابط‌عمومی اداره کل پشتیبانی امور دام استان همدان، شهردار و اعضای شورای اسلامی شهر جورقان، مدیرکل پارک علم و فناوری استان همدان، روابط عمومی شرکت آب منطقه‌ای همدان.

shenide@hamedanpayam.com

شنیده‌ها

۱- هیأت‌های نظارت بر انتخابات مجلس در شهرستان‌های استان در حال تشکیل است. گویا هفته آینده یا نهایتاً ۲ هفته آینده اعضای هیأت‌ها تعیین می‌شوند. گفتنی است اعضای هیأت‌های نظارت شهرستان‌ها ۳ نفر هستند.

۲- در بی‌تحرکی همدانی‌ها، تبریزی‌ها به دنبال عنوان پایتخت فرهنگی جهان اسلام هستند. گویا تبریزی‌ها تکاپوی ویژه‌ای برای کسب عنوان پایتختی فرهنگ جهان اسلام داشته‌اند. گفتنی است مدیران تبریزی با ارئه ۱۱ برنامه در پی جلب نظر برای دریافت عنوان پایتخت فرهنگی جهان اسلام در سال ۲۰۱٦ هستند. این درحالی است که همدان نیز از جمله کاندیداهای ایران برای دریافت این عنوان است.

۳- برخی مراکز علمی کاربردی استان توقف دوره آموزشی خواهند داشت. گویا این مراکز در مهرماه امسال دانشجویی پذیرش نخواهند کرد. گفتنی است این تصمیم با توجه به نتایج ارزیابی اردیبهشت‌ماه است.

٤- قالیبافان استان در حال تولید فرش‌هایی متناسب با علائق خریداران آمریکایی هستند. گویا این اقدام برای آمادگی در ورود مجدد به بازار آمریکاست. گفتنی است صادرات فرش به آمریکا پیش از تحریم از همدان انجام می‌شد.

۵- دبیرخانه مشترک اتاق‌های بازرگانی، تعاون و اصناف تشکیل شده است. گویا این اقدام برای برقراری اتحاد استراتژیک میان فعالان اقتصادی بوده است. گفتنی است این اقدام قدرت این اتاق‌ها را در اقدامات مشترک افزایش می‌دهد.

خبر

دخترجوان جان ٤ بیمار را نجات داد

اهدای اعضای بدن دختر همدانی لذت دوباره زندگی کردن را به ٤ بیمار هدیه کرد.

مسئول هماهنگ‌کننده پیوند عضو استان همدان با اعلام این خبر به ایرنا افزود: حمیده بیاتی دختر ۲۷ ساله همدانی که در اثر سانحه رانندگی دچار مرگ مغزی شده بود با رضایت خانواده اعضای بدن وی به بیماران نیازمند اهدا شد. مجید حمیدی ادامه داد: قلب، کبد و ۲ کلیه این بیمار توانست جان ٤ بیمار را نجات داده و تپ‌شهای زندگی را در جان این افراد جاری کند. به گفته وی این دختر همدانی اهل روستای بابان شهرستان کبودراهنگ است. وی افزود: در۳ ماه گذشته عمه این دختر نیز در شهرستان ساوه دچار سانحه تصادف شده بود که با رضایت خانواده اعضای بدن ایشان نیز به بیماران نیازمند اهدا شد تا برای همیشه نام خانواده بیاتی در عالم بخشندگی جاودانه باشد.

گفتنی است از ابتدای سالجاری تاکنون ٦ مورد اهدای عضو از بیماران مرگ مغزی در همدان انجام شده است.

آموزش امداد و نجات در زندان

اداره فرهنگی زندان مرکزی درراستای ارائه آموزش‌های کاربردی و پر کردن اوقات فراغت مددجویان، یک دوره کلاس آموزش هلال احمر (امداد وکمک‌های اولیه) به مدت ۱۵ساعت ویژه مددجویان زندان مرکزی برگزار کرد.

به گزارش روابط عمومی اداره کل زندان‌های همدان، دراین کلاس آموزشی ۸۰ نفر از مددجویان با حضور مستمردر کلاس‌ها، راهکارهای علمی وعملی امداد وکمک‌های اولیه را در۱۰جلسه آموزش دیدند.

گفتنی است در پایان دوره از تمام شرکت‌کنندگان آزمون به عمل آمد وگواهینامه افرادی که موفق به کسب نمره وحد نصاب قبولی شوند ازطریق سازمان هلال احمر صادر خواهد شد.

همچنین در هفته گذشته سیروس شجاعی، رئیس شعبه ۱۰۳ دادگاه عمومی جزایی و اطفال همدان به همراه"بهرام ". مدیرشعبه کانون اصلاح وتربیت همدان بازدید کردند . در این دیدار بازدید کنندگان، ضمن بازدید از قسمت‌های مختلف این مجموعه شامل کلاس‌های فرهنگی، حرفه‌آموزی، کتابخانه و قسمت اداری در خوابگاه مددجویان حضور یافتند و با تک‌تک مددجویان صحبت کردند و مددجویان مسائل و مشکلات خود را با آنان در میان گذاشتند و رهنمودهای لازم از سوی بازدیدکنندگان برای تسهیل در روند پرونده قضایی مددجویان ارائه شد.

گفتنی است در حاشیه این بازدید همچنین جلسه‌ای با حضور بازدیدکنندگان برگزار شد و در این جلسه راهکارهای لازم حقوقی و همچنین مطالبی در خصوص کاهش تنش‌های روحی، روانی مددجویان ارائه شد.

انتصاب فرمانده جدید پدافند هوایی غرب کشور

در مراسمی و با حضور امیرعلیرضا صباحی‌فرد جانشین فرمانده قرارگاه پدافند هوایی خاتم الانبیا(ص) سرهنگ بیژن ساعدی به عنوان فرمانده منطقه پدافند هوایی شهید دستنبو منصوب شد.

به گزارش فارس، امیر صباحی‌فرد در این مراسم ضمن تقدیر از خدمات امیر عزیز سلطانی در مدت تصدی فرماندهی منطقه پدافند هوایی غرب گفت: امروز به برکت نظام مقدس جمهوری اسلامی آسمان کشورمان امن‌ترین آسمان خاورمیانه است و اکثر پروازهای منطقه از فضای کشورمان انجام می‌شود. وی افزود: این اقتدار حاصل زحمت‌ها و تلاش‌های شبانه‌روزی مردانی است که در هر لباسی برای رشد و اعتلای این مرز و بوم تلاش می‌کنند. در ادامه این مراسم محمد الهی‌تبار، معاون سیاسی امنیتی استان همدان هم اظهار کرد: منش، رفتار و اخلاق فرماندهان ارتش موجب افتخار کشور است و پدافند هوایی خدمات ارزنده‌ای در بحث‌های دفاعی به انجام رسانده است و همیشه آمادگی انجام و اجرای سخت‌ترین مأموریت‌های نظامی را دارد.

پیام تاریخ، تمدن و فرهنگ مادستان
The Message Of Madestan's History & Civilization & Culture
روزنامه همدان پیام
۳
شنبه ● ۲۴ مردادماه ۱۳۹۴ ● شماره ۲۴۲۲
خبر
khabar@hamedanpayam.com

جشنواره نوجوان شور و نشاط ایجاد می‌کند

نماینده مردم تویسرکان در مجلس شورای اسلامی با بیان اینکه برپایی جشنواره فیلم نوجوان در استان زمینه شور و نشاط اجتماعی را فراهم می‌کند گفت: باید از اینگونه رویدادها استقبال کرد.

محمدمهدی مفتح در گفت‌وگو با ایرنا افزود: میزبانی همدان از جشنواره فیلم نوجوان برای همه شهرهای استان مفید و اثرگذار است. استاندار همدان تلاش زیادی برای برگزاری دوباره جشنواره فیلم نوجوان در استان همدان کرد که جای تقدیر ویژه دارد.

نماینده مردم تویسرکان در خانه ملت همچنین به جهت‌گیری‌های مؤثر و هدفمند دولت یازدهم به سمت و سوی توسعه پایدار در کشور اشاره کرد و افزود: باید بهره‌وری حداکثری از این جهت‌گیری اصولی برای محرومیت‌زدایی از بخش‌های مختلف استان همدان به‌ویژه شهرستان تویسرکان ایجاد شود.

وی اظهار کرد: نرخ بیکاری به دلیل کمبود فرصت‌های شغلی در شهرستان تویسرکان بسیار بالا است و در چنین شرایطی تنها راه حل استفاده از ظرفیت سرمایه‌گذاران در حوزه‌های اقتصادی و اشتغالزا است.

مفتح ادامه داد: رفت‌وآمد سرمایه‌گذاران بین‌المللی و اثرگذار به همت استاندار و مسئولان ارشد استان، زمینه را برای سرمایه‌گذاری در حوزه کارخانه‌های تولیدی، صنعتی و کشاورزی آماده کرده که تویسرکان نیز باید از این موقعیت استفاده کند.

وی ابراز امیدواری کرد سفر قریب‌الوقوع رئیس‌جمهوری و هیأت دولت به استان همدان منشأ برکات فراوان و حل بخشی از مشکلات استان و شهرستان تویسرکان باشد.

مدیرکل استاندارد استان: اگر مردم نخرند، کالای بی‌کیفیت تولید نمی‌شود

کمپین «خودرو نخرید» نشانه بیداری حقوق شهروندی

سالهاست که در کشور بر آشنایی مردم با حقوق شهروندی تأکید شده اما هیچ وقت از این سطح فراتر نرفته تا فقط این در مقام حرف باشد که حقوق شهروندی دیده شود اما در عمل آنچه روی داده فراموشی است. چه از جانب صاحبان حق و چه از سوی منادیان آن. یکی از مصادیق فراموشی حقوق شهروندی در سال‌های اخیر رعایت نشدن حقوق و احترام مصرف‌کننده به عنوان شهروندان کشور است که بارها به آن اعتراض شده اما آنچه به جایی نرسد فریادبوده است. به عنوان نمونه ۲ قول خودروسازی در کشور سالیان سال با بهانه و بی‌بهانه و حتی در شرایطی که کشور زیر بار سخت‌ترین تحریم‌ها بود از سود سرشار خود صرف نظر نکردند و جالب این بود که در قبال افزایش قیمت‌های روزافزون کیفیت و ارزش کالاها در همان سطح سابق مانده است. در اینگونه موارد در کشورهای توسعه یافته مشاهده می‌شود که شهروندان در اقدامی هماهنگ به تحریم کالای بی‌کیفیت و یا گران دست می‌زنند که این را می‌شود نمونه‌ای از آگاهی و وقوف مردم این بلاد به حقوق شهروندی آورد. امری که این روزها با به راه افتادن کمپین «فعلاً خودرو نخرید تا ارزان شود» در فضای مجازی در ایران نیز برجسته شده است. با انعقاد توافق هسته‌ای و استقبال شرکت‌های برجسته خودروسازی در دنیا از ورود به بازار ایران شهروندان در روزهای اخیر و امید به ورود خودروهای با کیفیت به بازار موجب شده متقاضیان دست از خرید بکشند و به نوعی با خودروهای ایرانی، قهر کنند و منتظر مدل‌های جدید خارجی باشند. قهر مردم با خودروهای ایرانی به دلیل قیمت و میزان کیفیت آن، حالا کمپین‌های مختلفی را در شبکه‌های اجتماعی به راه انداخته و بسیاری از کاربران در پیام‌ها و عکس‌های مختلف تحریم خودروهای داخلی را تبلیغ می‌کنند و معتقدند تا زمانی که مسئولان شرکت‌های خودروسازی داخلی، قیمت‌ها را پایین نیاورند و از سوی دیگر کیفیت‌ها را بالا نبرند، نباید اقدام به خرید کرد. این حرکت اجتماعی خودروسازان وطنی را به تکاپو افتاده تا با ارائه طرح‌های مختلف، تسهیلاتی را برای خریداران در نظر بگیرند هر چند که حاضر به کاهش قیمت خودرو علی‌رغم رکود و رویگردانی بازار از محصولاتشان نشده‌اند. اما این یک حرکت امیدبخش برای احقاق حقوق شهروندی فراموش شده‌ای است که چندین سال با اجحاف این شرکت‌ها روبه‌رو بود.

اظهارات مدیرکل استاندار استان همدان درجمع دانش‌آموزان و تأکید وی بر نخریدن کالای بی‌کیفیت نیز تأکید دیگری بر ادامه این دست حرکت‌ها برای تحقق حقوق شهروندی است.

صبح روز پنج‌شنبه مدیرکل جدید استاندارد استان در جمع دانش‌آموزان حضور یافت تا بر تأثیر آموزش حقوق شهروندی در ارتقای کیفیت کالاها تأکید کند. سید سعید میرنظامی‌مدنی در برنامه ترویجی استاندارد در جمع تعدادی از دانش‌آموزان بیان کرد: در صورتی که مردم با حق و حقوق خود آشنا نشوند اگر به ازای هر واحد تولیدی یک ناظر هم در نظر بگیریم فایده‌ای نخواهد داشت. وی گفته اگر مردم استفاده از کالای بی‌کیفیت را در برنامه خود نداشته باشند تولیدکنندگان نیز کالای بی‌کیفیت تولید نمی‌کنند اما در غیر اینصورت تولید کالای بی‌کیفیت همچنان افزایش خواهد داشت.

مدیرکل استاندارد استان همدان با بیان اینکه بی‌توجهی مردم نسبت به کالاها موجب افزایش کالای بی‌کیفیت در جامعه می‌شود گفت: آشنایی افراد با حقوق شهروندی مانع از عرضه کالای بی‌کیفیت می‌شود.

وی افزود: تا زمانیکه این موضوع در جامعه نهادینه نشود و مردم احساس نیاز نکنند اجرای برنامه‌های استاندارد به صورت مطلوب پیش نخواهد رفت.

مدیرکل استاندارد استان همدان با بیان اینکه در صورت آشنایی مردم با استاندارد تولیدات بی‌کیفیت کاهش خواهد یافت، گفت: در راستای آشنایی قشرهای مختلف جامعه، سازمان استاندارد استان همدان برنامه‌های بسیاری اجرا کرده است.

میرنظامی مدنی با بیان اینکه سازمان استاندارد تعامل خوبی با دستگاه اجرایی داشته است، افزود: باید در مورد کالاهای غیر استاندارد حساسیت لازم نشان داده شود تا تولید این کالاها در کشور کاهش یابد.

وی با اشاره به اینکه آموزش در دوره کودکی و نوجوانی مانند هک شدن جملات بر روی سنگ است، گفت: باید آموزش‌های لازم در این دوره به دانش‌آموزان داده شود تا با قوانین آشنا شوند.

مدیرکل استاندارد استان همدان با اشاره به اینکه موضوع مورد تأکید رهبری اقتصاد مقاومتی است، افزود: در اقتصاد مقاومتی ۲ موضوع یکی امیدواری در درون کشور و دیگری ناامیدی به خارج از کشور نهفته است. میرنظامی مدنی با بیان اینکه استاندارد یعنی تولید کالای با کیفیت، ادامه داد: صنعتگران باید نسبت به استاندارد کالا و کیفیت آن توجه داشته باشند تا با تولید کالای با کیفیت از وارد کردن کالاهای خارجی جلوگیری شود.

مدیرکل استاندارد استان همدان با بیان اینکه اداره کل استاندارد در راستای ارتقای کیفیت تلاش کرده است، گفت: توجه به کیفیت کالا از مهمترین مسائلی است که اداره استاندارد روی آن تأکید دارد. میرنظامی مدنی گفت: مدیران کشوری و استانی در راستای ارتقای کیفیت کالاها و افزایش پوشش استاندارد تلاش‌های بسیاری داشته‌اند تا تولید کالای بی‌کیفیت که با سلامت انسان‌ها در ارتباط است به حداقل ممکن برسد. وی بیان کرد: اگر مردم استفاده از کالای بی‌کیفیت را در برنامه خود نداشته باشند تولیدکنندگان نیز کالای بی‌کیفیت تولید نمی‌کنند اما در غیر این‌صورت تولید کالای بی‌کیفیت همچنان افزایش خواهد داشت. مدیرکل استاندارد استان همدان با بیان اینکه تلاش در این است که از دانش‌آموزان به عنوان همیار استاندارد در مدارس و جامعه کمک گرفته شود، بیان کرد: دانش‌آموزان بهتر می‌توانند این مسائل را در جامعه گسترش دهند.

اگر مردم استفاده از کالای بی‌کیفیت را در برنامه خود نداشته باشند تولیدکنندگان نیز کالای بی‌کیفیت تولید نمی‌کنند اما در غیر این‌صورت تولید کالای بی‌کیفیت همچنان افزایش خواهد داشت

وعده

- سرمایه‌گذاری ۱۷۵ میلیاردی شهرداری با بانک‌ها (شهردار همدان؛ همدان‌پیام ۹۴/۵/۲۲)
- سراب‌های کنگاور کهنه و فارسبان محور گردشگری می‌شوند (بخشدار خزل؛ همدان‌پیام ۹۴/۵/۲۲)

خبر

جانشین سازمان بسیج مستضعفین درهمدان تأکید کرد
باید راهبردهای رهبری مبنای کار باشد

جانشین رئیس سازمان بسیج مستضعفین با بیان اینکه توافقنامه اولیه هسته‌ای در مجاری قانونی در حال بررسی است، گفت: راهبردهای ارائه شده از سوی مقام معظم رهبری باید مبنای کار ما باشد.

سردار علی فضلی در جلسه تجلیل از جمعی از آزادگان استان همدان، خطاب به این قشر سرافراز، با بیان اینکه شما آزادگان با خدا معامله کردید و نیازی به تجلیل و تمجید ندارید، اظهار کرد: تجلیل از شما وظیفه ذاتی و توفیق مسئولیت است.

وی با بیان اینکه اسارت امری بدیهی و ساده نبود و در سایه مجاهدت و فداکاری انجام شد، گفت: آزادگان در اسارت به امام سجاد (ع) و حضرت زینب(س) اقتدا کردند و انصافاً در این راه خوش درخشیدند.

جانشین رئیس سازمان بسیج مستضعفین با اشاره به اینکه ولایت فقیه استمرار مسیر انبیاست، افزود: رزمندگان ۸ سال دفاع مقدس امر ولی‌فقیه را تبعیت کردند که در این میان آزادگان با تحمل سختی‌های اسارت، مرام و مردانگی را به اوج رساندند.

وی با اشاره به اینکه دشمنان اسلام همواره برای ما کمین گذاشته‌اند، به نمونه‌هایی از این ترفندها اشاره کرد و گفت: در فتنه سال ۸۸، دشمن به دنبال براندازی نظام بود و در این مسیر برنامه‌ریزی‌های پیچیده‌ای داشت که به یمن درایت رهبری و تبعیت مردم از ولایت ناکام ماند.

سردار فضلی با بیان اینکه راه برون‌رفت از دسیسه‌های دشمنان در داشتن بصیرت و معرفت است، گفت: باید بصیرت و هوشمندی خود را بالا ببریم و راهبردهای ارائه شده از سوی مقام معظم رهبری مبنای کار ما باشد.

وی همچنین در خصوص مذاکرات ۱+۵ با جمهوری اسلامی ایران و توافق اولیه هسته‌ای، گفت: این توافقنامه اولیه در مجاری قانونی در حال بررسی است و خط قرمزهای ما نیز مشخص هستند که هیچ‌گاه از آن عدول نخواهیم کرد.

جانشین رئیس سازمان بسیج مستضعفین با اشاره به اینکه انتظار همه ما تحقق فرموده‌های مقام معظم رهبری است، بیان کرد: همواره باید مراقب کمین و مکر دشمنان باشیم.

وی با اشاره به اینکه امروز هم آزادگان در مدیریت کشور صاحب‌نظر هستند، ابراز کرد: امروز تمام مردم آرمان‌های آزادگان و شهدا و ایثارگران را تکریم می‌کنند. جانشین رئیس سازمان بسیج مستضعفین با تأکید بر اینکه خط قرمز در مذاکرات با ۱+۵ مشخص است، خاطرنشان کرد: انتظار همه ملت ایران انجام فرموده‌های مقام معظم رهبری است. وی در ادامه سخنانش با بیان اینکه باید مراقب مکر دشمنان خود باشیم، عنوان کرد: عربستان سعودی همواره با نظام مقدس جمهوری اسلامی دشمنی داشت اما امروز دشمنی خود را عریان کرده و مدام در حال سر و سامان دادن به القاعده و تکفیری‌هاست. جانشین رئیس سازمان بسیج مستضعفین با اشاره به اینکه چراغ سبزهای زیادی از سوی دشمنان نشان داده می‌شود، گفت: باید مراقب باشیم و از مکر دشمن غافل نشویم.

وی با تأکید بر اینکه مردم جمهوری اسلامی ایران در دفاع از کشور، آیین و دین ایستادگی خود را ثابت کرده‌اند، گفت: ادامه مجاهدت شهدا تکلیف اصلی همه ماست.

پیام به رئیس‌جمهور

حالا که قرار است جناب آقای دکتر روحانی به استان سفر کنند از مسئولان خواهش می کنم فکری برای مردم حاشیه نشین شهر بکنند. اینجا در اطراف همدان ما را به شهرنشین نمی شناسند و امکانات به ما نمیدهند.امکانات تفریحی که نداریم اتوبوسهایمان که فرسوده است. در طرح توانمند سازی که گاهی توجهی میشود هم عایدتی برایمان نداشته است. پس تکلیف حاشیه نشین ها چه میشود؟! در این سفر بنشینند و فکری اساسی برای حاشیه شهر بکنند.

یکی از اهالی همدان

بسیار خوشحالیم که میزبان رئیس جمهور اعتدال گرای کشورمان می شویم. امیدوارم مردم استقبال پرشور و بی نظیری از ایشان و هیات دولت داشته باشند. اما در روزنامه آمده که مسیر استقبال مردمی برای ایشان فراهم نشده و فقط در فرودگاه این تدارک دیده شده است. حیف است که مردم نتوانند از نزدیک شاهد رئیس جمهور خود باشند. کاش این فرصت برای مردم باشد که از نزدیک با ایشان ملاقات داشته باشند. ولی ما از حضور ایشان در استان صمیمانه استقبال می کنیم.

یک فرهنگی از همدان

با درود به خوانندگان فرهیخته روزنامه با توجه به سفر قریب‌الوقوع رئیس‌جمهور محترم و هیأت دولت به استان همدان ستونی با عنوان «پیام به رئیس‌جمهور» برای انعکاس نظرات مخاطبان و هم‌استانی‌های عزیز در نظر گرفته شده است. شهروندان و هم‌استانی‌های عزیز می‌توانند برای انتشار نظرات، پیشنهادات و انتقادات و دل‌نوشته‌های خود با موضوع سفر دکتر حسن روحانی رئیس‌جمهور محترم و هیأت دولت به استان را با کانال‌های ارتباطی زیر با ما در میان بگذارند.

پیامک ۱۰۰۰۶۰۶۶

شماره تلفن و پیام‌گیر ۳۸۲۷۹۰۴۰

و رایانامه mardomi@hamedanpayam.com

الووو پیام

ایمیل ——— mardomi@hamedanpayam.com
پیامک ——— ۱۰۰۰۶۰۶۶

چرا پلیس جلوی این همه موتورسواری را که متخلفانه از پیاده‌رو حرکت می‌کنند و باعث سلب امنیت می‌شوند را نمی‌گیرد؟ چرا پلیس به وظیفه خود عمل نمی‌کند؟

محمدصادق صادق صبا

بعضی‌ها فقط بلدن گیر بدن چرا روزنامه دیر میاد. آیا تا به حال پرسیدن چقدر حقوق میگیرن؟ واقعاً خرج موتور درنمیاد تو سرما و گرما روزنامه توزیع کنی و آخر آن‌طوری جواب بدن و هیچگاه از ما توزیع‌کننده‌ها در هیچ مراسمی قدردانی نشده لااقل یک کاغذ خالی بدن بگن دستت درد نکنه ولی بیشترین زحمت روزنامه را توزیع‌کننده انجام می‌دهد خواهشمندیم زیاد گیر ندهید به فکر ما هم باشید.

۹۱۸*۷۶۶۸**

از حسن برخورد راننده تاکسی پژو کد ۱۱۴۱۲ مسیر میدان شریعتی به میدان جهاد بسیار سپاسگزارم. ایشان با نهایت ادب و متانت با مسافران برخورد می‌کنند

از طرف یک شهروند

با سلام در جلسه استاندار و مدیرکل آموزش‌وپرورش با مدیرعامل صندوق ذخیره فرهنگیان ضمن تشکر از استاندار محترم به خاطر برگزاری جلسه و تشکر از مدیرکل محترم در خصوص اطلاع‌رسانی درباره واریز نشدن سهم دولت در برنامه پنجم و شایسته نبودن مدیرعامل صندوق در دفاع از حق همکاران فرهنگی حتی زمان دولت نهم و دهم که پول‌های فراوانی حیف و میل شد سهم دولت به علت پیگیری نکردن مدیرعامل واریز نشده است. با تشکر از روزنامه همدان‌پیام.

از طرف جمعی از فرهنگیان استان همدان

با سلام به خادمین زحمتکش همدان‌پیام .پارک بانوان از ساعت ۷ عصر در قرق خانواهای خاص قرار می‌گیرد و مردم عادی را از پارک با رفتاری ناشایست بیرون و افرادی را با احترام خاصی به داخل راهنمایی می‌کنند. من نمی‌دانم پارک در آن ساعت خاص تا نیمه‌شب در اختیار چه کسانی قرار می‌گیرد فقط پی بردم که همه با نامه یا تلفن هماهنگ می‌کنند لطفاً این موضوع را چاپ کنید تا جلوی اجحاف این از ما بهتران را بگیرن؛ چراکه آن پارک حق همه مردم است.

۹۱۸***۵۰۸۲

بفرما میوه...
۱ هلو /۲ پرتقال /۳ سیب /٤ موز /٥ انگور /٦ گلابی
بگو چی می‌خوری تا بگم چه شخصیتی داری؟
انتخاب من گزینه ۷. من میوه گیرم نمیاد. حالا بگو چه شخصیتی دارم.
واقعاً همه مشکلات مردم حل شده فقط مونده تا بعضی سامانه‌های اینچنینی برن رو اعصاب مردم؟
شما قضاوت کنید. من که ۳۰ سالمه، لیسانس دارم و هنوز بیکارم و تو فکر نیازهای اولیه زندگیم هستم تو اوج فکر و ناراحتی وقتی همچنین پیامکی برام میاد چه عکس‌العملی باید داشته باشم؟
جلالی. همدان

ساخت و ساز در عباس آباد!
اطراف پارک ارم درختان را می‌گذارند تا خشک شود و ساختمان ها را رها می کنند تا فرسوده شوند تا ساختمان سازی جدید راه بیندازند و آن را بفروشند.در جاده استخر (عباس آباد) شستشوی ماشین ها به‌قدری زیاد است که آسفالت را خراب کرده است. ضمنا در ابتدای این جاده مگر مجوز ساخت و ساز داده شده که دارند ساختمان می‌سازند؟!
یکی از اهالی بلوار ارم

نوبت اول

سازمان صنعت، معدن و تجارت استان همدان
(آگهی فراخوان داوطلبین عضویت در هیأت مدیره و بازرس اتحادیه‌های صنفی)
اتحادیه مشاورین املاک و مستغلات

بر اساس ماده ۶ آئین‌نامه اجرایی انتخابات اتحادیه‌های صنفی، در نظر است انتخابات هیأت مدیره و بازرس اتحادیه مشاورین املاک و مستغلات شهرستان همدان برگزار گردد. لذا از واجدین شرایط در هیأت مدیره و بازرس اتحادیه صنف مزبور که در ذیل شرایط آنان اعلام گردیده دعوت به عمل می آید از **روز چهارشنبه مورخه ۹۴/۰۵/۲۱ لغایت روز شنبه مورخه ۹۴/۰۶/۷ به مدت ۱۵ روز کاری** (بدون احتساب ایام تعطیل) شخصاً با در دست داشتن مدارک ذیل به هیأت اجرایی برگزاری انتخابات اتحادیه‌های صنفی واقع در بلوار مدنی بلوار ۱۵ فروردین سازمان صنعت، معدن و تجارت، اداره امور اصناف و تشکل‌های صنفی مراجعه و ثبت نام نمایند.

شرایط داوطلبین:

۱- تابعیت جمهوری اسلامی ایران
۲- اعتقاد و التزام عملی به نظام جمهوری اسلامی ایران
۳- عدم ممنوعیت تصرف در اموال مانند حجر، ورشکستگی و افلاس
۴- نداشتن سوء پیشینه کیفری موثر و عدم اعتیاد به مواد مخدر (در این خصوص استعلام مربوطه از سوی هیأت اجرایی صادر می‌شود)
۵- عدم اشتهار به فساد
۶- داشتن حداقل مدرک تحصیلی دیپلم برای افراد فاقد سابقه عضویت در هیأت مدیره اتحادیه (مدرک تحصیلی و یا گواهی‌نامه معتبر از اداره آموزش و پرورش)
۷- حداکثر سن در زمان ثبت‌نام هفتاد و پنج سال
۸- داشتن پروانه کسب معتبر دائم: پروانه کسب معتبر پروانه کسبی است که تاریخ اعتبار آن منقضی نگردیده صاحب پروانه تغییر شغل نداده و واحد صنفی خود را به غیر واگذار و یا اجاره نداده واحد صنفی فعال و مکان آن تغییر نیافته است.
۹- وثاقت و امانت

مدرک مورد نیاز ثبت‌نام:

۱- سه قطعه عکس ۴×۳ جدید
۲- یک برگ تصویر پروانه کسب همراه اصل آن
۳- یک برگ تصویر از کلیه صفحات شناسنامه همراه با اصل آن
۴- یک برگ تصویر کارت ملی همراه اصل آن
۵- یک برگ تصویر مدرک تحصیلی (دیپلم به بالا) به همراه اصل آن
۶- یک برگ تصویر اعتبار نامه جهت افرادی که دارای سابقه عضویت در هیأت مدیره می‌باشند.

مجید زرین‌دلاور - رئیس هیأت اجرایی انتخابات

آگهی مزایده
فروش آهن‌آلات از قبیل گاردریل و تابلو اسقاطی لاستیک‌های فرسوده و ملزومات اداری در شهر همدان
نوبت اول

نام و نشانی مزایده‌گزار: اداره کل راه وشهرسازی استان همدان

به نشانی: همدان، خیابان سعیدیه، تقاطع استادان به تلفن:۳-۳۸۲۲۳۰۰۱ به نشانی رایانه‌ای:
www.HAMEDANMASKAN.COV.ir

موضوع مزایده: آهن‌آلات ضایعاتی و تعدادی اموال منقول (لوازم کامپیوتر و ملزومات) و لاستیک فرسوده

ردیف	مشخصات	مقدار به صورت تقریبی	قیمت‌پایه(ریال)	توضیحات
۱	ضایعات آهن آلات	۷۰ تن	کیلویی ۶۰۰۰	
۲	ملزومات اداری	۱۶۰۰ قلم	کلی ۳۰,۰۰۰,۰۰۰	شامل: مانیتور، کیس کامپیوتر، میز و صندلی
۳	لاستیک فرسوده	۲۰۰ حلقه	کلی ۲۰,۰۰۰,۰۰۰	سایزهای مختلف

۳- مبلغ و نوع تضمین شرکت در مزایده: پیشنهاد دهنده باید مبلغ ۵۰,۰۰۰,۰۰۰ ریال را برای شرکت در مزایده به عنوان سپرده به یکی از روش‌های زیر در وجه اداره کل راه و شهرسازی استان همدان تهیه و ارائه نماید.
الف) واریز وجه مذکور به صورت نقدی و به حساب ۲۱۷۳۶۳۵۶۱۸۰۰۸ نزد بانک ملی شعبه مهدیه و ارائه اصل رسید پرداخت وجه.
ب) ضمانتنامه بانکی شرکت در مزایده در وجه اداره کل راه و شهرسازی استان همدان
۴- محل، زمان و مهلت دریافت اسناد مزایده: متقاضیان می‌توانند جهت دریافت اسناد مزایده و هماهنگی جهت بازدید از اجناس مذکور تا پایان وقت اداری مورخ ۱۳۹۴/۰۶/۰۳ به نشانی: همدان، بلوار فرودگاه، جنب شرکت شیر پگاه ساختمان شماره ۲ اداره کل راه و شهرسازی همدان مراجعه نمایند.
۵- محل، زمان و مهلت تحویل اسناد مزایده: متقاضیان شرکت در مزایده پس از دریافت اسناد مزایده ومطالعه آن باید قیمت پیشنهادی خود را به ترتیبی که در اسناد مزایده مقرر شده است و فرم اسناد مزایده تا پایان وقت اداری ۱۳۹۴/۰۶/۱۲ در پاکت‌های سربسته لاک و مهر شده ودر مهلت تعیین گردیده به دبیرخانه حراست اداره کل راه و شهرسازی استان همدان به نشانی همدان: خیابان سعیدیه، تقاطع استادان تحویل نمایند.
۶- مزایده گزار در رد یا قبول، تحویل یک یا همه پیشنهادات به هر دلیلی مختار است.
۷- زمان بازگشایی پاکات: کمیسیون مزایده رأس ساعت ۱۲ مورخ ۹۴/۰۶/۱۴ در محل این اداره کل تشکیل می‌گردد.

روابط عمومی اداره کل راه و شهرسازی استان همدان

پیام تاریخ، تمدن و فرهنگ مادستان
The Message Of Madestan's History & Civilization & Culture
روزنامه همدان پیام
۴
شنبه ● ۲۴ مردادماه ۱۳۹۴ ● شماره ۲۴۲۲
ایران و جهان
siasat@hamedanpayam.com

مجلس

انتخاب اعضای کمیسیون برجام

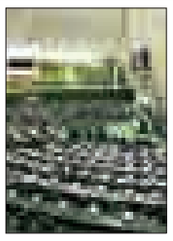

انتخاب اعضای کمیسیون ویژه رسیدگی کننده به توافق جمهوری اسلامی ایران با کشورهای ۱+۵ و آثار و پیامدهای آن دستور کار مجلس شورای اسلامی از تاریخ ۲۵ مرداد تا ۲۸ مرداد ماه جاری است که انجام خواهد شد. به گزارش خانه ملت، از جمله برنامه های در دستور کار مجلس، سوال حسن کامران نماینده اصفهان از وزیر نیرو و سوال نادر قاضی پور نماینده ارومیه از وزیر نفت خواهد بود. انتخاب دو نفر از اعضای کمیسیون اجتماعی به عنوان عضو شورای عالی ترویج و توسعه فرهنگ ایثار و شهادت و دو نفر از نمایندگان هر استان برای عضویت در هیات حل اختلاف و رسیدگی به شکایات استان نیز در دستور کار این هفته مجلس است.

خبر

انجام آزمایش‌های موشکی

در پی بیانیه نمایندگان مجلس شورای اسلامی مبنی بر از سرگیری آزمایش‌های موشکی، سردار سرلشکر سیدحسن فیروزآبادی رئیس ستاد کل نیروهای مسلح اظهار کرد: آزمایش‌های موشکی جمهوری اسلامی ایران برابر مصوبات مقام معظم فرماندهی کل قوا در زمان خود انجام خواهد شد.
به گزارش دفتر ویژه رئیس ستاد کل نیروهای مسلح، رئیس ستاد کل نیروهای مسلح و عضو شورای عالی امنیت ملی همچنین از نمایندگان مجلس شورای اسلامی سپاسگزاری کرد.

بین‌الملل

لغو تحریم‌های سوئیس علیه ایران

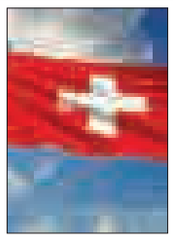

دولت سوئیس اعلام کرد که تحریم‌ها علیه ایران از روز پنج‌شنبه به‌طور رسمی لغو شد. به گزارش ایلنا به نقل از رویترز، دولت سوئیس طی بیانیه‌ای با حمایت از توافق هسته‌ای ایران و گروه ۱+۵، اعلام کرد که تحریم‌های خود علیه ایران را که پیش از این به حالت تعلیق درآمده بود، لغو شدند.. تحریم‌های لغو شده شامل معاملات فلزات گرانبها با نهادهای دولتی ایران و تجارت فرآورده‌های پتروشیمی این کشور است. بر اساس این تصمیم، تحریم‌های مربوط به انتقال نفت خام و فرآورده‌های نفتی و همچنین سیاست‌های بیمه‌ای که در ارتباط با این معاملات اتخاذ شده است نیز لغو خواهد شد.

خبر

طرح جمعی از نمایندگان برای تحقیق و تفحص از پول‌های بلوکه شده ایران

سخنگوی کمیسیون برنامه و بودجه مجلس از تهیه و تدوین طرح تحقیق و تفحص از رقم واقعی پول‌های بلوکه شده ایران در خارج خبر داد.
به گزارش فارس، جمعی از نمایندگان مجلس شورای اسلامی در حال تهیه و تدوین طرح تحقیق و تفحص از پول‌های بلوکه شده ایران در خارج برای تعیین رقم دقیق این پول‌ها هستند.
در همین زمینه غلامرضا کاتب نماینده گرمسار و سخنگوی کمیسیون برنامه، بودجه و محاسبات مجلس شورای اسلامی ، ضمن اعلام این خبر گفت: کمیسیون بودجه از ۲ هفته پیش اقداماتش در زمینه پول‌های بلوکه شده را آغاز کرده است.
وی افزود: کمیسیون پس از بررسی، دیوان محاسبات را مأمور کرد تا موضوع را پیگیری و میزان پول‌های بلوکه شده در ایران را مشخص کند که در صورت ارائه نکردن گزارش در این زمینه طرح تحقیق و تفحصی که در حال تهیه شدن است به هیأت رئیسه مجلس تقدیم خواهد شد.
سخنگوی کمیسیون برنامه و بودجه مجلس شورای اسلامی در پاسخ به این سؤال که علت اصلی اعلام رقم‌های متفاوت درباره پول‌های بلوکه شده ایران در خارج چیست، گفت: مجلس برای یافتن پاسخ همین سؤال و همچنین مشخص شدن رقم واقعی اقدامات لازم را انجام داده و طرح تحقیق و تفحص نیز در همین زمینه پیگیری خواهد شد.

بررسی تقاضاهای تحقیق و تفحص در مجلس نهم متوقف شد

عضو هیات رئیسه مجلس شورای اسلامی گفت: هیات رئیسه مجلس تصمیم گرفته تقاضاهای نمایندگان برای انجام تحقیق و تفحص را نپذیرد.
محمدحسین فرهنگی عضو هیات رئیسه مجلس شورای اسلامی در گفت‌وگو با تسنیم، با اشاره به تقاضاهای تحقیق و تفحص، گفت: هیئت رئیسه مجلس تصمیم گرفته تا تقاضاهای تحقیق و تفحص را که از سوی نمایندگان مجلس به هیئت رئیسه واصل می‌شود، نپذیرفته و در دستور کار قرار ندهد.
وی تصریح کرد: این تصمیم در جلسات گذشته هیئت رئیسه گرفته شد و پس از آن هیچ کدام از تقاضاهای تحقیق و تفحص در موارد مخالف از سوی هیئت رئیسه مورد پذیرش قرار نمی‌گیرد، چرا که طبق آیین‌نامه داخلی مجلس مهلت انجام یک تحقیق و تفحص با احتساب زمان تمدید آن یک سال است و تا پایان مجلس نهم کمتر از این مدت باقی مانده است.
این عضو هیئت رئیسه مجلس بیان کرد: تاکنون تقاضاهایی که برای انجام تحقیق و تفحص به هیئت رئیسه رسیده، رد شده، چون متقاضیان آنها نپذیرفتند در زمان کمتری این تحقیق و تفحص‌ها را انجام دهند.

جامعتین در انتخابات مجلس خبرگان لیست مشترک می‌دهند

سخنگوی جامعه مدرسین حوزه علمیه قم گفت: قرار شده که یک هماهنگی بین جامعتین صورت گیرد تا یک لیست مشترک در خصوص انتخابات خبرگان ارائه شود.
سید محمد غروی سخنگوی جامعه مدرسین حوزه علمیه قم در گفت‌وگو با تسنیم با اشاره به تشکیل کمیته انتخاباتی مجلس خبرگان در جامعه مدرسین، اظهار کرد: در دوره‌های گذشته کمیته ویژه انتخابات مجلس خبرنگان در جامعه مدرسین تشکیل می‌شد و به بررسی افراد و فضای سیاسی می‌پرداختند و در نهایت افرادی را پیشنهاد می‌کردند و جهت بررسی نهایی و تصویب به صحن جامعه می‌آمد.
وی ادامه داد: در حال حاضر کمیته، کار خود را انجام داده ولی هنوز به صحن جامعه نیامده است. سخنگوی جامعه مدرسین حوزه علمیه قم در خصوص لیست مشترک با جامعه روحانیت مبارز، گفت: قرار شده که یک هماهنگی بین جامعتین صورت گیرد تا یک لیست مشترک در خصوص انتخابات خبرگان ارائه شود. غروی افزود: هنوز این جلسه تشکیل نشده ولی بنا داریم بعد از مرداد ماه زمانی برای تشکیل جلسه بین جامعتین تعیین شود تا ان‌شاا... یک لیست مشترک برای مجلس خبرنگان ارائه شود.
وی در پاسخ به این سؤال که آیا با آیت ا... مصباح یزدی نیز در خصوص لیست مشترک صحبتی شده است، اظهار کرد: ایشان از بزرگان حوزه هستند، ولی به هر حال جامعتین نیز هستند و اگر نظرشان مساعد باشد، طبعاً لیست جامعتین را خواهند پذیرفت.

رئیس ستاد انتخابات کشور:

استفاده از امکانات عمومی در تبلیغات انتخاباتی ممنوع است

رئیس ستاد انتخابات کشور در همایش معاونان سیاسی امنیتی استانداری های سراسر کشور گفت: هر گونه استفاده از امکانات اداری و عمومی برای تبلیغات انتخاباتی ممنوع است و قانون ملاک عمل خواهد بود.
به گزارش مهر، محمد حسین مقیمی معاون سیاسی وزیر کشور با اشاره به ضرورت فاصله گرفتن از شیوه های سنتی مدیریت در بدنه استانداری ها و فرمانداری های سراسر کشور گفت: فرمانداران باید با کارآمدی و استفاده از منابع و امکانات موجود شرایط کسب و کار را فراهم و خلق ثروت کنند.
معاون سیاسی وزیر کشور گفت: وزارت کشور به‌ویژه فرمانداران وظیفه سنگینی در قبال اجرای سیاست های دولت در مناطق تحت مسئولیت خود دارند، چرا که دولت تعهد داده است که در کشور تحولات مثبتی در همه عرصه ها ایجاد نماید و شما به عنوان نمایندگان دولت می بایست موانع موجود در این زمینه را برطرف و زمینه ایجاد تحول را فراهم کنید.
وی خطاب به معاونان سیاسی و امنیتی استانداریهای سراسر کشور گفت: در شهرستانها از فرمانداری استفاده شود که بتوانند با تلاش مضاعف خود عقب ماندگی های گذشته را جبران و با هماهنگی کامل سیاست های دولت را در منطقه تحت مسئولیت خود عملیاتی کنند.
معاون سیاسی وزیر کشور با تاکید بر لزوم تقویت مجموعه های غیردولتی برای انجام برخی از امور جامعه خواستار توجه جدی به موضوع فعالیت احزاب در استانها به‌ویژه در آستانه انتخابات شد و افزود: فرمانداران باید به ایجاد فضای امید و نشاط سیاسی در شهرستانها کمک کنند.
در این همایش که ذوالفقاری معاون امنیتی و انتظامی وزیر کشور نیز حضور داشت رضازاده مدیر کل سیاسی، زرین کلاه مدیرکل امنیتی و خانم احمدی مدیرکل تقسیمات کشوری به بیان نقطه نظرات و توصیه های اجرایی خطاب به معاونین سیاسی امنیتی استانداریهای کشور به‌ویژه در زمینه های مباحث امنیتی شورای تامین و شهرستانها، کنترل مرزها، امور اتباع خارجی و اشکالات کارشناسی اجرای طرح تقسیمات کشوری در سالهای اخیر پرداختند.

سرلشکر سلیمانی:

ایثارگری مردم فکر تهاجم را از ذهن دشمنان محو کرد

فرمانده نیروی قدس سپاه گفت: نیازهای جبهه‌ها در دفاع مقدس توسط خانواده‌ها و به‌ویژه خانواده‌های محروم مانند زابل که خودش مرکز محرومیت است تامین می‌شد و همین ایثارگری مردم بود که فکر تهاجم را در ذهن دشمنان محو می‌کرد.
به گزارش تسنیم ؛ سرلشکر قاسم سلیمانی ، اظهار کرد: جامعه‌ای که ایثار در آن وجود داشته باشد می‌تواند به پیروزی و سربلندی دست یابد و ایثار باید در همه سطوح جامعه و در ابعاد گوناگون معنا پیدا کند.
فرمانده نیروی قدس سپاه بیان کرد: همه اعضای بدن نقش بسیار مهم و ضروری دارند و جامعه ایرانی هم مانند بدن انسانی است که همه اعضای آن جزء لاینفک و با اهمیت کشور می‌باشند و کرمان هم به عنوان یکی از بخش‌های اساسی جامعه ایرانی است که کمتر به دلیری و سلحشوری آنها پرداخته شده است.
وی از حادثه حلبچه به‌عنوان یکی از حوادث مهمی که در دوران جنگ تحمیلی رخ داد و رفتار صدام در این حادثه از گرگ هم بدتر بود یاد کرد و افزود: در این شرایط مردم سلحشور ایران با مقاومت‌های ارزنده خود نشان دادند که نقش بسیار مهمی در حفظ حکومت و جامعه خود دارند.
وی گفت: جنگ تحمیلی از استثنایی‌ترین حوادث در دنیا بود که در آن شرایط، کاروان‌های عظیم مردمی با روحیه‌ای بسیار قوی به سمت جبهه به راه می‌افتاد.
فرمانده نیروی قدس سپاه بیان کرد: نیازهای جبهه توسط خانواده‌ها و به‌ویژه خانواده‌های محروم تامین می‌شد و همین ایثارگری مردم بود که فکر تهاجم را در ذهن دشمنان محو می‌کرد. وی تاکید کرد: جبهه یک مدرسه انسان‌ساز و اثرگذاری بود که تا ابد اثرش جاودان خواهد ماند و گاهی جنگ به حدی در هم تنیده می‌شد که جنازه‌ها و زنده‌هایی که دفاع می‌کردند قابل تفکیک نبودند. فرمانده نیروی قدس سپاه خاطرنشان کرد: در خانه یکی از علمای کرمان، نوجوانی کم سن و سال بود که فرمانده گردان به امام جمعه گفت فرزند شما به درد جبهه می‌خورد و آن امام جمعه پاسخ داد فرزندم سن پایینی دارد اما چون تو گفتی اجازه می‌دهم. فرمانده نیروی قدس سپاه خاطرنشان کرد: ما در جامعه‌ای با عطر شهادت و ایثار زندگی می‌کنیم و عطر جان‌فشانی، فرهنگ مقاومت و پایداری در جای جای سرزمین ایران مشهود است و لازم است وظایف خود را در جایگاه خود به‌درستی انجام دهیم.

واکنش سخنگوی وزارت امور خارجه به اظهارات رئیس جمهور آمریکا

افخم : رئیس جمهور امریکا واقعیت‌های قریب چهار دهه اخیر جامعه ایران را نادیده گرفته است

سخنگوی وزارت خارجه در خصوص مصاحبه اخیر رئیس جمهوری آمریکا و اظهارات وی در خصوص تغییر در سیاست و گذار درایران 'ضمن تکراری خواندن آن گفت: رئیس جمهوری آمریکا روندهای اصیل و واقعیت‌های قریب چهار دهه اخیر جامعه ایران را نادیده گرفته است .
به گزارش ایسنا ، مرضیه افخم افزود : اقتدار و جایگاه ایران نه تنها متکی بر فرهنگ و تمدن کهن ایرانی و اسلامی است ' بلکه ایستادگی مردم ایران مقابل سلطه طلبی و تهدید و حمایت اصولی از ملت های مظلوم از علل مهم آن است.
سخنگوی وزارت امور خارجه همچنین با رد ادعای انزوای ایران گفت :از دیدگاه ما و بسیاری از ملتهای آزاد جهان این رژیم صهیونیستی و حامیان آن هستند که در جامعه بین المللی منزوی و مطرود می باشند و آنچه نیازمند تغییر و تحول است سیاست و نظام اداره ایالات متحده آمریکا و رویکرد آن نسبت به ملتهای مستقل می باشد.
سخنگوی وزارت خارجه بیان کرد: امریکا مدت هاست با فاصله گرفتن از منافع واقعی مردم امریکا ، بانی و حامی جنگ افروزی ، نا امنی و بی ثباتی در منطقه ما بوده است و حمایت همه جانبه از رژیمی که متهم به نقض فاحش حقوق فلسطینیان و جنایات جنگی است و کشتار کودکان بی دفاع فلطسینی که از تلخ ترین خاطرات ملتهای منطقه است ، از معدود مواردیست که به نزول اعتبار و نفوذ امریکا در این منطقه انجامیده و بی تفاوتی آمریکا نسبت به ریشه های بی اعتباری تدریجی خود موضوع بحث و بررسی اندیشمندان جامعه امریکا است.
افخم افزود: اگر مقامات آمریکایی به میزان اعتبار و وجهه خود نزد ملت های جهان وبه‌ویژه در جهان اسلام درنگی واقع بینانه داشته باشند، از فرصت های نادر موجود برای بازنگری در چندین دهه سیاست اشتباه برپایه جنگ افروزی و حمایت از تروریسم استفاده می کنند.

ایده‌های سازنده اسد برای تقویت روند سیاسی سوریه

معاون عربی و آفریقای وزارت امور خارجه تأکید کرد: حفظ امنیت ترکیه مورد توجه جدی ماست، اما ایجاد منطقه حائل در داخل سوریه را نقض تمامیت ارضی و حاکمیت این کشور می‌دانیم.
حسین امیرعبداللهیان در گفت‌وگو با ایسنا، با تأکید بر اینکه باید راهکارهایی را یافت که حقوق بین‌الملل نقض نشود، تصریح کرد: نیازی نیست که با این قبیل اقدامات غیرضروری شرایط منطقه را بحرانی‌تر کرد.
این دیپلمات عالی رتبه کشورمان تصریح کرد: امنیت سوریه و همسایگان در شرایطی تضمین خواهد شد که برخی بازیگران دست از استفاده ابزاری از تروریسم بردارند و اراده جدی برای مبارزه با افراطی‌گری وجود داشته باشد.
معاون وزیر امور خارجه به بحث بحران سوریه و راهکار حل آن اشاره کرد و گفت: حل بحران سوریه صرفاً راهکار سیاسی دارد و در سفر دکتر ظریف به دمشق، بشار اسد ایده‌های سازنده‌ای را برای تقویت روند سیاسی و مبارزه با تروریسم مطرح کرد.
محمد جواد ظریف در سفر چند ساعته‌ای که به دمشق داشت با رئیس جمهور سوریه و همتای سوری خود دیدار و گفت‌وگو کرد.

احزاب

دبیرکل جمعیت حامیان انقلاب اسلامی:

شوراهای وزارتخانه ای در جمعیت حامیان انقلاب اسلامی تشکیل می شود

دبیرکل جمعیت حامیان انقلاب اسلامی گفت: با توجه به نامگذاری شعار سال ۹۴ از سوی رهبر معظم انقلاب و همچنین استقبال رئیس‌جمهوری و دولت از فکر و ایده های مردمی، شوراهای تخصصی وزارتخانه ای در این تشکل سیاسی به منظور کمک فکری به مسئولان تشکیل می شود.
به گزارش ایرنا، علی کیهانیان در سلسله همایش های عمومی و تخصصی جمعیت حامیان انقلاب اسلامی که در مجموعه فرهنگی و هنری اسوه برگزار شد، افزود: در شورای وزارتخانه ای برای هر وزارتخانه یک شورای تخصصی راه اندازی می شود.
وی ادامه داد: با توجه به این که افراد زیادی با شغل های مختلف در جمعیت حامیان انقلاب اسلامی فعال هستند، این افراد متناسب با شغل های خود در شورای هر وزارتخانه فعالیت خواهند کرد؛ همچنین از نخبگان و دانشگاهیان برای حضور در این شوراها دعوت خواهد شد. دبیرکل جمعیت حامیان انقلاب اسلامی یادآور شد: در شورای هماهنگی وزارتخانه ای، مسائل و مشکلات بخش های مختلف را مورد بررسی قرار می گیرد و راهکارهای موجود شناسایی و برای رفع مشکلات برنامه ریزی می شود. کیهانیان همچنین گفت: خروجی این شوراها تدوین برنامه های راهبردی برای ارائه به دولت خواهد بود. وی تاکید کرد: هدف ما نخبه گرایی و ایده پردازی است و می خواهیم کمک نظام و دولت باشیم. دبیرکل جمعیت حامیان انقلاب اسلامی تصریح کرد: این تشکل سیاسی به دنبال جریان سازی و موج سواری نیست بلکه به دنبال برنامه سازی و استفاده از ظرفیت های مردمی برای توسعه کشور است. غلامرضا فرج نیا عضو شورای مرکزی جمعیت حامیان انقلاب اسلامی نیز در این نشست با تاکید بر این که مهم ترین اصل در کار جمعی همدلی است، گفت: اگر مردم از حقوق شهروندی و اجتماعی خود اطلاعات کاملی داشته باشند جامعه ما به یک جامعه پویا تبدیل خواهد شد.
وی اظهارکرد: جامعه ای که مردم آن با حق و حقوق خود آشنا باشند رشد و توسعه پیدا می کند و درجا نمی زند.
مسئول هماهنگی شهرستان های استان تهران جمعیت حامیان انقلاب اسلامی تصریح کرد: فعالیت حزبی باعث می شود افراد با حق و حقوق خود بیشتر آشنا شوند همانطور که می بینیم امروز سیاسیون نخستین کسانی هستند که به حقوق خود آشنا بوده و از آن دفاع می کنند.فرج نیا تاکید کرد: باید با مشارکت در کار حزبی در جهت رشد و بالندگی نظام مقدس جمهوری اسلامی ایران گام برداریم.
حجت الاسلام والمسلمین سید محمد حسینی منتظر عضو شورای راهبردی جمعیت حامیان انقلاب اسلامی نیز در این نشست به توافق برجام و روندی که توسط تیم مذاکره کننده هسته ای طی شده است اشاره کرد و گفت: مذاکره در اسلام سابقه داشته و نخستین مذاکره را پیامبر (ص) در صلح حدیبیه انجام دادند.
عضو شورای راهبردی جمعیت حامیان انقلاب اسلامی در ادامه به تشریح علل شکل گیری انقلاب اسلامی پرداخت و خاطرنشان کرد: انقلاب اسلامی کاری ضروری و درست بود و باید انجام می شد و اکنون نیز نیاز به حمایت هرچه بیشتر دارد.

آگهی مزایده و فروش اموال نوبت دوم
در پرونده کلاسه ۹۳۰۶۲۴/اج م محکوم علیه شکرا... معظمی محکوم است الزام به فروش ملک مشاعی با محکوم له حمیدرضا قاسملو با وکالت حمیدرضا جعفری با توجه به ابلاغ اجراییه و عدم اقدام محکوم علیه و تقاضای محکوم‌له لذا اموال مشروحه زیر توسط کارشناس ارزیابی شده است طبق مواد ۱۱۴ و ۱۳۹ قانون اجرای احکام مدنی توقیف و از طریق مزایده نوبت دوم توسط دایره اجرای احکام مدنی بهار در روز چهارشنبه مورخه ۹۴/۰۶/۱۱ از ساعت ۱۳-۱۲ ظهر در دفتر اجرای احکام مدنی دادگستری شهرستان بهار به فروش می‌رسد. مزایده از قیمت تعیین شده شروع و از برندگان ۱۰ درصد بها فی‌المجلس دریافت و مابقی حداکثر ظرف یک ماه دریافت می‌شود و در صورت انصراف از خرید ۱۰ درصد پرداختی به نفع دولت ضبط خواهد شد.
اموال مورد مزایده:
شش دانگ مشاع از سنگ‌بری شامل اقلام زیر:
عرصه شامل ۲۰۷۰ مترمربع جمعاً ۱/۴۴۹/۰۰۰۰/۰۰۰ ریال اعیان شامل ۴۴۰ مترمربع جمعاً ۱/۰۵۶/۰۰۰/۰۰۰ ریال، حوضچه و کانال آب و فنداسیون جمعاً ۸۵/۰۰۰/۰۰۰ ریال، یک دستگاه جرثقیل ۲۵ تنی دروازه‌ای با متعلقات ۶۵۰/۰۰۰/۰۰۰ ریال، یک دستگاه قله‌بر ۱۰ تیغه‌ای با قطر تیغه ۱۲۵ سانتیمتر با الکتروموتور ۱۲۵ اسب بخار به قیمت ۷۲۰/۰۰۰/۰۰۰ ریال، یک دستگاه طولی بر ۵ متری دو تیغه‌ای به قیمت پایه ۱۲۵/۰۰۰/۰۰۰ ریال، یک دستگاه کله‌بر ۹۰ سانتیمتری با متعلقات به قیمت ۶۵/۰۰۰/۰۰۰ ریال، یک دستگاه ساب نواری ۱۲ کله به طول ۱۰ متر و متعلقات ۴۰۰/۰۰۰/۰۰۰ ریال، یک دستگاه فرز نمره بر تک تیغه به قیمت ۵۰/۰۰۰/۰۰۰ ریال، یک دستگاه پمپ باد فشار قوی با مخزن ۱۰۰۰ لیتری به قیمت ۴۰/۰۰۰/۰۰۰ ریال، تعداد ۲۰ عدد تیغه قله‌بر به قیمت ۱۲۵ سانتی‌متر به قیمت ۹۰/۰۰۰/۰۰ ریال، تأسیسات برق شامل انشعاب تابلو فیوزها کلید چرخان به قیمت ۱۰۸/۰۰۰/۰۰۰ ریال، تأسیسات آبرسانی شامل چاه و پمپ کف‌کش لوله‌کشی به قیمت ۷۲/۰۰۰/۰۰۰ ریال، امتیاز کارگاهی و مجوزها ۱۸۰/۰۰۰/۰۰۰ ریال جمعاً قیمت پایه کل اقلام سنگ‌بری ۵/۰۹۰/۰۰۰/۰۰۰ ریال تعیین می‌گردد. م الف ۲۶۸۲
مدیر دفتر اجرای احکام مدنی شهرستان بهار

آگهی مزایده اموال غیرمنقول- نوبت اول (پرونده اجرایی ۹۲۰۰۲۶)
به استناد مواد ۱۱۴-۱۱۵-۱۱۹ قانون اجرای احکام مدنی اموال غیرمنقول به شرح ذیل از طریق مزایده در محل اجرای احکام مدنی دادگستری کبودراهنگ به تاریخ ۹۴/۰۶/۱۸ رأس ساعت ۱۲:۰۰ صبح به فروش می‌رسد.
مشخصات اموال: ۱-یک دستگاه ساختمان مسکونی به مساحت ششصد و بیست مترمربع واقع در کبودراهنگ روستای روعان مربوط به آقای مرتضی محمودی به شماره ثبت ۶۷۲۰۹ به قیمت پایه ۸۷۶۴۰۰۰۰۰ ریال علاقمندان شرکت در مزایده می‌توانند برابر ماده ۱۲۶ قانون مذکور از پنج روز پیش از موعد انجام مزایده با هماهنگی این مرجع از اموال مورد نظر بازدید و قیمت پیشنهادی خود را اعلام نمایند. (م‌الف ۲۷۹۳)
مدیر اجرای احکام مدنی دادگستری کبودراهنگ–شکری

آگهی مزایده
در پرونده کلاسه ۹۶۷/۹۴ اجرایی طی رأی صادره از شعبه۷ محاکم حقوقی دادگستری استان همدان
محکوم له: قاسم کورشی محمود
محکوم علیه: مجتبی دلیر
محکوم به: ۳۶۰،۶۰۰،۰۰۰ ریال در حق محکوم له
نیم عشر دولتی: برابر قانون
لذا با توجه به اینکه محکوم علیه نسبت به برائت ذمه خویش اقدامی نکرده است. این اجرا به درخواست (وکیل محکوم له محمود دلیر مالک ثالث) اقدام به توقیف ۶ دانگ پلاک ثبتی ۸۶۷ فرعی از ۱۱ اصلی مورد ثبت ۶۶۳۳۱ بخش ۲ ناحیه ۹۹ واقع در همدان، قاسم‌آباد، خیابان امام بن‌بست بهار پلاک ۶۷۱۴۴ که دارای عرصه ۵۰۳/۶۰ مترمربع و اعیان در دو قسمت قدیمی با سقف تیرچوبی و قسمت نوساز آن آجری و طاق ضربی مترمربع دارای امکانات خدمات شهری ارزش ۶ دانگ در المجلس واریز نماید و جهت الباقی در مهلت قانونی اقدام نموده در غیر این صورت ده درصد به نفع دولت ضبط خواهد شد. (م‌الف ۲۷۷۱)
دادورز اجرای احکام مدنی دادگستری همدان– زائری

آگهی مزایده و فروش اموال نوبت دوم
در پرونده کلاسه ۹۳۰۵۳۰/اجم محکوم علیه ۱-رجبعلی ۲-عباسعلی ۳-ربابه نظرپور به وکالت آقای ابراهیمی محکوم است فعلاً به پرداخت مبلغ ۶۱۱۵۰۰۰ ریال به عنوان هزینه دادرسی در حق محکوم‌له ۱-سنا ۲-سکینه نظرپور به وکالت خانم ملکی با توجه به ابلاغ اجراییه و عدم اقدام محکوم‌علیه در پرداخت محکوم‌به عدم حصول نتیجه در مزایده نوبت اول و تقاضای محکوم‌له لذا اموال مشروحه زیر توسط کارشناس ارزیابی شده است طبق مواد ۱۱۴ و ۱۳۹ قانون اجرای احکام مدنی توقیف و از طریق مزایده نوبت دوم توسط دایره اجرای احکام مدنی بهار در روز یکشنبه مورخ ۹۴/۶/۱۵ از ساعت ۱۲-۱۳ ظهر در دفتر اجرای احکام مدنی دادگستری شهرستان بهار به فروش می‌رسد. مزایده از قیمت تعیین شده شروع و از برندگان ۱۰ درصد بها فی‌المجلس دریافت و مابقی حداکثر ظرف یک ماه دریافت می‌شود و در صورت انصراف از خرید ۱۰ درصد پرداختی به نفع دولت ضبط خواهد شد.
اموال مورد مزایده:
ملک به مشخصات عرصه مساحت ۱۱۸۵ مترمربع که ۴۳ شعیر مشاع از ۹۶ شعیر مشاع آن متعلق به سازمان اوقاف است دارای اعیانی شامل طبقه اول به مساحت ۳۲۳ مترمربع انباری ضلع غربی ۱۴۷/۰۶ و انباری ضلع جنوبی به مساحت ۷۰/۵۶ واقع در روستای گنج‌تپه خیابان شهید ترابی نبش بن‌بست میرزایی قیمت پایه ملک با شرایط مذکور ۲،۰۰۰،۰۰۰،۰۰۰ ریال می‌باشد. (م‌الف ۲۷۸۹)
مدیر دفتر اجرای احکام مدنی شهرستان بهار

آگهی موضوع ماده ۳ قانون و ماده ۱۳ آیین‌نامه قانون تعیین تکلیف وضعیت ثبتی اراضی و ساختمان‌های فاقد سند رسمی
برابر رأی شماره ۱۳۹۴۶۰۳۲۶۰۰۶۰۰۰۶۷۲-۱۳۹۴/۴/۳۱ هیأت اول موضوع قانون تعیین تکلیف وضعیت ثبتی اراضی و ساختمان‌های فاقد سند رسمی مستقر در واحد ثبتی حوزه ثبت ملک ملایر تصرفات مالکانه بلامعارض متقاضی آقای ابوالقاسم شهرام‌پور فرزند محمدحسین به شماره شناسنامه ۹۵۸ صادره از ملایر در شش دانگ یک باب کارگاه نجاری به مساحت ۱۶۹/۲۷ مترمربع قسمتی از پلاک یک اصلی اراضی دولت آباد واقع در بخش چهار ملایر خریداری از مالک رسمی آقای ابوالحسن غیاثوند محرز گردیده است. لذا به منظور اطلاع عموم مراتب در دو نوبت به فاصله ۱۵ روز آگهی می‌شود، در صورتی که اشخاص نسبت به صدور سند مالکیت متقاضی اعتراضی داشته باشند می‌توانند از تاریخ انتشار اولین آگهی به مدت دو ماه اعتراض خود را به این اداره تسلیم و پس از اخذ رسید، ظرف مدت یک ماه از تاریخ تسلیم اعتراض، دادخواست خود را به مراجع قضایی تقدیم نمایند. بدیهی است در صورت انقضای مدت مذکور و عدم وصول اعتراض طبق مقررات سند مالکیت صادر خواهد شد. (م‌الف ۲۶۲۴)
تاریخ انتشار نوبت اول: ۱۳۹۴/۰۵/۲۴- تاریخ انتشار نوبت دوم: ۱۳۹۴/۰۶/۰۸
حسن قاجاریان، رئیس اداره ثبت اسناد و املاک شهرستان ملایر

آگهی موضوع ماده ۳ قانون و ماده ۱۳ آیین‌نامه قانون تعیین تکلیف وضعیت ثبتی اراضی و ساختمان‌های فاقد سند رسمی
برابر رأی شماره ۱۳۹۳۶۰۳۲۶۰۰۶۰۰۳۷۹۳-۱۳۹۳/۱۱/۱۹ هیأت اول موضوع قانون تعیین تکلیف وضعیت ثبتی اراضی و ساختمان‌های فاقد سند رسمی مستقر در واحد ثبتی حوزه ثبت ملک ملایر تصرفات مالکانه بلامعارض متقاضی آقای داود پیرحیاتی فرزند عبدالحسین به شماره شناسنامه ۴۹۳ صادره از ملایر در شش دانگ اعیانی یک باب خانه به مساحت ۲۱۷/۸۴ مترمربع قسمتی از پلاک ۲۵ فرعی از ۲۰۴۴ اصلی واقع در بخش یک ملایر خریداری از مالک رسمی خانم محترم میرشاهی محرز گردیده است. لذا به منظور اطلاع عموم مراتب در دو نوبت به فاصله ۱۵ روز آگهی می‌شود، در صورتی که اشخاص نسبت به صدور سند مالکیت متقاضی اعتراضی داشته باشند می‌توانند از تاریخ انتشار اولین آگهی به مدت دو ماه اعتراض خود را به این اداره تسلیم و پس از اخذ رسید، ظرف مدت یک ماه از تاریخ تسلیم اعتراض، دادخواست خود را به مراجع قضایی تقدیم نمایند. بدیهی است در صورت انقضای مدت مذکور و عدم وصول اعتراض طبق مقررات سند مالکیت صادر خواهد شد.
تاریخ انتشار نوبت اول: ۱۳۹۴/۰۵/۲۴
تاریخ انتشار نوبت دوم: ۱۳۹۴/۰۶/۰۸
حسن قاجاریان، رئیس اداره ثبت اسناد و املاک شهرستان ملایر

آگهی مزایده
در پرونده کلاسه ۹۳۰۳۹۷ اجرایی شورا طی رأی صادره از شعبه دوم حقوقی دادسرای اسدآباد محکوم علیه آقای محمد کرمی فرزند دادرس محکوم به پرداخت مبلغ ۱۲۳،۱۴۳،۲۷۱ ریال بابت اصل خواسته هزینه دادرسی و خسارات تأخیر و تأدیه و حق‌الوکاله در حق محکوم له و مبلغ ۵،۰۰۰،۰۰۰ ریال به عنوان نیمعشر دولتی لذا با توجه به اینکه محکوم علیه نسبت به برائت ذمه خویش اقدامی نکرده‌اند این اجرا به درخواست محکوم لهما اقدام به توقیف اموالی به شرح ذیل نموده که در تاریخ ۹۴/۰۶/۰۴ ساعت ۱۰صبح اقدام به برگزاری عملیات مزایده جهت تأدیه محکوم به می‌نماید معهذا کسانی که تمایل به شرکت در مزایده را دارند می‌توانند در مدت پنج روز قبل اموال مشروحه ذیل را ملاحظه نمایند ضمناً مزایده در دایره اجرای احکام مدنی دادگستری اسدآباد برگزار می‌گردد. اموال توقیفی شامل: ۱- دستگاه برش پلاسمای ۳ فاز ساخت ایران- شرکت کارا به ارزش ۵۷،۰۰۰،۰۰۰ ریال ۲- دستگاه ریلی برش ساخت شرکت گام الکتریک ۲۲۰ولت ۰/۵ آمپر تک فاز به ارزش ۱۹،۰۰۰،۰۰۰ ریال ۳- اره آتشی سه فاز ۱۰ اسب بخار- ساخت شرکت پیشرو صنعت به ارزش ۱۴،۰۰۰،۰۰۰ ریال ۴- رکتیفایر(اینوتر) ۲۵،۰۰۰،۰۰۰ریال ۵-دیزل ژنراتور ۶۰آمپر ۲۵۰ ولت به ارزش ۲،۰۰۰،۰۰۰ ریال مجموعاً ۱۳۵،۰۰۰،۰۰۰ ریال می‌باشد و توسط کارشناسان قیمت گذاری شده است بدیهی است برنده مزایده کسی تلقی می‌گردد که بیشترین قیمت را پیشنهاد نماید و می‌بایست ده درصد فی را فی‌المجلس و مابقی را ظرف مدت یک ماه تأدیه کند. (م‌الف ۲۷۹۰)
اجرای احکام مدنی دادگستری اسدآباد

پیام تاریخ، تمدن و فرهنگ مادستان
The Message Of Madestan's History & Civilization & Culture
روزنامه همدان پیام
۵
شنبه ● ۲۴ مردادماه ۱۳۹۴ ● شماره ۲۴۲۲
گردشگری و میراث
gardesh@hamedanpayam.com

گردشگری بین‌المللی ٤درصد رشد داشته است

بر اساس آمار ارائه شده از سوی سازمان جهانی جهانگردی در خصوص وضعیت گردشگری در ٤ماهه نخست سال ۲۰۱۵، ورود گردشگران بین‌المللی در این مدت ٤درصد رشد داشته است. به گزارش مهر، در این گزارش آمده است، چشم‌انداز پیش رو برای ٤ماهه دوم همچنان روشن است و پیش‌بینی می‌شود که تعداد گردشگران در این مدت به ۵۰۰ میلیون گردشگر برون‌مرزی برسد (٤١ درصد از مجموع گردشگر بین‌المللی در سال). تعداد گردشگران بین‌المللی در ٤ماهه اول سال میلادی جاری به رقم ۳۳۲ میلیون نفر رسید و این رقم نسبت به مدت مشابه سال گذشته ٤ درصد رشد را نشان می‌دهد. این رقم به دنبال رشد ٤/۳ درصدی سال ۲۰۱٤ و میانگین رشد ٤/۵ درصدی پس از سال ۲۰۱۰ بوده است.

گردشگران خارجی هتل‌های پرستاره ۵ شهر ایران را تا ۲۰۱٦ رزرو کرده‌اند

رئیس جامعه تورگردانان ایران گفت: هتل‌های ٤ و ۵ ستاره ۵ شهر گردشگری اصفهان، یزد، تهران، شیراز و اهواز تا سال ۲۰۱٦ توسط گردشگران خارجی رزرو شده است و جای خالی ندارند. چون میزان گردشگران خارجی ورودی به ایران نسبت به سال‌های گذشته رشد کرده است.

وی بیان کرد: مقصد بسیاری از آنها بازارهای اروپایی است اما مقاصد جدید نیز به گروه گردشگران ورودی اضافه شده‌اند مانند گردشگران بلژیک. با این حال اکنون شرکت‌های بزرگ تورگردانی در حال عقد قرارداد با ما هستند این استقبال پس از توافق‌های هسته‌ای انجام شده بیشتر شد. به نحوی که حتی نامه‌نگاری کردیم.

همایش آموزش متمرکز بانوان کاروان‌های حج تمتع همدان برگزار شد

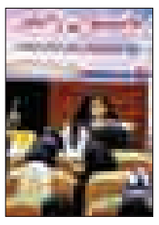

همایش آموزش متمرکز بانوان کاروان‌های حج تمتع همدان با حضور نزدیک به ۳۰۰ نفر از بانوان زائر حج تمتع ۹٤ در سالن شهید آوینی همدان، در۱۷ مردادماه سالجاری برگزار شد. این همایش آموزشی با نظر بعثه مقام معظم رهبری و توسط مدیریت حج و زیارت استان با هدف توجیه بهتر بانوان در خصوص احکام ،آداب، اعمال و بهداشت ویژه بانوان در حج تمتع از ساعت ۵ الی ۷ انجام شد. همایش ابتدا با تلاوت آیاتی چند از کلام ا... مجید توسط حاج‌حاتم جهانگیری از مدیران کاروان‌های حج تمتع آغاز و با پخش سرود جمهوری اسلامی ایران به کار خود ادامه داد. سپس محسن ساغرچی، مدیر محترم حج و زیارت استان همدان ضمن خیر مقدم‌گویی به حضار عزیز به تبیین و تشریح مسائل اجرایی و موارد مهم در این سفر پرداختند.

خبر

در سفر هیأت دولت به همدان مطرح می‌شود

ایجاد نخستین بهبودستان طب سنتی بوعلی‌سینا در کشور

در سفر هیأت دولت به همدان، ایجاد نخستین بهبودستان طب سنتی بوعلی‌سینا پیگیری می‌شود.

مدیرکل میراث فرهنگی، صنایع‌دستی و گردشگری همدان با اشاره به سفر هیأت دولت به همدان پیشنهادات سازمان میراث فرهنگی را در۳ بخش دانست و گفت: در سفر ریاست جمهوری برای توسعه گردشگری، میراث فرهنگی و صنایع‌دستی ایجاد و تکمیل پروژه‌هایی پیشنهاد شده است.

ریحان سروش مقدم با بیان اینکه استان همدان ۲۰ منطقه نمونه گردشگری دارد، تصریح کرد: بر این اساس در این سفر به دنبال تأمین اعتبار برای مناطق نمونه گردشگری و زیرساخت‌های این مناطق هستیم.

مدیرکل میراث فرهنگی همدان با بیان اینکه تأمین اعتبار روستاهای هدف گردشگری در این سفر دنبال می‌شود، افزود: طرح توسعه و تأمین زیرساخت سراب‌ها نیز در این سفر مطرح خواهد شد.

وی تأمین اعتبار روستاهای هدف را از دیگر ضروریات همدان دانست و بیان کرد: تسهیلات برای تکمیل هتل‌ها، هتل آپارتمان‌ها و تأسیسات گردشگری نیز در این سفر پیگیری می‌شود.

سروش‌مقدم افزود: مرمت بناهای تاریخی، مطالعه و شناسایی طرح‌های حفاظتی و احداث موزه منطقه‌ای غرب کشور نیز در جلسه هیأت دولت مطرح خواهد شد.

وی تکمیل و مرمت موزه‌ها را نیز مهم دانست و گفت: مرمت بقاع متبرکه و باغات قدیمی، ساماندهی ابنیه تاریخی و خرید حریم و اشیای تاریخی نیز از مباحث مهم در سفر ریاست جمهوری خواهد بود.

مدیرکل میراث فرهنگی همدان اخذ تسهیلات برای مشارکت در احیا و حفظ بافت تاریخی استان را مهم دانست و بیان کرد: تقاضای اختصاص یک ردیف اعتباری برای احداث بازارچه دایمی صنایع دستی نیز طرح خواهد شد. وی با تأکید بر اینکه مراکز آموزشی میراث فرهنگی نیز نیازمند ردیف بودجه است، افزود: ایجاد مراکز عرضه و فروش صنایع‌دستی در مبادی ورودی شهرستان‌ها نیز یکی از ملزومات استان همدان است.

سروش‌مقدم احداث اردوگاه‌های گردشگری را از طرح‌های مهم استان دانست و گفت: صدور مجوز ایجاد نخستین بهبودستان طب سنتی بوعلی‌سینا در کشور نیز در این سفر پیگیری می‌شود.

وی به ساماندهی محورهای گردشگری و ایجاد توسعه گردشگری الکترونیک اشاره کرد و افزود: تقویت زیرساخت‌های استان برای الکترونیکی کردن اماکن، معرفی همدان به صورت مجازی و الکترونیک و استفاده از فناوری‌های نوین در گردشگری در این سفر لحاظ می‌شود.

مدیرکل میراث فرهنگی همدان حمایت از صادرات صنایع‌دستی را مهم دانست و گفت: تبلیغات و بازاریابی گردشگری استان در شبکه‌های ملی و بین‌المللی و شرکت در نمایشگاه‌های داخلی و خارجی نیز برای رشد صنایع‌دستی همدان مهم است. وی حمایت از پایگاه‌های پژوهشی داخل استان را مهم دانست و بیان کرد: تقاضای مشوق‌های صادراتی در گردشگری و صنایع دستی نیز مهم است.

همایش

همایش بین‌المللی بازاریابی اینترنتی و صنعت گردشگری برگزار می‌شود

پنجمین همایش بین‌المللی «بازاریابی اینترنتی و صنعت گردشگری» با همکاری معاونت گردشگری سازمان میراث فرهنگی، صنایع دستی و گردشگری ٦ شهریورماه در مرکز همایش‌های برج میلاد برگزار می‌شود. همایش بین‌المللی مذکور با حضور استادان و متخصصان بین‌المللی حوزه فناوری اطلاعات بازاریابی با هدف بهره‌مندی از روش‌های نوین بازاریابی و برندینگ در راستای افزایش جذب گردشگر ورودی به کشور برگزار خواهد شد.

در این همایش مباحث علمی روز منطبق با سرفصل‌هایی همچون «نقش فناوری اطلاعات در حوزه گردشگری»، «نقش بازاریابی اینترنتی در بهبود فرایند برندسازی»، «شناسایی ظرفیت‌های فضای کسب و کار اینترنتی در اقتصاد شهری»، «تأثیر بازاریابی اینترنتی در رونق اقتصادی شهرهای جهانی»، «شیوه‌های به‌کارگیری قدرت نفوذ شبکه‌های اجتماعی و بازاریابی آنلاین در جذب گردشگر خارجی و توسعه صنعت گردشگری در کشور»، «تجزیه و تحلیل وب‌سایت‌ها و برندسازی از طریق شبکه‌های اجتماعی به منظور کارآفرینی در صنعت گردشگری» و نیز «بازاریابی اینترنتی و تأثیر آن در ترغیب سرمایه‌گذاری بین‌المللی گردشگری» مطرح می‌شود.

استادان برتر بازاریابی اینترنتی جهان از جمله دانکان الکساندر، مدیر ارشد شرکت امارات گروپ و ایلوژن، نیک گارنر، بنیانگذار شرکت دیجیتال ۹۰، الکس کنی، مرد سال وب اروپا در سال ۲۰۱٤، گرت هویل، مدیر شرکت مارکتینگ سیگنال، بئاتریس آفیشال دگو، مدیر بازاریابی شرکت گوگل و دستینیا، حمید سپیدنام، دارنده مدرک گوگل و رئیس انجمن وب مارکتینگ اروپا در ایران در این همایش سخنرانی می‌کنند. این همایش علاوه بر تهران، ۸ شهریورماه در مشهد مقدس، ۱۰شهریورماه در تبریز و ۱۲ شهریورماه در بندرعباس توسط شرکت‌های «کاسپید» و «آذرک هلدینگ» برگزار می‌شود.

۲٦ سال بلاتکلیفی خانه تاریخی

خانه منصوری ملایر را نجات دهید

■ شهردار ملایر: هدف ما حفظ این اثر ارزشمند و تاریخی است

■ منصوری: از سال ۶۷ این بنا بلاتکلیف است

» سمانه رضایی

"این ملک به صورت یک جا به فروش می‌رسد."

این پلاکارت چندین روز است از دیوار خانه‌ای آویزان شده که تاریخی ماندگار را در خود نهفته دارد و این نوشته قلب دوستداران تاریخ را آزرده است، آنانکه با دیدن بناهای قدیمی خاطره‌بازی می‌کنند و می‌دانند حفظ این ابنیه حفظ هویت یک نسل است.

این‌بار دوستداران تاریخ و میراث ایرانی نگران از نابود شدن و از بین رفتن خانه‌ای هستند که هر گوشه آن تو را با دوره‌ای از تاریخ و قدمت معماری ایرانی همراه می‌کند.

این ملک فروشی(خانه‌منصوری) واقع در بلوار سیف‌الدوله ملایر، متعلق به مرحوم عبدالصمد منصوری است. بنایی ۲ طبقه با حدود ۲ هزار و۸۵۰ مترمربع مساحت که ٤۷۰ متر زیربنا و ۲هزار و ۳۸۰ متر حیاط دارد. طبقه اول آن با طاق‌های ضربی و خشتی در اواخر دوران قاجار و طبقه دوم در عصر پهلوی ساخته شده است.

این خانه تاریخی در سال ۱۳۸۰ وارد فهرست ملی شد که متأسفانه پس از یک دهه در سال ۱۳۹۱ به درخواست ورثه برای اجازه خرید و فروش از این فهرست خارج شد.

خارج شدن بنا همانا و نقش بستن نام خانه بر روی پلاکارتی برای فروش رفتن آن همان، حال این بنر دوباره چشم‌ها را نگران از دست یازیدن به تاریخ معماری و جان گرفتن آسمان‌خراش‌هایی کرده است که دل از بازگوکردن آینده آن می‌گیرد.

این روزها خانه‌ای که به گفته رئیس وقت میراث فرهنگی ملایر در سال۹۲، می‌توانست به یک ظرفیت غنی در حوزه تاریخی و گردشگری تبدیل شود، امروز در خطر فروش و نابودی قرار گرفته است.

این موضوع اقتدر اهمیت دارد که در فضای مجازی کمپینی برای حفظ خانه منصوری ملایر به راه افتاده و دوستداران تاریخ حالا تلاش می‌کنند این اثر ماندگار را از تخریب، فروش و نابودی نجات دهند. در این کمپین مسئولان بسیاری حضور دارند ازجمله مدیرکل میراث فرهنگی و گردشگری، شهردار ملایر و بسیاری از مسئولان شهرستانی و همه تنها یک هدف دارند و آن حفظ خانه منصوری. اما با قوت گرفتن حرف و حدیث‌های بسیار در خصوص این اثر به سراغ یکی از وراث این ملک ماندگار رفته تا بتوانیم بسیاری از ابهامات را در این خصوص برطرف کنیم و سپس به سراغ ارگان‌های ذی‌ربط چون میراث فرهنگی و شهرداری رفته و نظرات آنها را نیز جویا شده که در زیر می‌خوانید:

بناهای ماندگار در شهرهای دیگر خریداری و حفظ می‌شوند

امیرمنصور منصوری یکی از ۱۵ وارث این ملک با اشاره به اینکه این ماجرا سالیان سال است خانواده منصوری را درگیر کرده است گفت: از سال ٦۷ این ساختمان به طرح میراث فرهنگی برده شد و با جلب موافقت مالکان مقرر شد خانه توسط میراث فرهنگی خریداری شود. به گفته وی متأسفانه سالها از این موضوع گذشت و ملک خریداری نشد و با توجه به اینکه فرزند مرحوم منصوری به بکر ماندن بنا بسیار حساس بودند اقدامی روی آن صورت نگرفت. منصوری افزود: پس از فوت پدر و عمویم، این ساختمان به ۱۵ ورثه رسید و طبق قانون هم این اختیار را داشتند که آن را به فروش برسانند تا اینکه سال ۸۰ این بنا را جزو آثار ملی ثبت کردند که مانع از فروش آن می‌شد و هر سال بودجه‌ای مختصر صرف نگهداری و تعمیر آن می‌شد در حالی که آنگونه که باید نگهداری صورت نمی‌گرفت و این مسأله در چهره حال حاضر بنا قابل مشاهده است.

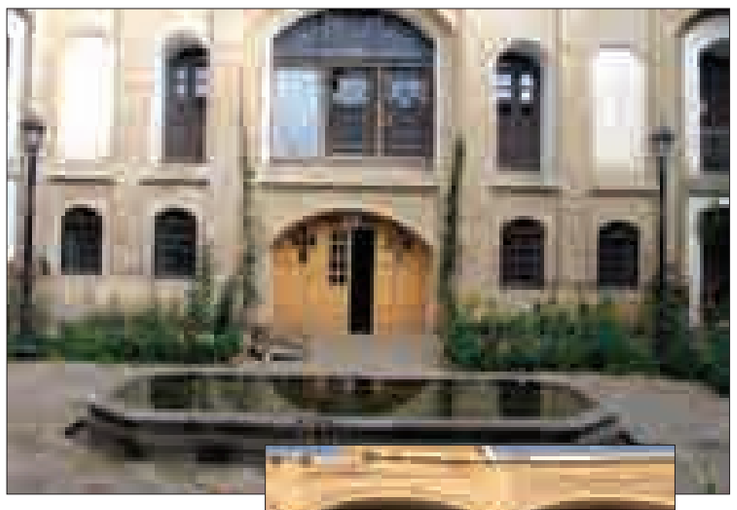

وی با اشاره به اینکه از سوی وراث بسیار تلاش شده میراث فرهنگی این بنا را بخرد گفت: متأسفانه این امر مقدر نشد و با وجود جلسات متعدد بنا خریداری نشد.

منصوری با بیان اینکه از سال ٦۷ تا ۹۱ این ملک بلاتکلیف مانده بود یادآور شد: با وجود ۱۵ ورثه این ملک باید تعیین تلکیف می‌شد که با شکایت به دیوان عدالت اداری ساختمان را از فهرست آثار ملی خارج کرده تا بتوان بر روی آن اقدام کرد.

وی خاطرنشان کرد: سپس برای طرح فرهنگی، شهرداری وارد شد که در سال ۹۳ شهردار با بیان اینکه طرح اجرایی نمی‌شود مگر اینکه طبق قانون ۵۰ درصد ملک را شهرداری بردارد و ۵۰ درصد را آزاد کند پیشنهاد برداشتن عمارت از طرف شهرداری و آزاد کردن بقیه ملک را داد. منصوری با بیان اینکه وراث نمی‌خواستند ساختمان تکه‌تکه و بدون نما شود گفت: پیشنهاد شهردار با بررسی کرده اما پس از نقشه برداری مشخص شد بیشتر از یک سوم بنا سهم ما نمی‌شود که از ۵۰ درصد کمتر می‌شد.

این خانه تاریخی در سال ۱۳۸۰ وارد فهرست ملی شد که متأسفانه پس از یک دهه در سال ۱۳۹۱ به درخواست ورثه برای اجازه خرید و فروش از این فهرست خارج شد

وی افزود: به معاونت مالی شهرداری پیشنهاد دادیم میزان باقیمانده را به صورت ریالی یا معوض به ما بدهد تا اختلاف قیمت جبران شود که آنها مخالفت کردند و گفتند پولی داده نمی‌شود و یک سال نیز برای این موضوع صبر کردیم اما خبری از شهرداری نشد.

منصوری با اشاره به اینکه وراث بسیار خوشحال می‌شوند این ساختمان حفظ شود، زیرا این چنین بنایی کم‌نظیر است بیان کرد: این گونه بناها در شهرهای دیگر خریداری می‌شود و ماندگار می‌ماند، اما چندین سال است هیچ اقدامی برای این ملک انجام نمی‌شود و بلاتکلیف مانده است پس تصمیم به فروش آن گرفته‌ایم که البته صحبت‌های زیادی مبنی بر اینکه به دنبال سودبری و یا تخریب بنا هستیم مطرح می‌شود اما اینگونه نیست و چندین سال است این بنا بلاتکلیف مانده در حالیکه مالکان طبق قانون می‌توانند آن را بفروشند و باز هم طی این سالها این کار را انجام نداده‌اند تا حفظ شود.

اما با توجه به مطالب نقل شده در حال حاضر این شهرداری است که می‌تواند بر این مسأله کمک‌کننده باشد و اثری ماندگار را از نابودی نجات دهد و تمام امیدها به اوست.

طبق قانون عمارت می‌تواند به عنوان قدرالسهم شهرداری حفظ شود

شهردار با اشاره به اینکه هدف شهرداری حفظ این اثر ارزشمند و تاریخی است گفت: این اثر جزو اماکن تاریخی ملایر بوده و ثبت ملی شده است اما ورثه وکیل گرفته‌اند و بحث ثبت را ملغا کرده‌اند و این موضوع ثبت ملی از بین رفته است.

به گفته علیرضا رضایی پیش از عید امسال ورثه برای تفکیک ملک به شهرداری مراجعه کرده‌اند تا با تفکیک ملک را تغییر کاربری داده و بسازند.

وی با اشاره به اینکه طبق ماده ۱۰۱ قانون شهرداری‌ها ملک‌های متراژ بالا باید قدرالسهم شهرداری را بپردازند که آن ۵۰ درصد ملک است افزود: پیشنهاد شهرداری به ورثه این بوده است که طبق ماده ۱۰۱ قدرالسهم شهرداری مشخص شود.

رضایی خاطرنشان کرد: براساس همین قانون و جهت حفظ این اثر پیشنهاد به ورثه این بوده که عمارت را به عنوان قدرالسهم شهرداری بگذارند و باقیمانده ملک را تغییر کاربری داده تفکیک کنند و بسازند.

وی با بیان اینکه این پیشنهاد هزینه را برای وراث ندارد و شهرداری نیز پولی را دریافت نمی‌کند افزود: در ازای این تعییر کاربری و تفکیک ملک شهرداری عمارت را برمی‌دارد و سپس نوع کاربری را به عنوان مثال به فرهنگسرا، نگارخانه و یا کاربری‌های دیگر با مشارکت سایر ارگان‌ها مشخص می‌کند ضمن اینکه عمارت وضعیت مناسبی نیز ندارد و ممکن است بازسازی شود.

رضایی خاطرنشان کرد: این پیشنهادی بوده که پیش از عید به ورثه داده شده و قرار بوده تصمیم بگیرند و هنوز جوابی از سوی آنها داده نشده است.

وی در پایان با اشاره به اینکه به وراث تأکید شده است هدف حفظ این اثر است، زیرا تاریخچه شهر ملایر است بیان کرد: همچنین در راستای کمک به حفظ تاریخ ملایر از ورثه مرحوم منصوری خواسته شده کتاب تاریخی را که عبدالصمد منصوری نوشته است در اختیار شهرداری ملایر قرار دهد تا با هزینه شهرداری به چاپ برسد.

اما مدیرکل میراث فرهنگی و گردشگری استان که اصلی‌ترین نقش را در این موضوع ایفا می‌کند نیز در کمپین حفظ خانه منصوری ضمن ستایش از این حرکت فرهنگی و متعالی و تشکر از تک‌تک حامیان و محافظان میراث فرهنگی قول قطعی پیگیری را تا رسیدن به نتیجه مطلوب و مناسب داده است و بیان کرده اگر بتوانیم یک سرمایه‌گذار اهل و محرم با میراث فرهنگی پیدا کنیم یا خریداری که این بنای فاخر را محترم بشمارد بسیار نیکو و پسندیده خواهد بود. اما در این میان تلاش برخی دوستداران میراث فرهنگی در تهران و دسترسی به مسئولان کشوری نیز ستودنی است جای ستایش دارد که امیدواریم بتوانند اقدامی بزرگ را به سرانجام برسانند.

اینها قسمتی از ماجرای خانه منصوری است، خانه‌ای که شاید با ورود یک سرمایه‌گذار می‌تواند برای سالیان سال زنده بماند و حفظ شود و حال منتظر تصمیم بزرگی از سوی افراد مسئول است.

بی‌شک حفظ و نگهداری از آثاری به قدمت خانه منصوری و دیگر چون این نیازمند همتی بزرگ و تلاشی جدی توسط مسئولان ذی‌ربط است تا پیش از اینکه نابود و از چشم‌ها ناپدید شوند به واسطه و احترام تاریخی که با خود دارند حفظ شوند.

شناسه

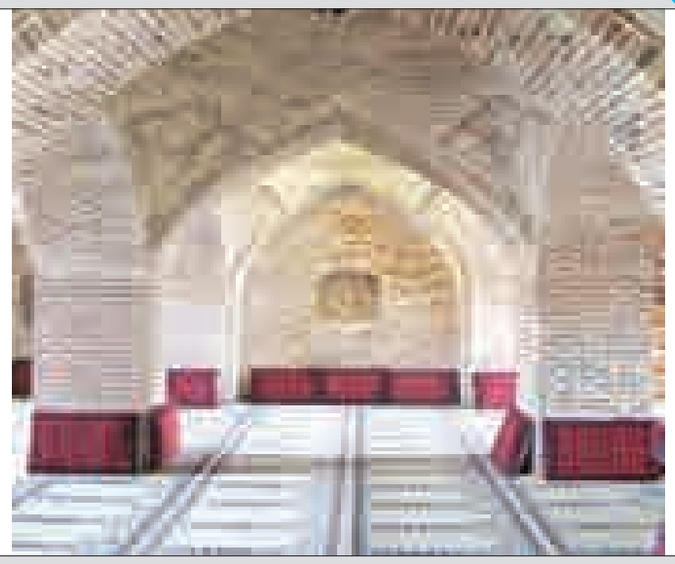

مسجد جامع سرابی

مسجد جامع سرابی مربوط به دوره قاجار است و در تویسرکان، منطقه سرابی واقع شده و این اثر در تاریخ ۲۵ اسفند ۱۳۸۰ با شماره ثبت ۵۰۵۰ به‌عنوان یکی از آثار ملی ایران به ثبت رسیده است.

جهان

زادگاه «کوزت»

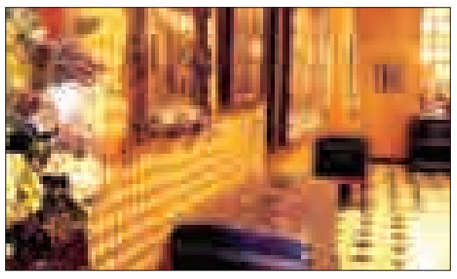

در همین خانه بود که «کوزت» به دنیا آمد و «بینوایان» جان گرفت؛ خانه‌ای که «ویکتور هوگو» سالها در آن زندگی کرد و امروز پذیرای دوستداران این نویسنده و گردشگرانی از سراسر دنیاست.

به گزارش ایسنا، در سال ۱۸۳۲ ویکتور هوگو، چهره مطرح ادبی و سیاستمدار فرانسوی، آپارتمانی را در طبقه دوم این خانه قرن هفدهمی، که به میدان رویال (میدان ووژ فعلی) مشرف بود اجاره کرد.

وی که شعر، داستان و نمایشنامه می‌نوشت، در ۳۰سالگی به عنوان رهبر جنبش «رومانتیسم» شناخته می‌شد، با آدل فوشه، عشق دوران کودکی‌اش، ازدواج کرده بود و ٤ فرزند داشت. همچنین موفقیت چشمگیر رمان «گوژپشت نتردام» را تجربه کرده بود.

هوگو بسیاری از کارهای مهم خود را در مدت اقامت در این خانه نوشت، همچنین نگارش شاهکارش «بینوایان» را در اینجا آغاز کرد و بخشی از آن را همین‌جا نوشت؛ رمانی با شخصیت‌های «کوزت»، «ژان والژان» و «بازرس ژاور» که بارها مورد اقتباس قرار گرفته است.

وی کار بر روی «افسانه قرن‌ها» و «تأملات» را هم در این خانه آغاز کرد. آقای نویسنده و سیاستمدار که ١٦ سال در این خانه زندگی کرد در این مکان با نویسنده‌هایی مثل گوتیه، لامارتین، دوما و سن بوو دیدار داشت. هوگو در همین دوران بود که عضو فرهنگستان فرانسه و مجمع قانون‌گذاری هم شد.

شهرداری پاریس ۲ بنایی را که هوگو (۱۸۸۵ – ۱۸۰۲) برای مدت طولانی در آنها زندگی کرده حفظ کرده است: هتل« Rohan-Guéméné» در میدان ووژ در پاریس (۱۸٤۸-۱۸۳۲) و خانه اوت‌ویل در جزیره گرنزی (از جزیره‌های دریای مانش) (۱۸۷۰ – ۱۸۵٦) که نویسنده آن را با درآمد حاصل از فروش کتاب «تأملات» خریده بود و در دوران تبعید در آن زندگی می‌کرد.

خانه پلاک شش در میدان ووژ «Place des Vosges» در سال ۱۹۰۲ در صدمین سال تولد هوگو توسط پل موریس (۱۹۰۵ – ۱۸۱۸)، دوست صمیمی او، و با همراهی نوه‌های نویسنده و اهدای مجموعه‌ای چشم‌گیر و غنی به شهرداری پاریس بنیان گذاشته شد. مقبره هوگو نیز در کنار مقبره امیل زولا در «معبد پانتئون» در پاریس است که آرامگاه بسیاری از چهره‌های مطرح فرانسه است.

چمدان

توصیه مقامات مسئول در مورد سفر به ترکیه

از سفرهای غیرضروری زمینی به ترکیه خودداری کنید

با توجه به ۳ حمله تروریستی اخیر به ۲ قطار و یک اتوبوس حامل مسافران ایرانی در ترکیه، مدیرکل نظارت و ارزیابی خدمات گردشگری، طی صدور ابلاغیه‌ای از تورهای گردشگری زمینی به ترکیه خواست تا از سفرهای غیرضروری به این کشور از طریق مرزهای زمینی خودداری کنند و در صورت این اتفاق، با احتیاط این کار را انجام دهند.

به گزارش تسنیم، ولی ا... تیموری با اشاره به صدور بخشنامه به ادارات کل استانی در پی وقوع اتفاقات اخیر در این کشور گفت: ادارات استانی ما بر اساس این ابلاغیه، دستورالعملی به تشکل‌ها و آژانس‌های مسافرتی ابلاغ کردند؛ ابلاغیه‌ای که در هماهنگی با وزارت امور خارجه صادر شده است.

از آنجایی که در همه کشورها رسم بر این است که وزارت امور خارجه هشدار و برداشتن امکان سفر به کشوری را اعلام می‌کند تا از کانال‌های رسمی و دیپلماتیک این کار انجام شود، وزارت خارجه ایران توصیه کرده تا از سفرهای غیرضروری به این کشور، خودداری شود. در توصیه ایمنی وزارت امور خارجه آمده است: «با توجه به برخی تحرکات و ناامنی‌های اخیر در منطقه شرق ترکیه، وزارت امور خارجه به شهروندان محترم کشورمان که قصد عزیمت به ترکیه را دارند توصیه می‌کند تا اطلاع ثانوی از مسیر زمینی اجتناب کرده و حتی‌الامکان مسیر هوایی را برای سفر به آن کشور انتخاب کنند.»

رئیس انجمن صنفی دفاتر خدمات مسافرتی استان تهران نیز در این باره گفت: آژانس‌ها برای اجرای تورهای ترکیه، به‌ویژه از مسیر زمینی تمایلی ندارند. رضا اباذری همچنین درباره اقدام برخی آژانس‌های مسافرتی برای لغو سفر به ترکیه اظهار کرد: مسئولیت اعلامیه‌های امنیت شهروندان در همه جای دنیا بر عهده وزارت امور خارجه است؛ اکنون که وزارت خارجه ایران با صدور بیانیه‌ای توصیه کرده از انجام سفرهای زمینی غیرضروری به ترکیه خودداری شود، ما هم بر همان اساس اگر مسافر سؤالی داشته باشد، این توصیه را اعلام می‌کنیم.

به گزارش ایسنا، رئیس هیأت‌مدیره دفاتر خدمات مسافرتی ایران نیز درباره خودداری برخی آژانس‌ها از اجرای تورهای هوایی به مقصد ترکیه بیان کرد: چنین موضوعی را نشنیده‌ام، اما اینکه اتفاقاتی در ترکیه می‌افتد و در بازار آنها تأثیر می‌گذارد، طبیعی است و این بحث که برای سفر به این کشور احتیاط شود، طبیعتاً پیش می‌آید.

محمد حسن کرمانی گفت: منطقی نیست آژانس‌ها به خاطر حوادث اخیری که در مسیر زمینی ترکیه رخ داده، تورهای خود را لغو کنند؛ اما اینکه چنین شرایطی یادآور اتفاقات اخیر تونس باشد، خیلی دور و غیرمنطقی نیست و باید جانب احتیاط در سفر به ترکیه رعایت شود.

پیام تاریخ، تمدن و فرهنگ مادستان
The Message Of Madestan's History & Civilization & Culture
روزنامه همدان پیام
۶
شنبه ● ۲۴ مردادماه ۱۳۹۴ ● شماره ۲۴۲۲
فرهنگ و هنر
farhang@hamedanpayam.com

مخاطبان سینما ۷۰ درصد افزایش یافت

در سال ۹۳ شاهد رشد ۷۰ درصدی تعداد مخاطبان سینمای ایران بودیم و ایران پس از چین بیشترین رشد تعداد مخاطب سینما در دنیا را داشته است.
به گزارش ایرنا، رئیس سازمان سینمایی در دومین اجلاس سراسری مدیران کل فرهنگ و ارشاد اسلامی استان‌ها یادآور شد: اگر چه سفرهای استانی من زیاد نیست اما باید فایل به سازمان سینمایی را متفاوت ببینید و این سازمان در بین دیگر معاونت‌های وزارت ارشاد، به دلیل تنوع مشکلات و بحران‌های متعدد و پی در پی شرایط متفاوتی دارد.
حجت ا... ایوبی، تأکید کرد: قاطبه مدیران از مشروعیت کافی بین نخبگان و اهالی فرهنگ برخوردارند و خود نخبه هستند و این مهم درهای فرهنگ را باز می‌کند.
ایوبی خطاب به مدیران کل ارشاد اسلامی ادامه داد: همدلی که بین شما و مردم و مدیران و استانداران و شهرداران وجود دارد نوید بخش روزهای خوبی برای فرهنگ و هنر است.
وی افزود: ما و شما به میانه راه رسیدیم و انتظاری که وجود دارد این است که پروژه‌های مانده به اجرا برسد و این روحیه در شما دیده می‌شود.
معاون وزیر ارشاد بیان کرد: به‌رغم اینکه می‌دانیم دنیای ارتباطات است بسیاری از کارهای انجام شده باید بیشتر مورد گفت وگو قرار گیرد و در جلساتی مشترک هر روز یک معاونت با مدیران کل ارشاد ارتباط داشته باشد و شما با حضور در مؤسسات مختلف و خانه سینما و گفت وگو با دبیران جشنواره‌های مختلف، با آنان در مسیرهای مختلف گفت وگو کنید و با هنرمندان و سینماگران برجسته به بحث بنشینید.
ایوبی گفت: یکی از خوشبختی‌های ما این است که توضیح دادن اهمیت فیلم و سینما دیگر ضرورت ندارد و علما، روحانیان و مراجع و نمایندگان و مدیران به این مهم اذعان دارند.

روایت طائرپور از تغییرات جشنواره فیلم کودک

"همدان، شهر نوجوان" می‌تواند الگوی شهرهای ایران شود

«یکی از جدی‌ترین بحث‌های مطرح شده در جلسات "شورای راهبردی و سیاست‌گذاری سینمای کودک و نوجوان" از بدو تأسیس تاکنون، بازنگری واقع‌بینانه ویژگی‌های متفاوت این ۲ گروه سنی و تفکیک سنجیده سینمای آنان از یکدیگر بوده و هست.
فرشته طائرپور پیرو خبر تفکیک جشنواره‌های کودک و نوجوان از یکدیگر و اعلام آن توسط رئیس سازمان سینمایی، توضیحاتی را با بیان کردن این مطلب ارائه کرد.
به گزارش ارتباطات و اطلاع‌رسانی جشنواره فیلم کودک و نوجوان، دبیر "شورای راهبردی و سیاست‌گذاری سینمای کودک و نوجوان"، گفت: این مباحث به موازات تلاش دبیر و ستاد جشنواره جهت آماده‌سازی شرایط برگزاری بیست و نهمین دوره جشنواره فیلم‌های کودکان و نوجوانان در مهرماه امسال در جریان بود و قرار بود که در این دوره از جشنواره، صرفاً در مرحله داوری، به تفکیک آثار و جوایز اکتفا شود. با اعلام آمادگی همزمان اصفهان و همدان برای میزبانی از جشنواره در تاریخ‌های متفاوت، امکان اجرایی شدن سریعتر این طرح برای شورا فراهم شد.
اعلام آمادگی اصفهان برای برگزاری جشنواره در سال ۹۵ و اعلام آمادگی همدان برای میزبانی از جشنواره در مهرماه ۹۴، این فرصت مغتنم را برای شورا ایجاد کرد تا طرح تفکیک این ۲ نوع سینما از یکدیگر را با هدف برگزاری جشنواره‌هایی متفاوت و کارشناسی شده، زودتر از آنچه فکر می‌کرد، محقق سازد.
شورا با توجه به برتری آماری فیلم‌های ایرانی و خارجی مناسب نوجوانان در این دوره از یکسو و پیشرفت دلگرم‌کننده طرح المپیاد فیلمسازی نوجوانان از سوی دیگر، با پیش‌بینی برگزاری جشنواره‌ای مستقل و پربار برای نوجوانان در سال ۹۴ و جشنواره‌ای گرم و کودکانه با مختصات لازم و آماده شدن فیلم‌های در دست تولید برای این گروه سنی در سال ۹۵، برآن شد تا این تجربه را از مهرماه سالجاری به مرحله اجرا درآورد.
با چنین تصمیمی ضمن بی‌نصیب نماندن سال ۹۴ از یک رویداد سینمایی اعلام شده از سوی دبیر جشنواره، که آمادگی‌های لازم برای اجرای آن نیز حاصل شده بود، شهر همدان با میزبانی از نخستین دوره جشنواره سینمای نوجوان و همچنین برگزاری المپیاد فیلمسازی نوجوانان دارای نشان"نوجوان" در عرصه فعالیت‌های هنری و فرهنگی شد و به عنوان میزبان دوسالانه این رویداد سینمایی تعیین شد.
از طرف دیگر شهر اصفهان در پی سال‌ها برگزاری جشنواره فیلم‌های کودکان و نوجوانان، در سال ۹۵ میزبان "جشنواره فیلمهای کودکان" خواهد بود که امید می‌رود با طراحی‌ها و برنامه‌های پربارتری نسبت به سال‌های گذشته برگزار شود.
نتایج مباحث انجام شده برای این تفکیک، بزودی از سوی شورا در اختیار رسانه‌ها قرار خواهد گرفت و در این مجال صرفاً به نکات زیر که بخشی از سرفصل‌های آن مباحث است، اشاره می‌کنیم:
متأسفانه طی سال‌های گذشته و در فقدان تولیدات مناسب سینمایی برای کودکان، این قشر جامعه علی‌رغم اهمیت و حساسیتی که باید در سیاست‌گذاری‌های کلان فرهنگی داشته باشند، به شدت مورد غفلت قرار گرفته‌اند و در حال حاضر نیز با سلایقی مبتنی بر ریتم و فضای فیلم‌های بد و خوب خارجی، به نوعی ارزشمندترین مخاطبان از دست رفته سینما تلقی می‌شوند. شاید بتوان این گروه سنی را گروهی بلاتکلیف نامید که بدون بهره‌مندی از نیازهای هنری و فرهنگی خاص دوره کودکی، به تماشای انبوه فیلم‌های اکشن اینترنتی و ویدیویی و سریال‌های ترکی و کره‌ای در خانه‌ها و یا فیلم های کمدی و ملودرام در سینماها مشغول و معتاد شده‌اند.
ضد عفونی و ارتقای سلیقه سینمایی این مخاطبان و مستعد کردن آنان برای تماشای فیلم‌هایی که متناسب با مطالبات اصیل آنها ساخته خواهند شد و ایجاد آگاهی و اکراه در آنان نسبت به تماشای آثار سخیف، از اهم اهداف شورای راهبردی سینمای کودک به شمار می‌آید. بازگرداندن این قشر به جمع مخاطبان راضی سینمای کودک ایران، کار آسانی نیست اگرچه این گروه بالقوه، تواناترین نوع مخاطبان برای مراجعه‌های مکرر گروه‌های خانوادگی به سینماها هستند.موجب تأسف است که در اغلب جشنواره‌های سینمایی نیز که تحت عنوان "کودک و نوجوان" برگزار می‌شوند، این نوع سینما مغفول واقع شده و معمولاً تحت الشعاع فیلم‌های جدی، اجتماعی و هنری مناسب نوجوانان قرار می‌گیرند و از توجه و رشد لازم محروم می‌مانند.

امسال با توجه به آمادگی استان همدان، قرار شد جشنواره فیلم نوجوانان در این استان برگزار شود و از این به بعد این ۲ جشنواره به صورت مستقل و دوسالانه برگزار خواهند شد

از سوی دیگر گروه سنی نوجوانان که مشکل‌پسندترین گروه از مخاطبان مورد نظر به شمار می‌آیند، به خاطر تفاوت‌های ذاتی و شخصیتی آنها با کودکان، همواره از قرار گرفتن با آنان در یک گروه سنی، بیش از آنکه جذب سینما تحت عنوان توأمان "کودک و نوجوان" شوند، از آن فاصله گرفته‌اند. چگونه می‌توان به استعدادهایی در این گروه از مخاطبان، برای فکر کردن به مقولاتی چون ایمان، اخلاق، شجاعت، قانون، عشق، ازدواج، استقلال مالی، عملیات قهرمانی، آرمان‌گرایی و حتی نگاه عارفانه به زندگی غافل شد و آنها را با کودکانی که تشنه فیلم‌های تفریحی با پیام‌های بسیط و ساده هستند، در یک گروه قرار داد؟
تجربه درخشان "المپیاد فیلمسازان نوجوانان" در سراسر کشور، امسال به همه نشان خواهد داد که این گروه به خوبی می‌تواند از میانه راه رشد سینمای نوجوان، همراه و ایده‌پرداز و حامی خوبی در کنار این جریان باشد.
از منظر اجرایی و با توجه به آمار تولیدات موجود نیز، یک سال درمیان شدن هر یک از این جشنواره‌ها، فرصت کافی برای تولیدات مطلوب و غیر شتابزده در هر بخش را ایجاد خواهد کرد تا هرکدام به رویدادی کامل‌تر و جذاب‌تر و مؤثرتر تبدیل شوند.
اصفهان می‌تواند منتظر حداقل ٤ فیلم کودک جذاب و مفرح در سال آینده باشد و همدان نیز اطمینان داشته باشد که جشنواره نوجوانان پرباری را در مهرماه امسال برگزار خواهد کرد و با تداوم فعالیت‌های هنری و فرهنگی برای نوجوانان در عرصه‌های مختلف، با عنوان "همدان، شهر نوجوان " در میان شهرهای ایران الگو شود.»
بر اساس تصمیماتی که به دنبال پیگیری‌های مسئولان همدانی انجام شد، رئیس سازمان سینمایی اعلام کرد که جشنواره فیلم کودک و نوجوان از یکدیگر تفکیک شدند و در همین راستا یک سال جشنواره فیلم‌های خردسال و کودک در اصفهان برگزار می‌شود و سال بعد جشنواره فیلم نوجوانان در همدان برگزار خواهد شد.
ایوبی گفت: امسال با توجه به آمادگی استان همدان، قرار شد جشنواره فیلم نوجوانان در این استان برگزار شود و از این به بعد این ۲ جشنواره به صورت مستقل و دوسالانه برگزار خواهند شد.

فراخوان نخستین دوره جشنواره فیلم و عکس نگاه رضوی

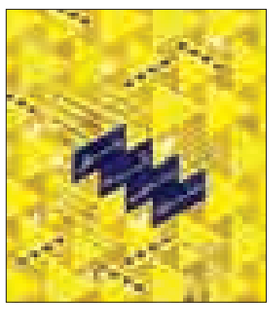

نخستین جشنواره نگاه رضوی با هدف الگوسازی شخصیت و سیره زندگی و تفکر امام رضا (ع) در عرصه‌های مختلف علمی، فرهنگی و اجتماعی برگزار می‌شود.
به گزارش ایرنا، فراخوان نخستین دوره جشنواره با بخش‌های فیلم کوتاه، فیلمنامه، عکس، نماهنگ، فیلم داستانی، مستند و پویانمایی منتشر شد.
این جشنواره که توسط دانشگاه هنر، با همراهی وزارت علوم، تحقیقات و فناوری و بنیاد بین‌المللی فرهنگی هنری امام رضا (ع) برگزار می‌شود، از تمامی دانشجویان دانشگاه‌های کشور و همچنین هنرجویان مراکز آموزشی معتبر اثر می‌پذیرد.
دین اسلام، بیشتر از اینکه دارای آموزه‌های فردی و اخلاقی باشد، ارائه‌دهنده آموزه‌های اجتماعی و سیاسی است و معمولاً اهداف این آیین کامل الهی، از بستر اجتماع گذر می‌کند.
بر این اساس، بسیاری از مبانی دین اسلام ضمن تأکید بر حضور مؤثر در جامعه، بر رویکرد و راهکارهای خاصی عنایت دارد که به رفتارهای مطلوب در جامعه می‌انجامد.
جشنواره نگاه رضوی نیز درصدد آن است تا با گردآوری مجموعه‌ای از آثار هنری در قالب فیلم کوتاه، فیلم مستند، پویانمایی، نماهنگ، فیلمنامه و عکس محصولاتی را در معرض نمایش قرار دهد که حاکی از نگاه خلاقانه و موشکافانه هنرمندان دانشجو به دغدغه‌های اجتماعی جامعه ایران و انطباق نقاط ناهمگون امروزی با مسیر روشن ترسیم شده توسط دین مبین اسلام بوده که همانا بسیاری از آنها در سیره عملی و نظری امام هشتم (ع) نیز متبلور است.
نخستین جشنواره دانشجویی نگاه رضوی آبان ماه سالجاری برگزار می‌شود.

طرح روز

طرح -محمود نظری

خبر

ادای دینی به شهدای غواص:

اجرای نمایش خیابانی ۱۷۵ در رزن

نمایش خیابانی ۱۷۵ با موضوع شهدای غواص در سالروز شهادت امام جعفر صادق(ع) وهمزمان با تشییع پیکر شهید محمد نجفی در شهرستان رزن اجرا شد.
نویسنده و کارگردان این نمایش در خصوص اجرای این نمایش گفت: شهدای گرانقدر ۸ سال دفاع مقدس با دادن خون خود درخت تنومند اسلام را آبیاری کردند وامنیت امروز ما حاصل رشادت‌ها وجانفشانی‌های این عزیزان است.
مجید قدیمی بیان کرد: در این بین شهدای بزرگ غواص نقش تعیین‌کننده‌ای داشتند و این نمایش ادای دینی است که بر دوش خود احساس می‌کردم و این نمایش را به روح بلند این عزیزان وخانواده‌های آنان تقدیم می‌کنم.
وی گفت: شهدای غواص با دستان بسته یکی از بی‌نظیرترین صحنه‌های عرصه دفاع مقدس را به جهانیان نشان دادند، این نمایش مادر شهیدی را نشان می‌دهد که فرزند شهید خود که غواص است را با دست وپای بسته روی تخت چرخ‌دار به خیابان و داخل مردم می‌آورد.
نوشته‌هایی با مضمون گزینه‌های روی میز، ۱۷۵و... روی آن نوشته شده است، مادر روی شهید گل وگلاب می‌پاشد.
قدیمی تصریح کرد: پارچه دل نوشته‌ایی نیز برای این نمایش در نظر گرفته شده که تماشاگران در این نمایش مشارکت می‌کنند و احساسات خود را در آن می‌نگارند.
کارگردان نمایش خیابانی تلخند گفت: در نخستین اجرای این نمایش بسیار غافلگیر شدم و یکی از بهترین لحظات عمر هنری خود را در تئاتر خیابانی مشاهده کردم و ابراز احساسات و مشارکت تماشاگران را در این نمایش به وضوح لمس کردم.

سینما

نگرانی خانه سینما از سرنوشت فیلم رستاخیز

در پی مشکلات پیش آمده برای اکران عمومی فیلم رستاخیز که منجر به پایین کشیده شدن این فیلم از پرده سینماها شد، سخنگوی هیأت مدیره خانه سینما، نگرانی این مجموعه را درباره وضعیت فیلم اعلام کرد.
به گزارش ایرنا، آتیلا پسیانی سخنگوی هیأت مدیره خانه سینما در این زمینه گفت: در جلسه‌ای در تاریخ ۱۹ مردادماه، هیأت مدیره خانه سینما درباره وضعیت پیش آمده برای فیلم رستاخیز، ساخته احمدرضا درویش ابراز نگرانی کرد.
وی ادامه داد: در این راستا قرار بر این شد در جلسه‌ای با نمایندگان شورای عالی تهیه‌کنندگان، کانون کارگردانان، تهیه‌کننده و کارگردان فیلم‌هایی که دچار مشکلات مشابه شده‌اند، برای پیگیری موضوع تبادل نظر شود.
بر اساس گزارش خانه سینما، همچنین هیأت مدیره خرسندی خود را نسبت به وحدت تهیه‌کنندگان زیر سقف شورای عالی تهیه‌کنندگان سینمای ایران ابراز کرد.

سینما

سینما

- قدس۱: ..... دوران عاشقی
- قدس۲: .....خداحافظی طولانی
- سینما کانون-از رئیس جمهور هدیه نگیر
- بهمن ملایر: ..... عصر یخبندان
- فرهنگ کبودرآهنگ ..... نهنگ عنبر
- آزادی تویسرکان..... آتیش بازی

جشنواره تئاتر

برای شرکت در مجمع عمومی اتحادیه رادیو و تلویزیون‌های اسلامی

نمایندگان رسانه‌های ۳۵ کشور جهان به ایران می‌آیند

دبیر کمیته رسانه و تبلیغات اجلاس مجمع عمومی اتحادیه رادیو و تلویزیون‌های اسلامی با اشاره به شکل‌گیری اتحادیه از سال ۸٦ با ۱۵ یا ۲۰ شبکه گفت: در حال حاضر بیش از ۲۲۰ شبکه تلویزیونی و رادیویی از ۳۵ کشور دنیا به عضویت این اتحادیه درآمده‌اند.
به گزارش ایسنا، محمود اشتری به برگزاری اجلاس مجمع عمومی اتحادیه رادیو و تلویزیون‌های اسلامی اشاره و با بیان برخی از دلایل اجرای این برنامه و اهمیت توجه به موضوع رسانه‌های اسلامی اظهار کرد: در دنیای کنونی رسانه، رسانه‌ها در اختیار صاحبان قدرت و استکبار در جهان هستند و مردم جهان سوم، مستضعف و کشورهای اسلامی از این پدیده کمتر بهره می‌بردند و در سال‌های گذشته جریان یک طرفه اطلاعات در جریان بود.
وی افزود: با توجه به اینکه نظام جمهوری اسلامی ایران پس از انقلاب توانست از این پدیده که به نفع تمدن غربی خلق شده بود، در جهت پیشبرد اهداف انقلاب استفاده کرد.
دبیر کمیته رسانه و تبلیغات اجلاس مجمع عمومی اتحادیه رادیو و تلویزیون‌های اسلامی بیان کرد: صدا وسیمای جمهوری اسلامی ایران و سینمای ایران نیز بر مبنای تفکر و استراتژی‌های جمهوری اسلامی ایران شکل گرفت.
وی با بیان اینکه باید در یک فضای بیشتر و گسترده‌تر نگاه کرد و کشورهای دیگر در سطح منطقه، تریبونی برای ابلاغ صدای خود نیاز داشتند، ادامه داد: به همین دلیل آنها از فرصت‌های خود استفاده کرده و صاحب رسانه‌هایی شدند و این رسانه‌ها با تفکر استقلال و وابسته نبودن به قطب‌های مختلف، در جهت اهداف انقلاب اسلامی با ایران وحدت فکری داشتند.
اشتری بیان کرد: در کشورهای مختلف این کارها توسط افرادی که دردکشیده بودند و در عین حال عالم به علم رسانه و صاحب جایگاه‌های ویژه اجتماعی و سیاسی خاص در بین مردم بودند، راه‌اندازی شد.
وی به تشکیل اتحادیه رادیو و تلویزیون‌های اسلامی اشاره کرد و افزود: آنها تحت عنوان نظام خاصی با عنوان اتحادیه به فعالیت‌های خود به گونه‌ای ادامه دادند که با یک هم‌افزایی به صورت مضاعف روبه‌رو شدند. دبیر کمیته رسانه و تبلیغات اجلاس مجمع عمومی اتحادیه رادیو و تلویزیون‌های اسلامی بیان کرد: اتحادیه شکل گرفت و از سال ۸٦ با ۱۵ یا ۲۰ شبکه تشکیل شد و امسال در هشتمین دوره فعالیت خود به بیش از ۲۲۰ شبکه تلویزیونی و رادیویی با این رویکرد رسیده و ۳۵ کشور دنیا در آن حضور دارند.
وی با بیان اینکه در حال حاضر ایران به عنوان امنیت و شرایط خوب آن، به پیشنهاد اعضای اتحادیه محل برگزاری برنامه به شمار می‌رود اما زمینه اینکه در کشورهای دیگر نیز اجلاس‌های اتحادیه برگزار شود، وجود دارد، اظهار کرد: با این حال ایران به عنوان ام‌القرای کشورهای اسلامی و با توجه به امنیت موجود در کشور، بهترین مکان برگزاری اجلاس به شمار می‌رود.
اشتری تصریح کرد: همزمان با هشتمین اجلاس اتحادیه، جشنواره "اتحاد" برگزار می‌شود که شبکه‌های رادیویی و تلویزیونی آثار یک سال گذشته خود را ارائه کرده، در فرایند داوری به عرصه ظهور گذاشته و برترین آثار نیز انتخاب می‌شوند.

معرفی کتاب

«فصول گوناگون: داستانی زمستانی»

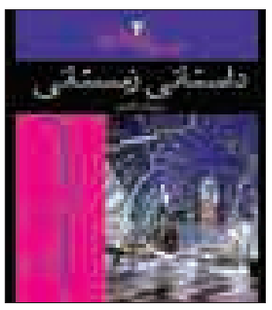

کتاب «فصول گوناگون: داستانی زمستانی» نوشته استیون کینگ با ترجمه ماندانا قهرمانلو توسط انتشارات افراز منتشر شد.
کتاب «فصول گوناگون: داستانی زمستانی» اثر دیگری از مجموعه فصل‌های کینگ است که انتشارات افراز به تازگی آن را چاپ کرده است.
مجموعه فصول گوناگون شامل ٤ داستان در ٤ سبک، با حال و هوا و موضوع‌های مختلف است که در سال ۱۹۸۲ نگاشته شده است.
این کتاب در سال ۱۹۸۳ نامزد بهترین مجموعه داستان جایزه World Fantasy Awards بوده است.
«داستانی زمستانی» یا «شیوه تنفس» را دیوید، وکیل میانسالی اهل منهتن روایت می‌کند.
وی عضو باشگاهی می‌شود که اعضای آن علاوه بر کتاب خواندن و گفت وگو و شطرنج و بیلیارد بازی‌کردن، علاقه دارند برای هم قصه بگویند...
استیون کینگ، نویسنده آمریکایی و خالق بیش از ۲۰۰ اثر ادبی در گونه‌های وحشت و خیال‌پردازی است. انتشارات افراز پیش از این از استیون کینگ کتاب‌های «مسیر سبز»، «تاریکی مطلق»، «امیدهای جاودان بهاری: رهایی از شاوشنک»، «سواری مرگ»، «بلیز»، «تلفن همراه»، «هرآنچه دوست داری از دست خواهی داد» و «خواهران کوچک ایلوریا و مرد کت‌شلوارمشکی» و ۳ جلد از مجموعه «برج تاریک» را منتشر کرده است. «فصول گوناگون داستانی زمستانی» با ۱۲۸ صفحه، شمارگان هزار و ۱۰۰ نسخه و قیمت ۸۸ هزار ریال به چاپ رسیده است.

پیام تاریخ، تمدن و فرهنگ مادستان
The Message Of Madestan's History & Civilization & Culture
روزنامه همدان پیام
۷
شنبه ۲۴ مردادماه ۱۳۹۴ شماره ۲۴۲۲
اقتصاد
eghtesad@hamedanpayam.com

افزایش ۱۷ درصدی قیمت سیمان در شهریورماه

دبیر انجمن صنفی سیمان اعلام کرد: به دلیل ایجاد تعادل میان عرضه و تقاضا در بازار و حفظ صنعت سیمان از اوایل شهریورماه قیمت سیمان ۱۷ درصد افزایش پیدا می‌کند.

عبدالرضا شیخان در گفت‌وگو با ایسنا، با اشاره به اینکه بر اساس مصوبات سازمان هدفمندی یارانه‌ها نیازی به مجوز برای افزایش قیمت نیست، تصریح کرد: مقرر بود پس از ماه رمضان افزایش نرخ صورت گیرد اما شرایط مساعد نبود، بنابراین از اوایل شهریور ماه تعدیل نرخ صورت می‌گیرد، البته باید توجه داشت که افزایش قیمت برای سودآوری صنعت نیست، بلکه برای حفظ این صنعت است.

وی یادآور شد: اگر برای سودآوری، قیمت‌ها تعدیل پیدا می‌کرد باید ۱۰۰ درصد افزایش نرخ می‌داشتیم اما هم بازار تمایل به این امر ندارد و هم ما در شرایط کنونی به فکر ایجاد تعادل میان عرضه و تقاضا هستیم.

دبیر انجمن صنفی سیمان بیان کرد: با وجود صادر کردن بخش زیادی از سیمان تولیدی همچنان عرضه بیشتر از تقاضاست. به همین دلیل غیر از چند کارخانه که وضعیت بهتری در تولید و صادرات دارند، مابقی شرکت‌ها با تخفیف و ارائه یارانه حمل، سیمان می‌فروشند، بنابراین لازم است در صنعت سیمان افزایش نقدینگی داشته باشیم تا کارخانه‌ها کمتر آسیب ببینند.

وی با تأکید بر اینکه از این پس درصدد هستیم به میزان نیاز داخلی و صادرات، سیمان تولید کنیم، گفت: دیگر بیشتر از نیاز داخلی و صادرات، تولید سیمان نخواهیم داشت، زیرا این منطقه صنعت را دچار چالش می‌کند. شیخان با اشاره به اینکه بر اساس مصوبه سازمان هدفمندی در اواخر تیر امسال، سیمان از حیث قیمت‌گذاری خارج شده است، بیان کرد: با توجه به اینکه سیمان در صنعت ساخت و ساز مصرف می‌شود تعدیل قیمت آن تأثیری در میزان مصرف ندارد.

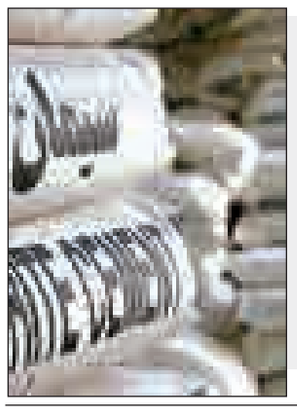

خبر

بخشنامه اعمال معافیت مالیاتی صاحبان داروخانه‌ها

بخشنامه اعمال معافیت مالیاتی موضوع ماده ۱۰۱ قانون مالیات‌های مستقیم درباره صاحبان داروخانه‌ها ابلاغ شد.

به گزارش مهر، علی عسکری، رئیس کل سازمان امور مالیاتی کشور طی بخشنامه اعلام کرد: پیرو قسمت اخیر بخشنامه شماره ۱۶-۹۴-۲۰۰ در تاریخ ۱۳اردیبهشت۱۳۹٤ با توجه به سؤالات مطرح شده از سوی ادارات امور مالیاتی درخصوص نحوه برخورد مأموران مالیاتی در رسیدگی به مالیات عملکرد سال ۱۳۹۲ صاحبان داروخانه‌ها از حیث اعمال یا اعمال نشدن معافیت‌های قانونی، با عنایت به بخشنامه مذکور بدین وسیله مقرر می‌دارد؛ نصب نشدن و استفاده از سامانه‌های فروشگاهی توسط صاحبان مشاغل مذکور، موجب محرومیت از معافیت‌های قانونی نخواهد شد.

مدیر تعاون دامداران شهرستان خبر داد

کاهش ۵۰ درصدی تولیدات دامی در نهاوند

نهاوند- خبرنگار همدان‌پیام: تا ۲ سال اخیر نهاوند در زمینه تولیدات دامی (شیر و گوشت) رتبه نخست استان را داشت که در حال حاضر با کاهش ۵۰ درصدی تولیدات، ماهیانه ٦۰ تن شیر و ۵ تن گوشت تولید می‌کند. مدیر تعاون دامداران شهرستان نهاوند در این‌باره گفت: دامداری‌های نهاوند در حال حاضر وضعیت خوبی ندارند و از ۱۳ واحد دامداری صنعتی تنها ۵ واحد فعال هستند.

خدامراد کیانی افزود: این ۵ واحد فعال هم با نیمی از ظرفیت فعالیت می‌کنند که این امر بیشتر ناشی از بدهی واحدهای تولیدی به بانک‌ها و نبود همکاری بانک‌ها در ارائه تسهیلات، وثیقه‌های سنگین، قیمت بالای نهاده‌های دامی و ثابت ماندن قیمت شیر و... است.

به گفته وی، بیش از این ٤۰ هزار رأس دام تحت حمایت این تعاونی بود که در حال حاضر ۲۰ هزار رأس دام تحت پوشش این تعاونی است و اگر این روند به همین منوال ادامه یابد وضعیتی به مراتب بدتر از وضعیت فعلی در انتظار تعاونی است.

کیانی در پایان با بیان اینکه نهاوند تاکنون ۲۲ درصد از دامداری‌های استان را شامل می‌شد، گفت: در حال حاضر این رقم به ۱۲ درصد کاهش یافته است که اختصاص یارانه تولید به تولیدات دامی از طرف دولت می‌تواند تا حدودی این مشکل را حل کند.

گزارش جدید بانک مرکزی از قیمت کالاهای اساسی

بانک مرکزی گزارش جدید قیمت ٤۲ قلم کالای اساسی در هفته منتهی به ۱٦ مردادماه جاری را منتشر کرد که بر اساس آن نرخ ٤ گروه مواد خوراکی نسبت به هفته پیش از آن افزایش و نرخ ۳ گروه دیگر کاهش داشته و نرخ ٤ گروه دیگر بدون تغییر است.

به گزارش مهر، در هفته‌ای که گذشت نرخ برنج ۰/۱ درصد، حبوب ۲ درصد، سبزی‌های تازه ۵/۷درصد و گوشت قرمز ۰/٤ درصد افزایش و در مقابل نرخ تخم مرغ ۲/۱درصد، میوه‌های تازه ٤/۳ درصد و گوشت مرغ ۰/۵درصد کاهش یافته است، البته در این مدت نرخ لبنیات، قند و شکر، چای و روغن نباتی ثابت مانده است.

همچنین بررسی‌های بانک مرکزی از تغییرات قیمت کالاهای اساسی در یک سال گذشته نشان می‌دهد که نرخ لبنیات در این مدت ۵/۳ درصد، برنج ۹/۱درصد، حبوب ۲۰/۵ درصد، میوه‌های تازه ۸/۲درصد، سبزی‌های تازه ۱۳/۳درصد، گوشت قرمز ۷/٦ درصد، قندو شکر ۵درصد، چای ۳/۵ درصد و روغ نباتی ۰/۹ درصد افزایش و در مقابل نرخ تخم‌مرغ ٦/۱درصد و روغن نباتی ۰/۹درصد کاهش یافته است.

ثبات قیمت گوشت گوسفندی تا مهرماه

اگر اتفاق خاصی رخ ندهد، قیمت گوشت گوسفندی در شهریورماه هم تغییری نمی‌کند، البته ممکن است در آستانه عید قربان نوساناتی در بازار ایجاد شود.

رئیس اتحادیه گوشت گوسفندی در گفت وگو با مهر با بازار این نوع گوشت را راکد توصیف کرد و گفت: شرایط بازار گوشت گوسفندی هیچ تغییری نکرده و بازار همچنان راکد است. به گفته علی اصغر ملکی، در حال حاضر قیمت هرکیلوگرم شقه بدون دنبه تحویل به مغازه‌دار ۲۵ هزار تومان و تحویل به مصرف‌کننده ۲۸ هزار تومان است.

روایت آماری از حال و روز اشتغال

بیکاری جوانان ۳ قفله شد

بیکاری جوانان زیر ۳۰ سال کشور از مرز بحران گذشته و بسیار پیچیده شده تا جایی که نرخ بیکاری جوانان در استان مازندران به بیش از ۵۰ درصد رسیده و این نرخ در جمعیت زنان ایلامی بیش از ۸٦ درصد است، البته همدان با ۱۷/۵ درصد وضعیت خوبی دارد.

به گزارش مهر، کارشناسان عقیده دارند آمارهای بیکاری زمانی بهتر قابل بررسی و ارزیابی است که بدانیم شرایط بازار کار گروه های سنی زیر ۳۰ سال که اصلی‌ترین گروه جوینده شغل در کشور هستند، چگونه است.

در واقع کارشناسان بازار کار بر محاسبه بیکاری در ایران از سن ۱۰ سالگی انتقاد دارند و می‌گویند اگر این بررسی‌ها از سن ۱۵ سال به بالا صورت گیرد، نرخ‌های مربوط به بیکاری تغییر خواهد یافت. اساساً در ایران یک فرد ۱۰ ساله نمی‌تواند در گروه بیکاران و یا شاغلان قرار داشته باشد که بخواهیم وضعیت آنها را در آمارها وارد کنیم.

با وجود اینکه دولت تدبیر و امید از تابستان سال ۹۲ مسئولیت امور کشور را در دست گرفته بود، اما همواره این مسأله مطرح می شد که بررسی عملکرد این دولت باید از سال ۹۳ که خود برنامه ریزی و سیاست‌گذاری خواهد کرد، صورت پذیرد.

بیکاری اشتغالزایی کوچک را می‌بلعد

یکی از مهمترین و پُرچالش‌ترین مسأله‌ای که دولت فعلاً در بخش داخلی با آن مواجه است، موضوع بیکاری جوانان و ناتوانی دولت در انجام برنامه‌های بزرگ در این بخش است.

علی ربیعی؛ وزیر کار معتقد است با افت شدید قیمت نفت و از سویی بزرگ بودن دامنه بیکاری در کشور، نمی‌توان تأثیرات تلاش‌های دولت را در این بازار بزرگ مشاهده کرد؛ از این رو ٤۰۰ هزار شغل ایجاد شده در سال ۹۳ اصلاً دیده نشد.

آمارهای مربوط به بیکاری گروه سنی ۱۵ تا ۲٤ ساله کشور در سال ۹۳ نشان می‌دهد که بیکاری مردان و زنان در این گروه سنی در برخی استان‌ها تا ۵۰/۱ درصد نیز بالا رفته که این میزان تنها برای زنان در استان ایلام ۸٦/٤ درصد است.

نگاهی به آمارهای رسمی کشور درباره بیکاری جوانان زیر ۳۰ سال کشور نشان می‌دهد تلاش بسیاری از کارجویان برای دستیابی به شغل بی نتیجه مانده و از این‌رو، کشور در این بخش با نوعی بیکاری انباشته شده روبه‌رو است. با وجود اینکه نرخ بیکاری کشور در پایان سال گذشته ۱۲/۱درصد بود، نرخ بیکاری گروه سنی زیر ۳۰ سال به عنوان مهمترین جمعیت جوینده شغل در کشور ۲۹/۸ درصد است که این موضوع نشان دهنده ادامه روند بحران بیکاری برای جوانان است.

از سویی، بیکاری جوانان زیر ۳۰ سال کشور از ۱۵/۳ درصد قم در بهترین شرایط تا ۵۰/۱درصد مازندران در بدترین شرایط در نوسان بوده که فاصله ۳٤/۸ درصدی بیکاری در بین استان‌ها نشان‌دهنده تأثیر مستقیم محل زندگی در بیکاری و اشتغال و همچنین توزیع نامتوازن امکانات و ثروت در کشور است که موجب ایجاد استان‌های برخوردار و استان‌های کمتر برخوردار و حتی محروم شده است.

اوضاع بیکاری جوانان زیر ۳۰ سال در استان‌ها

بالاترین نرخ‌های بیکاری جوانان مربوط به استان‌هایی مانند ایلام با ٤٤ درصد، چهارمحال وبختیاری با ٤۷/٤ درصد، خراسان شمالی ٤۰/٤ درصد، کرمانشاه با ٤۵/۲ درصد، کهگیلویه‌و بویراحمد ٤۷ درصد، گیلان ٤۰/٦ درصد، لرستان ٤۱/۱ درصد و مازندران با ۵۰/۱ درصد است؛ البته اوضاع برخی استان‌ها مانند بوشهر با ۱۸/۵ درصد، قم ۱۵/۳ درصد، کرمان و همدان با ۱۷/۵ درصد بهتر است. دست‌کم در این ۳ استان کشور بیکاری جوانان زیر ۲۰درصد قرار دارد. اما اوضاع بیکاری زنان جوان بسیار بدتر از نرخ عمومی بیکاری و نرخ بیکاری مردان است به نحوی که بیکاری زنان در استان ایلام ۸٦/٤ درصد است؛ در عین حال متوسط نرخ بیکاری زنان زیر ۳۰ سال کشور ۵٤/۵ درصد است.

بالاترین نرخ‌های بیکاری زنان مربوط به استان‌های اردبیل با ۵۱/۲ درصد، اصفهان ۵۳درصد، البرز ۵۵/۹ درصد، ایلام ۸٦/٤ درصد، چهارمحال و بختیاری ۸۰/۱ درصد، خراسان رضوی ٦۹/۵ درصد، خراسان شمالی ۵۵درصد، خوزستان ٦۳/۵ درصد، فارس ۷۰درصد، قزوین ۵۸/۷ درصد، کردستان ۵۵/۱درصد، کرمانشاه ٦۱/٦ درصد، کهگیلویه و بویراحمد ٦٤/۷ درصد، گلستان ٦۹/۷درصد، لرستان ۸۱/۷ درصد، مازندران ٦٤/۱ درصد، مرکزی ٦۲/۵ درصدو هرمزگان ۷۳/۱ درصد است.

کاهش ورودی آب سدهای کشور

حجم کنونی آب موجود در مخازن سدهای کشور در مقایسه با زمان مشابه سال گذشته ٦/۲ درصد کاهش یافته است.

به گزارش ایسنا، جدیدترین آمارهای منتشر شده از سوی وزارت نیرو نشان می‌دهد حجم آب موجود در مخازن سدهای کشور در پایان هفته دوم مردادماه، ۲۲ میلیارد و ۲۵۰ میلیون مترمکعب به ثبت رسیده است که در مقایسه با زمان مشابه سال گذشته، معادل ٦/۲ درصد کاهش نشان می‌دهد. حجم آب موجود در مخازن سدهای کشور در زمان مشابه سال گذشته، حدود ۲۳ میلیارد و ۷۰۰ میلیون مترمکعب گزارش شده بود. بر اساس این گزارش، حجم آب ورودی به مخازن سدهای کشور نیز از ابتدای سال آبی جاری (مهرماه ۹۳) تا پایان هفته گذشته، با ۱۳ درصد کاهش در مقایسه با سال آبی گذشته به ۲٦ میلیارد و ۸۸۰ میلیون مترمکعب رسیده است. این میزان در مدت مشابه سال آبی گذشته ۳۰ میلیارد و ۸۳۰ میلیون مترمکعب گزارش شده بود. همچنین حجم آب خروجی از سدهای کشور نیز از ابتدای سال آبی جاری تاکنون، ۲۵ میلیارد و ۱۱۰ میلیون مترمکعب گزارش شده است؛ در حالی که آب خروجی از سدهای کشور در مدت مشابه سال آبی گذشته، به میزان ۲٦ میلیارد و ۲۲۰ میلیون مترمکعب بود.

بر این اساس، حجم آب خروجی از سدهای کشور در مقایسه با مدت مشابه سال آبی گذشته، ٤/۲ درصد کاهش نشان می‌دهد.

هم‌اکنون مجموع ظرفیت مخازن سدهای کشور در زمان کنونی ٤۹/۱ میلیارد مترمکعب گزارش شده که ٤۵ درصد از حجم مخازن سدهای کشور از آب پر بوده است.

بازار

تحقق افزایش ۵۰۰ هزار بشکه‌ای صادرات نفت ایران از آذرماه

سازوکار در نظر گرفته شده در توافق هسته‌ای در آبان یا آذرماه به رفع تحریم‌ها منجر شده و از آن مقطع زمانی، افزایش ۵۰۰ هزار بشکه ای صادرات نفت ایران، آغاز می‌شود.

به گزارش ایرنا، با توجه به توافقات هسته‌ای، هرگونه افزایش رسمی صادرات نفت ایران که از سقف یک میلیون بشکه در روز (یک میلیون و ۱۰۰ بشکه با اغماض) فراتر رود، با محدودیت مواجه خواهد بود، بنابراین میزان تولید نیز تا آن تاریخ افزایش قابل توجهی نخواهد یافت.

بیژن زنگنه وزیر نفت نیز در این خصوص گفت: پیش‌بینی می‌شود تا اواخر آبان‌ماه یا اواسط آذرماه سالجاری تحریم‌های بین‌المللی علیه صنعت نفت ایران به طور کامل لغو شود. این تحریم‌ها شامل فروش و صادرات نفت ایران، مقدار فروش، حمل و نقل و بیمه کشتی‌های نفت کش و جابه‌جایی ارز حاصل از فروش نفت می‌شود.

مدیرعامل شرکت ملی نفت ایران با یادآوری محدودیت در فروش نفت تا زمان لغو رسمی تحریم‌ها، می‌گوید: میزان تولید نفت ایران تا برداشته شدن تحریم‌ها تغییری نخواهد کرد.

رکن‌الدین جوادی درباره اخباری مبنی بر افزایش ۵۰۰ هزار بشکه‌ای تولید نفت ایران ظرف یک هفته آینده، اظهار کرد: افزایش تولید نفت ایران منوط به برداشتن شدن تحریم‌هاست و تولید نفت تا برداشته شدن تحریم‌ها تغییری نخواهد کرد.

وی تأکید کرد: هر گونه افزایش تولید نفت ایران منوط به برداشته شدن تحریم‌هاست.

تا پیش از لغو تحریم‌ها، میزان تولید نفت خام ایران پیش از تحریم‌ها ۳ میلیون و ۹۰۰ هزار بشکه در روز بود که در حال حاضر به بیش از ۲ میلیون و ۷۰۰ هزار بشکه در روز کاهش یافته است.

هم اکنون برای صادرات نفت ایران نیز سقف یک میلیون بشکه در روز در نظر گرفته شده است که به کشور های چین، هند، ترکیه، ژاپن و کره جنوبی صادر می‌شود.

مقامات وزارت نفت اعلام کرده اند که بلافاصله پس از لغو تحریم‌ها میزان فروش نفت ایران روزانه ۵۰۰ تا ٦۰۰ هزار بشکه در روز افزایش خواهد یافت و در طی یک سال میزان افزایش صادرات به یک میلیون بشکه در روز خواهد رسید.

سید محسن قمصری، مدیر امور بین‌الملل شرکت ملی نفت پیش از این به ایرنا گفته بود: در صورت لغو تحریم‌ها و در میان‌مدت، قادرخواهیم بود که روزانه ۵۰۰ هزار بشکه نفت به اروپا صادر کنیم. در حال حاضر ترکیه، تنها مشتری اروپایی نفت ایران به شمار می‌رود که روزانه حدود ۱۰۰ هزار بشکه نفت از ایران خریداری می‌کند.

علاوه بر اروپاییان، کشورهای آسیایی و آفریقایی نظیر اندونزی، سریلانکا و آفریقای جنوبی نیز برای خرید نفت از ایران در دوران پساتحریم اعلام آمادگی کرده‌اند.

با لغو تحریم‌ها، ایران می‌تواند تک محموله‌های نفتی را روانه بازارهای جهانی کرده و به فروش برساند، اما عقد قراردادهای بلندمدت فروش نفت، زمانبر خواهد بود.

با توجه به اینکه قراردادهای خرید نفت توسط پالایشگاه‌ها به صورت سالانه امضا می‌شود، ایران برای تضمین فروش بلندمدت نفت پس از لغو تحریم‌ها باید منتظر بماند تا قراردادهای موجود پالایشگاه‌ها با سایر کشورها به پایان برسد.

رئیس انجمن واردکنندگان سم و کود تأکید کرد

جلوی تولید زیرزمینی و قاچاق کود و سم را بگیرید

در حالی که رئیس سازمان نظام مهندسی کشاورزی برخی واردکنندگان سودجو را عامل کودهای بی‌کیفیت چینی در بازار می‌داند، واردکنندگان ضمن رد این ادعا معتقدند که تحریم‌ها عمده‌ترین عامل چینی شدن این محصولات است و به جای پرداختن به این مسائل باید جلوی عرضه کودها و سموم قاچاق و زیرزمینی گرفته شود.

به گزارش ایسنا، رئیس سازمان نظام مهندسی کشاورزی درباره دلیل پر رنگ شدن نقش چین درتأمین نهاده‌هایی مانند کود و سم شیمیایی مورد نیاز بخش کشاورزی اظهار کرد: اگر چه تحریم‌ها نیز مشکلاتی را درتأمین نیازهای اولیه کشور از جمله کشاورزی ایجاد کرد، اما طی سال‌های اخیر و در دوران دولت گذشته پیش از آنکه تحریم‌ها مشکلی به وجود بیاورد برخی از بازرگانان و واردکنندگان بودند که بازار ایران را در همه حوزه‌های اقتصادی در اختیار چینی‌ها قرار دادند که در حوزه کشاورزی نیز سبب شد تا عمده نیاز بخش کشاورزی به نهاده‌هایی مانند کود و سموم کشاورزی از چین تأمین شود که نتیجه آن محصولات کشاورزی بی‌کیفیت و آسیب رسیدن به منابع پایه آب و خاک کشور شده است.

احمد کبیری به خود انتقادی از گذشته نیز پرداخت و گفت: سازمان نظام مهندسی کشاورزی و منابع طبیعی نیز در این دوران باید بهتر در زمینه صدور مجوزها دقت می‌کرد، زیرا نگاه سودجویانه برخی واردکنندگان سبب شد تا اذهان مردم مشوش شود و دیگر کسی به محصولی که استفاده می‌کرد اعتماد نداشته باشد.

اما در این میان سید مهدی حسینی، رئیس انجمن واردکنندگان سم و کود معتقد است: بیش از ۹۰ درصد از محموله های کود و سمی که آنها وارد می‌کنند از استانداردهای بالایی برخوردار بوده و البته همگی مورد تایید سازمان حفظ نباتات است اما دولت برای ارتقای کیفی این محصولات باید اجازه واردات سموم نسل جدید را بدهد.

وی می‌افزاید: در حال حاضر برخی در کارگاه‌های زیرزمینی به تولید کود و سموم شیمیایی مشغولند و محصول غیر قانونی خود را به نام برندهای مطرح اروپایی در بازار عرضه می‌کنند که باید از مسئولان و دستگاه‌های نظارتی مانند سازمان حفظ نباتات خواست تا جلوی این تخلف و عرضه کود و سموم قاچاق را در کشور بگیرد.

به گفته حسینی، بیش از ۸۰ درصد سموم در داخل کشور تولید و حدود ۸۰ درصد کود شیمیایی مورد نیاز بخش کشاورزی نیز از سوی بخش دولتی و شرکت خدمات حمایتی تأمین می‌شود و تنها نیمی از مابقی نیاز کشور از چین وارد می‌شود و بازارهای اروپایی دیگر منابع تأمین کود سم هستند.

رئیس انجمن واردکنندگان سم و کود می‌گوید: اگر دولت به جای یارانه کود و اعتبار ۵۵۰ میلیارد تومانی که به شرکت خدمات حمایتی برای خرید این محصولات می‌دهد، آن را صرف نظارت بیشتر بر تولید و واردات این محصولات کند و در اختیار موسسه تحقیقات خاک و آب برای تجهیز بیشتر در زمینه دستگاه‌ها و آزمایشگاه‌های تشخیصی در زمینه کود سم کند و واردات این محصولات را در اختیار بخش خصوصی قرار دهد، شاهد تحولی بزرگ درتأمین این نهاده‌های مورد نیاز بخش کشاورزی خواهیم بود.

وی گفت: اگر تحریم‌ها و مشکلات بانکی ناشی از آنها حل شود، خواهید دید که کودها و سموم شیمیایی باکیفیت اروپایی جای خود را در بازار ایران باز می‌کنند.

آگهی مزایده عمومی شماره ۹٤/٦۱

«سرمایه‌گذاری و واگذاری حق بهره‌برداری از بنای تاریخی حمام محله حاجی»

موسسه صندوق احیاء و بهره‌برداری از اماکن تاریخی و فرهنگی در نظر دارد به منظور احیاء و ایجاد کاربری پذیرایی، بنای تاریخی حمام محله حاجی واقع در استان همدان- شهر همدان- ابتدای خیابان تختی- محله حاجی، به مساحت ۱۰۰۰ مترمربع، برای مدت ۵ سال، با مبلغ پایه اجاره‌بهای ماهیانه مبلغ ۲۰/۰۰۰/۰۰۰ ریال (ضریب افزایش سالانه اجاره‌بها معادل شاخص نرخ تورم اعلامی بانک مرکزی محاسبه و اعمال خواهد شد) طبق مشخصات مندرج در اسناد مزایده از طریق مزایده عمومی دو مرحله‌ای به صورت قرارداد سرمایه‌گذاری و واگذاری حق بهره‌برداری واگذار نماید.

اشخاصی که صلاحیت‌های لازم را از نظر کمیته فنی و بازرگانی دارا بوده و بالاترین مبلغ اجاره‌بها را پیشنهاد نموده باشند به عنوان برنده مزایده شناخته خواهند شد.

لذا از کلیه واجدین صلاحیت و درخواست‌کنندگان دعوت میشود حداکثر ظرف مدت ۱۰روز از تاریخ نشر آگهی تا تاریخ ۹٤/٦/۳ اسناد مزایده را از دبیرخانه کمیسیون مزایده صندوق احیاء به نشانی تهران- میدان بهارستان- خیابان نظامیه-کوچه شهید حسن اصالت- بن‌بست پنجم- پلاک ۲۱- تلفن ۳۳۹۱۳۷۹۵-۰۲۱ یا پایگاه اینترنتی صندوق احیاء و یا پایگاه ملی اطلاع‌رسانی مناقصات دریافت نمایند. متقاضیان جهت دریافت اسناد مزایده می‌بایست نماینده خود را کتباً به دبیرخانه مذکور معرفی نمایند.

۱- شرکت‌کنندگان در مزایده باید ظرف مدت ۱۰ روز از تاریخ پایان مهلت دریافت اسناد، حداکثر تا پایان وقت اداری (ساعت ۱٦) روز شنبه مورخ ۹٤/٦/۱٤ مدارک مربوطه را تکمیل و تحویل دبیرخانه نموده و رسید دریافت نمایند.

تاریخ گشایش پیشنهادها روز یکشنبه مورخ ۹٤/٦/۱۵ راس ساعت ۱۰ در محل صندوق احیاء خواهد بود.

حضور شرکت کنندگان و یا نمایندگان تام الاختیار آنها با ارائه معرفینامه در جلسه گشایش پیشنهادها اختیاری است.

۲-به پیشنهادات فاقد امضاء، مشروط، مخدوش، ناقص و پیشنهاداتی که پس از تاریخ ۹٤/٦/۱٤ واصل گردد، مطلقاً ترتیب اثر داده نمی‌شود.

۳-سپرده"تضمین شرکت در مزایده" مبلغ ۱۰۰/۰۰۰/۰۰۰ ریال است که فقط به صورت ضمانت‌نامه بانکی و یا پرداخت نقدی به حساب شماره ۳۷۵۰٦/٦۰ بانک مرکزی تحت عنوان تمرکز وجوه سپرده جاری صندوق احیاء و بهره‌برداری از بناها و اماکن تاریخی و فرهنگی قابل واریز خواهد بود. مدت اعتبار ضمانت‌نامه بانکی تضمین شرکت در مزایده می‌بایست با مدت اعتبار پیشنهادها (۳ماه) برابر باشد. پیشنهادهایی که برای مدت کمتری اعتبار داشته باشند، رد خواهند شد به پیشنهادهای فاقد سپرده، سپرده‌های مخدوش، سپرده‌های کمتر از میزان مقرر، چکهای شخصی و نظایر آنها ترتیب اثر داده نخواهد شد.

٤- شرکت در مزایده و دادن پیشنهاد تحت هیچ شرایطی حقی برای شرکت‌کننده ایجاد نخواهد کرد و صندوق احیاء در رد یا قبول یک یا کلیه پیشنهادات مختار است.

۵- هزینه درج آگهی در روزنامه از برنده مزایده اخذ خواهد شد.

٦- سایر جزئیات و اطلاعات در اسناد مزایده درج شده است

اطلاعات بیشتر در سایت : www .chre.ir

پیام تاریخ، تمدن و فرهنگ مادستان
The Message Of Madestan's History & Civilization & Culture
روزنامه همدان پیام
۸
شنبه ● ۲۴ مردادماه ۱۳۹۴ ● شماره ۲۴۲۲
حادثه
hadese@hamedanpayam.com

رانندگی طولانی از عوامل مهم وقوع تصادفات جاده‌ای

بررسی‌های کارشناسان نشان می‌دهد که خستگی و خواب‌آلودگی ناشی از رانندگی طولانی مدت، از مهمترین عوامل تصادفات جاده‌ای است.
به گزارش مهر، خواب آلودگی و خستگی رانندگان یکی از مهمترین عوامل تصادفات در محورهای برون شهری است به طوری که اغلب رانندگان که مسافت‌های طولانی را به خصوص در شب رانندگی می‌کنند با مشکل خواب آلودگی مواجه می‌شوند که در نهایت هم تصادفات سنگینی را رقم می‌زند.
این مشکل به ویژه در میان رانندگان حمل و نقل برون شهری به چشم می‌خورد، زیرا اغلب این رانندگان، ساعت‌های طولانی رانندگی می‌کنند و برای رسیدن به مقصد هم عجله بیشتری دارند، بنابراین سهم زیادی از تصادفات در این بخش مربوط به خستگی و خواب‌آلودگی رانندگان است.
بر این اساس، در اروپا هیچگاه یک اتوبوس و یک وسیله ناوگان حمل و نقل عمومی پیمایش ٤ هزار کیلومتری ندارد اما در ایران یک اتوبوس از چابهار حرکت می‌کند و بدون وقفه تا تبریز ادامه مسیر می‌دهد. کارشناسان معتقدند که در اروپا این الگوی حمل و نقلی وجود ندارد و معمولاً مسافت‌های تا ٦٠٠ کیلومتر با اتوبوس و حمل ونقل جاده‌ای و مسافت‌های بیش از این میزان با استفاده از قطار و هواپیما انجام می‌شود. اما در کشور ما رانندگان حمل و نقل برون شهری مسافت‌های طولانی را طی می‌کنند و شرکت‌های خدماتی هم توجهی به این مخاطرات ندارند و پس از فروش بلیت به مسافران، مسئولیت ایمنی را بر عهده راننده می‌گذارند.
در حالی که رانندگان هم به دلیل نیاز مالی و هزینه‌های سرسام‌آور نگهداری از اتوبوس، مجبورند تا چند شیفته کار کنند و در این شرایط هم فرصت استراحت بسیار کمی دارند که همین امر منجر به خستگی و خواب آلودگی در مابقی مسیرها می‌شود.

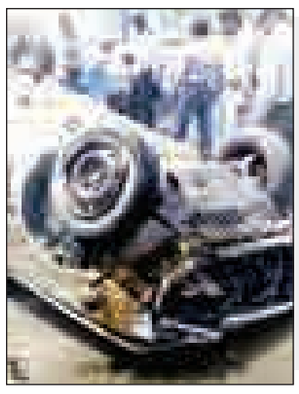

تکانه‌های عصبی که منجر به قتل‌های آنی می‌شوند

▪ قتل دایی توسط خواهرزاده در نهاوند

بارها درباره قتل‌های اتفاقی مطالب مختلفی در رسانه‌ها خوانده‌ایم و همه با این نوع قتل‌ها آشنا هستند. وقوع یک قتل اتفاقی در سطح جامعه معلول عوامل مختلفی است که نخستین دلیل آن می‌تواند شرایط نامناسب و ناسالمی باشد که افراد دیگر برای ما یا فرد دیگر فراهم می‌کنند. به طوری که قرار گرفتن فرد در شرایط نامناسب و فضا و موقعیت بحرانی موجب بروز حوادث غیرمترقبه همچون قتل‌های تصادفی می‌شود.
به گزارش همدان‌پیام، علی ترکاشوند، معاون دادستان همدان اعلام کرد که نزدیک به ۸۰ درصد قتل‌های رخ داده در استان به صورت اتفاقی و بدون انگیزه و برنامه قبلی رخ می‌دهد که کنترل نکردن خشم و عصبانیت مهمترین دلیل انگیزه قتل‌های آنی است.
بسیاری از متهمان به قتل و محکومان به قصاص، یک کلمه را به عنوان دلیل اصلی قتل عنوان می‌کنند: «عصبانیت و جنون آنی». خشم در یک لحظه چنان عنان و اختیار آنها را در دست می‌گیرد و قدرت تفکرشان را فلج می‌کند که موجب وقوع اتفاقات تلخ بعدی می‌شود.
هفتم تیرماه امسال نزاعی بین ۲ جوان ۲۳ و ۱۸ سال کبودراهنگی بر سر اختلاف ملکی رخ داد که نهایتاً جوان ۲۳ ساله نتوانست خشم خود را کنترل کند و با دست به کارد شدن جوان ۱۸ ساله را از پای درآورد.
با فاصله ٤٠ روز این‌بار در نهاوند مرد ٤٠ ساله‌ای دایی ٦٠ ساله خود را با چاقو به قتل رساند. این حادثه شامگاه روز هفدهم مردادماه در حالی رخ داد که مقتول برای تعمیرات منزل خواهرش، به کمک آنها رفته بود و در آنجا از خواهرزاده خود می‌خواهد تا او نیز کمک کند و بخشی از تعمیرات را به عهده گیرد اما با جواب سربالا خواهرزاده خود روبه‌رو می‌شود و آغاز به نصیحت و سرزنش وی می‌کند که همین امر موجب می‌شود در یک لحظه قاتل کنترل خود را از دست دهد و با چاقو دایی خود را از پای درآورد.
اینها نخستین و آخرین قتل‌هایی نیستند که بر اثر یک اتفاق از پیش تعیین نشده به وقوع می‌پیوندد و چند زندگی را نابود می‌کنند. هر چند کنترل شرایط از سوی افرادی که خلق پرخاشگرانه دارند دشوار است، اما با استفاده از چند راهکار ساده می‌توان از بروز یک فاجعه جلوگیری کرد.
به گفته کارشناسان، مهار خشم از جمله مهارت‌هایی است که فرد باید در محیط خانواده آموزش ببیند و یاد بگیرد در صورت مواجهه با یک موقعیت بحرانی، چگونه آن را مدیریت کند، اما زمانی که این مهارت به اعضای خانواده آموزش داده نشود، نتیجه‌اش چیزی نیست جز تسلط خشم بر قدرت عقل و تفکر و در نهایت یک قتل بدون برنامه‌ریزی رخ دهد.
فرمانده انتظامی شهرستان نهاوند نیز درباره وقوع قتل اخیر در این شهرستان می‌گوید: این قتل تنها بر سر یک بحث ساده خانوادگی رخ داد که خیلی راحت با خویشتن‌داری بزرگان و احترام کوچکترها می‌توانست رخ ندهد.
محسن اقبالیان خاطرنشان می‌کند: مقتول در این حادثه نگاه خیرخواهانه و قصد نصیحت داشته اما قاتل از نحوه بیان مقتول عصبی و دست به کار می‌شود که با یک مدیریت ساده رفتار مقتول و قاتل هرگز این حادثه اتفاق نمی‌افتاد.
به گفته اقبالیان، امروزه به دلیل برخی از مسائل و مشکلات موجب شده افراد با کوچکترین موضوعی کنترل خود را از دست داده و اتفاقات ناگواری را رقم بزنند که در این موارد نقش بزرگان و ریش‌سفیدان بسیار حایز اهمیت است.
وی می‌گوید: در گذشته مراجعات مردم به کلانتری‌ها و پاسگاه‌ها بسیار کم بود و مردم بسیاری از مشکلات و اختلافات خود را با کمک بزرگان و ریش‌سفیدان حل و فصل می‌کردند. در واقع در گذشته مدیریت رفتارها بیشتر بود و بزرگترها خویشتن‌دارتر و کوچکترها نیز احترام بزرگان را رعایت می‌کردند. فرمانده انتظامی شهرستان نهاوند ادامه می‌دهد: در حال حاضر اگر بسیاری از مشکلات اجتماعی در خانواده‌ها مدیریت و حل و فصل شود از بسیاری اتفاقات ناگوار قطعاً کاسته خواهد شد.
یک جامعه شناس نیز درباره قتل‌های لحظه‌ای و آنی می‌گوید: رخداد این جنایت‌ها نشانگر تغییر در الگوی رفتاری است به طوری که الگوی قتل‌ها از حالت برنامه‌ریزی شده، تغییر پیدا کرده و به سمت قتل‌های آنی سوق پیدا کرده است.
بهرام بیات ادامه می‌دهد: در این قتل‌ها، بیشتر فرد عصبانی می‌شود و دست به قتل می‌زند. گاهی بر سر اختلاف مالی و یا مواد مخدر فردی برنامه‌ریزی می‌کند و تصمیم می‌گیرد تا کسی را به قتل برساند. اما گاهی قتل‌ها اتفاقی هستند. این نشان می‌دهد که مردم سر مسائل کوچکتر نمی‌توانند مشکلات خود را حل کنند و نوعی هیجان و خشونت در فرد ایجاد می‌شود، از کوره در می‌رود و دست به قتل می‌زند. گاهی هم بر سر مسائل و روابط ناموسی آغاز این قتل‌ها رخ می‌دهند.» رئیس سابق پژوهشکده ناجا می‌گوید: در بحث قتل‌های اتفاقی و در بحث قتل‌های خانوادگی افزایش به وجود آمده است. از ۱۵ سال پیش تا به امروز تعداد قتل‌ها در ایران به طور معنادار افزایش پیدا نکرده است. در هر سال به طور میانگین در کل کشور حدود ۲ هزار و ۲۰۰ مورد قتل رخ می‌دهد. اما قبلاً درصد بالایی از قتل‌ها به صورت برنامه‌ریزی شده بود. به عنوان نمونه در زمینه مواد مخدر و قتل‌های قانونی چند نفر کسی را به جایی می‌بردند و می‌کشتند. در صد این موارد پایین آمده است اما شاهد افزایش درصد قتل‌های اتفاقی و خانوادگی‌هستیم.
یک آسیب‌شناس اجتماعی نیز مبنی بر تغییر الگوی قتل‌ها از قتل‌های برنامه‌ریزی شده به قتل‌های آنی می‌گوید: هنوز قتل‌های برنامه‌ریزی شده داریم اما قتل‌هایی که از تکانه‌های عصبی و یا خشونت افسار گسیخته در نزاع و درگیری‌ها اتفاق می‌افتد، افزایش پیدا کرده است، زیرا زمینه‌های عصبی شدن افزایش پیدا کرده است.
سعید خراط‌ها در ادامه می‌افزاید: در سال‌های گذشته حرف گرو می‌گذاشتند و موضوعات تمام می‌شد در حالی که الان حرف‌ها سند نیست. در محضر قاضی خیلی از این قرارها و قول‌ها باطل می‌شود و به درگیری‌های بیرون کشیده می‌شود و انتقام‌گیری‌ها صورت می‌گیرد. اینها موجب می‌شود آستانه تحمل افراد کاهش پیدا کند و با کوچکترین اتفاقی بزرگترین واکنش را از خود نشان دهند و نتوانند خشم خود را کنترل کنند. این مطالب ریشه‌ای هستند و باید برطرف شوند.
خراط‌ها آموزش را به عنوان روشی برای کاهش این قتل‌ها نام می‌برد و می‌گوید: آموزش‌هایی باید به افراد به خصوص به نوجوانان داده شود تا مهارت‌های کنترل خشم و مهارت حل مسأله را بیاموزند تا زمانی که در موقعیتی قرار می‌گیرند که متوجه خشم خود و یا خشم دیگری می‌شوند بتوانند خود، رفتار خود و دیگران را کنترل و مدیریت کنند.

دست‌نوشته راز جنایت هولناک را برملا کرد

دست‌نوشته به‌جای مانده در صحنه قتل، راز مرگ هولناک زن و مرد میانسالی را که جسدشان در شهرک اکباتان کشف شده بود، برملا کرد. از طریق مرکز فوریت‌های پلیسی ۱۱۰، مأموران کلانتری ۱۳۵ آزادی در جریان کشف جسد یک زن و مرد ٦٠ و ٦٥ ساله در یکی از آپارتمان‌های فاز یک شهرک اکباتان قرار گرفتند. به گزارش تسنیم، پس از حضور مأموران کلانتری و کارآگاهان اداره ۱۰ پلیس آگاهی تهران بزرگ در محل، مشخص شد هر ۲ مقتول بر اثر اصابت گلوله مستقیم به سر، جان خود را از دست داده‌اند.
به دنبال انجام تحقیقات اولیه، مأموران پلیس آگاهی موفق شدند دست‌نوشته‌ای به خط مرد مقتول به دست آورند که در آن عنوان شده بود، وی به دلیل اختلافات شدید خانوادگی، زن خود را به قتل رسانده و پس از آن، اقدام به شلیک گلوله به سر خود و خودکشی کرده است. بر اساس این گزارش مرد مقتول میانسال در مدت اخیر به دلیل برخی مسائل کاری، با مشکلات متعدد مالی نیز دست به گریبان بوده است و تحقیقات تکمیلی نشان داد که هر ۲مقتول، به دلیل مشکلات و اختلافات خانوادگی، تحت درمان قرار داشتند.

حادثه در جهان

کشف ۳۰ تن کوکائین آمریکا

به گفته پلیس آمریکا، در چندین عملیات نزدیک به ۳۰ تن کوکائین از قاچاقچیان در مرزهای این کشور با مکزیک و همینطور سواحل اقیانوس آرام کشف شده است.
به گزارش ایسنا، ارزش این میزان کوکائین کشف شده بیش از یک میلیارد دلار تخمین زده می‌شود. کشفیات مذکور در ۱۰ ماه در عملیات‌های مشترک پلیس آمریکا و پلیس برخی از کشورهای آمریکای لاتین انجام شده است.
بنابر گزارش یورونیوز، مقامات پلیس آمریکا می‌گویند: این ۳۰ تن کوکائین کشف شده در مدت ۱۰ ماه گذشته با مواد مخدر کشف شده در فاصله زمانی اکتبر ۲۰۱۲ تا سپتامبر ۲۰۱٤ برابری می‌کند.

۲ کشته در حمله به فروشگاهی در سوئد

حمله فردی با چاقو به فروشگاه «ایکیا» در سوئد ۲ کشته برجای گذاشت.
به گزارش ایسنا،بر اثر حمله یک فرد حامل چاقو به یک فروشگاه لوازم خانگی ایکیا در «وستروآس» در مرکز سوئد، ۲ تن کشته و یک تن دیگر زخمی شدند.
به گزارش یورونیوز، یک نفر در این رابطه بازداشت شده است.

انفجار خط لوله گاز در مکزیک ۵ کشته بر جای نهاد

حداقل ۵ تن بر اثر انفجار یک خط لوله گاز متعلق به شرکت ملی نفت مکزیک در شهر "مونتری" جان خود را از دست دادند.
خبرگزاری فرانسه از مکزیکوسیتی پایتخت این کشور گزارش داد مسئولان شهر، جسد سوخته ۵ تن را در محل حادثه، یافتند.
به گزارش ایرنا، این خبرگزاری بدون ذکر مستقیم دلیل حادثه، گفت: در این محل ۲ دریل نیز یافته شده است. فقر شدید در مکزیک، برخی از مردم را به سرقت گاز و نفت و حتی آب وادار می‌کند. گزارش‌های دیگر به نقل از مسئولان مکزیکی حاکیست که کارتل‌های مواد مخدر نیز به عنوان تغییر منابع درآمد خود گاز و نفت سرقت می‌کنند.

برخورد قطار با لوکوموتیو در بلغارستان

بر اثر برخورد قطار با لوکوموتیو در بلغارستان چند نفر زخمی شدند.
به گزارش ایسنا، این حادثه در مسیر بلغارستان به استانبول اتفاق افتاد. به گزارش یورونیوز در این حادثه ۹ نفر از جمله تعدادی گردشگر آلمانی، اسپانیایی و پرتغالی مجروح شدند.

حادثه در ایران

قتل دوست صمیمی به خاطر ۲۰ میلیون تومان

مردی که به خاطر چند میلیون تومانی دوستش را کشته بود و جسدش را در بیابان‌های اطراف بومهن رها کرده بود، در پایگاه پلیس به جنایت خود اعتراف کرد.
هشتم مردادماه امسال خانم جوانی با مراجعه به کلانتری ۱۲ بومهن به مأموران اعلام کرد که همسرش به نام مصطفی به قصد ملاقات با یکی از دوستانش از منزل خارج و پس از آن دیگر مراجعتی به خانه نداشته است.
با تشکیل پرونده مقدماتی با موضوع "فقدان افراد" و به دستور شعبه چهارم بازپرسی دادسرای ناحیه ۲۷ تهران، پرونده برای رسیدگی در اختیار اداره یازدهم پلیس آگاهی تهران بزرگ قرار گرفت.
به گزارش باشگاه خبرنگاران جوان، همسر فقدانی پس از حضور در پلیس آگاهی در اظهاراتش به کارآگاهان گفت: "از چندی پیش بود که همسرم با یکی از دوستانش به نام علی (متولد ۱۳٦۷) بر سر پول با یکدیگر اختلاف پیدا کرده بودند تا اینکه علی به در منزل ما مراجعه و مدعی شد که همسرم به خاطر همراه داشتن موادمخدر دستگیر شده است. به این بهانه از من خواست تا برای گذاشتن سند برای آزادی، اسناد مالکیت خودرو همسرم را به او تحویل دهم که گفتم تمامی اسناد و مدارک ماشین نزد همسرم (مصطفی) است؛ پس از چند ساعت، مصطفی به منزل مراجعه کرد!! و زمانیکه موضوع مراجعه علی به در خانه را به او گفتم، او بسیار عصبانی شد و به قصد صحبت کردن با علی از خانه خارج شد و دیگر از او هیچ اطلاعی ندارم.
با توجه به اظهارات همسر فقدانی، کارآگاهان اداره یازدهم به محل سکونت علی در یک خانه مجردی در شهر بومهن مراجعه و وی را دستگیر کردند.
علی پس از انتقال به اداره یازدهم، در اظهاراتش موضوع اختلاف با فقدانی را تأیید اما در ادامه منکر هرگونه اطلاع از سرنوشت فقدانی و یا مراجعه مصطفی به خانه‌اش شد تا اینکه در بازرسی دقیق از محل سکونت علی، گوشی تلفن همراه مصطفی کشف و توسط همسرش مورد شناسایی قرار گرفت.
علی که در ادامه تحقیقات و با توجه به دلایل به دست آمده چاره‌ای جز اعتراف و بیان حقیقت نداشت، سرانجام لب به بیان حقیقت گشود و به کارآگاهان گفت: "چندی پیش مبلغ ۲۰ میلیون تومان را برای خرید عتیقه به مصطفی پرداخت کردم اما با این وجود او هیچ اقدامی در این خصوص انجام نداد تا اینکه یک روز گفت: "پول تو را برده‌اند"!! و مدعی شد که حاضر است تا برای پرداخت خسارت، ماشین خود را به من تحویل دهد". علی در خصوص تلاش برای گرفتن اسناد و مالکیت خودروی فقدانی نیز به کارآگاهان افزود: "زمانی که دیدم مصطفی بر خلاف صحبت اولیه هیچگونه اقدامی برای تحویل دادن ماشین انجام نمی‌دهد، به در منزلش مراجعه کردم؛ سعی داشتم تا اسناد و مدارک مالکیت خودرو را به بهانه‌ای از همسر مصطفی تحویل بگیرم تا بدین روش او را مجبور کنم ماشین را به من تحویل بدهد که البته در این کار نیز موفق نشدم". وی در خصوص نحوه ارتکاب جنایت و پنهان کردن جسد فقدانی نیز به کارآگاهان گفت: "مصطفی پس از اطلاع از موضوع مراجعه من به همسرش، به خانه من آمد؛ ابتدا مقداری با یکدیگر مشاجره لفظی داشتیم اما پس از گذشت مدت کوتاهی آرام شد و در ادامه با یکدیگر شیشه مصرف کردیم؛ پس از مصرف شیشه، مصطفی خوابید و من نیز از همین فرصت استفاده کرده و با یک رشته طناب او را خفه کرده و جسد را با ماشین خودش به بیابان‌های اطراف بومهن رها کردم".
آریا حاجی زاده، معاون مبارزه با جرایم جنایی پلیس آگاهی تهران بزرگ، با اعلام این خبر گفت: با توجه به اعتراف صریح متهم به ارتکاب جنایت، کارآگاهان اداره یازدهم به محل مراجعه و نهایتاً جسد فقدانی کشف و به پزشکی قانونی منتقل شد.

سودوکو ۲۴۲۲

۳		۱		۴				
				۱			۸	
	۹	۸			۲			۱
۸				۵			۱	
					۳			
		۹	۶					۳
	۸			۹			۶	
			۲					۸
	۲				۸			۴

پاسخ‌های شماره قبل

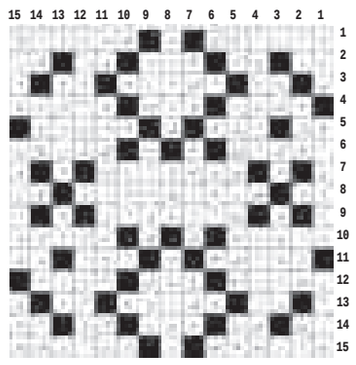

۳	۱	۶	۲	۵	۷	۴	۹	۸
۵	۲	۸	۹	۱	۴	۳	۶	۷
۷	۹	۴	۳	۸	۶	۵	۱	۲
۱	۴	۹	۷	۳	۵	۸	۲	۶
۲	۸	۵	۶	۴	۱	۹	۷	۳
۶	۳	۷	۸	۹	۲	۱	۴	۵
۹	۷	۳	۴	۶	۸	۲	۵	۱
۴	۶	۱	۵	۲	۳	۷	۸	۹
۸	۵	۲	۱	۷	۹	۶	۳	۴

جدول ۲۴۲۲

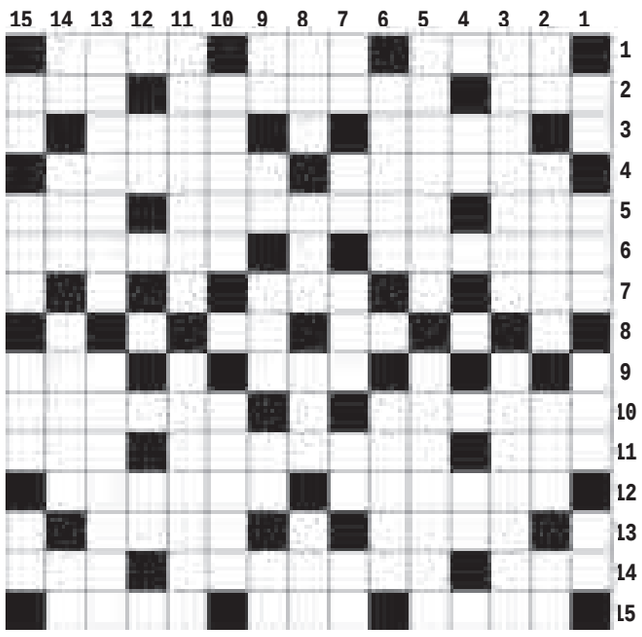

افقی

۱- امتداد یافته - معادل ۳۶۵ روز - سیاستمدار آمریکایی ۲- دور از هم - آموختن - وضع و چگونگی ۳- انیس - لقب امام چهارم(ع) ۴- دیلاق و دراز - منقل و اجاق ۵- ریشه - سردار نامی ایرانی - اسم ۶- مسرور - کلروفیل ۷- پیچ و خم - هوای متحرک ۸- خدای درویش - علامت پیروزی ۹- عدل و انصاف - زنگ چهارپایان ۱۰- اقدام کردن به کاری - آشامیدن ۱۱- سگ بیمار - علم تشریح - پارچه مالیدنی ۱۲- پاداش خوبی و بدی - غیر ایرانی ۱۳- همراه پشتک - نام پیشین ویتنام ۱۴- پایتخت اتریش - مهندس ساختمان - اسب زین کرده بدون سوار ۱۵- از ماه‌های رومی - از شهرهای همدان - خوب و پسندیده

عمودی

۱- موجود نامرئی - طالع و سرنوشت - سلاح سرد - کچل ندارد ۲- علامت قرآنی - ظرف آبخوری - بالای خانه - حرف انتخاب ۳- از اثرهای معروف سعید نفیسی - مخترع رادیو ۴- کلاه الف - دویار هم قد ۵- نگهبان بلندی - سربلند ۶- دارایی ها - قوی جثه ۷- مانع - بندگی - هستی و وجود - گوشت آذری - شمشاد ۸- ناز و کرشمه - آزاد و وارسته - ماه هشتم میلادی - یار صندلی ۹- حرف نفی عرب - حرف درد - گاهی از کنده بلند می شود ! - گشاده - هزار کیلو ۱۰- آسیاب دستی - خیس ۱۱- از روزهای هفته - لقب اسفندیار ۱۲- نام ترکی - علامت مفعولی ۱۳- یگانگی و یکتایی - علم حرکت اجسام ۱۴- حرف نفی عرب - برکت سفره - البا - عدد ورزشی ۱۵- قوم خرم آبادی - گهواره - قطب مثبت جریان برق - اثر چربی

پیام تاریخ، تمدن و فرهنگ مادستان
The Message Of Madestan's History & Civilization & Culture
روزنامه همدان پیام
۹
شنبه ● ۲۴ مردادماه ۱۳۹۴ ● شماره ۲۴۲۲
جامعه
ejtemaei@hamedanpayam.com

اقامه نماز جماعت در ۵۰ هزار مدرسه

وزیر آموزش و پرورش با اشاره به برپایی نماز جماعت در ۵۰ هزار واحد آموزشـــی گفت: ۱۹ هزار روحانـــی و ۳۰ هزار فرهنگی به عنوان پیش نماز به اقامه نماز جماعت در مدارس می‌پردازند.
به گزارش ایســـنا، علی اصغرفانی اظهار کرد: اقامه نماز نیاز به یک همت جدی دـــارد که لازمه اصلی آن توجه مدیران و مســـئولان به اقامه نمازاست.
فانی حضور روحانیون را در مدارس تاثیر گذار دانست و گفت: آموزش و پرورش ٤٠ میلیون نفر مخاطب دارد و اقامه نماز در این سنگر مقدس به عنوان پر اثر ترین دستگاه کشور می‌تواند تاثیر گذارتر باشد.

روزانه دو هزار نفر از اتباع بیگانه از کشور طرد می‌شوند

وزیر کشور با اشـــاره به طرد دو هزار نفر از اتباع غیرمجاز به صورت روزانه از کشور، گفت: تصمیمـــات را به گونـــه‌ای هدایت می‌کنیم که انگیزه لازم بـــرای حضور مجاز اتباع در کشورمان ایجاد شود. به گزارش ایسنا، عبدالرضا رحمانی فضلی گفت: یکی از اهداف ما در ساماندهی اتباع بیگانه این است که تصمیمات را به نحوی هدایت کنیم تا اتباع کشور افغانســـتان انگیزه حضور مجاز و قانونی در کشورمان را داشته باشند و به جای حضور غیرمجاز به صورت مجاز در کشورمان اقامت کنند.

تاسیس موزه‌های روستایی در استان‌ها

معاون توســـعه روســـتایی و مناطق محروم ریاست جمهوری گفت: موزه‌های روستایی باید در استان‌ها فعال شوند چرا که موزه‌ها محل‌های بسیار جذابی برای گردشگران خارجی و برای نسل جوان امروز خواهند بود. به گزارش ایســـنا سیدابوالفضل رضوی گفت: اینکه امروز متوســـط هر شش خانوار روستایی یک تحصیلکرده دانشـــگاهی اســـت و می‌توان گفت ۹۰ درصد هر خانوار سواد خواندن و نوشتن را دارد. وی با بیان اینکه روستاها فرهنگ بسیار غنی دارند، گفت: در بعضی از روستاهای کشور ۱٤٠ رقم بازی و ورزش وجود دارد.

خبـر

علاج پیری جمعیت ایران چیست؟

حرکت به سمت میانسالی و پیری در ایران سرعت گرفته است. در حال حاضر ۷ درصد سالمند در ایران وجود دارد که پیش‌بینی می‌شود در ده سال آینده تعداد ســـالمندان به ۱۵,۵ میلیون نفر برسد. سرعت سالمندی در ایران دوبرابر جوامع توسعه‌یافته است. افزایش جمعیت ســـالمندی در کشورهای در حال توســـعه در طی ۳۰ تا ٤٠ سال رخ می‌دهد، درحالی که همین افزایش در کشورهای توسعه‌یافته در مدت زمان ۱۰۰ تا ۲۰۰ سال به وقوع می‌رسد.
بسیاری از مسئولان و کارشناسان با روندی که میانسالی در ایران طی می‌کند، معتقدند در سال‌های نه‌چندان دور با بحران میان‌سالی روبه‌رو خواهیم شـــد. راه‌حل‌هایی که برای مواجه‌نشـــدن با این بحران داده شـــده بیش از همه تشویق جمعیت جوان به زادوولد است. طرح‌های افزایش مرخصی زایمان، کاهش ساعت کاری زنان و... در راستای این راه‌حل‌ها تصویب شده‌اند.
ســـعیدمعیدفر –جامعه‌شـــناس، اســـتاد دانشـــگاه و عضـــو انجمن جامعه‌شناسی ایران– اما با انتقاد نسبت به تاکید بر افزایش جمعیت به عنوان راه‌حلی برای برون‌رفت از بحران میانسالی می‌گوید: تشویق به افزایش جمعیت، مشـــکل ما را حل نمی‌کند، بلکه تنها آن را به تعویق می‌اندازد و بار دیگر مشکلات را در آینده به جامعه بازخواهد گرداند.
این جامعه‌شـــناس در توضیح چگونگی افزایش جمعیت جامعه‌ایران در گفت‌وگو با فرارو گفت: به طور کلی روندهای جمعیتی از قوانینی تبعیت می‌کنند و عوامل متعددی بر روی آنها اثر دارند. بهبود شرایط زیســـت و کنترل مرگ‌ومیرها از طریق کنترل بیماری‌های واگیردار و تکنولوژی‌های جدید باعث شد تا جمعیت یکباره رشد زیادی بکند، که بخش عمده آن بر روی موالید بود. انسان‌ها با فراهم‌کردن شرایط بهداشت، مرگ‌ومیر و موالید را کنترل کردند. در ایران نیز همین اتفاق افتاد که منجر به جوان‌شـــدن جمعیت گشت. درگذشته تعداد زیادی کودکِ به‌دنیا می‌آمد که بخش زیادی از آنان نیز زنده نمی‌ماندند. بدین ترتیب، ما جلوی مرگ‌ومیر را گرفتیم اما جلوی رشد جمعیت گرفته نشد و با جمعیتی فزایند روبه‌رو گشتیم. هنگامی که جمعیت زیاد شد مشـــکلاتی برای زندگی به‌وجود آمد که درنتیجه افراد به‌جای کنترل طبیعی به‌سمت کنترل عقلانی و اجتماعیِ جمعیت دست زدند.
وی ادامه داد: ابزارهای جلوگیری از زادوولد برای این کنترل عقلانی به میدان آمدند و همین سبب شد که پس از یک دوره رشد جمعیت، نوبت به عادی‌شدن نرخ جمعیت رسید. افزایش اولیه جمعیت اما پس از مدتی آثار خود را در هرم ســـنی برجای گذاشت؛ تعداد نوجوان‌ها زیاد شـــد و سپس به جوانان رسید و حالا نوبت به دوران میانسالی و سالمندی همان جمعیت زیاد رسیده است.

رشد ١٤ درصدی جمعیت در سال‌های اول انقلاب

معیدفر درباره عوامل موثر بر افزایش جمعیت ایران در دهه‌های ۵۰ و ٦٠ اظهار کرد: پس از انقلاب و جنگ عواملی سبب ایجاد همبستگی در جامعه و رشد جمعیت شدند. ما در سال‌های اول انقلاب با رشدی ١٤ درصدی در جمعیت روبه‌رو شدیم. رشدی که آثار خود را گذاشت و حالا که جمعیت در مرز جوانی و میانسالی است پیش‌بینی می‌شود تا ۱۰ ســـال دیگر به مرز کهن‌سالی برسد و در ۲۰ سال آینده با رشد سالمندی روبه‌رو شویم که امری طبیعی است.
این جامعه‌شـــناس با انتقاد از رویکری که دربـــاره افزایش جمعیت نسل جوان وجود دارد در ادامه تصریح کرد: مدام می‌شنویم که گفته می‌شـــود باید دوباره جمعیت زیاد شود تا تعادل ایجاد گردد. هرچند این راهکار مشـــکل ما را عقب می‌اندازد اما آن را حل نمی‌کند. با این راه‌حـــل مجددا در آینده ما با پیک جمعیتی روبه‌رو خواهیم شـــد که باز هم پس از عبور از دوره‌های مختلف زندگی به ســـالمندی خواهد رسید. این راه‌حل شبیه راه‌حلی اســـت که درمورد بیکاری شاهد آن بودیـــم؛ برای آنکه بیکاری را به تعویق بیندازیم افراد را به دانشـــگاه فرســـتادیم، درحالی که‌این‌کار وضعیت را بدتر کرد. بنابراین ما باید به جای به تعویق‌انداختن مسائل اجازه دهیم که آنها در سیستم اجتماعی تخلیه شوند.
معیدفر با تاکید براینکه باید خودمان را برای دوران میان‌ســـالی آماده کنیم اظهار کرد: ما باید آماده دوران افزایش سالمندی باشیم. همان‌گونه که کشـــورهای توســـعه‌یافته در حال حاضر درحال دســـت و پنجه نرم‌کردن با این دوران هستند، ما نیز باید آماده باشیم تا پیک جمعیت در دوران میانسالی طی شـــود. نمی‌توان جلوی این پیک جمعیتی را گرفت، تنها باید اجازه دهیم تا تخلیه شود.

کشور ما توان ندارد!

عضو انجمن جامعه‌شناســـی ایران در ادامه با طرح این سوال که «اگر بخواهیم با افزایش مجدد جمعیت مشکل را حل کنیم، آیا امکانات آن را نیز داریم؟» اظهار کرد: کشور ما توان ندارد. مشکل کم‌آبی که اکنون درون آن هستیم، تنها یکی از مشکلات است.

گزارش ویژه

مدیر منطقه یک شهرداری همدان:

پل بعثت تا آخر تابستان به بهره‌برداری می‌رسد

محمدحســـین نوری‌فر: پـــروژه تقاطع غیر همسطح بعثت همدان با هزینه اعتباری افزون بر ۱۸ میلیارد تومان تابستان امسال به بهره‌برداری می‌رسد.
مدیر منطقه یک شهرداری همدان در بازدید خبرنگاران از پروژه‌های عمرانی این منطقه بـــا اعلام اینکه پروژه تقاطع غیر همســـطح بعثت همدان از سال گذشته آغاز شده است، گفت: اجـــرای این پروژه در مجموع به ۱۸ میلیـــارد تومان اعتبار نیاز دارد که امیدواریم تابستان امسال به بهره‌برداری برسد.
امیر فتحیان‌نســـب با بیان اینکه ۱۲ میلیارد تومـــان برای اجرای این تقاطع نیاز اســـت، افزود: همچنین برای جابه‌جایی تأسیســـات موجود از جمله برق، آب، گاز و مخابرات نیز ٤ میلیارد تومان نیـــاز بوده و ۲ میلیارد تومان نیز بـــرای پروژه‌های عمرانی از قبیل پیاده‌راه‌سازی و بهســـازی مسیر پیش‌بینی اعتبار شده است.
وی با اشـــاره به اینکه در حـــال حاضر ۵ پیمانکار در این پروژه فعال بوده و در زمینه اجرای پل، پیاده‌راه‌ســـازی و بهسازی معابر فعال هســـتند بیان کرد: این پروژه در حال حاضر ۹۵ تا ۹۷ درصد پیشـــرفت فیزیکی دارد.
فتحیان‌نسب با اعلام اینکه طراحی ترافیکی این پروژه توسط مشاور انجام شده و منطقه یک شـــهرداری همدان تنهـــا مجری پروژه بوده اســـت افزود: تاکنون ۱۰ میلیارد تومان برای این پروژه هزینه شده است.
بازدید از برخی پارک‌های منطقه یک شهری همدـــان دیگر برنامه بود کـــه از پارک‌های سپیده، ارم ۲، فانوس و پارک مردم همدان بازدید شـــده و خبرنـــگاران از نزدیک در جریان روند اجرایی این پروژه قرار گرفتند.
وی دـــر بازدید از پارک ســـپیده با تأکید بر اینکه یکـــی از اولویت‌هـــای اصلی منطقه یک شـــهرداری همدان در سال ۹٤ اصلاح پارک‌هـــای موجود بوده اســـت، بیان کرد: براســـاس این رویکرد از ایجـــاد و احداث پارک جدید در منطقه یک خودداری کردیم تا پارک‌های موجود را بهسازی کنیم.

فتحیان‌نســـب بـــا اشـــاره بـــه رضایتمندی شـــهروندان منطقه از روند اصلاح پارک‌ها خاطرنشان کرد: برای بهسازی پارک مردم همدان قراردادی به مبلغ ۳۸۰ میلیون تومان منعقد شده است.
مدیر منطقه یـــک شـــهرداری همدان بیان کرد: برای اصلاح ساختار پارک‌ها و نصب مبلمان، وســـایل بازی ورزشـــی در ســـایر پارک‌های منطقه یک شـــهرداری همدان به جـــز پارک مردم بیش از ۷۰۰ میلیون تومان اعتبار در راســـتای بهســـازی این پارک‌ها پیش‌بینی شده است.
وی در ادامه با اشـــاره به اینکه بهســـازی پارک‌ها در حوزه عمرانی و مبلمان شهری اســـت که در این راستا وسایل و تجهیزات بازی فرسوده از ســـطح پارک‌های همدان جمـــع‌آوری و تجهیزات مدـــرن و به روز نصب شده اســـت خاطرنشان کرد: سازمان پارک‌ها و فضای سبز با همکاری شهرداری منطقـــه یک پـــروژه‌ای تصویـــب کرده تا شـــهربازی پارک مردم کامـــلاً تخریب و دوباره یک شهربازی استاندارد در آن مکان تا سال آینده ساخته شود که تا تابستان سال آینده به بهره‌داری می‌رسد.
مدیر منطقه یک شهرداری همدان در ادامه با اشـــاره به پروژه در دست احداث پارک ارم یک بیان کرد: این پروژه به مساحت ۲۰ هزار مترمربع بین پارک گل نرگس در میدان قائم و ارم ۲ اســـت که این ۲ پارک را به هم متصل می‌کند.
فتحیان‌نســـب افزود: در این پروژه تاکنون ٤٥٠ میلیون تومان هزینه شده و بیش از ۹۵ درصد پیشرفت فیزیکی دارد.
وی در ادامه با اشـــاره به تشکیل کارگروه مبلمان شـــهری و روشـــنایی دـــر منطقه و اصلاح و بهســـازی فضاهای شهری دراین کارگروه بیـــان کرد: پروژه پـــارک ارم یک پارک پیاده‌روی ورزشی است و زمین‌های مورد نیاز آن نیز تملک شده است.
فتحیان‌نسب در ادامه به آبیاری فضاهای سبز نیز اشاره و بیان کرد: برای آبیاری فضای سبز یکی از اولویت‌ها احیای قنات‌های موجود در ســـطح شهرهاست که در همین راستا با چند شرکت که در این زمینه فعالیت می‌کنند قرارداد بسته‌ایم.
وی با اشـــاره به اینکه کمبود آب در شـــهر همدان به یکی از مشـــکلات اساسی تبدیل شده اســـت، تأکید کرد: کاشـــت گونه‌های کم‌آب نیز در اولویت شهرداری همدان قرار گرفته تا بتوان از ایـــن طریق بحران آب را مدیریت کرد.
مدیر منطقه یک شهرداری همدان در ادامه با بیان اینکه اعتبار کلی برای انجام پروژه‌های عمرانی شـــهرداری منطقه یک ۲٦ میلیارد تومان است، گفت: با توجه به رکود صدور پروانه‌های ساختمانی با کاهش درآمد مواجه شده‌ایم.
وی در ادامه به درآمدهای شهرداری منطقه یک همدان نیز اشـــاره کـــرد و با بیان اینکه درآمد ٤ ماهه نخست امسال این شهرداری حدود ۹۵ میلیارد ریال بوده اســـت، افزود: با توجه بـــه رکودی که دربخش پروانه‌های ساختمانی داریم سعی شده بیشتر در زمینه درآمدهای پوششی ورود پیدا کنیم.
مدیر شـــهردای منطقه یک همدان با تأکید براینکه در کشـــور و از جمله استان همدان رکود عمده‌ای در بخش ســـاخت و ســـاز وجود دارد، اظهار کرد: امیدواریم در زمینه ایجاد درآمدهای پوششی از شهرداری‌های فعال کشور باشیم چرا که بیشتر شهرداری‌ها در کشور با مشـــکل مالی مواجه هستند و در همین راستا پروژه‌های عمرانی بسیاری تعطیل شده است.
شهردار منطقه یک همدان خاطرنشان کرد: امید داریم با اجرای برنامه ســـرمایه‌گذاری یکی از شهرداری‌های فعال در سطح کشور باشیم.
وی بـــا بیـــان اینکه دـــر شـــهر همدان و به‌خصوص در شهرداری منطقه یک پروژه راکدی نداریم، گفت: ســـرمایه‌گذاری کاری زمان‌بر و تخصصی اســـت که باید با دقت و توســـط متخصصان بخش سرمایه‌گذاری شهرداری انجام گیرد.
فتحیان‌نســـب تصریح کرد: بـــه جز بحث ســـرمایه‌گذاری یکی دیگـــر از منابع پایدار ما عوارض ســـالیانه است که با مصوبات و پیشنهادات شـــورای شهر، موضوع تخفیف در عوارض و قسطی کردن آن مطرح شده که مردم را دـــر پرداخت عوارض ترغیب می‌کند.
وی با بیان اینکه پروژه‌های این شـــهرداری دـــر قالب ۲۸ طرح عمرانـــی در حال اجرا اســـت، افزود: تقاطع غیر همســـطح بعثت، پارک های نواحی ارم، اصلاح و بازســـازی پـــارک مردـــم و پارک‌های محلـــی منطقه یک، پوشـــش روخانه‌ها از جمله هنرستان و جهان‌نما، پیاده‌روســـازی خیابان مهدیه و بلوار آزادگان و... از جمله این طرح هاست که در مجموع به اعتباری بیش از ۲٦ میلیارد تومان نیازدارد.
مدیر منطقه یک شهرداری همدان در ادامه آسفالت و لکه‌گیری معابر را یکی از دیگر از طرح‌های شـــهرداری منطقه یک عنوان کرد و گفـــت: یکی از مهترین اقدامات این طرح آسفالت خیابان جهان‌نما و بلوار شهرداری است.
وی همچنین به اجـــرای پل‌های عابر پیاده در سطح منطقه یک اشـــاره و با بیان اینکه ٦ پـــل عابر پیاده در این منطقه وجود دارد، گفت: مکانیزه کردن ۳ پل در دســـتور کار شـــهرداری منطقـــه یک قـــرار گرفته که با اعتباری بیش از ۳ میلیـــارد تومان در حال نصب آسانســـور و پله‌برقی است که امسال به بهره‌برداری می‌رسد.

نیش و نوش

ایسنا: ورود آب به سد زاینده‌رود نرمال شد
خدارو شکر!
مهر:دولت نسبت به خرید توافقی برنج اقدام کند
خرید برنج هندی که دیگه توافق نمی‌خواد!
تابناک: تسهیلات فروش اقساطی به جای دریافت وام نقدی ازدواج
شاید اینطور زودتر به نتیجه برسن
تابناک: عقربه منفی بارش‌ها در ۱۹ استان کشور
اینم از شانس ما
ایسنا: قیمت سیگار روی پاکت آن درج می‌شود
به جای جلوگیری از مصرف تازه قیمت هم می‌زنن!
تابناک:رشد تولید دوگانه‌سوزها
به هر حال قیمت بالای بنزین یه جوری باید جبران بشه دیگه...
مهر:وزیر کشـــور اعلام کرد: ورود روزانـــه ۲ هزار مهاجر غیرقانونی افغان به ایران
دست شما درد نکنه!
ایرنا: معتادان پس از دستگیری نوبت دوم آزاد نخواهند شد
آخه دلشون واسشون تنگ می‌شه!
تابناک:بیمه خدمات درمانی برای مهاجران قانونی افغان در ایران
چه می‌کنن واسه افغان‌ها!
مهر: بازار مسکن امسال رونق می‌گیرد
نیست ملت پول دارن بخرن!؟
/تابناک : بیش از ٥٤٠ شهر در کشور با تنش آبی مواجه است
آمار مشکلی رو حل می‌کنه... فکری به حالش باید کرد
ایرنا: معاون وزیر راه و شهرســـازی: خرید و فروش مســـکن تا پایان سال التهاب ندارد
تا پایان سال دیگه؟!
ایسنا: انتقاد ابوترابی فرد از کمبود سرمایه‌گذاری در حوزه سلامت
اوضاع سلامت که می‌گن خوبه!

خبـر

بحران آب مساله مردم است یا دولت؟

بحران آب مهمتر از «توافق» است

هیچ‌کداممان به طور کامل نمی‌دانیم که هر روز چه بلایی بر ســـر محیط زیستمان می‌آید. اما مدتی است که به گوش همه ما رسیده که «آب خیلی خیلی کم است!» شاید بســـیاری از ما ترسیده‌ایم و شاید بســـیاری دیگر گفته‌ایم «تقصیر ما نیست!» اما آنچه که باید باور کنیم نقطه‌ای اســـت که دـــر آن قرار گرفته‌ایم؛ نقطه بحران و درســـت در نزدیکی «جنگِ آب». در ایـــن نقطه چه‌کار می‌توان کرد به‌جز نجات آب؟
چندی‌پیش نشست بحران آب و مسئولیت‌های مدنی برگزار شد. انوش اسفندیاری، دبیر و عضو شورای اندیشکده آب– در این نشست گفت «مردم مساله آب را مشکل دولت می‌دانند و نه مشکل خودشان». او در این جلسه که با حضور کارشناسان محیط زیست و برخی مسئولان برگزار شد خواستار تبدیل مساله آب به مسئله‌ای اجتماعی شد.
مســـئولان و برخی کارشناســـان تاکید دارند تا زمانی که بحران آب به مســـاله‌ای برای مردم تبدیل نشـــود، نمی‌توان از آن بیرون آمد و از طرف دیگر فعالان محیط زیســـت و کارشناسانی دیگر از بی‌توجهی و مســـاله نبودن بحران آب برای مسئولان سخن می‌گویند و معتقدند اینکه آب برای دولت هنوز بدل به مســـاله نشـــده و در حد شـــعار، سخنرانی و هشدار باقی مانده ریشه‌ای بس طویل دارد. حسین آخانی –استاد دانشـــگاه تهران و کارشناس محیط زیست– می‌گوید «قاعدتا صرفه‌جویی و توجه به کم‌آبی از طرف مردم اهمیت دارد، اما مهمتر آن است که دولت دلایل شکل‌گرفتن بحران آب را ریشه‌یابی و آنها را متوقف کند».
تعداد زیادی از کارشناسان و فعالان، بی‌عملی دولت و مسئولان را با میزان مصرف آب در بخش کشـــاورزی می‌سنجند. آنها می‌گویند تا وقتی میزان هدررفت آب در این بخش بسیار بیشتر از بخش‌های دیگر است، هشدارها و درخواســـت صرفه‌جویی از مردم تاثیری نخواهد داشت.

دولت واقعا نگران «آب» است؟

با این وجود، مســـاله‌بودن «آب» برای دولت و مســـئولان اما بیش از هرکجای دیگر در اخبار و در سخنان مسئولین دیده شده است. سال گذشـــته با جدی‌شدن معضل کم‌آبی در کشـــور مسئولین به تکاپوی بیشـــتری افتادند، تا جایی که رئیس جمهور از کابینه خود خواســـت تا سوگندی محیط زیستی بخورند و آن را فراموش نکنند. هرچند که ســـخن از بحران آب و نگرانی از آن در میان مسئولان پررنگ است، اما آیا آنان در عمل چقدر نشـــان داده‌اند که بحران آب برایشان یک مساله واقعی است؟
برای پی‌بردن به اهمیت موضوع آب چه در میان مردم و چه مسئولان با حسین رفیع –فعال محیط زیست و عضو NGO «بچه‌های آب»– صحبت کردیم. حسین رفیع در گفت‌وگو با فرارو «در ابتدا این سوال را مطرح می‌کند که‌ایا دولت اصلا فکر می‌کند آب مسئله هست یا نه»؟ رفیـــع گفت: باید ابتدا نگاهی به اقدامات دولت بیاندازیم و پس از آن ببینیم که نقش مردم در بحران آب چیست. همین امسال ۱۱۹ سد در کشور در حال تکمیل است و ٥٤٠ سد دیگر در دست مطالعه است؛ اما مسئولان از خود نمی‌پرسند تاسیس سد برای کدام آب؟ برای کدام دخیره آبی؟ در چنین شـــرایطی و با این اقدامات این طبیعی است که اگر از مردم بخواهیم آب را تبدیل به مســـاله‌ای برای خودشان بکنند بازخوردی منفی ببینیم.

دانشگاه

نخستین مرکز نوآوری علوم انسانی راه اندازی می‌شود

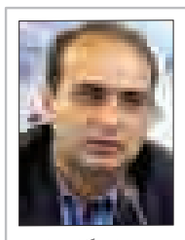

معـــاون سیاســـت‌گذاری و ارزیابـــی راهبردی معاونت علمی و فناوری ریاســـت جمهوری گفت: امسال نخســـتین مرکز نوآوری در حوزه علوم انسانی در دانشگاه علامه راه اندازی می‌شود.
مهدی الیاســـی در گفت و گو با مهر گفت: نخستین مرکز نوآوری در حوزه علوم انسانی در نیمه نخست سال تحصیلی پیش رو راه‌اندازی می‌شود.
الیاســـی با بیان اینکه تفاهم‌نامه راه‌اندازی نخستین مرکز نوآوری در حوزه علوم انسانی در حال نهایی شدن است، گفت: دانشگاه علاقمند و پیگیر راه‌اندازی این مرکـــز بوده و معاونت علمی و فنـــاوری نقش حمایتی در جهت راه‌اندازی مرکز نوآوری حوزه علوم انسانی داشته است.
به گفته وی: این مرکز مهرماه یا آبان ماه راه‌اندازی می‌شود.

نکته

جهان با ادامه خشکسالی‌ها روبه‌روست

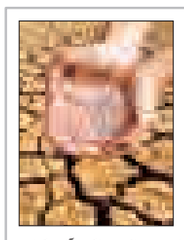

کارشناسان تاکید دارند که پدیده تغییرات جوی ناشی از فعالیت‌های انسانی، عامل خشکسالی‌های بی‌سابقه در چهار قاره جهان است.
به گزارش کریستین تودی، خشکسالی‌های بی‌سابقه و شدید که زندگی میلیون‌ها نفر را تحت تاثیر قرار داده نه تنها آمریکای شمالی، بلکه آمریکای جنوبی، آســـیا و آفریقا را نیز دربرگرفته است. کارشناسان مطالعات جوی معتقدند که خشکسالی در هر منطقه، پیامدهای خاصی دارد و مثلا اگر خشکسالی کالیفرنیا در دیگر کشـــورها رخ دهد، اثرات متفاوتی برجای می‌گذارد. «جین هاوارد» ســـخنگوی برنامه جهانـــی غذا در این باره گفـــت: در حالی که تغییرات جوی همچنـــان اثرات خود را روی اکوسیســـتم‌های مختلف زمین برجای می‌گذارد، نگران کمبود شدید مواد غذایی در ماه‌های آتی هستیم. همچنین مجمع بین‌المللی تغییرات جوی سازمان ملل در همین رابطه هشـــدار داده اســـت که به دلیل تداوم پدیده تغییرات جوی ناشی از فعالیت‌های انسانی، کاهش حجم بارندگی‌ها در سراسر جهان ادامه خواهد داشت.

بهداشت

قلیان باعث افزایش پوسیدگی دندان می‌شود

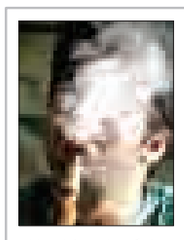

یک دندانپزشک گفت: قلیان از خانواده دخانیات، توتون و تنباکو بوده که باعث رنگ‌زدگی و افزایش پوسیدگی دندان می‌شـــود. «محمدهادی شفق» در گفت‌وگو با ایســـنا ، با تاکید بر اینکه تاثیر قلیان را از ســـیگار شدیدتر و بیشتر است، اظهار کرد: از عوارض قلیان می‌توان به عفونت لثه‌ای و زرد شدن دندان‌ها، بوی بد دهان و ایجاد کاهش فعالیت فیزیولوژیک غدد بزاقی در دهان اشاره کرد. وی در ادامه به افرادی که اقدام به کشیدن قلیان و یا سیگار می‌کنند، توصیه کرد: این افراد باید بیشتر از دیگران بهداشت دهان و دندان را رعایت کنند و هیچ‌گاه بعد از کشیدن قلیان و سیگار مسواک را فراموش نکنند. شفق با بیان اینکه بسیاری از افراد از بوی بد سیگار و قلیان رنج می‌برند، یادآور شد: افرادی که قلیان می‌کشند به علت بوی بد دهان نمی‌توانند افراد نزدیک خود به ویژه بچه‌ها را نوازش و یا ببوسند در نتیجه همه از هم‌نشینی با آنها گریزان هستند.

پیام تاریخ، تمدن و فرهنگ مادستان
The Message Of Madestan's History & Civilization & Culture
روزنامه همدان پیام
۱۰
شنبه ● ۲۴ مردادماه ۱۳۹۴ ● شماره ۲۴۲۲
مادستان
madestan@hamedanpayam.com

فرماندار:

توقف روند مهاجرفرستی از اولویت‌های تویسرکان است

توقف روند مهاجرفرستی و کاهش جمعیت شهرستان تویسرکان از اولویت‌های مدیریتی به شمار می‌رود. فرماندار تویسرکان در گفت‌وگو با ایرنا گفت: شهرستان تویسرکان از پیشینه درخشان تمدنی و فرهنگی برخوردار است و با برخورداری از بیش از ۲۲۱ اثر تاریخی، فرهنگی و جاذبه گردشگری استحقاق توسعه بیش از پیش را دارد.

حبیبا... مومیوند بیان کرد: تویسرکان با وجود تلاش‌های فراوان در خور شأن خود به توسعه و پیشرفت دست نیافته که برای شتاب در تحقق اهداف مطلوب در این بخش به یک همت و عزم همگانی نیاز دارد. مومیوند قرار گرفتن در بن‌بست جغرافیایی و مقوله مهاجرفرستی را ۲ مشکل عمده شهرستان تویسرکان عنوان کرد و گفت: جمعیت تویسرکان از حدود ۱۳۷ هزار نفر در سالهای نه چندان دور به حدود ۱۰۳ هزار نفر رسیده که توقف این روند ضروری است.

وی ادامه داد: ۲ مقوله اقتصاد مقاومتی و کار جهادی باید بیش از پیش در تویسرکان جدی گرفته شوند تا شاهد تحولات محسوس و مطلوبی در این شهرستان باشیم.

مومیوند همچنین به سفر رئیس‌جمهوری و هیأت دولت به استان همدان در روزهای آینده اشاره کرد و افزود: باید از این فرصت کم نظیر برای پیشبرد روند توسعه در استان همدان و شهرستان تویسرکان بیشترین بهره‌وری را ایجاد کرد.

وی بیان کرد: شعار کاربردی دولت و ملت، همدلی و همزبانی رساترین رویکرد در معادلات امروز جامعه است که می‌تواند کشور را به سمت توسعه پایدار و تحولات بزرگ سوق دهد.

گفتنی است؛ حبیبا.. مومیوند سه شنبه هفته گذشته با دریافت حکم رسمی وزارت کشور به عنوان فرماندار تویسرکان معرفی شد.

خبر

نهاوند با کمبود شدید فضای درمانی دارد

طی سالیان گذشته شهرستان نهاوند به میزان استحقاق خود از فضای درمانی برخوردار نشده و به این خاطر این شهرستان از لحاظ فضای درمانی با کمبود شدید فضا روبه روست.

مدیر شبکه بهداشت و درمان شهرستان نهاوند در نشست خبری با خبرنگاران گفت: در حال حاضر در شهرستان نهاوند ۱۴۸ تخت مصوب وجود دارد که میزان سرانه تخت را به ۰/۸ درصد به ازای هر هزار تخت رسانده است که در مقایسه با ۱/۳۲ درصد استان بسیار کمتر است.

به گزارش ایرنا، جلال‌الدین امیری مطالبه اصلی مردم را تکمیل و تجهیز بیمارستان ۱۶۰ تختخوابی عنوان کرد و افزود: اگر این بیمارستان که با کمبود اعتباردر سالجاری مواجه است در نهاوند افتتاح شود ما به میانگین استانی خواهیم رسید.

وی به مشکلات این بیمارستان که مراحل احداث آن در حال پایان است، اشاره کرد و گفت: با توجه به اینکه عملیات اجرایی و احداث این بیمارستان با وزارت راه‌وشهرسازی بوده در بخشی از زمینه‌ها از جمله طراحی بخش اورژانس و اطفال با مشکل مواجه بوده که لازم است تغییراتی در آن داده شود؛ در غیر این صورت در آینده دارای مشکلاتی خواهیم بود.

امیری توسعه فضای اورژانس بیمارستان آیتا... علیمرادیان را از اولویت‌های این مدیریت برای جبران کمبود فضاهای درمانی دانست و گفت: متأسفانه ما برای ارائه خدمات اورژانسی به مراجعان با کمبود فضا روبه روهستیم که در این راستا مجوز ساخت فضای هزار و ۲۰۰ متری در محل بیمارستان دریافت شده و تعداد تخت‌های بخش اورژانس هم از ٦ تخت مصوب به ٢٤ تخت افزایش خواهد یافت.

وی توسعه بخش دیالیز را اولویت بعدی بیمارستان آیتا... علیمرادیان دانست و بیان کرد: با توجه به افزایش تعداد مراجعان به این بخش که بر اثر افزایش نارسایی‌های کلیه در حال انجام است، متأسفانه ما از این بخش، ۳ شیفته استفاده می‌کنیم که این مسأله باعث می‌شود نتوان خدمات لازم را به بیماران ارائه کرد که برای این موضوع پس از توسعه بخش اورژانس توسعه بخش دیالیز از اولویت‌های ما خواهد بود.

رسانه‌ها در انتخابات بی‌طرف باشند

فرماندار کبودراهنگ بر لزوم بی‌طرفی و شفافیت در اطلاع‌رسانی از سوی رسانه‌های ملی و محلی تأکید شد

به گزارش روابط عمومی فرمانداری، احسان قنبری با بیان این مطلب در جمع خبرنگاران نقش رسانه‌ها را در انتخابات پیش‌رو با اهمیت دانست و افزود: رسانه‌ها باید در جلب مشارکت حداکثری مردم و رقابت سالم کاندیداها در انتخابات نقش‌آفرینی کنند.

وی بر ضرورت آگاه‌سازی اهمیت انتخابات برای مردم تأکید کرد و گفت: متوسط مشارکت مردم شهرستان کبودراهنگ در انتخابات گذشته بیش از متوسط کشوری و استانی بوده است؛ بنابراین باید مسئولان کشور و استان، این شهرستان را در برنامه‌ها و تصمیمات خود ویژه ببینند.

*** شکل‌گیری بحران آبی از نبود برنامه‌ریزی جهاد و امور آب**

فرماندار کبودراهنگ همچنین اعلام کرد:۹۰ درصد راه‌حل بحران آب کبودراهنگ ایجاد اصلاحات در کشاورزی است.

قنبری اظهار کرد: وضعیت آب در شهرستان کبودراهنگ بسیار نگران‌کننده است و اوضاع بحرانی و وخیم آبی موجود نشأت گرفته از نبود برنامه‌ریزی جهاد کشاورزی و امور آب است.

وی افزود: تنها راه‌حل از برون رفت بحران آب و یا به تعبیری بهتر با تأخیر انداختن خشکی مطلق در شهرستان کبودراهنگ ورود جدی و ایجاد اصلاحات در حوزه کشاورزی کبودراهنگ، انسداد چاه‌های غیرمجاز و کنتوردار کردن و مدیریت آب در چاههای مجاز است.

قنبری از خبرنگاران شهرستان خواستار انعکاس اخبار و گزارش‌هایی در خصوص وضعیت آب منطقه شد.

محیط زیست

رکاب‌زدن از آستارا تا بندرترکمن برای حمایت از فک‌خزری

رکاب‌زنی ملی پوش سابق دوچرخه‌سواری کشور از بندر آستارا تا بندرترکمن با هدف حمایت از فک دریای‌خزر آغاز شد.

منطقه گیلان، در آستانه ۲۱ مردادماه (روز دریای خزر) «ایرج روغن چی» فعال محیط زیست، رکاب‌زنی در مسیر هزار و ۲۰۰ کیلومتری بندر آستارا در استان گیلان تا بندر ترکمن در استان گلستان را با شعار «حفاظت از فک‌های دریای خزر» آغاز کرد.

روغن‌چی در گفت‌وگو با خبرنگار ایسنا در خصوص جزئیات این سفر اظهار کرد: فک دریای‌خزر که در میان اهالی محلی به «سگ آبی» مشهور است، از گونه‌های در خطر انقراض است که باید توجه همگان را به این موضوع جلب کرد.

وی ادامه داد: این سفر به مدت ۱۵ روز به طول می‌انجامد و در حاشیه آن کارگاه‌های آموزشی برای صیادان با هدف شناساندن این پستاندار برگزار خواهد شد.

این فعال محیط زیست شهرهای آستارا، انزلی، بابلسر و ترکمن را محل برگزاری کارگاه‌های آموزشی عنوان کرد و توضیح داد: بیشترین آسیب به فک‌های خزری بر اثر صید بی‌رویه ماهیان دریای‌خزر و کاهش ذخیره غذایی این پستانداران وارد می‌شود.

با بی‌تدبیری چرخ‌های تولید ایستاد

قطعی آب شهرک صنعتی لالجین

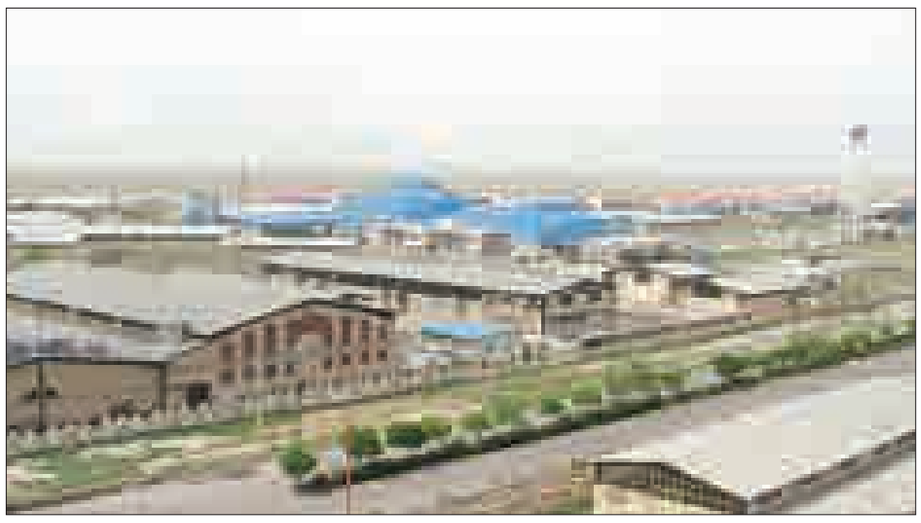

لالجین- احمد رجبی‌راغب- خبرنگار همدان‌پیام: شرکت آب‌وفاضلاب شهری بهار در اقدامی مغایر با سیاست‌های دولت در خصوص حمایت از تولید و صنعت به دلیل بدهی ٦٠ میلیونی، آب شهرک صنعتی لالجین را قطع کرد و موجب توقف تولید ۲۵۰ کارخانه تولیدی که زمینه اشتغال بیش از ۲ هزار نفر را فراهم کرده است، شد.

طبق اطلاعات واصله این نخستین باری نیست که آب‌و فاضلاب بهار اقدام به این کار می‌کند. نکته جالب اینکه در قانون بهبود فضای کسب و کار مصوب مجلس، قطع آب، برق و گاز مجتمع‌های تولیدی حتی در زمان بحران را هم مجاز ندانسته است!

در حالی که مسئولان استان همدان در فکر افزایش واحدهای تولیدی و حمایت از این واحدهای صنعتی هستند، متأسفانه برخلاف سیاست‌های دولت گفته‌های استاندار همدان مبنی بر اینکه شرکت‌های خدمات‌رسان نباید باعث تعطیلی واحدهای صنعتی شوند، واحدهای صنعتی شهرک صنعتی لالجین حدود چند روزی است که از نعمت آب آشامیدنی و صنعتی محرومند.

با توجه به اینکه واحدهای صنعتی تولیدی در این شهرک برای فعالیت خود نیاز به آب دارند، ولی توسط شرکت آب‌وفاضلاب شهرستان بهار، آب شهرک صنعتی لالجین از کنتور اصلی قطع شده است.

مدیر اجرایی شهرک صنعتی لالجین در این‌باره به همدان‌پیام گفت: در حال حاضر چند روز است آب مجموعه شهرک صنعتی لالجین کاملاً قطع است و بسیاری از تولیدکنندگان واحدهای تولیدی در تعطیلی مطلق به سر می‌برند.

به گفته علی شیری، دلیل قطعی آب از سوی شرکت آب‌وفاضلاب شهرستان بهار بدهی ٦٠ میلیون تومانی واحدهای تولیدی به این شرکت اعلام شده است.

چراغی مدیرداخلی یکی از شرکت‌های تولیدی هم اعلام کرد: امروزه به دلیل قطعی آب، بسیاری از تولیدکنندگان داخلی، خط‌های تولید خود را متوقف کرده و به ناچار خانه‌نشین شده‌اند. همچنین برخی دیگر هم با زحمت فراوان در حال گذران چرخه تولید هستند.

یکی دیگر از پرسنل شرکت تولیدی در شهرک صنعتی هم معتقد است: متأسفانه با بی‌تدبیری، این کارها در طی سال چند بار انجام می‌شود که اجحاف در حق واحدهایی است که پول شارژ آب خود را به موقع پرداخت می‌کنند و اینجا تر و خشک با هم می‌سوزند.

ناصر- ک هم یکی از مدیران واحدهای تولیدی است که می‌گوید:

متأسفانه کارگاه تولیدی من تماماً با آب سر و کار دارد و تاکنون هم به موقع پول آب خود را پرداخت کرده‌ام؛ هرچند پول رایج در شهرک صنعتی لالجین چک‌های مدت‌دار است، ولی باز به هر جهت این مبالغ به مرور به شرکت آب‌وفاضلاب پرداخت می‌شود، ولی شرکت آب‌وفاضلاب بدون توجه به این موارد آب شهرک را کاملاً قطع می‌کند که این اجحاف در حق دیگران است.

امروزه به دلیل قطعی آب، بسیاری از تولیدکنندگان داخلی، خطهای تولید خود را متوقف کرده و به ناچار خانه‌نشین شده‌اند. همچنین برخی دیگر هم با زحمت فراوان در حال گذران چرخه تولید هستند

علی که جدیداً واحد تولیدی را در شهرک فعال کرده است هم می‌گوید: در استان همدان شهرک‌های صنعتی احداث شده‌اند تا تولیدکنندگان بتوانند با خدمات بهتری در این فضاها، تولید داخلی را افزایش دهند و به گونه‌ای بتوانند با بازار جهانی و بین‌المللی رقابت کنند تا کمکی هم در اقتصاد داخلی داشته باشند.

این در حالی است که بسیاری از کارآفرینان از خدماتی که از سوی دولت در اختیار آنها قرار می‌دهد، بسیار ناراضی هستند.

به گفته وی، امروزه با توجه به مشکل کم‌آبی در کشور، مسئولان امر باید با یک مدیریت صحیح، این مشکل را رفع کنند تا ضربه‌ای به بازماندگان تولید داخلی وارد نشود؛ نه اینکه آب یک شهرک ۲۵۰ واحدی را قطع کنند تا بیش از ۲ هزار کارگر خانه‌نشین شوند.

وی می‌گوید: بارها برای رفع مشکل قطعی آب کلی شهرک پیگیری‌هایی از سوی مدیرعامل و اعضای هیأت مدیره شهرک انجام شده که از این پیگیری‌ها هیچگونه نتیجه مطلوبی در خصوص رفع این مشکل حاصل نشده است و شرکت آب‌وفاضلاب به دلیل بدهی برخی از مشترکان، کل آب شهرک را قطع کرده است؛ آیا واقعاً شرکت آب‌وفاضلاب استان لنگ این ٦٠ میلیون تومان است!

مقدم از تولیدکنندگان چینی بهداشتی در شهرک هم بیان می‌کند: از مسئولان استانی می‌خواهم واحدهای تولیدی را یاری کنند تا بتوانند نقش خود را در اقتصاد داخلی به خوبی رقم بزنند و با توجه به اینکه واحدهای صنعتی در این شهرک برای فعالیت خود نیاز به آب دارند، امیدواریم بزودی چاره اندیشیده شود.

مسئول پاسخ نداد

اما مدیرعامل شهرک صنعتی لالجین حاضر به پاسخگویی به سوالات ما نشد. علی جوانمردی تنها به این نکته اشاره می‌کند که بارها و بارها راهکارهای لازم به مسئولان ذی‌ربط برای رفع مشکل اعلام شده، ولی تاکنون نتیجه‌ای حاصل نشده است.

در شورای حفاظت از منابع آب شهرستان رزن مطرح شد

برای رزن از سد تالوار شاخه‌ای در نظر گرفته شود

▪ رئیس شورا: هیچگونه اقدامی برای شناسایی و انسداد چاه‌های افراد سرشناس انجام نشده است

رزن- بهمن هوشمندی- خبرنگار همدان‌پیام: شورای حفاظت از منابع شهرستان رزن هفته گذشته در حالی آغاز به کار کرد که گلایه و انتقادهای رئیس شوراهای بخش مرکزی را به دنبال داشت که مدعی بود آمارهای ارائه شده درست نیست و مسئولان در برخورد با خاطیان امر تبعیض قائل می‌شوند.

محمد افشاری، رئیس شورای شهر رزن در این شورا با بیان اینکه هیچگونه اقدامی برای شناسایی و انسداد چاه‌های افراد سرشناس انجام نشده است، گفت: از مسئولان انتظار می‌رود که بدون توجه به نام افراد برای انسداد چاه‌های آنها اقدام شود.

فرماندار رزن هم با اشاره به مشکلات آب در منطقه گفت: بیش از ۸۰ درصد مشکلات مربوط به نبود مدیریت در منابع آبی است. البته مدیریت صحیح منابع آب و صیانت از این منابع حیاتی وظیفه همه افراد و دستگاه‌های اجرایی شهرستان رزن است.

فتحعلی حسینی افزود: به دلیل محدودیت منابع آب و توزیع نامناسب بارندگی‌های فصلی باید منابع آب‌های سطحی و زیرزمینی موجود را به خوبی شناسایی و بهره‌برداری از آنها به صورت برنامه‌ریزی شده و دقیق صورت گیرد.

وی اظهار کرد: به دنبال این هستیم که از ظرفیت سد تالوار هم برای شهرستان رزن شاخه‌ای در نظر گرفته شود تا در مواقع بحران شهرستان از این ظرفیت استفاده کنیم.

فرماندار در ادامه شریط رزن را بحرانی عنوان کرد و افزود: هر استانی که سرانه آب در آن از هزار و ۷۰۰ مترمکعب کمتر باشد به عنوان منطقه بحرانی عنوان می‌شود؛ این در حالی است که سرانه آب در استان همدان کمتر از هزار و ٦٠٠ مترمکعب است.

به گفته حسینی، متولیان تأمین منابع آب شهرستان باید مروجان کشاورزی را به صرفه‌جویی و استفاده بهینه از منابع آب دعوت کنند.

فرماندار رزن با اشاره به اینکه نباید منابع ذخیره شده آب زیرزمینی شهرستان را از دست دهیم، بیان کرد: باید صرفه‌جویی در مصرف آب به مردم آموزش داده شود. همچنین با برگزاری همایش‌ها و جلساتی با حضور ائمه‌جمعه، دهیاران، فرمانداران و کشاورزان می‌توانیم آنها را در اصلاح الگوی مصرف آب رهنمون سازیم.

رئیس شورای حفاظت از منابع آب شهرستان رزن هم با بیان اینکه نقش مروجان کشاورزی و مأموران حفاظت از منابع آب باید برای کشاورزان ملموس شود، افزود: آموزش‌های استفاده بهینه از مصرف آب به کشاورزان باید افزایش یابد.

حسینی با اشاره به اینکه چالش کم‌آبی دررزن به مراتب کمتر از سایر شهرستان‌های زراعی استان است، ادامه داد: اولویت اصلی رزن باید ترغیب کشاورزان برای کشت محصولات کم‌آب‌بر باشد.

وی از تدوین سند کاهش آب در شهرستان رزن خبر داد و افزود: اگر بتوانیم در حوزه کشاورزی به میزان ۱۰ درصد صرفه‌جویی انجام دهیم به اندازه تمام آب شرب مصرفی صرفه‌جویی کرده‌ایم.

فرماندار رزن بیان کرد: در حوزه کشاورزی در شهرستان رزن خوب کار شده، اما راضی نیستیم و باید بیشتر کار شود.

حسینی ۹۵ درصد مشکلات آب رزن را ناشی از مشکل آب شرب روستایی دانست و اظهار کرد: آب‌وفاضلاب روستایی باید با تمام توان وارد کار شود و از هیچ تلاشی مضایقه نکند.

وی نشتی شبکه‌های آبرسانی، نبود استفاده بهینه از آب و همچنین استفاده از آب شرب در مصارف کشاورزی را از جمله مشکلات آب شرب روستایی عنوان کرد.

تشکیل پلیس آب در رزن

رئیس آب‌وفاضلاب روستایی شهرستان رزن هم از تشکیل پلیس آب در رزن خبر داد و گفت: این گروه با هدف حفظ و بازرسی از شبکه‌ها و منابع آبی در روستاها تشکیل شده است.

رنجبر کرمی از شناسایی ۱۵۰ مورد انشعاب غیرمجاز در شهرستان رزن خبر داد و افزود: از سال گذشته ۳۰ مورد چاه غیرمجاز در مجاورت چاه‌های آب شرب روستایی شناسایی شده است که برای برخورد و انسداد به اداره منابع آب ارجا داده شده‌اند.

تشکیل نخستین تشکل مردم‌نهاد در استان با محوریت آب

رئیس دانشگاه پیام نور رزن از تشکیل نخستین تشکل مردم نهاد (NGO) با محوریت آب در شهرستان رزن خبر داد و افزود: این مهم با هدف انتقال حساسیت بحران آب بین مردم ایجاد شده است و اکنون مراحل ثبت خود را می‌گذارند.

حجت‌ا... علیخانی، تشکیل اتاق فکر را از دیگر اهداف این تشکل عنوان کرد و گفت: استفاده از حضور مردم در اتاق فکرهای ادارات مربوطه از دیگر اهداف این NGO است.

رزن پیشرو در انسداد چاه‌های غیرمجاز

منصور ستوده، معاون حفاظت و بهره‌برداری شرکت آب منطقه‌ای همدان هم گفت: در مجموع شهرستان رزن با انسداد ١٦٤ حلقه که به میزان ۱۵ کیلومتر است، رتبه نخست استان در مقابله با چاه‌های غیرمجاز را به خود اختصاص دهد.

خبر

مدیرکل حمل‌ونقل همدان خبر داد

نصب ۱۲ دوربین نظارتی در جاده‌های استان

ملایر- خبرنگار همدان‌پیام: ۱۲ دوربین نظارتی در جاده‌های استان همدان نصب شده است.

مدیرکل حمل‌ونقل و پایانه‌های همدان در مراسم تجلیل از خبرنگاران ملایر گفت: ۱۱ دوربین کنترل سرعت در سطح جاده‌های استان نصب شده است که با این سیستم نیازی به حضور پلیس نیست و در طول شبانه‌روز سرعت غیرمجاز در جاده‌ها رصد و عکس‌برداری می‌شود.

همچنین ۵۷ دستگاه سیستم تردد شمار الکترونیکی هم در سطح راه‌های اصلی و فرعی همدان نصب شده است

نصرت‌ا... حیدری با تأکید بر اینکه تلاش می‌کنیم محورهای اصلی مانند محور ملایر همدان را هم تحت‌پوشش این سیستم قرار دهیم از نصب یک سیستم ترافیک‌نما خبر داد.

وی بیان کرد: در حوزه حمل‌ونقل روستایی امسال ۱۰۰ دستگاه ون را به حمل‌ونقل روستایی استان تزریق می‌کنیم که در این زمینه هم تسهیلات خوبی داده می‌شود؛ اما هنوز استقبال خوبی انجام نشده است.

حیدری یادآور شد: در این حوزه یک سمن در استان با عنوان جمعیت طرفداران ایمنی راه‌ها ایجاد می‌شود تا بتوانیم مردم را در بحث تصادفات و فرهنگ ترافیکی جاده‌های برون شهری فعال کنیم.

وی با بیان اینکه از نظر تعداد ناوگان در استان مشکلی نداشته و بیشتر مشکل فرسودگی وجود دارد، گفت: ١٤ هزار و ۳۰۰ دستگاه در حوزه ناوگان باربری در استان فعال هستند و ٤ درصد ناوگان پلاک عمومی کشور نیز مربوط به همدان است.

۸ دستگاه اتوبوس VIP به ناوگان اتوبوسی ملایر اضافه شد

رئیس سازمان حمل‌ونقل و پایانه‌های ملایر هم با بیان اینکه در راستای نوسازی ناوگان اتوبوسی ۸ دستگاه اتوبوس VIP به ناوگان شهرستان اضافه شده است، گفت: ۵ مجتمع خدمات رفاهی بین راهی در شهرستان ایجاد شده که برای ایجاد هر کدام از این مجتمع‌ها ۳۰۰ میلیون تسهیلات بانکی استفاده شده و برای ۱۰ نفر هم اشتغالزایی شده است.

سید اسماعیل صفوی‌زاده با بیان اینکه ۱۳ شرکت حمل‌ونقل شهرستان ایجاد شده که زمینه اشتغال برای ٦٠ نفر در آنها فراهم شده است، افزود: عمر ناوگان در ملایر به ۱۲ سال رسیده؛ در حالی که عمر ناوگان استاندارد در کشور ۱۰ سال است.

صفوی‌زاده بیان کرد: هم اکنون ۱۷۰ دستگاه سواری سمند و پژو پلاک عمومی در ملایر فعال هستند و صدور کارت هوشمند مسافربری در ملایر به ناوگان شهرستان اضافه شده است. وی با اشاره به تخصیص ۲۰ میلیون تومان اعتبار برای تجهیز پاسگاه جوکار گفت: در حال حاضر دستگاه تردد شمار در تمام محورهای ملایر نصب شده و نیاز نیست به صورت سنتی در این زمینه آمارگیری کنیم.

بخشدار پیرسلمان:

طرح تفصیلی آجین ابلاغ نشده است

طرح تفصیلی شهر آجین شهرستان اسدآباد هنوز ابلاغ نشده است.

بخشدار پیرسلمان در نشست با خبرنگاران گفت: باید با تغییر بافت شهر آجین به سمت ایجاد مبلمان شهری پیش رویم که این امر نیز مشارکت مردم را می‌طلبد. به گزارش فارس، یزدان آذرمی با اشاره به تازه تأسیس بودن بخش پیرسلمان و شهر آجین، گفت: تاکنون ادارات آب و فاضلاب، تأمین اجتماعی، بهداشت و درمان، نیروی انتظامی، برق، پست بانک و شهرداری در شهر آجین ایجاد شده است.

وی همچنین گفت: یکی از مسائل و مشکلات عمده روستاییان آب است که در حال حاضر ۳روستا در بخش پیرسلمان با تانکر آبرسانی می‌شود. آذرمی از بهره‌برداری شرکت تعاونی بلوک‌زنی در بخش پیرسلمان خبر داد و افزود: ساختمان اداره برق در شهر آجین و آتش‌نشانی در روستای قاسم‌آباد لک‌لک در حال ساخت است.

وی از اولویت‌های مهم در روستاها را رفع مشکل آب شرب، لایروبی قنوات، سرمازدگی محصولات کشاورزی و آسفالت راه‌ها و بهسازی مناطق روستایی برشمرد.

پرداخت ۵ میلیاردی وام به مددجویان تویسرکانی

پرداخت ٤ میلیارد و ٧٦٥ میلیون ریال وام خودکفایی به مددجویان تویسرکان پرداخت شد.

مدیر کمیته امداد تویسرکان در گفت‌وگو با فارس توانمندسازی خانواده‌های مددجو را از اولویت‌های کمیته امداد دانست و افزود: وام خوداشتغالی به مددجویان سالجاری از محل اعتبارات امدادی و تسهیلات قرض‌الحسنه اشتغال پرداخت شده است. سعید حسینی عمده طرح‌های خوداشتغالی این نهاد را در زمینه کشاورزی، دامپروری، صنایع‌دستی، خرید خودرو، خیاطی، آرایشگری و خدماتی و صنعتی خواند.

حسینی به جمع‌آوری زکات مستحبی از مزارع صیفی اشاره کرد و گفت: با وجود اینکه اراضی کشت صیفی اکثراً اجاره‌ای است؛ اما کشاورزان استقبال خوبی از طرح زکات مستحبی «شجره طیبه» داشتند.

وی با اشاره به آموزش چهره به چهره کشاورزان بهره‌بردار در بخش کاشت صیفی‌جات افزود: درآمد حاصل از زکات مستحبی سالجاری ۱۰۰ میلیون ریال پیش‌بینی می‌شود.

پیام تاریخ، تمدن و فرهنگ مادستان
The Message Of Madestan's History & Civilization & Culture
روزنامه همدان پیام
۱۱
شنبه ● ۲۴ مردادماه ۱۳۹۴ ● شماره ۲۴۲۲
ورزشی
varzesh@hamedanpayam.com

امیدواری هاشمی به کسب سهمیه در گفت‌وگو با همدان‌پیام

دبیر کمیته ملی المپیک با بیان اینکه در حال حاضر رشته‌های مختلف برای کسب سهمیه المپیک تلاش می‌کنند، گفت: تا به حال ٦ سهمیه توسط ورزشکاران ایرانی برای حضور در المپیک ۲۰۱٦ ریودوژانیرو کسب شده است.

کیومرث هاشمی در گفت‌وگوی اختصاصی با خبرنگار همدان‌پیام در ملایر افزود: تاکنون در رشته‌هایی نظیر تکواندو، دوچرخه‌سواری و بوکسو دو و میدانی موفق به کسب سهمیه شده‌ایم که البته این تعداد افزایش هم پیدا می‌کند.

وی تاکید کرد: پیش‌بینی می‌کنیم در ۱۳ تا ١٤ رشته بتوانیم سهمیه کسب کنیم و همچنین امید داریم که یکی از رشته های تیمی ما ازجمله والیبال و بسکتبال نیز بتوانند موفق به کسب سهمیه المپیک شوند.

به گفته وی؛ پاداش کسب سهمیه المپیک برای هر ورزشکار ۱۰ میلیون تومان بوده که معادل همان مبلغ نیز به کادر فنی اهدا می‌شود. هاشمی خاطرنشان کرد: پیش‌بینی می‌کنیم بتوانیم سهمیه خوبی را برای المپیک برزیل کسب کنیم و حداقل این سهمیه نسبت به دوره قبل کمتر نخواهد بود. دبیر کمیته ملی المپیک افزود: شاید شاهد افزایش در برخی رشته‌ها نیز باشیم چون شرایط کسب سهمیه رشته به رشته متفاوت است و در برخی رشته‌ها شاید با توجه به شرایط و نحوه کسب سهمیه بتوانیم سهمیه بیشتری بگیریم. وی بیان کرد: بودجه کمیته المپیک مشخص و با توجه به برنامه و سطح بندی که برای فدراسیون‌ها مشخص کرده‌ایم، پرداخت‌ها در حال انجام است. هفته آینده نیز مبالغی را برای رشته‌های المپیکی اختصاص می‌دهیم.

خبر

انتظار حمایت مسئولان ورزش استان از نخبگان

» کورش قپانوری

پوریا سلگی و سعید مومیوند ۲ روپایی‌زن نهاوندی رکورد زمان و مسافت را شکسته‌اند و برای ثبت رکورد در کتاب گینس نیاز به حمایت مسئولان استان دارند.

سعید مومیوند که ۳۵ کیلومتر روپایی می‌زند و این روزها به دنبال ثبت رکورد جدیدتری است می‌گوید: "من قصد دارم رکورد جدیدی به ثبت برسانم و در حال تمرین کردن هستم تا از نهاوند تا ملایر روپایی بزنم اما متأسفانه به خاطر حمایت نشدن از سوی مسئولان دلسرد شده‌ام و تمایلی به ادامه فعالیتم ندارم. باور کنید اگر هر شهر دیگری زندگی می‌کردم امروز دنیا من را می‌شناخت".

پوریا سلگی دیگر روپایی زن نهاوندی است که با توپ تنیس در یک دقیقه ٢٤٤ روپایی می‌زند و رکورد گینس را که در دست یک انگلیسی بوده شکسته است.

سلگی که از ادامه فعالیت خود دلسرد شده در این خصوص بیان کرد: "باور کنید شبانه روز تمرین کردم تا توانستم رکورد جهان را بشکنم اما متأسفانه هیچ مسئولی برای ثبت رکورد من در سطح دنیا کاری نکرد. نزد همه مسئولان رفته‌ام اما آنها فقط من را در چند همایش دعوت کردند تا روپایی بزنم. آنها اقدام دیگری انجام ندادند و من را به حال خود رها کردند"

صحبت‌های ۲ جوان با استعداد نهاوندی و اینکه چرا مسئولان ورزشی آنها را به حال خود رها کرده‌اند و حمایتشان نمی‌کنند خود یک سوال است. مسئولان ورزشی باید برای ثبت رکورد این ۲ استعداد در کتاب گینس و معرفی آنها به جامعه اقدامات لازم را انجام دهند تا این چنین استعدادهایی که در استان زندگی می‌کنند نابود نشوند.

رقابت ١٦٠ ووشوکار همدان در رقابت‌های انتخابی استان

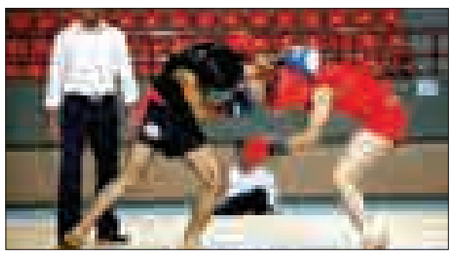

رئیس هیات ووشوی استان همدان گفت: برترین‌های اوزان مختلف رقابت‌های انتخابی ووشو استان در رده جوانان به مسابقات انتخابی کشوری اعزام خواهند شد و برترین‌های رده بزرگسالان نیز در رقابت‌های انتخابی لیگ حضور می‌یابند.

مسلم قاسمی اظهار کرد: مسابقات انتخابی ووشو استان در ۲ رده جوانان و بزرگسالان در بخش ساندا با حضور ووشوکاران ٦ شهرستان همدان، نهاوند، بهار، اسدآباد، ملایر و رزن پیگیری شد و برترین‌های اوزان مختلف در پایان رقابت‌ها معرفی شدند.

وی افزود: رقابت‌ها در رده جوانان با حضور ۵۹ ورزشکار و در ٦ وزن برگزار شد که در وزن منفی ٤٨ کیلوگرم سجاد گل‌قیصری، وزن منفی ٥٦ کیلوگرم رضا گودرزی، وزن منفی ٥٢ کیلوگرم احسان کریمی، وزن منفی ٦٠ کیلوگرم محمد نادی‌علی‌آبادی، وزن منفی ٦٥ کیلوگرم علی خورشیدی و وزن منفی ٧٠ کیلوگرم فرهاد بزن‌بیرام‌وند به عنوان برترین‌های اوزان مختلف معرفی شدند.

رئیس هیات ووشو با بیان اینکه در رده بزرگسالان ١٠١ ووشوکار با یکدیگر رقابت کردند، تصریح کرد: رقابت‌های رده بزرگسالان نیز در ١٠ وزن پیگیری شد که در پایان و در وزن منفی ٥٢ کیلوگرم سعید زین‌العابدین، وزن منفی ٥٦ کیلوگرم علی احمدوند، وزن منفی ٦٠ کیلوگرم علی خاشع‌نیر، وزن منفی ٦٥ کیلوگرم حامد احمدوند، وزن منفی ٧٠ کیلوگرم معین سرکبود، وزن منفی ٧٥ کیلوگرم امیر کریمی، وزن منفی ٨٠ کیلوگرم رضا باغبانی، وزن منفی ٨٥ کیلوگرم بهنام خدابنده‌لو، وزن منفی ٩٠ کیلوگرم سعید سهرابی و در وزن مثبت ٩٠ کیلوگرم نیز رضا شمسی‌دوست برترین‌های این رقابت‌ها شدند.

قاسمی گفت: برترین‌های اوزان مختلف این رقابت‌ها در رده جوانان به مسابقات انتخابی کشوری اعزام خواهند شد و برترین‌های رده بزرگسالان نیز در رقابت‌های انتخابی لیگ حضور می‌یابند.

گفتنی است؛ در پایان رقابت‌ها به نفرات برتر هر وزن در ۲ رده جام قهرمانی اهدا شد.

جودوکاران همدانی به مسابقات جهانی می‌روند

در پایان نشست شورای فنی فدراسیون جودو اسامی تیم‌های ملی برای حضور در رقابت‌های قهرمانی جهان در ۲ بخش مبارزه و کاتا اعلام شد.

به گزارش ایسنا، ۷ نفر در ۵ رشته کاتا به مسابقات قهرمانی جهان در هلند اعزام می شوند. در "ناکه نوکاتا" فتحا... فریدی‌وثوق و حمیدرضا کریمی ناصر از همدان و امیرفرزانه حصاری و محمدعلی نودهی از گلستان، در "کاتا منوکاتا" مجتبی باجلان، سیدرضا روحانی، محمدعلی وحید و رضا صفی از اصفهان، در "گوشین جوتسوکاتا" محمد حسن نجفی و علیرضا کریمی‌ناصر از همدان، در "کیمه نوکاتا" عبدالوهاب بردی و یاشار روح ا... زاده از مازندران و در "جونوکاتا" کیوان حقیقت به همراه رحمان رحمانی‌فر از تهران به مسابقات جهانی اعزام خواهند شد.

مسابقات کاتای قهرمانی جهان ۳۰ شهریورماه تا دوم مهرماه در آمستردام هلند برگزار خواهد شد.

برای سومی در جامی نامعتبر چند بنر در شهر زدند، اما...

صمدی: قهرمان جهان شدم و به استقبالم هم نیامدند!

» حامد صیفی

وقتی چندی پیش "علیرضا بیرانوند" بهترین گلر لیگ برتر ایران که این روزها یکی از پولدارهای فوتبال کشور به شمار می‌رود از سختی‌های زندگی در دوران نوجوانی سخن به میان آورد، بی اختیار اذهان به سوی ضرب‌المثل "نابرده رنج گنج میسر نمی‌شود" تداعی شد.

بیرانوند بربری می‌فروخت، به‌خاطر بی پولی به عروسی دعوت نمی‌شد، چون جای خواب نداشت در میدان آزادی تهران شب را به صبح می‌رساند و از این دست اتفاقات عجیب برای یک قهرمان ورزشی که حالا عضو تیم ملی فوتبال ایران است.

درست مثل بسیاری از فوتبالیست‌های برزیلی یا دوندگان کشورهای آفریقایی که زحمات بی مواجب کشیدند و خون دل خوردند تا در دنیای حرفه‌ای برای خود نامی دست و پا کنند. یا در همین کشور خودمان یکی مثل "خداداد عزیزی" که در دوران کودکی به‌خاطر بی پولی مجبور بود شکم خود را با نان و پیاز سیر کند!

اینگونه است دنیای بی رحم ورزش حرفه‌ای! در جایی که برخی سفارشی به تیم‌های ورزشی دعوت می‌شوند و آب از آب تکان نمی‌خورد، هستند نفراتی که شب و روز زندگی خود را به ورزش اختصاص داده‌اند و تمامی مشکلات را به جان می‌خرند تا افتخارآفرینی کرده و به دل‌های مردم نفوذ کنند.

یکی مثل "جواد صمدی" که با مشکلات زیاد قهرمان جهان شده و حالا با ناملایمتی مسئولان هیات کشتی همدان روبه‌رو شده است. مردی که باید به‌خاطر مصدومیت ورزش را کنار می‌گذاشت، اما به گفته خود برای شادی دل مردم این کار را نکرد و تمامی مشکلات را به جان خرید تا در ورزش حرفه‌ای روی سکو برود.

او قهرمان پیشکسوتان جهان است و یکی از افتخارات تاریخ کشتی شهر همدان به شمار می‌رود.

تیم پیشکسوتان ایران چندین سال با مشکل خروجی روبه‌رو بود و به بازی‌های قهرمانی جهان اعزام نمی‌شد اما سال گذشته با حمایت‌های رسول خادم، تیم ملی در رقابت‌های پیشکسوتان جهان حاضر و اتفاقا عناوین بسیار خوبی هم کسب کرد.

صمدی در این خصوص گفت: سطح مسابقات جهانی ۲۰۱٤ در صربستان خیلی بالا بود. من در ٧٦ کیلوگرم روی تشک رفتم و پس از انجام ٤ کشتی، رقابت فینال برابر کشتی‌گیر آلمانی را هم با برد پشت سر گذاشته و قهرمان این وزن شدم. تصور نمی‌کردم سطح فنی مسابقات بالا باشد. چندین سال است کشتی می‌گیرم اما در صربستان کشتی‌های جالبی مشاهده کردم. گفت‌وگوی ما با قهرمان جهان را بخوانید:

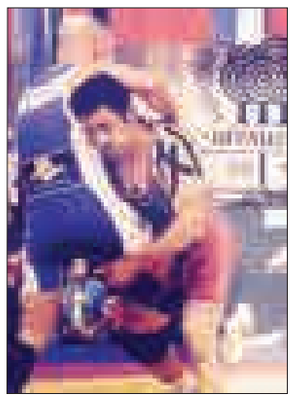

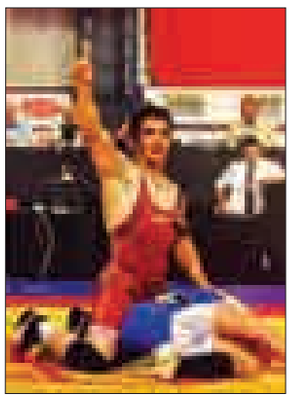

ابتدا از دوستی خود با محمدرضا قادری بگویید.

"محمدرضا قادری" یکی از اسوه‌های جوانمردی در ورزش است. گاهی اوقات که با او ارتباط برقرار می‌کنم آرامش خاصی به من دست می‌دهد و از این بابت که با او رفاقت دارم، خوشحالم. اما از اینکه قهرمان همدانی آسیا توسط اهالی تهران حمایت می‌شود ناراحت و گله‌مندم.

قادری از بی مهری برخی مسئولان گلایه داشت. شما هم با او هم عقیده هستید؟

خیلی از ورزشکاران حرف برای گفتن دارند. من نخستین طلای کشتی پیشکستان جهان را برای همدان به ارمغان آوردم اما انگار این عنوان به چشم مسئولان هیات کشتی نیامد!

> **۲ ماه پیش دچار مصدومیت شدم و دکتر اعلام کرد که باید ورزش را کنار بگذارم اما فقط برای شادی دل مردم و اینکه آنها از من انتظار افتخارآفرینی دارند این کار را نکردم**

گلایه شما بیشتر از هیات کشتی است؟

چند وقت پیش تیم منتخب کشتی همدان به مسابقات نه چندان معتبر اسپانیا اعزام شد و آنجا ۳ مدال برنز کسب کردند. برای چنین عناوینی چندین بنر برای خود در سطح شهر نصب کرده و خود را مورد تشویق قرار دادند. اما سوال من اینجاست آیا قهرمانی در جهان با مدال برنز در چنین جام‌هایی برابری نمی‌کند؟ چند سال پیش تیم ملی به رویدادی مشابه اسپانیا اعزام شد و ۸ مدال طلا کسب کرد اما همان موقع مطبوعات کشوری انتقاد کردند که چرا برای چنین مسابقاتی باید هزینه شود.

پس انتظارات شما برآورده نشده است؟

اگر حرفی می‌زنم منظور مسائل مالی نیست و برای من بعد اجتماعی و احترامی که برای یک ورزشکار حرفه‌ای قائل می‌شوند، اهمیت دارد. قهرمانی در جهان کار آسانی نیست، باور کنید تمرین زیر آفتاب سوزان ظهر طاقت‌فرساست اما ورزشکاران برای شادی مردم هر سختی و مشکلی را به جان می‌خرند. ۲ ماه پیش دچار مصدومیت شدم و دکتر اعلام کرد که باید ورزش را کنار بگذارم اما فقط برای شادی دل مردم و اینکه آنها از من انتظار افتخارآفرینی دارند این کار را نکردم. وقتی از مسابقات جهانی بازگشتم هیچکس به استقبال من نیامد و برای رفتن از فرودگاه به ترمینال ۱۰۰ هزار تومان هزینه کردم. شاید اگر رفقای من وارد کار نمی‌شدند ۲۰ نفری هم که به استقبالم آمده بودند را هنگام ورود به مملکت خود مشاهده نمی‌کردم!

با این اوصاف به فعالیت در عرصه حرفه‌ای ادامه می‌دهید؟

هدف من کسب افتخار برای شهر، مردم و کشورم است. اما مسئولان هم باید ورزشکاران حرفه‌ای را مورد حمایت قرار دهند تا با انگیزه‌ای مضاعف تمرینات خود را ادامه دهند. تبلیغ و تشویق برای ورزشکاران جوان و جویای نام خوب است اما انتظار داشتم برای من هم که قهرمان جهان شده‌ام اتفاقی از سوی هیات کشتی صورت می‌گرفت. خانواده‌ام این وضعیت را می‌بینند و همیشه می‌گویند چرا کشتی می‌گیری؟

درباره کشتی همدان چه نظری دارید؟

کلاس کشتی همدان بالاست و کشتی‌گیران مستعدی دارد. به اعتقاد من سطح کیفی کار باید بالا برود و باتجربه‌ها در کشتی دخالت کنند تا این استان مانند همیشه حرف برای گفتن داشته باشد. حریف تمرینی خوب در همدان کم شده است. ما در همدان قهرمانان جهان و المپیک داریم که با تکیه بر همین نفرات می‌توان به عناوین متعددی دست یافت.

عکس نوشت

هیجان در والیبال محلات- بلوار ارم

عکس: پوریا پاکیزه

پیشخوان

۱

ترکیب تیم ملی وزنه‌برداری هنوز مشخص نیست

سرمربی تیم ملی وزنه‌برداری گفت: هنوز ترکیب تیم ملی جهت اعزام به مسابقات قهرمانی آسیا مشخص نیست.

به گزارش ایسنا، حسین توکلی در پاسخ به این پرسش که آیا ترکیب تیم اعزامی به مسابقات قهرمانی آسیا مشخص شده است، گفت: برای ترکیب تیم ملی هنوز تصمیم‌گیری قطعی نکرده‌ایم. ما ۸ نفر را در تیم داریم ولی هنوز اینکه تیم را کامل یا ناقص بفرستیم تصمیم‌گیری نکرده‌ایم.

توکلی همچنین گفت: مشخص نیست چند نفر از اردو خط می‌خورند.

۲

اداره کل ورزش همدان رتبه برتر کشور را کسب کرد

اداره کل ورزش و جوانان استان همدان برای پنجمین سال متوالی موفق به کسب رتبه برتر کشور شد.

به گزارش روابط عمومی اداره کل ورزش و جوانان استان همدان، دفتر مدیریت عملکرد وزارت ورزش و جوانان کشور نتایج ارزیابی ادارات کل ورزش و جوانان در سال گذشته را اعلام کرد.

نتایج ارزیابی عملکرد سال گذشته ادارات ورزش و جوانان استانها در گروههای ۳ گانه اعلام شد که بر این اساس همدان در گروه دوم رتبه برتر را کسب کرد.

۳

گواردیولا ۱۰۰ درصد در بایرن می‌ماند

کاپیتان بایرن مونیخ به ستایش از پپ گواردیولا پرداخت و تاکید کرد که این مربی اسپانیایی ۱۰۰ درصد در بایرن می‌ماند و قرارداد خود را با این تیم تمدید خواهد کرد. لام همچنین از آمادگی بالای باواریایی‌ها برای شروع فصل جدید خبر داد.

به گزارش ایرنا، لام تصریح کرد: من هر روز با گواردیولا کار می‌کنم. به همه این خبر را اعلام می‌کنم که گواردیولا ۱۰۰ درصد در بایرن می‌ماند. فکر نمی‌کنم شایعه‌های رسانه‌ها در کار گواردیولا تاثیری داشته باشد.

۴

جام‌بزرگ سیزدهم جهان شد

۳ بانوی تیرانداز ایران از راهیابی به مرحله نهایی تفنگ ۵۰ متر ۳ وضعیت جام جهانی آذربایجان بازماندند.

به گزارش فارس، در ششمین روز جام جهانی تیراندازی که به میزبانی آذربایجان در حال برگزاری است، بانوان ایران در مرحله نیمه نهایی تفنگ ۵۰ متر ۳ وضعیت به رقابت پرداختند.

مه لقا جام‌بزرگ و الهه احمدی به ترتیب در رده‌های سیزدهم و چهاردهم این مسابقات قرار گرفتند. همچنین نجمه خدمتی در رده بیست و دوم رقابت‌ها قرار گرفت.

۵

ششمی فرنگی‌کاران جوان در مسابقات جهانی

رده بندی انفرادی و تیمی رقابت‌های کشتی فرنگی قهرمانی جوانان جهان در برزیل اعلام شد.

به گزارش تسنیم، رقابت‌های کشتی فرنگی قهرمانی جوانان جهان در شهر سالوادور داباهیا برزیل برگزار شد و تیم ایران توسط رضا خدری در وزن ۵۰ کیلوگرم صاحب مدال طلا، امیرحسین حسینی در وزن ٩٦ کیلوگرم صاحب مدال نقره و علی ارسلان در وزن ٦٦ کیلوگرم صاحب مدال برنز شد و به مقام ششم این مسابقات دست یافت.

ایران در دوره گذشته به مقام هشتم جهان بسنده کرده بود.

خبر

تمام آنچه که باید از پاس مدل جدید بدانید

لیست تیم فوتبال پاس همدان برای فصل جدید لیگ یک باشگاه‌های کشور تکمیل شد.

با جذب مسعود همامی به عنوان دروازه‌بان اصلی پاس، لیست قهرمان آسیا برای حضور در لیگ یک بسته شد تا شاگردان داوود مهابادی از دوشنبه گام به رقابت‌های لیگ یک بگذارند.

اسامی کامل بازیکنان این فصل پاس به شرح ذیل است:

دروازه‌بانان:

مسعود همامی(دروازه‌بان فصل قبل پرسپولیس تهران. سابقه نایب قهرمانی در لیگ برتر فوتبال ایران در سال ٨٧-٨٦ همراه با تیم سپاهان اصفهان، قهرمانی در جام حذفی ٨٥-٨٤ همراه با تیم سپاهان اصفهان، قهرمانی در جام حذفی ٨٦-٨٥ همراه با تیم سپاهان اصفهان، نایب قهرمانی در لیگ قهرمانان آسیا ۲۰۰۷ به همراه تیم سپاهان اصفهان، سابقه بازی در مقاومت سپاسی، راه‌آهن شهرری، شهرداری تبریز، ذوب‌آهن اصفهان و پیکان تهران). *مسعود پورمحمد(دروازه‌بان فصل گذشته راهیان کرمانشاه. سابقه بازی در تیم‌های پیکان تهران و ملوان بندرانزلی). *محمدصابری زاده(بازیکن بومی رده سنی امید. دروازه‌بان فصل قبل الوند همدان)

مدافعان:

محمدصادق کرمی(شاهین بوشهر، مس سرچشمه، استقلال اهواز، پاس). *وحید جلالی‌نیا(زیر ۲۳ سال، ابومسلم، پاس). *نادر هوشیار(سایپا، راه آهن، پاس). *محسن ورزکار(پارسه تهران، پاس همدان). *روح الله سلطانی(شهرداری تبریز، پیکان تهران، پیام مشهد و نفت و گار گچساران). *میلاد صادقیان(گل گهرسیرجان، پاس همدان). *محمدرضا عفراتی(زیر ۲۳ سال، راه آهن تهران). *مهدی محمدی(زیر۲۳ سال، کاسپین قزوین، پاس). *میلاد صالحی(زیر۲۳ سال، شهرداری همدان، پاس)

هافبک‌ها:

*سیدجمال معصومی(الوند، گیتی پسند اصفهان، پاس همدان). *حسین کاظمی(پاس نوین، الوند، پاس همدان). *آرمین طلایی‌منش(پاس نوین، الوند، پاس، راهیان کرمانشاه). *پیمان نامور(نیروی زمینی، مس سرچشمه، پاس همدان). *اسحاق سبحانی (سایپا کرج، پاس همدان). *امین پورعلی(راهیان کرمانشاه). *رسول پیرزاده(گسترش فولاد تبریز). *جهانگیر عسگری(پیکان تهران، نفت آبادان). *محمدرضا مولایی(پاس).

مهاجمان:

*محسن آذرباد(ابومسلم، نفت آبادان، پاس). *سعید خردمند(زیر ۲۳ سال، برق شیراز، فولاد نوین، پاس). *آرمان رمضانی(ملوان، فجرسپاسی شیراز). *مختار جمعه‌زاده(گل گهرسیرجان، آقای گل ۲ فصل قبل لیگ یک و از بهترین گلزنان فصل قبل). *نیما پرتویی‌نگا(شهرداری زنجان از بهترین گلزنان لیگ ۲ در فصل گذشته).

تیم پاس همدان دوشنبه در اولین بازی خود در لیگ یک از شهرداری اردبیل پذیرایی می‌کند.

مرگ تدریجی فوتبال پایه استان

مسابقات فوتبال نونهالان استان همدان برگزار شد و حضور کمرنگ تیم‌های شهرستانی زنگ خطر را برای فوتبال استان به صدا درآورد.

حالا فکر کارشناسان فوتبال به این معطوف است که چرا استانی با ۱۰ شهرستان که هر کدام در سال‌های گذشته با یک تیم فوتبال قدرتمند وارد مسابقات استانی می‌شدند حالا باید لیگ نونهالانش با حضور ٤ تیم همدانی و ۲ تیم شهرستانی برگزار شود؟ مشکل اصلی کنار کشیدن تیم‌های شهرستانی گرفتن هزینه‌های بالا با عنوان ورودی مسابقات است و همه مربیان این موضوع را تأیید می‌کنند. هیأت فوتبال هر ساله هزینه‌ها را افزایش می‌دهد و مدیران باشگاه‌ها گله‌مند هستند و می‌گویند باشگاه‌های بدون درآمد باید از سوی هیأت فوتبال حمایت شوند. هزینه ایاب و ذهاب و سایر هزینه‌ها این روزها برای تیم‌های فوتبال آماتور استان کمرشکن شده و اگر مسئولان هیأت فوتبال استان همدان برای حل این مشکل اقدام نکنند به زودی شاهد مرگ تدریجی فوتبال پایه استان خواهیم بود. امروز نیاز است تا هیأت فوتبال برای برگزاری مسابقات پایه استان اسپانسرهایی را جذب کند و مذاکراتی را با شهرداری‌ها برای حل مشکلات مالی تیم‌های شهرستانی انجام دهد تا فوتبال پایه استان دوباره رونق گیرد.

تیم اسکواش همدان در یک رویداد بین‌المللی حاضر می‌شود

رئیس هیات اسکواش استان همدان گفت: برای نخستین بار تیم اسکواش استان همدان در مسابقات بین‌المللی اسکواش جوانان حاضر می‌شود.

به گزارش ایسنا، فاطمه‌السادات شبیری اظهار کرد: تیم اسکواش استان همدان شامل یک ورزشکار دختر و ٤ پسر برای نخستین بار در مسابقات بین‌المللی "ایران‌جونیور" حاضر می‌شود. وی با اشاره به اینکه ورزشکاران اعزامی به این مسابقات از آمادگی مطلوبی برخوردارند، افزود: این ورزشکاران تمرینات منظم و فشرده‌ای زیر نظر مربیان استان در کورت اسکواش مجوعه ورزشی شهید حاجی‌بابایی داشته‌اند. شبیری ادامه داد: امیر صالح نصرتی در رده سنی کمتر از ۱۱ سال و علیرضا بیات در رده سنی کمتر از ۱۳ سال ۲ مقام آور اسکواش استان در مسابقات قهرمانی کشور به همراه محمد مهدی دوادگر و ایمان اعتمادنیا تیم مردان استان را تشکیل می‌دهند.

وی افزود: در بخش دختران نیز آناهیتا شکری در رده سنی کمتر از ۱۷ سال تنها ورزشکار دختر همراه تیم اسکواش استان است. رئیس هیات اسکواش استان همدان خاطرنشان کرد: مسابقات بین‌المللی ایران‌جونیور از اعتبار و سطح بالایی برخوردار و از لحاظ رتبه دارای رنکینگ طلای آسیاست. شبیری در پایان بیان کرد: این مسابقات از امروز به مدت ٤ روز به میزبانی تهران برگزار می‌شود.

روزنامه اجتماعی، سیاسی، فرهنگی، اقتصادی

The Message Of Madestan's History & Civilization & Culture

روزنامه همدان پیام

www.HamedanPayam.com

پیام تاریخ، تمدن و فرهنگ مادستان

روزنامه صبح استان

صاحب امتیاز و مدیر مسئول: نصرت ا... طاقتی احسن
سردبیر: یدا... طاقتی احسن
نشانی: همدان، ابتدای خیابان مهدیه، روبروی دبیرستان شریعتی ساختمان پیام
صندوق پستی: ۶۶۶ - ۶۵۱۵۵
تلفن: ۳۸۲۶۴۴۳۳ (ویژه) نمابر: ۳۸۲۷۹۰۱۳
سردبیر: ۰۹۱۸۳۱۵۱۴۳۷ آگهی: ۳۸۲۶۴۴۳۳
لیتوگرافی و چاپ: پیام رسانه (۳۸۲۷۴۰۸۲ - ۰۸۱)

پایگاه اینترنتی.....www.Hamedanpayam.com
ارتباط با روزنامه.....۱۰۰۰۶۰۶۶
ارتباط با روزنامه.....info@Hamedanpayam.com
Hamedanpeyam@yahoo.com
ارتباط با مدیرمسئول.....modir@Hamedanpayam.com
ارتباط با سردبیر.....sardabir@Hamedanpayam.com
سرویس آگهی.....agahi@hamedanpayam.com
سرویس اشتراک.....eshterak@hamedanpayam.com
چاپخانه پیام رسانه.....litohoma@yahoo.com

اوقات شرعی

اذان ظهر	۱۳:۲۱
غروب خورشید	۲۰:۰۵
اذان مغرب	۲۰:۲۴
نیمه شب شرعی	۰۰:۳۵
اذان صبح فردا	۰۵:۰۵
طلوع خورشید فردا	۰۶:۳۶

» منبع: موسسه ژئوفیزیک تهران

آب و هوا

پیش‌بینی وضع هوا:

صاف تا قسمتی ابری، همراه با وزش باد

شهرستان	همدان	ملایر	تویسرکان	نهاوند	کبودرآهنگ	زرین	فامنین	قهاوند	اسدآباد	بهار
▲ ۳۷	۳۷	۳۸	۳۷	۳۹	۳۶	۳۴	۳۵	۳۶	۳۶	-
▼ ۱۶	۱۷	۱۷	۱۹	۱۸	۱۷	۱۹	۱۷	۱۷	۱۲	-
۲۵	۲۵	۲۵	۲۰	۲۰	۲۰	۳۰	۲۰	۲۰	۲۵	-

حدیث:

امام علی(ع):

هان! دنیا سرایی است که از آن، به سلامت نتوان رَست مگر [به زهد] در آن، و با هرآنچه برای دنیا باشد، نجات نمی توان یافت.

نهج‌البلاغهٔ خطبهٔ ۶۳؛ میزان‌الحکمهٔ ج ۴ ص ۶۹

دوبیتی باباطاهر

قدح بر گیرم و سیر گلان شم — بطرف سبزه و آب روان شم
دو سه جامی زنم با شادکامی — وایم مست و بسیرلالیان شم

شنبه ● ۲۴ مردادماه ۱۳۹۴ ● ۲۹ شوال ۱۴۳۶ ● ۱۵ اوت ۲۰۱۵ ● ۲۴۲۲

تـــازه‌ها

موسیقی در پیشگیری از حملات صرع مؤثر است

نتایج یک مطالعه نشان می‌دهد که موسیقی می‌تواند به پیشگیری از بروز حملات صرع در افراد مبتلا به این بیماری کمک کند.

به گزارش ایرنا، محققان متوجه شـــدند که مغز افراد مبتلا به صرع به موسیقی واکنش متفاوتی نســـبت به مغز افراد فاقد این بیماری نشان می‌دهد.

ایـــن یافته می‌تواند به ابداع روش‌های جدیدی برای پیشـــگیری و یا مداخله در صرع منجر شود.

محققان متوجه شدند که سطح فعالیت مغزی تمامی شرکت‌کننده در هنگام گوش دادن به موسیقی به اندازه قابل توجهی افزایش یافت.

شکار امواج رادیویی آغاز جهان

شـــکار امواج رادیویی کیهانی که پیش از تولد منظومه شمسی ســـاطع شده‌اند، توانایی نوعی تلســـکوپ جدید در اســـترالیا را تأیید کرد. به گزارش ایســـنا، سیگنال‌های رادیویی شکارشده در مسیر صورت فلکی نشات گرفته‌اند و پیش از شکارشدن توسط تلســـکوپ، حدود ۵ میلیارد سال در فضا حرکت کرده بودند. این ســـیگنال‌ها حامل گاز هیدروژن سرد هستند که حین سفر از میان آن عبور کردند. گاز سرد هیدروژن، ماده خامی برای شکل‌دادن ستاره است و در اکثر کهکشان‌ها به وفور یافت می‌شود. محققان می‌توانند با اســـتفاده از گاز هیدروژن یک کهکشان و حتی زمانی که نور ستارگان آن ضعیف است، این کهکشان را شناسایی کنند.

راز سخن گفتن طوطی‌ها برملا شد

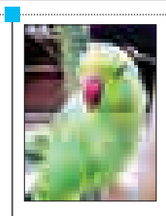

محققان دانشگاه دوک از تفاوت‌هایی کلیدی در ساختار مغز طوطی‌ها پرده برداشته‌اند که شاید توضیحی بر توانایـــی بی‌نظیر طوطی‌ها در تقلید آواها و صحبت کردن انســـان باشـــد. به گزارش خبرآنلایـــن، داده‌های به دســـت آمده در مورد اینکـــه طوطی‌ها چگونه اطلاعات ضروری برای تقلید صداهای جدید را پردازش می‌کنند و اینکه چه مکانیزمی در تقلید آواهای صحبت کردن انسان نهفته است، راه بزرگی را در مســـیر تحقیقات درباره طوطی‌ها باز کرده اســـت. در این تحقیق، دانشمندان پی بردند که مغز طوطی‌ها با ساختاری متفاوت از مغز پرندگان آوازخـــوان و مرغ مگس‌خوار که قابلیت یادگیری آواها را از خود نشـــان می‌دهند، ساخته شده است.

عالم در حال مرگ تدریجی است!

دانشمندان با اندازه‌گیری انرژی موجود در سراسر گیتی به این نتیجه رسیده‌اند که عالم به آرامی در حال مرگ است.

به گزارش مهر، جامع‌ترین ارزیابی دانشمندان از کل انرژی تولید شده در عالم نشـــان می‌دهد این میزان در مقایســـه با حدود ۲ میلیارد سال پیش به نصف رسیده است.

دانشـــمندان بر این باورند که بخش اصلی انرژی عالم پس از انفجار بزرگ در سراســـر آن منتشر شده و حالا این ســـتارگان هستند که با عناصر درون خود یعنی هیدروژن و هلیوم انرژی بیشتری راهی عالم می‌کنند.

کشف سیاره ۲ خورشیدی توسط تلسکوپ کپلر

دانشمندان ناسا با استفاده از تلکسوپ کپلر موفق به رصد سیاره‌ای شدند که به دور ۲ستاره می‌چرخد.

به گزارش بیتوته، گروهی از دانشمندان ناسا با مشاهده سیاره موسوم به کپلر ۴۳۵b دریافتند که برخلاف باور موجود احتمال چرخش یک سیاره به دور ۲ ستاره وجود دارد.

نکته قابل توجه در این اکتشـــاف، مدار دوگانه این سیاره در اطراف ۲ ستاره همسایه است. طبق محاســـبات انجام شده سیاره کپلر ۴۳۵b حـــدود ۶۰ درصد از نپتون بزرگتر بـــوده و جنس آن نیز از گاز جامد است، بنابراین امکان حیات مانند زمین در آن وجود ندارد.

یادمان

آمادگی مؤسسه اکو برای انتشار زندگینامه میرسید علی

رئیس پاکســـتانی مؤســـســـه فرهنگی اکو، در وصف میر ســـید علی همدانی گفت: میر سید علی همدانی، یک عارف فارسی و محقق برجسته مسلمان است که در گسترش اســـلام، بسیار تأثیرگذار بود و در توسعه زبان فارسی در منطقه نقش مهمی داشت.

به گزارش فارس، افتخار حســـین عارف، ضمن اشاره به برخی خدمات میر ســـید علی همدانی، از آمادگی مؤســـســـه فرهنگی اکو برای انتشـــار زندگینامه این عارف شـــهیر ایرانی و ســـاخت فیلم مستند از وی برای ارسال به کتابخانه‌های مهم جهان به منظور استفاده دانشمندان از آثار میر سید علی همدانی خبر داد.

کیوسک

■ **جمهوری اســـلامی:** ایجاد رابطه متقابل بیـــن فنی و حرفه‌ای با رسانه‌ها از تاکیداتی است که مدیر کل فنی و حرفه‌ای استان همدان در دیـــدار با کارکنان روزنامه جمهوری اســـلامی در همدان به آن اشاره کرده است.

علیرضا مهرابی گفته اســـت آموزشـــهای این ســـازمان به ســـمت دگرگون شـــدن می‌رود لذا اطلاع رسانی در این زمینه لازمه رسیدن به اهداف است.

ارائه طرح جانع گردشـــگری نهاوند نیر مطلبی است که سرپرست فرمانداری این شهرســـتان بر آن تاکیـــد دارد و می‌گوید با توجه به جاذبه‌های بکر گردشـــگری این شهر ارائه این طرح برای شهرستان ضروری است.

این جریده ویژه غرب کشور اخبار دیگری از سایر استانهای غرب نیز به چاپ رسانده است.

■ **هگمتانه:** این جریده در این شماره خود گفت‌وگویی با اهالی قلم در خصوص مشکلات جامعه ادبی استان داشته است.

در این گزارش آمده اســـت ما در همدان کتاب فروشی جامعی که بتوان همه نوع کتـــاب را در آن پیدا کرد نداریم و در کل کتاب در مظلومیت واقع شـــده اســـت و نخبگان ادبی نیز با وجود اینکه در سطح ملی مطرح هستند اما برای استان همدان ناشناخته باقی ماندند.

درز ایـــن جریـــده رئیـــس کمیســـیون فرهنگی شـــورای شـــهر همداننامگذاری درســـت معابر و تاثیر آن در حفظ هویت فرهنگی استان تاکید کرده است.

کدبانو

اسموتی انبه طالبی

طالبی ..... ٤ پیمانه
انبه .....یک عدد
شیر .....یک لیوان
بستنی وانیلی یا طالبی ..... نصف لیوان
تکه‌های یخ ریز شده .....یک لیوان

طرز تهیه:

طالبی را پوست بگیرید و همراه انبه، شیر و بستنی داخل مخلوط کن بریزید.

در نهایت تکه‌های یخ را هم به اسموتی اضافه کنید و مخلوط‌کن را بار دیگر روشن کنید تا یخ‌ها کاملاً ریز و یکدست شوند.

این اسموتی باید بلافاصله پس از آماده شدن سرو شود.

خبـر

کودکانه‌های سنتی خود را زنده نگه داریم

باید با ثبت عروسک‌های بومی، هم میراث فرهنگـــی خود را پاس بداریـــم و هم به رونق اقتصادی آن کمک کنیم.

مســـئول دفتر پژوهش و آمـــوزش کودکان و نوجوانان پژوهشگاه میراث فرهنگی، به تعریف میراث فرهنگی ناملمـــوس پرداخت و گفت: میراث ناملمـــوس به جنبه‌هـــای غیر فیزیکی یک فرهنگ گفته می‌شـــود. جنبه‌هایی که نه به صورت عینی، بلکه ســـینه به سینه و شفاهی به نسل امروز رسیده‌اند.

لیـــلا کفـــاش‌زاده ادامه داد: آداب و رســـوم و جشن‌ها و عروسک‌های دست‌سازی که نمونه تاریخی آن در دســـت نیست اما روش ساخت و کاربرد این عروســـک‌ها از چند نسل پیش به ما رســـیده، از جمله میراث فرهنگی ناملموس است.

به گفته مسئول دفتر پژوهش و آموزش کودکان و نوجوانان پژوهشگاه میراث فرهنگی، یونسکو از سال ۲۰۰۳ اقدام به ثبت میراث معنوی یا میراث ناملموس در میان کشـــورهای جهان کرده است.

ایران نیز از سال ۲۰۰۶ به این کنوانســـیون پیوســـته و در حال حاضر بیش از هزار و ۱۰۰ اثر در فهرســـت ملی میراث ناملموس و ۱۰ اثر در فهرست جهانی یونســـکو ثبت شده‌اند. چنانچه عروسک کوله‌گلین از همدان نیز در این فهرست دیده می‌شـــود و هـــم اینک میهمان نمایشـــگاه عروسک تهران است.

عروســـک «دوتوک» نیز یکی از این آثار است که سال گذشته از روستاهای تاج‌میر و کسراب در خراسان جنوبی در فهرست میراث فرهنگی ناملموس به ثبت ملی رسید.

امســـال نیـــز دومین عروســـک بومـــی به نام «دهتولـــوک» به ثبـــت در فهرســـت آثار ملی ناملموس رسیده است.

ثبت ملی، لازمه ثبت جهانی است

کفاش‌زاده با اشـــاره به اینکه لازمه ثبت جهانی آثار در درجه نخســـت، ثبت ملی آنهاســـت، گفت: تاکنون نـــوروز، ردیف‌های موســـیقی ایرانی، موسیقی بخشـــی‌های شمال خراسان، تعزیـــه، آیین پهلوانـــی و زورخانه‌ای، مهارت فرش‌بافی کاشـــان، مهـــارت فرش‌بافی فارس، نقالی؛ قصه‌گویی اجرایی ایرانی، دانش ســـنتی لنج‌ســـازی و دریانـــوردی در خلیج‌فـــارس و قالیشویی مشـــهد اردهال در فهرست یونسکو بـــه ثبت رســـیده‌اند. وی در گفت وگو با مهر، به ضرورت و اهمیت ثبت عروسک‌های بومی اشاره و بیان کرد: اهمیت ثبت چنین میراثی از آنجاست که در حال حاضر، سازنده‌های بومی این عروسک‌ها، در قید حیات نیستند و امکان دسترســـی به زندگان هم بســـیار کم و دشوار اســـت، به همین خاطر هر چه سریع‌تر باید به ثبت این عروســـک‌ها و قصه‌هاشان پرداخت و با این کار به ارتباط بین‌نسلی هم که در زمانـــه حاضر در حال کمرنگ شـــدن است، توجه نشان داد.

اشتغالزایی از فواید ثبت عروسک‌های بومی است

کفـــاش‌زاده، ایجاد شـــغل و مهـــارت را یکـــی دیگـــر از فوایـــد ثبـــت ملـــی عروسک‌های بومی دانست و افـــزود: این عروســـک‌ها می‌توانند در حکم ســـوغات فرهنگی کشـــور ما باشند که گردشگران از سراسر جهان به یادگار می‌برند و در واقع به سفیران فرهنگی ایران در کشورهای مختلف تبدیل می‌شوند.

وی ادامه داد: برای مثال عروســـک‌های بومی ما به جشنوارهٔ صنایع دســـتی OIMO رفتند. این جشنواره از تاریخ ۳۰ جولای تا ۹ آگوست، برابر با ۸ تا ۱۸ مردادماه جاری در کشـــور قرقیزستان برگزار شـــد و بیش از ۱۲۰ هنرمند از کشورهای روســـیه، ترکیه، هند، افغانســـتان، گرجســـتان، قزاقزســـتان، تاجیکســـتان و ازبکســـتان در این جشـــنواره کـــه یکـــی از رویدادهای مهم فرهنگی هنری در منطقهٔ آسیای میانه است شرکت کردند.

آداب و رســـوم و جشن‌ها و عروسک‌های دست‌ســـازی که نمونه تاریخی آن در دســـت نیست اما روش ساخت و کاربرد این عروسک‌ها از چند نسل پیش به ما رسیده، از جمله میراث فرهنگی ناملموس است

نمایشگاه عروسکهای بومی

مســـئول دفتـــر پژوهـــش و آموزش کـــودکان و نوجوانان پژوهشـــگاه میراث فرهنگی با اشـــاره به اینکه ایران از تنوع فرهنگـــی بالایـــی برخوردار اســـت اما بخش مربـــوط به کودکـــی مغفول مانده اســـت گفـــت: ایرانیان، بـــا توجه به تنوع فرهنگـــی خود، آداب و رسوم بسیاری در مراحل مختلف زندگی دارند که بخش کودکی این رسم و رسوم ثبت نشده است.

این اسباب‌بازی‌ها فقط صنایع دستی نیستند

وی افزود: امروز با توجه به حرکت به ســـوی دنیای مدرن و دوری گرفتن از ســـنت‌ها، لازم است که به ثبت و ضبط سنت‌ها و آداب خود بپردازیم. چه بسیارند زنان سالخورده‌ای که در دوران کودکی خود با کهنه پارچه‌ها، عروسک می‌دوختند و اکنون به ســـختی می‌توانند شیوه ساخت عروسک خود را به خاطر بیاورند و یا پیرمردانی که نمی‌دانند چگونه با تکه‌ای چوب، فرفره درست می‌کردند.

به گفته کفاش‌زاده، این اسباب‌بازی‌ها فقط صنایع دستی نیست، بلکه دسترنج زنان و مردانی است کـــه این خاطـــرات را ســـال‌ها در دل‌های خود محفوظ داشته و نسل به نسل، منتقل کرده‌اند.

وی تأکید کرد: پس وظیفه ماست که آنها را ثبت کنیم و همچنین از جامعه گردشـــگران می‌خواهم تا در سفرهای متعدد به شهرها و روستاهای ایران موضوع فرهنگ کودکی و اسباب‌بازی‌های بومی را نیز مورد مطالعـــه قرار دهند تا با یاری همگان این امر مهم به انجام برسد.

شیب آخر

سردار آزمون و غول کنکور!

» وحید حاج سعیدی

یادش به خیر ...کنکـــور هم کنکورهای قدیم... باور بفرمائید کنکور در گذشته برای خودش کبکبه و دبدبه‌ای داشـــت و در زمره یکی از خوان‌های هفتگانه جوانان به حساب می‌آمد.

از تکمیل فرم ثبت نام گرفتـــه که باید بدون تاخوردگی و قلم خوردگی انجام می‌شـــد، تا گرفتن کارت شرکت در جلســـه که یک نصف روز باید در صف می‌ایستادیم و باقی داســـتان ... اما امروز این امورات در کمتر از چند دقیقه انجام می شوند!

یـــاد «علی کنکوری» ها هـــم به خیر ... البتـــه اگر این «علـــی کنکوری» ها در عصر حاضر به این عنوان مفختر می‌شدند، آنها را «ســـردار آزمون» خطاب می‌کردند ولی چه کنیم که دوران طلایی آنها نیز سپری شدند.

این جماعت که به مدد شرکت در ادوار مختلف کنکور، کوله باری از تجربه به همراه داشـــتند، همه ساله قبل از ورود به جلســـه اطلاعات ذی قیمتی به کنکور اولی ها ارائه می‌کردند کـــه در هیچ کلاس کنکور و آزمون های آزمایشی نظیر آن هم یافت نمی شد.

اما الان از یال و کوپال غول کنکور فقط دمش باقی مانده است که آن هم در حال کنده شدن است. آش آنقدر شور شده اســـت که اگر تا دو سه ســـال قبل برای قبولی در دانشـــگاه دست‌کم شرکت در آزمون و نوشتن اسم روی برگه الزامی بود، الان حتی نیازی به ثبت نام در کنکور و شرکت در جلسه هم نیست.

در واقع با این رویکرد جدید، هر وقت هِرتان کشـــید و هوس کردید می‌توانید بدون شرکت در مرحله مقدماتی و گروهـــی از گروه صعود کـــرده و وارد مرحله حذفی شوید و با پر کردن فرم تعیین رشته، شانس خود را برای قبولی در یکی از دانشگاه های معتبر کشور امتحان کنید!

مطمئن باشـــید با روند رو به رشـــدی که دانشگاه‌ها در طول این ســـال ها داشته‌اند، زمینه برای ادامه تحصیلات تکمیلی شما فراهم است.

البته در این ســـال ها عده‌ای هر قدر دست و پا زدند که بساط کنکور را جمع کنند، زورشان نرسید و فعلاً پرچم کنکور بالاست. بالاخره این چاه ویل کنکور، رآکتور آب سنگین اراک که نیســـت با چهار تا فرغون بتن پرشود! کنکور است و برای خودش حامیانی دارد.

هر چند در چاه کنکور آبی یافت نمی‌شود، با این وجود ایـــن چاه برای خیلی‌هـــا نـــان دارد. از جمله این همین موســـســـات کنکور. دیروز از موسسه «مداد چی» با عمو سیفی(سرایدار مفخم مدرسه مان) تماس گرفته اند مبنی بر اینکه ٤ میلیون تومان به حســـاب تان واریز می کنیم، فقط ترا به خدا جایی نگوئید که پسرتان در کلاس ها و آزمون‌های موسسه ما شرکت کرده است!

البتـــه بندگان خدا حق هم دارند. چون وقتی رتبه کنکور شازده پســـر را برای عمو سیفی پیامک کردند، با تعجب می گفت« نمی دونم کی واسم شارژ ایرانسل فرستاده!)

هر چند حقیر به شخصه از آزمون و ارزشیابی دل خوشی ندارم و معتقدم برگزاری امتحان نوعی توهین به شـــعور دانش آموز و دانشجو محسوب می‌شود. در واقع امتحان یعنی این که ما شک داریـــم تو چیـــزی از درس فهمیده باشی! بـــا این وجـــود از آنجا که حواشـــی کنکور زمینه اشتغال عده‌ای را در کشور رقم می‌زند و سازمان عریض و طویل سازمان و سنجش هم باید صاحبان خرد و اندیشه را دسته بندی کند، فعلاً باید با غول کنکور کنار بیائیم!

عکس روز

بازدید خبرنگاران از سوئیت های اقامتی گنجنامه

عکس: پوریا پاکیزه

گل وگیاه

"واتر لمون" یا "لیمـــو آب" گیاهی رونده با شـــاخه‌های تقریباً قوی از خانواده گل ســـاعتی است که شاخه‌های آن تا حدود ۱۰ متر یا بیشتر رشد می‌کنند و کم و بیش چوبی یا انعطاف‌پذیر هستند.

برگ‌هـــا دارای آرایش متناوب، دوکی – تخم‌مرغی یا بیضی شـــکل، در ابتدا گرد، به طـــول ۱۵ تا ۲۰ سانتیمتر و عرض ۳ تا ۸ سانتیمتر، ضخیم و چرمی اســـت. گل‌ها معطر، منفـــرد، دارای ۵ گلبرگ، به عرض ۷ تا ۱۰ سانتیمتر و دارای کالیکس زنگوله‌ای شکل اســـت. گلبرگ‌ها و کاسبرگ‌ها به رنگ قرمز یا قرمز مایل به ارغوانی اســـت. این گل‌ها فقط در بعدازظهرها باز می‌شـــوند و ظاهراً خودگرده افشان نمی‌باشـــند. بـــرای تولید محصول خـــوب، انجام دگرگرده افشانی در این گیاهان ضروری است. اگر زنبورهای عسل کارگر در زمان شکوفا شدن گل‌ها وجود نداشته باشند، گرده افشانی باید توسط دست صورت گیرد.

دانستنی‌ها

دریای شیطان کجاست

دریای شـــیطان ناحیه‌ای است که در اقیانوس آرام و تقریباً در ۱۰۰ کیلومتری جنوب شهر توکیو و کشور ژاپن قرار گرفته است. اما چه چیز موجب شگفتی‌ســـاز بودن این منطقه شـــده است؟ جدا از اینکه نشـــانه‌ای از این ناحیه روی هیچ نقشـــه‌ای نیســـت مجموعـــه اتفاقاتی که در ایـــن ناحیه رخ می‌دهد ســـبب شـــده که این نام عجیب به آن داده شـــود. از جمله این رویدادها می‌توان به این موارد اشـــاره کرد. هیچ موجود زنده دریایی در این ناحیه زندگی نمی‌کنـــد. طوفان‌های متعددی دائماً در این ناحیه روی می‌دهند که یکباره آغاز شـــده و خیلی ناگهانی خاتمه می‌پذیرند. علاوه بر این ۹ کشـــتی ماهی‌گیـــری که در اطراف ایـــن ناحیه در حرکت بودند به طرزی مرموز ناپدید شـــدند. در کنار اینها بستر اقیانوس در این قسمت دائماً در حال حرکت و تغیر شکل است به طوری که جزایر آتش‌فشانی یکباره ظاهر شده و خیلی سریع نیز ناپدید می‌شوند گویی که هیچ‌گاه وجود خارجی نداشتند.

منبع: تبیان