پیام تاریخ، تمدن و فرهنگ مادستان
|ISNN: 2322-4665|

روزنامه همدان پیام

www.HamedanPayam.com

یکشنبه ● ۷ شهریورماه ۱۳۹۵ ● ۲۵ ذی‌القعده ۱۴۳۷ ● ۲۸ اوت ۲۰۱۶
سال دوازدهم ● شماره ۲۷۱۸ ● ۸ صفحه روزنامه + نیازمندی‌ها ● ۵۰۰ تومان

ایران

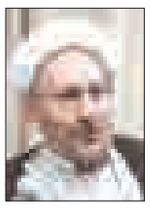

دفاع یونسی از روحانی عملکرد دولت و استفاده روسیه از پایگاه نوژه

آ ۴

مادستان

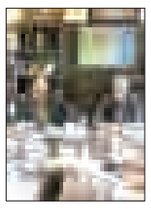

توزیع عادلانه امکانات از اهداف شورای شهر رزن

آ ۳

جامعه

حمایت از شرکت‌های دانش‌بنیان نهادینه شود

آ ۵

مادستان

کشوری کردن تحقیق و تفحص زیبنده استان نیست

آ ۳

گدایان و چهره گریان شهر

آ ۵

کانال خبری همدان‌پیام در تلگرام | telegram.me/hamedapayam
کانال نیازمندی‌های روزنامه در تلگرام telegram.me/bazarehamedan

رئیس شورای قضایی استان در دیدار با استاندار:

وظیفه ما حمایت از دولت است

▪ مترقب: خواسته‌ام مدیران قضایی با فرمانداران همکاری کامل کنند

آ ۲

وزیر دادگستری در نماز جمعه همدان تأکید کرد

ادارات مانع رشوه‌خواری شوند

▪ فسادهای اقتصادی بیشتر از حقوق‌های نجومی است

آ ۲

وعده مسئولان میراث فرهنگی کشور در همدان

شهر مردگان کاوش دوباره می‌شود

آ ۸

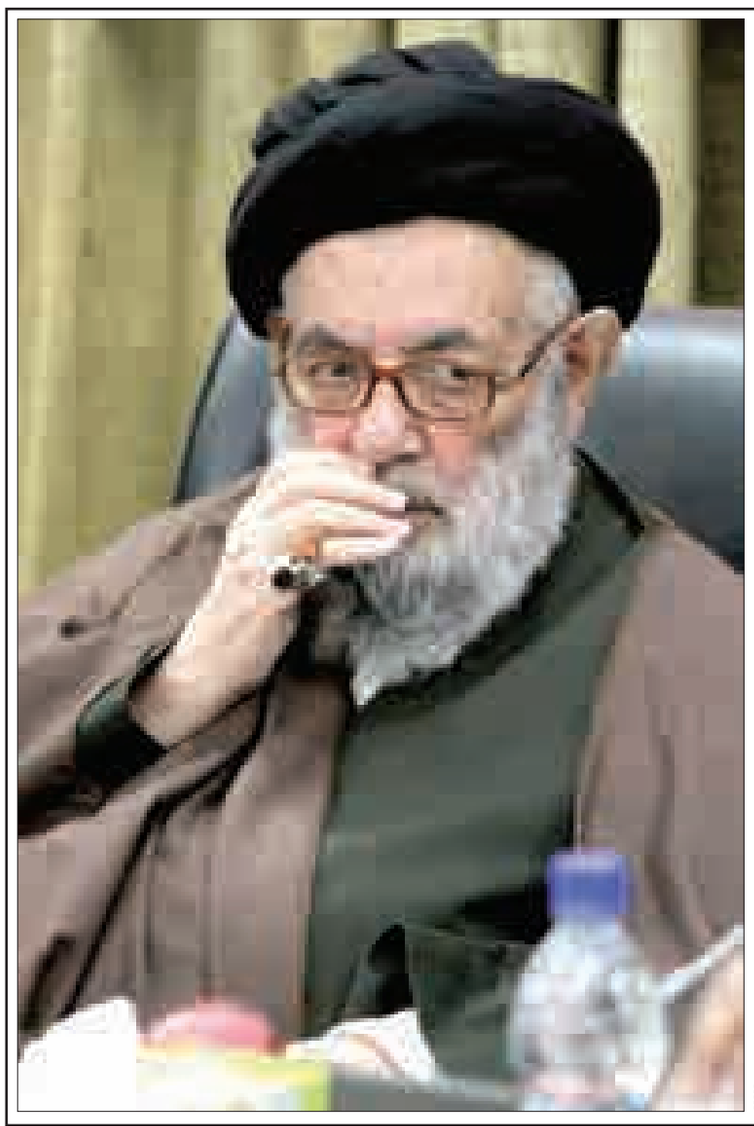

وداع آیت‌ا... فاضلیان پس از ۳۴ سال با ملایر

▪ با استعفای آیت‌ا... حکم امام جمعه ملایر به نام حجت‌الاسلام برقراری زده شد

آ ۳

یادداشت روز

نظارتی‌ها کلام وزیر را دریابند

وزیر دادگستری در سفر هفته گذشته خود به همدان سخنان تریبونی داشت که از ابعاد مختلف به مداقه و بررسی نیاز دارد. در این سخنان مصطفی پورمحمدی با اشاره به تأکید رهبر انقلاب بر پیگیری حقوق‌های نجومی تعداد مفاسد خُرد و تخلفات اداری را بیشتر از رقم‌های کلانی دانست که در اختلاس‌ها اعلام می‌شود- اگرچه شاید در ارقام کوچک به نظر بیاید- و از مدیران دستگاه‌های اجرایی خواست که برای فقط سرمایه‌های اجتماعی و جلوگیری از سوء ظن در نظارت اهتمام ورزند...

آ ۲

شیب آخر

مدیران به حقوق بالا نیاز دارند

در شرایطی که بیش از ۲ ماه از گیر دادن مردم و رسانه‌ها به فیش‌های حقوقی می‌گذرد و تحلیل‌های مرتبط با آن با وجود آغاز المپیک و کودتا در ترکیه و صحبت‌های حسن عباسی و قتل‌وعام در فرانسه باز هم لابه‌لای اخبار دیده می‌شود. در شرایطی که هنوز هم افراد جامانده از قائله اظهار نظر بر علیه این حقوق‌ها همچنان در حال مصاحبه و محکوم کردن فیش‌ها هستند و در حالی که هنوز هم برخی اعضا و جوارح ما در حال سوختن از میزان دریافتی مدیران محترم است. منظورم سوختن دماغ‌هایمان هست...

آ ۸

بهره‌برداری ۱۳۶ طرح برق‌رسانی ارمغان هفته دولت در همدان

۱۳۶ طرح با اعتباری بالغ بر ۱۰۵ میلیارد و ۳۱۳ میلیون ریال در هفته دولت در استان همدان بهره‌برداری می‌شود.

مدیرعامل شرکت توزیع نیروی برق استان همدان گفت: از مجموع این طرح‌ها ۱۷ طرح در شهرستان همدان، ۱۶ طرح در ملایر، ۱۲ طرح در نهاوند، ۱۷ طرح در تویسرکان، ۶ طرح در اسدآباد، ۱۸ طرح در بهار، ۳۷ طرح در کبودراهنگ، ۹ طرح در رزن و ۴ طرح در فامنین افتتاح می‌شود.

به گزارش روابط عمومی شرکت توزیع نیروی برق استان همدان، حاجی‌رضا تیموری بیان کرد: بخشی از این طرح‌ها شامل تبدیل سیم مسی به کابل خودنگهدار به طول ۷۸ هزار و ۶۵۶ متر، احداث ۱۰۳ پست به قدرت ۸ هزار و ۹۹۴ کیلوولت آمپر و احداث ۸ فیدر و ۶۹ هزار و ۹۴۲ متر شبکه فشار ضعیف، متوسط و ۲۰ کیلوولت است.

مدیرعامل شرکت توزیع نیروی برق استان همدان گفت: همچنین اصلاح ۴۱ هزار و ۸۰۰ متر شبکه فشار ضعیف، متوسط و ۲۰ کیلوولت، نصب ۲ هزار و ۹۵۶ دستگاه و تعویض هزار و ۹۴۰ دستگاه لوازم اندازه‌گیری، نصب ۷۳ دستگاه کنتور هوشمند، نصب ۹۳۰ فقره انشعاب جدید به مشترکان، روشنایی معابر و... نیز از دیگر طرح‌ها به شمار می‌رود.

وی با بیان اینکه ۴۰ طرح با اعتبار ۵۳ میلیارد و ۸۳۳ میلیون ریال نیز آماده کلنگ‌زنی است گفت: از این تعداد ۱۴ طرح با اعتبار ۲۳ میلیارد و ۶۵۰ میلیون ریال در همدان، ۹ طرح با اعتبار ۱۹ میلیارد و ۷۵۰ میلیون ریال در نهاوند، ۱۴ طرح با اعتبار ۸ میلیارد و ۵۳۳ میلیون ریال در کبودراهنگ و ۳ طرح با اعتبار یک میلیارد و ۹۰۰ میلیون ریال در فامنین کلنگ‌زنی می‌شوند.

تیموری بیان کرد: هفته دولت فرصتی است تا بخش از خدمات انجام شده و عملکرد دستگاه‌ها به مردم اطلاع‌رسانی و ارائه شود.

وی با بیان اینکه هر کسی در هر جایگاه و مسئولیتی که قرار دارد باید خدمتگزار مردم باشد، افزود: هفته دولت در واقع یادآور دولتمردان و خدمتگزارانی است که با تمام وجود در راه جلب رضایت الهی و خدمت به مردم تلاش کردند.

مدیرعامل شرکت توزیع نیروی برق استان همدان بیان کرد: خدمات‌رسانی به مردم جزو وظایف ذاتی شرکت توزیع نیروی برق استان همدان بوده و همواره در رأس امور قرار دارد.

شرکت توزیع برق استان همدان حدود ۶۸۹ هزار و ۶۰۵ مشترک را زیر پوشش قرار داده است.

روزنامه همدان پیام
به مناسبت فرا رسیدن هفته دولت منتشر می‌کند

ویژه نامه هفته دولت ۱۳۹۵
(قطع مجله‌ای)

با گستره توزیع در وزارتخانه‌ها، نهاد ریاست جمهوری، قوای سه‌گانه، ادارات، نهادها و شرکت‌های خصوصی و تمامی مشترکان روزنامه و دکه‌های مطبوعاتی در سطح استان

شامل آثار و گفتاری از مدیران بلندپایه استان، شهرستان‌ها، ادارات کل، سازمان‌ها و نهادهای خصوصی و دولتی در قالب تحلیل و گزارش عملکرد دولتمردان یازدهم در استان همدان

دفتر مرکزی ۳۸۲۶۴۴۳۳ (۰۸۱)

دفاتر شهرستانها
ملایر: ۰۹۳۶۵۶۶۶۱۳۳ - ۳۲۲۵۲۲۰۰
نهاوند،گیان و برزول ۰۹۱۸۷۱۰۱۸۶۱ - ۳۲۲۳۱۸۱۵
تویسرکان: ۰۹۱۸۴۲۸۹۰۴۱
کبودراهنگ: ۰۹۳۶۷۱۳۹۷۹۹-۳۵۲۲۰۷۷۰
اسدآباد: ۳۸۲۶۴۴۳۳
رزن: ۰۹۳۶۰۱۸۵۶۳۳
فامنین: ۳۸۲۶۴۴۳۳
صالح‌آباد: ۳۸۲۶۴۴۳۳
بهار ولالجین: ۰۹۱۸۹۰۸۵۵۱۴ - ۳۴۵۲۵۵۵۵
قهاوند: ۳۸۲۶۴۴۳۳
سردرود: ۰۹۱۸۹۱۲۰۷۹۴ - ۳۶۷۲۳۲۶۹
شیرین‌سو: ۰۹۱۸۳۱۴۱۹۸۹-۳۵۳۶۳۶۸۱
جورقان: ۳۸۲۶۴۴۳۳

با ما تماس بگیرید: ۳۸۲۶۴۴۳۳ داخلی ۱۱۱ اخبار وگزارش داخلی ۱۱۰ آگهی و بازرگانی

اطلاعیه
اسامی پذیرفته شدگان آزمون مورخ ۹۵/۵/۱ جهت تأمین نیروی انسانی برنامه تحول سلامت در سایت ماهان طب هگمتان به آدرس:
AZMOON۳۶۰.COM/MAHANTEB
اعلام گردیده است.لازم است پذیرفته شدگان طبق جدول زمان‌بندی اعلام شده در سایت جهت تعیین محل خدمت به مرکز بهداشت استان مراجعه نمایند.
شرکت تعاونی خدمات بهداشتی درمانی ماهان طب هگمتان

مدیران محترم ادارات و روابط عمومی‌های گرامی
الوو پیام...
تلفن: ۳۸۲۷۹۰۴۰ - ۰۸۱ پیامک: ۱۰۰۰۶۰۶۶
E-mail: mardomi@hamedanpayam.com

ستونی برای پاسخ به‌خواسته شهروندان است

پیام تاریخ، تمدن و فرهنگ مادستان
The Message Of Madestan's History & Civilization & Culture
روزنامه همدان پیام
۲
یکشنبه ● ۷ شهریورماه ۱۳۹۵ ● شماره ۲۷۱۸
خبر
khabar@hamedanpayam.com

مدیرعامل تعاون روستایی استان همدان خبر داد

۵۰ درصد پول مطالبات گندم‌کاران پرداخت شد

مدیرعامل تعاون روستایی استان همدان از خریداری ۵۳ درصد گندم توسط تعاون روستایی همدان و پرداخت ۵۰ درصد پول گندم‌کاران استان خبر داد. رضا عباسی در گفت‌وگو با فارس گفت: تاکنون حدود ۵۲۳ هزار تن گندم مازاد بر نیاز کشاورزان خریداری شده است.
وی با بیان اینکه از این مقدار حدود ۵۳ درصد از شبکه تعاون روستایی خریداری شده است، بیان کرد: ۴۷ درصد گندم نیز از سوی سیلوهای دولتی و خصوصی و کارخانه آرد خریداری شده است.
مدیر تعاون روستایی استان همدان ارزش این میزان گندم خریداری شده از کشاورزان را ۶۶۴ میلیارد تومان عنوان کرد و گفت: ۵۰ درصد از این میزان مبلغ تا ۱۵ تیرماه پرداخت شده است.
وی با بیان اینکه در حال حاضر با کمبود اعتبار برای پرداختی‌ها مواجه هستیم، بیان کرد: همدان جزو استان‌هایی است که دیرتر از سایر استان‌ها برداشت گندم دارد به همین علت اعتبارات با مشکل مواجه می‌شود.
عباسی با اشاره به اینکه با وجود مشکلات بخشی از اعتبار تأمین شد، افزود: بر این اساس به هر کشاورز مبلغی پرداخت شد و امیدواریم در روزهای آینده نیز میزان پرداختی بیشتر شود.
وی در ادامه به خرید تضمینی ۱۳۳ هزار و ۵۰۰ تن جو اشاره کرد و گفت: از این میزان ۵۰ هزار تن در بورس به فروش رفته است.
مدیر تعاون روستایی استان همدان با بیان اینکه فروش جو در تابلوی بورس همچنان ادامه دارد، بیان کرد: امیدواریم در روزهای آینده شاهد فروش رقم بیشتری در بورس باشیم.
وی گفت: مبلغ فروش جو در بورس ۶۹۰ تومان است که ۳۱۰ تومان آن نیز از سوی دولت پرداخت شده و قیمت تمام شده برای کشاورز هزار و ۱۰ تومان می‌شود.

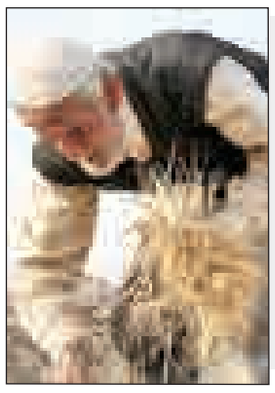

یادداشت روز

نظارتی‌ها کلام وزیر را دریابند

وزیر دادگستری در سفر هفته گذشته خود به همدان سخنان تریبونی داشت که از ابعاد مختلف به مداقه و بررسی نیاز دارد. در این سخنان مصطفی پورمحمدی با اشاره به تأکید رهبر انقلاب بر پیگیری حقوق‌های نجومی تعداد مفاسد خُرد و تخلفات اداری را بیشتر از رقم‌های کلانی دانست که در اختلاس‌ها اعلام می‌شود- اگرچه شاید در ارقام کوچک به نظر بیاید- و از مدیران دستگاه‌های اجرایی خواست که برای فقط سرمایه‌های اجتماعی و جلوگیری از سوء ظن در نظارت اهتمام ورزند.
این اظهارات در سخنان وی در نماز جمعه همدان هم تأکیدی پررنگ داشت تا آنجا که راه‌اندازی کار مردم را موجب جلوگیری از مفاسدی چون رانت و رشوه‌خواری عنوان کرد.
چنین توصیه‌هایی از زبان یک مقام ارشد دولتی و در جایگاه رابط ارشد دولت با دستگاه قضایی از عمق پیدا کردن مسأله و لزوم اهتمام به مرتفع شدن آن حکایت می‌کند. پورمحمدی اگرچه در این سفر از کاهش مفاسد اقتصادی در کشور خبر داد اما آماری از این کاهش ارائه نکرد تا فاصله آنچه که هست و آنچه که گفته می‌شود نمایان شود.
هم‌اکنون در کشور جرائم اقتصادی همچون زمین‌خواری، رانت و رشوه‌خواری و دست‌درازی به بیت‌المال از اعداد قابل توجهی برخوردار است که موجب تذکر جدی وزیر دادگستری به مسئولان استانی برای جلوگیری از فقط بخشی از آنها شده که شامل تخلفات اداری می‌شود. اما همین خطاب وزیر دادگستری در مورد جلوگیری از تخلفات اداری برخی دستگاه‌ها را در استان بیشتر از سایرین در دید قرار می‌دهد. سازمان‌های نظارتی و متولی چون بازرسی استان، اداره کل حراست و دادگستری استان به واسطه مسئولیت مستقیم خود در این حوزه‌ها بیشتر از سایر دستگاه‌ها در معرض سؤال قرار دارند.
از مشکلاتی که وزیر دادگستری در استان در تخلفات اداری مطرح کرد، ممانعت از راه‌اندازی کار مردم و باز شدن زمینه برای رشوه‌خواری بوده است. به واقع استان تاکنون گزارشی از سوی نهادهای مسئول نظارتی نشنیده که تا چه حد با این تخلفات برخورد شده و این برخوردها چقدر مؤثر بوده است.
ریاست بازرسی در استان که مورد اشاره مستقیم پورمحمدی در نشست شورای اداری نیز قرار گرفت بجاست که در این زمینه گزارشی از میزان شکایات مردمی از دستگاه‌ها و نوع آن فرجام رسیدگی به این شکایات را به افکار عمومی ارائه کند. این تأکید با توجه به کم دیده شدن مدیرکل سازمان بازرسی در رسانه‌های استان- تاکنون یک‌بار هم دیده نشده- و کم‌نمودی این دستگاه با توجه به وظایفی که بر عهده دارد، قابل توجه است.
این در حالی است که با گزارش‌دهی شفاف و بی‌واهمه به مردم- آنچنان که مورد تأکید وزیر دادگستری هم بود- دستگاه‌ها بیشتر می‌توانند در حفظ و ارتقای سرمایه‌های اجتماعی نقش‌آفرینی کنند و کارآیی نظام اداری را به رخ بکشند.
توجیه دیگر وزیر دادگستری نسبت به حفظ حقوق مردم و تکریم ارباب‌رجوع در ادارات بود. اگرچه اکنون در استان وضعیتی از میزان رضایت مردم از نوع برخورد ادارات و نحوه رسیدگی به کارها ارائه نمی‌شود- که در صورت مثبت بودن عملکرد اعلام نشدن آن ظلم به دولت است- اما وضعیتی که در برخی حوزه‌های پررجوع از جمله شهرداری‌ها، شرکت‌های خدمات‌رسان و برخی نهادهای تأدیبی دیده می‌شود، رضایت‌بخش نبوده و اهتمام ویژه‌ای را می‌طلبد.
آنچه که بنا بر سخنان وزیر دادگستری در استان دیگر قابل کتمان و اغماض نیست، عمیق شدن تخلفات خرد در ادارات و بی‌توجهی به رضایتمندی مردم است که زمینه‌ساز تخلفات زشت و فسادآوری چون رشوه‌خواری و رانت‌بازی شده است.
از مسئولان مستقیم حوزه‌های نظارتی چه در دستگاه‌ها و چه در قوای دیگر، انتظار موضع‌گیری نمی‌رود آنچه دغدغه افکار عمومی و رسانه‌هاست در کلام وزیر جاری شد و اکنون نوبت اقدام و گزارش شفاف و پاسخگویی دستگاه‌های ناظر نسبت به سلامت نظام اداری در استان است.
سلامتی که با موضع‌گیری‌های کلی و قضاوت یک‌جانبه باورپذیری آن سخت می‌نماید، ضروری است که نهادهای مسئول آخرین دریافت از میزان شکایات مردمی از دستگاه‌ها و تجزیه از این آمار را ارائه کند تا نخبگان و دلسوزان جامعه از جمله رسانه‌ها نیز در کاهش آن به کمک نظارتی‌ها بیایند.

کمک ۲ میلیاردی همدانی‌ها به جبهه مقاومت

مسئول جبهه مقاومت در استان همدان از کمک نقدی ۲ میلیاردی و کمک غیرنقدی یک میلیاردی مردم استان همدان به جبهه مقاومت از ابتدای امسال تاکنون خبر داد.
به گزارش ایسنا، محمدرضا غلامی‌پاک در جمع خبرنگاران، گفت: فرهنگ ایثار و مقاومت باید ادامه یابد و ما باید برای ترویج آن تلاش کنیم. وی با بیان اینکه مردم شهیدپرور استان همدان از جبهه مقاومت پشتیبانی می‌کنند، بیان کرد: امیدواریم این کمک ها همچنان ادامه داشته باشد و فرهنگ ایثار و شهادت در جامعه باید ترویج پیدا کند.

وزیر دادگستری در نماز جمعه همدان تأکید کرد

ادارات مانع رشوه‌خواری شوند

■ فسادهای اقتصادی بیشتر از حقوق‌های نجومی است

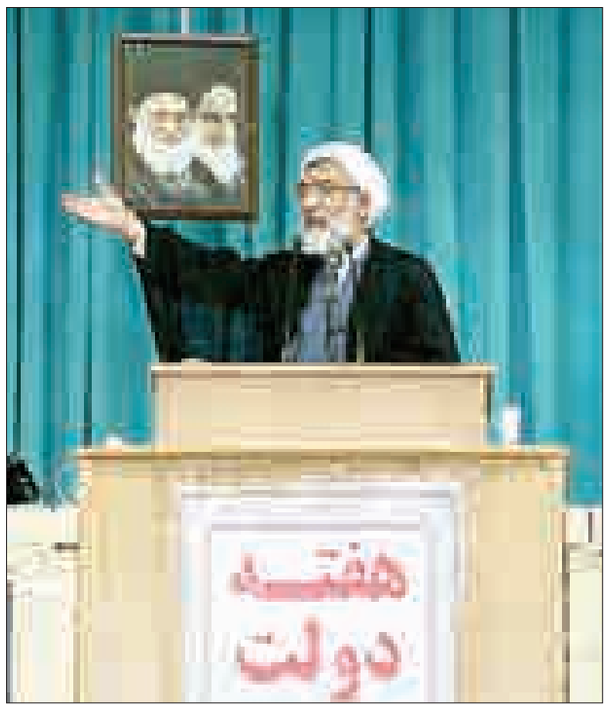

وزیر دادگستری با بیان اینکه حجم حقوق‌های نجومی در مقابل فسادهای اقتصادی و مالی کم است، گفت: البته همین مقدار، مردم‌آزار است و باید برای مقابله با آنها اقدام شود که البته دولت اقداماتی را انجام داده است.
به گزارش فارس، حجت‌الاسلام والمسلمین مصطفی پورمحمدی در بین‌الصلاتین نماز عبادی ـ سیاسی جمعه همدان با اشاره به هفته دولت بیان کرد: شهدای هفته دولت شهیدان رجایی و باهنر از شهدای پاک و ساده‌زیست بوده‌اند.
وی با بیان اینکه این روزها مصادف با روز پزشک و روز همدان است گفت: این هفته‌ها که مصادف با هفته دولت نیز هست ما را به یاد جنایت و ترورهای منافقین می‌اندازد که در طول تاریخ چه جنایت‌ها و خیانت‌هایی را علیه مردم انجام دادند.
وزیر دادگستری بیان کرد: حتی این موضوع هسته‌ای نیز بهانه‌ها و دروغ‌هایی بود که منافقین درست کردند و به دست غربی‌ها داده‌اند.
وی ادامه داد: جنایات و خیانت‌های منافقین تمامی ندارد؛ امروز می‌بینیم که عربستان برای ضربه زدن به ما رو به سوی منفورترین افراد چون منافقین آورده است.
وزیر دادگستری بیان کرد: در چند سال اخیر که ما زیر فشار و تحریم‌ها بودیم و قیمت نفت کاهش پیدا کرد با مقاومت مردم کسری بودجه پیدا نکردیم، رشدمان کم شد ولی منفی نشد اما کشورهای همسایه که متصل به نفت هستند و پولدار هستند به مشکل‌هایی همچون کسری بودجه برخوردند.
وی در ادامه با بیان اینکه اگر انتقادی هم داریم باید انتقاد سازنده کنیم، بیان کرد: دشمنی استکبار هیچ وقت از بین نمی‌رود مگر اینکه ما بخواهیم از اهدافمان دست برداریم. وزیر دادگستری در پایان گفت: نهادهای دولتی و افراد شاغل در ادارات باید کار مردم را راه بیندازند و مانع کار مردم نشوند در غیر این صورت باعث بدبینی مردم و پیش کشیدن فساد در ادارات و رشوه‌خواری می‌شوند.

تلاش برای تقویت بودجه سازمان بهزیستی

وزیر دادگستری از تلاش برای تقویت بودجه سازمان بهزیستی خبر داد.
حجت‌الاسلام والمسلمین مصطفی پورمحمدی در حاشیه افتتاح مدرسه استثنایی شهرک بهشتی همدان در جمع خانواده‌های دانش‌آموزان استثنایی گفت: وظیفه سازمان بهزیستی ارائه خدمات به جامعه آسیب‌دیده است.
وی با بیان اینکه ما نیز باید به این سازمان و افراد زیر پوشش آن کمک کنیم، افزود: تلاش می‌کنیم بودجه سازمان بهزیستی را تقویت کنیم زیرا تردیدی در این نیست که باید به این مجموعه کمک شود.
وزیر دادگستری بیان کرد: قرار ما این است که به قشرهای آسیب‌دیده کمک کنیم تا برای داشتن زندگی خوب و رویارویی با مشکلات آماده شوند.
پورمحمدی در پاسخ به یکی از دانش‌آموزان استثنایی که نامه‌ای در دست گرفته بود و درخواست ورود به دانشگاه را داشت نیز گفت: سعی می‌کنیم نامه‌ها و درخواست شما را در حد وسع پاسخ دهیم.

معاون امور بین‌الملل و حقوق بشر وزارت دادگستری در نهاوند:

تشکیل سالانه ۱۴ میلیون پرونده قضایی فاجعه است

نهاوند- خبرنگار همدان پیام: در کشوری با جمعیت ۸۰ میلیونی، تشکیل سالیانه ۱۴ میلیون پرونده قضایی در سال فاجعه‌بار است.
معاون امور بین‌الملل و حقوق بشر وزارت دادگستری با حضور در نشست شورای اداری شهرستان نهاوند با تأکید بر نقش مخرب ماهواره و شبکه‌های اجتماعی بر جوانان و ترویج اخلاق گریزی توسط این شبکه‌ها، گفت: همه اینها، فروپاشی خانواده‌ها را در پی دارد که در این راستا لازم است فرهنگ استفاده از فناوری‌های نوین و اخلاق شهروندی را در جامعه و به خصوص بین نسل جوان ترویج دهیم.
محمود عباسی؛ آموزش اخلاق و حقوق شهروندی را یکی از برنامه‌های راهبردی دولت تدبیر و امید عنوان کرد و افزود: دولت در این زمینه برنامه‌های خوبی را آغاز کرده که از جمله آن می‌توان به ایجاد کلینیک‌های حقوق شهروندی در برخی از استان‌ها با حضور حقوق دادن، وکیل، روانشناس، مددکار اجتماعی اشاره کرد.
وی با تأکید بر آسیب‌های اجتماعی که سبب نگرانی مقام معظم رهبری شده است ،گفت: در این زمینه مقام معظم رهبری دستور تشکیل سازمان ساماندهی آسیب‌های اجتماعی را در وزارت کشور داده است که این حکایت از وجود یک بحران در کشور دارد.
عباسی ادامه داد: طلاق، اعتیاد، وضعیت فعلی جوانان، گرایش به ماهواره مسائل و مصایب امروز جامعه ما هستند و هر کسی در جایگاه خود در مقابل این مشکلات مسئول است و باید در این زمینه همه آحاد جامعه با دولت همکاری کنند.
وی در پایان هدف و رسالت دولت تدبیر و امید را ترویج و آموزش اخلاق و حقوق شهروندی در بستر اجتماعی برشمرد.
در ادامه این نشست هم نماینده مردم نهاوند در مجلس شورای اسلامی برخورد با مفاسد را مطالبه بحق مردم عنوان کرد.
حسن بهرام‌نیا گفت: برخورد دستگاه قضایی با مفاسد اقتصادی، رانت‌خواری، رباخواری و سوءاستفاده‌کنندگان از موقعیت شغلی از مطالبه‌های مردم است.
وی افزود: برخورد با این مفاسد تأثیر مثبتی بر روحیه مردم دارد و می‌تواند آنان را نسبت به آینده نظام امیدوارتر کند.
بهرام‌نیا گفت: قوه قضاییه در مجموع عملکرد خوبی داشته اما گاهی قصورهایی هم داشته که لازم است در برخورد با مفسدان آن را جبران کند.
وی بحث حقوق شهروندی را مسأله‌ای مهم در جامعه عنوان کرد و افزود: حقوق شهروندی بر تک تک ما واجب است چون نظام ما اسلامی است.
در این سفر، مدرسه ۱۵ کلاسه خیرساز ولی‌ا... حمیدی با حضور معاون امور بین‌الملل و حقوق بشر وزارت دادگستری کلنگ‌زنی شد.

رئیس شورای قضایی استان در دیدار با استاندار

وظیفه ما حمایت از دولت است

■ مترقب: خواسته‌ام مدیران قضایی با فرمانداران همکاری کامل کنند

استاندار همدان خواستار همکاری و تعامل نمایندگان قوا در استان برای حفظ آرامش و امنیت مردم و جامعه شد.
به گزارش اداره کل روابط عمومی استانداری همدان، محمدناصر نیکبخت، در دیدار با رئیس کل دادگستری و اعضای شورای قضایی استان با گرامیداشت یاد شهیدان رجایی و باهنر و بهشتی، گفت: امروز ارتباط، هماهنگی، تعامل و همدلی بین خدمتگزاران مردم و قوای سه‌گانه برای خدمت بهتر و شایسته‌تر به مردم ساری و جاری است.
وی با تشبیه قوای کشور به فرزندان یک خانواده، افزود: همه فرزندان یک خانواده هستیم که بر سر ما ولایتی وجود دارد که ولی‌فقیه زمان است و قانون اساسی هم تکلیف همه را تعیین کرده است.
استاندار ادامه داد: در خانواده به هر کس مسئولیتی واگذار می‌شود و استقلال قوا و تفکیک قوا هم به همین دلیل است تا کار به نحو شایسته انجام و دیگری مانع نشود.
نیکبخت بیان کرد: قانون اساسی جمهوری اسلامی ایران، بسیار مترقی و تقسیم کار کرده است و وظایف قوا را مشخص کرده و قوه مجریه نسبت به دو قوه دیگر نیز مسئولیت‌هایی دارد .
وی بیان کرد: جمهوری اسلامی ایران اکنون بهترین شرایط امنیت را در وضعیت آشفته منطقه دارد و در این امنیت نقش دین، اسلام، ولایت فقیه و قانون اساسی با حمایت مردم مشخص است.
استاندار یادآور شد: مردم در تاریخ انقلاب، مشکلات را به حساب نیاوردند و همواره در حفظ نظام با صلابت و اقتدار، حمایت خود را نشان دادند.
نیکبخت بیان کرد: همه تحت شمول یک خانواده هستیم و برای اعتلای خانواده بزرگ ایران همکاری می‌کنیم و برای خدمت به مردم باید دست به دست هم دهیم و خوشحالم که این شرایط همکاری در استان همدان برقرار است.
استاندار همدان گفت: باید قدر آرامش و امنیت مردم را بدانیم و آن را حفظ کنیم که حفظ آن با تعامل و برادری است و ما برادریم زیرا دوست مشترک و دشمن مشترک داریم که دوست مشترک ما مردم ایران هستند و دشمن مشترک، استکبار جهانی است.
وی با تقدیر از همراهی رئیس کل دادگستری و دادستان با وزیر دادگستری در استان، افزود: باید همدل باشیم و بهانه به دشمن ندهیم تا از دخالت‌های بی‌مورد و ورود کسانی که می‌خواهند سوءاستفاده کنند، جلوگیری شود.
استاندار با تقدیر از همکاری مدیران و کارکنان دستگاه قضایی در استان با دولت به خصوص در انتخابات مجالس خبرگان و شورای اسلامی، ادامه داد: امیدوارم بتوانیم شرایط همکاری در استان را حفظ کنیم، زیرا تعامل، حکم دین است و وظایف مشخص شده و اهداف این وظایف، رضایت مردم و خداوند است.
رئیس کل دادگستری استان همدان نیز در این دیدار با تبریک هفته دولت گفت: یکی از اهم وظایف قوه قضاییه حمایت از برنامه‌های دولت است و این در سرلوحه برنامه‌های ماست زیرا تضعیف دولت، تضعیف امنیت جامعه است.
محمدرضا مترقب، افزود: از مدیران قضایی در شهرستان‌ها خواسته‌ام، با فرمانداران در تأمین امنیت مردم، همکاری کامل داشته باشند زیرا خلل در امنیت مردم، پذیرفتنی نیست.
وی بیان کرد: در اجرای برنامه‌ها و اهداف دولت در خدمتگزاری به مردم، کارکنان دستگاه قضایی استان، آمادگی کامل دارند و چیزی کم نمی‌گذارند.
رئیس کل دادگستری استان گفت: حسن نیت استاندار برای ما ثابت شده است و امیدواریم این همکاری تداوم داشته باشد.
در پایان این دیدار لوح سپاسی از سوی رئیس کل دادگستری استان به استاندار اهدا شد.

shenide@hamedanpayam.com

شنیده‌ها

۱- سرمایه‌گذاران مناطق محروم تسهیلات با سود حداقل می‌گیرند. گفته می‌شود بنیاد مستضعفان به سرمایه‌گذارانی که مناطق محروم را هدف خود قرار دهند ۲۰ میلیارد تومان تسهیلات پرداخت می‌کند. گفته می‌شود سود این تسهیلات ۱۰ درصد است که ۵ درصد آن از سوی بنیاد مستضعفان پرداخت می‌شود. گفتنی است مناطقی از استان همدان در ردیف مناطق محروم کشور قرار دارند.
۲- به جوانان خلاق وام میلیونی داده می‌شود. گفته می‌شود این وام‌ها برای جوانان مخترع و دارای طرح‌های اقتصادی و علمی در نظر گرفته شده است. گویا این وام‌ها که ۱۰۰ میلیون در نظر گرفته شده از ماه آینده پرداخت می‌شود. این تسهیلات از سوی سازمان ملی جوانان اعطا می‌شود. گفتنی است در استان همدان جوانان مخترعی هستند که با وجود اقتصادی بودن طرح‌های خود به دلیل کمبود منابع نتوانسته‌اند از آن بهره‌برداری کنند.
۳- یکی از استانداران از کلنگ‌زنی طرحی به دلیل مغایرت با کاربری خودداری کرده است. گویا استاندار قزوین کلنگ ساخت کارخانه تولید آسفالت گرم را به دلیل داشتن کاربری کشاورزی زمین آن به زمین نزده است. گفته می‌شود استاندار تازه‌وارد قزوین بر باقی ماندن این محدوده در زمین‌های زراعی تأکید کرده است. گفتنی است از کلنگ‌زنی بدون مطالعه طرح‌ها و پروژه‌ها که زمانی فراوان شده بود در دولت یازدهم جلوگیری شده است.
۴- وزارتخانه‌ها مکلف به پذیرش مجرمان شده‌اند. گفته می‌شود وزیر کشور الزام وزارتخانه‌های دولتی به پذیرش زندانیان محکوم به ارائه خدمات عمومی که جایگزین حبس‌اند را تأیید کرده است. گویا قوه قضاییه هنوز متقاعد به صدور حکم استفاده از زندانیان در ادارات نشده است. گفتنی است در استان همدان با وجود ۶ هزار زندانی (آمار سال گذشته) و کمبود امکانات با عملی شدن موضوع به کارگیری مجرمان در ادارات بسیاری از مشکلات زندان‌های استان مرتفع می‌شود.

خبر

رئیس دانشگاه علوم پزشکی همدان خبر داد

اختصاص ۲/۴ میلیارد تومان برای هتلینگ بیمارستان شهید بهشتی

رئیس دانشگاه علوم پزشکی همدان گفت: تاکنون ۲ میلیارد و ۴۰۰ میلیون تومان برای هتلینگ مرکز آموزشی درمانی شهید بهشتی هزینه شده است.
به گزارش فارس، در پنجمین روز از هفته دولت مراسم افتتاح واحدهای جدید مرکز آموزشی درمانی شهید بهشتی به مناسبت هفته دولت برگزار شد. در این مراسم مرکز تحقیقات اورولوژی و نفرولوژی، اتاق عمل آندوسکوپی، سایت جدید اداری و راه‌اندازی واحد ERCP با حضور رئیس دانشگاه، معاون درمان، سرپرست روابط عمومی دانشگاه، مدیر درمان، رئیس و مدیر بیمارستان بهشتی و دیگر مسئولان مورد بهره‌برداری قرار گرفت.
رئیس دانشگاه علوم پزشکی همدان گفت: مرکز آموزشی درمانی شهید بهشتی، شاخص‌ترین مرکز در بین ۱۶ بیمارستان دانشگاه در تغییرات و بهبود فضای فیزیکی است.
حبیب‌ا... موسوی‌بهار با اشاره به تجمیع واحدهای اسکوپی در این مرکز پیشنهاد داد که نام این واحد اتاق عمل اسکوپی باشد.
وی افزود: ارائه سرویس اسکوپی برای بیمارستان مناسب‌تر است و این موضوع، کاهش رفت و آمد مردم و افزایش رضایت‌مندی‌ها را موجب می‌شود. رئیس دانشگاه علوم پزشکی همدان با بیان اینکه تاکنون ۲ میلیارد و ۴۰۰ میلیون تومان برای هتلینگ مرکز آموزشی درمانی شهید بهشتی هزینه شده است، افزود: همه امکانات در بیمارستانی که چند متخصص و فوق‌تخصص کار می‌کنند باید متناسب باشد.
وی با اشاره به اینکه پیش از اجرای برنامه تحول نظام سلامت، توان خرید تجهیزات در دانشگاه محدود بود، بیان کرد: با اجرای برنامه تحول نظام سلامت با توجه به هتلینگ بیمارستان‌ها اقدامات ارزشمندی برای تأمین تجهیزات بیمارستانی مورد نیاز انجام شده است. موسوی‌بهار، رفع مشکل نبود دستگاه سی. تی. اسکن را در دستور کار دانست و ابراز امیدواری کرد: بزودی برای تهیه این دستگاه اقدام شود.

نمایشگاه تخصصی ساختمان در همدان برگزار می شود

شانزدهمین نمایشگاه تخصصی ساختمان و همزمان با آن سیزدهمین نمایشگاه تأسیسات، سیستم‌های سرمایشی و گرمایشی از ۸ تا ۱۲ شهریورماه و به مدت ۵ روز در محل دایمی نمایشگاه‌های بین‌المللی استان همدان برگزار می.شود
در این نمایشگاه تعداد ۷۰ واحد فعال صنعت ساختمان در ۳ سالن ابن سینا، الوند و هگمتانه و فضای باز به ارائه محصولات خود می‌پردازند.
مدیرعامل شرکت نمایشگاه‌های بین‌المللی استان همدان گفت: همدان از برگزارکنندگان خوب صنعت نمایشگاهی در سطح منطقه غرب کشور است. به گزارش روابط عمومی و امور بین‌الملل شرکت نمایشگاه‌های بین‌المللی استان همدان حسین الماسی با بیان اینکه در سالجاری و با توجه به استقبال خوب مخاطبان صنعت ساختمان، برای نخستین بار در غرب کشور نسبت به تفکیک واحدهای آسانسور، پله‌برقی، درب، پنجره، ماشین‌آلات و صنایع وابسته از شانزدهمین دوره برگزاری نمایشگاه ساختمان همدان اقدام شد که این حرکت گامی اساسی جهت تخصصی‌تر برگزار شدن این نمایشگاه است.لازم به ذکر است؛ شانزدهمین دوره نمایشگاه تخصصی صنعت ساختمان از ۸ تا ۱۲ شهریور ماه در محل دائمی نمایشگاه‌های بین‌المللی استان همدان و برای بازدید علاقمندان این صنعت برگزار می‌شود.

پیام تاریخ، تمدن و فرهنگ مادستان
The Message Of Madestan's History & Civilization & Culture
روزنامه همدان پیام
۳
یکشنبه ● ۷ شهریورماه ۱۳۹۵ ● شماره ۲۷۱۸
مادستان
madestan@hamedanpayam.com

با حضور وزیر دادگستری در کبودراهنگ انجام شد

بهره‌برداری از مدرن‌ترین مجموعه تولید ایمپلنت‌های ارتوپدی کشور

مدرن‌ترین مجموعه تولید ایمپلنت‌های ارتوپدی و ستون فقرات کشور در شهرک صنعتی ویان شهرستان کبودراهنگ استان همدان با حضور وزیر دادگستری، استاندار همدان و جمعی از مسئولان اجرایی، بهره‌برداری شد. این مجموعه مدرن که به همت بخش خصوصی به نتیجه رسیده است، یکی از رهاوردهای هفته دولت امسال در شهرستان کبودراهنگ بود. مدیر اجرایی گروه شرکت‌های پویان در گفت‌وگو با ایرنا گفت: گروه شرکت‌های پویان و صنایع پویان طب هگمتانه اقدام به تولید مدرن‌ترین مجموعه تولید ایمپلنت‌های ارتوپدی و ستون فقرات کشور کرده است. پوریا حاتمیان افزود: با راه‌اندازی این مجموعه نه تنها بخشی از نیازهای وارداتی این اقلام برطرف می‌شود؛ بلکه ۴۰ درصد از تولیدات این شرکت به کشورهای منطقه صادر می‌شود.

وی، مزیت بزرگ راه‌اندازی این مجموعه را کاهش قیمت تمام شده برای بیمارانی که نیاز به استفاده از پلاتین در دست، پا و ستون فقرات و دیگر اعضای بدن دارند، برشمرد و افزود: تجهیزات این شرکت دارای بالاترین استاندارد تولیدی روز جهان است؛ به گونه‌ای که مشابهی در داخلی کشور ندارد.

حاتمیان افزود: برای راه‌اندازی مدرن‌ترین مجموعه تولید ایمپلنت‌های ارتوپدی در همدان با مشارکت بانک صنعت و معدن ۳۰۰ میلیارد ریال هزینه شده که ۴۰ درصد آن آورده سرمایه‌گذار بوده است.

وی همچنین گفت: هم اینک این طرح برای ۶۰ نفر به طور مستقیم اشتغال ایجاد کرده است که به اجرایی شدن طرح توسعه شمار افراد شاغل در این شرکت به ۲ برابر افزایش می‌یابد.

در نشست خبری شورای شهر مطرح شد

توزیع عادلانه امکانات از اهداف شورای شهر رزن

رزن- بهمن هوشمندی- خبرنگار همدان پیام: «توزیع عادلانه امکانات در تمام سطح شهر رزن از جمله برنامه‌هایی بوده که مجدانه پیگیر آن هستیم و با برگزاری جلسات و بررسی کمبودها به تبع احساس نیاز، به برطرف کردن نواقص موجود در شهر اقدام شده است.»

این بخشی از صحبت‌های محمد افشاری، رئیس شورای شهر رزن در جمع خبرنگاران بود.

۱۲ شهریورماه سال ۹۲ بود که شوراهای شهر رزن همزمان با سراسر کشور به صورت رسمی پست نمایندگی مردم را در شهر از شوراهای دور سوم تحویل گرفتند و در این راه با تشکیل کمیسیون‌های عمرانی، فرهنگی، بانوان و... برای خدمت‌رسانی به مردم شهر کوشیدند.

رئیس شورای اسلامی شهر رزن در نشست با خبرنگاران شهرستان با بیان اینکه شوراها از ارکان تصمیم‌گیری و اداره امور به شمار می‌روند، گفت: بررسی و شناخت نیازهای موجود در همه زمینه‌ها و مسائل مربوط به شهر و همچنین تدوین و پیاده‌سازی برنامه‌ها برای عمران، آبادانی و بهبود وضعیت از جمله وظایف شوراها به شمار می‌رود.

محمد افشاری با اشاره به اینکه مجموعه شهرداری و شورای شهر رزن در طول دوره چهارم شوراها درصدد ایجاد تعامل با دولتمردان و مسئولان شهرستان بوده است، افزود: شوراهای رزن برای خدمت‌رسانی به مردم از تمامی ظرفیت و پتانسیل‌های موجود استفاده کرده و در این راستا از هیچ تلاش و کوششی فروگذاری نکرده است.

وی با بیان اینکه به دنبال رضایتمندی شهروندان هستیم، گفت: برای حل مشکلات مردم شهر با حواشی و ناملایمتی‌هایی مواجه بوده‌ایم که بدون توجه به مسائل پیش آمده، با هدف رضایتمندی مردم، به وظایف خود به درستی عمل کرده‌ایم.

غسالخانه و کفن و دفن رایگان در شهر رزن

افشاری در ادامه با اشاره به پروژه غسالخانه بیان کرد: با توجه به رجوع جمع کثیر شهروندان و گزارش فرسودگی غسالخانه قدیمی و همچنین نبود سالن و استراحتگاه مطلوب با برگزاری جلسات با مسئولان شهر پروژه غسالخانه جدید در زمینی با مساحت ۶۰۰ متر آغاز شد.

به گفته وی، با آغاز بهره‌برداری از این غسالخانه جلسه تعیین هیأت امناء متشکل از معتمدان شهر برگزار و اداره غسالخانه به هیأت امنا واگذار می‌شود.

رئیس شورای شهر رزن با بیان اینکه در رزن هزینه کفن و دفن اخذ نمی‌شود، افزود: با توجه به مصوبه شورای شهر از این پس هیچگونه هزینه‌ای در ازای کفن و دفن در شهر رزن اخذ نمی‌شود.

افشاری بیان کرد: هیچ شورا و شهرداری در دوره‌های بعد نمی‌تواند مصوبه شورا را لغو کند.

تعیین تکلیف اراضی با عنوان آموزشی

وی در ادامه با بیان اینکه اکنون ۶ هکتار از زمین‌های با کاربری فضای آموزشی در شهر مشکل‌آفرین شده است، گفت: با توجه به مراجعه متعدد به آموزش‌وپرورش و برگزاری جلسات، این نهاد آموزشی-تربیتی می‌گوید که اعتبار خریداری اراضی و هیچ میلی هم به تغییر کاربری اراضی را نداریم؛ این در حالیست که کشاورزان و مالکان اراضی بلاتکلیف مانده‌اند.

افشاری افزود: درصدد رفع مشکل ۲ هکتار از اراضی آموزشی شهر هستیم؛ این در حالیست که با توجه به جمعیت شهر در طرح تفضیلی برای هر ۲۰ هزار نفر جمعیت شهری، ۴ هزار متر فضای آموزشی در نظر گرفته شده و این میزان در رزن ۱/۵ برابر استاندارد است که هرچه سریع‌تر باید تعیین تکلیف شود.

ساخت استخر در رزن

رئیس شورای شهر رزن همچنین با بیان اینکه از استخر تربیت‌بدنی ناامید شده‌ایم، از ساخت استخر در رزن خبر داد و گفت: با توجه به تعطیلی طولانی‌مدت استخر رزن و نیاز جوانان این شهر، شورای رزن طرح ساخت استخر را در دستور کار قرار داده است و بزودی به همت شهرداری رزن ساخت استخر آغاز می‌شود.

به دنبال رونق اقتصادی شهر هستیم

افشاری در ادامه پروژه کنارگذر را یک طرح مثبت برای کاهش ترافیک شهر ارزیابی کرد و افزود: در حال تدوین برنامه مدون و پایدار برای جبران ضرر کاسبان شهر هستیم.

همچنین طبق تدابیر اندیشیده شده، دروازه‌های ورودی و خروجی شهر به محلی برای رونق اقتصادی شهر تبدیل می‌شوند.

وی ایجاد فضای سبز را از جمله برنامه‌های شورای شهر رزن برای جذب گردشگر برشمرد.

آمادگی تعامل با نماینده را داریم

افشاری با بیان اینکه اکنون زمان انتخابات به پایان رسیده و زمان تعامل و سازش است، گفت: برای رفع مشکلات شهر و شهروندان آمادگی تعامل با نماینده را داریم.

ایجاد نخستین پارک بانوان استان در رزن

مسئول کمیسیون بانوان شورای شهر رزن هم با اشاره به احداث پارک بانوان شهر گفت: هدف از ایجاد پارک بانوان ارتقای توان فرهنگی، اجتماعی و مهارت‌های ورزشی بانوان برای حرکت‌های قبلی شهرداری است.

به گفته زهرا شیرخانی، چندین نوع ورزش برای انجام در پارک ویژه بانوان رزنی پیش‌بینی شده است که این امر موجب افزایش رفاه ورزشی بانوان رزن می‌شود.

وی افزود: پارک بانوان رزن نخستین پارک در استان بوده که با این عنوان به بهره‌برداری رسیده است.

۱۷ درصد رزنی‌ها عوارض پرداخت می‌کنند

مسئول کمیسیون عمران و بودجه شورای شهر رزن هم با بیان اینکه تنها ۱۷ درصد مردم رزن عوارض سالیانه پرداخت می‌کنند، گفت: پرداخت نکردن عوارض از سوی مردم اکنون برای شهرداری رزن مشکل‌آفرین شده است.

مصطفی مددی افزود: پرداخت به موقع عوارض موجب برنامه‌ریزی و ایجاد طرح‌های جامع و بزرگ در شهر می‌شود.

وی نبود اعتبارات را از مهمترین شاخصه‌های ابتر ماندن پروژه‌های شهر برشمرد و گفت: پرداخت عوارض محلی و سالیانه گامی مؤثر برای تکمیل طرح‌های شهرداری خواهد بود.

مددی در ادامه از تعیین تکلیف اراضی اطراف میدان شهدا خبر داد و افزود: تا یک هفته آینده این اراضی تعیین تکلیف می‌شوند.

مجتمع الزهرا(س) گامی برای رضایت بانوان

وی همچنین از احداث مجتمع فرهنگی-هنری در رزن خبر داد و گفت: پروژه مجتمع الزهرا(س) با هدف مشاوره و کانون‌های خانوادگی بانوان در زمینی به مساحت ۴۰۰ متر و ۲ طبقه در حال ساخت است.

مددی بیان کرد: بخشی از این ساختمان با عنوان زینبیه مورد بهره‌برداری قرار می‌گیرد.

وی با اشاره به اعتبار ساخت پروژه مجتمع الزهرا(س) گفت: هزینه ساخت این پروژه از سوی مردم و خیرین و کاملاً مردمی ساخته می‌شود.

تخفیف ۵۰ درصدی شهرداری به احیای بافت فرسوده

نایب‌رئیس شورای شهر رزن در ادامه با بیان اینکه به کسانی که در شهر رزن به بازسازی بافت فرسوده اقدام کنند، تخفیف ۵۰ درصدی تعلق می‌گیرد؛ افزود: این شهر جزو ۳ شهر در استان بوده که در حوزه چابک‌سازی بافت فرسوده یا ناپایدار قدم برداشته است.

محمود شوندی گفت: ۹۵ هکتار از اراضی رزن دارای بافت فرسوده هستند که اعطای وام، تخفیف عوارض ساخت‌وساز و... از جمله مصوبات شورای رزن برای تسهیل روند احیای بافت فرسوده شهر به شمار می‌رود.

برنامه‌های فرهنگی و نقش شورای شهر

مسئول کمیسیون فرهنگی شورای اسلامی شهر رزن هم در ادامه افزود: این شورا و شهرداری در اکثریت برنامه‌های شهرستان نظیر جشن‌ها و همچنین سایر برنامه‌های فرهنگی تعامل بسزایی را داشته است.

حمیدرضا علیخانی خواستار همت مسئولان شهرستان در بحث فرهنگ شد و گفت: مسئولان فقط در ساعات اداری به برنامه‌های فرهنگی نپردازند و در سایر اوقات هم توجه ویژه به این امر داشته باشند.

آدینه

بانوی ورزشکار ایرانی ارزش حجاب اسلامی را به دنیا نشان داد

یک بانوی ورزشکار ایرانی با کسب مقام در المپیک ریو، ارزش حجاب را به دنیا نشان داد که این امر قابل تجلیل است.

نماینده ولی فقیه در استان و امام جمعه همدان در خطبه‌های نماز جمعه گفت: زنان و دختران ایران به‌ویژه فعالان در عرصه ورزش با رعایت حجاب اسلامی باید زمینه سربلندی و عزتمندی دین، نظام و انقلاب را فراهم کنند. آیتا... غیاث‌الدین طه‌محمدی در بخش دیگر افزود: افرادی که بر پست قضاوت یا به مسند فقاهت تکیه می‌زنند در لبه تیغ قرار دارند و با یک لغزش از پرتگاه به جهنم سقوط می‌کنند.

تضعیف دولت به نفع نظام و انقلاب نیست

امام جمعه نهاوند هم در خطبه‌های نماز جمعه گفت: اگر کسی به دولت انتقادی دارد نباید از خدمات دولت هم غافل شود و دست به تخریب بزند زیرا تضعیف و تخریب دولت به نفع نظام و انقلاب نیست. به گزارش ایرنا، حجت‌الاسلام عباسعلی مغیثی‌نیا افزود: همه باید کمک کنند که دولت و نظام اسلامی را موفق نشان دهند چون این مسأله باعث شکست استکبار و امیدواری مردم می‌شود.

وی افزود: هدف دشمنان ناکارآمد نشان دادن جمهوری اسلامی است؛ بنابراین مهمترین وظیفه دولت هم نشان دادن موفقیت و کارآمدی نظام و دولت است چراکه در برابر همه مشکلات خودش را حفظ می‌کند و رو به پیشرفت است.

خبر

بیم و امید روستاییان از بیمه روستایی

بیمه روستایی و عشایری امیدی برای روستاییان و عشایر است. نماینده مردم نهاوند در مجلس در نشست بررسی مشکلات بیمه‌ای روستاییان شهرستان گفت: بیمه روستایی و عشایری بارقه امیدی برای روستاییان و عشایر است.

حسن بهرام‌نیا افزود: یکی از تکیه‌گاه‌های مغفول مانده بحث بیمه بازنشستگی روستاییان و عشایر است که در این زمینه باید تلاش‌های بیشتری صورت بگیرد.

به گفته وی، بیمه روستایی و عشایری که ۱۰ سال گذشته توسط مجلس تصویب شد پشتوانه خوبی برای روستاییان و عشایر شد که نسبت به آینده خودشان امیدوار باشند و موجب کاهش نگرانی آنها نسبت به آینده‌شان شده است.

بهرام‌نیا بیان کرد: ۹۲ هزار نفر از جمعیت شهرستان نهاوند را جمعیت روستایی تشکیل می‌دهند و این نشان می‌دهد برای قرار دادن این تعداد جمعیت تحت پوشش بیمه روستایی و عشایری نیاز به تلاش و جای کار بسیار دارد.

وی گفت: طرح بیمه روستایی و عشایری فرصت بسیار خوبی است و ما باید از این فرصت ایجاد شده استفاده کنیم که لازمه آن فرهنگ‌سازی با شیوه‌های نوین و نوع‌آوری است.

۴ میلیون بیمه روستایی فاقد بیمه

مدیر صندوق اجتماعی بیمه کشاورزان، روستاییان و عشایر استان همدان هم در دیدار با نماینده نهاوند در مجلس شورای اسلامی و بررسی مشکلات بیمه روستایی این شهرستان گفت: در حال حاضر ۱۵۰ خانوار روستایی نهاوند بیمه هستند که این رقم شامل ۵۰۰ نفر می‌شود که از صندوق بیمه حقوق دریافت می‌کنند و در قالب بیمه سرپرستی هستند و هنوز به بازنشستگی نرسیده‌اند.

مهدی سماواتی با اعلام اینکه ۴ میلیون روستایی در استان همدان فاقد بیمه هستند، تعداد روستاهای همدان را هزار و ۳۰۷ روستا بیان کرد.

به گفته وی، شهرستان نهاوند در حوزه بیمه روستایی در سال ۹۲ رتبه هشتم استان یعنی یکی به آخر مانده را داشته و به تربیت در سال ۹۴ دوم استان را دارد.

وداع آیتا... فاضلیان پس از ۳۴ سال با ملایر

ملایر- خبرنگار همدان پیام: آیتا... سید رضا فاضلیان در دی‌ماه سال ۱۳۶۰ به امر امام راحل(ره) به عنوان امام جمعه ملایر معرفی شده بود که ۲۵ مردادماه امسال به دلیل کهولت سن و شرایط جسمی، استعفای خود را از ادامه اقامه نماز جمعه در ملایر اعلام کرد تا روز جمعه با امر مقام معظم رهبری و حکم شورای سیاستگذاری ائمه‌جمعه کشور، حجت‌الاسلام محمدباقر برقراری -که ۱۱ سال امام جمعه شهرستان‌های سنقر و کلیایی بوده-، به مدت ۳ سال به عنوان امام جمعه جدید ملایر منصوب شود.

جمعه هفته گذشته امام جمعه جدید ملایر با حضور معاون سیاسی شورای سیاستگذاری ائمه‌جمعه کشور، نمایندگان مجلس، فرماندار ویژه ملایر، جمع کثیری از علما و روحانیون استان همدان و شهرستان، رؤسای ادارات و قشرهای مختلف مردم معرفی شد.

آیتا... فاضلیان محور وحدت در ملایر بودند

معاون سیاسی شورای سیاستگذاری ائمه‌جمعه کشور در مراسم تودیع و معارفه امام جمعه ملایر با اشاره به اینکه آیتا... سیدرضا فاضلیان بیش از ۳ دهه خدمت صادقانه در سنگر نماز جمعه ملایر به خوبی نقش‌آفرینی کرده است، گفت: در مدت بیش از ۳ دهه خدمت معنوی وی در شهر، ارتباط بسیار معنوی و عاطفی با مردم ملایر داشتند و همواره محور وحدت و اتحاد در این شهرستان بودند.

حجت‌الاسلام ابوالقاسم علیزاده با بیان اینکه مرحوم آیتا... میرشاهولد بسترساز این مسئولیت خطیر برای آیتا... فاضلیان در ملایر شد، افزود: مقام معظم رهبری هم با توجه به موقعیت سنی و شرایط جسمی وی، این بار سنگین مسئولیت را از روی دوش وی برداشتند.

وی با اشاره به اینکه در خصوص ادامه مدیریت این جایگاه، برقراری با ۱۱ سال فعالیت در مؤسسه امام خمینی(ره) انتخاب شدند که دارای تجربه در سنگر نمازجمعه هستند، ابراز امیدواری کرد تا وی بتواند از ثمره مجاهدات آیتا... فاضلیان در این جایگاه صیانت کنند.

معاون سیاسی شورای سیاستگذاری ائمه‌جمعه کشور بیان کرد: طبق تأکیدات مقام معظم رهبری نهاد مقدس نمازجمعه قرارگاه ایمان، تقوا، اخلاق، بصیرت و قرارگاه فعالیت‌های فرهنگی و سیاسی است؛ به طور حتم و طبق تأکیدات مقام معظم رهبری، رونق نماز جمعه به حضور مردم و جوانان است.

حجت‌الاسلام برقراری امام جمعه ملایر

عازم مشهد مقدس هستم

امام‌جمعه سابق ملایر هم با قدردانی از همراهی مردم ملایر، علما و بزرگان، روحانیون، رؤسای دانشگاه‌ها، ادارات و نهادها گفت: بزودی عازم مشهد مقدس هستم تا بتوانیم در این باقیمانده عمرم، توشه‌ای بردارم.

آیتا... سید رضا فاضلیان در ادامه این مراسم خطاب به مردم ملایر بیان کرد: در هر شرایطی نماز جمعه را ترک نکنید و حضوری منسجم در این فریضه الهی داشته باشید.

قرارگاه نماز جمعه یادگار ماندگار امام راحل

نماینده مردم ملایر در مجلس شورای اسلامی هم قرارگاه نماز جمعه را به عنوان یادگار ماندگار امام راحل دانست که امروز نزدیک به ۹۰۰ پایگاه نماز جمعه در سراسر کشور برقرار است.

حجت‌الاسلام آزادی‌خواه با اشاره به تجلیل رهبر معظم انقلاب از آیت ا...فاضلیان که به یادگار مانده است، گفت: وی اهتمام ویژه‌ای برای اقامه نماز جمعه داشت و با وجود اینکه به سختی راه می‌رفتند، اما از این فریضه الهی هیچگاه کوتاهی نکردند.

وی در ادامه با اشاره به اینکه برقراری سابقه ۱۱ سال اقامه نماز جمعه را در کارنامه خود دارد، افزود: قطعاً با حضور وی نه اینکه چیزی از ما کم نمی‌شود، بلکه یک نفر به شاگردان آیتا...فاضلیان اضافه می‌شود.

مردم بار دیگر انسجام خود را به رخ دشمنان کشیدند

امام جمعه ملایر هم در این مراسم با تأکید بر اینکه آنچه شوقم را برای قبول این مسئولیت در این شهرستان مضاعف کرد، افتخار تلمذی در مکتب علمی و معرفتی آیتا... فاضلیان بود، گفت: آمده‌ایم که دست به دست بدهیم تا این سفره معنوی بهتر از گذشته رونق گرفته و بهتر و بیشتر از این معارف استفاده کنیم.

به گفته حجت‌الاسلام محمدباقر برقراری، مردم ملایر امروز با تکریم از آیتا... فاضلیان و حضور در آیین استقبال، حضور وحدت‌بخش خود را به نمایش گذاشتند و انسجام خود را بار دیگر به رخ دشمنان کشیدند.

آیتا... فاضلیان پدر معنوی ملایر

معاون استاندار و فرماندار ویژه ملایر هم گفت: اگر ملایر یک شهرستان با مردم دین‌دار و متدین است، یکی از دلایل آن وجود آیتا... فاضلیان در این شهرستان بوده.

عبدالعظیم رضایی، وی را پدر معنوی شهرستان ملایر معرفی کرد و افزود: یکی از ویژگی‌های بارز شهرستان همدلی با وحدت با محوریت آیتا... فاضلیان بوده و امید است با حضور امام‌جمعه جدید این وحدت ادامه داشته باشد.

الووو پیام

ایمیل ——— mardomi@hamedanpayam.com
پیامک ——— ۱۰۰۰۶۰۶۶
تلفن و پیام‌گیر ——— ۳۸۲۷۹۰۴۰ - ۰۸۱

بنده از مخاطبان همیشگی روزنامه همدان‌پیام هستم که از تلاش نیروهای این مجموعه قدردانی می‌کنم. درخواست دارم در مورد وضعیت پاس و تغییر و تحولات آن مطالب بیشتری را منعکس کنید.

موسوی

کم‌آبی در روستاها را دریابید. روستای جعفرآباد بخش سردرود رزن سال‌هاست که با معضل کم آبی دست و پنجه نرم می‌کند. البته اقدامات کوتاه‌مدتی در حال انجام است اما باید برنامه‌ریزان کشوری کاری کنند. برخی روستاها آب فراوان دارند و برخی بی‌آبی می‌کشند. هر چند با روندی که در پیش روست همان روستاها هم دچار مشکل می‌شوند، زیرا متأسفانه همه چیز هم به دولتی‌ها بر نمی‌گردد؛ مردم هم فرهنگ درست بهره‌گیری از آب را بلد نیستند و یا مثل ما به عمق فاجعه پی نبرده‌اند.

تماس تلفنی

درست است که با گذر زمان، رسم و سنت همسایه‌داری هم فراموش شده است؛ اما منطقه ما تقریباً قدیمی است. بنده ساکن سی‌متری سنگ شیر هستم که اکثر همسایه‌ها و کاسبان هم همدیگر را می‌شناسند. هر از گاهی که هر کدام به مسافرت می‌رویم دیگری هوای منزل همسایه را دارد. از طرفی در تمام مراسم‌های شادی و غم هم شرکت داریم و مراعات حال هم وجود دارد. امیدواریم این سنت پسندیده همسایه‌داری با پیشرفت روزافزون دنیای مدرن به فراموشی سپرده نشود.

رحیمی

خبر

نماینده ملایر در جمع خبرنگاران:

کشوری کردن تحقیق و تفحص زیبنده استان نیست

ملایر- خبرنگار همدان پیام: تحقیق و تفحص کار مجمع نمایندگان استان نیست و به هیچ وجه نمی‌شود این کار را به مجمع نمایندگان منتسب کرد.

نماینده ملایر در مجلس شورای اسلامی در جمع خبرنگاران با تأکید بر اینکه این تحقیق و تفحص را نه امضا کردم نه به آن اعتقاد دارم، گفت: در بحث جابه‌جایی مدیران ممکن است بین استاندار و برخی از نمایندگان اختلاف به وجود آید که این اختلافات باید با مذاکره، همفکری و همدلی برطرف شود.

محمد کاظمی با بیان اینکه استاندار وظیفه سنگینی بر عهده دارد، طبیعی است که با این کار پرفشار غفلت‌هایی نیز اتفاق بیفتد؛ معتقد است: کشوری کردن تحقیق و تفحص زیبنده استان نیست و من این حرکت را -که تصمیم برخی از دوستان بوده- نمی‌پسندم.

وی در ادامه به افزایش چند صددرصدی نرخ پذیره‌های اوقاف اشاره کرد و گفت: مراجعات زیادی در این زمینه داشته‌ام و به مسئول وقت اوقاف ملایر نیز چند بار تذکراتی داده شد، در نهایت در هفته گذشته دیداری با رئیس سازمان اوقاف داشتیم که به افزایش بی‌رویه این پذیره‌ها اشاره شد که مردم به شدت تحت فشار قرار گیرند.

نماینده مردم ملایر در مجلس به شفاف نبودن اوقاف در عواید حاصل از وقف نیز اشاره کرد و افزود: باید شفاف عمل شود که آنچه از عواید اوقاف در شهر وصول می‌شود بر اساس نیت واقف باشد و در ملایر هزینه شود.

وی مشکلات موجود در بحث سرمایه‌گذاری در کشور را مربوط به امنیت سرمایه گذاری دانست و گفت: این موضوع برای سرمایه‌گذار داخلی و خارجی بسیار اهمیت دارد، متأسفانه در برخی از محافل عمداً می‌خواهند وانمود کنند که ما در بحث سرمایه‌گذاری از امنیت بالایی برخوردار نیستیم.

کاظمی در این نشست با اشاره به گفته‌های وزیر امور خارجه که "آمریکایی‌ها مهمترین هدفشان این است که وانمود کنند ایران برای سرمایه‌گذاری کشور امنی نیست" گفت: تا زمانی که در بحث نفت و پتروشیمی نتوانیم با سرمایه‌گذار خارجی وارد مذاکره شویم و عقد قرارداد داشته باشیم مشکل جذب سرمایه گذار حل نمی‌شود.

وی به افتتاح دفتر سرمایه‌گذاری به کمک شهرداری ملایر اشاره کرد و افزود: در همین زمینه همایش خوبی برگزار شد و با برگزاری جلسه دوم هم کارها در حال پیگیری است.

این نماینده به اصلاح بندهایی از قانون بودجه اشاره و بیان کرد که گام‌های خوبی در این زمینه برداشته شده که در آن دولت بدهی‌های خود را به بانک‌ها، پیمانکاران، کشاورزان پرداخت و همچنین وزارت آموزش‌وپرورش نیز مطالبات بازنشستگان خود را تسویه کند.

به گفته وی، با این کار می‌توانیم امیدوار باشیم که تا چند ماه آینده اقتصاد روبه رشدی داشته باشیم.

کاظمی در خصوص عملکرد مدیران دولت در شهرستان با بیان اینکه هنوز وارد حوزه کاری همه مدیران نشده‌ام به همین دلیل ارزیابی مشکل است، گفت: اما به مدیر بنیاد مسکن انقلاب اسلامی و اداره راه‌وشهرسازی که با دست خالی کار می‌کنند، نمره ۲۰ می‌دهم.

وی افزود: مدیریت ادارات ما مدیریت موفقی دارند، اما بدون کم و کاست هم نیستند.

پیام تاریخ، تمدن و فرهنگ مادستان
The Message Of Madestan's History & Civilization & Culture
روزنامه همدان پیام
۴
یکشنبه ● ۷ شهریورماه ۱۳۹۵ ● شماره ۲۷۱۸
ایران و جهان
siasat@hamedanpayam.com

دولت

چرا منابر جزای تهمت و افترا را کمتر می‌گویند

وزیر بهداشت، درمان و آموزش پزشکی گفت: فاصله گرفتن از اخلاق هم در زندگی شخصی و هم سیاسی یکی از آفت‌های اصلی انقلاب اسلامی است. به گزارش ایرنا، سید حسن قاضی‌زاده هاشمی در نشست شورای اداری خراسان رضوی با حضور نماینده ولی‌فقیه در استان و امام جمعه مشهد، ابراز امیدواری کرد: فضای حاکم بر کشور به ویژه در ماه‌های منتهی به انتخابات ریاست‌جمهوری بیش از پیش به سمت اخلاق و آرمان‌های اصیل انقلاب و اسلام برود.قاضی‌زاده هاشمی گفت: گاه با آبرو و حیثیت مردم بازی می‌شود و نسبت‌های ناروا و حرف‌هایی که نباید بیان می‌شود که بیشتر شایعه است با آنکه امروز کمتر در منابر به موضوع جزای تهمت و افترا پرداخته و بیان می‌شود.

خبر

تعیین جانشین ستاد فرماندهی اقتصاد مقاومتی در استان

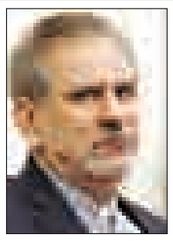

معاون اول رئیس‌جمهور در ابلاغیه‌های جداگانه به اعضای هیأت دولت، جانشینان رئیس ستاد فرماندهی اقتصاد مقاومتی در استان‌های مختلف کشور را تعیین کرد. به گزارش ایسنا، اسحاق جهانگیری در این ابلاغیه‌ها هدف از تعیین جانشینان رؤسای ستاد را تعمیم روش مذکور در سایر استان‌ها برای سرعت بخشیدن به اجرای سیاست‌های کلی اقتصاد مقاومتی، ابلاغی از سوی مقام معظم رهبری (مدظله‌العالی) و عمل به تأکیدات رئیس‌جمهور در تحقق برنامه‌های مرتبط با این سیاست‌ها در سال ۱۳۹۵ عنوان کرده است. بر اساس این ابلاغیه معاون رئیس‌جمهور و رئیس سازمان میراث فرهنگی و گردشگری کشور جانشین رئیس ستاد فرماندهی اقتصاد مقاومتی در استان‌های قم و همدان شد.

بین الملل

توافق آمریکا و روسیه بر سر آتش‌بس در سوریه

کری و لاوروف در ساعات پایانی جمعه شب در پی نشست‌های ماراتنی در ژنو در زمینه اساس توافق مربوط به اجرای آتش‌بس در سوریه به تفاهم رسیدند.به گزارش ایسنا، جان کری، وزیر خارجه آمریکا و سرگئی لاوروف، همتای روسش در کنفرانس خبری مشترک در ژنو پس از مذاکرات طولانی که بیش از ۹ ساعت طول کشید، گفتند: تیم دو طرف تلاش می‌کند تا در روزهای آینده در ژنو جزئیات نهایی را بررسی کند. لاوروف نیز بیان کرد: باید گام‌های نهایی درباره برخی مسائل برداشته شود و روسیه و آمریکا در یک قدمی دستیابی به متن توافق در زمینه سوریه هستند.

خبر

آیت‌ا... مکارم شیرازی تأکید کرد

در پرداخت یارانه‌ها باید تجدیدنظر کرد

یکی از مراجع تقلید گفته که ۳ معضل قاچاق، سود بانکی و پرداخت یارانه‌ها آسیب‌های جدی برای اقتصاد کشور هستند که اگر این ۳ مشکل حل شود، قطعاً اقتصاد وضعیت بهتری خواهد داشت.

به گزارش مرکز خبر حوزه، آیت‌ا... ناصر مکارم شیرازی در دیدار نهاوندیان رئیس دفتر رئیس‌جمهور با ابلاغ سلام به حجت‌الاسلام والمسلمین روحانی رئیس‌جمهور و تقدیر از تلاش‌های انجام شده توسط دولت در ۳ سال گذشته گفت: جامعه نیازمند تبیین تلاش‌ها و فعالیت‌های دولت است و حتماً باید با راه‌های مؤثری این دستاوردها برای مردم گفته شود و اگر اقدامات دولت با سبک منظم و ادبیات روشن بیان شود آثار بیشتری در افکار عمومی خواهد داشت، البته این مسأله به معنی نفی کلی مشکلات نیست.

این مرجع تقلید با تأکید بر مقابله با پدیده شوم قاچاق افزود: مسأله مبارزه با قاچاق مسأله فراقوه‌ای است و حتی مردم نیز باید در این موضوع در کنار دولت و سایر قوا به مقابله با آن بپردازند.

وی با تأکید بر جدیت مبارزه با قاچاق گفت: باید ریشه‌ها و منشأ اصلی این پدیده مورد شناسایی قرار بگیرد و برای افکار عمومی گفته شود که چه کسانی و گروه‌هایی این معضل را برای اقتصاد کشور به وجود آورده‌اند و برای مردم افشا شود که چه کسانی از این وضعیت منفعت می‌برند.

آیت‌ا... مکارم شیرازی همچنین با برشمردن سودهایی که در بانک‌ها پرداخت می‌شود، از آن به عنوان معضل جدی اقتصاد کشور نام برده و یادآور شد: سیاست‌های بانک مرکزی و مصوبات آن باید از سوی همه بانک‌ها تبعیت شود و ضمانت اجرایی برای آن وجود داشته باشد، ولی متأسفانه هنوز این مسأله عملی نشده است.

وی بیان کرد: سیاست غلط سال‌های گذشته در تبلیغات افسارگسیخته‌ای که در مورد پرداخت سود و گره زدن به اقتصاد کشور به فعالیت‌های بانکی به وجود آمد، موجب ایجاد مشکل در اقتصاد کشور شده است، پس باید سود عقود شرعیه در بانک‌ها به شکل منطقی و به شیوه‌ای که بانک مرکزی تصویب می‌کند از سوی همه بانک‌ها تبعیت شود.

آیت‌ا... مکارم شیرازی به پرداخت غلط یارانه‌ها به همهٔ مردم در سال‌های گذشته اشاره کرد و گفت: این برنامهٔ اقتصادی از ابتدا غلط اجرا شد و این موضوع یکی از بزرگترین مشکلات را ایجاد کرده است که حتی می‌تواند معضلات اجتماعی و فرهنگی هم به دنبال داشته باشد.

وی افزود: باید تجدید نظر جدی در این موضوع صورت بگیرد و ادامهٔ این سیاست غلط اصلاً منطقی و به نفع کشور نیست.

آیت‌ا... مکارم شیرازی با اشاره به تأثیراتی که گسترش شبکه‌های مجازی بر فرهنگ و اعتقادات مردم دارد، گفت: امروز تنها با سیاست‌های انقباضی و فیلتر کردن شبکه‌های مجازی نمی‌توان مانع از آسیب‌های این فضا شد و چنین سیاست‌هایی امروز دیگر کارآیی ندارد و باید اقدامات اثباتی و ایجابی انجام داد و راهکار آن راه‌اندازی شبکه ملی اطلاعات و ساخت نرم‌افزارهای داخلی و بومی است و ما گروهی را مأمور کرده‌ایم که این کار را دنبال و به حل این مشکل کمک کنند.

پیروزی دولت پیروزی نظام است

دفاع یونسی از روحانی عملکرد دولت و استفاده روسیه از پایگاه نوژه

▪ اصلاح‌طلبان گزینه‌ای بهتر از روحانی ندارند

▪ نباید از همکاری با ابرقدرت‌ها ترسید

دستیار ویژه رئیس‌جمهور در امور اقوام و اقلیت‌ها در گفت‌وگویی رسانه‌ای با دفاع از اقدامات دولت روحانی در ۳ سال گذشته تأکید کرده که امروز هم چرخ سانتریفیوژ می‌چرخد و هم چرخ زندگی مردم.

حجت‌الاسلام علی یونسی که با فارس گفت‌وگو کرده از استفاده روس‌ها از پایگاه نوژه همدان هم دفاع کرده و گفته این حرکت، حرکتی درست و صحیح بوده و نباید از همکاری با یک ابرقدرت ترس داشت.

یار نزدیک حسن روحانی در انتخابات ۹۲، در ادامه این گفت‌وگو گفت: در شرایط امروز کشور معتدل‌تر و بصیرتر از روحانی در انتخابات وجود ندارد و اصلاح‌طلبان نیز چاره‌ای جز حمایت از وی ندارند.

وی با بیان اینکه مصلحت کشور، منافع ملی و حیات سیاسی اصلاح‌طلبان، در حمایت از روحانی است افزود: بی‌تردید مصلحت هیچ کس در عبور از روحانی نیست.

گزیده‌هایی از این گفت‌وگوی مفصل را می‌خوانید؛

آ امروز حتی روسیه نیز به دلیل وجود این پدیده خطرناک، یعنی تروریسم، احساس خطر می‌کند. امروز روسیه به عنوان بزرگترین قدرت اتمی جهان همراه با کشورهای مسلمان اطراف در معرض تهدید قرار گرفته‌اند. مقابله با این خطر که به نوعی خطر و تهدید برای اروپا و آمریکا هم هست بدون همکاری با جمهوری اسلامی ایران امکان‌پذیر نیست، و همه دولت‌های قدرتمند و منطقه‌ای به این واقعیت واقف هستند و نمی‌توانند ضرورت حضور جمهوری اسلامی در مبارزه با داعش و گروه‌های تروریستی را نادیده بگیرند.

آ ما می‌توانیم با هر کشوری که در مقابله با تروریست صادق باشد، همکاری کنیم. به این دلیل است که همکاری با روسیه برای مقابله با تروریسم را لازم دانسته و بر روی آن سرمایه‌گذاری کردیم. من این همکاری نظامی(استفاده روس‌ها از پایگاه نوژه همدان) که برای مقابله با تهدید تروریسم انجام می‌شود را مهم و استراتژیک و لازم می‌دانم. علی‌رغم آنکه عده‌ای به این حرکت اعتراض داشته و عده‌ای هم آن را توجیه کردند. من مدافع سرسخت این همکاری هستم و اطمینان دارم، حرکت، حرکتی درست و صحیح بوده است. همکاری نظامی و امنیتی با یک قدرت بزرگ جهانی، برای مقابله با تهدید و تأمین امنیت ملی و منطقه‌ای و منافع مشترک و امنیت مشترک، مقابله با آنها علیه دشمن مشترک، اقدامی عقلایی است و نباید ترسی از همکاری با یک ابرقدرت داشت.

آ روحانی در همان ابتدای کار گفت که انگیزه و هدف اصلی دولت تدبیر و امید از مذاکرات این بوده که ضمن رفع تشنج‌ها و اختلاف ایران با برخی قدرت‌ها و حفظ حقوق قانونی، هم چرخ اقتصاد مردم بچرخد و هر چرخ سانتریفیوژها. ما می‌گوییم که وضعیت امروز اینگونه است. مسیری که در گذشته می‌رفتیم قطعاً به بن‌بست و به تعطیلی مطلق کشور می‌رسید اما تلاش‌های دولت کنونی در مسیر حل مشکلات، بازکردن گره‌ها و هموار کردن راه برای توسعه و رونق اقتصادی و چرخیدن چرخ دوباره کارخانه‌ها و فعالیت دوباره آنان است.

آ اینکه ما نان‌مان را از خارج بخریم، باید بدانیم که اگر تحریم و محاصره شدیم باید تن به هر کاری و ذلت بدهیم ولی امروز شما می‌بینید که ما دیگر احتیاجی به خرید گندم نداریم این یعنی چرخ اقتصاد حرکت کرده است. قطعاً سال‌های دیگر بهتر خواهد بود. یادمان باشد که تورم در این کشور، تا حدود ٤٥ درصد هم رشد کرد، حالا آن تورم نگران‌کننده مهار شده به طوری که مرکز آمار اعلام می‌کند که رشد اقتصادی در کشور به بالای صفر رسیده و مثبت است و مسئولان امر هم رشد را ٤/٤ درصد عنوان می‌کنند و این برای ما بشارتی است.

آ مسئولیت اخلاقی و حرفه‌ای شما رسانه‌ها این است که اگر آماری که دولت ارائه می‌دهد را درست می‌دانید، اعلام کنید و مردم را در جریان این اتفاقات مثبت قرار دهید.این واقعیتی است که نه تنها برای دولت بلکه برای ملت پیروزی بزرگ است. و بالاتر از آن، پیروزی نظام است. چرا ما باید منافع گروهی، حزبی و جناحی را بر منافع ملی ترجیح دهیم. اینکه ملت توانسته تحریم را بشکند اجماع جهانی را بشکند و چرخ اقتصاد را پویا کند، در منطقه حضور داشته باشد امنیت خود را تأمین کند این پیروزی برای همه است.

آ برخی جریانات سیاسی به دنبال این هستند که نتیجه انتخابات باب میل آنان باشد، و صندوق‌های رأی هم زیاد تعیین‌کننده نباشد. به تعبیری عده‌ای بیشتر بازی دموکراسی را می‌پسندند و نه انتخابات را. در جلسات خودشان هم می‌گویند که دموکراسی یک بازی است و آن را نمایشی تلقی می‌کنند. ولی مردم‌سالاری اعتقادی است که امام(ره) و رهبری بر آن تأکید داشته و دارند. درست است به دلیل فقیه بودنشان مشروعیت‌شان الهی است اما اگر مردم انتخاب‌شان نکرده بودند، برای خودشان این مقبولیت را قائل نبودند.

آ مصلحت کشور، منافع ملی و حیات سیاسی اصلاح‌طلبان، در حمایت از روحانی است و بی‌تردید مصلحت هیچکس در عبور از روحانی نیست. اصلاح‌طلبان به همان دلیلی که در سال ۹۲ آمدند و از نامزدی روحانی حمایت کردند حال هم باید بیایند و حمایت کنند و قاعدتاً چاره‌ای جز این ندارند. برای اینکه هیچ گزینه‌ای برای این شرایط به غیر از شخصیت معتدل و بصیری چون روحانی وجود ندارند.روحانی به عنوان اصولگرای معتدل، رفتاری عقلانی، منافع ملی‌محور و امنیت‌محور دارد. برای اصلاح‌طلبان در این دوره روحانی بهترین گزینه است ممکن است لایحه‌های پایین اصلاح‌طلب این را نپسندند اما عقلای اصلاح‌طلب این را خوب می‌دانند که باید از رئیس دولتی که آستانه تحملش نسبت به حوادث و واقعیت‌های کشور و جامعه بالاست، حمایت کنند.

خبر

هزار و ۲۰۰ پایگاه آمریکا رصد و کنترل می‌شود

جانشین فرمانده بسیج مستضعفین گفت: موشک‌های ما مرزهای امنیتی کشور را فراتر برده و امروزه دشمنان ملت، هزاران کیلومتر دورتر زمین‌گیر شده‌اند.

به گزارش انتخاب، جانشین فرمانده بسیج مستضعفین، در سخنانی با بیان اینکه آمادگی دفاعی جمهوری اسلامی در عالی‌ترین سطح در ۳۷ سال گذشته است، گفت: امروز به پشتوانه طرح‌های خلاقانه متخصصان جوان موشکی این مرز و بوم و در سایه توجهات حضرت ولی‌عصر(عج) و رهبری خردمندانه مقام معظم رهبری، توان بازدارندگی جمهوری اسلامی در سطحی است که تهدیدات دشمن را نه فقط در مرحله اجرا، بلکه در سطح پیشگیرانه خنثی می‌کند.

علی فضلی افزود: سطح تقابل جمهوری اسلامی با غرب دیگر محصور در یک میلیون و ٦٤٨ کیلومتر مربع از خاک ایران نیست؛ بلکه موشک‌های ما مرزهای امنیتی کشور را فراتر برده و امروزه دشمنان ملت، هزاران کیلومتر دورتر، در یمن و لبنان زمین‌گیر شده و زیر سایه «زلزال»ها و «شهاب»ها، برای شکستن سد دفاعی نظام اسلامی مذبوحانه تلاش می‌کند.

وی در ادامه به بیان خاطره‌ای از فرمانده سپاه پاسداران پرداخت و گفت: مدتی پیش از سردار جعفری پرسیده شده بود که اگر یک جنگنده اسرائیلی وارد ایران شود و قصد بمباران مراکز حساس کشور را داشته باشد، واکنش ایران چه خواهد بود؟ که ایشان نیز پاسخ داده بودند که در بازگشت آن جنگنده، دیگر اسرائیلی روی نقشه باقی نخواهد بود که خلبان در فرودگاهی از آن، هواپیمای خود را بنشاند.

فضلی افزود: باید بگویم که سخنان جعفری، بسیار متواضعانه بود؛ چرا که پس از ۳۷ سال، امروز جمهوری اسلامی در شرایطی است که علاوه بر سرزمین‌های اشغالی رژیم منحوس صهیونیستی، هزار و ۲۰۰ پایگاه نظامی آمریکا در اطراف و اکناف کشور را به صورت لحظه‌ای توسط پهپادهای ایرانی رصد و کنترل می‌کند و چنانچه موتور جنگنده‌ای به قصد ورود به مرزهای هوایی کشورمان روشن شود، با پاسخ حافظان امنیت ملی مواجه می‌شود.

کانون کارآفرینان استان همدان با همکاری روزنامه همدان پیام

در راستای معرفی تولیدات استان و ترویج فرهنگ خرید محصولات و تولیدات استانی شرکت‌ها، نهادها و موسسات فعال در استان همدان اقدام به معرفی این تولیدات به هم‌استانی‌ها به صورت تبلیغ رایگان در روزنامه نموده است لذا ضمن تقدیر از مردم فهیم استان امیدواریم اولویت خرید کالا و محصول از تولیدکنندگان استانی و داخل کشور باشد همچنین کارآفرینان و تولیدکنندگان عزیز می‌توانند برای کسب اطلاعات بیشتر و درج آگهی رایگان با شماره تلفن ۳۸۲۷۹۰۱۱-۰۸۱ تماس حاصل نمایند.

آگهی موضوع ماده ۳ قانون و ماده ۱۳ آیین‌نامه قانون تعیین تکلیف وضعیت ثبتی اراضی و ساختمان‌های فاقد سند رسمی

برابر رأی شماره ۱۳۹۵۶۰۳۲۶۰۰۶۰۰۰۷۶۲-۱۳۹۵/۵/۱۷ هیأت اول موضوع قانون تعیین تکلیف وضعیت ثبتی اراضی و ساختمان‌های فاقد سند رسمی مستقر در واحد ثبتی حوزه ثبت ملک ملایر تصرفات مالکانه و بلامعارض متقاضی آقای شاطرعلی میرزایی آورزمان فرزند علی به شماره شناسنامه ۱۰۵ صادره از ملایر در شش دانگ اعیانی یک باب خانه به مساحت ۵۰/۱۶ مترمربع قسمتی از پلاک ۶۶ فرعی از ۲۰۴۴ اصلی واقع در بخش یک ملایر از مالک رسمی برابر قرارداد اجاره اداره اوقاف و امور خیریه ملایر محرز گردیده است. لذا به منظور اطلاع عموم مراتب در دو نوبت به فاصله ۱۵ روز آگهی می‌شود، در صورتی که اشخاص نسبت به صدور سند مالکیت متقاضی اعتراضی داشته باشند می‌توانند از تاریخ انتشار اولین آگهی به مدت دو ماه اعتراض خود را به این اداره تسلیم و پس از اخذ رسید، ظرف مدت یک ماه از تاریخ تسلیم اعتراض، دادخواست خود را به مراجع قضایی تقدیم نمایند. بدیهی است در صورت انقضای مدت مذکور و عدم وصول اعتراض طبق مقررات سند مالکیت صادر خواهد شد.(م‌الف ۲۶۹)

تاریخ انتشار نوبت اول: ۱۳۹۵/۶/۷
تاریخ انتشار نوبت دوم: ۱۳۹۵/۶/۲۱

حسن قاجاریان، رئیس ثبت اسناد و املاک ملایر

آگهی حصر وراثت

آقای کامران طاهری فرزند لطف‌علی دارای شناسنامه شماره ۱۲۸ متولد ۱۳۶۵ به شرح دادخواست به کلاسه۹۵/۹۵۰۲۱۴ ح۱۲۰ از این حوزه درخواست گواهی حصر وراثت نموده و چنین توضیح داده که شادروان لطف‌علی طاهری فرزند میرزا به شناسنامه شماره ۹متولد ۱۳۲۲ در تاریخ ۸۷/۸/۳۰ در اقامتگاه دائمی خود بدرود زندگی گفته ورثه آن مرحوم منحصر است به: هفت فرزند پنج پسر و دو دختر و یک همسر دائمی ولاغیر ۱-محمود طاهری فرزند لطفعلی به شماره شناسنامه ۱۰۷۰ صادر از همدان متولد ۱۳۵۰ پسر متوفی ۲-محمدعلی طاهری فرزند لطفعلی به شماره شناسنامه ۱۱۹۰ صادر از همدان متولد ۱۳۵۲ پسر متوفی ۳-غضنفر طاهری فرزند لطفعلی به شماره شناسنامه ۱۱۷۲ صادر از همدان متولد ۱۳۵۳ پسر متوفی ۴-رفیع‌اله طاهری فرزند لطفعلی به شماره شناسنامه ۱۹ صادر از همدان متولد ۱۳۶۳ پسر متوفی ۵-کامران طاهری فرزند لطفعلی به شماره شناسنامه ۱۲۸ صادر از همدان متولد ۱۳۶۵ پسر متوفی ۶-صغرا طاهری فرزند لطفعلی به شماره شناسنامه ۱۳۴۰ صادر از همدان متولد ۱۳۵۶ دختر متوفی ۷-سارا طاهری فرزند لطفعلی به شماره شناسنامه ۱۴۲۹ صادر از همدان متولد ۱۳۵۸ دختر متوفی ۸-طوبی رضایی فرزند اصغر به شماره شناسنامه ۴۴۲ صادر از همدان متولد ۱۳۲۳ همسر متوفی اینک با انجام تشریفات مقدماتی درخواست مزبور را در یک نوبت آگهی می‌نماید تا هر کسی اعتراضی دارد و یا وصیتنامه از متوفی نزد او باشد از تاریخ نشر نخستین آگهی ظرف یک ماه تقدیم دارد والا گواهی صادر خواهد شد.

قاضی حوزه ۱۲۰ شورای حل اختلاف همدان

آگهی حصر وراثت

خانم معصومه محمودی عزت دارای شناسنامه شماره ۵۷۷ به شرح دادخواست به کلاسه۱۵۱/۲۰۷/۹۵/ح از این حوزه درخواست گواهی حصر وراثت نموده و چنین توضیح داده که شادروان رضوان قره‌داغی به شناسنامه شماره ۱۰۲۷ در تاریخ ۹۵/۵/۸در اقامتگاه دائمی خود بدرود زندگی گفته ورثه آن مرحوم منحصر است به: ۱- معصومه محمودی عزت فرزند نورمحمد به شماره شناسنامه ۵۷۷ متولد۱۳۳۹ صادره از همدان همسر متوفی ۲-آرش قره‌داغی فرزند رضوان به شماره شناسنامه ۲۵۷۰ متولد۱۳۵۹ صادره از همدان فرزند متوفی ۳-خشایار قره‌داغی فرزند رضوان به شماره شناسنامه ۶۸۵۲ متولد۱۳۶۵ صادره از همدان فرزند متوفی ۴-هخامنش قره‌داغی فرزند رضوان به شماره شناسنامه ۳۸۶۰۳۰۴۷۳۹ متولد۱۳۷۰ صادره از همدان فرزند متوفی اینک با انجام تشریفات مقدماتی درخواست مزبور را در یک نوبت آگهی می‌نماید تا هر کسی اعتراضی دارد و یا وصیتنامه از متوفی نزد او باشد از تاریخ نشر نخستین آگهی ظرف یک ماه تقدیم دارد والا گواهی صادر خواهد شد. (م‌الف ۲۷۱۵)

قاضی حوزه ۱۵۱ شورای حل اختلاف ایثارگران

آگهی حصر وراثت

آقای عبدالرضا ظهرابی دارای شناسنامه شماره ۳۸۷۲ به شرح دادخواست به کلاسه۹۵۰۳۵۳/۹۵/ح۱۱۸ از این حوزه درخواست گواهی حصر وراثت نموده و چنین توضیح داده که شادروان رضا ظهرابی به شناسنامه شماره ۲۵ در تاریخ ۱۳۹۴/۸/۹ در اقامتگاه دائمی خود بدرود زندگی گفته ورثه آن مرحوم منحصر است به: ۱-عبدالرضا ظهرابی به شماره شناسنامه۳۸۷۲ صادره از احمدآباد متولد ۱۳۴۱ فرزند متوفی ۲-مریم ظهرابی به شماره شناسنامه۱۸۸۳ صادره از ملایر متولد ۱۳۴۹ فرزند متوفی ۳-معصومه ظهرابی به شماره شناسنامه۱۳۳۲ صادره از همدان متولد ۱۳۵۸ فرزند متوفی ۴-اکرم ظهرابی به شماره شناسنامه۵۰۹ صادره از همدان متولد ۱۳۵۳ فرزند متوفی ۵-کشور ظهرابی به شماره شناسنامه۱۴ صادره از ملایر متولد ۱۳۳۹ فرزند متوفی ۶-غلامرضا ظهرابی به شماره شناسنامه۱۳۳۱ صادره از همدان متولد ۱۳۵۶ فرزند متوفی ۷-فاطمه ظهرابی به شماره شناسنامه۶ موالیه صادره از ملایر متولد ۱۳۶۱ فرزند متوفی ۸-زیور ظهرابی به شماره شناسنامه۱۸۸۲ صادره از ملایر متولد ۱۳۴۸ فرزند متوفی ۹-بلور شاه‌سوندی بغداد شماره شناسنامه۴ صادره از ملایر متولد ۱۳۲۱ همسر متوفی اینک با انجام تشریفات مقدماتی درخواست مزبور را در یک نوبت آگهی می‌نماید تا هر کسی اعتراضی دارد و یا وصیتنامه از متوفی نزد او باشد از تاریخ نشر نخستین آگهی ظرف یک ماه تقدیم دارد والا گواهی صادر خواهد شد. (م‌الف ۲۷۱۸)

قاضی حوزه ۱۱۸ شورای حل اختلاف همدان

اصلاحیه

آگهی مناقصه عمومی دانشگاه علوم پزشکی چاپ در تاریخ ۹۵/۶/۱ در مورد خرید محل نصب و راه‌اندازی ۳ دستگاه آسانسور بیمارستان بعثت مهلت ارائه قیمت پیشنهادی از تاریخ ۹۵/۶/۱۳ لغایت روز سه‌شنبه ۹۵/۶/۲۳ و تاریخ کمیسیون مناقصه به تاریخ چهارشنبه ۹۵/۶/۲۴ اصلاح گردید از تاریخ مرداد ماه به تاریخ شهریور ماه اصلاح شد.

مفقودی

بیمه‌نامه رازی به شماره بیمه‌نامه ۳۱۱۲۰۰۲۶/۹۵/۰۰۵۶۹۲ فاقد پلاک به شماره موتور ۵۵۲۷۷۲۸ به شماره شاسی ۱۰۰G۵۸۵۰۸۳۶ به نام ستاره جمشیدی و به شماره شناسنامه ۳۸۶۰۸۵۲۹۷۳ مفقود گردیده و از درجه اعتبار ساقط می‌باشد.

مفقودی

کارت پرسنلی به نام معصومه بهادری شادی فرزند کتابعلی به شماره شناسنامه ۱۱۰۱ مربوط به سازمان آموزش‌وپرورش ناحیه یک مفقود گردیده و از درجه اعتبار ساقط می‌باشد.

مفقودی

بیمه‌نامه کوثر خودرو رنو لوگان L۹۰ به شماره بیمه‌نامه ۱۳۹۴/۱۰۱۰/۵۲۹۴۴۷ به شماره پلاک ۹۷۱ب۸۵ ایران ۱۸ به شماره موتور ۷۷۰۲۰۳۵۳۲۲D۰۵۷۹۷۴ به شماره شاسی NAALSRALD۸A۰۲۲۷۴۷ به نام منصوره بیگلری به شماره شناسنامه ۷۹۰۵۰ و شماره ملی ۳۸۷۱۹۸۷۴۷۶ مفقود گردیده و از درجه اعتبار ساقط می‌باشد.

پیام تاریخ، تمدن و فرهنگ مادستان
The Message Of Madestan's History & Civilization & Culture
روزنامه همدان پیام
۵
یکشنبه ● ۷ شهریورماه ۱۳۹۵ ● شماره ۲۷۱۸
جامعه
ejtemaei@hamedanpayam.com

امکان پرداخت هماهنگ حقوق مستمری‌بگیران فراهم شد

فرایند پرهزینه و زمان‌بری که چند سال پیش در سازمان تأمین اجتماعی برای پرداخت حقوق بازنشستگان به وجود آمده بود اصلاح و امکان پرداخت هماهنگ و متمرکز حقوق‌ها فراهم شد.معاون فنی و درآمد سازمان تأمین اجتماعی گفت: در اجرای این برنامه هیچگونه تأخیری در پرداخت حقوق بازنشستگان به وجود نیامده است.به گزارش مهر، محمدحسن زدا با بیان اینکه پرداخت منظم زمینه‌ساز امنیت و آرامش بازنشستگان و خانواده‌های آنان است افزود: پرداخت متمرکز حقوق بازنشستگان با هدف فراهم آمدن امکان نظارت مؤثرتر بر فرایندهای مالی و استفاده بهینه از منابع مالی سازمان به اجرا درآمده است.

اثربخشی مراکز مداخله در خانواده در کاهش طلاق

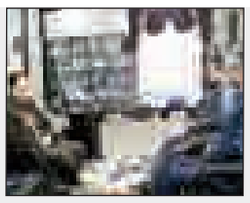

عملکرد مثبت مراکز مداخله در خانواده به منظور کاهش طلاق بیانگر اثربخشی اقدامات و برنامه‌های این حوزه بوده ودر جهت گسترش این خدمات همراهی و همکاری دادگستری شهرستان‌ها با تسهیل‌گری فرمانداران راهگشا خواهد بود.
مدیرکل بهزیستی استان در سفرهای دوره‌ای به شهرستان‌ها در دیدار با فرماندار شهرستان فامنین از آمادگی بهزیستی استان در خصوص اجرای برنامه‌های پیشگیرانه ارتقایی در جهت کاهش آسیب‌های اجتماعی سخن گفت.

سامانه ملی خدمات ازدواج بزودی رونمایی می‌شود

برنامه‌ریزی برای راه‌اندازی سامانه ملی خدمات ازدواج انجام شده که این سامانه تمامی خدمات ازدواج را با تخفیف به جوانان ارائه می‌دهد.به گزارش ایلنا، مدیرکل دفتر ازدواج و تعالی خانواده گفت: شورای اصناف کشور اعلام آمادگی کرده است تا مراکز داوطلب برای ارائه خدمات و کالاهای مورد نیاز ازدواج جوانان را با تخفیف به آنها ارائه دهد.
ناصر صبحی ازدواج و تعالی خانواده، ارائه خدمات جهیزیه، برگزاری جشن عروسی و رهن و اجاره و خرید مسکن را از دیگر امکانات سامانه ملی خدمات ازدواج دانست.

فضای مجازی

یک میلیون امضا برای حمایت از حیوانات بی‌سرپرست

کمپین حمایت از حقوق حیوانات

چند ماهی از انتشار تصاویر و فیلم‌های آزار و اذیت حیوانات در فضای مجازی می‌گذرد. تصاویری که در آنها نشانی از انسانیت دیده نمی‌شود. پخش این گونه تصاویر و فیلم‌ها باعث شد تا نبود قانونی برای حمایت از این حیوانات و همچنین مجازاتی مشخص برای کسانی که این گونه رفتارهای غیر انسانی را دارند، بیش از پیش احساس شود.
انتشار فیلم‌های شکنجه حیوانات در همان دقایق اولیه واکنش تند عموم کاربران مجازی را به دنبال داشت و آنها خواهان مجازات افرادی شدند که به این گونه اقدامات دست می‌زنند ولی چیزی که در این بین بیش از همه چیز آزاردهنده بود خلأ قانونی، برای حمایت از حیوانات است.
حالا پس از گذشت چند ماه از پخش این تصاویر، کمپین "یک میلیون امضا برای تصویب قانون حمایت از حیوانات" شکل گرفته است. قانونی که خلأ آن این روزها با اوضاع نامناسب حیوانات بی‌سرپرست بیشتر از پیش احساس می‌شود.
این کمپین خواستار متوقف شدن آزار حیوانات و تصویب قانون حمایت از آنان است و این روزها با حمایت جمعی از هنرمندان همراه شده است.
در سال ۸۶ از طرف انجمن حمایت از حیوانات لایحه حمایت از حقوق حیوانات به سازمان محیط زیست ارائه شده است و سازمان هم این لایحه را به مجلس ارائه داد که متأسفانه این لایحه مسکوت مانده است.

خبر کوتاه

مدیران مهدها حق افزایش شهریه را ندارند

فرارو: هیچ مهد کودکی حق افزایش بیش از مبلغ اعلام شده را ندارد و چنانچه این اتفاق رخ دهد و یا گزارش شود به سرعت پیگیری می‌شود. معاون امور اجتماعی سازمان بهزیستی کشور با اشاره به اینکه افزایش غیرقانونی شهریه‌ها ممنوع است، گفت: به طور متوسط شهریه‌ها ۱۴/۵ درصد افزایش یافته که البته این شهریه در استان‌ها و مناطق مختلف و با توجه به خدمات و آموزش‌هایی که مهدهای کودک به کودکان ارائه می‌کند متفاوت خواهد بود.

افزایش فعالیت‌های برون مدرسه از مهرماه

مهر: قائم‌مقام سازمان دانش‌آموزی گفت: از ابتدای مهرماه با کمک فعالیت‌های برون مدرسه‌ای سازمان دانش‌آموزی افزایش می‌یابد.
داود روستایی افزود: تشکیلات سازمان مهمترین هدف تربیت اجتماعی است و اجتماعی شدن از اصلی‌ترین اهداف است که باید فرزندان را برای این اجتماعی شدن آماده کنیم .
وی گفت: تربیت اجتماعی کمک می‌کند، تا ما زمینه آینده‌ای بهتر برای ایران اسلامی، جهان و از همه بهتر و زیباتر آینده شیعه، فراهم آوریم.

نشاط اجتماعی جوانان در جامعه مغفول مانده است

تابناک: رئیس گروه ارزیابی سازمان مردم‌نهاد وزارت ورزش و جوانان با بیان اینکه نشاط اجتماعی جوانان در جامعه ما مغفول مانده است، گفت: دولت تأکید بیشتر بر کارآفرینی برای جوانان دارد.
نورا... پاشا، با بیان اینکه نشاط اجتماعی موضوعی بوده که در جامعه ما مغفول مانده است، یادآور شد: مهمترین مشکل ما اشتغال جوانان بوده به همین خاطر دولت تأکید بیشتری بر کارآفرینی دارد.

ابراز نگرانی از کاهش ساعت درس دینی

بیتوته: موضوع کاهش ساعات دروس دینی در برنامه درسی آموزش و پرورش در جلسه شورای تخصصی حوزوی بررسی شد.
مهدی نویدادهم، دبیرکل شورای عالی آموزش در بررسی موضوع کاهش ساعات دروس دینی با ابراز نگرانی از کم شدن ساعات دروس دینی، این اقدام را با روح کلی سند تحول آموزش‌وپرورش مغایر دانسته و گفت: محتوای عناوین درسی جدید هم باید بر اساس منابع و متون اسلامی تدوین شوند.

ضرورت گسترش مراکز درمانی در مناطق حاشیه‌ای

ایرنا: وزیر تعاون، کار و رفاه اجتماعی بر ضرورت گسترش مراکز بهداشتی در مناطق حاشیه‌ای و کارگرنشین تأکید کرد.
علی ربیعی با تأکید بر اینکه سیاست‌ها در حاشیه‌های شهری و مناطق کارگری متمرکز است، گفت: خوشبختانه در دولت یازدهم خدمات درمانی گسترش یافته است.

اصلاحیه

در روزنامه شماره ۲۷۱۷ در خبری با عنوان "به داشته های علمی همدان توجه نشده است " نام محمود نیلی رئیس دانشگاه صنعتی استان اشتباه درج شده بود که ضمن پوزش بدین‌وسیله اصلاح می گردد.

ساماندهی متکدیان نیازمند برنامه است!

گدایان و چهره گریان شهر

در حال حاضر نبود چاره و تدبیری اساسی و همه‌جانبه‌نگر در حوزه ساماندهی متکدیان از جمله خلأهای برنامه‌ریزی محسوب می‌شود که به چهره شهر گردشگری همدان آسیب وارد می‌کند.
تکدی‌گری یا از روی اجبار است و تنگناهای زندگی که دیگر تاب و تحمل انسان را تمام کرده و صبر را لبریز می‌کند یا از روی تنبلی زیاد و راحت‌طلبی است که البته در هر صورت مذموم بوده و اغلب صحنه‌های زیبایی را نمی‌آفریند.
ممکن است بسیاری از افراد، احساسات نوع دوستی‌شان تحریک شده و دست متکدیان را پس نزنند اما در بسیاری از موارد، تکدی‌گری سوء استفاده از عواطف انسانی به شمار می‌آید.
حتی اگر دست‌درازی به سوی مردم از روی نیاز باشد نیز شایسته انسان و جامعه نیست بویژه اینکه اگر جوانی برای رفع مشکلش دست نیاز جلوی دیگران دراز کند.
به گزارش فارس، تکدی‌گری در هیچ دین و آیینی مورد تأیید قرار نگرفته و همواره مذموم بوده است. در این راه هستند افرادی که با تظاهر به معلولیت‌های جسمانی و حتی فکری سعی در جریحه‌دار کردن عواطف مردمی کرده و به دنبال کسب درآمد هستند.
سال‌ها تکدی‌گری برای برخی از افراد حتی سرمایه‌ای نیز ایجاد کرده که افراد را بد عادت کرده به طوری که حاضر به صرف نظر کردن از این پول‌های بادآورده نیستند و هر روز برای کسب درآمد بیشتر از همین راه تلاش می‌کنند، حتی در برخی از کلانشهرها مشاهده شده که برخی از افراد با سوءاستفاده از کودکان بی‌سرپرست یا بدسرپرست سعی در ثروت‌اندوزی از راه تکدی‌گری دارند که البته به گفته مسئولان بهزیستی استان، چنین باندهایی در استان همدان وجود ندارد و بیشتر در تهران بزرگ شایع است.
بدون تردید وجود متکدیان در سطح شهر، صحنه‌های ناشایستی را ایجاد می‌کند که شایسته شهر توریستی و گردشگری چون همدان نبوده و ذهنیت مناسبی را در ذهن گردشگران بویژه توریست‌های خارجی بر جای نخواهد گذاشت.
بنابراین برای برخی از دستگاه‌ها چون شهرداری تعریف شده تا نسبت به ساماندهی و جمع‌آوری متکدیان اقدام کرده و با سنجش شرایط آنان اقدام کنند.

گشت‌زنی برای جمع‌آوری متکدیان

معاونت خدمات شهری شهرداری همدان با بیان اینکه هر روز گشت‌زنی در سطح شهر برای جلوگیری از تکدی‌گری انجام می‌شود، اظهار کرد: اگر هم موردی باشد با هماهنگی بهزیستی جمع‌آوری و به مکانی که برای نگهداری این افراد تعبیه شده، تحویل داده می‌شوند.
مجید درویشی با بیان اینکه معمولاً افرادی که جمع‌آوری می‌شوند، در محلی موقت نگهداری و پس از آن به بهزیستی تحویل داده می‌شوند، افزود: افرادی که از تکدی‌گری درآمد کلانی کسب کردند قابل شناسایی نیستند.
وی با اشاره به اینکه برخی از متکدیان از سوی افرادی اجیر شدند، تصریح کرد: در همدان موردی که اجیر شده باشد و یا از درآمد بالایی برخوردار باشد، وجود ندارد؛ البته در گذشته یک مورد اجیرشده وجود داشت که با آن برخورد لازم به عمل آمد.
معاون شهردار همدان با بیان اینکه پیش از این در همه چهارراه‌ها متکدی وجود داشت، ادامه داد: در حال حاضر در چهارراه‌ها اصلاً متکدی وجود ندارد و تنها ممکن است مواردی در شب مشاهده شود.
این مسئول با اشاره به اینکه شب‌ها نیز گشت‌زنی شهرداری انجام می‌شود، خاطرنشان کرد: یک اکیپ گشت‌زنی ویژه جمع‌آوری متکدیان وجود دارد و علاوه بر آن در هر ٤ منطقه نیز گشت‌هایی وجود دارد که در صورت رؤیت موردی به اکیپ ویژه اعلام می‌کنند. یکی از مشکلاتی که در این حوزه وجود دارد، نداشتن مکانی برای نگهداری بلندمدت متکدیان است و اگر این افراد در جامعه هدف دستگاه‌های حمایتی چون بهزیستی و کمیته امداد قرار نگیرند، آینده آنها نامشخص خواهد بود و به احتمال بسیاری دوباره رها خواهند شد و به جامعه بازخواهند گشت و همچنان نوعی آسیب محسوب می‌شوند. هرچند بسیاری از افرادی که معلول به نظر می‌رسند، تظاهر کرده و در نتیجه جزو جامعه هدف بهزیستی محسوب نمی‌شوند و به همین دلیل نمی‌توانند از خدمات این دستگاه استفاده کنند.

جامعه هدف بهزیستی مورد حمایت قرار می‌گیرند

معاون اجتماعی بهزیستی استان همدان نیز با بیان اینکه وظیفه قانونی جمع‌آوری متکدیان بر عهده شهرداری و نیروی انتظامی است، گفت: اما مواردی که مربوط به سازمان بهزیستی یا کمیته امداد و یا هر دستگاه حمایتی باشد به این سازمان تحویل داده خواهد شد. جمشید شیران با بیان اینکه افرادی چون معلولان، بچه‌های کار، زن فقیر عضوی از اعضای جامع هدف بهزیستی هستند که در میان متکدیان ممکن است وجود داشته باشند، اظهار کرد: متکدیان در کمیته‌ای با حضور نماینده بهزیستی مورد بررسی قرار گرفته و در صورت احراز شرایط به بهزیستی معرفی می‌شوند.
وی با بیان اینکه برخی از متکدیان در جامعه هدف کمیته امداد می‌گنجند، اظهار کرد: برخی از افراد نیز متکدیان حرفه‌ای هستند که نمی‌توانند از هیچ ارگانی حمایت دریافت کنند. معاون بهزیستی همدان با اشاره به اینکه تعداد موارد معرفی شده به بهزیستی کم بوده، افزود: افرادی که معلول نبوده و تظاهر می‌کنند، توسط بهزیستی پذیرش نمی‌شود.
وی تأکید کرد: موارد مربوط به بهزیستی اندک بوده و موارد ارجاع شده نیز ساماندهی شده است. نکته‌ای که در این میان حائز اهمیت است، سرانجام متکدیانی است که توسط شهرداری جمع‌آوری شدند، زیرا وقتی قسمت اعظم آنان نتوانند از حمایت‌های بهزیستی استفاده کنند و شهرداری نیز امکان نگهداری آنان را ندارد، پس چاره‌ای جز بازگشت به سطح شهر و ادامه تکدی‌گری وجود ندارد و جمع آوری تنها به یک مسکن کوتاه‌مدت بدل می‌شود.

واردات تکدی‌گری به همدان

متکدیان ترفندهای بسیار زیادی از جمله خرید دارو، بازگشت به دیار خود و گم شدن یا سرقت برای تقاضای کمک دارند. این افراد در خیابان کنار افراد راه می‌روند تا التماس‌های آنان به نتیجه مطلوبی دست یافته و مبلغی را دریافت کنند.
در این میان هستند افرادی که اگر اسکناس‌های خرد دریافت کنند عکس‌العمل نشان می‌دهند و آن را پس می‌دهند که در نوع خود بی‌بدیل است.
اما نکته دیگری نیز در همدان قابل رؤیت است که به نوع خودش یک پدیده جدید به حساب می‌آید و آن هم وجود متکدیانی است که از شهرهای دیگر و از خارج استان برای تکدی‌گری به استان و شهر همدان مراجعه کرده و ممکن است پس از مدتی به نیت و قصد شهر دیگری همدان را ترک کنند. کمیت این مسأله در حال حاضر قابل بیان نیست اما از مشاهدات عین، قابل رؤیت و احساس است.

فشار اقتصادی و تقویت تکدی‌گری

بدون تردید شرایط نامناسب اقتصادی نیز افراد مختلف نیازمند بویژه افراد ضعیف‌النفس را به سمت تکدی‌گری سوق می‌دهد و پس از مدتی آنان با این کار به دلیل درآمد خوب آن انس گرفته و به سادگی حاضر به کناره‌گیری نیستند.
هرچند این مسأله یک معضل بزرگی اجتماعی بویژه برای شهری چون همدان به حساب می‌آید اما به هر حال معلول شرایط نامناسب اقتصادی است و نیازمند به ساماندهی و چاره‌اندیشی دارد.
دولت در راستای ساماندهی این افراد می‌تواند در راستای وظایف خود طرح‌هایی را ارائه دهد. از جمله این اقدامات می‌توان به حرفه‌آموزی، در نظر گرفتن تسهیلات و یا امتیازاتی برای کارآفرینانی که برای این افراد ایجاد شغل می‌کنند. دولت می‌تواند حق بیمه کارفرما یا تخفیف مالیاتی برای این افراد در نظر بگیرد تا به تکدی‌گری این افراد برای همیشه پایان داد. آنچه امروز وجود دارد، نبود چاره و اندیشه‌ای اساسی و همه‌جانبه‌نگر برای پایان دادن به تکدی‌گری در شهرها است. در این میان شهروندان نقش اساسی در این بخش خواهند داشت؛ زیرا با کمک نکردن به افرادی که تنها تکدی‌گری می‌کنند، در پایان دادن به این صحنه‌ها در شهر اثر مانایی بر جای می‌گذارند به طوری که با حمایت از افرادی که کار کرده و خدمات یا کالایی را ارائه می‌دهند و با بی‌توجهی به افرادی که تنها متکدی هستند می‌توانند به این وظیفه خود جامه عمل بپوشانند.

نیش و نوش

اعتماد: باید سازوکار ورود زنان به استادیوم‌ها را پیدا کنیم
یه پرده بین زن و مرد بکشن کافیه

خبرآنلاین: حذف‌شدگان اشتباهی یارانه، بازمی‌گردند
مهم اینه که یارانه چندین ماهشون به جیب دولت رفت!!

ایسنا: از اشراف اینترنتی متکدیان به قانون تا شناسایی «خاله» گداها
بالاخره اینم شغلیه که باید کارکنانش به تکنولوژی مجهز بشن!!

همدان پیام: حمید امید استان برای کسب مدال
عمو حمید می‌گه!!

شرق: اوباما کارنامه خوبی در خاورمیانه ندارد
تو مدرسه ما هم که بود کارنامش رو باباش با دست چپ می‌گرفت

مهر: پلیس‌های فیلیپین نمی‌توانند حین مأموریت سلفی بگیرند
نکنه انتظار دارن با مجرما عکس سلفی بگیرن

ایسنا: آملی‌لاریجانی: نباید به هر بهانه‌ای بنا را بر تخریب دولت گذاشت
بدون شرح!!

همدان پیام: حال شهرک صنعتی نهاوند خوب نیست
بهتره با یه کمپوت بریم سراغش!!

ایسنا: اهمیت مدال کیمیا برای زنان ایرانی
مگه قراره از این مدال به خانومای دیگه چیزی برسه!!

خبرآنلاین: جهانگیری: چاره‌ای جز اتکا به بخش خصوصی نداریم
اگه از رو ناچاری سراغ بخش خصوصی می‌یاین هیچ نیاین!!!

همدان پیام: صحبت‌های پیش از ازدواج مقدمه سازگاری
اگه با چند جلسه صحبت همه چی حل می‌شه ما براشون میز مذاکره می‌زاریم

شرق: لاریجانی میهمان باهنر
طفلک این مسئولا به خاطر خبرنگارا حق رفتن به مهمونی رو هم ندارن

اعتماد: برخی کشورهای منطقه به کارخانه داعش‌سازی تبدیل شده‌اند
حتماً تسهیلات سرمایه‌گذاری و اشتغال می‌گیرن دیگه!!

حوادث

حضور اتباع افغان در کوه‌های روستای گنبد کبود تکذیب شد

فرمانده انتظامی نهاوند حضور گروهی افراد و اتباع افغان در کوه‌های روستای گنبدکبود را تکذیب کرد و گفت: هویت فردی که رسانه‌ها به عنوان تبعه افغان اطلاع‌رسانی کردند مشخص نشده است.
محسن اقبالیان گفت: متأسفانه یکی از اهالی روستای گنبد کبود بر اساس شنیده‌های خیال‌پردازانه به همراه چندین نفر اقدام به حفاری در کوه‌های این روستا کرده‌اند.
وی افزود: متأسفانه در این زمینه فرد اصلی از ارتفاع سقوط و موجب مرگ مغزی شده است. اقبالیان گفت: طبق کسب اطلاع از حال وی که به بیمارستان همدان اعزام شد متاسفانه وی جان باخته است.
اقبالیان بیان کرد: در این زمینه چندین نفر دستگیر شده که در حال بررسی ابعاد دقیق و اصلی ماجرا هستیم.
فرمانده انتظامی نهاوند در ادامه حضور هر گونه گروهی که در اخبار از سوی برخی‌ها اطلاع‌رسانی شده را تکذیب کرد و گفت: هویت شخصی که به عنوان اتباع افغان معرفی شده تاکنون مشخص نشده اما یکی از دستگیر شده‌ها از اتباع افغان است.

رئیس پارک علم و فناوری استان همدان

حمایت از شرکت‌های دانش‌بنیان نهادینه شود

رئیس پارک علم و فناوری استان همدان هم میهمان این مجموعه فرهنگی بود که ضمن شادباش به مناسبت روز خبرنگار، همکاری تنگاتنگ این رسانه را ارزشی برشمرد و گفت: صداقت، دقت و نوع نگاه روزنامه همدان‌پیام به مجموعه ما بسیار مناسب بوده است و آن را به عنوان یکی از روزنامه‌های برتر می‌شناسیم.
مجید کزازی در ادامه با اشاره به عنوان شعار سال مبنی بر «اقتصاد مقاوتی، اقدام و عمل» در حوزه دانش‌بنیان بیان کرد: این بحث نگرش پویا به وضعیت کنونی و به‌روزکردن آن بوده که در قالب چارچوب هم تعریف نشده است تا آنچه را که در نظر داریم، کنار بگذاریم؛ بلکه وضعیت کنونی را تحول می‌دهد.
وی بر عملیاتی شدن چند محور اساسی تأکید کرد وگفت: پیاده‌سازی نظام حمایت از شرکت‌های دانش‌بنیان، صیانت از بازار ملی با پیوست فناوری و آموزش و بازنگری سرفصل‌های آمایش علم و فناوری از جمله این محورهاست که البته اقداماتی هم انجام شده است. کزازی بر پای کار بودن رسانه‌ها در بحث فرهنگ‌سازی برای حمایت از شرکت‌های دانش‌بنیان به عنوان یک عنصر اصلی تأکید کرد و افزود: البته در این زمینه راضی هستیم؛ اما نیاز است تا شرکت‌های دانش‌بنیان در بین آحاد مردم و حتی مسئولان امر بیشتر شناخته شوند.
رئیس پارک علم و فناوری استان با اشاره به صیانت از بازار ملی هم گفت: اعتبارات بسیاری برای طرح‌های مختلف در نظر گرفته می‌شود که به نظر می‌رسد باید پیوست فناوری هم داشته باشند.
کزازی با تأکید بر اینکه کارهای تولیدی بدون طرح کسب و کار با رقابت و شرایط موجود شکست می‌خورند و تسهیلات ارائه شده، بار مضاعفی بر دوش آنها خواهد بود، به مدیران استان توصیه کرد: در تسهیلاتی که به واحدهای تولیدی ارائه می‌شود، واحد تحقیق و توسعه نه در حد حرف، بلکه به صورت علمی در آن واحد تولیدی راه بیفتد. البته در این میان پارک هم در صورت تولید کالای جدید، همه حمایت‌های معنوی و مادی خود را خواهد داشت.

نوبت دوم
فراخوان مناقصه عمومی یک مرحله ای
تعمیر و نگهداری حوادث واتفاقات تصفیه خانه فاضلاب،چاهها و مخازن شهر نهاوند و انجام خدمات امور مشترکین و نصب انشعاب به شماره ج/۹۵/۱۴۸

شرکت آب و فاضلاب استان همدان (سهامی خاص)
در نظر دارد به عنوان دستگاه مناقصه‌گزار از طریق مناقصه، تعمیر و نگهداری حوادث و اتفاقات تصفیه‌خانه فاضلاب، چاهها و مخازن شهر نهاوند و انجام خدمات امور مشترکین و نصب انشعاب با برآورد اولیه ۶,۱۷۰,۴۹۷,۶۰۶ ریال را به مدت یک سال به پیمانکاران دارای حداقل رتبه ۵ آب و گواهینامه تأیید صلاحیت ایمنی از وزارت تعاون کار و رفاه اجتماعی واگذار نماید.
متقاضیان واجد شرایط می‌توانند با ارائه معرفی نامه کتبی و فیش واریزی به مبلغ ۳۰۰,۰۰۰ ریال به حساب سپهر بانک صادرات به شماره ۰۱۰۱۳۹۶۱۹۷۰۰۱ بابت خرید اسناد مناقصه در ساعت اداری از مورخ ۹۵/۶/۶ لغایت ۹۵/۶/۱۰ به دفتر قراردادهای این شرکت مراجعه نمایند و تا پایان وقت اداری مورخ ۹۵/۶/۲۰ پیشنهادات خود را تحویل دبیرخانه شرکت نمایند. زمان بازگشایی پاکت‌های مناقصه در تاریخ ۹۵/۶/۲۱ ساعت ۹ صبح در دفتر قراردادهای شرکت می‌باشد. مبلغ تضمین شرکت در فرآیند ارجاع کار ۲۱۸,۵۱۱,۴۹۳ ریال می‌باشد که مناقصه‌گر می‌بایست به صورت ضمانتنامه بانکی یا واریز وجه به حساب سپهر بانک صادرات به شماره ۰۱۰۱۳۹۶۱۹۷۰۰۱ و یا چک بانکی تضمینی در وجه شرکت تهیه و حسب مورد ضمانتنامه یا رسید واریز وجه یا چک بانکی را به شرکت تسلیم نماید. به پیشنهادهای فاقد سپرده و امضاء، سپرده‌های مشروط و مخدوش، سپرده‌های کمتر از میزان مقرر، چک شخصی و نظایر آن و پیشنهاداتی که بعد از انقضاء مدت مقرر در فراخوان واصل شود مطلقا ترتیب اثر داده نخواهد شد مدت اعتبار پیشنهادها ۳ ماه است.
محل دریافت اسناد، تحویل و گشایش پیشنهادها: همدان، میدان بیمه، جنب اداره ثبت احوال، شرکت آب و فاضلاب استان همدان
سایر اطلاعات و جزئیات در اسناد مناقصه مندرج است.
هزینه درج آگهی های این مناقصه در روزنامه محلی به عهده برنده مناقصه می‌باشد.
این آگهی در پایگاه ملی مناقصات و سایت شرکت به نشانی www.hww.ir. درج شده است.
شرکت در مناقصه هیچ گونه حق مکتسبه‌ای برای پیمانکار نخواهد داشت.
شرکت آب و فاضلاب استان همدان

پیام تاریخ، تمدن و فرهنگ مادستان
The Message Of Madestan's History & Civilization & Culture
روزنامه همدان پیام
۶
یکشنبه ● ۷ شهریورماه ۱۳۹۵ ● شماره ۲۷۱۸
اقتصاد
eghtesad@hamedanpayam.com

۴۰ درصد از معادن همدان تعطیل و مابقی نیمه‌تعطیل است

معاون معدن سازمان صنعت، معدن و تجارت استان همدان با بیان اینکه در استان همدان ۲۷۲ معدن وجود دارد، بیان کرد: در حال حاضر به علت مشکلات و رکود موجود در بازار ۴۰ درصد از معادن استان تعطیل و مابقی نیمه‌تعطیل است.

محمد خاکی به ایسنا گفت: این ۴۰ درصد معدن مربوط به مصالح ساختمانی است که به علت رکود بخش مسکن و ساخت‌وسازها دچار مشکل شده‌اند.

وی با اشاره به اینکه در استان همدان پتانسیل سرمایه‌گذاری در بخش‌های مختلف معدنی وجود دارد، بیان کرد: در شرایط کنونی مواد معدنی غیرفلزی که در صنایع کاربرد دارند، قابلیت سرمایه‌گذاری خوبی دارند.

خاکی گفت: ۲۰ درصد معادن استان غیرفلزی است به طوری که ۶۳ معادن فلزی و غیرفلزی در استان وجود دارد.

***صدور ۲ پروانه بهره‌برداری معدن در استان**

معاون معدن سازمان صنعت، معدن و تجارت استان همدان بیان کرد: ۱۶۰ معدن مصالح ساختمانی و ۵۳ معدن سنگ‌های تزئینی در استان وجود دارد که ارتباط مستقیمی با بخش مسکن دارند و به علت رکود این بخش تعطیل شدند.

وی از صدور ۱۰ مجوز برداشت شن و ماسه از معادن استان خبر داد و افزود: در ۳ ماهه نخست امسال ۲ پروانه بهره‌برداری معدن در استان صادر شده است.

خاکی با اشاره به اکتشافات نوین در حوزه معدن، یادآور شد: برنامه اکتشاف عناصر نادر خاکی در حال بررسی است که در صورت تأمین اعتبار انجام می‌گیرد.

وی درباره طرح‌های معدنی استان نیز گفت: طرح استحصال منیزیم از دولومیت در استان در حال بررسی و اجراست.

همدان پیام بررسی می‌کند

رکودی که بازار مسکن را رها نمی‌کند

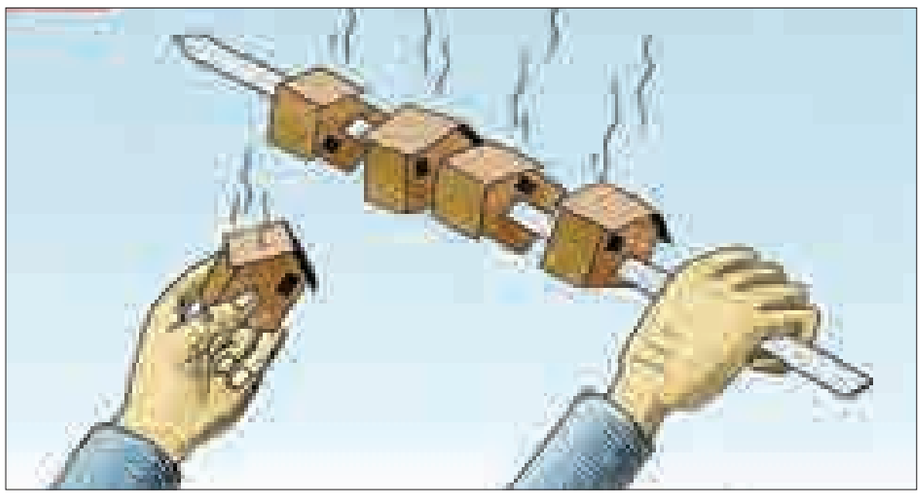

بررسی‌های میدانی و شواهد حاکی از آن است که در گوشه و کنار همدان جنب‌وجوش برخی دلالان برای زیر قیمت خریدن واحدهای آپارتمان و خانه‌های مسکونی شکل گرفته است.

با اینکه مسکن از رکود خارج نشده و مصرف‌کنندگان واقعی هنوز توان ورود به بازار و خرید مسکن را ندارند، اما مدتی است که خیز آرام دلالان در بازار مسکن شنیده می‌شود که بررسی‌های میدانی نیز این ادعا را ثابت می‌کند. مشاهدات عینی حاکی از آن است که دلالان سنتی بازار مسکن همدان با این پیش‌فرض که بسیاری پس از ۴ سال رکود راضی به فروش املاک خود زیر قیمت بازار و در مواقعی حتی تا نصف قیمت هستند و همچنین مسکن در ماه‌های آینده وارد فاز خروج از رکود می‌شود از هم اکنون اقدام به خرید واحدهایی با قیمت کمتر از عرف بازار کرده‌اند.

حاکمیت دلالان در بنگاه‌های املاک حکایت از آن دارد که احتمالاً شهروندان عادی سال آینده باید خانه‌های دپو شده را با قیمتی بالاتر از عرف بازار بخرند و به همین لحاظ بانک مرکزی، بانک مسکن و برخی کارشناسان به مصرف‌کنندگان توصیه می‌کنند از هم اکنون اقدام به خرید مسکن کنند؛ هرچند رشد قیمت مسکن هنوز ۴/۶ درصد از تورم عمومی کمتر است. اما برخی کارشناسان به خریداران واقعی که شاید منتظر هستند تا در نقطه تلاقی رشد قیمت مسکن با تورم وارد بازار شوند پیشنهاد می‌کنند برای کوتاه کردن دست دلالان، مقداری تصمیم خود را جلو بیندازند.

یکی از شهروندان همدانی که در روزهای اخیر اقدام به فروش آپارتمانی ۶۵ متری و خرید آپارتمان ۹۰ متری کرده است به همدان پیام گفت: زمانی که خانه قبلی را برای فروش به بنگاه سپردم بیش از ۳۰ نفر برای خرید مراجعه کردند و این در شرایط کسادی فعلی معاملات، کمی تعجب‌آور بود اما مدتی بعد متوجه شدم بخش عمده‌ای از این افراد، دلالانی هستند که معمولاً در بنگاه‌های املاک پرسه می‌زنند؛ آنها پیشنهادات‌شان پایین‌تر از قیمت عرف منطقه بود و حاضر نبودند با قیمت واقعی بخرند.

مرد جوانی هم که خانه پدریش را برای فروش گذاشته می‌گفت: چند ماه است که یک مشتری غیر از دلال، در خانه ما را نزده، همه آنها خانه را نصف قیمت می‌خواهند. به بنگاه‌دار سپرده‌ام دلال نفرستد اما جواب سربالا می‌دهد.

زن جوانی هم که به دنبال خرید خانه است می‌گفت: یکی از آشنایان بنگاه مسکن دارد، چندی پیش پیشنهاد داد باغی در حیدره را به مبلغ ۱۰۰ میلیون تومان بخرم و ۲ ماه نشده با ۲۰ میلیون بالای قیمت برایم بفروشد، آنجا بود که فهمیدم اغلب بنگاه‌هایی که می‌روم تعدادی آدم دوروبرشان هست که پول نقد دارند و قیمت املاک را بسیار پایین‌تر از قیمت واقعی خود می‌گذارند و وقتی مشتری راضی به فروش ملک خود با آن قیمت شد چند بار بین دلالان جابه‌جا می‌شود تا نزدیک قیمت واقعی خود برسد، حالا یا آن را نگه می‌دارد یا به مشتری واقعی می‌فروشد، اغلب بنگاه‌داران به واسطه وجود این دلالان سر یک معامله چند بار کمیسیون دریافت می‌کنند.

مرد ۳۲ ساله‌ای هم گفت: خانه‌ام را برای فروش گذاشته‌ام تا به حال چندین مشتری آمده ولی جالب است که قیمت ملکم متری ۳ میلیون و پانصد هزار تومان است ولی آن را با منت یک میلیون و ۵۰۰ یا ۶۰۰ می‌خواهند و آپارتمان‌هایی که خودشان دارند و در قسمت پایین‌تر شهر هم هست را مثلاً به قیمت ۳ میلیون و ۲۰۰-۳۰۰ یا حتی بیشتر می‌گذارند.

وی ادامه داد: ۶ ماه است که در این بنگاه‌ها متوجه شده‌ام دلیل اصلی که خریدوفروش تا این حد راکد است وجود دلال‌های بسیاری در بنگاه‌های املاک هستند که قیمت ملک را بیش از نصف پایین می‌آورند و اغلب خودشان متقاضی خرید آن هستند و دستشان با بنگاه‌داران در یک کاسه است. اما وقتی قرار است ملکی توسط مشتری خریداری شود باید آن را به قیمت واقعی بخرد، همین موجب می‌شود فروشندگان از فروش خانه خود پشیمان شوند. چون خریدار واقعی نیست و فعلاً بازار دست دلالان مسکن است و موجب می‌شوند فروشندگان تمایل به فروش و تعویض را از دست بدهند و در نتیجه بازار راکدتر از آنچه که باید باشد، است.

در این‌باره یکی از املاک‌داران همدان که نخواست نامش فاش شود گفت: همیشه همینطور بوده که وقتی بازار مسکن راکد می‌شود آنها که پول نقد دارند وارد بازار می‌شوند و از موقعیت سوءاستفاده می‌کنند. بسیاری از آنها با همدستی هم و بنگاه‌داران قیمت‌ها را می‌شکنند و در مواردی که مشتری قصد فروش می‌کند، آن را با نصف قیمت و یا تا جایی که جا دارد ارزان‌تر از قیمت عرف بازار می‌خرند و گاهی همان خانه چند دست بین دلالان می‌چرخد تا در نهایت به نام شخصی سند بخورد. زیرا در موقعیتی هستیم که بسیاری بر این باورند دوران پیش رونق بازار مسکن فرا رسیده و کسانی که از هم اکنون مسکن می‌خرند در دوران رونق سود می‌کنند. بنابراین دلالان بیشتر از گذشته وارد بازار شده و سعی در خرید خانه و آپارتمان دارند. هرچند که تعداد این نوع خرید و فروش‌ها زیاد نیست و فقط در مواقعی صورت می‌گیرد که مشتری از روی ناچاری اقدام به فروش خانه به هر قیمتی می‌کند.

وی ادامه داد: تاریخ بازار مسکن ایران در چند دهه گذشته نشان می‌دهد که پس از هر رکودی یک دوران رونق همراه با تورم در بخش ملک وجود دارد، اما این بار شرایط کمی فرق دارد و به خاطر اینکه تعداد خانه‌های خالی بالاست احتمال ایجاد این تورم کم است.

اظهارنظر بسیاری از کارشناسان نشان می‌دهد که اگر مسکن وارد رونق شود احتمالاً جهش قیمتی ایجاد نخواهد شد و اگر هم قیمت‌ها بالا برود بسیار ناچیز خواهد بود. وجود یک میلیون و ۶۰۰ واحد مسکونی خالی، دست خالی بودن مردم و ناتوانی پرداخت اقساط بیش از یک میلیون تومان تسهیلات مسکن دلایلی هستند که موجب می‌شود در بخش مسکن در صورت رونق تورم به وجود نیاید، اما همین رفتار دلالان در مقابل خریدوفروش‌ها موجب شده که خریداران و فروشندگان واقعی کمتر موفق به خریدوفروش شوند که خود آسیب جدی به بخش مسکن زده است.

به نظر می‌رسد راهکاری که دست دلالان را در بازار مسکن کوتاه کند همان خریدوفروش‌های اینترنتی از طریق سایت‌های معتبر و آگهی‌های روزنامه با در نظر گرفتن قوانین و احتیاط‌های لازم است، زیرا اکنون مردم به خاطر شکسته شدن حباب قیمت مسکن از قیمت‌های واقعی مطلع هستند و به راحتی می‌توانند املاک خود را با قیمت مناسب و بدون واسطه خرید و فروش کنند. کما اینکه افزایش روزافزون سایت‌های خریدوفروش مسکن نشان می‌دهد مردم استقبال خوبی از این روش‌ها برای معامله داشته‌اند.

پیش‌بینی قیمت طلا و سکه در هفته آینده

رئیس اتحادیه فروشندگان طلا و جواهر کشور با اشاره به اینکه قیمت طلا و سکه در هفته‌ای که گذشت با ثبات قابل توجهی همراه بود، گفت: هفته گذشته یکی از با ثبات‌ترین هفته‌های قیمتی طلا وسکه را پشت سر گذاشتیم.

محمد کشتی‌آرای افزود: قیمت طلا در داخل کمترین میزان نوسان را در هفته‌های اخیر پشت سر گذاشت و ثابت ماندن طلای جهانی نیز باعث شد که دامنه نوسان قیمت سکه به کمترین میزان خود برسد. حداقل قیمت سکه یک میلیون و ۱۱۳ هزار تومان و حداکثر قیمت آن یک میلیون و ۱۱۶ هزار تومان بود. علاوه بر این حداقل قیمت طلا هر گرم ۱۱۳ هزار و ۱۰۰ تومان و حداکثر آن ۱۱۳ هزار و ۴۰۰ تومان بود.

وی همچنین به قیمت جهانی طلا اشاره کرد و به ایسنا گفت: به دلیل ثبات قیمت ارز شاهد ثبات در قیمت طلا و سکه در داخل بودیم و در بازارهای جهانی نیز به دلیل حضور در تعطیلات تابستانی بسیاری از شرکت‌ها و مؤسسات مالی به حداقل میزان دادوستد خود رسیدند که همین مسأله باعث شد با ثبات قابل توجهی در هفته‌های اخیر روبه‌رو باشیم.

نگاه

قدرت خرید مردم تقویت نشد

برخی کارشناسان معتقدند اصرار دولت بر کنترل نرخ تورم مهمترین دلیل بروز رکود است و این در حالی است که کنترل تورم نیز تأثیری در معیشت و قدرت خرید مردم نداشته است.

مشاور مجمع نمایندگان کارگران به مهر گفت: مهار تورم در کشور با کاهش گردش نقدینگی در صنعت همراه بوده که وقتی ما چنین کاری را انجام می‌دهیم نمود نخست آن رکود و نمود دوم کاهش قدرت خرید جامعه غالب مصرف‌کننده است.

فرامرز توفیقی با بیان اینکه جامعه غالب مصرف‌کننده قطعاً حقوق‌بگیران هستند، افزود: وقتی قدرت خرید این افراد کاهش پیدا می‌کند، خریدی نیز انجام نمی‌دهند که در این صورت تورم سیر نزولی پیدا می‌کند.

در این میان هفته گذشته مرکز آمار ایران گزارش شاخص قیمت کالاها و خدمات مصرفی خانوارهای شهری کشور در مردادماه را ۸/۷ درصد اعلام کرد که نسبت به تیرماه ۶/۵ درصد افزایش را نشان می‌دهد که به گفته کارشناسان این امر قابل پیش‌بینی بود و انتظار آن می‌رفت.

توفیقی در این زمینه گفت: همانطور که پیش‌بینی شده بود تورم نقطه به نقطه چه از نظر ماه به ماه و چه از نظر ماه به سال از تیرماه روندی صعودی پیدا کرده است.

مشاور مجمع نمایندگان کارگران با اشاره به اینکه پس از مدتی با اتمام ذخایر جامعه مصرف‌کننده، نیاز به خرید احساس می‌شود، بیان کرد: وقتی میل به خرید در جامعه احساس می‌شود اما ما با رکود و کاهش عرضه مواجه هستیم، قطعاً نرخ‌ها افزایش پیدا می‌کند.

توفیقی گفت: سرمایه‌داران معمولاً برای جلوگیری از افزایش تورم به کوچک‌سازی روی می‌آورند بدین معنا که در قیمت‌ها تغییری ایجاد نمی‌کنند اما ابعاد و احجام موادی را که به مردم می‌فروشند، کاهش می‌دهند.

وی با بیان اینکه اقدام فوق برای کنترل قیمت‌ها انجام می‌شود، افزود: اما واقعیت آن است که مصرف‌کنندگان کالای گران‌تری را با حجم و وزن کمتر خریداری می‌کنند.

توفیقی بیان کرد: پس از مدتی که این اتفاق رخ داد، وقتی صاحبان صنعت و کارفرماها متوجه می‌شوند کمکی به آنان نشده و نمی‌توانند هزینه‌های سربار را کاهش دهند به افزایش قیمت‌های پنهانی روی می‌آورند.

مشاور مجمع نمایندگان کارگران با اشاره به اینکه در این شرایط تعاملی میان دولت و صاحبان سرمایه به صورت غیرعلنی رخ می‌دهد، گفت: درحال حاضر ما شاهد این مسأله هستیم که تعاملی میان دولت و صاحبان سرمایه رخ داده و آنان به صورت غیرعلنی و خزیده قیمت‌ها را بالا می‌برند.

سرکوب دستمزدها و کاهش ۱۸۷ درصدی قدرت خرید

توفیقی با بیان اینکه متأسفانه هنوز شاهد هستیم که دستمزدها سرکوب می‌شود، ادامه داد: دستمزدها و در نتیجه قدرت خرید کارگران افزایش پیدا نمی‌کند اما قیمت‌ها بالا می‌رود.

پیش از این نیز وزیر کار در مورد نتایج یک بررسی از اوضاع دستمزد و همچنین تناسب آن با افزایش نرخ تورم که نشان‌دهنده ایجاد شکاف در این بخش است، گفته بود: از ابتدای انقلاب تاکنون تورم از دستمزدها به میزان ۳۰/۲۲ درصد پیشی گرفته که این مسأله مستقیماً با افت قدرت خرید کارگران ارتباط دارد ولی در دو سال اخیر توانستیم با افزایش دستمزد، این میزان شکاف را به ۲۸/۵ درصد کاهش دهیم. با این وجود، کارشناسان معتقدند نرخ دستمزد هنوز در کشور واقعی نشده و تنها راه جبران شرایط پیش آمده، منطقی کردن دستمزدهاست.

اخبار کوتاه

آب ۱۵ تومان گران شد

مهر: مجلس با موافقت و تصویب لایحه دولت، قیمت هر مترمکعب آب شرب را ۱۵ تومان گران کرد.

مجلس شورای اسلامی در ادامه بررسی اصلاحیه بودجه سال ۱۳۹۵ دولت، براساس اصلاحیه بند ج تبصره ۶ لایحه اصلاح قانون بودجه سال ۱۳۹۵، وزارت نیرو از طریق شرکت‌های آبفای شهری سراسر کشور مکلف کرد تا علاوه بر دریافت نرخ آب‌بهای شهری، به ازای هر مترمکعب فروش آب شرب مبلغ صد و پنجاه (۱۵۰) ریال از مشترکان آب دریافت و به خزانه‌داری کل کشور واریز کند.

ظرفیت صادرات فرآورده نفتی ایران ۵۰۰ هزار بشکه

مهر: معاون وزیر نفت با اشاره به ظرفیت صادرات روزانه ۵۰۰ هزار بشکه انواع فرآورده نفتی، گفت که از سال آینده واردات بنزین متوقف می‌شود.

گوشت گران شد

ایسنا: آخرین بررسی‌ها از بازار مواد پروتئینی نشان‌دهنده افزایش قیمت گوشت قرمز و همچنین عرضه گوشت‌مرغ در مرز کیلویی ۸ هزار تومان است.

بازار گوشت و مرغ در روزها و هفته اخیر دستخوش تحولات نسبتاً زیادی شده است. پس از نوسانات و به ویژه روند افزایشی نرخ گوشت مرغ در حدود یک ماه اخیر، نوبت به گوشت قرمز رسیده است که با افزایش قیمت مواجه شود. در یک ماه و نیم گذشته شوک تدریجی به بازار گوشت قرمز وارد شده و شاهد افزایش ۴ هزار تومانی قیمت گوشت قرمز بوده‌ایم.

خبر

انعقاد تفاهم‌نامه بین دانشگاه صنعتی همدان و صندوق کارآفرینی امید

با حضور معاون پژوهشی و فناوری وزارت علوم، تحقیقات و فناوری تفاهم‌نامه همکاری مابین دانشگاه صنعتی همدان و صندوق کارآفرینی امید منعقد شد.

به گزارش روابط عمومی دانشگاه صنعتی همدان، این تفاهم‌نامه به منظور ایجاد اشتغال پایدار از طریق شناسایی و حمایت از ایده‌های خلاق و کارآفرینانه، تعامل و هم‌افزایی علمی مابین دانشگاه و صندوق در راستای ایجاد اشتغال پایدار و حمایت مالی از کارآفرینان (دانش‌آموختگان) و صاحبان ایده‌های خلاق با قابلیت تبدیل به محصول از طریق معرفی دانشگاه منعقد شد.

این تفاهم‌نامه با ۴۰ میلیارد ریال اعتبار از محل منابع صندوق و در سال‌های توافق به تناسب، به افراد معرفی شده از طرف دانشگاه پرداخت می‌شود.

تعهدات دانشگاه صنعتی در تفاهم‌نامه، دانشجویان و دانش‌آموختگان دانشگاه صنعتی همدان و معرفی ایشان به صندوق به صورت شخص حقیقی یا حقوقی، تدوین برنامه عملی و مدل همکاری دانشگاه با صندوق برای ساماندهی فعالیت کسب و کارهای بازار محور با هدف شناسایی استعدادیابی فارغ‌التحصیلان، کارآفرینان و سایر متقاضیان و شناسایی طرح‌های با قابلیت راه‌اندازی کسب و کارها با هدف تکمیل یا ایجاد زنجیره‌های تأمین، تولید و عرضه (زنجیره ارزش) و تجاری‌سازی ایده‌ها و طرح‌های بازارمحور کارآفرینانه قید شده است.

تعهدات صندوق نیز شامل تخصیص اعتبار برای راه‌اندازی کسب وکارهای معرفی شده از سوی دانشگاه که دارای توجیه فنی و اقتصادی بوده و در چارچوب ضوابط و مقررات داخلی صندوق است، صندوق متعهد است پس از وصول معرفی‌نامه دانشگاه نسبت به اخذ مدارک و تشکیل پرونده و عقد قرارداد و متعاقباً نسبت به اعطای تسهیلات ۲ هفته پس از تکمیل پرونده ضمانتی به متقاضی اقدام کند، نمایشگاه‌های محلی، استانی، منطقه‌ای و ملی است.

پیام تاریخ، تمدن و فرهنگ مادستان
The Message Of Madestan's History & Civilization & Culture
روزنامه همدان پیام
۷
یکشنبه ● ۷ شهریورماه ۱۳۹۵ ● شماره ۲۷۱۸
ورزشی
varzesh@hamedanpayam.com

برگزاری نخستین همایش اسکیت و خانواده

نخستین همایش اسکیت و خانواده به مناسبت گرامیداشت هفته دولت و هفته همدان با حضور قشرهای مردم و ورزشکاران اسکیت و جمعی از مسئولان استان در بلوار ارم شهر همدان برگزار شد .
به گزارش خبرنگار ما، رئیس هیأت اسکیت همدان در این همایش گفت: این همایش برای معرفی ورزش اسکیت به شهروندان و استعدادیابی و شناسایی اسکیت‌بازان صورت گرفت که با حضور بیش از ۱۵۰ نفر اسکیت باز برگزار شد.
مهدی مجیدی افزود: در این همایش با برگزاری مسابقه سرعت ۱۰۰ متر بین نونهالان به نفرات برتر هدایایی تقدیم و همچنین به ۲۰ نفر از شرکت‌کنندگان به قید قرعه جوایزی اهدا شد. وی اسکیت نداشتن پیست استاندارد را یکی از مشکلات اساسی استان عنوان کرد و گفت: با رایزنی صورت گرفته قرار است بزودی یک پیست استاندارد اسکیت در مجموعه تفریحی رنگین کمان همدان احداث شود. مجیدی از توان و استعداد جوانان استان در ورزش اسکیت به عنوان یکی از مهمترین زمینه‌های توسعه نام برد و گفت: جوانان همدانی نه تنها در سطح کشور بلکه در سطح بین‌الملل می‌توانند نقش‌آفرین باشند.
وی از همکاری معاونت سیاسی امنیتی استانداری همدان، معاونت اجتماعی و فرهنگی شهرداری همدان، باشگاه شهرداری، مرکز خرید شهر آرا و شهربازی رنگین کمان در حمایت از این همایش تقدیر کرد و گفت: اختتامیه مدرسه اسکیت پایان شهریور ماه در خانه اسکیت استان برگزار می‌شود.

ایران و حلقه‌های ناکامی در المپیک ریو

وزیر ورزش چندی پیش در اظهار نظری در باب مدال‌آوری ورزش‌کاران اعزامی به المپیک ریو ۲۰۱۶، گفت که میانگین مدال‌آوری ما ۴ مدال است و وضعیت مدال‌آوری ما در المپیک ریو را، بر همین منوال می‌توان ارزیابی کرد.
المپیک ریو ۲۰۱۶ به پایان رسید و رتبه ایران با ۸ پله نزول نسبت به المپیک لندن بیست و پنجم شد. اما در این میان، گفتنی‌های بسیاری است از حلقه‌های ناکامی المپیک برای ما.
اگر بخواهیم منصفانه بنگریم در گذر این‌سال‌ها قاعدتاً ما تجارب، زیرساخت‌ها، افزایش کیفیت و تربیت نیروی انسانی و بسترهای مساعدتری در این سال‌ها به دست آورده‌ایم، با این همه اگر انتظار ما به شکل منصفانه‌ای بالا رود، چنین رتبه‌ای و چنین شکست‌هایی نباید حاصل می‌شد. صد البته ما در حال حاضر، مثلاً نسبت به دهۀ ۶۰ از نظر کیفی وضعیت بهتری داریم؛ به این خاطر است که افکار عمومی جامعۀ ما انتظار فراتر از ۴ مدال را دارد.
شاید بتوان حلقه‌های ناکامی ورزش ما در این المپیک را به ۲ دستۀ داخلی و خارجی تقسیم کرد. اگرچه وقتی می‌گوییم عوامل خارجی، منظورمان می‌تواند این باشد که در گذر این سال‌ها، بسیاری از کشورها از جمله کشورهای آسیای مرکزی، برنامه‌ریزی و تلاش بسیاری کرده و حضور پررنگ و قدرتمندانه آن‌ها در میادین ورزشی بین‌المللی دال بر همین مسأله است ولی ما همچنان، اندر خم منازعات مهمان‌دوست- پولادگرها هستیم و همچنان بسیاری از تنش‌های درون‌ورزشی و برون‌ورزشی دامنگیر ورزش ماست.
به راستی چرا؟ چرا همچنان درگیر تنش‌های داخلی هستیم؟! چه موقع پتانسیل‌های بی‌شمار نیروی انسانی ما در یک عرصۀ بین‌المللی ورزشی بروز و ظهور می‌کند؟
البته در این میان قصد نداریم بر مدار توهم قرار گیریم و کیفیت و سطح بالای رقابت‌های المپیک را تقلیل دهیم. عرصه المپیک، عرصه رقابت جهانی است، از این‌رو نمی‌توان با یک نگرش تک‌بعدی در این‌گونه عرصه‌ها راه به جایی برد.
به طور قطع بایستی جهانی اندیشید، چه بسا از تکنولوژی و دانش روز ورزشی سود جست، از دیگر سو -و البته به عنوان یک دغدغه برای ما- بایستی در عرصۀ دیپلماسی ورزشی نیز حضور مؤثری داشت تا شاید ناداوری‌ها به ضرر ما، به حداقل ممکن برسد.
شاید یک ورزشکار ایرانی، پیش از آنکه در میدان رقابت المپیک رقیب خود را خاک کند، خود در منازعات و حسادت‌ها و سوءمدیریت‌های اینجایی خاک می‌شود. این‌گونه عوامل داخلی بسیارند، به نظر می‌رسد ما استراتژی کلانی در باب ورزش جامعه و ارتقای ورزش حرفه‌ای نداریم، ورزش حرفه‌ای ما نیز در محدودۀ فکری مدیران سیر می‌کند.
ما کیفیت‌ها را فدای کمیت‌ها می‌کنیم. مثلاً در این سال‌ها سالن‌های بسیاری برای ورزش ساخته‌ایم ولی توجهی به استانداردهای جهانی در ساخت این‌ها نکرده‌ایم.
رسانه‌ها نیز در این میان، خیلی وقت‌ها در جهت بهبود و پیگیری مطالبات در راستای یک استراتژی کارآمد ورزشی حرکت نکرده‌اند. برای نمونه، بیش از ۱۰ عنوان روزنامه ورزشی داریم که عمدتاً در محور حواشی و مسائل فوتبال سیر می‌کنند و این در حالی است که در فوتبال در این ۴ دهه نتوانسته‌ایم به المپیک راه پیدا کنیم و در آسیا نیز، در سطح باشگاهی مقام درخوری کسب نکرده‌ایم، با وجود پول‌های کلانی که در ۲ دهۀ اخیر به فوتبال تزریق کرده‌ایم. بیان و مرور آشفته بازار فوتبال ایران خود مقال دیگری می‌طلبد.

سرمایه‌گذاری بهینه در اکثر ورزش‌ها، توسعۀ متوازن در زمینۀ زیرساخت‌های ورزشی در اکثر نقاط کشور و دیپلماسی ورزشی کارآمدی باید داشته باشیم

با این همه و اکنون پس از سپری کردن المپیک ۳۱، اگر نخواهیم بار دیگر اسیر اماها و اگرها و شاید مناسبات ناداوری‌ها در المپیک ۲۰۲۰ ژاپن - و چه بسا المپیک ۲۰۲۴- نگردیم چاره‌ای نداریم پیش از هر چیز در مدیریت ورزشی‌مان بازنگری کنیم، سرمایه‌گذاری بهینه در اکثر ورزش‌ها، توسعۀ متوازن در زمینۀ زیرساخت‌های ورزشی در اکثر نقاط کشور و دیپلماسی ورزشی کارآمدی باید داشته باشیم تا در فدراسیون‌های بین‌المللی نقش پررنگی ایفا کنیم. شاید در این شرایط بتوانیم فراتر از هیجان‌ها و تبلیغات به جایگاه درخوری در رتبه‌بندی ورزش و توسعۀ ورزشی در دنیا دست یابیم.

* محمد ملکوتی

در این‌سال‌ها به نظر می‌رسد زیرساخت‌های زیادی برای ارتقای ورزش در جامعه ایجاد شده است، اما خیلی وقت‌ها دیده شده که همین سالن‌های ورزشی صرفاً باعث شده آمار و ارقام سالن‌ها افزایش یابد و استفادۀ بهینه‌ای از آن نشود، از جهتی در همین المپیک اخیر مشاهده کردیم که رشتۀ ورزشی جدیدی به رشته‌های مدال‌آور ما اضافه نشد، به واقع رشته‌های ورزشی‌ای همچون کشتی، وزنه‌برداری و تکواندو به شکل سنتی جزو رشته‌های مدال‌آور ایران در عرصۀ المپیک شده‌اند.
معلوم نیست چرا در این سال‌ها به رشته‌های ورزشی نشاط‌آور همچون مسابقات مختلف شنا بها داده نشده است و بیشتر رشته‌های قدرتی و خشن فرصت عرض‌اندام یافته‌اند. البته به ورزش کشتی می‌توان از زوایای مختلفی نگاه کرد، اما نمی‌توان وجوه خشونت‌آمیزی که در برخی از مسابقات کشتی پرنگ می‌شود را نادیده گرفت.
از طرفی بر این باوریم که برآیند ورزش، کسب مدال، کسب افتخار ملی و افزایش نشاط و همدلی در جامعه است، با این اوصاف، چرا نباید به ورزش‌های نشاط‌آور بها داد و در این راه، برای کسب افتخارات جهانی سرمایه‌گذاری کرد؟
افکار عمومی در جامعه ما پرداخت پول‌های بی‌ضابطه در فوتبال را رصد می‌کند و گاهی به آن حساسیت هم نشان می‌دهد، اما با وجود همه ناکامی‌های فوتبال، همچنان پول دولتی و شبه‌دولتی به فوتبال سرازیر است.
به واقع، فوتبال محور و ویترین ورزش ما شده است، رسانۀ ملی نیز عمدۀ رویکردش به ورزش را اختصاص به فوتبال داده است!
در این میان، فوتبال ملی با مدد کی‌روش - مربی گرانقیمت و میلیاردی- در عرصۀ آسیا تا حدی آبروداری کرده است؛ این مسأله یعنی نمایش قابل قبول فوتبال ملی، شاید بیشتر به خاطر هزینۀ گزافی است که بابت آن پرداخته‌ایم اگرچه تنها دستاوردمان صعود به جام جهانی بود.
شوربختانه در سایر ورزش‌ها اما یکی از مهمترین مسائلی که از طرف ورزش‌کاران حرفه‌ای در رسانه‌ها مطرح می‌شود، نبود سرمایه‌گذاری بهینه و برخی مواقع، نبود حمایت کافی مالی از ورزش‌کاران سایر ورزش‌ها غیر از فوتبال است.

پیشخوان

۱

مهماندوست از پولادگر شکایت می‌کند

سرمربی ایرانی تیم ملی تکواندو آذربایجان در نظر دارد پس از بازگشت به تهران از سید محمد پولادگر شکایت کند.به گزارش ورزش سه، سید محمد پولادگر رئیس فدراسیون تکواندو در جریان مبارزات این رشته در المپیک ۲۰۱۶ ریو از رضا مهماندوست سرمربی و میلاد بیگی تکواندوکار ایرانی‌الاصل تیم ملی تکواندو آذربایجان به عنوان مزدور نام برد. با گذشت چند روز از پایان این رقابت‌ها، همچنان حواشی اظهارات رئیس فدراسیون تکواندو ادامه دارد، به طوری که پولادگر صبح جمعه پس از بازگشت به تهران بر مواضع قبلی خود در خصوص مهماندوست تأکید کرد. در همین رابطه مهماندوست از شکایت خود علیه رئیس فدراسیون تکواندو خبر داد و گفت: پولادگر بی‌دلیل به من توهین کرده و من با شهادت رسانه‌ها و مردم هوشمند ایران اسلامی که خود بهترین قاضی هستند، این موضوع را از طریق مراجع قانونی پیگیری می‌کنم.

۲

یک و نیم میلیون یورو پاداش طلای المپیک

فدراسیون والیبال برزیل پاداشی معادل یک و نیم میلیون یورو به تیم ملی این کشور پس از کسب طلای المپیک اهدا کرد. به گزارش ورش سه، فدراسیون برزیل پاداشی معادل یک و نیم میلیون یورو به تیم ملی والیبال برزیل هدیه داد. فدراسیون والیبال برزیل این پاداش را به‌طور غیررسمی به تمامی بازیکنان و کمیته فنی تیم اهدا کرد. قهرمانی در فوتبال و والیبال ۲ هدف بزرگ میزبان در المپیک ریو بود که برزیلی‌ها به هر دو دست پیدا کردند و برای تقدیر از این اتفاق بزرگ فدراسیون به همه دست‌اندرکاران و بازیکنان تیم هدیه‌ای معادل یک میلیون و ۶۵۳ هزار و ۳۵۷ یورو پرداخت کرد.

خبر

جام بین‌المللی ابن‌سینا؛

استاد بزرگ شطرنج جهان در مقابل نوجوان ایرانی مات شد

سید خلیل موسوی شطرنج باز ۱۸ ساله کشورمان در رقابت‌های شطرنج بین‌المللی اوپن ابن سینا برابر آلکسی شیروف (Alexei Shirov) سوپر استاد بزرگ شطرنج جهان به برتری دست یافت.
رئیس هیأت شطرنج استان همدان در این‌باره گفت: دور پنجم رقابت‌های جدول A رقابت‌های شطرنج بین‌المللی اوپن ابن سینا دقایقی پیش در سالن ۶ هزار نفری انقلاب همدان برگزار شد و سید خلیل موسوی شطرنج‌باز ۱۸ سال کشورمان برابر آلکسی شیروف به پیروزی دست یافت.
احمد علی بابایی در گفت‌وگو با ایرنا بیان کرد: برتری این شطرنج‌باز ایرانی برابر آلکسی دمتریویچ شیروف استاد بزرگ و نویسنده شطرنج لتونیائی‌الاصل اهل اسپانیا موجی از شادمانی را در دل ورزش دوستان ایران ایجاد کرد و خوشحالم که یک ایرانی آن هم در رده سنی زیر ۲۰ سال توانست یکی از چهره‌های نامدار شطرنج را شکست دهد.
وی بیان کرد: موسوی با این پیروزی ارزشمند توانست از رده چهاردهم به رتبه پنجم جدول رده‌بندی صعود کند.
علی بابایی گفت: هم اکنون هاویک هایراپتیان (Hayrapetyan Hovik) استاد بزرگ ارمنستان در صدر جدول این رقابت‌ها قرار دارد و شطرنج‌بازان ارمنستانی و اوکراینی به ترتیب دوم و سوم هستند.
وی یادآور شد: احسان قائم‌مقامی نیز با پیروزی مقابل شطرنج‌بازی از کشور اوکراین در جایگاه چهارم قرار گرفت.
سیزدهمین دوره رقابت‌های شطرنج بین‌المللی ابن سینا با رقابت ۳۲۶ شطرنج‌باز از کشورهای مختلف دنیا در سالن ۶ هزار نفری انقلاب همدان در حال برگزاری است. در این رقابت‌ها ۱۱ استاد بزرگ، ۸ استاد ملی، ۷ استاد فیده، یک استاد ملی بانوان و یک استاد فیده بانوان شرکت دارند. شطرنج‌بازان کشورهای ایران، ارمنستان، آذربایجان، برونئی، دانمارک، گرجستان، عراق، قزاقستان، لتونی، هلند، روسیه، تاجیکستان، ترکیه، اوکراین و آمریکا حضور دارند.
به نفرات برتر این رقابت‌ها جوایز نقدی اهدا می‌شود.

سالن ورزشی چندمنظوره شهدای روستای رزینی نهاوند بهره‌برداری شد

سالن چند منظوره ورزشی شهدای روستای رزینی از توابع شهرستان نهاوند با حضور جمعی از مسئولان بهره‌برداری شد.
به گزارش ایرنا، مدیر روابط عمومی اداره ورزش و جوانان همدان در این‌باره گفت: این سالن ورزشی چندمنظوره سرپوشیده از طرح‌های عمرانی استان همدان، به وسعت ۹۵۷ متر مربع و با ۵ میلیارد ریال اعتبار احداث شده است. حمدا... چاروسایی بیان کرد: این سالن ورزشی برای رشته‌های والیبال، فوتسال، هندبال و بسکتبال احداث شده و دارای سرویس بهداشتی، رختکن، اتاق مدیریت و انبار است.
وی گفت: سالن ورزشی شهدای روستای رزینی از طرح‌های عمرانی سال ۸۹ بود و با حضور مسئولان ورزشی استان و مسئولان محلی شهرستان نهاوند مورد بهره‌برداری قرار گرفت.

ارزیابی دوچرخه‌سواران همدان با حضور سرمربی اهل اسلوانی تیم ملی

پریموش استرانکار سرمربی اهل اسلوانی تیم ملی دوچرخه‌سواری کوهستان به منظور ارزیابی دوچرخه‌سواران استان به همدان سفر کرده است. به گزارش روابط عمومی اداره کل ورزش و جوانان استان همدان، این مربی اسلوانی تیم ملی در راستای برگزاری کارگاه آموزشی، استعدادیابی و ارزیابی دوچرخه‌سواران همدانی رشته کوهستان در ۲ بخش کراس کانتری و دانهیل در همدان بسر می‌برد.
پریموش استرانکار قرار است در طول ۴ روز اقامت در همدان نسبت به ارزیابی عملکرد دوچرخه‌سواران رشته کوهستان بپردازد.این مربی تیم ملی قرار است با بازدید از مسیر میدان میشان به گنجنامه همدان، نسبت به ارزیابی استانداردهای لازم برای میزبانی‌های همدان در رشته‌هایی نظیر کراس کانتری و دانهیل بررسی‌های مورد نیاز را انجام دهد. پریموش تا فردا میهمان همدانی‌هاست و چندین برنامه در چارچوب سفر وی به همدان تدوین شده است.

خبر

اعلام نتایج مسابقات ورزشی دانش‌آموزان با نیازهای ویژه

نتایج هجدهمین دوره مسابقات ورزشی دانش‌آموزان پسر با نیازهای ویژه سراسر کشور به میزبانی استان همدان اعلام شد.
رئیس اداره آموزش‌وپرورش استثنایی استان همدان گفت: در بخش تیمی رشته گوی‌رانی دانش‌آموزان سندروم داون، استان گیلان در جایگاه نخست قرار گرفت و کرمانشاه و قزوین به ترتیب دوم و سوم شدند.
پروین قربانیان افزود: در رشته دوومیدانی دانش‌آموزان با آسیب بینایی در بخش تیمی استان اصفهان با کسب ۳۹ امتیاز رتبه نخست، استان خراسان رضوی با کسب ۲۹ امتیاز رتبه دوم و همدان با کسب ۲۷ امتیاز رتبه سوم را از آن خود کردند.
به گزارش ایرنا، وی گفت: در رقابت‌های دوومیدانی با سندروم داون در بخش تیمی یزد در جایگاه نخست ایستاد و مرکزی و البرز دوم و سوم شدند.
وی در خصوص نتایج مسابقات دوومیدانی دانش‌آموزان با نیازهای ذهنی در بخش تیمی نیز افزود: هرمزگان در این بخش با کسب ۵۴ امتیاز رتبه نخست، استان اصفهان با کسب ۳۵ امتیاز رتبه دوم و استان گیلان با کسب ۲۵ امتیاز رتبه سوم را کسب کرد.
رئیس اداره آموزش‌وپرورش استثنایی استان بیان کرد: در ۱۰۰متر دانش‌آموزان با نیازهای ذهنی در بخش تیمی، استان هرمزگان مقام اول، استان گیلان مقام دوم و استان اصفهان مقام سوم را از آن خود کردند.
قربانیان در خصوص نتایج مسابقه‌های فوتسال دسته اول دانش‌آموزان با نیازهای ذهنی در بخش تیمی نیز گفت: در این رشته استان کرمان در جایگاه نخست ایستاد و استان‌های خراسان رضوی و هرمزگان به ترتیب در جایگاه دوم و سوم ایستادند.
وی بیان کرد: در بخش رقابت‌های فوتسال دسته دوم دانش‌آموزان با نیازهای ذهنی در بخش تیمی نیز استان سیستان و بلوچستان مقام برتر را کسب کرد و استان‌های البرز و خراسان جنوبی به ترتیب در جایگاه دوم و سوم قرار گرفتند.

ببینید
آگهی خود را در تلگرام
تنها نیازمندی روزانه در سراسر استان
https://telegram.me/bazarehamedan
آگهی خود را برای ما بفرستید
۰۹۰۳۵۱۵۷۳۵۱
نیازمندی‌های همدان پیام

روزنامه اجتماعی، سیاسی، فرهنگی، اقتصادی

The Message Of Madestan's History & Civilization & Culture

روزنامه همدان پیام

www.HamedanPayam.com

پیام تاریخ، تمدن و فرهنگ مادستان

یکشنبه ● ۷ شهریورماه ۱۳۹۵ ● ۲۵ ذی‌القعده ۱۴۳۷ ● ۲۸ اوت ۲۰۱۶ ● شماره ۲۷۱۸

روزنامه صبح استان

صاحب امتیاز و مدیر مسئول: نصرت ا... طاقتی احسن

سردبیر: یدا... طاقتی احسن

نشانی: همدان، ابتدای خیابان مهدیه، روبروی دبیرستان شریعتی ساختمان پیام

صندوق پستی: ۶۶۶ - ۶۵۱۵۵

تلفن: ۳۸۲۶۴۴۳۳ (ویژه) نمابر: ۳۸۲۷۹۰۱۳

سردبیر: ۰۹۱۸۳۱۵۱۴۳۷ آگهی: ۳۸۲۶۴۴۳۳

لیتوگرافی و چاپ: پیام رسانه (۳۸۲۷۴۰۸۲ - ۰۸۱)

پایگاه اینترنتی.....www.Hamedanpayam.com

ارتباط با روزنامه.....۱۰۰۰۶۰۶۶

ارتباط با روزنامه.....info@Hamedanpayam.com

Hamedanpeyam@yahoo.com.....

ارتباط با مدیرمسئول.....modir@Hamedanpayam.com

ارتباط با سردبیر.....sardabir@Hamedanpayam.com

سرویس آگهی.....agahi@hamedanpayam.com

سرویس اشتراک.....eshterak@hamedanpayam.com

چاپخانه پیام رسانه.....litohoma@yahoo.com

اوقات شرعی

اذان ظهر	۱۳:۱۸
غروب خورشید	۱۹:۵۰
اذان مغرب	۲۰:۰۹
نیمه شب شرعی	۰۰:۳۴
اذان صبح فردا	۰۵:۱۸
طلوع خورشید فردا	۰۶:۴۵

» منبع: موسسه ژئوفیزیک تهران

آب و هوا

پیش‌بینی وضع هوا:

صاف تا کمی ابری وزش باد

شهرستان	همدان	ملایر	تویسرکان	نهاوند	کبودراهنگ	رزن	فامنین	قهاوند	اسدآباد	بهار
▲	۳۲	۳۴	۳۳	۲۲	۲۲	۳۲	۳۳	۳۲	۳۵	۳۳
	۱۴	۱۶	۱۸	۱۸	۱۵	۱۳	۱۴	۱۳	۱۴	۱۴
	۳۰	۳۰	۳۵	۳۰	۳۰	۳۰	۳۵	۳۰	۳۵	۳۰

حدیث:

امام علی(ع):

هوای نفس، دشمن خرد است

عیون الحکم والمواعظ: ص ۶۱ ح ۱۵۸۳؛ خردگرایی در قرآن و حدیث، ص۲۱۲

دوبیتی باباطاهر

غمم غم بی و همراز دلم غم — غمم همصحبت و همراز و همدم

غمت مهله که مو تنها نشینم — مریزا بارک الله مرحبا غم

تـــازه‌ها

ساخت باتری خوراکی از رنگدانه پوست

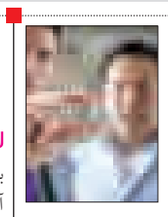

دانشمندان نوعی باتری خوراکی با استفاده از رنگدانه پوســـت طراحی کرده‌اند که انرژی قرص‌ها و کپســـول‌های دوربین‌دار بلعیده شده را تأمین می‌کند.

به گزارش ایسنا، قرص‌ها و کپسول‌های دوربین‌دار طراحی شده برای گوش دادن به ضربان قلب و کنترل تنفس طراحی شـــده‌اند و اگر قرار باشد از این کپســـول‌های هوشمند استفاده بیشتری شود باید از لحاظ آسیبی که به بدن وارد می‌کنند، ایمن شوند.

محققان باتـــری جدیدی طراحی کرده‌اند که این باتری کوچک کاملاً غیر سمی است و کار سنجش را انجام می‌دهد.

روشی نوین برای تشخیص عفونت گوش

سالانه در حدود ۲ میلیون کودک در آمریکا به اشتباه با عفونت گوش شناسایی شده و برای آنهـــا آنتی‌بیوتیک تجویز می‌شـــود اما در حال حاضر محققان در مؤسسه فناوری ماساچوست با توسعه دستگاهی که از امواج مادون قرمز بهره می‌برد موفق شدند تا گوش بیماران را به طور دقیق‌تری و بیشتر از حد معمول معاینه کنند.

به گزارش ایســـنا، این دستگاه شبیه دستگاه‌های اوتوسکوپ امروزی اســـت و پزشـــکان برای اســـتفاده از آن نیازی به دوره دیدن ندارند. همچنین امکان بررســـی هرچه دقیق‌تر و پیشرفته‌تر گوش بیماران را برای پزشکان فراهم می‌کند.

امیدها برای بازگشت بیماران از کما زنده شد

پزشکان در دانشـــگاه کالیفرنیا(UCLA)، لس‌آنجلس در حال آزمایش یک درمان جدید هستند و با موفقیت توانستند با استفاده از امواج فراصوت یک بیمار ۲۵ ســـاله را از حالت کما خارج کنند. به گزارش ایسنا، این پزشکان موفق شدند تا با تحریک صوتی سلول‌های عصبی بیمار در تالاموس مغز، وی را از حالت نباتی خارج کرده و به زندگی طبیعی برگردانند. پیش از اینکه پزشـــکان از روش مذکور برای احیای این بیمار استفاده کنند، وی از سطح هوشیاری بسیار پایین و درک پایین گفتـــار اطرافیان برخوردار بود اما تنها ۳ روز پس از این درمان، وی از هوشیاری کامل برخوردار شده و به مکالمات واکنش نشان می‌دهد.

عرضه یک شارژر ویژه برای طرفداران بازی‌های موبایلی

محققـــان موفـــق به ســـاخت یک شـــارژ جدید(پاوربانک) شدند که می‌تواند با سرعت هرچه بیشتر گوشی هوشمند شما را شارژ کند.

به گزارش ایسنا، این دستگاه جدید که پوک شارژر(PokeCharger) نـــام دارد، بـــا قدرت ۳ هزار و ۳۰۰ میلی‌آمپر بر ســـاعت و با ســـرعت فوق‌العاده‌ای گوشـــی را شارژ می‌کند. پوک‌شـــارژر برای علاقمندان به بازی‌های موبایلی، یک فناوری ایده‌آل اســـت، زیرا این کاربران در همه جا از گوشـــی هوشمند خود استفاده کرده و همواره نیاز مبرمی به شارژ گوشـــی خود دارند. این باتری قابل حمل دارای یک کابل داخلی برای شارژ گوشی‌های دارای سیستم عامل iOS و همچنین ساعت اپل است.

افزایش سرعت وای‌فای تا ۱۰ برابر

در محیط‌هـــای شـــلوغ ماننـــد فرودگاه‌ها یا سالن‌های کنفرانس و استادیوم‌های ورزشی برای تأمین اینترنت وای‌فای به چندین روتر بی‌سیم نیاز است که تعداد زیاد آن‌ها می‌تواند باعث اختلال شده و اینترنت کم‌سرعتی را در اختیار جمعیت قرار بدهد.به گزارش ایسنا، محققان آزمایشگاه هوش مصنوعی و علوم رایانه مؤسسه فناوری ماساچوست (MIT) راه‌حلی را برای این مشکل شناسایی کرده‌اند که شامل شیوه‌ای جدید برای مدیریت شبکه‌ها به منظور همکاری بهتر روترها با هم است. الگوریتم جدید این دانشـــمندان، سیگنال روتر را به گونه‌ای پردازش می‌کند که چندین روتر بتوانند اطلاعات را بدون ایجاد تداخل به یک طیف بی‌سیم ارسال کنند.

خبـر

اختتامیه نمایشگاه عکس «این ٦ نفر» با تجلیل از پیشکسوتان عکاسی همدان

جشنواره و نمایشـــگاه عکس این ٦ نفر در همدان با تجلیل بزرگان تاریخ عکاسی استان همدان به کار خود پایان داد.

در آیین اختتامیه جشـــنواره و نمایشـــگاه عکس این ٦ نفر که به همت گروه آموزشی دلباز برگزار شده بود، کارگاه حرفه‌ای عکاسی ۳٦۰ درجه مرور شد.

ایـــن برنامه به عنوان خدمت ویژه به جامعه عکاســـی همدان و ایران به صورت رایگان انجام شـــد تا هنرجویان حاضر در اختتامیه با این مهارت آشنایی حداکثری پیدا کنند.

در ادامـــه آییـــن اختتامیه، رضا برجی که با ثبـــت تصاویر فیلم و عکس ١٦ جنگ بین‌المللی به عنوان رکورددار عکاســـان جنگ در دنیا به شمار می‌رود، درباره ماهیت عکاســـی، نگاه نافذ عکاســـانه، کشـــف لحظات بازگشت‌ناپذیر در عکاسی و چند خاطره جذاب از پروژه‌های متعدد خود برای حاضران در اختتامیه بیان کرد.

سپس، محمدمهدی استعدادی عکاسی که نیم قرن از عمر خود را صرف عکاسی مستند از تاریخ، بناها و رخدادهای همدان را از عهد قدیم تا عصر جدید کرده با اهدای کتاب عکس «همدان در گذر ایام» شـــامل مجموعه نفیسی از آثار خود را به رضا برجی هدیه داد.

پـــس از آن، کتاب عکس غار علیصدر حاصل عکاســـی تور عکاســـی جشنواره عکس این ٦ نفر به مدیرعامل شرکت سیاحتی علیصدر تقدیم شـــد. در این آیین همچنین از مســـاعی ارزشمند مجید مرادی عکاس و جانباز پیشکسوت همدان تقدیر شد.

گفتنی اســـت، در بخش ویژه این اختتامیـــه تندیس ملی طاووس علم و هنر و تقدیرنامه به پیشکســـوتان نامی هنر عکاسی همدان محمدمهدی استعدادی و رضا برجی اعطا شد. همچنین این جشنواره برنامه عکاسی از بـــاغ نظری همدان را با حمایت اداره کل میراث فرهنگی برگزار کرده بود که به عکاسان ۳ اثر برتر هدایایی اهدا شد.

در پایان این مراسم تمامی ۵۰ تابلو عکس نمایش داده شده در نمایشگاه عکس این ٦ نفر به قید قرعه به حاضران در اختتامیه اعطا شد.

گفتنی اســـت تمامی اقدامات انجام شده در این جشنواره و نمایشگاه با هزینه شخصی این ٦ نفر، به افتخار هفته همدان رقم خورده است.

لغو روادید ایران و عراق؛ بزودی

ایران از مدت‌ها پیش برای لغـــو روادید با عراق اعلام آمادگی کرده و حالا رئیس ســـازمان میراث فرهنگی و گردشگری می‌گوید: این اتفاق "بـــزودی" می‌افتد. ســـفر اخیر علی لاریجانی ـ رئیس مجلس شـــورای اســـلامی ـ به عراق، بهانه‌ای برای ابراز تمایل بیشتر دو کشور نسبت به لغو روادید شد.

مسعود سلطانی‌فر در دیداری که به تازگی با رئیس مجلس عراق داشته، به پیشنهاد نخست‌وزیر این کشور در این‌باره اشاره کرده و گفته، مشترکات فراوانی میان دو ملت ایران و عراق وجود دارد و افق دید دو کشـــور در مســـائل منطقه‌ای و بین‌المللی بسیار به هم نزدیک است که مجموع این مسائل به ارتقای سطح روابط فی‌مابین کمک شایانی می‌کند.

وی در بازگشت از عراق نیز با تأکید بر گسترش صنعت گردشگری گفته بود: در این‌باره تســـهیل سرمایه‌گذاری در محورهای مختلف مهم است، وزارت خارجه لغو روادید را جدی بگیرد؛ اگر بتوانیم با برخی کشورها لغو روادید داشته باشیم، بسیاری از مشکلات گردشگری ما حل می‌شود. ایران و عراق در میان کشـــورهای منطقه بیشـــترین تعاملات زیارتی و گردشگری را دارند. در یکی دو سال گذشته حجم مراودات گردشگران و زائران دو کشور به حدود ۲ میلیون نفر رسیده است.

اتباع عراقی تا سال ۹٤ امکان گرفتن روادید فرودگاهی ایران را نداشتند، اما وزارت خارجه پس از گسترش طرح روادید فرودگاهی و اعتبار زمانی آن، عراق را از فهرست کشورهای ممنوعه خارج کرد.

سینـما

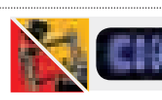

سینما

- قدس ۱ .....آبنبات چوبی
- قدس ۲.....من
- فلسطین ۱.....ناردون
- فلسطین ۲ .....من
- سینما کانون.....زاپاس - ایستاده در غبار
- بهمن ملایر.....بارکد
- آزادی تویسرکان.....رسوایی ۲
- کبودراهنگ.....بارکد

گزارش

وعده مسئولان میراث فرهنگی کشور در همدان

شهر مردگان کاوش دوباره می‌شود

ملایر- ســـمانه رضایـــی- خبرنگار همدان پیام: روز پنجشنبه همزمان با هفته دولت معاون رئیس‌جمهور و رئیس سازمان میراث فرهنگی، صنایع دستی و گردشگری کشور پس از حضور در جشن جهانی شهر لالجین در شهرستان ملایر حضور یافت و با بازدید از ارگ نوشیجان، شهر زیرزمینی ســـامن، خانه منصـــوری و بازدید از شـــهرک مبل و منبت این شهرســـتان، با اینکه مقرر شد گروهی را اختصاصی برای مطالعه این مجموعه در نظر بگیرند، کاوش صورت گیرد و به عنوان پایگاه ثبت شود، مسعود سلطانی‌فر از فعال شدن پایگاه شهر زیرزمینی سامن تا پایان سال خبر داد.

وی در حاشـــیه بازدید از شـــهر زیرزمینی ســـامن ملایر بـــا بیـــان اینکه پایـــگاه این مجموعه تا پایان ســـال فعال می‌شود گفت: شهر زیرزمینی ســـامن فضایی بسیار مناسب برای گردشـــگری است و با توجه به منابعی کـــه در اختیـــار داریم، با کمک مســـئولان استان و شهرســـتان ملایر تلاش می‌کنیم تا پایگاه این مجموعه مســـتقر شـــده و محلی برای کاوش باستان‌شناسان شود.

ســـلطانی‌فر با اشـــاره به اینکه ابتدا باید کاوش این مجموعه به اتمام برسد و با ایمن‌سازی آن، برای ورود گردشـــگر مناسب‌سازی شود بیان کرد: بـــا توجه به اینکه این مجموعه زیر معابر، خیابان و منازل مســـکونی این شهر واقع شده، برای ریزش نکردن مجموعه، باید اقدامات لازم صورت گیرد.

نباید به گونه‌ای عمل شود که به اصل و اساس این اثر مهم تاریخی خسارت وارد شود

وی با تأکید بر اینکه برای ورود گردشـــگران و ســـایر اقدامات، نباید به گونه‌ای عمل شود که به اصل و اساس این اثر مهم تاریخی خسارت وارد شـــود، افزود: ابتدا بایـــد مراتب کاوش و باستان‌شناسی مجموعه شـــهر زیرزمینی سامن تکمیل شـــود و به مرور در اختیار گردشگر و در عین حال بخش‌هایـــی از آن می‌تواند مورد استفاده بازدید گردشگران قرار گیرد.

معاون رئیس جمهور و رئیس ســـازمان میراث فرهنگی، صنایع دستی و گردشگری کشور در ادامه بیان کرد: اگرچه تاکنون ۹ قســـمت مجموعه شـــهر زیرزمینی سامن باز شده، اما هنوز معابر قابل استفاده‌ای که گردشگر بتواند وارد آن شود، باز نشـــده و با انجام کارهای باستان‌شناسی روی آن، حتماً باید برای استفاده گردشگر نیز ایمن‌سازی شود.

ســـلطانی‌فر همچنین گفت: اســـتان همدان و شهرســـتان ملایـــر با هویـــت تاریخی و تمدنی بیش از ۳ هزار ســـاله، شـــهر زیرزمینی سامن حدود ۲ هزار ســـال قدمـــت و تپه نوشـــیجان با ۲هـــزار و ۵۰۰ سال، آثار ارزشمندی هســـتند که باید حفظ و نگهداری شوند.

شـــهر زیرزمینی ســـامن فضایی بسیار مناسب برای گردشگری است و با توجه بـــه منابعی کـــه در اختیار داریم، با کمک مســـئولان اســـتان و شهرستان ملایر تلاش می‌کنیم تـــا پایگاه این مجموعه مستقر شده و محلـــی بـــرای کاوش باستان‌شناسان شود

ردیف بودجه‌ای بـــرای خرید خانه منصوری نداریم

وی پس از بازدید از خانه منصوری نیز بیان کرد: ردیف بودجه‌ای برای خرید این اثر تاریخی در سازمان میراث فرهنگی نداریم و چنانچه بخش خصوصی در این زمینه ورود پیدا کند، می‌توانیم کمک‌های لازم را ارائه کنیم.

سلطانی‌فر همچنین پس از بازدید از کارگاه‌های مبل و منبت ملایر در خوشه مبلمان حاجی‌آباد ملایر افـــزود: در صـــورت تشـــکیل تعاونی منبت‌کاران، تسهیلات قابل توجهی برای خرید مواد اولیه و ســـایر موارد در اختیار آنها قرار گیرد.

۵ میلیون و ۲۰۰ هزار گردشگر خارجی در سال گذشـــته به کشور جذب کردیم

در ادامه معاون رئیس‌جمهوری و رئیـــس ســـازمان میـــراث فرهنگـــی، صنایع دســـتی و گردشگری کشـــور با حضور در شـــورای اداری شهرستان ملایر گفت: هیچ ابزاری امروز مؤثرتر از گردشگری خارجی برای توسعه ارزش‌های انقلاب و انعکاس واقعیت‌های درون کشور به خارج از کشور وجود ندارد. سلطانی‌فر افزود: هر اندازه از ظرفیت‌های موجـــود گردشـــگری و جاذبه‌هـــای طبیعی و تاریخی، مذهبی و زیارتی کشـــور فیلم و سی دی تهیه کنیم، نمی‌تواند واقعیت گردشگری ما را برای اتباع خارجی نشان دهد.

وی با بیان اینکه ســـال گذشـــته با وجود همه محدودیت‌هـــا در زیرســـاخت‌ها و امکانـــات مختلـــف، ۵ میلیـــون و ۲۰۰ هزار گردشـــگر خارجی را به کشور جذب کردیم گفت: از این تعداد حدود ۵۰ درصد، گردشـــگران مسلمانی بودند که شـــهر مقدس مشهد، قم و استان‌های شمالی و شمال غرب کشور را به عنوان مقصد گردشگری خود انتخاب کردند.

همدان بایـــد تمرکز ویژه‌ای بر روی اســـتفاده از ظرفیت‌های گردشگری‌اش داشته باشد

رئیس ســـازمان میراث فرهنگی، صنایع دستی و گردشگری کشـــور در ادامه بیان کرد: همدان اســـتانی اســـت که در مقوله تحقق اســـتفاده از ظرفیت‌هـــای اقتصادی بـــرای تحقق مبانی اقتصادی مقاومتـــی حتماً باید با گســـتردگی، تمرکز ویژه‌ای بر روی اســـتفاده از ظرفیت‌های گردشگری‌اش داشته باشد.

ســـلطانی‌فر جهانی شدن ٤ شهر ایران در حوزه گردشـــگری را افتخار بزرگی بـــرای ایران در دولت تدبیر و امید دانست و گفت: لالجین تنها شهر کوچکی با ۱۷ هزار نفر جمعیت است که در کنار ۳ کلانشهر ایران به عنوان شهر جهانی سفال انتخاب شد.

همکاری شهرداری‌ها برای جذب سرمایه‌گذار گردشگری

«دولت بســـته‌های حمایتی برای تسهیل در امور سرمایه‌گذاران تأسیسات گردشگری را فراهم کرده است. از این‌رو شـــهرداری‌ها و نهادهای مربوطه با همکاری بیشتر می‌توانند باعث جذب سرمایه‌گذار شـــوند.» به گـــزارش ایرنا، معـــاون برنامه‌ریزی و سرمایه‌گذاری سازمان میراث فرهنگی کشور با بیان این مطلب، گفت: «دولت با ارائه بسته‌هایی از بخش خصوصی برای توسعه زیرساخت‌های گردشگری حمایت می‌کند که این امر نیازمند همکاری نهادهای مربوطه برای تسهیل امور سرمایه‌گذاری است.»

ســـعید شیرکوند افزود: «باید به دنبال جذب بخش خصوصی در توسعه زیرســـاخت‌های گردشگری باشـــیم، نـــه اینکه با ایجـــاد شـــرایطی باعث فرار سرمایه‌گذاران شویم. برهمین اساس، سرمایه‌گذاران تأسیسات گردشگری با پیشرفت فیزیکی ۳۰ درصد در اولویت دریافت تسهیلات مالی قرار دارند.»

وی با اشـــاره به رشـــد ســـرمایه‌گذاری تأسیســـات گردشگری در این شهر، بیان کرد: «تحول گسترده‌ای در تعداد واحدهای اقامتی و تفریحی قم صورت گرفته است که نسبت به دوره‌های قبل پیشرفت دارد.»

عکس روز

حشرات و طبیعت

عکس: پوریا پاکیزه

شیب آخر

مدیران به حقوق بالا نیاز دارند

» سینا خرم‌رودی

در شـــرایطی که بیش از ۲ مـــاه از گیر دادن مردم و رسانه‌ها به فیش‌های حقوقی می‌گذرد و تحلیل‌های مرتبط با آن با وجود آغـــاز المپیک و کودتا در ترکیه و صحبت‌های حسن عباســـی و قتل‌وعام در فرانسه باز هم لابه‌لای اخبار دیده می‌شـــود. در شـــرایطی که هنـــوز هم افراد جامانده از قائله اظهار نظر بر علیه این حقوق‌ها همچنان در حـــال مصاحبه و محکوم کردن فیش‌ها هســـتند و در حالی که هنوز هم برخی اعضا و جوارح ما در حال سوختن از میزان دریافتی مدیران محترم است. منظورم سوختن دماغ‌هایمان هست. بله! در این شرایط وانفسا بنده می‌خواهم از این فیش‌های حقوقی دفاع کنم.

ما فیش‌های حقوقی این افراد را دیدیم اما مخارج‌شان را ندیدیم. ما یک طرفه به قاضی رفتیم. آیا شما می‌دانید که این مدیران بایســـتی در پنت‌هاوس برج‌های بالای شـــهر زندگی کنند تا از آن بالا حواسشان به ما مردم عادی باشـــد؟ هزینه شارژ برج‌هایی که این دوستان و مدیران در اوج ساده‌زیســـتی در آن‌ها سکونت دارند ماهیانه چقدر اســـت؟ آیا می‌دانید هزینه یک‌بار روغن عوض کردن خودروی فرزندان این مدیران عزیز هم قیمت یک عدد پراید مدل ۸۵ دوگانه‌ســـوز است که چند لکه رنگ داشته و تا برج ۱۲ هم بیمه دارد؟ آیا شما می‌دانید که این مدیران عزیز چه هزینه‌های زیادی باید پرداخت کنند که ما هیچ کدام از این‌ها را نداریم؟ آیا ما این ضرب‌المثل را در ادبیاتمان نداریم که هر که برفش بیش بامش بیشتر یعنی هر کی حقوق بیشتر می‌گیره، پشت بام خانه‌اش بزرگتر است!

ما دقیقاً نمی‌دانیم که خانواده محترم این مدیران سالانه به چند سفر اروپایی و چند بار حضور در سواحل محترم قناری نیاز دارند و در این شـــرایط بسیار بی‌رحمانه به آن‌ها می‌تازیم که چرا اینقدر حقوق می‌گیرند.

آیا شـــما می‌دانید که خاویار کیلویی چقدر شده؟ آیا می‌دانیـــد که این افراد برای ایـــن همه کار مفیدی که انجـــام می‌دهند به چه مقدار خاویار در روز نیاز دارند تا انرژی مصرف شـــده را جبران کنند؟ آیا می‌دانید که یک پارتی ساده در باغ همراه با استخر و دی‌جی چقدر خـــرج دارد؟ ما هیچ کدام از این‌ها را نمی‌دانیم و مدیر فلان بانک را مورد هجوم قرار می‌دهیم. تازه همه این درآمدها از درایت و زکاوت همین مدیران محترم ناشی شده است. شما برو یک وام بگیر. در عرض یک سال ۳ برابر ازت ســـود می‌گیرن. یک روز دیر بده، جریمه می‌گیرن، کارمزد می‌گیرن، دیرکرد و سود دیرکرد هم می‌گیرن، آخرش مالیـــات همه این‌ها را هم می‌گیرن. وقتی بانک‌ها درآمد به این خوبی دارند، چرا به مدیران خود پاداش ندهند؟ این‌ها همه نشان‌دهنده این است که ما اشتباه کردیم و بایستی از همه افرادی که زیاد حقوق می‌گیرند عذرخواهی کنیم.

مدیـــران عزیـــز و ساده‌زیســـت، از همه شـــما عذر می‌خواهیم و سعی می‌کنیم دیگر به درآمدهای شفاف شما گیر ندهیم. شما کلاً سرمایه‌های ما هستید.

ایران در میان ۵۰ کشور برتر جذب‌کننده توریست

معاون گردشـــگری ســـازمان میراث فرهنگی، صنایع دستی و گردشگری کشور اعلام کرد ایران در لیست ۵۰ کشور برتر جذب‌کننده گردشگر در جهان است. به گزارش مهر، مرتضی رحمانی‌موحد با بیان این مطلب در نشست شورای اداری استان کرمانشاه گفت: «از نظر درآمدی نیز در بحث گردشگری رتبه ۳۹ را در دنیـــا داریم.» به گفته وی، ســـازمان میراث فرهنگـــی دو عنصر راهبردی و بســـیار مهم را برای توســـعه گردشگری در دســـتور کار دارد؛ تأکید مقام معظم رهبری بر ۵ برابری شـــدن ایران‌گردان خارجی و نگاه ویژه دولت در سطح برنامه‌های ششم به بحث گردشگری است. رحمانی‌موحد با اشاره به عضویت ۱۳۰ نماینده مجلس در فراکسیون گردشگری، این امر را نشان از اهمیت بحث گردشگری در کشور دانست و گفت: «همگرایی همه دستگاه‌ها و دولت در بحث توجه به گردشگری در حداعلی قرار دارد.»