پیام تاریخ، تمدن و فرهنگ مادستان
|ISNN: 2322-4665|
روزنامه همدان پیام
www.HamedanPayam.com
شنبه ● ۱۱ مهرماه ۱۳۹۴ ● ۱۹ ذی‌الحجه ۱۴۳۶ ● ۳ اکتبر ۲۰۱۵
سال یازدهم ● شماره ۲۴۶۳ ● ۱۲ صفحه روزنامه + نیازمندی‌ها ● ۵۰۰ تومان

ایران
آزادی بیان برای احزاب و افراد سیاسی ۴ <آ

حوادث
صدور دستور قضایی برای برخورد با متخلفان رودخانه گاماسیاب نهاوند ۸ <آ

مادستان
افزایش هزینه کشت«کلزا» را کاهش داد ۱۰ <آ

ورزش
تنها هدفم قهرمانی در انتخابی تیم ملی است ۱۱ <آ

هشدار به انتخاباتی شدن ماه محرم در استان ۲ <آ

حسادت، انگیزه نشر اخبار کذب علیه رستوران‌دار همدانی ۸ <آ

منابع آب با بی قانون‌ها مدیریت نمی‌شود ۲ <آ

در نخستین شورای برنامه‌ریزی استان صورت گرفت

توزیع «کم پولی» بین شهرستانهای استان

۲ <آ

گزارشی از دو روز نخست جشنواره تئاتر؛
همدانی‌ها برای هنر صف کشیدند

افتتاحیه جشنواره تئاتر کودک و نوجوان عرعره ۹۴/ عکس: امین عصری پارسا

استقبال پنج‌هزارنفری همدانی‌ها از افتتاحیه جشنواره تئاتر

▪ دربیست و دومین جشنواره بین‌المللی تئاتر کودک و نوجوان ۱۰گروه خارجی و تعداد زیادی گروه داخلی شرکت دارند

۳ <آ

در همایش جمعیت و چالش‌ها در همدان مطرح شد

بن‌بست جمعیتی در انتظار ایران

▪ کاهش طلاق و سن ازدواج در همدان

۳ <آ

فرش یادبود برای قربانیان حادثه منا

لالجین سفالین در ردیف داوطلبان جهانی شدن

▪ شهری که به عنوان جهانی انتخاب می‌شود، یعنی در پوست خودش نمی‌گنجد

۵ <آ

کیفیت آموزشی اولویت مدارس غیر انتفاعی

مدارس غیردولتی به عنوان مراکزی که می‌تواند بازوی اجرایی وزارت آموزش‌وپرورش در تحقق اهداف تعلیم و تربیت کشور باشند جایگاه ویژه‌ای در نظام آموزشی دارند؛ زیرا این مدارس با توجه به توقع مردم بهترین کیفیت آموزشی را ارائه می‌دهند. وجود بروکراسی خودجوش در مدارس خصوصی، امکان بروز شایستگی‌ها و استعدادهای نیروهای شاغل، امکان افزایش قدرت انتخاب و تصمیم‌گیری مدیران از مهمترین اهداف تأسیس این مراکز بوده است. از مزایای مدارس غیردولتی نیز می‌توان به افزایش کیفیت آموزشی، پاسخ به نیازهای متنوع مردم و فراگیران، ایجاد تنوع در محتوا و خدمات آموزشی، تنوع در...

۹ <آ

یادداشت روز

همدان میزبان شایسته رویدادهای فرهنگی و هنری

بیست‌ونهمین دوره جشنواره بین‌المللی فیلم نوجوان در شرایطی به کار خود پایان داد که استقبال خوب مردم استان همدان از این جشنواره بار دیگر ضرورت پرداختن به ظرفیت‌ها و توانمندی‌های استان در زمینه میزبانی رویدادهای علمی، فرهنگی و هنری را دوچندان کرد. البته این مهم با توجه به تجربه برگزاری اینگونه جشنواره‌ها در گذشته، از مدت‌ها قبل برای اهالی فرهنگ و هنر مطرح بود و زمانی که میزبانی جشنواره بین‌المللی فیلم کودک و نوجوان از همدان گرفته شد، هشدارهای...

۲ <آ

گزارش

آقای رئیس‌جمهور الوعده وفا

اگر شما هم از آن دسته هم‌استانی‌هایی بودید که در زمان سفر رئیس‌جمهور دولت یازدهم به همدان با سامانه ۱۱۱ تماس گرفتید، حتماً در لحظات پایانی تماس این جمله را هم شنیدید که "یک ماه بعد با همین سامانه تماس بگیرید و درخواستتان را پیگیری کنید". اگر هم در این سفر، عریضه به دست رئیس‌جمهور و همراهان و هیأت دولت رسانده‌اید، پیامکی دربرگیرنده کد رهگیری و پیگیری ۲۰ روز بعد از درخواست از طریق سامانه ۱۱۱ به دستتان رسیده است. در این صورت...

۳ <آ

همزمان با روز جهانی ناشنوایان

۲۲ کودک کم‌شنوای استان توانمند شدند

ناشنوایان انسان‌هایی هستند بی‌آنکه کلامی بشنوند سرشار از مهربانی‌اند. برخی ناشنوایان پیش از آنکه قدم به دنیا بگذارند درون جان مادرشان دچار این محرومیت و پس از تولد از نعمت همکلامی هم محروم می‌شوند. کلامشان تنها تبدیل به آواهایی می‌شود، اما علی‌رغم این محرومیت گام در مسیر سخت زندگی می‌گذارند و با کلامی دیداری و اشاره‌ای سخن می‌گویند.

شاید روزی که جبار باغچه‌بان مدرسه ناشنوایان را با سه کودک ناشنوا بنیان گذاشت تصور نمی‌کرد آرزویش برای به بار نشستن گل‌های ساکتش به بار بنشیند؛ اما علی‌رغم تمام اینها ناشنوایان و کم‌شنوایان نیز همچون دیگر معلولان نیازمند توجه و حمایت بیشتر نهادهای حمایتی هستند تا با استفاده از وسایل کمک توانبخشی نظیر سمعک، عمل کاشت حلزون، گفتار درمانی و... از ناشنوایی و کم‌شنوایی رها شده و در مسیر توانمندسازی گام بردارند.

جشن توانمندسازی کودکان ناشنوا همزمان با روز جهانی ناشنوایان توسط مرکز توانبخشی نیوشا برگزار شد.

رئیس سازمان بهزیستی استان همدان در این مراسم گفت: ر حال حاضر باید عنوان معلولیت از افراد ناشنوا و کم‌شنوا برداشته شود؛ زیرا با خدمات و تجهیزات موجود این افراد می‌توانند توانمند و به محیط عادی جامعه بازگردانند.

اکبر سوری خاطرنشان کرد: سازمان بهزیستی تنها سازمان حمایت‌کننده اقشار آسیب‌پذیر جامعه است که در رابطه با افراد کم‌شنوا و ناشنوا نیز خدمات خوبی را نیز ارائه داده است. رئیس مرکز کاشت حلزون غرب کشور در همدان در این مراسم گفت: کم‌شنوایی و ناشنوایی یکی از مسائل مهم و معلولیت‌های جدی است به طوری که از هر هزار نوزادی که به دنیا می‌آیند یک نوزاد مشکل ناشنوایی عمیق دارد و برخی از افراد نیز به مرور زمان به دلایل مختلف دچار کم‌شنوایی و ناشنوایی می‌شوند. فرهاد فراهانی خاطرنشان کرد: کودکانی که مشکل کم‌شنوایی دارند به طور معمول با اختلالات تکلم نیز مواجه هستند که اگر موضوع کم‌شنوایی در سنین پایین مشخص شود زودتر و بهتر می‌توان فرد را به محیط عادی جامعه برگرداند. به گفته وی، کاشت حلزون برای افراد کم‌شنوا و ناشنوا یک روش مؤثر و از نظر علمی نیز ثابت شده است که در حال حاضر مرکز کاشت حلزون غرب کشور در بیمارستان بعثت همدان از سال ۹۱ راه‌اندازی گردیده است که در چند سال اخیر ۳۴ بیمار تحت عمل جراحی کاشت حلزون قرار گرفته و خوشبختانه این افراد در حال حاضر به همانند یک فرد عادی در جامعه فعالیت دارند.

فراهانی یادآور شد: مرکز کاشت حلزون غرب کشور در همدان ۱۱ و آخرین مرکز کاشت حلزون در کشور است که در بیمارستان بعثت نیز مستقر است.

رئیس مرکز کاشت حلزون همدان یادآور شد: در کشور قریب به پنج هزار مریض نیازمند کاشت حلزون داریم که سمعک دیگر جوابگوی این افراد نیست. مدیر مرکز توانبخشی نیوشا در این‌باره گفت: مرکز توانبخشی نیوشا زیر نظر سازمان بهزیستی فعالیت خود را از سال ۸۵ با هدف توانمندسازی کودکان کم شنوا زیر شش سال برای رسیدن به توانایی‌های یک کودک عادی آغاز کرده است. سهیلا قدیمی خاطرنشان کرد: در مرکز نیوشا خدمات گفتار درمانی و تربیت شنوایی به کودکان زیر شش سال ارائه می‌شود که کودکان این مرکز از خدمات سمعک و کاشت حلزون نیز بهره‌مند می‌شوند.

دست دادن و روبوسی با حجاج ممنوع

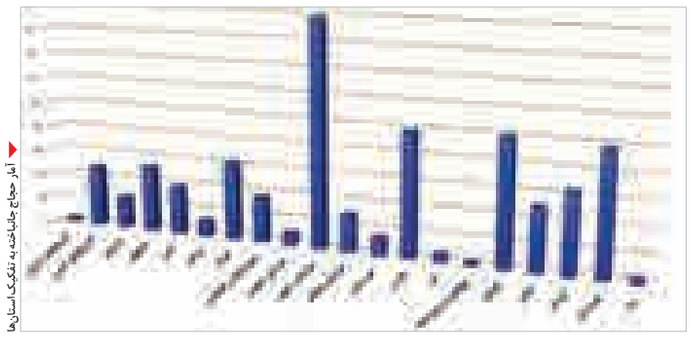

آمار حجاج جانباخته به تفکیک استان‌ها

مسئولان بهداشتی استان توصیه کرده‌اند که مردم در استقبال از حجاج از دست دادن و روبوسی خودداری کنند.

معاون مدیریت توسعه و منابع انسانی دانشگاه علوم پزشکی همدان گفت: همه افراد باید تا دو هفته بعد از ورود حجاج به کشور از دست دادن و روبوسی کردن با آنها بپرهیزند.

به گزارش ایسنا حیدری‌مقدم با بیان اینکه احتمال ورود ویروس کورنا به کشور وجود دارد تصریح کرد: علائم این بیماری تب بالای ۳۸ درجه، سرفه و تنگی نفس حاد است که باید به شدت مدنظر قرار گیرد.

وی اظهار کرد: همه افراد باید سعی کنند از دو تا ۱۴ روز از دست دادن و روبوسی کردن با حجاج خودداری کرده و در صورت روبوسی دست و صورت خود را در کمترین فاصله زمانی ممکن شست‌وشو دهند.

حیدری‌مقدم با بیان اینکه مرگ‌ومیر این بیماری ۴۰ درصد است افزود: تشخیص این بیماری از راه خلط است که از آن نمونه‌گیری می‌شود و به وسیله ترشحات و خون و فرآورده‌های منتقل می‌شود.

وی با بیان اینکه تمام شهرستان‌های استان همدان دارای اتاق ایزوله تنفسی هستند، تصریح کرد: خوشبختانه استان همدان در کشور تنها استانی است که تمام شهرستان‌های آن دارای اتاق ایزوله برای موارد حاد است و تخت نیز به اندازه کافی در اختیار بیمارستان‌ها قرار دارد تا در صورت بروز هرگونه مشکل بتوانیم اقدامات لازم را انجام دهیم. وی اضافه کرد: آماده‌باش برای همه تیم‌های دانشگاهی و بیمارستان‌های استان داده شده و در فرودگاه‌ها نیز تمام این تیم‌ها مستقر هستند. حیدری‌مقدم در پایان یادآور شد: تب سنجی دیجیتال که برای اولین‌بار در ایران استفاده می‌شود را خریداری کرده‌ایم و اگر مورد مشکوکی به تب بالا ملاحظه شود از این فرد نمونه‌گیری و ایزوله صورت خواهد شد.

۲ <آ

اعلام آمار جان‌باختگان با تفکیک استان‌ها

فاجعه منا که در روز عید قربان رخ داد، منجر به کشته و مجروح‌شدن هزاران نفر از مسلمانان شد که در این بین بر اساس آخرین آمار شمار جان‌باختگان ایرانی به ٤٦٥ نفر نفر رسیده است.

سازمان حج و زیارت کشور صبح امروز پیرامون آمار نهایی جان‌باختگان ایرانی فاجعه خونین منا در اطلاعیه‌ای اعلام کرد که با گذشت هفت روز از این واقعه تأسف‌بار و جستجوی بی‌وقفه و شبانه روزی تمامی بیمارستان‌ها و مراکز درمانی در شهرهای مکه، جده و طائف و مناطق منا و عرفات، وضعیت مصدومین و مجروحین این حادثه دردناک کاملاً مشخص و اعلام شده است.

در اطلاعیه سازمان حج و زیارت آمده است که تعداد حجاج ایرانی که در حال احرام و انجام مناسک حج در منا به آسمان پر کشیده ملتی را عزادار کردند، ٤٦٤ نفر اعلام می‌شود.

با توجه به گزارش آمار جان‌باختگان فاجعه منا به تفکیک استان‌ها، استان‌های خراسان رضوی با ۸۹ جان‌باخته، گلستان با ۵۰ جان‌باخته، فارس با ٤۹ و مازندران با ٤۸ جان‌باخته دارای بیشترین تعداد جان‌باخته در این فاجعه خونین هستند.

در این لیست بجز لرستان هیچ یک از استان‌های غربی دیده نمی‌شوند.

تدوین برنامه ٦ ساله برای گردشگری استان

مدیرکل میراث فرهنگی و گردشگری استان گفته که همدان در بین گردشگران داخلی و خارجی معرفی نشده تا جایی که تا کنون بیشتر یک معبر گردشگری بوده تا مقصد آن.

ریحان سروش‌مقدم که روز پنج شنبه در کمیسیون تخصصی گردشگری اتاق بازرگانی استان حضور یافته بود افزود:

به گزارش فارس اظهار کرد: برنامه ٦ ساله‌ای در حوزه گردشگری استان همدان توسط کارشناسان تدوین شده و از سال گذشته این مهم اجرایی شده است.

وی با بیان اینکه سهم گردشگری از اشتغال استان همدان ۳/٤ درصد است که این امر باید در حوزه گردشگری به ۲۵ درصد برسد، گفت: در برنامه ٦ ساله سهم حوزه گردشگری از اشتغال ۱۵ درصد در نظر گرفته شده است.

مدیرکل میراث فرهنگی، صنایع دستی و گردشگری استان همدان تصریح کرد: از آمار ۳/٤ درصدی اشتغال استان در حوزه گردشگری ۳/۱ درصد در بخش صنایع دستی و ۰/۳ درصد مربوط به بخش گردشگری است که این موضوع نشان از توسعه کم حوزه گردشگری دارد.

وی با اشاره به اینکه در استان همدان ۳۵ هزار نفر در حوزه صنایع دستی مشغول به فعالیت هستند، گفت: این آمار در حالی است که در استان همدان تنها ۲ هزار نفر در حوزه گردشگری فعال هستند.

سروش‌مقدم خاطرنشان کرد: بسیاری از مشکلات به دلیل نگاه فانتزی به حوزه گردشگری است و برای توسعه صنعت گردشگری نیازمند تلاش و همکاری دستگاه‌ها و استفاده از ظرفیت‌های مختلف هستیم. وی با اشاره به اینکه در برنامه ۲۰ ساله و حضور گردشگران خارجی درآمد مناسبی نصیب استان خواهد شد، گفت: این مهم رقمی در حدود ۵ میلیارد دلار برای استان درآمد خواهد داشت.

سروش‌مقدم تبلیغات و بازاریابی گردشگری استان را از عمده نیازها و مباحث مهم دانست و افزود: ۵ میلیارد تومان برای تبلیغات و بازاریابی گردشگری استان در نظر گرفته شده و باید همدان در خارج و داخل کشور به شکل مناسبی معرفی شود.

وی با اشاره به اینکه همدان نیازمند موسیقی، غذا و لباس محلی و بومی است، خاطرنشان کرد: در این حوزه کار نشده در صورتی که این موارد به عنوان اصول اساسی نیازمند کار و معرفی است. مدیرکل میراث فرهنگی، صنایع دستی و گردشگری استان همدان با بیان اینکه از ظرفیت اتاق بازرگانی استان در راستای توسعه گردشگری می‌توان نهایت استفاده را به دست آورد، گفت: راه‌اندازی کمیسیون گردشگری در اتاق بازرگانی استان بسیار اتفاق خوبی است و این مهم می‌تواند به توسعه گردشگری استان کمک کند.

تبریک و تهنیت
جناب آقای
مهندس حمید سوری
انتخاب شایسته جنابعالی را به سمت
ریاست دانشگاه آزاد اسلامی نهاوند
یمانه تبریک عرض نموده و توفیق جنابعالی را در خدمت به عرصه‌های علمی و فرهنگی میهن اسلامی از درگاه خداوند متعال مسألت می‌نمایم.
دفتر نمایندگی کانون کارشناسان رسمی دادگستری نهاوند

تبریک و تهنیت
جناب آقای
سیدحسین خوانساری
انتخاب شایسته جنابعالی را به عنوان
قائم مقام سازمان
صنعت،معدن و تجارت استان همدان
تبریک گفته و از خداوند متعال موفقیت روزافزون شما را خواستاریم.
شرکت تولید آرد مریانج

مدیران محترم ادارات و روابط عمومی‌های گرامی
الوو پیام...
ستونی برای پاسخ به خواسته شهروندان است
تلفن: ۳۸۲۷۹۰۴۰ - ۰۸۱ پیامک: ۱۰۰۰۶۰۶۶
E-mail: mardomi@hamedanpayam.com

پیام تاریخ، تمدن و فرهنگ مادستان
The Message Of Madestan's History & Civilization & Culture
روزنامه همدان پیام
۲
شنبه ۱۱ مهرماه ۱۳۹۴ شماره ۲۴۶۳

khabar@hamedanpayam.com

هشدار به انتخاباتی شدن ماه محرم در استان

استاندار با اشــاره به نزدیک بودن ماه محرم هشدار داده که هیچ شخصی مجاز نیست از این آیین بهره‌برداری انتخاباتی کند.
محمدناصر نیکبخت گفـــت: کسی حق تعیین تکلیف برای مردم را ندارد و مردم خود در این زمینه تصمیم می‌گیرند. به گزارش مهر، وی همچنین با اشاره به شمار جان باختگان فاجعه منا در مکه گفت: این اثبات بی‌مدیریتی، بی‌کفایتی و بی‌لیاقتی آل سعود بود.
وی با بیان اینکه مقام معظم رهبری نهیب بســیار کارآمدی در این قضیه زده‌اند، ابراز امیدواری کرد: خون پاک شــهدا زمینه نابودی آل سعود را فراهم کند. نیکبخت در ادامه به ایام پرکار فعالیت‌های فرهنگی همدان و به برگزاری جشـــنواره بین‌المللی فیلم نوجوان اشـــاره کرد کرد وگفت: دبیرخانه دائمی این جشنواره در همدان قرار گرفته اما زمزمه‌هایی مبنی بر این شـــنیده شـــده که اصفهان به دنبال لابی و تحت فشـــار قرار دادن مسئولان برای بازگرداندن جشـــنواره به اصفهان اســـت اما با امیدوار بودن اینکه مجلس به آنچه حق است می‌پردازد از وزیر ارشاد سپاسگزاریم و مردم هنر دوســـت و هنرمندان همدان نیز نامه‌ای به منظور این قدردانی تهیه خواهند کرد.
نیکبخت با تأکید براینکه هیچکس مجاز نیست از مراسم محرم برای فعالیت‌های انتخاباتی استفاده کند، گفـــت: کسی حق تعیین‌تکلیف برای مردم را ندارد و مردم خود در این زمینه تصمیم می‌گیرند.
وی در بخش دیگری از انتصاب فضلعلی به عنوان سرپرســـت هماهنگی امور اقتصادی استان خبر داد و تصریح کرد: به علت تعلل نکردن در فعالیت‌های اقتصادی سرمایه‌گذاران تا مشخص شدن اصول ساختاری جدید، باید فردی در این سمت منصوب می‌شد.

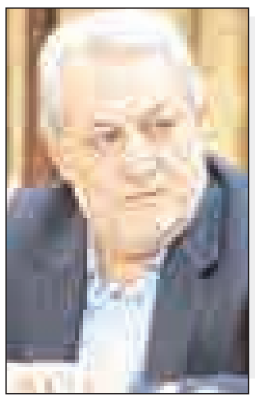

یادداشت روز

همدان
میزبان شایسته رویدادهای فرهنگی و هنری

بیست‌ونهمین دوره جشنواره بین‌المللی فیلم نوجوان در شرایطی به کار خود پایان داد که استقبال خوب مردم استان همدان از این جشنواره بار دیگر ضرورت پرداختن به ظرفیت‌ها و توانمندی‌های استان در زمینه میزبانی رویدادهای علمی، فرهنگی و هنری را دوچندان کرد.
البته این مهـــم با توجه به تجربـــه برگزاری اینگونه جشـــنواره‌ها در گذشـــته، از مدت‌ها قبل برای اهالی فرهنگ و هنر مطرح بود و زمانی که میزبانی جشنواره بین‌المللی فیلم کودک و نوجوان از همدان گرفته شـــد، هشدارهای لازم در خصوص از دست رفتن فرصت‌ها، هم برای جشنواره و هم استان داده شد.
حال با برگزاری دوباره این جشنواره در پایتخت تاریخ و تمدن ایران‌زمین که از قابلیت‌های فراوانی در زمینه‌های فرهنگی و هنری برخوردار است، صحت ادعای کارشناسان و نخبگان فرهنگی و دلسوزان استان در انطباق و تناسب جایگاه و موقعیت استان با جشنواره‌های فرهنگی و هنری بیش از پیش ثابت شد.
امروزه هیچ تردیدی باقی نمانده که برگزاری جشنواره فیلم نوجوان و حتی دیگر برنامه‌های فرهنگـــی و هنری به میزبانی همدان با توجه به برخورداری این خطه از میهن اسلامی از ظرفیت‌های بالای فرهنگی، بر غنای اینگونه جشنواره‌ها افزوده و در ارتقای کیفی آنها نقش مهمی دارد.
بر این اساس انتخاب همدان برای جشنواره بین‌المللی فیلم نوجوان اقدام به جا و درســـتی بود که آثار و نتایج آن با گذشت زمان بیشتر خود را نشان داده و در دوره‌های بعدی نیز شاهد ابعاد مختلف آن خواهیم بود.
استقبال خوب و تحســـین‌برانگیز مردم استان ازجشنواره فیلم نوجوان گویای این واقعیت بوده و به خوبی نشان می‌دهد که اجرای برنامه‌های فرهنگی و هنری در این استان اهمیت مضاعفی دارد و لذا نه‌تنها باید در حفظ و تداوم این برنامه‌ها کوشید، بلکه تلاش برای برگزاری همایش‌ها و جشـــنواره‌های علمی و فرهنگی در این استان خالی از لطف نبوده و با توجه به شـــرایط و موقعیت استان، سخن گفتن از تبدیل همدان به پایلوت برنامه‌های علمی، فرهنگی و هنری طبیعی و متناسب با خواست مردم است.
از ســـوی دیگر برگزاری اینگونه جشـــنواره‌ها و به طور کلی برنامه‌ها و رویدادهـــای فرهنگی و هنری در اســـتان فرهنگی و تاریخی همدان فرصت‌ها و زمینه‌های مناسبی را برای رشد و ارتقای جایگاه این استان به لحاظ فرهنگی و بهره‌مندی آن از آثار و نتایج ارزشمند این برنامه‌ها خواهد شد و در نهایت روند توسعه استان را شتاب می‌بخشد.
با این اوصاف باید قدر چنین فرصت‌هایی را دانست و در زمان برگزاری چنین جشنواره‌هایی حداکثر استفاده را از فرصت پیش آمده، نمود.
البتـــه از این نکته نیز نباید غافل شـــد که چگونگی و کیفیت برگزاری جشـــنواره در بهره‌مندی از آثار و نتایج آن در ابعاد مختلف مؤثر است. ضمن اینکه میزبانی مناسب و آبرومندانه، در ماندگاری و ثبات جشنواره در استان تأثیر فراوانی دارد.
به هر حال برگزاری موفق بیســـت و نهمین جشنواره بین‌المللی فیلم نوجوان در همدان ضمن اینکه امیدها را برای میزبانی همیشـــگی این رویداد مهم فرهنگی و هنری افزایش داد، این انتظار و توقع را ایجاد کرد که در دوره‌های بعدی شـــاهد برگزاری موفق تر این جشنواره باشیم تا آثار و نتایج آن در سطح گسترده‌تری شامل حال استان شود.

در نخستین شورای برنامه ریزی استان صورت گرفت
توزیع «کم پولی» بین شهرستان‌های استان

نخســـتین جلسه شـــورای برنامه ریزی استان در حالی روز پنج شنبه برگزار شد که دستور کارش پرچالش ترین موضوع مالی در کشور بود. بحث و نظر درباره بودجه سالیانه شهرســـتان‌ها همواره محل تبادل نظر وگاه تنازع آرا بوده که در جلســـه روز پنج شـــنبه هم گوشه ای از آن دیده می شد. البته اوضاع سخت مالی کشور و اســـتان شهرستان‌ها را نیز به این رســـانده که به قولی کمتر «مته به خشخاش بزنند».
مدیران و برنامه ریزان ارشـــد اســـتان اما در این شرایط به دنبال تشویق دستگاه ها برای جذب حداکثری از اعتبارات ملی هستند. این البته با احیای سازمان مدیریت و برنامه ریزی در استان مدون تر شده است. این اما تنها اثر زودهنگام احیای سازمان مدیریت در استان نبود. تنها دو هفته پس از معارفه ریاست این ســـازمان تکلیف بودجه شهرستانهای استان در ســـال جاری نیز روشـــن شد تا کم پولی سال ۹۴ بین شهرستانهای استان توزیع شود. این کم پولی موجب شـــد تا بودجه سال ۹۴ شهرستانهای استان با گذشت شش ماه و یک هفته از سال اعلام شود.
در این جلسه هرچند بیشترین وقت جلسه به تعیین میزان بودجه شهرستان‌ها و دستگاه‌ها اختصاص داده شد اما هر یک از فرمانداران توانستند در یک جلسه کارشناسی نظرات و انتقادات خود را نســـبتاً به بودجه تعیین شده اعلام کنند.
در این بین استاندار همدان و رئیس شورای برنامه‌ریزی گاه انتقادات را به جا دانســـته و دســـتور پیگیری می‌داد و گاه کمبود بودجه دولتی را دلیل کاهش اعتبارات می‌دانست.
اســـتاندار همـــدان در ایـــن جلســـه گفت: شـــاخص‌هایی که برای توزیع اعتبارات در نظر گرفته شده با هدف رفع محرومیت بوده است.
محمدناصر نیکبخت در پاســـخ بـــه انتقاد یکی از نمایندگان بـــه عادلانه نبودن بودجه برخی شهرســـتان‌ها اظهار کرد: قبل از تعیین شـــاخص‌ها به نماینـــدگان اعلام شـــد که شاخص‌های پیشنهادی را اعلام کنند که سال گذشته این شاخص‌ها نهایی شد.
وی با بیـــان اینکه دســـتگاه‌های اجرایی در تقسیم بودجه شهرستانی نباید ببینند که لابی کدام شهرستان قوی‌تر است، افزود: هدف ما رفع محرومیت و توسعه استان است.
اســـتاندار همدان با تأکید بر جذب اعتبارات ملی بیان کرد: امســـال بدترین ســـال منابع اعتبـــاری در طول دوران پـــس از انقلاب را داریم .به همین دلیل بودجه‌های استانی مورد رضایـــت نخواهد بود. بنابراین لازم اســـت مدیران به جذب اعتبارات ملی همت گمارند.
نیکبخت افزود: کل مجموعه کشور ۱۰۰ هزار میلیارد تومان اعتبار دارد که ۱۳ هزار میلیارد تومان به استان‌ها تخصیص یافته و ۸۷ درصد آن در اختیار خودشـــان است که هر استانی بتواند آن را جذب کند که این قطعاً در توسعه موفق‌تر خواهد بود.
وی با اشاره به اینکه تأکید دولت به واگذاری طرح‌های نیمه‌تمام دولتی به بخش خصوصی اســـت، افزود: تاکنون هیچ مـــوردی در این خصوص نداشـــتیم به جز بیمارستان اکباتان که وزیر بهداشـــت همکاری خوبی در این زمینه داشت.
در ادامـــه ایـــن نشســـت ،رئیس ســـازمان برنامه‌ریزی استان نیز گفت: بودجه سال ۹۴ استان ۸۴۶ هزار میلیارد تومان است که از این مبلغ ۲۳۵ هزار میلیارد تومان عمومی و ۶۰۰ میلیارد تومان در اختیار بانک‌ها، مؤسسات و شرکت‌های دولتی است.
شهرام طهماسبی با بیان اینکه باید به بودجه جاری، تکلیفی و نیز بودجه حاکمیتی دولت که در قالب شرکت‌های دولتی هزینه می‌شود دســـت پیدا کرد، گفت: این شرکت‌ها قادر هســـتند منابع خوبی را به استان تزریق کنند چنانچه از محل فروش گاز طبیعی در مرکز ۱۴ هزار و ۶۰۰ میلیارد ریال، از محل نوسازی مدارس چهار هـــزار و ۲۰۰ میلیارد ریال، از محل آموزش‌وپرورش دو هزار میلیارد تومان، از محل شرکت نفت چهار هزار میلیارد ریال، از طریق مدیریت بحران کشـــور سه هزار و ۵۰۰ میلیـــارد، از محل اعتبـــار آبیاری نوین ۱۰۰ هـــزار میلیارد ریال و از محل‌های دیگر هم مبالـــغ هنگفتی در اختیار شـــرکت‌ها و مؤسسات دولتی قرار دارد که باید مدیران آن را به بودجه استانی تزریق کنند و نگذارند این اعتبارات از دست برود.
وی لازمـــه جذب ایـــن اعتبـــارات ملی را برقراری ارتباط با وزرا، مســـئولان رده‌بالا و نمایندگان دانســـت و گفت: مدیران به جای تمرکز به بودجه اســـتان به بودجه ملی فکر کنند که رقم بسیار خوبی است.
طهماســـبی خبر داد کـــه ســـال ۹۵ رویکرد بودجه‌ریزی استان‌ها به شکل عملکردی خواهد بود که بر این اساس با توجه به مشخصات دقیق پروژه‌ها، طرح آمایش سرزمینی و برنامه پنجم توسعه اعتبارات تزریق می‌شود.
رئیس سازمان مدیریت و برنامه‌ریزی استان گفت: کمیته‌ای در ســـازمان با عنوان «کمیته تعیین و اولویت‌بنـــدی پروژه‌های عمرانی» تشکیل شـــد تا طرح‌ها در چارچوب تعیین شده و اولویت‌های مشخص اجرایی شوند.
وی با بیان اینکه انتخاب طرح‌ها بر اســـاس تعادل و توازن منطقه‌ای و نیز محرومیت‌زدایی از مناطق بر اساس برنامه پنجم توسعه است، گفت: طرح‌هایـــی در اولویت قرار گرفته‌اند که بهره‌برداری از آنهـــا منافع عمومی را در پی دارد.
وی ضمن اعلام بودجه هر یک از شهرستان‌ها گفت: برای بودجه‌ریزی امســـال ۱۹ فصل و ۷۰ برنامه تعیین شد و انحراف معیار هم قابل قبول و اصلاح است.

محور ســـازمان مدیریت عدالت باشد

در ادامه این جلســـه نماینده مـــردم بهار و کبودراهنگ گفت: آنچه ما از احیای سازمان مدیریـــت و برنامه‌ریزی توقـــع داریم نگاه عدالت‌محورانه به موضوع توسعه همه‌جانبه است که بخشی از آن در بودجه‌ریزی نهفته اســـت. محمدعلی پورمختار افـــزود: ما به شـــاخص‌های بودجه‌ریزی انتقادهایی داریم که بر مبنای مساوات اســـت؛ چراکه در این نوع شـــاخص‌ها بر اســـاس جمعیـــت و... بودجه تعیین شـــده در حالی که محرومیت، زیرســـاخت‌ها و... حـــرف اول را باید بزنند. مسلم اســـت که شهرستانی چون همدان که جمعیت بیشتری دارد با بالا بودن بودجه هر روز چاق‌تر و شهرستان‌های دیگر از چرخه توسعه عقب می‌مانند.
وی ضمـــن درخواســـت تجدیـــد نظر در ارقام و اعداد بودجه و خواســـتار برگزاری جلسه‌ای با نمایندگان برای رفع ابهام شد.
دیگر نماینده حاضر در جلســـه نیز گفت: آنچه مشخص است عزم استان برای جذب بودجه ملی است که در این خصوص سال گذشته با جذب هزار و ۴۰۰ میلیارد تومان رکورد خوبی داشـــتیم. امیر خجسته افزود: در سفر دولت گذشته بودجه‌های مصوب برای استان خوب جذب نشدند که باید از سر گرفته شوند.
در ادامه هر یـــک از فرمانداران به بیان نقطه نظـــرات و ایرادات وارده به بودجه امســـال پرداختند که در زیر می‌خوانید.
▪ **ظاهر پورمجاهد، فرماندار فامنین:** با توجه به محدودیت‌های شهرســـتان تازه‌تأســـیس فامنیـــن در خصـــوص زیرســـاخت‌ها و ســـاختمان ادارات باید کـــف امکانات برای این شهرستان‌ها مدنظر باشد که چنین نیست. چنانچه در شهر ۱۵ هزار نفری ما ۱۵ صندلی کتابخانه وجود ندارد در پیشـــخور حتی یک سالن سرپوشیده ورزشی نیست و ساختمان برخی ادارات یا اجاره‌ای و یا بســـیار محدود است. پیشنهاد می‌کنم در فصول مختلف به فرمانـــداران اختیار و فرصت داده شـــود که بودجه را اختیاری هزینه کنند.
▪ **استاندار:** صحبت‌های فرماندار را می‌پذیرم امـــا توان بودجـــه‌ای ما پایین اســـت، اما در خصوص اختیارات فرمانداران فرصت دادن به آنها لازم است و آن را قبول دارم.
▪ **حسینی، فرماندار رزن:** کمبود اعتبار باعث شده که برخی وعده‌های ســـفر استاندار به شهرستان ما عملی نشود. علاوه بر این رزن ۲۱۵ میلیـــارد تومان برای اتمـــام پروژه‌های نیمه‌تمام نیاز دارد.
▪ **استاندار:** همه وعده‌های ما عملی خواهد شـــد. بودجه‌ای کـــه رزن بـــرای طرح‌های نیمه‌تمـــام می‌خواهد بیـــش از کل اعتبارات استان است. استان همدان ۱۶۰ میلیارد تومان اعتبار و کل مملکت ۴۰۰ هزار میلیارد تومان اعتبار دارد.
▪ **حبیب مومیوند، فرماندار تویسرکان:** در مباله موافقتنامه‌ها تســـریع شود. مدیران کل استانی در توزیع اعتبارات ضرایب را رعایت نمی‌کنند.
▪ **اســـتاندار:** اگر اعتبارات بـــرای پروژه‌ای خاص توسط مدیران پیگیری شده نمی‌توان در آن ضریب لحاظ کرد. در غیر این صورت باید ضرایب لحاظ شود.
مســـعود بکایی، فرماندار اســـدآباد: برخی دســـتگاه‌ها حتی از حد متوسط استانی هم تخصیص‌هـــا را بـــرای شهرســـتان رعایت نمی‌کنند مثلاً دستگاهی ۴۸ درصد تخصیص برای شهرستان داشـــته در حالی که متوسط تخصیـــص آن برای اســـتان ۶۸ درصد بوده است. اعتراض کردیم گفتند پروژه‌های مرکز شهرستان در اولویت است.
درخواست داریم نســـخه‌ای از موافقت‌نامه مبادله شده دستگاه اجرایی و سازمان مربوطه به فرمانداری‌ها ارسال شود.
▪ **اســـتاندار:** دســـتگاه اجرایی در تقســـیم اعتبارات لابی‌ها را مدنظر نگیرد باید عدالت رعایت شود.

میزان اعتبار هر یک از شهرستان‌ها در سال ۹۴

شهرستان	میزان اعتبار
همدان	۳۱۹ میلیارد و ۵۹۸ میلیون ریال
ملایر	۲۲۴ میلیارد و ۶۸ میلیون ریال
نهاوند	۱۶۵ میلیارد و ۶۸۷ میلیون ریال
تویسرکان	۱۲۶ میلیارد و ۸۹۹ میلیون ریال
اسدآباد	۱۴۶ میلیارد و ۵۷۱ میلیون ریال
کبودراهنگ	۱۵۹ میلیارد و ۷۴۹ میلیون ریال
رزن	۱۲۳ میلیارد و ۸۰۹ میلیون ریال
فامنین	۸۸ میلیارد و ۱۰۸ میلیون ریال
بهار	۱۲۷ میلیارد و ۸۹۶ میلیون ریال

مسئولان قدرتمندانه موضع بگیرند

امام‌جمعه نهاوند با اشاره به سخنان مقام معظم رهبری و پاسخ کوبنده ایشـــان به دولت عربستان گفت: مســـئولان دولت ایران به تبعیت از ایشان باید از موضع قدرت و اقتدار وارد مذاکره و مراودات سیاسی شوند.
به گزارش مهر، حجت‌الاسلام والمسلمین عباسعلی مغیثی در جمع نخبگان بســـیجی شهرستان نهاوند گفت: مستکبران جهان از همان اوایل انقلاب هر کشـــوری که علیه ایران تجاوزی داشـــت و ایران اسلامی و مسلمانان را مورد هجمه قرار می‌داد، حمایت می‌کردند.
وی بابیان اینکه چنین دولت ظالمی قابل اعتماد نیســـت و نخواهد بود، گفت: مسئولان دولت ایران به تبعیت از مقام معظم رهبری باید از موضع قدرت و اقتدار وارد مذاکره و مراودات سیاســـی شوند تا این مراودات روزی باعث صدمه به مملکت و ایران اسلامی نشود.
حجت‌الاســـلام مغیثی با بیان اینکه ایران اسلامی هیچگاه متجاوز و زورگو نبوده اما طبق بیانات مقام معظم رهبری در مقابل ستم و ظلم واکنش خشن و سختی از خود نشـــان خواهد داد، گفت: پشتوانه سخنان مقام معظم رهبری من و شما جوانان انقلابی هستیم و هیچ ظلم و ستمی پایدار نخواهد ماند و روزی نابود خواهند شد.
وی با اشـــاره به اینکه به نظر می‌رســـد اقدامات آل سعود از پیش برنامه‌ریزی‌شده و طراحی‌شده بوده است، گفت: کمیته حقیقت‌یاب ابعاد این ماجرای دردآور که جامعه اسلامی را در سال‌های بعد نیز تهدید می‌کند بررسی خواهد کرد.
امام‌جمعه نهاوند در بخش بعدی سخنانش در جمع نخبگان بسیجی نهاوند گفت: آســـیب‌های جنگ فرهنگـــی از جنگ نظامی به‌مراتب خطرناک‌تر اســـت و فرد در جامعه بایـــد در این خصوص به خود و خانواده خود اهمیت و ویژه‌ای دهد چراکه اگر خانواده مصون بماند جامعه نیز حفظ خواهد شد. وی عنوان کرد: در دوران افتخارآفرین دفاع مقدس پدران و برادران شما در میدان ایثار و شهادت به مبارزه با دشمن و مادران و خواهران در پشت جبهه‌ها به پشتیبانی از آنها پرداختند.
حجت‌الاســـلام عباســـعلی مغیثی اظهار کرد: امروز رسالت زنان و خواهران تحکیـــم بنیان خانواده و میـــدان‌داری در جنگ فرهنگی دشمن اســـت. وی با اشـــاره به فرازی از حدیث شریف کساء به محوری بودن نقش زن در خانواده پرداخت و بیان کرد: زن همواره نقش محوری و ویژه‌ای در خانواده داشته و خواهد داشت و با ارج نهادن به این ارزش باید خود و فرزندان خود را متعالی سازند.

shenide@hamedanpayam.com

شنیده‌ها

۱- دانشـــگاه‌های استان به دانشگاه‌های کشور متصل می‌شوند. گویا این اقدام برای حضور در شـــبکه علمی کشور انجام می‌شود. گفتنی است اهداف شبکه علمی و افق آن بزودی اعلام خواهد شد.
۲- آب بخش قابل توجهی از برنامه ششم توسعه را به خود اختصاص می‌دهد. گویا آب و محیط زیســـت از مهمترین محورهای برنامه ششـــم توسعه است. گفتنی اســـت در سال‌های اخیر بحران آب و تأثیر آن بر محیط زیست تاثیرات بسیاری بر کیفیت زندگی مردم گذاشته و آنها را گرفتار مشکلاتی کرده است.
۳- خریدوفروش میوه های قاچاق ممنوع شـــده است. گویا این ممنوعیت با بخشـــنامه صنف میوه فروشان کشور بوده اســـت. گفتنی است بر اساس این بخشـــنامه میوه‌های قاچاق زیر یک میلیون تومان در میوه‌فروشی‌ها، ضبط ودر بالای یک میلیون تومان میوه فروشـــان متخلف با تشـــکیل پرونده به دادگاه تعزیرات معرفی می‌شوند.
۴- رکود بازار مســـکن، بازار مصالح ســـاختمانی را نیز تحت تأثیر قرار داده است. گویا سیمان به عنوان یکی از مهمترین مصالح ساختمانی با کاهش تقاضا مواجه شـــده است. گفتنی است ســـرانه مصرف سیمان کشور در سال گذشته ۷۵۰ کیلوگرم در ســـال بوده که این میزان در ســـال جـــاری به ۶۵۰ کیلوگرم رسیده است.
۵- گاوهای شیرده راهی کشتارگاه می‌شـــوند. گویا بی‌نتیجه ماندن مذاکرات دامداران با صنایع لبنی درباره نرخ جدید خرید شـــیر، دلیل این اقدام دامداران برای جبران هزینه‌ها اســـت. گفتنی است این اقدام گاوداران برای تولید کشور بسیار خطرناک است.
۶- فرمانداران آزمون انتخاباتی می‌دهند. گفته می‌شـــود وزارت کشور تصمیم دارد از فرمانداران و بخش‌داران آزمون کتبی درباره انتخابات بگیرد.
گویا این آزمون به ســـنجش میزان اطلاعات فرمانداران از شیوه‌های برگزاری انتخابات اختصاص دارد.

خبر

نخستین جشنواره نقاشی دیواری در همدان برگزار می‌شود

مدیرعامل سازمان زیباسازی شهرداری همدان از برگزاری نخستین جشنواره نقاشی دیواری در این شهر خبر داد.
وحید علی ضمیر گفت: جشنواره نقاشی دیواری در دو بخش طراحی و کارگاه نقاشـــی به همت سازمان زیباسازی شهرداری همدان برگزار می‌شـــود. وی بیان کرد: در پی استقبال هنرمندان از فراخوان نخستین جشـــنواره نقاشی دیواری همدان، موعد ثبت‌نام فراخوان تا ۱۲ مهرماه تمدید شد. علی ضمیر هدف از این جشنواره را شناسایی استعدادها و ظرفیت‌های هنری، اشاعه فرهنگ زیبا شناختی و ارتقای سواد بصری شهروندان بیان کرد و گفت: حفظ، تولید و به جریان انداختن موضوع نقاشـــی دیواری در سطح شهر، حمایت از هنرمندان متخصص نقاشی دیواری جهت الگوسازی و تشویق و ترغیب دانشجویان دانشکده‌های هنری و هنرســـتان‌ها از دیگر اهداف این جشـــنواره است. مدیرعامل ســـازمان زیباســـازی شـــهرداری همدان اضافه کرد: در این جشنواره شهرداری به دنبال جذب ایده‌ها و طرح‌های خلاق در موضوع نقاشی دیواری و ارائه سبک‌های جدید نقاشی دیواری است. وحید علی‌ضمیر در پایان ســـخنانش یادآور شـــد: از تمامی هنرمندان داوطلب شرکت در این فراخون درخواســـت می‌شـــود طرح‌های خود را در قالب A3 به نشانی ســـازمان یا در قالب فایل jpeg به آدرس zibasazi@hamedan.ir ارسال نماید.

نمایشگاه روز ملی روستا فرصتی برای معرفی همدان

مدیرکل امور روستایی استانداری همدان نمایشگاه روز ملی روستا در تهران را فرصتی برای معرفی استان همدان به کشور دانست.
به گزارش ایســـنا، سید فریدون عربی در جلســـه هماهنگی پیرامون حضور استان در همایش و نمایشگاه روز ملی روستا در تهران، اظهار کرد: استان همدان با حضور پررنگ خود در این همایش و نمایشگاه به معرفی خود و تولیدات و قابلیت‌های استان خواهد پرداخت.
وی با بیان اینکه ۱۵ مهر از طرف شورای امور فرهنگی روز ملی روستا نامگذاری شده است، ادامه داد: سال گذشته این روز به صورت همایش برگزار شـــد و امسال با پتانســـیل قوی‌تر وارد شده و علاوه بر همایش، نمایشـــگاهی از قابلیت‌ها و توانمندی‌های روستاییان نیز برگزار خواهد شد. عربی از حضور تمامی اســـتان‌ها در این همایش و نمایشگاه خبر داد و تصریح کرد: اســـتان‌ها در این نمایشـــگاه توانمندی‌های شاخص روستاهای استان خود را به نمایش خواهند گذاشت و روستاهای خود را معرفی خواهند کرد. وی روستا را منبع تولید در طول تاریخ عنوان کرد و گفت: این نمایشـــگاه به صورت دو بخش برگزار خواهد شد؛ بخش اول در فضای بســـته بوده که غرفه‌ها به عهده فرمانداران است و بخش دوم که در فضای باز برگزار می‌شود به معرفی توانمندی‌ها و محصولات روســـتاییان می‌پردازد. عربی با اشاره به روســـتاهای هدف گردشگری استان همدان افزود: علاوه بر کشاورزی و صنایع دستی و صنایع تبدیلی، از پتانسیل روستاهای هدف گردشگری همدان نیز استفاده می‌شود و در این زمینه فعالیت بیشتری صورت خواهد گرفت.

معاون وزیر نیرو در همدان:
منابع آب با بی قانون‌ها مدیریت نمی‌شود

معاون وزیر نیرو در امور آب نسبت به وضعیت ســـفره‌های زیرزمینی در کشـــور ابراز نگرانی کرده و گفتـــه: ســـفره‌های آب زیرزمینی کشـــور رو به ورشکستگی است.
به گزارش ایســـنا رحیم میدانی در بازدید از پروژه خط انتقال پساب فاضلاب تصفیه خانه شهر همدان بـــه نیروگاه مفتح، با بیان اینکـــه یکی از بزرگ‌ترین مشکلات کشور ما در حوزه آب به روند رو به زوال منابع آب مربوط است، اظهار کرد: روند رو به زوال آب روند خزنده‌ای است که بسیاری از افراد به این مســـأله توجه ندارند بنابراین راهی نداریم جز اینکه بـــا اجرای قوانین و مقررات و انجام امور فرهنگی و رسانه‌ای این معضل را حل کنیم.
وی با اشـــاره به اینکه اســـتفاده از ســـفره‌های آب زیرزمینی باید همانند همه پدیده‌های آفرینش تعادل داشـــته باشـــند چراکه تعادل در تمامی موارد زیبا و پســـندیده اســـت، عنوان کرد: آب‌های زیرزمینی را با برداشـــت بیش از حد با ناپایداری مواجه کرده‌ایم بنابراین باید این روند اصلاح شود تا ذخایر زیرزمینی به حالت تعادل بازگردد.
میدانی با تأکید بر اینکه نباید اجازه دهیم سفره‌های آب زیرزمینی ورشکسته شوند، اظهار کرد: اگر این ذخایر را از دست بدهیم نیمی از منابع آبی کشور را از دســـت داده‌ایم پس نباید این موضوع را دست‌کم گرفت.
به گفتـــه معاون وزیر نیرو در امـــور آب ۸۵ درصد آب شهر همدان از طریق منابع آب زیرزمینی تأمین می‌شود. وی با اشاره به اینکه سفره‌های آب زیرزمینی ارزشـــمند و قیمتی اســـت، اظهار کرد: متأسفانه در کشور با برداشت‌های غیرقانونی و بیش از حدمجاز از سفره‌های آب زیرزمینی و حفر چاه‌های غیرمجاز مواجه هســـتیم به طوری که گاهی این امر تعدی به حقوق دیگران محسوب می‌شود بنابراین باید جلوی این کار گرفته شود.
وی با تأکید بر اینکه با بی‌قانونی نمی‌توان صحبت از مدیریت آب کرد، تصریح کرد: در حال حاضر توزیع عادلانه آب در کشـــور وجود دارد و باید اجرا شود همچنین همکاری مسئولان قضایی برای جلوگیری از برداشت غیرمجاز و حفر چاه‌های غیرمجاز، نیروهای کمک بزرگی برای حفظ منابع آبی کشور هستند.
عراقی معاون اســـتاندار همدان هم در این بازدید به دستاوردهای سفر معاون وزیر نیرو در امور آب اشاره و خاطرنشان کرد: قطعا تصمیمات خوبی برای پروژه خط انتقال آب از تالوار به همدان با توجه به اهمیت آب همدان و چندین روســـتا گرفته می‌شود هرچند تغییر اقلیم و خشکسالی‌های پی در پی را هم شاهد هستیم و با توجه به آنچه پیش‌بینی شده و آمارهای درازمدت ۳۰ ســـاله درباره سدها محقق نشده است مســـأله آب دغدغه تمام مسئولان در سطوح کشور اســـت بنابراین باید سناریوهای مختلفی برای تأمین آب و چندین گزینه داشـــته باشیم چون نمی‌توانیم خود را متصل به یک گزینه و سناریو کنیم، در آینده مشکل‌ساز خواهد بود.

پیام تاریخ، تمدن و فرهنگ مادستان
The Message Of Madestan's History & Civilization & Culture
روزنامه همدان پیام
۳
شنبه ● ۱۱ مهرماه ۱۳۹۴ ● شماره ۲۴۶۳
خبر
khabar@hamedanpayam.com

جذب ۱۸۷۰ پلیس افتخاری در نیروی انتظامی

۵۰ نقطه آلوده اســتان در شش ماه اخیر شناســایی شده که ٤ هزار بار پاکسازی شده‌اند.
فرمانده انتظامی اســتان همدان با اعلام این گزارش در پیش از خطبه های نمازجمعه این هفته همدان گفت: در شش ماهه نخست سال ۵۰ نقطه آلوده در این استان شناسایی شده است که ۲۹ نقطه در شهرستان ها و ۲۱ نقطه در همدان است. حاجی مهدیان‌نسب افزود: در این مدت همچنین چهار هزار و ۵۸۰ بار این مناطق آلوده پاکسازی شده است.
به گزارش ایرنا ، وی از اجرای ۱۶ طرح پیشگیرانه به صورت روزانه و چهار طرح عملیاتی در نقاط مختلف استان خبر داد.
وی اضافه کرد: در شش ماهه نخست سال ٤۵ باند بزرگ مواد مخدر منهدم شد و هشــت هزار و ۵۰۰ نفر قاچاقچی، توزیع‌کننده و معتاد دستگیر شده است.
وی از کشف دو تن و ۲۰۰ کیلوگرم انواع مواد مخدر در شش ماهه امسال در استان همدان خبر داد و گفت: بخشی از این مواد صنعتی است.
فرمانده انتظامی استان همدان همچنین از کاهش هشت درصدی تصادفات فوتی، کاهش ۲۳ درصدی سرقت و راه‌اندازی هشت ایستگاه فرهنگی پلیس در شش ماهه ابتدای سال در استان همدان خبر داد.
وی جلب مشــارکت های مردمی را از دیگــر فعالیت‌های نیروی انتظامی برشمرد و گفت: در این راستا یک هزار و ۵۰۰ شبگرد در محلات با هدایت نیروی انتظامی مأموریت انجام می دهد. وی ادامه داد: همچنین در این حوزه یک هزار و ۸۷۵ پلیس افتخاری جذب شــده که یک هزار نفر از آنها آماده به کارگیری هستند. مهدیان‌نسب از برگزاری همایش بزرگ مردمی و پلیس افتخاری خبر داد و از مردم خواست در حوزه ساماندهی شبگردها و پلیس افتخاری به نیروی انتظامی کمک کنند.

استقبال ۵هزار نفری همدانی‌ها از افتتاحیه جشنواره تئاتر

▪ دربیست و دومین دوره جشنواره بین‌المللی تئاتر کودک و نوجوان ۱۰گروه خارجی و تعداد زیادی گروه داخلی شرکت دارند

بیست‌ودومین جشــنواره بین‌المللی تئاتر کودک و نوجوان پنجشنبه‌شــب، ۹ مهــر ماه، در بین اســتقبال ۵ هزار نفری مردم همدان و بــا حضور هنرمندان بنام کشوری و مســئولان، رسماً کار خود را آغاز کرد.
در حالی که اجرای نمایش‌ها و برنامه‌های دیگر جشــنواره از صبــح این روز آغاز شــده بود، مراسم افتتاحیه ساعت ۱۹ در شهربازی رنگین‌کمان با حضور استاندار همدان، هنرمندان شاخص و پیشکسوت تئاتر کشــور، مدیران و مسئولان استان برگزار شد. این مراسم با برنامه‌های شاد میزبان ۵ هزار نفر مخاطب بود. افتتاحیه با اجرای چندین کنســرت و برنامه شاد اما ســخنرانان کم برگزار شد که آنها نیز کوتاه سخن گفتند.
فاضل عبادی، رئیس جشنواره بین‌المللی تئاتــر کــودک و نوجــوان نخســتین ســخنران این مراســم بود که با تبریک بیست‌ودومین جشنواره بین‌المللی تئاتر کــودک، پیام علی جنتی، وزیر فرهنگ و ارشاد اسلامی را قرائت کرد.
جنتــی در این پیام هنر نمایش را امکانی اثربخش برای پرورش مخاطب دانسته و گفته بود: «این جشنواره فرصت مناسبی برای ارائه آثــار فرهنگ و اقوام مختلف است تا بتوانیم تبادل تجربه کنیم. این امر می‌تواند زمینه آگاهی و اندیشه‌ورزی را فراهم کند.»
در بخــش دیگر ایــن پیام آمــده بود: «رویدادهای ارزشــمند هنری محصول هنرمندان آگاه و شــریفی است که برای اعتــلای فرهنگ ایران اســلامی تلاش می‌کنند.
دبیر بیســت‌ودومین جشنواره بین‌المللی تئاتر کــودک و نوجوان هم که به خاطر برگــزاری ایــن جشــنواره در همدان خوشحال بود، گفت: معتقدم که همدان ظرفیــت تبدیل به پایگاه هنری کودک و نوجوان را دارد.
شــهرام کرمی با بیان اینکه چهارشــنبه عصر، ۲۲ سالگی جشنواره را در همدان جشــن گرفته‌ایم، گفت: امیــدوارم این جشنواره به ۱۰۰ سالگی و هزار سالگی خود هم برسد.
وی در ادامه سخنان کوتاهش گفت: فرزندان این سرزمین حق بزرگی به گردن مــا دارند زیرا آینــده نظام را تضمین خواهند کــرد؛ پس نباید از هیچ تلاشــی برای این قشر فروگذار کنیم.
کرمی ســپس گفت: در این جشــنواره ۱۰ گــروه نمایــش خارجــی و تعداد زیادی گروه‌های داخلی حضور دارند و برنامه‌ریزی کرده‌ایم که با حضور اساتید مختلف خارجی و ایرانی در رشــته‌های نمایشی، اوقات خوبی در این جشنواره برای کودکان و نوجوانان رقم بزنیم.
کرمی در پایان ســخنانش به فاجعه منا و شهادت جمعی از هموطنانمان را به ملت ایران و خانواده‌های جان‌باختگان تسلیت گفت.
معاون سیاســی امنیتی اســتاندار هم که پس از اجرای کنســرت حشرات توسط گروه مریم ســعادت پیشکســوت تئاتر ایران و اجرای تعدادی برنامه دیگر پای تریبون آمد، ابتدا از حمایت‌های استاندار برای برگزاری جشــنواره و در راستای اجرای برنامه‌های فرهنگی و همچنین از مجموعه هنرمندان شــرکت‌کننده در این جشنواره قدردانی کرد و در ادامه همدان را به خوبی معرفی کرد و گفت که استان همدان پیشــرو تاریخ ایرانیان و نخستین تخــت‌گاه ایــران و بازیگــر درجه اول سیاســت و فرهنگ و همچنین پایه‌گذار سنت‌های اجتماعی در کشور است و از سه هزار سال پیش همدان مرکز تجارت، فرهنگ و رابطــه بین مردم و حاکمانش بــوده و خاســتگاه عالمــان عارفان و هنرمندان بود.
الهی‌تبار ادامه داد: از دو ســال گذشــته که فعالیت‌هــای فرهنگــی و هنری در همدان رونق ویژه‌ای یافته مسئولان ارشد فرهنگی را به تکاپو واداشته است.
وی ادامه داد: استقرار دبیرخانه جشنواره بین‌المللی تئاتر کــودکان و نوجوان در ایــن دوره از اتفاقات خوبی بود و باعث شــد برنامه‌های اجرایی توســط استان برنامه‌ریزی شود.
الهی‌تبــار اضافه کرد: قطــار فرهنگی و هنری برنامه‌های کــودک و نوجوان، با ســرعت زیاد در همدان در حال حرکت است و از اینکه همدان میزبان هنرمندان جشنواره اســت به خود می‌بالیم. اجرای برنامه‌های متنــوع نمایشــی، پانتومیم، نمایش خیابانی، کنســرت حشرات و... از جمله برنامه‌های این مراســم بود که باعث شــد ۵ هزار نفر خانواده به همراه کودکان و نوجوانشــان در سرمای شب، بر صندلی‌ها بنشــینند و برنامه را تا پایان همراهی کنند.

اجــرای برنامه‌هــای متنوع نمایشــی، پانتومیم، نمایش خیابانی، کنسرت حشرات و... از جمله برنامه‌های این مراسم بود که باعث شــد ۵ هزار نفر خانواده به همــراه کودکان و نوجوانشان در سرمای شب، بر صندلی‌ها بنشینند و برنامه را تا پایان همراهی کنند

در همایش جمعیت و چالش‌ها در همدان مطرح شد

بن‌بست جمعیتی در انتظار ایران

▪ کاهش طلاق و سن ازدواج در همدان

مدیــرکل دفتر آمار جمعیتی ســازمان ثبــت احوال کشــور با اشــاره به خروج جمعیت کشور از حالت تعادل گفت: آمار طلاق و ســن ازدواج جوانان در همدان کاهش یافته است.
به گزارش ایســنا، محــزون در همایش جمعیــت و چالش‌هــای پیشــرو که در سالن همایش‌های دانشگاه علوم پزشکی همدان برگزار شــد، با بیان اینکه در دهه ۶۰ افزایــش جمعیت کشــور را از تعادل خارج کــرد، افزود: امروز هــم از لحاظ روند کاهــش جمعیت کشــور از تعادل خارج شده است.
وی در خصوص ترکیــب جمعیت ایران اظهار کرد: طبق آمار ۲۳/٤ درصد جمعیت کشور را کودکان و نوجوانان زیر ۱۵سال تشــکیل داده و ۲۳/۷ درصد جمعیت را جوانان ۱۵ تا ۲۹ ســال فرا گرفته اســت همچنین ۵/۷ درصد جمعیت کشور شامل افراد ٦۵ ســال به بالا و سالمندان است و ما بقی را نیز میانسالان کشور تشکیل داده اند.وی اظهار کرد: آمار فوق نشــان‌دهنده سیر جمعیت به ســمت و سوی جمعیت ســالمندی اســت که خود خطری بزرگ برای آینده کشور به شمار می‌رود.
محزون گفــت: طبق آمار بدســت آمده هرچه سطح تحصیلات افراد بالاتر می‌رود تمایل آنها بــه فرزند کمتر و تک‌فرزندی بیشتر می‌شود.
وی افزود: بالا رفتن سن ازدواج، افزایش طلاق، اشتغال جوانان، مسائل اجتماعی و اقتصادی و... از موانع رشــد جمعیت به شمار می‌رود که خوشبختانه استان همدان از لحاظ میزان کاهش آمار طلاق و ســن ازدواج در رتبه خوبی قرار گرفته است.
محزون با اشــاره به کاهش چشمگیر نرخ باروری تأکید کرد: اگر اینگونه پیش برود ممکن اســت به صفر هم برســد بنابراین باید تا دیر نشده به خود بیاییم و نگذاریم جمعیت جوان کشــور که نشان از قدرت یک جامعه است، از بین برود.
وی گفت: اگر نرخ باروری همواره کاهش یابد جامعه به ســمت تک فرزندی رفته و در ســال ۱٤۱۵رشــد جمعیت بــا ۸٤/۵ میلیــون جمعیت متوقف می‌شــود و اگر نرخ باروری ثابت بماند با ۱۰سال تخفیف کشور با ۹۰ میلیون جمعیت ثابت می‌ماند.

تــک فرزندی تهدیــدی برای وضعیت عمومی جامعه

عضو شورای عالی انقلاب فرهنگی هم در این همایش گفت: در ســال ۸۹ نخستین اعلام خطر کمبود جمعیت انجام شد که با گذشت چند سال مجلس شورای اسلامی کُند عمل کرده و نتوانسته قانون چابک و ســریعی را در جهت افزایش جمعیت به تصویب رساند.
مونس سیاح بابیان اینکه خانواده‌ها از آثار مخرب تک‌فرزندی آگاهی ندارند، گفت: تک‌فرزندی وضعیــت عمومی جامعه را تهدید می‌کند.
وی افزود: کشــورهای غربی برای اجرای سیاست‌های تشــویقی به منظور افزایش نرخ باروری هزینه‌های بسیاری پرداخت می‌کنند، آنها درک درســتی از پیامدهای ناگوار کاهش جمعیــت دارند؛ چراکه در ژاپن که دچار چاله جمعیتی شــده حتی سیاست‌های تشــویقی هم تأثیری ندارد و تنهــا توانســته‌اند ۲ دهــم درصد نرخ باروری را افزایش دهند. وی افزود: رژیم صهیونیســت نژادپرســت بوده و افزایش قدرت را در افزایش جمعیت می‌داند و با وجود بیشترین تولید داروهای پیشگیری از باروری، خود این کشور به هیچ عنوان از آن داروها اســتفاده نکرده و بیشــتر در جهان اسلام توزیع می‌کند.
مونس ســیاح بابیان اینکه خانواده‌ها از آثار مخرب تک‌فرزندی آگاهی ندارند، گفت: تک‌فرزندی وضعیــت عمومی جامعه را تهدید می‌کند.
وی افزود: کشــورهای غربی برای اجرای سیاست‌های تشــویقی به منظور افزایش نرخ باروری هزینه‌های بسیاری پرداخت می‌کنند، آنها درک درســتی از پیامدهای ناگوار کاهش جمعیــت دارند؛ چراکه در ژاپن که دچار چاله جمعیتی شــده حتی سیاست‌های تشــویقی هم تأثیری ندارد و تنهــا توانســته‌اند ۲ دهــم درصد نرخ باروری را افزایش دهند. وی افزود: رژیم صهیونیســت نژادپرســت بوده و افزایش قدرت را در افزایش جمعیت می‌داند و با وجود بیشترین تولید داروهای پیشگیری از باروری، خود این کشور به هیچ عنوان از آن داروها اســتفاده نکرده و بیشــتر در جهان اسلام توزیع می‌کند.
ایران کنترل نشــود در سال ۱٤۱۵ پنجره جمعیتی کشور بســته خواهد شد و توان باروری در کشــور پایین خواهد آمد و در این زمینه سیاســت‌های تشویقی اثرگذار نخواهد بود.
مونس ســیاح دلایل بحــران جمعیت در ایران را افزایش فردگرایی در جامعه، بالا رفتن ســن ازدواج، افزایش طلاق، رواج فرزند ســالاری، تحقیر جایگاه مادری و خانه‌داری زنان برشمرد و اظهار داشت: در این راستا باید مشوق‌های فرهنگی در کنار سیاست‌های تشویقی برای فرزندآوری به کمک هم بیایند.

نخبگان وارد کار شوند

دبیر ســتاد مردمی «ایران جوان بمان» در همــدان هم در این همایــش بابیان اینکه افــرادی کــه معتقد به کاهــش جمعیت هســتند دارای فکر سالمی نیستند، گفت: جاانداختن فرهنــگ افزایش جمعیت در دست نخبگان است.
حجت‌الاســلام ناصر نقوی بــا تأکید بر اینکه در بحث افزایش جمعیت دســت به دامن کارشناسان و صاحبنظران این حوزه شــده‌ایم، افزود: فرهنگ نحوه برخورد با افزایش جمعیت در دســت نخبگان است که باید در این زمینه همه پای‌کار بیایند.
وی بابیان اینکه بــه اعتقاد برخی افراد ٦ میلیون نفری که در کشور تک‌فرزند هستند جزو مرفهان جامعه هستند، اظهار داشت: این افراد بایــد بدانند که این امر فرهنگی اشــتباه اســت که در بین مردم جاافتاده و در این راســتا در سطح دانشگاه‌ها اساتید، نخبگان و دانشجویان باید ورود پیدا کنند.

وعده

▪ از بهمن‌ماه سالجاری همایش‌های ملی دانشگاه ملایر برگزار می‌شود
(معاون پژوهش و فناوری دانشگاه ملایر؛ فارس ۹۴/۷/۹)

گزارش

آقای رئیس‌جمهور؛ الوعده وفا

» سعیده آقاخانی

اگر شــما هم از آن دســته هم‌استانی‌هایی بودید که در زمان سفر رئیس‌جمهور دولت یازدهم به همدان با سامانه ۱۱۱ تماس گرفتید، حتماً در لحظات پایانی تماس این جمله را هم شــنیدید که "یک ماه بعد با همین سامانه تماس بگیرید و درخواستتان را پیگیری کنید".
اگر هم در این ســفر، عریضه به دست رئیس‌جمهور و همراهان و هیأت دولت رســانده‌اید، پیامکــی دربرگیرنده کد رهگیری و پیگیــری ۲۰ روز بعد از درخواســت از طریق ســامانه ۱۱۱ به دستتان رسیده است.
در ایــن صورت شــما جزو یکی از آن ۱٦۱ هــزار نفر همدانی هســتید که در زمان ســفر حجت‌الاسلام والمســلمین روحانی درخواستتان در سامانه سامد ثبت شده است.
این موضوع به این معنی اســت که درخواست شما و ۱٦۰ هزار نفر دیگر باید در این روزها پیگیری شــود و به اطلاعتان برسد. ناگفته پیداســت که چه حجم وسیعی از تماس پس از مهلت ۲۰ روز تــا یک ماه از زمان ثبت، به منظور پیگیری درخواســت، با سامانه ۱۱۱ برقرار می‌شود.
زمان ســفر دکتر روحانی بــه همدان، ۸۰۰ نفر از کارشناســان دســتگاه‌های اجرایی استان در چهار نوبت و به مدت ۷۲ ساعت به طور شــبانه‌روزی درخواست‌ها و نامه‌های مردم را در سامانه سامد ریاســت جمهوری ثبت می‌کردند اما اکنون به گفته مسلم مخفی، معاون دفتر بازرســی، مدیریــت عملکرد و امور حقوقی اســتانداری همــدان تنها ۲۵ نفر از کارشناســان در ســامد به تماس‌های مردم به منظور پیگیری درخواستشان پاسخ می‌دهند. لذا با هر بار تماس با شماره ۱۱۱ احتمال بسیار کمی وجود دارد که هم اســتانی‌ها بتوانند با اپراتور و کارشــناس مربوطه ارتباط برقرار کنند و مدام با پیام اشغال بودن خطوط مواجه می‌شوند.
از سوی دیگر به گفته مخفی ۸۰ هزار درخواست به دستگاه‌های مربوطه ارجاع شده است و این دستگاه‌ها در حال بررسی و اعلام نتایج هســتند. لذا نیمی از درخواســت‌ها هنوز بررسی و ارجاع نشده است و به زمان بیشتری نیاز دارد.
به گفته مســئولان، اغلب تماس‌ها محتوی درخواســت هایی با موضوع اشــتغال، مساعدت مالی، وام و کمک هزینه درمان بوده اســت و به نظر می‌رسد درخواســت کنندگانی که با مشکلات گوناگونی دســت و پنجه نرم می‌کنند، برای رســیدن به پاســخ درخواست خود باید مدت بیشتری صبر کنند.
ارائه درخواست و پیشنهاد در سفر مسئولان کشوری به استان‌ها که در گذشــته از طریق نامه‌نگاری و تلاش برای رساندن نامه به دست مسئولان و افراد ذی‌ربط در خیابان و... با شرایط خاص و احیانا مشــقت و ناراحتی درخواست‌کننده انجام می‌شد، در حال حاضر به تماس با ســامانه ۱۱۱ تغییر کرده اســت که این تغییر رویه، به دلیل حفظ کرامت انســانی و سیستماتیک کردن فرایند ارتباط دولتمردان با مردم کار مطلوبی است اما دو اشکال در این میان به ذهن می‌رسد.
یک اینکه هنوز مردم با ســامانه فوق آشــنا نیستند و بیش از تماس تلفنی، در سفر اخیر رئیس‌جمهور به استان، نامه مردمی ثبت شــده اســت و دوم هم اینکه هنوز ســازوکار مشخص و زودحاصلی بــرای پیگیری درخواســت‌ها وجود ندارد و تعداد کارشناسان موجود در ســامد همدان هم، کفاف حجم تماس‌های مردمی را نمی دهد.
به این منظور لازم اســت در این‌باره اطلاع‌رسانی شفافی صورت گیرد، فرایند پیگیری درخواست در سامانه اینترنتی سامد ریاست جمهوری فعال شده و زمانی مشخص و منطقی به منظور پیگیری درخواســت‌هایی که با امید به حصول نتیجه از ریاســت دولت تدبیر و امید انجام شده است، اعلام شود.

ارتباط با سرویس خبر
khabar@hamedanpayam.com

الوو پیام

ایمیل ——— mardomi@hamedanpayam.com
پیامک ——— ۱۰۰۰۶۰۶۶
تلفن و پیام‌گیر ——— ۳۸۲۷۹۰۴۰ - ۰۸۱

مخاطبان فرهیخته و گرامی ستون الو پیام از این پس می توانند در فصل جدید از پردازش نظراتشان در روزنامه به عنوان خبرنگار به ارسال اخبارشفاهی ، مشاهدات و تصاویر جالب توجه و نکته دار از سطح شهر و ارسال نکته نظرات به شکل نامه اقدام کنند. این مشارکت می تواند روزنامه را بیشتر به سمت مطالب دلخواه و مورد پسند مخاطبان راهنمایی کند.
خوانندگان گرامی می توانند با کانالهای ارتباطی روزنامه با ستون الو پیام ارتباط بر قرار کرده و نظرات و مشاهدات و تصاویر خود را در اختیار ما قرار دهند.

از معضلات اجتماعی عقب ماندن پدر و مادرهای امروز در تربیت فرزندان اســت. پدر و مادر از صبح تا شــب دنبال گرفتاری‌های زندگی‌اند و بچه‌ها را با دســتگاه‌های بازی یا فضای اینترنت رها می‌کننــد و خبر ندارند که از دل ایــن کار بچه‌ها چه تربیتی پیدا می‌کنند. بچه‌های ما که ما را قبول ندارند و می‌گویند که شــما از ما عقب‌ترید. باید فکری برای تربیت نســل جدید بشود این نسل که امکانات زیادی دارند و کم‌حوصله و کم‌طاقت شده‌اند بشود. شــاید دلیل این همه طلاق در سال‌های جدید هم کم‌صبری این بچه‌ها باشــد. آموزش‌وپرورش هم که تازه می‌گوید کار آموزش را به خانواده‌ها بســپارد. معلوم نیست با کدام آموزش می‌خواهد بچه‌هــا را والدین آموزش بدهند. خیلی از والدین حتی نمی‌دانند در فضای مجازی چه خبر اســت؟ چطور می‌خواهند که بچه‌ها را تربیت کنند. در این خصوص تقاضا دارم تحقیق کنید و بنویسید که بسیاری از خانواده‌ها مشکل دارند و توان برخورد با مشکلات تربیتی نوجوانان را ندارند.
متین از همدان

دولت دوباره می‌خواهد با اعتباری از خودروســازان حمایت کند. ما هم می‌دانیم که در این دو کارخانه کارگران بســیاری هستند اما این دلیل نمی‌شود که حق و حقوق مصرف‌کننده‌ها را زیــر پا بگذارنــد. دولتی‌هــا باید اول تضمیــن از این تولیدکننده‌ها بگیرند که جنس بی‌کیفیت دســت مردم ندهند. بازار هم که می‌دانید راکد است مخصوصاً با تمام شدن فصل تابستان دیگر کسی ماشــین نمی‌خرد. مردم کمتر پول برای خرید ماشین صفر می‌دهند.
Saeed....@gmail.com

واقعا با دیدن تصاویر حجاج شهید شــده در منا انسان احساس تنفرش به حکومت عربستان بیشتر می‌شود. این چه وضع میهمان نوازی بود که از حجاج ایرانی و باقی کشــورها داشتند! خادمان حرم امن الهی باید تغییر کنند و شایستگان این امانت را به دست بگیرند. اینها که همین حالا هم دســت از ضعیف‌کشی در یمن و ســوریه برنمی‌دارند. الان هم که با ایران به خاطر توافق هسته‌ای موضع دشمنی گرفته‌اند. مسئولان کشور باید مقابل آنها بایستند و قاطعانه از حقوق حجاج شهید دفاع کنند.
مظلومی از تهران

جوابیه

احتراماً در پاسخ به ســتون الو پیام شنبه ۹٤/۰٦/۲۱ شماره ۲٤٤٦ صفحه ۳ به اطلاع می‌رســاند پیام‌های تبلیغاتی توســط شرکت‌های طرف قرارداد با شرکت ارتباطات سیار جهت کلیه مشترکین به صورت عام ارسال می‌گردد که مربوط به همراه اول نیست بلکه از بستر آن ارسال می‌گردد.
در صورت عدم تمایل به دریافت پیامک‌های تبلیغاتی مشــترک می‌تواند عدد ۱ را به ۸۹۹۹ ارسال نماید. و یا اینکه در صورت در اختیار داشــتن گوشــی‌های هوشمند با اســتفاده از نصب برنامه‌های موجود نســبت به فیلتر نمودن پیامک‌های تبلیغاتی اقدام نماید.

اطعام ۲۰ هزار روزه دار در عید غدیر

دبیر بنیاد غدیر اســتان همدان از اطعام ۲۰ هزار نفر از روزه داران و همشــهریان این استان در روز عید غدیر خبر داد.
حجت‌الاسلام سید مرتضی حســنی‌حلم در گفت‌وگو با ایرنا افزود: با اســتفاده از مشارکت‌های مردمی سال گذشته نیز بیش از ۱٤ هــزار نفر در روز عید غدیر اطعام شــدند که پیش‌بینی می‌شود امسال این تعداد به ۲۰ هزار نفر افزایش یابد.
وی با بیان اینکه پیام غدیر برای امروز بســیار کار ســاز است گفت: غدیر محور وحدت برای همه کشورهای اسلامی است و اگر با منطق و عقلانیت درســت دین همراه باشد همه از آن استقبال می‌کنند.
وی عید غدیر را ظرفیت بســیار خوبی برای ایجاد وحدت بین مســلمانان دانست و گفت: باید از این ظرفیت به نحو مطلوب استفاده کرد.
حجت‌الاسلام حســنی‌حلم با بیان اینکه حق غدیر بیش از این است و باید دین خود را نسبت به این موضوع ادا کرد گفت: در ســال‌های گذشته اجرای برنامه‌ها در عید غدیر مطلوب‌تر بوده است و در این زمینه حرکت‌های خوبی صورت گرفته است.

پیام تاریخ، تمدن و فرهنگ مادستان
The Message Of Madestan's History & Civilization & Culture
روزنامه همدان پیام
۴
شنبه ● ۱۱ مهرماه ۱۳۹۴ ● شماره ۲۴۶۳
ایران و جهان
siasat@hamedanpayam.com

دولت

نامه شدیداللحن جنتی به وزیر حج عربستان

وزارت فرهنگ و ارشاد اسلامی با ارسال نامه اعتراضی و شدیداللحنی خطاب به وزیر حج عربستان نسبت به فجایع پیش آمده در منا و نحوه رسیدگی به مجروحان اعتراض کرد.
به گزارش وزارت ارشاد، در این نامه جنتی ضمن تأکید بر مسئولیت وزارت ارشاد در امور حج جمهوری اسلامی ایران، مراتب اعتراض شدید را نسبت به صادرنشدن روادید برای هیأت ویژه دولت جمهوری اسلامی ایران، سرکشی و رسیدگی به امور حجاج جان‌باخته و مصدومان این حادثه اعلام و بر رسیدگی هرچه سریع‌تر در این زمینه تأکید شده است.

خبر

حمایت ایران از روسیه

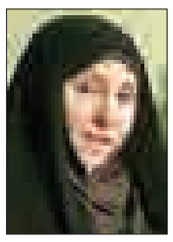

سخنگوی وزارت امور خارجه با اعلام حمایت ایران از آغاز اقدام نظامی روسیه علیه گروه‌های تروریستی در سوریه گفت: مبارزه واقعی و ریشه‌ای با پدیده تروریسم به عنوان تهدیدی مشترک علیه صلح و امنیت منطقه‌ای و جهانی یک ضرورت است.
مرضیه افخم گفت: با توجه به درخواست رسمی دولت سوریه از فدراسیون روسیه، جمهوری اسلامی ایران عملیات نظامی روسیه علیه گروه‌های مسلح تروریستی در سوریه را گامی در راستای مبارزه علیه تروریسم و در مسیر حل بحران جاری ناشی از آن در منطقه می‌داند. روسیه از روز چهارشنبه با بمباران مواضع داعش، نبرد با تروریسم در سوریه را آغاز کرد.

مجلس

گزارش برجام به مجلس

نمایندگان مجلس در جلسه علنی این هفته بررسی استیضاح وزیر راه‌وشهرسازی و ارائه گزارش کمیسیون ویژه بررسی برجام به صحن علنی را در دستور کار دارند.
به گزارش ایلنا، استیضاح عباس آخوندی وزیر راه‌وشهرسازی در این هفته مجلس بررسی خواهد شد. همچنین کمیسیون ویژه بررسی برجام نیز در اجرای ماده ٤٤ آیین‌نامه داخلی مجلس گزارش خود را در یکی از جلسات علنی این هفته ارائه خواهد کرد.
ادامه رسیدگی به گزارش کمیسیون قضایی و حقوقی در مورد طرح الحاق دو تبصره به ماده (۲٤۱) لایحه قانونی اصلاح قسمتی‌از قانون تجارت نیز در این هفته مجلس بررسی می‌شود.

خبر

تحلیلگر روس: ایران و ۵+۱ به گروه حل بحران سوریه تبدیل می‌شوند

«ولادیمیر ساژین» تحلیلگر روس با تأکید بر موفقیت ایران و گروه ۵+۱ در «حل دیپلماتیک یکی از مهمترین پرونده‌های بین المللی چند دهه گذشته» نوشت: بازتاب بسیار مثبت جهانی نتیجه نشست هسته‌ای وین، ایران و ۵+۱ را به گروه حل بحران سوریه تبدیل می‌کند.
به گزارش ایرنا، ساژین به عنوان یکی از تحلیلگران نزدیک به وزارت خارجه روسیه، در مطلبی که خبرگزاری اسپوتنیک منتشر کرده، نوشته است: گروه ۵+۱ و ایران بار دیگر در مرکز توجه رسانه‌ها قرار گرفتند و مذاکرات وزیران امور خارجه این کشورها در حاشیه نشست مجمع عمومی سازمان ملل متحد، برای اجرای شرایط توافق هسته‌ای صورت گرفت. ساژین می‌افزاید: سیاستمداران و تحلیلگران در جهان تردیدی ندارند که اهمیت توافق هسته‌ای وین در قالب «برجام» نشان داد که میانجیگری و دیپلماسی همراه گفت‌وگوی دشوار اما سازنده، توانست یکی از پیچیده‌ترین مشکلات جهان امروز یعنی برنامه هسته‌ای را با تفاهم متقابل حل کند.
در ادامه مطلب آمده است: سند تصویب شده ١٤ ژوئن در وین، از برخوردها جلوگیری کرد و پایه و اساس بازگشت پیروزمندانه ایران آزاد از تحریم‌ها به بازار تجارت و اقتصاد بین‌المللی را تشکیل داد.
تحلیلگر روس افزود: واقعیت وجود مخالفان برجام در ایران و آمریکا آشکار است. باراک اوباما رئیس‌جمهوری آمریکا موفق شد این سند را از دخل و تصرف مخالفان نجات دهد و مجلس ایران هم قرار است نتیجه‌گیری خود را اعلام کند. به عقیده تحلیلگران، در مجلس همه چیز باید هموار باشد و «فدریکا موگرینی» مسئول سیاست خارجی اتحادیه اروپا هم با این نظریه موافق است.

رئیس گروه خاورمیانه وزارت خارجه:

برخی ابهامات درباره مصافحه ظریف و اوباما به دلیل آشنا نبودن با فضای مجمع عمومی است

علیرضا میربوسفی، رئیس گروه خاورمیانه دفتر مطالعات سیاسی و بین‌المللی وزارت امور خارجه گفت: طرح برخی ابهامات درخصوص مصافحه (دست دادن) ظریف و اوباما به دلیل آشنا نبودن مطرح‌کنندگان با فضای مجمع عمومی سازمان ملل است.
وی در گفت‌وگوی با ایرنا اظهار کرد: مصافحه محمدجواد ظریف و باراک اوباما و موضوع نشستن وزیر امور خارجه کشورمان کنار امیر کویت، ابهاماتی را در فضای رسانه‌ای کشور ایجاد کرده است که بخش بزرگی از این ابهامات ناشی از آشنایی نداشتن با فضای مجمع عمومی سازمان ملل و عرف‌های دیپلماتیک است.
رایزن و سخنگوی سابق نمایندگی وزارت خارجه نزد سازمان ملل اظهار کرد: با توجه به تجربه چهار سالهام در مجمع و برخلاف تصور عمومی، حضور ده‌ها رهبر جهانی منحصر به سخنرانی آنها در مجمع نیست و به طور معمول اکثر ملاقات‌های دوجانبه همان روز سخنرانی دراتاق‌ها و سالن‌های اطراف مجمع عمومی صورت می‌گیرد.
میربوسفی گفت: با توجه به محدودیت فضا و فشردگی برنامه‌ها در چند اتاق کنار مجمع، پارتیشن‌های کوچکی ایجاد و در این محیط بسیار کوچک ملاقات‌ها صورت می‌گیرد.
وی اضافه کرد: حتی صدای صحبت‌ها به راحتی توسط اطرافیان یا سایر رهبران در پارتیشن‌های کناری قابل استماع است، بنابراین مواجهه رهبران و مقامات با هم در این شرایط اجتناب‌ناپذیر خواهد بود.
میربوسفی گفت: همچنین مجمع چندین در دارد و به جز رهبران که رفت و آمدشان کمتر است، سایر مقامات شامل وزرای خارجه، ده‌ها بار در روز وارد و خارج می‌شوند و واقعاً نمی‌دانند در این ورود و خروج با چه کسانی روبه‌رو می‌شوند.
وی بیان کرد: درمورد نشستن ظریف کنار امیر کویت نیز، این موضوع یک پروتکل دیپلماتیک است که مخصوصاً در دیپلماسی چندجانبه که صندلی‌ها کم است و پیش‌بینی مسائل پروتکلی سخت‌تر، بسیار اتفاق می‌افتد.

معاون سیاسی وزیر کشور تاکید کرد:

آزادی بیان برای احزاب و افراد سیاسی

معاون سیاسی وزیر کشور با بیان اینکه فرمانداران نمایندگان عالی دولت در شهرستان‌ها هستند، گفت: فرمانداران جایگاه رفیعی را در اختیار دارند و باید از این جایگاه برای خدمتگزاری به مردم استفاده کنند.
به گزارش ایلنا، محمد حسین مقیمی در اجلاس فرمانداران و بخشداران استان اصفهان با اشاره به فاجعه منا، اظهار کرد: فاجعه منا به دلیل تعلل عربستان سعودی صورت گرفت و اگر در زمان وقوع این واقعه کمک‌رسانی صورت می‌گرفت تلفات کمتری را شاهد بودیم.
وی با بیان اینکه در نظام جمهوری اسلامی ایران گرفتن مسئولیت یک توفیق الهی است که به انسان داده می‌شود، افزود: این توفیق روزی به اتمام می‌رسد و قضاوت آیندگان در این خصوص مهم است و مهم این است که در زمان تحویل مسئولیت بتوانیم از عملکردمان دفاع کنیم.
مقیمی با بیان اینکه فرمانداران نمایندگان عالی دولت در شهرستان‌ها هستند، تصریح کرد: فرمانداران جایگاه رفیعی را در اختیار دارند و باید از این جایگاه برای خدمتگزاری به مردم استفاده کنند.
وی بیان کرد: فرمانداران موظف هستند آنچه را دولت مطرح می‌کند که در چارچوب قانون و آن هم قانون جمهوری اسلامی ایران است اجرا نمایند.
معاون سیاسی وزیر کشور با تأکید بر اینکه جایگاه فرمانداران نباید خدشه‌دار شود، گفت: فرمانداران به نسبت اختیارات وظایف مهمی را بر عهده دارند و لذا نخستین شخصی که باید احساس مسئولیت کند فرماندار است.
وی افزود: فرماندار موفق کسی است که جایگاه این پست را حفظ نماید.
مقیمی با بیان اینکه دو سال از دوره دولت تدبیر و امید گذشته است، اظهار کرد: باید بازنگری صورت گیرد و نقاط مثبت و منفی آن احصا گردد و به‌گونه‌ای عمل نماییم که بتوانیم از عملکردمان دفاع کنیم.
وی تصریح کرد: باید نگاهمان به کارکردن و اداره شهرستان تغییر کند و باید خلق ثروت و خلق فعالیت کار اصلی مسئولان باشد و اداره شهرستان‌ها بر اساس اقتصاد مقاومتی و اقتصاد دانش بنیان صورت گیرد.
معاون سیاسی وزیرکشور بیان کرد: باید دیدگاه فرمانداری‌ها تغییر کند و با همفکری، از نظرات مردم، شوراها، نخبگان نیز استفاده کنند و اساتید دانشگاه‌ها باید با صنعت ارتباط برقرار کنند.
مقیمی با بیان اینکه باید نشاط سیاسی را در کشور فراهم کنیم، گفت: باید اجازه دهیم فعالان سیاسی و احزاب شناسنامه دار حرف خود را بزنند و به دولت انتقاد سازنده داشته باشند؛ چرا که در غیر این صورت اشکالات روی هم انباشته خواهد شد.
وی با اشاره به اینکه از فعالیت‌های قانونی احزاب حمایت خواهیم کرد، اظهار کرد: باید از شکل گیری احزاب خوشحال باشیم.
مقیمی بیان کرد: ما به عنوان هیئت اجرایی و فرماندار باید حداکثر تعامل را با هیأت‌های نظارت، امام جمعه و نمایندگان مجلس داشته باشیم و البته مرز تعامل و استقلال فرمانداری و جایگاه فرمانداری را بدانیم و نگذاریم به جایگاه آن خدشه وارد شود.
مقیمی در خصوص تقسیمات کشوری نیز گفت: نظر ما ایجاد و ارتقای مناطق با در نظر گرفتن قانون و ضابطه است و طبق قانون ارتقای زمانی انجام خواهد شد که سازمان مدیریت و برنامه ریزی، بودجه و امکانات ارتقا را تقبل کند.
معاون سیاسی وزیر کشور به برگزاری انتخابات اشاره کرد و افزود: دولت در نظر دارد که انتخابات را باشکوه برگزار کند و در این راستا باید داوطلبان را تشویق نماییم و شرایط را به گونه‌ای فراهم نماییم که مردم احساس کنند که رأی آنها در سرنوشت آنها مؤثر است و این احساس زمانی ایجاد خواهد شد که مردم احساس کنند مجریان بی‌طرف می‌باشند. وی با بیان اینکه آموزش انتخابات آغاز شده است، افزود: فرمانداران باید نسبت به قانون انتخابات بسیار مطلع باشند. مقیمی گفت: طبق قانون هیأت‌های اجرایی و هیأت‌های نظارت حق ندارند له یا علیه کاندیدای خاصی موضع‌گیری کنند و کسی حق ندارد از امکانات دولت برای اینکه له یا علیه شخصی صحبت کند، استفاده کند. مقیمی با تأکید بر اینکه فرمانداران باید نظارت بر این فعالیت‌ها را بر عهده بگیرند، اظهار کرد: کارمندان دولت در زمان اداری نمی‌توانند از کاندیدای خاصی جانبداری کنند.
وی با بیان اینکه تبلیغات زودهنگام خلاف قانون است، افزود: تبلیغات از تریبون‌های عمومی از جمله نماز جمعه جایز نیست. معاون سیاسی وزیر کشور با اشاره به اینکه مقام معظم رهبری رأی را حق‌الناس عنوان نمودند، گفت: اگر مردم در زمان اتمام مأموریت از عملکرد ما راضی نباشند خسرالدنیا و الاخره است.
وی با تأکید بر اینکه هیأت‌های اجرایی انتخابات باید خدا ترس و دیندار باشند، اظهار کرد: این افراد نباید حاضر شوند که از جناح‌های خاص جانبداری نمایند و در همه شرایط بی‌طرفی خود را حفظ کنند.
وی گفت: دولت در نظر دارد که یک سوم شعب اخذ رأی را در صورت موافقت شورای نگهبان به صورت الکترونیکی برگزار کند که در حال تمهید مقدمات آن هستیم.

فرمانداران موظف هستند آنچه را دولت مطرح می‌کند که در چارچوب قانون و آن هم قانون جمهوری اسلامی ایران است اجرا نمایند

خبر

نیروهای مسلح ایران آماده انجام هرگونه مأموریت درباره فاجعه منا هستند

سخنگوی ارشد ستادکل نیروهای مسلح گفت: نیروهای مسلح جمهوری اسلامی ایران آماده انجام هرگونه مأموریت درباره فاجعه منا هستند.
سید مسعود جزایری معاون امور بسیج و فرهنگ دفاعی ستادکل نیروهای مسلح در گفت‌وگو با تسنیم، با اشاره به بیانات امروز فرمانده معظم کل قوا درباره فاجعه منا و هشدار به رژیم سعودی نسبت به هرگونه اندک بی‌احترامی به حجاج ایرانی، گفت: اکنون بر مسئولان دولتی و دستگاه دیپلماسی کشور واجب است که فعال‌تر از گذشته ابعاد این حادثه هولناک را مورد رسیدگی قرار دهند و ضمن مراقبت لازم از حجاج بیت‌ا... الحرام نسبت به انتقال اجساد مطهر قربانیان و مجروحان به میهن اسلامی اقدام کنند.
رئیس ستاد تبلیغات دفاعی کشور افزود: در همان ساعات اولیه فاجعه منا، نیروهای مسلح کشور آمادگی خود را برای هرگونه کمک به دستگاه‌های مربوطه اعلام کردند و اکنون نیز در آمادگی کامل بسر می‌برند.
جزایری خاطرنشان کرد: ابعاد ناپیدا و مشکوک فاجعه خونبار و دلخراش منا بسیار است و رژیم آل‌سعود مسئول مرگ هزاران انسانی است که مظلومانه جان خود را از دست دادند.
سخنگوی ارشد ستادکل نیروهای مسلح گفت: نیروهای مسلح جمهوری اسلامی ایران آماده انجام هرگونه مأموریت در این زمینه هستند.

عراقچی: قدرت‌های هسته‌ای به تعهدات خلع سلاح عمل کنند

معاون وزیر امور خارجه ایران با اشاره به تصمیم آمریکا مبنی بر استقرار ۲۰ بمب اتمی تاکتیکی در خاک آلمان، از تمامی قدرت‌های اتمی بویژه واشنگتن خواست، تعهدات هسته‌ای خود را در این زمینه اجرا کنند تا تهدیدها افزایش نیابد.
عباس عراقچی در نیویورک و در حاشیه اجلاس مجمع عمومی سازمان ملل در پاسخ به پرسش خبرنگار خبرگزاری اسپوتنیک روسیه گفت: خبرهایی درباره آمادگی واشنگتن برای استقرار بمب‌های اتمی در پایگاه هوایی بوخل در غرب آلمان منتشر شده است. از جملهآمریکا وروسیه به گزارش اسپوتنیک، عراقچی افزود: تهران امیدوار است همه کشورهای هسته‌ای به تعهدهای خود عمل کنند.
نخستین بار شبکه تلویزیونی آلمانی ZDF آلمان با استناد به طرح‌های بودجه‌ای وزارت دفاع آمریکا فاش کرد که این کشور قصد دارد ۲۰ بمب اتمی جدید از نوع B٦١-١٢ را در غرب آلمان مستقر کند که با سکوت کامل وزارت دفاع این کشور مواجه شده، اما پنتاگون در این‌باره اعلام کرده، آمریکا معتقد است انجام این اقدام هیچ کدام از پیمان‌های هسته‌ای را نقض نمی‌کند. روسیه به گونه رسمی اعلام کرد: استقرار سلاح هسته‌ای جدید در آلمان می‌تواند مسکو را به خروج از پیمان منع موشک‌های هسته‌ای میان برد وادار کند. «دیمیتری پسکوف» سخنگوی «ولادیمیر پوتین» رئیس جمهوری روسیه نیز تهدید کرده است، در صورت چنین اقدامی توسط آمریکا، اروپا شاهد تنش‌های بیشتر خواهد شد و مسکو نیز ناچار است تدابیر متقابل توازن قوا را بیندیشد.

فیروزآبادی در جلسه کمیته دائمی پدافند غیرعامل:

یکی از اقدامات پدافند بستن راه‌های نفوذ آمریکا است

رئیس ستاد کل نیروهای مسلح با بیان اینکه در پدافند غیرعامل یکی از اقدامات مربوط به بستن راه‌های نفوذ آمریکا است، گفت: مسأله اصلی این است که آمریکا در تمامی جبهه‌ها با همه تلاش خود در برابر ایران شکست خورده و از امروز در صدد بازگشایی راه جدید است.
به گزارش تسنیم، سیدحسن فیروزآبادی رئیس ستاد کل نیروهای مسلح در جلسه کمیته دائمی پدافند غیرعامل کشور با اشاره به فرمایشات مقام معظم رهبری مبنی بر جلوگیری از نفوذ آمریکا، کرد داشت: امروز، ما با مسأله بسیار مهمی مواجه هستیم و آن سیاستگذاری امام خامنه‌ای عزیز (مدظله العالی) و فرمانده معظم کل قواست که «باید مهیا بشویم تا جلو نفوذ آمریکا را بگیریم». از امروز، این شعار و حرف اول ماست و بحث‌های دیگر کنار می‌رود. وی گفت: در خصوص جلوگیری از نفوذ آمریکا در همه ابعاد در فرهنگ، اقتصاد، سیاست، آموزش و پژوهش و سایر مسائل باید فکر کنیم.

مفقودی

کارت دانشجویی جمیله دهقانی‌شه‌خواه فرزند نبی‌اله به شماره ملی ۴۰۲۰۱۴۸۱۵۵ رشته عمران دانشگاه ملایر به شماره دانشجویی ۸۹۱۱۱۰۹۰۴۲ مفقود گردیده و از درجه اعتبار ساقط می‌باشد.

آگهی مزایده ملک مشاع

در پرونده کلاسه ۶۲۶/۹۴ اجرایی طی رأی صادره از شعبه ۰۴ دادگاه عمومی حقوقی همدان دستور فروش ۶ دانگ پلاک ثبتی ۴۱۷۲/۱بخش ۰۳ همدان
خواهان: سکینه، فاطمه، مدینه همگی ورمزیاری ارزانفودی اعظم کرمی و محمد همایونی‌فر
خوانده: خانم شهرزاد و مسن، صغرا، اشرف، امید، شهلا، ناهید، مهین، علی، معصومه همگی ورمزیاری ارزانفودی خانم نیره زرگران و حسن ناظری شکیب
آدرس ملک: واقع در همدان، خیابان کرمانشاه کوچه شهید حسنی حلم پلاک ۳۲ عرصه ۹۹/۳۵متر مربع شمالا به طول ۲۲/۱۵ متر غربا ۹ متر به کوچه ده متری حسنی حلم جنوبا ۲۲/۱۵ به پلاک مجاور و شرقا ۹ متر به کوچه ۸ متری شهید حاتمی ارزش عرصه ۵/۱۰۰/۰۰۰/۰۰۰ اعیانی با امتیازات ۲۴۰/۰۰۰/۰۰۰ ریال ارزش ۶ دانگ ۵/۳۴۰/۰۰۰/۰۰۰ ارزیابی گردیده است. لذا این اجرا وفق ماده ۹ و ۱۰ آئین‌نامه قانونی افراز و فروش املاک مشاع مصوب ۱۳۵۷ نسبت به فروش آن اقدام می‌نماید. به تاریخ ۱۳۹۴/۰۸/۰۵ ساعت ۱۰:۳۰ تا ۱۱محل برگزاری مزایده دادگستری کل استان طبقه همکف دفتر مزایده می‌باشد. مورد مزایده ۵ روز قبل از مزایده قابل مشاهده است. برنده مزایده کسی است که بالاترین قیمت پیشنهادی را ارائه و ده درصد مبلغ پیشنهادی را فی‌المجلس واریز نماید و جهت الباقی در مهلت قانونی اقدام نموده در غیر این صورت ده درصد به نفع دولت ضبط خواهد شد.
دادورز اجرای احکام مدنی دادگستری همدان – زائری

آگهی مزایده

با توجه به اینکه در پرونده کلاسه ۹۳۰۰۳۵ اجرای احکام حقوقی دادگاه عمومی بخش سردرود محکوم علیه بیت‌اله ابراهیمی از بابت بدهی محکوم علیه رسول غلامی‌دعوتی در حق محکوم لهم محمدرضا فضلی و مهدی عابدینی یک باب ساختمان مسکونی واقع در روستای قایش با سند مالکیت به شماره ۳۶۴/۱۹۳ و به شماره ثبت ۷۱۳۴۹ را جهت مزایده و فروش معرفی نموده است. لذا اجرای احکام حقوقی این دادگاه در تاریخ ۹۴۰۸۰۹ ساعت ۹ صبح در دایره اجرای احکام اقدام به برگزاری عملیات مزایده و فروش اموال توافقی را خواهد نمود. این آگهی جهت اطلاع عموم منتشر می‌گردد لذا کسانی که تمایل به شرکت در این مزایده را دارند می‌توانند یک هفته قبل از مزایده از اموال واقع در روستای قایش بازدید به عمل آورند. قیمت پایه نیز مبلغ ۲۴۰،۰۰۰،۰۰۰ ریال می‌باشد.
مدیر دفتر اجرای احکام مدنی سردرود

آگهی مزایده ۲ باب مغازه مشاع

در پرونده کلاسه ۱۰۹۲/۹۲ اجرایی طی رأی صادره از شعبه ۱۱ دادگاه عمومی حقوقی همدان دستور فروش ۶ دانگ پلاک ثبتی ۱ فرعی از ۲۱۶۴بخش ۲ همدان
خواهان: نوید، امیرالحسینی و خانم نفیسه حسینیان و آذر کیدخت نیک‌نژاد
خوانده: خسروالحسینی
آدرس ملک: واقع در همدان، خیابان ۱۷ شهریور (چاپارخانه) خیابان باروتیان گاراژ درویش‌خان یک گاراژ تعمیرگاهی سند مالکیت گاراژ مذکور به صورت حدی به حدی است از سه طرف محدود به پلاک‌های مجاور و دهنه ۹ متری به خیابان باروتیان داخل گاراژ فوق تعدادی مغازه موجود است ارزش اعیان ۵۴۱/۷۹ مترمربعی پلاک ۲۱۶/۷۱۶/۰۰۰ و سرقفلی مغاز۴۶/۷۷مترمربعی ۱/۴۹۶/۶۴۰/۰۰۰ ریال سرقفلی مغازه ۲۰/۳۸ مترمربعی ۵۵۰/۲۶۰/۰۰۰ و مغازه ۲۷/۴۳ مترمربعی ۶۵۸/۳۲۰/۰۰۰ ریال می‌باشد. ارزش ۶ دانگ مالکیت گاراژ ۱۶۳۸/۰۱ مترمربعی ۴/۹۱۴/۰۳۰/۰۰۰ ارزیابی گردیده است. لذا که این اجرا وفق ماده ۹ و ۱۰ آئین‌نامه قانونی افراز و فروش املاک مشاع مصوب ۱۳۵۷ نسبت به فروش آن اقدام می‌نماید به تاریخ ۱۳۹۴/۰۷/۲۶ ساعت ۸:۳۰ تا ۹محل برگزاری مزایده دادگستری کل استان طبقه همکف دفتر مزایده می‌باشد. مورد مزایده ۵ روز قبل از مزایده قابل مشاهده است. برنده مزایده کسی است که بالاترین قیمت پیشنهادی را ارائه وده درصد مبلغ پیشنهادی را فی‌المجلس واریز نماید و جهت الباقی در مهلت قانونی اقدام نموده در غیر این صورت ده درصد به نفع دولت ضبط خواهد شد.
دادورز اجرای احکام مدنی دادگستری همدان – زائری

آگهی موضوع ماده ۳ قانون و ماده ۱۳ آیین‌نامه قانون تعیین تکلیف وضعیت ثبتی اراضی و ساختمان‌های فاقد سند رسمی

برابر رأی شماره ۱۳۹۴۶۰۳۲۶۰۰۶۰۰۱۰۵۲-۱۳۹۴/۰۶/۱۷ هیأت اول موضوع قانون تعیین تکلیف وضعیت ثبتی اراضی و ساختمان‌های فاقد سند رسمی مستقر در واحد ثبتی حوزه ثبت ملک ملایر تصرفات مالکانه و بلامعارض متقاضی آقای عزت‌ا... وفایی فرزند مولاوردی به شماره شناسنامه ۶۷۷ صادره از اراک در سه دانگ مشاع از شش دانگ یک باب خانه به مساحت ۱۵۸/۴۶ مترمربع قسمتی از پلاک ۲۰۴۳ اصلی واقع در بخش یک ملایر آباد واقع در بخش یک ملایر خریداری از مالک رسمی اداره اوقاف و امور خیریه ملایر محرز گردیده است. لذا به منظور اطلاع عموم مراتب در دو نوبت به فاصله ۱۵ روز آگهی می‌شود، در صورتی که اشخاص نسبت به صدور سند مالکیت متقاضی اعتراضی داشته باشند می‌توانند از تاریخ انتشار اولین آگهی به مدت دو ماه اعتراض خود را به این اداره تسلیم و پس از اخذ رسید، ظرف مدت یک ماه از تاریخ تسلیم اعتراض، دادخواست خود را به مرجع قضایی تقدیم نمایند. بدیهی است در صورت انقضای مدت مذکور و عدم وصول اعتراض طبق مقررات سند مالکیت صادر خواهد شد.
تاریخ انتشار نوبت اول: ۱۳۹۴/۰۷/۱۱
تاریخ انتشار نوبت دوم: ۱۳۹۴/۰۷/۲۶
حسن قاجاریان، رئیس ثبت اسناد و املاک ملایر

آگهی موضوع ماده ۳ قانون و ماده ۱۳ آیین‌نامه قانون تعیین تکلیف وضعیت ثبتی اراضی و ساختمان‌های فاقد سند رسمی

برابر رأی شماره ۱۳۹۴۶۰۳۲۶۰۰۶۰۰۱۰۵۵-۱۳۹۴/۰۶/۱۷ هیأت اول موضوع قانون تعیین تکلیف وضعیت ثبتی اراضی و ساختمان‌های فاقد سند رسمی مستقر در واحد ثبتی حوزه ثبت ملک ملایر تصرفات مالکانه و بلامعارض متقاضی حمید وفایی فرزند مولاوردی به شماره شناسنامه ۸۷۷ صادره از اراک در سه دانگ مشاع شش دانگ یک باب خانه به مساحت ۱۵۸/۴۶ مترمربع قسمتی از پلاک ۲۰۴۳ اصلی واقع در بخش یک ملایر خریداری از مالک رسمی اداره اوقاف و امور خیریه ملایر محرز گردیده است. لذا به منظور اطلاع عموم مراتب در دو نوبت به فاصله ۱۵ روز آگهی می‌شود، در صورتی که اشخاص نسبت به صدور سند مالکیت متقاضی اعتراضی داشته باشند می‌توانند از تاریخ انتشار اولین آگهی به مدت دو ماه اعتراض خود را به این اداره تسلیم و پس از اخذ رسید، ظرف مدت یک ماه از تاریخ تسلیم اعتراض، دادخواست خود را به مرجع قضایی تقدیم نمایند. بدیهی است در صورت انقضای مدت مذکور و عدم وصول اعتراض طبق مقررات سند مالکیت صادر خواهد شد.
تاریخ انتشار نوبت اول: ۱۳۹۴/۰۷/۱۱
تاریخ انتشار نوبت دوم: ۱۳۹۴/۰۷/۲۶
حسن قاجاریان، رئیس ثبت اسناد و املاک ملایر

پیام تاریخ، تمدن و فرهنگ مادستان
The Message Of Madestan's History & Civilization & Culture
۵
روزنامه همدان پیام
شنبه ● ۱۱ مهرماه ۱۳۹۴ ● شماره ۲۴۶۳
گردشگری و میراث
gardesh@hamedanpayam.com

توجه بیشتر به توریسم در ۵ سال آتی

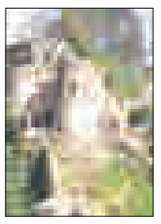

«دولت یازدهم با چالش اقتصادی دست و پنجه نرم می‌کند، از این‌رو توسعه صنعت گردشگری برای رونق اقتصاد کشور ضروری است». به گزارش ایرنا، شهیندخت مولاوردی، گفت: «طبق برنامه‌ریزی‌های انجام شده در پنج سال آینده به این صنعت توجه بیشتری خواهد شد.» وی با بیان اینکه بحث بیکاری و تقاضای کار یک معضل برای کشور است، افزود: «وجود جوانان تحصیلکرده و زنان سرپرست خانوار جویای کار، مشارکت و حمایت از تمامی ظرفیت‌های داخل نظام را برای توسعه کشور و اقتصاد می‌طلبد که برای تحقق این مهم، اقتصاد ما باید دانش‌محور و درون‌زا شود.» معاون رئیس‌جمهوری در امور زنان و خانواده همچنین موضوع‌های مدنظر دولت در برنامه ششم را شامل آب، محیط زیست و توسعه گردشگری عنوان کرد و شعار دولت برای توسعه کشور را نیز آرامش در سیاست، آسایش در اقتصاد و امنیت در فرهنگ دانست.

۱۲ مهر، آغاز بازگشت زائران ایرانی از مدینه

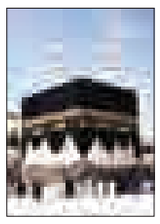

برحسب برنامه‌ریزی‌های صورت گرفته، آغاز عزیمت زائران مدینه بعد از دوازدهم مهرماه خواهد بود.
به گزارش ایسنا، رئیس ستاد مدینه با بیان اینکه هفت هزار حاجی ایرانی وارد مدینه می‌شوند گفت: زائران مدینه پس از بامداد روز ششم مهرماه وارد مدینه شده‌اند. وی با تأکید بر اینکه آخرین ورودی زائران مدینه بعد از مکه به مدینه هجدهم مهرماه خواهد بود، اظهار کرد: مجموع زائران مدینه ۲۷ هزار نفر هستند. رئیس ستاد مدینه به چگونگی پروازهای خروجی از مدینه به سمت ایران اشاره کرد و افزود: نخستین پرواز خروجی از مدینه به ایران روز ۱۲ مهرماه صورت خواهد گرفت. وی گفت: طبق برنامه‌ریزی‌های صورت گرفته آخرین پروازهای خروجی از مدینه به سمت ایران هم ۲۵ مهرماه انجام خواهد شد.

اولویت مجلس به طرح حفاظت از بافت تاریخی

عضو کمیسیون فرهنگی مجلس شورای اسلامی از قرار گرفتن طرح حفاظت از بافت‌های تاریخی و فرسوده در اولویت بررسی خبر داد. نصرا... پژمانفر در این باره به ایسنا گفت: «این طرح با ۵۰ امضا، جزو طرح‌های اولویت‌دار قرار گرفت و تلاش ما این است که نوبت بررسی این طرح را جلو بیاوریم تا در همین دوره مجلس بررسی و تصویب شود.» وی خاطرنشان کرد: «ما به دنبال این هستیم که به بهانه بافت فرسوده، میراث فرهنگی را از بین نبرند. برخی آثار، فرسوده تلقی می‌شود؛ اما همین‌ها اگر بازسازی و مرمت شوند می‌توانند حتی از لحاظ اقتصادی درآمدزایی داشته باشند. به همین منظور نیز طرحی داریم که بر اساس آن، این آثار پس از مرمت، با همین شکل تجاری شوند، مثلاً به‌عنوان هتل و اقامتگاه مورد استفاده قرار گیرند.»

خبر

مقصدسازی نقش تعیین‌کننده در استفاده از ظرفیت‌های صنعت گردشگری دارد

برای استفاده از ظرفیت‌های حوزه گردشگری، مقصدسازی و افزایش سهم بازار گردشگری نقش تعیین‌کننده ای دارد.
رئیس سازمان میراث فرهنگی، صنایع دستی و گردشگری با بیان این مطلب گفت: گردشگری به عنوان کلید توسعه، رفاه و موفقیت در بسیاری از کشورها، یکی از عمده‌ترین فعالیت‌های تجاری جهان است.
به گزارش ایرنا، مسعود سلطانی‌فر افزود: صنعت گردشگری به دلیل افزایش روزافزون مقاصد گردشگری و سرمایه‌گذاری‌های انجام شده در این مناطق، تبدیل به عاملی کلیدی در پیشرفت اجتماعی و اقتصادی از طریق ایجاد مشاغل و تشکیلات اقتصادی و درآمدهای حاصله از توسعه زیرساخت‌ها شده است تا جایی که حتی شوک‌های گاه و بی‌گاه ، این رشد بی‌وقفه را متوقف نکرده است.
وی اظهار کرد: توسعه گردشگری، به ویژه در کشورهای کمتر توسعه یافته، عامل مؤثری در مقابله با فقر، کاهش بیکاری و موجب رونق اقتصادی و افزایش رفاه اجتماعی می‌شود. صنعت گردشگری نوعی سرمایه‌گذاری غیرمستقیم خارجی است و در همه بخش‌های اقتصادی، اثرات توسعه‌ای دارد.
سلطانی‌فر خاطرنشان کرد: علی‌رغم ظرفیت‌های بالای تاریخی، فرهنگی و طبیعی و تنوع اقلیمی و وجود جاذبه‌های ملموس و ناملموس متعدد، گردشگری ایران در فاصله سال‌های ۸۳ تا ۹۲ از رشد قابل قبولی برخوردار نبوده است و از اهداف چشم‌انداز ۲۰ ساله توسعه عقب هستیم.
وی با تأکید بر استفاده بهینه از فرصت‌ها اظهار کرد: برای استفاده از ظرفیت پیش گفته، مقصدسازی و افزایش سهم بازار گردشگری در مقاصد مختلف کشور نقش تعیین‌کننده‌ای دارد و رسیدن به این هدف مستلزم همکاری همه دستگاه‌ها و سازمان‌های دولتی و بخش‌های مختلف خصوصی و آحاد جامعه فعال در ابعاد یاد شده است.
رئیس سازمان میراث فرهنگی گفت: به نتیجه رسیدن سیاست فعال جمهوری اسلامی ایران در عرصه دیپلماسی و حل پرونده هسته‌ای ایران در برابر شش قدرت برتر جهان موجب شده است که گردشگری ایران از جمله بخش‌هایی باشد که از امکان رشد روزافزونی برخوردار باشد، به طوری که روند ورود گردشگران در دو سال اول کار دولت تدبیر و امید، با شتاب فزاینده‌ای مواجه شده است.
سلطانی‌فر درباره سهم ایران از مجموع آمار گردشگری دنیا نیز افزود: در سال ۲۰۱٤ سهم ایران از گردشگران خارجی حدود پنج میلیون و ٤٤ هزار گردشگر بوده است که رشد متوسط سالانه ۱۲ درصدی را در دو سال گذشته نشان می‌دهد.
این روند برای نخستین‌بار ایران را در ردیف ٤۷ کشور برتر از لحاظ گردشگر ورودی در دنیا قرار داده است. این در حالی است که روند رشد گردشگری در قاره آسیا سالانه ۰/۵درصد و در جهان ٤/٦ درصد بوده است.
وی یادآور شد: با رویکرد دولت تدبیر و امید در توسعه گردشگری و تأکید مقام معظم رهبری در بند ۵۰ سیاست‌های ابلاغی برنامه ششم توسعه مبنی بر افزایش تعداد ایران‌گردان خارجی با رویکرد توسعه پایدار برنامه ششم توسعه به پنج برابر، حکایت از قرار گرفتن گردشگری به عنوان یکی از محورها و ارکان توسعه کشور است.

چمدان

تنوع قومی

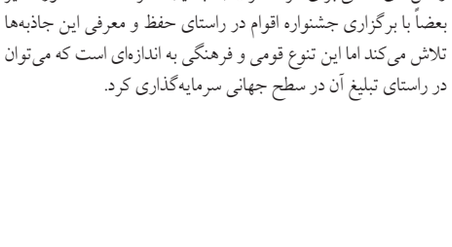

ایران به واسطه اقوام مختلف با آیین‌ها و فرهنگ‌های متنوعشان که در خود جای داده، از این نظر برای گردشگران سرزمینی رنگارنگ است. تنوع قومی همواره ظرفیتی در جاذبه‌های گردشگری به حساب می‌آید که درصورت استفاده صحیح از آن، می‌توان بخش قابل‌توجهی از درآمدزایی از طریق گردشگری را افزایش داد.
امروزه کشورهایی که به دنبال جذب گردشگر هستند از این ظرفیت به خوبی استفاده می‌کنند. برای نمونه، چین، تنها در استان شین‌جیانگ با تنوع قومی که دارد از آیین‌ها و رقص‌های محلی برای گردشگران جاذبه ایجاد کرده است. کشور ما نیز بعضاً با برگزاری جشنواره اقوام در راستای حفظ و معرفی این جاذبه‌ها تلاش می‌کند اما این تنوع قومی و فرهنگی به اندازه‌ای است که می‌توان در راستای تبلیغ آن در سطح جهانی سرمایه‌گذاری کرد.
ایران به واسطه اقوام مختلف با آیین‌ها و فرهنگ‌های متنوعشان که در خود جای داده، از این نظر برای گردشگران سرزمینی رنگارنگ است. تنوع قومی همواره ظرفیتی در جاذبه‌های گردشگری به حساب می‌آید که درصورت استفاده صحیح از آن، می‌توان بخش قابل‌توجهی از درآمدزایی از طریق گردشگری را افزایش داد. امروزه کشورهایی که به دنبال جذب گردشگر هستند از این ظرفیت به خوبی استفاده می‌کنند. برای نمونه، چین، تنها در استان شین‌جیانگ با تنوع قومی که دارد از آیین‌ها و رقص‌های محلی برای گردشگران جاذبه ایجاد کرده است. کشور ما نیز بعضاً با برگزاری جشنواره اقوام در راستای حفظ و معرفی این جاذبه‌ها تلاش می‌کند اما این تنوع قومی و فرهنگی به اندازه‌ای است که می‌توان در راستای تبلیغ آن در سطح جهانی سرمایه‌گذاری کرد.

فرش یادبود برای قربانیان حادثه منا

لالجین سفالین در ردیف داوطلبان جهانی شدن

■ شهری که به عنوان جهانی انتخاب می‌شود، یعنی در پوست خودش نمی‌گنجد

قرار است در شهر تبریز که به عنوان شهر جهانی فرش ثبت شده، فرشی را به عنوان یادبود جان باختگان مکه ببافند و قلم‌زنان برجسته آثاری را در رابطه با مکه در اصفهان که به عنوان شهر خلاق صنایع دستی ثبت جهانی شده خلق کنند شاید این برنامه‌ها همدان و هنرمندانش را نیز ترغیب کند با استفاده از صنایع دستی غنی اثری ماندگار در این زمینه بر جای گذارند..
سفال لالجین همدان نیز در نوبت جهانی شدن این روزها لحظه‌ها را می‌شمارد. لالجین برای سفال در ردیف داوطلبان معرفی برای جهانی شدن است و در حال تهیه پرونده‌های ملی آنها در دست انجام است .
معاون صنایع‌دستی کشور درباره شهرهای جهانی صنایع دستی اصفهان و تبریز گفت: ما تاکنون شهری را در حوزه صنایع‌دستی ثبت جهانی نکرده بودیم. ثبت همزمان این دو شهر یکی از افتخارات حوزه ماست و فرصتی است که دولت تدبیر و امید در اختیار این دو شهر گذاشته و امیدواریم شهرهای دیگر هم این چنین در نهاد جهانی انتخاب شوند.
بهمن نامورمطلق با بیان اینکه خوشبختانه در ایران رقابت خوبی برای ثبت جهانی افتاده است، افزود: ما درخواست‌های بسیاری برای ثبت جهانی شهرهای ایران داشته‌ایم. به عنوان مثال کاشان می‌گوید چرا ما را به عنوان شهر فرش معرفی نکردید. یزد نامه‌ای نوشته تا به عنوان شهر نساجی معرفی شود. از شیراز برای گپه و گلیم، تهران برای آبگینه و شیشه، کرمان برای پته، لالجین برای سفال و قم برای فرش ابریشم داوطلب معرفی برای جهانی شدن هستند و ما در حال تهیه پرونده‌های ملی آنها هستیم.
معاون صنایع دستی کشور با بیان اینکه در حال آماده کردن ساختار ثبت ملی است، اعلام کرد: در حال حاضر در حال تهیه ساختار ثبت ملی و طراحی آن هستیم که صنایع دستی از سطح ملی به جهانی داشته باشد، زیرا شهرهای بسیاری در ایران قابلیت جهانی شدن دارند که متأسفانه تاکنون به آنها توجه نشده است.
نامورمطلق با بیان پروسه‌ای که برای جهانی شدن این دو شهر ثبت شده است، بیان کرد: در اجلاس سال گذشته که در "چنا" هند برگزار شده بود، پرونده این دو شهر را مطرح کردیم به امید آنکه یکی از این دو شهر ثبت شوند، اما هنگامی که همزمان با سمینار و نشست منطقه‌ای صنایع‌دستی که ۲۰ خردادماه در تهران برگزار شد داوران جهانی صنایع‌دستی از این دو شهر دیدن کردند خوشبختانه هر دو شهر ثبت جهانی شدند.
معاون صنایع‌دستی کشور با بیان اینکه ثبت‌جهانی این دو شهر نقطه جهانی شدن نیست نه نقطه پایانی افزود: داوران جهانی به ظرفیت این دو شهر نمره دادند، نه به وضعیت‌شان؛ زیرا وضعیت آنها جهانی نیست و شهرهای جهانی برای خودشان تعریف گوناگونی دارند. خوشبختانه ما به ظرفیت شهرهایمان امتیاز دادیم. امیدوارم این شروع خوب تداوم داشته باشد و بتوانیم این دو شهر را به کارگاه بزرگی با کارکرد واقعی جهانی تبدیل کنیم. نامورمطلق با بیان اینکه ما کشور قهرمان آغازها هستیم و امیدوارم قهرمان پایان‌ها هم باشیم، گفت: با ثبت دو شهر اصفهان و تبریز جهان به عظمت صنایع‌دستی ما تمکین کرد، بنابراین امیدواریم در داخل کشور هم مدیران تصمیم‌گیرنده توجه بیشتری به حوزه صنایع‌دستی داشته باشند.
این مدرس دانشگاه اظهار کرد: تقاضای هنرمندان این است که در برنامه ششم توسعه توجه ویژه‌ای به صنایع‌دستی شود و در کنار موارد خاص از جمله گردشگری دیده شود.
وی بیان کرد: هنگامی که شهری به عنوان جهانی انتخاب می‌شود، یعنی در پوست خودش نمی‌گنجد و عرض‌اندام بین‌المللی دارد و می‌خواهد از پوست ملی خارج و نقش جهانی ایفا کند. تبریز و اصفهان در پوست ملی خود نمی‌گنجیدند و ادای ملی داشتند. شهر تبریز قرار است مدیریت بخش بزرگی از فرش جهان را بر عهده بگیرد و اصفهان نیز قرار است، مدیریت بخش بزرگی از صنایع دستی جهان را در اختیار بگیرد، بنابراین شهرهای جهانی مفصل‌گاه حوزه خودشان در جهان می‌شوند.
معاون صنایع‌دستی کشور درباره زیرساخت‌هایی که برای این شهرها لازم است گفت: باید شبکه‌های مجازی و فرودگاه‌های بین‌المللی در این شهرها تقویت شوند، زیرا بسیاری از شهرهای کشورهای دیگر مثل دبی تنها به خاطر فرودگاه‌شان است که در حال بین‌المللی‌شدن هستند، بنابراین باید زیرساخت‌های مالی و اعتباری این شهرها تقویت شوند و در این حوزه بانک‌های تخصصی داشته باشیم. از طرفی گمرک، برج‌های تجاری، پایانه‌های فروش و بیمه نیز در این دو شهر تقویت شوند. همچنین زیرساخت‌های علمی مثل دانشگاه‌ها و مراکز تخصصی طراحی و نوآوری و سرمایه انسانی که مهمترین ویژگی شهرهای جهانی است در این دو شهر تقویت شوند. وی درباره تبلیغات جهانی این دو شهر نیز بیان کرد: باید نبض تبلیغات و گفتمان‌سازی در این شهرها زده شود. هتل‌ها و فضاهای عمومی مرتبط و حتی زیرساخت‌های تفریحی برای اوقات فراغت افراد در این شهرها تقویت شوند و نمایشگاه‌های تخصصی نیز در این شهرها برگزار شود، زیرا نشانه‌های شهرهای جهانی امنیت، سهولت در گردش مالی، وجود نیروهای انسانی و تولید دانش و نوآوری است. همچنین ما به مدیران جهانی نیز نیاز داریم. نامورمطلق گفت: در خاورمیانه شهرهای بسیاری می‌خواهند جهانی شوند. ابوظبی می‌خواهد شعبه دیگر موزه لوور را بزند. استانبول در این حوزه فعالیت‌های بسیاری می‌کند، اما خوشبختانه قرعه به اصفهان افتاد و هرچه پیش می‌رویم قدرت کشورها به شهرها اضافه می‌شود. ما به استقبال آینده‌ای می‌رویم که شهرها نقش اصلی را در آن بازی می‌کنند.
وی همچنین درباره تأثیر جهانی شدن این شهرها به روی زندگی مردم آن بیان کرد: جهانی شدن این دو شهر تأثیر عمیقی به روی مردم آن داشته است به همین دلیل هنرمندان اصفهان و تبریز مسرورند و احساس غرور می‌کنند. اگر ما اهداف شهرهای جهانی را محقق کنیم مطمئناً نخستین تغییر در زندگی شهروندان این شهرها به وجود می‌آید.

از پیام صلح واتیکان به ایران در حضور وزیر فرهنگ ایتالیا رونمایی شد

تهیه سند همکاری گردشگری ایران و ایتالیا

سند همکاری مشترک ایران و ایتالیا در حوزه میراث فرهنگی و گردشگری تهیه می‌شود تا در سفر قریب‌الوقوع حسن روحانی رئیس جمهوری به این کشور به امضا برسد.
پیشنهاد رئیس سازمان میراث فرهنگی و گردشگری در این خصوص در ملاقاتی با وزیر میراث و فعالیت‌های فرهنگی و گردشگری ایتالیا، مورد توجه این مقام ایتالیایی قرار گرفت.
در این دیدار مسعود سلطانی‌فر خواستار آن شد که با توجه به همکاری‌هایی که در گذشته بین دو کشور وجود داشته و زمینه‌های همکاری که در آینده وجود دارد از جمله در حوزه پژوهش، انتقال تجربیات گردشگری و سرمایه‌گذاری، در قالب یک سند همکاری مشترک گنجانده شود و از این طریق تعاملی دو سویه در این خصوص شکل گیرد. معاون رئیس‌جمهور همچنین از سرمایه‌گذاران ایتالیایی برای حضور در بازار ایران در شرایط پساتحریم دعوت کرد و گفت: «با توجه به اینکه ایتالیا در حوزه گردشگری، جزو کشورهای موفق محسوب می‌شود، ما می‌توانیم از تجربیات این کشور در این حوزه استفاده کنیم.»
این مقام ارشد گردشگری کشور همچنین بار دیگر ضمن اشاره به عزم و اراده جدی مسئولان جمهوری اسلامی ایران برای افزایش امکانات گردشگری، تسهیل شرایط صدور روادید، گسترش دفاتر اطلاع‌رسانی و توسعه شبکه حمل‌ونقل در راستای بهبود شرایط ورود گردشگران خارجی؛ خاطرنشان کرد: «پس از لغو تحریم‌ها، روند فعالیت‌های گردشگری توسعه خواهد یافت و روز به روز بر تعداد گردشگران ورودی به ایران افزوده می‌شود.»
وی بیان کرد: «ظرفیت‌های فرهنگی و تاریخی ایران در کنار جاذبه‌های زیارتی، مذهبی و طبیعی، بازار پررونقی را برای گردشگری فراهم آورده است که امیدواریم ایتالیایی‌ها جایگاه خوب، روشن و مشخصی در این بازار داشته باشند.»
معاون رئیس‌جمهور با تشکر از همکاری مجموعه پلیس میراث فرهنگی و بخش‌های ذی‌ربط ایتالیا در زمینه توقیف و انتقال ۳۰ شی تاریخی متعلق به ایران که در حال حاضر در سفارت ایران در رم نگهداری می‌شوند، ابراز امیدواری کرد که این‌گونه همکاری‌ها بین دو کشور ادامه داشته باشد تا اشیای تاریخی و فرهنگی که به روش‌های غیرقانونی از کشور خارج می‌شوند، به جایگاه اصلی خود بازگردد.»

شناسه

روستای گشانی

روستای گشانی از جمله‌روستاهای زیبا و با غنای ظرفیت و توانمندی‌های ارزشی به ویژه در بحث گردشگری و جذب توریسم است، جمعیت روستایی این شهرستان را ۵۵ هزار و ۲۷۸ نفر در برمی‌گیرد که ۷٤۱ نفر در قالب ۲۳۹ خانوار از این جمعیت را مردم روستای گشانی تشکیل می‌دهند. روستای گشانی از توابع بخش مرکزی واقع در ۲۵ کیلومتری شهر تویسرکان، از مسیر شهرهای همدان، اسدآباد و تویسرکان با جاده‌ای مناسب قابل دسترسی است. به گفته معتمدان و بزرگان روستا، گشانی بیش از ۵۰۰ سال قدمت دارد؛ البته وجود امامزاده ابراهیم و آرامستان بزرگ و قدیمی این روستا مهر تأییدی بر این سابقه تاریخی است.

گردشگری

درآمدزایی ۱۸۲ میلیارد دلاری گردشگران جوان در سال ۲۰۱۳

نشست علمی تخصصی جوانان و مصرف گردشگری که با همکاری مرکز گردشگری علمی فرهنگی دانشجویان ایران و «قطب برنامه‌ریزی و توسعه پایدار گردشگری» دانشکده جغرافیای دانشگاه تهران به مناسبت روز جهانی گردشگری برگزار شد، با بررسی جایگاه جوانان در مصرف گردشگری و ارائه راهکارهای مناسب در این رابطه به کار خود پایان داد.
به گزارش ایسنا، در ابتدای این نشست کرامت‌ا... زیاری، استاد دانشگاه تهران، با اشاره به نقش پر قوت جوانان در میان سایر گروه‌های اجتماعی که همیشه مورد توجه پژوهشگران اجتماعی بوده‌اند، گفت: «متأسفانه در بخش گردشگری جایگاه‌شان مغفول مانده است.»
وی با بیان این نکته که اکثر گردشگران خارجی که به ایران وارد می‌شوند، کهنسالند، افزود: «باید به گونه‌ای برنامه‌ریزی کرد که قشر جوان که بیشتر به دنبال اوقات فراغت و ماجراجویی است، وارد کشور و مسائل مرتبط با جوانان باید نسبت با سال، فضا، سبک زندگی دسته‌بندی شود. هر جوانی متناسب با فرهنگ خود برداشت خاصی از گردشگری دارد. جوانان با فرهنگ مصرفی در پی کشف حوزه‌های جدید زندگی و کیفیت آن هستند.»
زیاری در ادامه با بیان اینکه هر گردشگر هشت فرصت شغلی ایجاد می‌کند، گفت: «در سال ۲۰۱۳ گردشگران جوان ۱۸۲ میلیارد دلار درآمد ایجاد کرده‌اند که متأسفانه سهم ایران از آن بسیار ناچیز بود. این موازنه ۱۵ به یک است یعنی ۱۵ نفر از ایران خارج می‌شوند و در مقابل یک نفر وارد ایران می‌شود. پیش‌بینی می‌شود در سال ۲۰۲۰ تعداد جوانانی که سفرهای بین‌المللی می‌کنند از مرز ۳۰۰ میلیون نفر عبور کند که سهم درآمدی ۲۰۰ میلیارد دلاری را دربرخواهد داشت.»
یک استاد دانشگاه تهران نیز در این نشست گفت: «اقتصاد جهانی به شدت در حال تحول است و اگر با آن همراه شویم، می‌توانیم برای جوانان فکری کنیم، وگرنه عقب می‌مانیم.»
محمدحسن مطیعی‌لنگرودی، بیان کرد: «نفت به عنوان یک منبع زیرزمینی با حدود تقریبی هر بشکه‌ای ٤۰ دلار به فروش می‌رسد، در حالی‌که یک گردشگر با یک شب خوابیدن و استفاده از خدمات ۲۰۰ دلار خرج می‌کند. آن گردشگری برای ایران مفید است که حداقل ۱۰ هزار دلار در سفر خود خرج کند که با این کار چرخه اشتغال می‌چرخد و برای جمعیت بیکار، کار ایجاد می‌شود، نه گردشگری که با خودش غذا و بقچه می‌آورد و دنبال سرویس بهداشتی می‌گردد!»
وی گفت: «نیازهای جوانان در فضاهای گردشگری کاملاً متفاوت با نیازهای سالمندان است؛ جوانان نیروی بسیار کارآمد، بااستعداد و دارای کارآیی علمی هستند. جمعیت جوان یک وزنه سنگین برای توسعه است. اگر حساب و کتاب نباشد، این وزنه تعادل خود را از دست می‌دهد و مخرب می‌شود؛ برای مثال نبود اشتغال برای جمعیت جوان یک معضل جدی به حساب می‌آید، باید به این نکته توجه کرد.»

صنایع دستی

رساله دانشجویان صنایع دستی به تماشای عموم گذاشته می‌شود

پژوهشکده هنرهای ملی سنتی پژوهشگاه میراث فرهنگی و گردشگری به منظور برقراری تعامل میان دانشجویان رشته صنایع دستی و تولیدکنندگان این حوزه نمایشگاهی را از رساله‌های دانشجویان این رشته برگزار می‌کند.
به گزارش ایرنا، رئیس پژوهشکده هنرهای سنتی گفت: با برگزاری این نمایشگاه دانشجویان رشته صنایع دستی با کاربرد تحقیقات خود و تولیدکنندگان نیز با پژوهش‌هایی که در حوزه فعالیت‌شان انجام گرفته است آشنا می‌شوند.
علیرضا بهرمان با بیان اینکه رشته صنایع دستی در تمامی دانشگاه‌های هنر کشور راه‌اندازی شده است افزود: سالیانه دانشجویان زیادی در این رشته فارغ‌التحصیل می‌شوند و هر کدام بنا به مقطع تحصیلی رساله‌ای را ارائه می‌دهند که اکثر آنها به پژوهش‌های اصیل و خلق آثار هنری می‌انجامد. وی با اشاره به اینکه این رساله‌ها معمولاً به بخش‌های کتابخانه‌ای واگذار و بدون استفاده رها می‌شوند تصریح کرد: یکی از وظایف دانشگاه‌ها برقراری ارتباط با بخش تولید است که متأسفانه این ارتباط همواره قطع است.
بهرمان اظهار کرد: با توجه به ارتباط مستحکمی که میان پژوهشکده هنرهای سنتی با نظام دانشگاهی و مخاطبان بخش تولید برقرار است این پژوهشکده در نظر دارد به منظور برقراری این ارتباط نمایشگاهی را از رساله‌های دانشجویان رشته صنایع دستی برگزار کند.
وی با اشاره به استقبال خوب دانشگاه‌ها برای شرکت در این نمایشگاه تصریح کرد: نخستین نمایشگاه رساله‌های دانشجویی در رشته صنایع دستی با همکاری دانشگاه هنر تهران، مرکز آموزش عالی سازمان میراث فرهنگی و گردشگری، دانشگاه الزهرا و دانشگاه سوره برگزار می‌شود.
بهرمان با بیان اینکه این نمایشگاه در هفته دوم مهرماه امسال در پژوهشکده هنرهای ملی پژوهشگاه میراث فرهنگی و گردشگری برگزار می‌شود افزود: بازدید علاقمندان در این نمایشگاه آزاد است.

فرزندان ممتاز کارکنان شرکت سیمان هگمتان

سال‌تحصیلی ۹۴-۱۳۹۳

سمانه کریمی
کلاس: اول، معدل: ممتاز

سجاد عظیمی
کلاس: اول، معدل: ممتاز

مبینا عباسی
کلاس اول، معدل: ممتاز

نازنین‌زهرا نادری‌مرام
کلاس: اول، معدل: ممتاز

ماهان کیانی
کلاس: اول، معدل: ممتاز

حسین قاسمی
کلاس: اول، معدل: ممتاز

معین قاسم‌خانی
کلاس: اول، معدل: ممتاز

زهرا زمانی
کلاس: اول، معدل: ممتاز

ارغوان تکرلی
کلاس: اول، معدل: ممتاز

رزیتا زارعی
کلاس: اول، معدل: ممتاز

عارف لطفی‌کیا
کلاس: اول، معدل: ممتاز

علیرضا فرود معصومی
کلاس: اول، معدل: ممتاز

مهدی جعفری
کلاس: اول، معدل: ممتاز

هانیه رحیمی
کلاس: اول، معدل: ممتاز

نگاه سعادتی آذر
کلاس: اول، معدل: ممتاز

رادمهر سبحانی
کلاس: اول، معدل: ممتاز

نگین گلی
کلاس: اول، معدل: ممتاز

مینا فیروزروز
کلاس: اول، معدل: ممتاز

الناز اسکندری
کلاس: اول، معدل: ممتاز

ریحانه جلیلی
کلاس: اول، معدل: ممتاز

نازنین‌زهرا رسولی
کلاس: اول، معدل: ممتاز

سیده زهرا باقری
کلاس: اول، معدل: ممتاز

محمدمهدی جلیلی
کلاس: اول، معدل: ممتاز

عرفان شهبازی شکیب
کلاس: اول، معدل: ممتاز

مهدی دهقانی
کلاس: اول، معدل: ممتاز

یاسین صادقی
کلاس: اول، معدل: ممتاز

فاطمه جعفری مرصع
کلاس: اول، معدل: ممتاز

محمدصادق حکانی
کلاس: اول، معدل: ممتاز

سوگند صادقی
کلاس: اول، معدل: ممتاز

الهه طاهری‌پور
کلاس: اول، معدل: ممتاز

حسین حاتم‌پور
کلاس: اول، معدل: ممتاز

ستایش رستمی
کلاس: اول، معدل: ممتاز

فرزان قمری
کلاس: اول، معدل: ممتاز

ملیکا احمدی پویا
کلاس: دوم، معدل: ممتاز

زهرا حسین‌لو
کلاس: دوم، معدل: ممتاز

سیده مبینا یونسی
کلاس: دوم، معدل: ممتاز

محیا امانی
کلاس: دوم، معدل: ممتاز

زهرا احمدی‌منور
کلاس: دوم، معدل: ممتاز

ماهان خرقانی
کلاس: دوم، معدل: ممتاز

زهرا محمدی وحدت‌پور
کلاس: دوم، معدل: ممتاز

حدیثه صفایی
کلاس: دوم، معدل: ممتاز

نرگس رضایی مطلوبیان
کلاس: دوم، معدل: ممتاز

مهشید عیوضی
کلاس: دوم، معدل: ممتاز

فاطمه شمسی‌پور فرهاد
کلاس: دوم، معدل: ممتاز

آناهیتا سلطانی موقر
کلاس: دوم، معدل: ممتاز

امیرعلی احمدی یعقوب
کلاس: دوم، معدل: ممتاز

شایان توحیدی ثابت
کلاس: دوم، معدل: ممتاز

مبین حسینی
کلاس: دوم، معدل: ممتاز

نسترن شریفی
کلاس: دوم، معدل: ممتاز

علیرضا عبداللهی
کلاس: دوم، معدل: ممتاز

زینب بهرامی
کلاس: دوم، معدل: ممتاز

محمدامین علیجانی
کلاس: دوم، معدل: ممتاز

علیرضا قاسمی ندا
کلاس: دوم، معدل: ممتاز

یگانه مصطفی
کلاس: دوم، معدل: ممتاز

فاطمه قاسمی
کلاس: دوم، معدل: ممتاز

محمدیاسین گلشنی نهاد
کلاس: دوم، معدل: ممتاز

محمدامید افتخاریان
کلاس: دوم، معدل: ممتاز

زهره افشاری‌نژاد
کلاس: دوم، معدل: ممتاز

ستایش اکبری
کلاس: دوم، معدل: ممتاز

محمدمهدی سلطانی‌صابر
کلاس: دوم، معدل: ممتاز

امیرمحمد نصیری صفت
کلاس: دوم، معدل: ممتاز

محدثه نصیری صفت
کلاس: دوم، معدل: ممتاز

ریحانه رسولی
کلاس: دوم، معدل: ممتاز

مهشید زارع
کلاس: دوم، معدل: ممتاز

سارا اسکندری
کلاس: سوم، معدل: ممتاز

میلاد جهانی فرخ
کلاس: سوم، معدل: ممتاز

سعید جعفری
کلاس: سوم، معدل: ممتاز

سجاد جهانی فرخ
کلاس: سوم، معدل: ممتاز

امیرحسین‌رضایی‌پورمند
کلاس: سوم، معدل: ممتاز

زیبا حیدری
کلاس: سوم، معدل: ممتاز

ملیکا بهرامی خاص
کلاس: سوم، معدل: ممتاز

نرگس رجبی مظفر
کلاس: سوم، معدل: ممتاز

حافظ صادقی
کلاس: سوم، معدل: ممتاز

نازنین شکری
کلاس: سوم، معدل: ممتاز

سهراب دهقانی
کلاس: سوم، معدل: ممتاز

امیررضا اکبری
کلاس: سوم، معدل: ممتاز

امیرعباس سلیمی عزت
کلاس: سوم، معدل: ممتاز

حسین جلیلی
کلاس: سوم، معدل: ممتاز

سارا سلطانی میرآتی
کلاس: سوم، معدل: ممتاز

علی جعفری
کلاس: سوم، معدل: ممتاز

رضامصطفوی لایق
کلاس: سوم، معدل: ممتاز

فاطمه دهقانی
کلاس: سوم، معدل: ممتاز

مرتضی بختیاری مراد
کلاس: سوم، معدل: ممتاز

امیرمحمد رحیمی
کلاس: سوم، معدل: ممتاز

امیرمهدی صادقی
کلاس: سوم، معدل: ممتاز

علیرضا همایی
کلاس: سوم، معدل: ممتاز

سیده‌ستایش‌هاشمی‌طاقانکی
کلاس: سوم، معدل: ممتاز

نازنین احمدی
کلاس: سوم، معدل: ممتاز

عرشیا غیائی
کلاس: سوم، معدل: ممتاز

محمدامین کاجی
کلاس: سوم، معدل: ممتاز

زهرا عباسی
کلاس: سوم، معدل: ممتاز

زهرا خداکرمی
کلاس: سوم، معدل: ممتاز

راضیه رضایی‌پور
کلاس: سوم، معدل: ممتاز

محمدحسن سبزواری‌نژاد
کلاس: سوم، معدل: ممتاز

سورنا کریمی پاشاکی
کلاس: سوم، معدل: ممتاز

محمدرضا عباسی
کلاس: سوم، معدل: ممتاز

علیرضا حیدرلو
کلاس: سوم، معدل: ممتاز

مجید مرادی
کلاس: سوم، معدل: ممتاز

فاطمه خداکرمی
کلاس: سوم، معدل: ممتاز

رضا اصلانی
کلاس: سوم، معدل: ممتاز

محمدعلی حقگو
کلاس: سوم، معدل: ممتاز

ابوالفضل جعفری
کلاس: سوم، معدل: ممتاز

بنیامین ساکی
کلاس: سوم، معدل: ممتاز

سمانه بختیاری
کلاس: سوم، معدل: ممتاز

کیمیا مظفری کیا
کلاس: سوم، معدل: ممتاز

صالح ذبیحی پژوه
کلاس: سوم، معدل: ممتاز

مرضیه انصاری
کلاس: چهارم، معدل: ممتاز

زهرا شوندی
کلاس: چهارم، معدل: ممتاز

امیررضا جلالوند
کلاس: چهارم، معدل: ممتاز

رضا حاتم‌پور افضل
کلاس: چهارم، معدل: ممتاز

سیدعلی عقیلی انور
کلاس: چهارم، معدل: ممتاز

ابوالفضل احمدی
کلاس: چهارم، معدل: ممتاز

راضیه پشتجینی
کلاس: چهارم، معدل: ممتاز

زهرا غفاری
کلاس: چهارم، معدل: ممتاز

رؤیا فیروز روز
کلاس: چهارم، معدل: ممتاز

فائزه حقگو
کلاس: چهارم، معدل: ممتاز

سوگند احمدزاده
کلاس: چهارم، معدل: ممتاز

محمد دده‌خانی
کلاس: چهارم، معدل: ممتاز

زهرا کریمی
کلاس: چهارم، معدل: ممتاز

مهدی کریمی
کلاس: چهارم، معدل: ممتاز

فردین یوسفیان همتی
کلاس: چهارم، معدل: ممتاز

فاطمه مصطفوی کیا
کلاس: چهارم، معدل: ممتاز

کیمیا جهانگیریان
کلاس: چهارم، معدل: ممتاز

مجتبی حبیبی
کلاس: چهارم، معدل: ممتاز

زینب حسنی
کلاس: چهارم، معدل: ممتاز

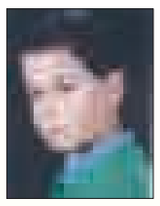
عرفان کریمی فاضل
کلاس: چهارم، معدل: ممتاز

صبا کبیر قراگوزلو
کلاس: چهارم، معدل: ممتاز

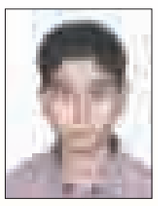
شایان گودرزی
کلاس: چهارم، معدل: ممتاز

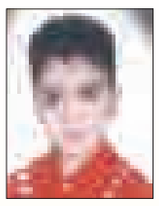
محمدصالح قاسمی اهور
کلاس: چهارم، معدل: ممتاز

محمد معصومی
کلاس: پنجم، معدل: ممتاز

سید مهدی موسوی
کلاس: پنجم، معدل: ممتاز

نرگس اسکندری
کلاس: پنجم، معدل: ممتاز

مینا زارعی یدا...پور
کلاس: پنجم، معدل: ممتاز

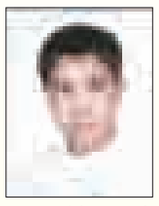
یاسین خانلری هنر
کلاس: پنجم، معدل: ممتاز

میثم رحیمی
کلاس: پنجم، معدل: ممتاز

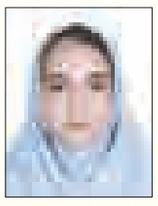
فاطیما مرادیان
کلاس: پنجم، معدل: ممتاز

فاطمه عباسی
کلاس: پنجم، معدل: ممتاز

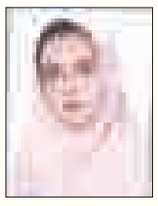
الهه داوری
کلاس: پنجم، معدل: ممتاز

علی جهانگیر
کلاس: پنجم، معدل: ممتاز

زهرا درویش‌زاده
کلاس: پنجم، معدل: ممتاز

فاطمه شهبازی شکیب
کلاس: پنجم، معدل: ممتاز

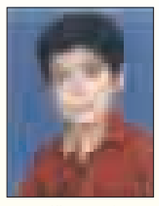
میلاد خرقانی
کلاس: پنجم، معدل: ممتاز

فاطمه زینلو
کلاس: پنجم، معدل: ممتاز

هانیه محمدی
کلاس: پنجم، معدل: ممتاز

محمدمبین پورمهدی
کلاس: پنجم، معدل: ممتاز

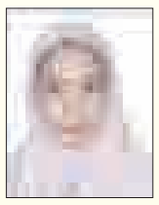
هانیه بختیاری
کلاس: پنجم، معدل: ممتاز

پانیذ سرپوش
کلاس: پنجم، معدل: ممتاز

مانا مینایی
کلاس: پنجم، معدل: ممتاز

زهرا حاتم‌پور
کلاس: پنجم، معدل: ممتاز

فاطمه حاتم‌پور
کلاس: پنجم، معدل: ممتاز

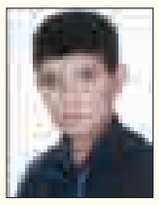
امیرحسین ایمانی
کلاس: پنجم، معدل: ممتاز

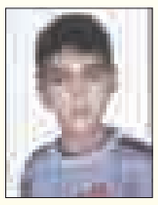
علی حیدری
کلاس: پنجم، معدل: ممتاز

زهرا فرجی
کلاس: پنجم، معدل: ممتاز

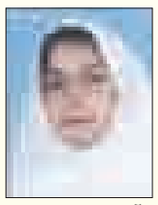
آرزو قاسم‌خانی
کلاس: پنجم، معدل: ممتاز

ابوالفضل ضابطی
کلاس: پنجم، معدل: ممتاز

شادمهر امیدی
کلاس: پنجم، معدل: ممتاز

امید یعقوبیان مشفق
کلاس: پنجم، معدل: ممتاز

سیامک صلواتی
کلاس: پنجم، معدل: ممتاز

مسعود مسعودی فخر
کلاس: پنجم، معدل: ممتاز

مهدی ارجعلی
کلاس: پنجم، معدل: ممتاز

حامد حسینی شادمان
کلاس: پنجم، معدل: ممتاز

محمدسجاد مصطفوی
کلاس: پنجم، معدل: ممتاز

هانیه میرزایی پروانه
کلاس: ششم، معدل: ممتاز

مرتضی اسداللهی بهمند
کلاس: ششم، معدل: ممتاز

امید قاسم‌خانی
کلاس: ششم، معدل: ممتاز

مبینا متقی
کلاس: ششم، معدل: ممتاز

محمدمبین هژیرقادر
کلاس: ششم، معدل: ممتاز

حدیثه کریمی راد
کلاس: ششم، معدل: ممتاز

حسین اصلانی
کلاس: ششم، معدل: ممتاز

علی حسین‌لو
کلاس: ششم، معدل: ممتاز

شاهرخ رشیدی
کلاس: ششم، معدل: ممتاز

ریحانه مصطفی
کلاس: ششم، معدل: ممتاز

ستایش گمار
کلاس: ششم، معدل: ممتاز

حافظه داودی مجذوب
کلاس: ششم، معدل: ممتاز

علی رجایی فرود
کلاس: ششم، معدل: ممتاز

امیرمحمد محمدی
کلاس: ششم، معدل: ممتاز

فاطمه دهقانی
کلاس: ششم، معدل: ممتاز

مجتبی قاسمی سزاوار
کلاس: ششم، معدل: ممتاز

کیانا فتحی
کلاس: ششم، معدل: ممتاز

زهرا افشاری نژاد
کلاس: ششم، معدل: ممتاز

مهدیس زارع
کلاس: ششم، معدل: ممتاز

زینب رضای ازمیر
کلاس: ششم، معدل: ممتاز

بهزاد زمانی‌نژاد
کلاس: ششم، معدل: ممتاز

رضا اسدیان خوشدل
کلاس: ششم، معدل: ممتاز

مرضیه طاهرزاده
کلاس: ششم، معدل: ممتاز

حدیثه محمدی وحدت‌پور
کلاس: ششم، معدل: ممتاز

کیانوش خضروی نیا
کلاس: ششم، معدل: ممتاز

مبین رنگرزیان
کلاس: ششم، معدل: ممتاز

زهرا کرمی
کلاس: ششم، معدل: ممتاز

نورا عزت‌پور
کلاس: ششم، معدل: ممتاز

سیدامین عقیلی
کلاس: ششم، معدل: ممتاز

حدیثه زارعی
کلاس: ششم، معدل: ممتاز

کاوه رستمی
کلاس: هفتم، معدل: ۱۸/۶۷

مهدی کاظمی
کلاس: هفتم، معدل: ۱۷/۶۷

علی احمدی یعقوب
کلاس: هفتم، معدل: ۱۹/۴۰

محمدمهدی حیدرلو
کلاس: هفتم، معدل: ۱۸/۶۲

امیرعباس گودرزی ده‌ریزی
کلاس: هفتم، معدل: ۱۸/۰۶

مهدی خرقانی
کلاس: هفتم، معدل: ۱۹

سجاد دهقانی
کلاس: هفتم، معدل: ۱۷/۸۱

متین حسینی
کلاس: هفتم، معدل: ۱۹/۷۱

فائزه شادمان اصل
کلاس: هفتم، معدل: ۱۹/۱۲

زهرا فرود معصومی
کلاس: هفتم، معدل: ۱۸/۶۷

ایمان رحیمی قشلاق
کلاس: هفتم، معدل: ۱۸/۱۲

علی معصومی
کلاس: هفتم، معدل: ۱۸/۸۳

محمدمتین گلی
کلاس: هفتم، معدل: ۱۹/۴۰

هانیه داودی مجذوب
کلاس: هفتم، معدل: ۱۹/۷۴

امیرمحمد جلیلی
کلاس: هفتم، معدل: ۱۹/۳۸

علی علیجانی
کلاس: هفتم، معدل: ۲۰

امیر وزینی فکور
کلاس: هفتم، معدل: ۱۹/۳۶

سینا فتحی
کلاس: هفتم، معدل: ۱۹/۴۰

امیرحسین جعفری‌مرصع
کلاس: هفتم، معدل: ۱۸/۳۸

یاسر صادقی
کلاس: هفتم، معدل: ۱۷/۵۰

حمیدرضا نادری‌مرام
کلاس: هفتم، معدل: ۱۸/۸۸

فاطمه خوش‌نگار
کلاس: هفتم، معدل: ۱۹/۱۰

غزاله رسولی
کلاس: هفتم، معدل: ۱۹/۳۳

محمدرضا شوندی
کلاس: هشتم، معدل: ۱۹/۱۰

حامد جهانی فرخ
کلاس: هشتم، معدل: ۱۹/۰۵

زهرا مظفری کیا
کلاس: هشتم، معدل: ۱۹/۷۱

مریم سلطانی
کلاس: هشتم، معدل: ۱۹/۸۳

پارمیس زنگنه‌زاد
کلاس: هشتم، معدل: ۱۸/۹۵

معصومه رحیمی
کلاس: هشتم، معدل: ۱۹/۶۲

مبینا احمدی بویا
کلاس: هشتم، معدل: ۱۸/۳۳

سعیده یعقوبیان مشفق
کلاس: هشتم، معدل: ۱۹/۵۷

نیما نژادیان
کلاس: هشتم، معدل: ۱۹/۷۹

محمدعلی شریفی
کلاس: هشتم، معدل: ۱۹/۵۲

فائزه امانی
کلاس: هشتم، معدل: ۲۰

نسرین کرمی فرد
کلاس: هشتم، معدل: ۲۰

سهند صلواتی
کلاس: هشتم، معدل: ۱۸/۰۷

محمدمهدی اظهری
کلاس: هشتم، معدل: ۱۹/۹۵

راضیه اسداللهی بهمند
کلاس: هشتم، معدل: ۱۹/۳۶

سید محمد یونسی
اول دبیرستان، معدل: ۱۷/۴۶

مهرشاد کریمی پاشاکی
اول دبیرستان، معدل: ۱۹/۹۳

زهرا گلشنی نهاد
اول دبیرستان، معدل: ۱۷/۴۳

نگار شکری
اول دبیرستان، معدل: ۱۹/۶۰

سارا سبزواری نژاد
اول دبیرستان، معدل: ۱۹/۶۱

رامین پشتجینی
اول دبیرستان، معدل: ۱۷/۳۶

سعید احمدی
اول دبیرستان، معدل: ۱۸/۱۶

حدیثه مهدی
اول دبیرستان، معدل: ۱۹/۹۵

سیمین سلطانی‌صابر
اول دبیرستان، معدل: ۱۷/۷۱

سارا مسعودی فخر
اول دبیرستان، معدل: ۱۹/۴۹

شیوا زارعی یدا...پور
اول دبیرستان، معدل: ۱۹/۳۹

مینا جهانگیر
دوم دبیرستان، معدل: ۱۷/۳۱

علی طاهرزاده
دوم دبیرستان، معدل: ۱۸/۵۴

روزبه سبحانی
دوم دبیرستان، معدل: ۱۸/۰۶

نسترن کرمی فرد
سوم دبیرستان، معدل: ۱۹/۰۳

فاطمه دورانی
سوم دبیرستان، معدل: ۱۹/۵۳

علی یعقوبی مجید
سوم دبیرستان، معدل: ۱۶/۹۰

کامیاب رستمی
سوم دبیرستان، معدل: ۱۶/۴۷

فائزه کریمی راد
سوم دبیرستان، معدل: ۱۷/۸۸

حسن عطایی
پیش‌دانشگاهی، معدل: ۱۶/۴۴

حسین شمسی‌پور فرهاد
پیش‌دانشگاهی، معدل: ۱۶/۵۵

ساناز دورانی
پزشکی عمومی، ۱۸/۳۱

روابط عمومی
شرکت
سیمان
هگمتان

پیام تاریخ، تمدن و فرهنگ مادستان
The Message Of Madestan's History & Civilization & Culture
روزنامه همدان پیام ۸
شنبه ● ۱۱ مهرماه ۱۳۹۴ ● شماره ۲۴۶۳

حادثه

hadese@hamedanpayam.com

ساختمان‌های تازه‌ساز به تأییدیه تجهیزات ایمنی نیاز دارند

ساختمان‌های تازه‌ساز و بالای دو طبقه در سالجاری باید تأییدیه تجهیزات ایمنی از مراجع قانونی بگیرند.
مدیر آتش‌نشانی مرکزی تویسرکان گفت: در سالجاری برای تمامی ساختمان‌های بالای دو طبقه باید تأییدیه تجهزات ایمنی گرفته شود در غیر این صورت با صاحبان و پیمانکارانی که این قانون را رعایت نکنند از سوی مراجع مربوط برخورد قانونی صورت می‌گیرد.
محمد خدابخشی بیان کرد: اجرای طرح تجهیز ایمنی ساختمان‌های نوساز در مکاتبه‌ای با نظام مهندسی با هدف ایمن‌سازی این بناها و کاهش حوادث احتمالی مورد توجه قرار گرفته است.
به گزارش ایرنا، خدابخشی افزود: برای ساختمان‌های مسکن مهر در تویسرکان نیز این اقدام صورت گرفته است و پیمانکاران ملزم به تهیه تجهیزات لازم برای ایجاد ارتقای ایمنی در ساختمان‌ها شده‌اند.
وی خاطرنشان کرد: اولویت اصلی سازمان آتش‌نشانی، پیشگیری و ایمن‌سازی پیش از وقوع اتفاقات ناگوار است و برای این امر برنامه‌های متنوعی از جمله برگزاری دوره‌های آموزشی در مدارس، دانشگاه‌ها و بیمارستان در دستور کار قرار گرفته است.
مدیر آتش‌نشانی مرکزی تویسرکان افزود: پیشرفت ایمنی ارتباط تنگاتنگی با توسعه جامعه دارد، زیرا نبود اقدامات پیشگیرانه و هدفمند در این حوزه می‌تواند بر اثر یک سهل‌انگاری کوچک، حوادث جبران‌ناپذیرو آسیب‌رسان به روند توسعه را رقم بزند.
خدابخشی گفت: نمی‌توان به طور قطع و صددرصدی به ایمنی دست یافت، اما می‌توان با اقدامات و برنامه‌های مختلف و متنوع در راستای ارتقای سطح ایمنی جامعه تلاش کرد.

حسادت، انگیزه نشر اخبار کذب علیه رستوران‌دار همدانی

مرد حسود که علیه یکی از رستوران‌دارهای نامی شهر همدان مطالبی خلاف واقعیت در فضای مجازی منتشر کرده بود با شکایت شاکی به دام افتاد.
رئیس پلیس فضای تولید و تبادل اطلاعات فرماندهی انتظامی استان همدان در این‌باره گفت: با مراجعه و ارائه شکوائیه شهروند همدانی مبنی بر نشر اکاذیب علیه کسب و کار وی در یکی از شبکه‌های اجتماعی تحت وب، موضوع در دستور کار کارشناسان پلیس فتا قرار گرفت.
اکبر امینی افزود: در تحقیقات مشخص شد فردی در یکی از شبکه‌های اجتماعی نسبت به شغل شاکی که یکی از رستوران‌دارهای نامی شهر همدان است مطالبی بر خلاف واقعیت درج کرده که این عمل وی موجب کاهش مشتری و خدشه‌دار شدن حیثیت کسب و کار وی شده است.
وی بیان کرد: با انجام اقدامات فنی و با به کارگیری شگردهای پلیسی، فردی که به این عمل مجرمانه دست زده بود شناسایی و با اخذ دستور از مقام قضایی در عملیاتی دستگیر شد.
امینی اظهار کرد: متهم در مواجهه با ادله و مستندات انکارناپذیر رایانه‌ای به بزه انتسابی اقرار و در بازجویی فنی به عمل آمده انگیزه خود را نادانی و احساس حسادت نسبت به موفقیت شاکی در شغلش عنوان کرد.
وی به شهروندان توصیه کرد در صورت مواجهه با موارد مشابه مراتب را سریعاً با شماره تلفن ۰۸۱۲۱۸۲۶۷۵ یا سایت پلیس فتا به نشانی www.cyberpolice.ir اطلاع دهید.

صدور دستور قضایی برای برخورد با متخلفان رودخانه گاماسیاب نهاوند

دستور رسیدگی به پرونده برداشت غیرمجاز آب از رودخانه گاماسیاب نهاوند از سوی دادستانی این شهرستان صادر شد.
رئیس اداره حفاظت محیط زیست نهاوند گفت: در مجاور رودخانه گاماسیاب چند مجتمع پرورش ماهی وجود دارد که این مجتمع‌ها مجوز انحراف بخشی از آب رودخانه با در نظر گرفتن حق آبه حیات وحش را دریافت کرده‌اند.
محمدکرمعلی گیلانه افزود: به همین منظور مالکان واحدهای پرورش ماهی اقدام به حفر ۵۰۰متر کانال تا حاشیه رودخانه گاماسیاب کرده و با رعایت ضوابط، بخشی از آب را به سمت محل فعالیت خود هدایت کردند.
به گزارش ایرنا، رئیس اداره حفاظت محیط زیست نهاوند خاطرنشان کرد: آبی که از سمت گاماسیاب به این مجتمع‌ها هدایت می‌شود باید دوباره در یک کیلومتر پایین‌تر به رودخانه سرازیر شود.
گیلانه بیان کرد: با توجه به در نظر گرفتن یک آب بند بتنی در مسیر انحراف آب رودخانه به سمت مجتمع پرورش ماهی، مالکان این مجتمع ها اقدام به مسدود کردن مسیر آب و هدایت دوباره کامل آن به سمت مجتمع‌ها کرده‌اند. به گفته وی، این اقدام زیاده‌خواهانه در حالی صورت می‌گیرد که با وجود خشکسالی‌های اخیر حجم آب گاماسیاب تغییری نکرده و حق آبه آنها نیز کمتر نشده است. وی بیان کرد: اقدام ناصحیح این افراد موجب شده که بیش از ۷۰۰ متر از مسیر رودخانه از نعمت آب بی‌بهره شده و گونه‌های آبزی موجود در مسیر این رودخانه در معرض تهدید قرار گیرند. رئیس اداره محیط زیست نهاوند افزود: یگان حفاظت محیط زیست با صورتجلسه این تخلف با قید یک فوریت آن را تقدیم به دادستان کرده که با توجه به حساسیت موضوع دادستان نهاوند به طور مستقیم دستور رسیدگی به این موضوع را صادر کرد. گیلانه گفت: دادستان نهاوند دستور داد تا پاسگاه انتظامی حق آبه محیط زیست را به حالت اولیه بازگردانده و متخلفان شناسایی و به مرجع قضایی معرفی شوند و مسئولان اداره آب در جریان رسیدگی به این پرونده حضور یابند.

تحلیل

در تحلیل رفتار مجرمانه سه دختر نوجوان مطرح شد:

افزایش بروز خشونت در رده‌های سنی پایین‌تر

چندی پیش سه دختر دبیرستانی برای اعتراف‌گرفتن از دوست‌شان نقشه‌ای به سبک فیلم‌های هالیوودی طراحی کردند. آنها "ندا" را به صندلی بستند، ابروهایش را تراشیدند و با فیلمبرداری از این صحنه‌های عجیب پایشان به دادسرای جنایی تهران باز شد. این سه دختر با این کار می‌خواستند از دوستشان اعتراف بگیرند و او را بازجویی کنند تا مطمئن شوند او بوده که گوشی اَپل یکی از آن سه دختر را دزدیده است.
رخ دادن چنین اتفاقاتی از حوادث نوظهور در ایران است. به گفته کارشناسان حوزه جرایم و بروز خشونت به رده‌های پایین‌تر سنی کشیده شده است.
یک پژوهشگر اجتماعی معتقد است "بروز چنین رفتارهایی ناشی از خشونتی اجتماعی است که سرمنشأ آن را باید در ابعاد کلان و در مدرنیته و سرمایه‌داری ایران دید".
آرمان شهرکی می‌گوید "این دست از پدیده‌ها در همه جای دنیا وجود دارد، اما در ایران توان آمادگی و تحلیل آن به دلیل جدید بودنشان کمتر است".
شهرکی در گفت‌وگو با فرارو ضمن اینکه چنین رویدادی یادآور برخی از فیلم‌های ساخته شده مشابه در جهان می‌تواند باشد گفت: با باخبر شدن از این خبر، بلافاصله به یاد دو فیلم از میشائیل هانکه، کارگردان اتریشی افتادم. این کارگردان دو فیلم به‌نام‌های "بازی‌های مسخره" و "ویدئوی بنی" دارد. فضای هر دو فیلم به سناریویی که دختران دبیرستانی در پی انتقام از دوستانشان ساخته‌اند نزدیک است.
این کارگردان که دیدگاه فلسفی و روان‌شناختی در فیلم‌هایش دارد، به این موضوع می‌پردازد که نظام‌های سرمایه‌داری و مدرنیزاسیون بیماری‌های روانی و ناهنجاری را به افراد و خانواده‌ها تحمیل کرده است.
این استاد دانشگاه با تأکید بر تأثیر سرمایه‌داری بر روی بروز رفتارهای غیرعادی و مشکلات روان‌شناختی اظهار کرد: پیشرفت و سرمایه‌داری در عین حال که ایجادکننده بیماری‌های روحی و روانی و ایجاد رفتار غیرعادی است، تفنن و تفریح را نیز در یک جامعه رفاه‌زده با خشونت همراه می‌کند.
وی با اشاره به وضعیت سرمایه‌داری در جامعه ایران ادامه داد: وضعیت امروز جامعه ایران، ماحصله پروسه‌ای است که وجود نرمی، عاطفه، احساس‌برانگیزی و... که باید در یک شهروند وجود داشته باشد را حذف می‌کند و در نتیجه خشونت وارد عمل شده است.
انتقام‌گیری دختران نیز به همین دلیل شکل خشونت‌بار به خود گرفته است که باید بر آن نام "ناهنجاری"داد. خشونت می‌تواند نوعی خشونت سیستماتیک باشد و یا خشونتی اجتماعی؛ اما چنین رویدادی بیشتر یک خشونت اجتماعی است تا خشونتی نظام‌مند.
این خشونت در حال بلعیدن وجوه انسان‌دوستی آدم‌هاست. بخش عمده آن نیز در جوانان وجود دارد، البته باید گفت چنین خشونتی مختص ایران نیست و در تمام دنیا وجود دارد.
شهرکی با مقایسه میان ایران و کشورهای غربی در برخورد با بروز چنین حوادثی اظهار کرد: تفاوت ایران با کشورهای غربی در این است که آنها مدت طولانی‌تریست که با این مسائل درگیرند و در نتیجه با مواجه با آن از آمادگی بیشتری برخوردارند.
قانون بهتر و راحت‌تر می‌تواند این مسائل را حلاجی کند. در ایران به دلیل اینکه چنین مسائلی تازه است و آمادگی لازم را برای آن نداریم، ابعاد آن نیز وسیع‌تر و خشن‌تر است. ایران در برابر این کشورها خلأهای قانونی زیادی دارد و بسیاری رفتارها (مانند سناریوی دختران نوجوان برای انتقام‌گیری از دوستشان) پیش‌بینی نشده است. تأثیر مشکلات روانی و ناهنجاری‌ها در بروز جرم در کشور ما موضوعی جدید است که خانواده‌ها و نهادها برای آن آماده نیستند.
وی همچنین با اشاره به تحلیل ضعیف بروز چنین حوادثی در میان کارشناسان و صاحب‌نظران نیز تصریح کرد: در تحلیل چنین حوادثی نیز ما با ضعف روبه‌رو هستیم. به این دلیل که این موضوعات مدت‌ها تابو بوده‌اند و در مواردی هنوز تابو هستند و هنگامی که پیش می‌آیند ما در وضعیت انفعال قرار می‌گیریم و برایمان عجیب به‌نظر می‌آید.
تحلیل‌گران و روشنفکران ما نیز به دلیل محدودیت‌هایی که وجود داشته است توان تحلیل دقیق با تکیه بر پارامترهای موجود را در چنین حوادثی ندارند، زیرا به تازگی تابوی آنها شکسته و مطرح می‌شود و بنابراین واکاوی چندان درباره آنها دیده نمی‌شود.

حادثه در جهان

مجروحیت ۳۲۴ نفر در طوفان تایوان

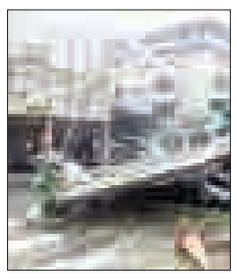

وقوع طوفان همراه با باد و باران در تایوان به کشته و مجروح شدن صدها نفر منجر شد.
به گزارش ایسنا، طوفان «دوجوآن» که با وزش باد و بارش باران همراه بوده دست‌کم دو قربانی برجای گذاشت و به مجروح شدن بیش از ۳۰۰ نفر منجر شد.
این طوفان سهمگین سواحل شرقی تایوان را درنوردید و پیش از حرکت به سمت چین خسارت‌هایی برجای گذاشت.
به گفته مقامات تایوانی، مشاهدات اولیه حاکی از شکسته شدن درختان و آسیب دیدن جزیی برخی ساختمان‌هاست هرچند لازم است بررسی‌های بیشتری برای مشخص شدن خسارت‌های ناشی از این طوفان انجام شود.
بنابر این گزارش، ۳۲۴ مجروح این حادثه به دلیل ریزش آوار و سوانح رانندگی دچار آسیب‌دیدگی شده‌اند. همچنین پیش از نزدیک شدن طوفان نیروهای نظامی این کشور اقدام به تخلیه پنج هزار نفر از ساکنان مناطق کوهستانی آسیب‌پذیر کردند.

کاهش ۲۱ درصدی آدم‌کُشی‌ها در پاناما

آمارهای رسمی دولت پاناما نشان می‌دهد که آمار قتل‌ها در ۹ ماه سالجاری میلادی (۲۰۱۵) در این کشور ۲۱/۴درصد کاهش یافته است.
به گزارش ایسنا، در شهر «کولون» پاناما که سال گذشته بیشترین آمار آدم‌کشی‌ها را داشته، مواردِ وقوع این جنایت در سالجاری بیش از نصف کاهش پیدا کرده است. مقامات پانامایی اظهار کردند: برنامه بازپروری اعضای باندهای تبهکار، عامل کلیدی در کاهش آمار قتل بوده اما با این حال هنوز سهم ناامنی در این کشور بالاست.
طبق آمار اخیر در فاصله ماه ژانویه تا سپتامبر سالجاری میلادی (۲۰۱۵) نسبت به همین بازه زمانی در سال ۲۰۱۴ میلادی، ۱۰۰ نفر کمتر در پاناما به قتل رسیده‌اند.

سقوط مرگبار اتوبوس مسافربری در پرو

سقوط یک دستگاه اتوبوس مسافربری از بالای صخره‌ای در منطقه «آیاکوچو» در پرو به مرگ ۱۰ تن انجامید.
بنابر اعلام پلیس پرو، این اتوبوس از بالای صخره‌ای به ارتفاع حدود ۲۹۹ متر سقوط کرد که به کشته شدن ۱۰ تن و مجروحیت ۱۶ تن دیگر منجر شد.
پلیس پرو بیان کرد: این اتوبوس حامل بیش از ۴۰ مسافر بوده و برخی از آنان پیش از سقوط خود را به بیرون پرتاب کرده بودند.
شاهدان این حادثه گفت: راننده اتوبوس در طول مسیر چند بار به خواب رفته و مقصر اصلی این حادثه است.
به گزارش ایسنا، وقوع چنین حوادث جاده‌ای در پرو شایع است. در سال ۲۰۱۳ میلادی بر اثر سقوط اتوبوسی از ارتفاع حدود ۱۹۹ متری در استان «لا کانونسیون» تمامی ۵۱ مسافر آن جان خود را از دست دادند.

حادثه در ایران

تلاش برای نجات یک کارگر از مخزن آب نتیجه داد

جوان رنگرزی که در حین فعالیت داخل یک تانکر آب دچار خفگی شده بود با تلاش عوامل آتش‌نشانی نجات یافت.
مدیرعامل سازمان آتش‌نشانی و خدمات ایمنی همدان در این‌باره گفت: فرد جوانی در منطقه بلوار بهشت شهر همدان برای رنگرزی یک تانکر در داخل آن قرار می‌گیرد که پس از مدتی فعالیت گاز ناشی از رنگ موجب احساس خفگی وی شده و او از دوست خود که در خارج از تانکر در حال فعالیت بوده طلب کمک می‌کند.
به گزارش ایرنا، مسعود دهبانی افزود: دوست این رنگرز برای نجات وی وارد مخزن تانکر آب شده ولی گاز ناشی از رنگ، وی را نیز به حالت خفگی دچار کرده و او به سختی خود را از داخل این محفظه خارج می‌سازد.
وی بیان کرد: پس از تماس با سامانه ۱۲۵ آتش‌نشانی همدان هفت نفر از عوامل مستقر در دو ایستگاه میدان امام حسن (ع) و مرکزی به محل حادثه اعزام شدند. مدیرعامل سازمان آتش‌نشانی و خدمات ایمنی همدان افزود: فرد حادثه دیده که به مدت ۱۵دقیقه در داخل محفظه تانکر حضور داشت با تلاش آتش‌نشانان به خارج از مخزن آب منتقل شد.
به گفته دهبانی، فرد حادثه دیده به صورت سرپایی مداوا شده و وضعیت عمومی او رو به بهبود است.

موش‌ها هواشناسی را به هم ریختند

موش‌ها با جویدن و ایجاد اتصال در کابل‌های ایستگاه هواشناسی گرمی مغان، در سیستم‌های این ایستگاه اختلال ایجاد کردند.
رئیس ایستگاه هواشناسی گرمی مغان گفت: این ایستگاه شامل دو بخش سنتی و خودکار است و از یک ماه پیش بخش خودکار آن به دلیل نامعلومی دچار اختلال شده بود.
سید عیسی خانکیشی‌زاده افزود: در این مدت برای تهیه داده‌ها و اطلاعات هواشناسی از بخش سنتی ایستگاه استفاده می‌شد که با حضور و تلاش همکاران فنی اداره کل هواشناسی استان، مشکل برای مدتی برطرف می‌شد اما هنگام شب، اختلالات جدی بروز می‌کرد.
وی در گفت‌وگو با ایرنا، بیان کرد: برای رفع کامل مشکل، به تعویض کابل ارتباطی بخش خودکار ایستگاه هواشناسی تصمیم گرفته شد و در حین کابل‌گذاری در کانال مربوط ، با مشاهده موش، متوجه شدیم دو موش بزرگ در داخل کانال، لانه ساخته و با جویدن کابل‌ها و اتصال سیم‌ها ایستگاه را دچار مشکل کرده‌اند.
این مسئول گفت: بعد از کشتن موش‌ها و خارج کردن لاشه آنها از محل کابل‌گذاری، نسبت به ترمیم ارتباط و رفع نقص اقدام شد.

اختلافات عروس و خواهر شوهر به تلگرام کشید

انتشار تصاویر خصوصی خانمی، به دلیل اختلاف با عروس خانواده دردسرساز شد.
رئیس پلیس فتای استان سمنان در این باره گفت: این پرونده با شکایت یک خانم ۲۵ ساله سمنانی به دلیل انتشار تصاویر خصوصی‌اش در شبکه اجتماعی تلگرام تشکیل شد. سید علی میراحمدی افزود: در تحقیقات مشخص شد فرد یا افرادی با انتشار تصاویر خصوصی این خانم، اختلاف‌هایی بین وی و همسرش ایجاد کرده‌اند.
وی به اقدام‌های فنی و بهره‌گیری پلیس از شگردهای خاص در فضای سایبر اشاره و خاطرنشان کرد: سرانجام متهم این پرونده که همسر برادر شاکی بود شناسایی و برای تحقیقات به پلیس فتای سمنان احضار شد.
میراحمدی تصریح کرد: متهم دخالت‌های بی‌جای خواهر شوهر را عامل بروز اختلاف با همسرش عنوان و همین موضوع را انگیزه خود از انتشار تصاویر خواهرشوهرش در شبکه مجازی تلگرام دانست.

سودوکو ۲۴۶۳

9	5			1			2	
					9			1
		1		3				6
	6	8			4		7	
			3			1		
	3	4		9				8
	2			4			1	
		6			2			5
		9			7		4	

پاسخ‌های شماره قبل

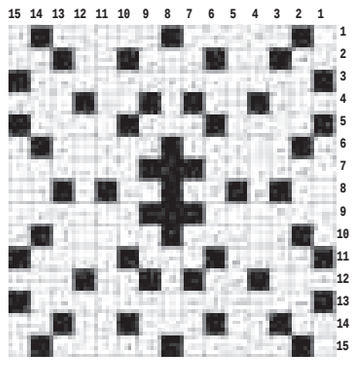

۶	۴	۷	۲	۵	۱	۸	۳	۹
۹	۸	۱	۳	۷	۴	۶	۵	۲
۲	۵	۳	۹	۸	۶	۴	۱	۷
۵	۳	۴	۷	۹	۲	۱	۸	۶
۷	۹	۶	۴	۱	۸	۵	۲	۳
۱	۲	۸	۵	۶	۳	۷	۹	۴
۸	۷	۲	۱	۴	۹	۳	۶	۵
۴	۱	۹	۶	۳	۵	۲	۷	۸
۳	۶	۵	۸	۲	۷	۹	۴	۱

جدول ۲۴۶۳

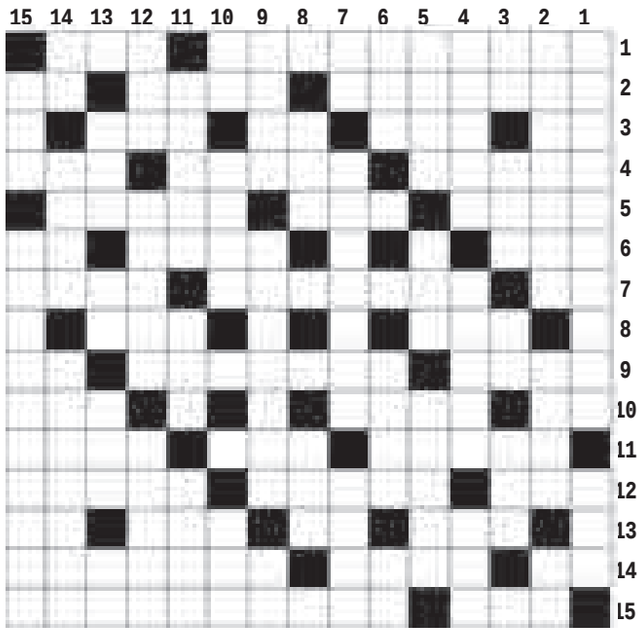

افقی

۱- وط - مرد عرب ۲- اسب سوار - زادگاه انیشتن - خاندان ۳- سخن یاوه - گذر گاه - زینت رو - فلز مغناطیسی ۴- غل غش دارد - مته نجاری - غذای تزریقی ۵- در دست راننده - قطب مثبت باطری - اراذل ۶- سلطان جنگل - پزشک و طبیب - غوزه پنبه ۷- از شهرهای کرمان - طالب - سست و بی بنیان ۸- هامون - نمو ۹- وسیله آب کوبی ! - از شعب دین مسیح - حرف ندا ۱۰- حرف خطکش - خاص - نگاه و نظر ۱۱- کمک رسانی - مرد عقیم - تکرار شده ۱۲- طعم - از رودهای مهم ایران - استانی در کشورمان موسوم به عروس زاگرس ۱۳- برداشت محصول - بخار دهان - رفوگر - آخرین توان ۱۴- سر آشپز - عجله و تندی - معدل ۱۵- شیرینی جشن تولد - گوهر

عمودی

۱- سا - ضال ۲- فلز نیروگاه اتم - از ماه‌های رومی - آواره ۳- حرف آخر - سرشوی گیاهی - اولین نت - گهواره ۴- دریای ترکیه - راضی - حسد ۵- کور مادر زاد - ماه خارج - نوعی سنگ قیمتی ۶- شهر خروس جنگی - عقرب - از نهاد برآید ۷- آب پاک - ماش - لیدر ۸- گهواره - جدا از هم ۹- قاضی - هیاهوی جنگ - ترنجبین ۱۰- دل آزار کهنه - پس فردا - سنگریزه ۱۱- عالم الهی - شک و تردید - کرانه های آسمان ۱۲- گله - خاک و غبار - وسطی ۱۳- سوره زنان - نام آذری - ستون کشتی - نا پیدا ۱۴- نفی تازی - پول نامشروع - ترکیب سیمان با پنبه نسوز ۱۵- شیشه میکروسکوپ - کموترایی

پیام تاریخ، تمدن و فرهنگ مادستان
The Message Of Madestan's History & Civilization & Culture
روزنامه همدان پیام
۹
شنبه ● ۱۱ مهرماه ۱۳۹۴ ● شماره ۲۴۶۳
جامعه
ejtemaei@hamedanpayam.com

ارائه آیین‌نامه جدید تشکیلات شهرداری‌ها به دولت

مدیرکل دفتر شوراهای اسلامی شـهر و روستای وزارت کشور از ارائه آیین‌نامه جدید به دولت در ارتباط با ضوابط و تشـکیلات شـهرداری‌ها از جمله انتخاب شهردار خبرداد.

به گزارش ایسنا، بهزاد افشار اظهارکرد: به دنبال آسیب‌شناسی و آسیب‌زدایی از پیکره شوراها به عنوان یک نهاد مردمی هستیم.

وی گفت: باید از شـوراها به عنوان یک ظرفیت عظیم مردمی به نحو کامل اسـتفاده شود، اگرچه مشـکلات و گرفتاری‌ها در شوراها نیز مانند هر نهاد دیگری وجود دارد.

جمع‌آوری ۲۲ میلیارد تومان در مرحله نخست جشن عاطفه‌ها

معاون مشارکت‌های مردمی کمیته امداد امام خمینی(ره) گفت: تا به امـروز مبلغ ۲۲ میلیارد تومـان در بخش کمک‌های نقـدی و غیرنقدی جمع‌آوری شده است که قطعاً در روزهای آینده این رقم افزایش می‌یابد.

بـه گـزارش مهر، مصطفی خاکسـارقهرودی، با بیان اینکه جشـن عاطفه‌هـا با آغاز سالتحصیلی ۲۰ سال است که در سطح کشور برگزار می‌شود بیان کرد: برگزاری جشن عاطفه‌ها کاری دقیق و تأثیرگذار و آینده‌سـازی است که با لطف خداوند و با همکاری کمیته امداد و آموزش و پرورش و سایر بخش‌ها، دستاوردهای بزرگی را داشته است.

آزادی ۳۳۵۰ زندانی غیرعمد در سالجاری

مدیرعامل ستاد دیه کشـور گفت: با حمایت نیکوکاران کشور در نیمه نخست سالجاری تعداد ۳ هزار و ۳۵۰ زندانی غیرعمد از بند حبس رهایی یافته‌اند. به گزارش مهر، سید اسدا...جولایی با تشریح عملکرد شش ماهه نخست سالجاری این ستاد افزود: با مشارکت خیرین خداجوی از ابتدای سال ۹۴ تاکنون تعداد ۳ هزار و ۳۵۰ زندانی واجد شـرایط با حمایت ستادهای دیه استانی از بند حبس رهایی یافته‌اند که ۱۵۰ نفر از این مددجویان را بانوان تشکیل می‌دادند. وی گفت: از جمع این زندانیان آزاد شده محکومان مالی پرونده‌های چک، مهریه و نفقه با ۷۰ درصد بیشترین آمار عددی را به خود اختصاص داده‌اند.

کیفیت آموزشی اولویت مدارس غیرانتفاعی

مـدارس غیردولتی به عنـوان مراکزی کـه می‌توانـد بـازوی اجرایـی وزارت آموزش‌وپـرورش در تحقق اهداف تعلیم و تربیت کشـور باشند جایگاه ویژه‌ای در نظام آموزشـی دارند؛ زیرا این مدارس با توجه به توقع مردم بهترین کیفیت آموزشـی را ارائه می‌دهند.

وجود بروکراسـی خودجـوش در مدارس خصوصـی، امکان بـروز شایسـتگی‌ها و اسـتعدادهای نیروهای شاغل، امکان افزایش قـدرت انتخاب و تصمیم‌گیـری مدیران از مهمترین اهداف تأسیس این مراکز بوده است.

از مزایای مـدارس غیردولتی نیز می‌توان به افزایش کیفیت آموزشـی، پاسخ به نیازهای متنوع مردم و فراگیران، ایجاد تنوع در محتوا و خدمات آموزشی، تنوع در روش‌های عرضه مطالب، کاهش فشار ناشی از انتظارات مردم به دولت در آموزش‌وپرورش فرزندان و انجام بهتر و مؤثرتر رقابت نام برد.

آنچه مسـلم است این اسـت که مدارس غیردولتی می‌توانند بر حسب سیاست‌های دولت بـا در نظـر گرفتـن اولویت‌ها و نیازهـای جغرافیایی کشـور، زبان، آداب و رسـوم مختلف مردم و نیازهای مشاغل گوناگون ایجاد شـوند و بـا ارائه خدمات آموزشـی مناسـب، کیفیت آموزشـی را افزایش دهند، از سـوی دیگر به‌رغم تصور بسیاری از منتقدان، مدارس غیردولتی نقش زیادی در ایجاد فرصت‌های آموزشـی ایفا می‌کنند، به ایـن معنا که مدارس غیردولتی دایر می‌شوند و تعدادی از دانش‌آموزان در آن ثبت‌نام می‌کنند به این ترتیب، بخشـی از بار هزینه‌های آموزش‌وپرورش از دوش دولت برداشـته می‌شود و دولت سبکبارتر می‌تواند برای مناطق محـروم برنامه‌ریزی کند، از طرفی دیگر می‌توان با اسـتفاده از فرصت‌های قانونی که وجـود دارد، برای گسترش پوشش تحصیلی و کیفیت‌بخشی آموزش‌وپرورش مناطق کمتر توسـعه‌یافته برنامه‌ریزی کرد.

نگاهـی به توسـعه مـدارس غیردولتی در کشورهای جهان سوم مبین وجود این ظرفیت اسـت که می‌توان از این ظرفیت در توسعه عدالت آموزشی بهره گرفت.

مطالعـه برنامه‌هـای کشـورهای موفق در پوشـش تحصیلـی دانش‌آمـوزان محروم توسـط بخش غیردولتی و ارائـه مدل‌های مناسـب با ویژگی‌های فرهنگی و اجتماعی کشور، بررسی دقیق آمار مدارس غیردولتی، پراکندگـی جغرافیایی آنها و وجود قوانین و اختیارات موجود وزارت آموزش‌وپرورش را بر آن می‌دارد که در این حوزه نیز برنامه‌های ویژه‌ای داشته باشند.

مدارس غیرانتفاعی یاریگر آموزش و پرورش

مدیـرکل آموزش و پرورش اسـتان همدان گفت: تحقیقات علمی نشـان می‌دهد یکی از مؤلفه‌های اساسـی در توسـعه یا رکورد مشـارکت بخـش غیردولتـی چالش‌های سیاسی است عملکرد دولت‌ها در حمایت از سرمایه‌گذاری بخش غیردولتی، ایجاد فضای اعتماد یا سـلب اعتماد از سـرمایه‌گذاران، تلاش در جهت گفتمان‌سـازی مشـارکت و سـرمایه‌گذاری در آموزش‌وپـرورش یا بی‌اعتنایی به این فضـا می‌تواند در موفق یا موفق نبودن مراکـز غیردولتی تأثیر مثبت یا منفی داشته باشد.

عبدالرضا فولادوند در ادامه به بسته حمایتی مدارس اشـاره کـرد و با بیـان اینکه لفظ بسته‌های حمایتی به منظور حمایت از مدارس غیر دولتی است، بیان کرد: حاضر به واگذاری مدارس نیمه تمام به خیرین هستیم تا مدارس را تکمیـل کنند و پس از تکمیل به نـام خود تابلو بزنند.

وی مدارس غیر دولتی را بـازوی توانمند و یاریگر آموزش و پرورش دانست و گفت: با توجه به کیفیتی که ایـن مـدارس دارند ترغیب خانواده‌ها به ثبت نام در این مدارس هدف ماست.

رشـد ۲ و نیـم درصدی مدارس غیر انتفاعی موید ارتقای کیفیت‌آموزشی

معـاون مشـارکت‌های مردمی و مسئول مدارس غیـر انتفاعی اسـتان نیـز افـزود: در حال حاضر ۹۶مدرسـه ابتدایی با ۱۳هزار و ۱۱۶ دانش‌آموز، ۲۹مدرسه متوسـطه اول با یک هزار و ۳۲۹ دانش‌آموز، ۵۱ مدرسـه متوسطه دوم بـا ۳ هزار و ٤٥٤ دانش‌آموز در سـطح استان همدان فعال هستند.

سـید هادی آبرومندی با بیان اینکه هم اینک ۷ و نیـم درصد دانش‌آموزان اسـتان (بدون احتساب دوره پیش دبستانی) در مدارس غیر انتفاعی تحصیل می‌کنند اظهار کرد: نسبت به سالتحصیلی گذشته با حدود ۲ و نیم درصد رشـد مواجه بودیم که این نشـان از ارتقای کیفیت آموزشی در مدارس غیر انتفاعی و نیز رغبت خانواده‌ها به ثبت نام فرزندانشـان در این مدارس دارد.

معـاون مشـارکت‌های مردمـی آموزش و پرورش استان همدان گفت: میانگین کشوری تحصیل دانش‌آموزان در مدارس غیر انتفاعی ۱۰ درصد و چشـم‌انداز تعریف شـده ۱۲ درصد اسـت که تمام تلاش ما برای رسیدن به این رقم است.

وی در خصوص شهریه‌ها که بیشترین ابهام و سؤال مردم است بیان کرد: شهریه‌هایی که از خانواده‌ها اخذ می‌شود بر اساس فضای مدرسه، امکانات، کیفیت آموزشی، مدرسان و سایر آیتم‌ها از طریق کمیته‌ای متشکل از مدیران باسابقه، معاونان و کارشناسان تعیین می‌شود و بر عهده مدارس نیست و اگر چنانچه تخلفی در این زمینه گزارش شود به جد برخورد می‌شود.

مـدارس غیردولتـی می‌تواننـد بر حسـب سیاسـت‌های دولت با در نظر گرفتن اولویت‌ها و نیازهـای جغرافیایی کشـور، زبان، آداب و رسـوم مختلـف مردم و نیازهـای مشـاغل گوناگون ایجاد شوند

آبرومندی افزود: در حالی که این رقم در استان‌های دیگر بین ۳۰ تا ۳۵ درصد رشد داشـته در همدان این مبلغ تنهـا با ۱۰ الی ۲۰ درصد افزایش مواجه بوده است.

وی با بیان اینکه ارتقای کیفیت آموزشی مهمترین اصل در تأسیس مدارس غیرانتفاعی است گفت: در حال حاظر ۳۰ کارشناس و ناظر به صورت مستمر از این مدارس بازدید و مسائل تربیتی، آموزشـی، تربیت بدنی و سلامت نیز توسط معاونان ادارات ارزیابی می‌شود.

آبرومندی از تشکیل دوره‌های ضمن خدمتِ تعالی مدیریت برای مدیران این مدارس خبر داد و افـزود: برگزاری ایـن دوره‌ها در بین سایر استان‌ها بی‌سابقه بوده است که در کنار آن کارگاه آموزشی ویژه معلمان مدارس غیر دولتی(خرید خدمات آموزشی) برگزار شد.

معـاون مشـارکت‌های مردمـی آموزش و پرورش استان همدان در پاسخ به این سؤال که گفته می‌شود تغییر نظام آموزشی موجب رکود مدارس غیر انتفاعی شـده است گفت: بر خلاف تصور درآمد این مدارس به لحاظ اضافه شـدن یک پایه به دوره ابتدایی بیشتر شـده و در دوره راهنمایی و دبیرستان هم با تقسیم شـدن به دو دوره متوسطه اول و دوم آنچنان که از آمارها پیداسـت نسبت به سال گذشته با رشد قابل توجهی به لحاظ پذیرش دانش‌آموز مواجه بوده‌ایم.

وی در پاسـخ به این سؤال که آیا استفاده از نیروهای بازنشسـته که در کنار تجربه توان کمتـری دارند تأثیری در آمـوزش نخواهد گذاشـت اظهار کرد: در کنار هر کدام از این نیروها یک مدرس به عنوان نیروی پشتیبان و متخصص به کار گرفته شده است که هزینه آن را مدارس می‌پردازند.

آبرومندی در پایان از خرید خدمات آموزشی خبر داد و گفـت: حمایت دولت از مدارس غیرانتفاعی بـا این بسـته حمایتی موجب شـده که بتوانیم برخی دانش‌آموزان خانواده فرهنگیان، خانـواده شـهدا و خانواده‌های بی‌بضاعت را در این مدارس ثبت نام کنیم.

معاون مشـارکت‌های مردمـی آموزش و پرورش اسـتان همدان در پایان نبود منابع مالی و سرمایه‌ای برای ایجاد زیرساخت‌های فیزیکی مناسـب و دسترسـی نداشتن به مکانیسـم‌های نوآورانه تأمیـن مالی برای ارائه آموزش کیفی را از موانع عمده بخش خصوصی دانست و گفت: پیشنهاد می‌شود با تعریف بسـته‌های حمایتی درخصوص واگـذاری زمین، اعطای تسـهیلات ویژه، لزوم جلب مشـارکت نهادهـای دولتی و غیردولتی این چالش را برطرف کرد.

خشکسالی شدید در ۱۶ استان

رئیس مرکز خشکسـالی و مدیریت بحران سازمان هواشناسی، از خشکسالی شدید در ۱۶ اسـتان در سه ماه گذشته و کاهش دما در ۱۳ استان در شهریورماه ۹۴ خبر داد.

شـاهرخ فاتح در گفت وگو با مهر گفت: در تیرماه سـال ۹۴ دمای میانگین روزانه در بیشـتر مناطق کشور گرمتر از میانگین بلندمـدت بود؛ به گونـه‌ای که محدوده وسیعی از شـمال غرب کشور حدود دو تا سه درجه گرمتر از شرایط نرمال بود.

تیرماه ۹۴ بسـیاری از مناطق کشور گرم‌تر از نرمال

به گفتـه وی، در تیرماه همچنین مناطقی از شمال تا غرب کشور حدود یک تا دو درجه از شرایط طبیعی گرم‌تر بوده است و بقیه مناطق کشـور دمایی حدود نرمال تا نیم درجه گرمتـر را در این ماه تجربه کرده است.

۱۳ اسـتان کشور شهریور ۹۴ خنک‌تر از نرمال

فاتـح افـزود: در شـهریورماه همچنین استان‌های سمنان، خراسان شمالی، تهران، بخش‌های وسـیعی از خراسان رضوی، اصفهان، مرکزی و بخش‌هایی از همدان، قزویـن، البرز، مازندران، یزد، خراسـان جنوبی و فارس حدود نیم تا یک درجه از شرایط طبیعی خنک‌تر بودند. سایر مناطق کشـور در شـهریورماه ۹۴ دمایی معادل نرمال داشتند.

رئیس مرکز ملی خشکسـالی و مدیریت بحران سـازمان هواشناسی در خصوص وضعیت خشکسالی کشـور، بیان‌کرد: بر اساس شـاخص SPEI که هم داده‌های مربوط به بارش و هم داده‌های مربوط به تبخیر و تعرق را در نظر می‌گیرد، مشاهده می‌شـود که در سـه ماه گذشته منتهی به پایان شـهریورماه ۹۴ بسـیاری از مناطق کشور با خشکسالی‌های شدید تا متوسط مواجه بوده‌اند.

کاهش ٦٧ درصدی کل جرایم در ملایر

ملایر- خبرنگار همدان‌پیام: شـعار هفته نیروی انتظامی با توجه به شـعار رهبری در سال نو اقتدار پلیس همدلی و همزبانی امنیت و آرامش اسـت و نیروی انتظامی شهرستان ملایر از ۱۰مهرماه به مدت یک هفته ۱۸٤ برنامه اجرا می‌کند.

فرمانده نیروی انتظامی شهرسـتان ملایـر در جمع خبرنگاران گفت: ازجمله برنامه‌های این هفته سخنرانی پیش از خطبه‌های نماز جمعه، برگزاری مراسم صبحگاه مشـترک، دیدار با مردم در دفتر ۱۹۷ برای رسیدگی به مشکلات مردم، ارائه خدمات مضاعف به مردم است.

شـعبان ترک‌نیا همچنین از افتتاح نمایشـگاه، برگزاری نشسـت با اصناف، برگزاری نمایشـگاه خطرات فضای مجازی در دانشگاه ملی و آزاد، چاپ و توزیع ویژه نامه امنیت شهرستان ملایر و رونمایی در ستاد، تجلیل از ۱۰ نفر از تلاشـگران پلیس، همایش همیاران پلیس کمیته ترافیک، نشسـت گل گشت با بازنشسـتگان در تالار الماس، نمایش توان و اقتـدار پلیس و اجرای نمایش رهایی گروگان در این هفته خبر داد.

وی در ادامه به اقدامات پلیس در شش ماهه اول امسال نسبت به مدت مشابه سال پیش اشـاره کرد و افزود: کاهش ٦٧ درصدی کل جرایم که نشان از صلابت و عزم پلیس ملایر در برخورد قاطعانه با مجرمان دارد کـه به همین منظور این فرماندهی با اجرای طرح‌های انتظامی و پیشگیرانه با اسـتفاده از کمک‌های مردمی زمینه ارتقای سطح امنیت نسبت به سنوات پیش را موجب شـده است. همچنین نمایش ۱۰۵ هزار بار پیام ترافیکی از طریق تلویزیون شهری که با همکاری شهردار ملایر انجام شده است.

ترک‌نیا با بیان اینکه ۲۲ درصد کاهش تصادفات فوتی در شهرسـتان وجود داشـته گفت: ۲۱ درصد افزایش در توقیف موتورسیکلت‌های مزاحم، ۱۰ درصـد توقیف خودروهای مزاحـم و منجر به آلودگی صوتی، ٦۰ درصد کاهش سـرقت از دیگر اقدامات در این خصوص بوده است.

وی بـه انهدام دو بانـد کیف قاپ حرفه‌ای و دسـتگیری پنج نفر و کشـف ۱٤ فقره کیف‌قاپی، کشـف ٦٥ دسـتگاه موتورسیکلت مسـروقه و انهدام باند سارقان خودرو و کشف ۳۵ دستگاه خودرو سرقتی اشاره کرد.

فرمانـده نیروی انتظامی ملایـر همچنین با اشـاره به کاهش ۸۰ درصدی در قتل از کشـف تعداد ۲۹فقره سیم، افزایش ۳۵۷ درصد کشـف سـیگار، افزایش ۱۳۲ درصد کشف سـوخت، و افزایش ۹درصدی اجرای طرح مبارزه با مواد مخدر نسـبت به مدت مشابه سال گذشته خبر داد.

ترک‌نیا با بیان اینکه در شش ماهه اول امسال بیش از ۸۰ کیلو ۳۸۰ گرم انواع مواد مخدر کشف شده است افزود: کشفیات مواد مخدر با افزایش ۲٤ درصدی همراه بوده اسـت ضمن اینکه هشـت باند متلاشـی تهیه و توزیع مواد مخدر با ۱٦۷ درصد افزایش داشته‌ایم.

وی به دستگیری ٥۹۱ سـارق معتاد با افزایش ۲٤ درصدی اشاره کـرد و گفت:۲۳۹ جلسـه آموزشـی برای ٥٤ هـزار و ۹۱٤ نفر، برگزاری ۱۰ نمایشـگاه آگاه‌کننده در ملایر و بخش‌های شهرستان، تعداد ٤۲۹ فقره پرونده ارجاع به واحد مشاوره که تعداد ۳٦۹ فقره منجر به سازش شده است از دیگر اقدامات بوده است.

ترک‌نیـا با بیان اینکـه ۱۸۵ پلیس افتخاری در شهرسـتان وجود دارد بیان کرد: ٤۸۱ نفر شـبگرد نیز با ما همـکاری می‌کنند ضمن اینکه درحوزه پلیس فتا ۷۰۰ درصد کاهش برداشت غیرمجازی از بانکـی، ۳۰۰ درصد کاهش کلاه‌برداری اینترنتی،۲۰۰درصد کاهش فروش اجناس ممنوعه از طریق اینترنت انجام شده است.

واکنش وزارت بهداشت به «کمپین نخریدن مرغ» و آب دماوند

رئیس سازمان غذا و دارو با بیان اینکه کمپین نخریدن مرغ مورد تأیید نیست، گفت: مصرف گوشت سـفید شامل مرغ و ماهی مورد تأیید وزارت بهداشت است.

به گزارش مهر، رسـول دیناروند با بیان اینکه دسـتگاه نظارتی برای گوشت و مرغ سازمان دامپزشکی است، افزود: قبلا هم خودمان برای احراز سـلامت مرغ‌های تولیدی کشورمان علاوه بر اقدامات نظارتی سازمان دامپزشکی، کار نظارت را انجام می‌دادیم.

وی بیان کرد: اکنون هم نظرمان این است که این کمپین خیلی به نفع سلامتی مردم نیست زیرا بر خلاف گوشت قرمز که توصیه ما اعتدال در مصرف آن است، مردم باید گوشت سفید مصرف کنند و این مورد تأیید وزارت بهداشت است.

رئیس سازمان غذا و دارو همچنین گفت: از نظر ما استفاده از گوشت قرمز نیز مشکلی ندارد.

دانشگاه

هیچ محدودیت مالی برای برگزاری کرسی‌های آزاداندیشی نداریم

معاون فرهنگـی وزارت علوم گفت: در وزارت علوم هیچ محدودیت مالی برای برگزاری کرسی‌های آزاداندیشی قائل نیستیم و بودجه مورد نیاز برگزاری کرسی‌ها را تأمین می‌کنیم.

ضیاء هاشـمی در گفت وگو با مهر افزود: اولویت وزارت علوم توسـعه کرسـی‌های آزاداندیشـی اسـت، بنابراین برای برگزاری کرسـی‌ها محدودیت مالی قائل نیستیم و بودجـه مورد نیاز را به طور کامل تأمین می‌کنیم. وی با اشـاره به تشـکیل کارگروهی مربوط به زمان انتخابات در دانشگاه‌ها بیان کرد: در این کارگروه نیز به موضوع برگزاری کرسی‌های آزاداندیشی متناسب با موضوع انتخابات توجه ویژه شده است.

معاون فرهنگـی وزارت علوم گفت: این کارگروه در خصوص برنامه‌های آموزشـی، تبلیغی، ترویجی و الگوسازی با محوریت کرسی‌های آزاداندیشی توجه می‌کند و تمامی این برنامه‌ها به صورت مرحله به مرحله دنبال خواهد شد.

نکته

عمل زیبایی تعرفه ندارد

دبیر انجمن راینولوژی ایران معتقد است که عمل زیبایی در هیچ کجای دنیا تعرفه ندارد و بنابراین، وزارت بهداشت نیز نباید در تعیین تعرفه‌های جراحی زیبایی مداخله کند.

به گزارش مهر، ابوالحسـن قیصری از تعیین تعرفه برای عمل زیبایی که تحت پوشش بیمه‌ها نیست، انتقاد کرد و گفت: اعمال جراحی غیر درمانی بیمه نیستند و شرکت‌های بیمه‌ای همواره در قراردادهایشان قید می‌کنند که جراحی پلاستیک غیر ضروری زیبایی و حتی برخی خدمات دندانپزشکی مشمول بیمه نیستند.

وی با انتقاد از وزارت بهداشـت که برای عمل زیبایی تعرفه تعیین کرده اسـت، افزود: متأسفانه دوستان وزارت بهداشت استدلال‌های ما را نمی‌پذیرند.

قیصری با بیان این تعیین تعرفه‌های عمل زیبایی ارتباطی با دولت ندارد و مداخله بخش دولتی در بخش خصوصی غیرقانونی اسـت، گفت: در این نوع اعمال جراحی زیبایی، عرضه و تقاضا، تعیین‌کننده دستمزد جراح است.

بهداشت

هیچکدام از حجاج ایرانی به ویروس کرونا آلوده نشده‌اند

وزیر بهداشت، درمان و آموزش پزشکی با اشاره به اینکه کرونا در عربستان ریشـه‌کن نشده است، گفت: خوشبختانه هیچکدام از حجاج ایرانی تاکنون به ویروس کرونا آلوده نشده‌اند.

به گزارش مهر، سید حسن هاشـمی افزود: کرونا ویروسی است که التهابات تنفسی را در پی دارد و عربستان از جمله کشورهایی است که بیشترین تعداد ابتلا و مرگ و میر در زمان شیوع بیماری را به میزان نسبتا بالا داشته است. وی با بیان اینکه کرونا هنوز هم در عربستان ریشه‌کن نشده است، گفت: خوشبختانه هیچکدام از حجاج ایرانی نه در گذشته و نه تاکنون مبتلا نشده‌اند و مصاحبه‌های مسئولان وزارت بهداشت در این‌باره بیشتر جنبه هشداری دارد و نباید برای مردم هراس بیهوده ایجاد کرد. هاشمی با تقدیر از تلاش‌های کارکنان سازمان حج و زیارت، بیان کرد: مدیران کاروان‌ها توصیه‌های لازم را به حجاج داشته‌اند و در تمام پروازها یک نفر از تیم پزشکی حج و زیارت اقدامات و توصیه‌های لازم را به حجاج ارائه می‌دهد.

نیش و نوش

ایرنا: افزایش دوباره قیمت گاز متنفی شد

خدا روشـکر، مونده بودیم چطور از پس قیمت آب بربیایم! گاز هم اضافه بشه دیگه هیچی!!!

مهر: مصرف برق ایران پنج برابر ترکیه شد

یه کاری می‌کنید برق هم گرون کنن!

مهر:تغییر اقلیم کشور را تهدید می‌کند

بدون شرح!

ایسنا: هزینه ماهیانه چهارنفره چقدر است؟

بستگی به درآمدی داره که نیست!

تابناک: آب معدنی دماوند تحت پیگرد قانونی است

دیگه اینها آب از سرشون گذشته!

ایرنا:بازگشت ۵۵ درصدی سالمندان به بازار کار

ای بابـا فعلاً فضـای کار برای جوون‌ها نیسـت حالا این بازگشت برای چیه!

تابناک: معلمانی که امسال حکم رتبه‌بندی ندارند

با این اوضاع تکلیف مابقی چی می‌شه!

مهر:ادامه رایزنی‌های ظریف در نیویورک

پس رایزنی‌ها فعلاً ادامه داره!

تابناک: آسیب‌های دود سیگار برای کودکان

دیگه آسیب‌ها از بزرگسالان گذشته به کودکان رسیده!

مهر: عمل زیبایی تعرفه ندارد

پس به خاطر اینکه قیمت‌ها حساب و کتاب نداره!

ایسنا:بارش باران در استان‌های غربی

خداکنه باران بباره!

مهر:قراردادهـای بخش خصوصی در حوزه آب به اعتبارات دولتی ختم می‌شود

وقتی بخش خصوصی از پسش برنیاد همین می‌شه دیگه !

ایسنا: هشدار درباره تشدید بیکاری جوانان

این بیکاری مدام داره تشدید می‌شه اما کسی بهش رسیدگی نمی‌کنه!

خبر

تفاوت نگرش‌ها جذابیت در ازدواج ایجاد می‌کند

باید به جوانان این آموزش را بدهیم که تفاوت ذهنیت، می‌تواند جذابیت بیشـتر هم به وجود آورد، البته در صورتی که افراد بخواهند تفاوت‌های یکدیگر را آنطور که هست، بپذیرند.

یک روانشناس با اشاره به کاهش گرایش به ازدواج درباره کاهش میل ازدواج، گفت: عامل اقتصاد و تغییر سـاختار ارتباطات از علل کاهش گرایش به ازدواج محسوب می‌شود. در گذشته امکان مراوده بین افراد کمتر بود، ولی در حال حاضر با توجه به گسترش شبکه‌های اجتماعی، ارتباط بیشتر شده و حالت جذابیت و تازه بودن ازدواج کم شده است.

علی اسـماعیلی در گفت‌وگو با فارس با بیان اینکه یکی از علت‌های ازدواج این است که دختر و پسر با توجه به تمایلات فکری، خواستار تجربه جدیدی هسـتند، اظهارکرد: این موضوع بـا ارتباطات امروز مرتفع شده و جوانان کمتر به سمت ازدواج، گرایش پیدا می‌کنند.

وی افزود: زمانی که دختر و پسر پیش از ازدواج با یکدیگر مراوده می‌کنند، به نوعی به یک اشباع جنسـی می‌رسند که موجب کاهش تمایلات و ازدواج می‌شـود. اسماعیلی با بیان اینکه در سطح جهان، تغییراتی اتفاق افتاده است، گفت: این تغییرات، موجب تفاوت تفکرات و نگرش‌ها شده که فاصله و تفاهم نداشتن را بیشتر می‌کند و هنگامی که دو نفر می‌خواهند برای آشنایی با یکدیگر صحبت کنند، مشترکات ذهنی و نگرشی زیادی با هم ندارند که این هم یکی از علل ازدواج نکردن است. در واقع از اینکه با کسی ازدواج کنند، هراس دارند.

این روانشـناس افزود: در حال حاضر مشابهت‌ها از نظر رویکردی، دیدگاهی و نگرشـی بسـیار تفاوت پیدا کرده و یکی از مشکلات و ترس‌هایی که موجب می‌شود جوانان ازدواج نکنند، همین عامل است و از این تفاوت نگرش، نگران هستند که زندگی‌شان تداوم پیدا نکند و منجر به طلاق شود، بنابراین ترجیح می‌دهند که ازدواج نکنند.

اسماعیلی با اشـاره به اینکه باید برای جوانان سیستم‌های آموزشی، ایجاد شـود، گفت: باید در دبیرسـتان‌ها و دانشـگاه‌ها درباره درک مشـترک با جوانان، صحبت شود و این توضیح داده شود که با وجود تفاوت نگرش‌ها نیز می‌توان زندگی بسیار خوبی داشت.

سهم ۲۵ درصدی دندانپزشکی از پرداخت‌های درمانی مردم

۲۵درصـد از پرداخت‌هـای درمانـی مـردم متعلـق به حوزه دندانپزشکی است.

به گزارش ایسـنا، معاون وزیر بهداشـت مهمترین اقـدام دولت در حوزه درمان و سـلامت در سـالجاری را تثبیت دستاوردهای سال گذشـته عنوان کرد و گفت: با توجه به گسـتردگی و افزایش سطح خدمات‌رسانی به مردم در کنار افزایش توقعات مردم نیاز است سیستم آموزشی همگام با توقعات مردم پیش برود.

ایرج حریرچی یکی از گام‌های مهم طرح تحول سلامت را تحول در آموزش بیان کرد و افزود: نوسـازی سیستم آموزشی و توانمندسازی این بخش در دسـتور کار قـرار دارد. وی ایجاد کلینیک‌های ویژه و توسـعه دو هزار و ۵۰۰ تخت آی. سی. یو را از جمله اقدامات طرح تحـول بیان کرد و گفت: با توجه به اینکه ۲۵ درصد پرداخت درمانی مردم به خدمات دندانپزشـکی اخصاص دارد باید کاهش این میزان هزینه مد نظر قرار بگیرد و دولت به دنبال کاهش این هزینه‌هاست.

پیام تاریخ، تمدن و فرهنگ مادستان
The Message Of Madestan's History & Civilization & Culture
روزنامه همدان پیام
۱۰
شنبه ● ۱۱ مهرماه ۱۳۹۴ ● شماره ۲۴۶۳
مادستان
madestan@hamedanpayam.com

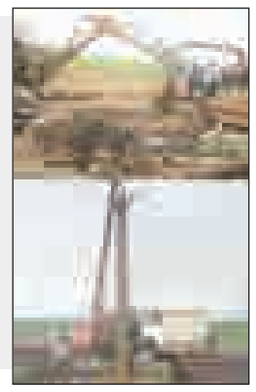

۸۱ حلقه چاه کبودراهنگ زیر پوشش آب‌وفاضلاب است

کبودراهنگ- عمران مینایی- خبرنگار همدان‌پیام: از ۱۰۸ حلقه چاه تأمین آب شرب شهرستان کبودراهنگ، ۸۱ حلقه زیر پوشش آب‌وفاضلاب قرار دارند که از این تعداد، ٤٧ حلقه چاه در حال حاضر فعالند و ۳٦ حلقه خشک شده‌اند.
فرماندار کبودراهنگ در جلسه حفاظت از منابع آب شهرستان گفت: از ۹ دهنه چشمه در شهرستان، هفت چشمه خشک شده و هفت قنات هم با بحران آب و خشکی مواجه است.
احسان قنبری افزود: برای جلوگیری از مصرف غیرمجاز و بی‌رویه برنامه‌های مختلفی در حال اجراست که پر کردن و مسدود کردن چاه‌های غیرمجاز کشاورزی، نصب کنتورهای هوشمند، برخورد با چاه‌های مجاز با مصرف بالا، جلوگیری از حفر مجدد چاه‌های غیرمجاز و برخورد جدی با متخلفان از جمله این برنامه‌ها خواهد بود.

ایجاد طرح کمربند حفاظتی در نهاوند با ۱۲۰ میلیون اعتبار

برای حفظ حدود و اراضی ملی در منطقه فارسبان، وزمستان و گنبد کبود، طرح کمربند حفاظتی با ۱۲۰ میلیون تومان ایجاد می‌شود.
رئیس اداره منابع طبیعی و آبخیزداری نهاوند از ایجاد کمربند حفاظتی خبر داد و گفت: امسال به منظور توسعه فضای سبز در نهاوند ۲۹۰ هکتار از اراضی شهرستان جنگل‌کاری شده است.
علی ده‌پهلوان در گفت‌وگو با فارس اظهار کرد: هرگونه تخریب و تصرف این منابع برخورد جدی خواهد شد که در این راستا ۱۷۰ پرونده تخلف، شامل تخلف چرای دام، تخریب مرتع و بوته‌کنی تشکیل شده است.
وی گفت: در سال ۹۳ کاشت ۵۰ هکتار گیاه دارویی با اعتبار ملی ۳۳٤ میلیون تومان در مناطق فارسبان، گیان و زرین باغ انجام شده است.

خبر

افزایش هزینه، کشت «کُلزا» را کاهش داد

نهاوند- میترا عباسی- خبرنگار همدان‌پیام: بر اساس اعلام جهاد کشاورزی شهرستان نهاوند با آغاز فصل کشت‌های بهاره در سال زراعی جاری حدود ۹۰ هکتار از اراضی این شهرستان زیر کشت گیاه روغنی کلزا قرار گرفته که این میزان در مقایسه با سطح کشت سال گذشته به حدود یک‌پنجم تقلیل یافته است.
شهرستان نهاوند در سال‌های اخیر به قطب تولید گیاه کلزا در استان تبدیل شده و به‌رغم کاهش سطح کشت هم رتبه نخست کشت این محصول را در استان به خود اختصاص داده است.
مجید درویشی یکی از کلزاکاران نهاوند در منطقه برزول است که امسال سطح زیر کشت محصولش را از ۱۰ هکتار به دو هکتار کاهش داده، معتقد است پولی که از فروش این محصول به دست می‌آید با میزان هزینه‌ها همخوانی و سنخیت ندارد.
درویشی می‌گوید: کشت هر هکتار کلزا یک میلیون تومان هزینه‌بر است؛ درصورتی‌که تنها یک میلیون و ۵۰۰ هزار تومان از فروش محصول هر هکتار کلزا نصیب بهره‌بردار می‌شود و این رقم سودآوری اصلاً به‌صرفه نیست.
این بهره‌بردار بیان می‌کند: حتی پول حاصل از فروش محصول هم با تأخیر ۸/ ۹ ماهه به دست کشاورز می‌رسد؛ ضمن اینکه زمان فروش هم برای هر تن کلزا ۷۳ کیلوگرم افت محصول می‌زنند که این مسائل، کشاورز را متضرر و انگیزه برای کشت این محصول را کاهش می‌دهد.
یکی دیگر از کلزاکاران منطقه برزول که امسال تغییر کشت داده و گشنیز را جایگزین کشت کلزا کرده است، می‌گوید: سال گذشته حدود ٥٦ هکتار از اراضی برزول زیر کشت کلزا رفت؛ اما به دلیل حمایت نکردن از کلزاکاران، نرسیدن به موقع کود شیمیایی و بذر و متضرر شدن بهره‌برداران امسال تنها دو هکتار از اراضی این منطقه تاکنون زیر کشت کلزا رفته است.
ظفری هم کلزاکار دیگر نهاوندی معتقد است مسئولان و دولت در زمان فروش محصول از بهره‌بردار حمایت نمی‌کنند و تعهد چندانی در مقابل کشاورزان ندارند که این مسأله موجب شده چشم‌انداز مطلوبی در انتظار کشت این محصول در نهاوند که یکی از قطب‌های عمده تولیدکننده کلزا در استان است، نباشد.
وی از سرمازدگی سال گذشته محصولش می‌گوید و می‌افزاید: قرار بود خسارت حاصل از سرمازدگی از طرف بیمه پرداخت شود که چنین اتفاقی نیفتاد و کشاورزان واقعاً زیان دیدند؛ ضمن اینکه قیمت پایین محصول، پرداخت با تأخیر وجه حاصل از فروش و حمایت نکردن مسئولان همه از عواملی است که انگیزه را برای کشت کلزا کاهش داده است.
مومیوند هم کلزاکار دیگری است که می‌گوید: اگر قیمت تضمینی معقولی مصوب شود و مسئولان کمک کنند و محصول با قیمت بالاتری به فروش برسد، باز هم کشت کلزا در نهاوند رونق می‌گیرد.
صحبت‌های کلزاکاران در خصوص علت کاهش رغبتشان به کشت این محصول در این گزارش عنوان شد و همه بهره‌برداران این محصول به نوعی بی‌تعهدی مسئولان، پایین بودن قیمت کلزا و تأخیر در پرداخت وجه حاصل از فروش محصول را از دلایل عمده رغبت نداشتن به کشت این محصول عنوان کردند.
این در حالی است که احد ظفری، کارشناس جهاد کشاورزی استان همدان بر لزوم توسعه و ترویج کشت کلزا در نهاوند تأکید می‌کند و می‌گوید: کلزا محصول دارای بازده اقتصادی مطلوب و در مقابل کم‌آب‌بری است که در شرایط فعلی با وجود تشدید بحران آب، باید شرایطی مهیا شود که کشاورزان به سمت توسعه چنین کشت‌هایی که هم کم‌آب‌بر و دارای بازده اقتصادی مطلوب هستند، گام بردارند.
وی بیان می‌کند: کلزا از عمده‌ترین و مرغوب‌ترین محصولات کشاورزی نهاوند است و برای حفظ و حتی افزایش سطح زیر کشت این محصول باید تلاش شود.
اما با همه این اوصاف و اینگونه تأکیدات در شرایطی نهاوند با افت شدید محصول مواجه شده است که تعدادی از کشاورزان هم به دلیل توجه به‌صرفه اقتصادی و داشتن دغدغه معاش، کشت بوته جارو را جایگزین محصولات جالیزی و غلات کرده‌اند و چیزی حدود ۷۰۰ هکتار از مرغوب‌ترین اراضی آبی این شهرستان بنا بر اظهار مدیر تعاون روستایی نهاوند به کشت غیرمثمر و غیراستراتژیک جارو که از محصولات پرآب نیز به شمار می‌آید، اختصاص داده‌اند، البته همدان‌پیام گزارشی مبسوط در این خصوص را هم منتشر کرده و حالا به عبارتی در مقابل سونامی کشت جارو به جای غلات و محصولات استراتژیک گویا قرار است کلزا در نهاوند هم که از عمده‌ترین محصولات تولیدی استراتژیک و دارای بازده اقتصادی مطلوب است تا میزان قابل توجهی کاهش یابد و همه این مسائل در کنار هم موجب می‌شود اگر مسئولان تدابیر اساسی نیندیشند، وضعیت کشاورزی در نهاوند تا حدودی نگران‌کننده به نظر برسد، بنابراین در چنین شرایطی باید منتظر برنامه‌ریزی‌های جهاد کشاورزی بود تا برنامه‌ها و راهکاری ارائه دهد که در حین حفظ وضعیت مطلوب کشاورزی و مهار بحران آب، به دغدغه معاش کشاورزان هم توجه کند که در این چرخه کاشت، داشت و برداشت متضرر نشوند؛ زیرا آنگونه که کلزاکاران گفته‌اند، نبود حمایت مسئولان در تأمین به موقع مایحتاجشان نظیر کود و سم و بذر و... و ایجاد نکردن بازار فروش مناسب موجب متضرر شدن کشاورزان و بخشیدن عطای کلزاکاری به لقایش شده است.
سرپرست جهاد کشاورزی شهرستان نهاوند هم با بیان اینکه سال گذشته از مجموع ۵۰۰ هکتار سطح زیر کشت کلزا، هزار و ۳۰۰ تن از این محصول در نهاوند تولید شد و چیزی معادل ۲/۵ میلیارد تومان برای کشاورزان این شهرستان درآمدزایی داشته است، می‌گوید: متأسفانه سال گذشته، تأخیر در رسیدن بذر، کود و... موجب شد کشاورزان کمی دیرتر از موعد مقرر به کشت کلزا بپردازند که تا حدودی این مسأله موجب زیان دیدن محصول کشاورزان در سرمای بهاره شد و همین مسأله موجب شد امسال کشاورزان به کاشت این محصول رغبت نداشته باشند.
احمد باقری، نهاوند را قطب اصلی تولیدکننده کلزا در استان معرفی می‌کند و ادامه می‌دهد: با توجه به میزان تولید و میزان درآمدزایی که این محصول برای شهرستان دارد، تدابیری اندیشیده شده است؛ از جمله رساندن بذر مناسب و به موقع به دست کشاورزان، تحویل فوری کود شیمیایی و... که امیدواریم با وجود این راهکارها و چاره‌اندیشی‌ها مشکلات سال گذشته را در خصوص این کشت نداشته باشیم.
وی با تأیید براینکه تاکنون ۹۰ هکتار از اراضی زیر کشت کلزا رفته است، می‌گوید: بخش ترویج جهاد کشاورزی در تلاش است که سطح زیر کشت این محصول را تا حدودی افزایش دهد.
اما اینگونه تدابیر مسئولان با توجه به اینکه کارشناسان این بخش، زمان مناسب کشت این محصول را نیمه شهریور تا اوایل مهرماه عنوان کرده‌اند، راهگشاست؟ و یا باید تدابیر اساسی‌تر و برنامه‌ریزی منسجم‌تری برای حل مشکل کلزاکاران در سال آینده و حفظ این محصول اندیشید؟!

کلزاکاران گفته‌اند، نبود حمایت مسئولان در تأمین به موقع مایحتاجشان نظیر کود و سم و بذر و... و ایجاد نکردن بازار فروش مناسب موجب متضرر شدن کشاورزان و بخشیدن عطای کلزاکاری به لقایش شده است

مرکز رشد واحدهای فناور در تویسرکان آغاز به کار می‌کند

مرکز رشد واحدهای فناور پارک علم و فناوری در تویسرکان آغاز به کار می‌کنند.
رئیس پارک علم و فناوری استان همدان در گفت‌وگو با ایرنا گفت: اکنون پارک علم و فناوری همدان با ایجاد نمایندگی‌های خود در شهرستان‌های رزن، کبودراهنگ، لالجین و ملایر فعال است و موافقت اصولی برای راه‌اندازی دفتر تویسرکان نیز اخذ شده است.
مجید کزازی افزود: مقرر شد تا مدیریت اجرایی شهرستان فضایی را برای راه‌اندازی دفتر پارک علم و فناوری در اختیار ما قرار دهد تا زمینه برای استفاده و حمایت از ظرفیت‌های تحقیقاتی و ایده‌پردازی‌های پژوهشگران تویسرکانی فراهم شود. وی تبدیل ایده‌های کاربردی به محصولات بر اساس دانش فنی و تبدیل روش‌های سنتی به روش‌های نوین در بخش‌های مختلف علمی را از مهمترین اهداف پارک علم و فناوری استان بیان‌کرد و گفت: در پیش گرفتن این رویکرد موجب استفاده بهینه از مواد اولیه در تولید و حضور مؤثر در بازارهای رقابتی امروز می‌شود. کزازی اظهار کرد: پارک علم و فناوری همدان مزایایی نظیر پرداخت تسهیلات ارزان قیمت، معافیت مالیاتی و معافیت‌های گمرکی را برای نخبگان و فعالان حوزه ایده‌پردازی، تحقیقات و پژوهش‌های علمی در نظر گرفته است.
وی گفت: ایده‌های علمی و تحقیقاتی ابتدا زیر نظر کمیته‌های متشکل از اساتید متخصص دانشگاهی مورد بررسی قرار می‌گیرند و بسته به اینکه آن ایده در چه مدت زمانی می‌تواند به محصول قابل فروش در بازار تبدیل شود از مزایای پارک علم و فناوری استفاده می‌کند.
به گفته وی، صاحبان ایده‌ها و ابتکارهای نوآورانه می‌توانند تا سقف سه میلیارد ریال از تسهیلات ارزان قیمت با نرخ سود چهار درصد بهره ببرند و شرکت‌های دانش‌بنیان با گستره تولید بالا و فعالیت‌های صادراتی می‌توانند حتی تا سقف ۱۰۰ میلیارد ریال از تسهیلات ۱٤ درصد یعنی هشت درصد پایین‌تر از مصوبه شورای پول و اعتبار استفاده کنند.
کزازی گفت: تویسرکان در حوزه پارک علم و فناوری در ابتدای راه است و در آینده به دنبال فعال کردن بخش تحقیق و توسعه کارخانه‌های تویسرکانی خارج از شهرستان در داخل خود تویسرکان هستیم.

از بهمن‌ماه سالجاری

همایش‌های ملی دانشگاه ملایر برگزار می‌شود

آغاز پنجمین دوره همایش‌های ملی دانشگاه ملایر از بهمن‌ماه سالجاری آغاز می‌شود.
معاون پژوهش و فناوری دانشگاه ملایر در گفت‌وگو با فارس گفت: این همایش‌ها با هدف رفع مشکلات و ارائه راهکارها با استفاده از تجربیات اساتید و دانشجویان سراسر کشور در این دانشگاه برگزار شده که دور پنجم آن از بهمن‌ماه سالجاری آغاز و تا خردادماه سال ۹۵ ادامه دارد.
داریوش سوری افزود: در دوره پنجم همانند دوره قبل برای ارتقای سطح کیفی همایش‌ها، سعی خواهد شد از اساتید برجسته خارج از کشور به عنوان سخنران ویژه همایش دعوت شود. وی بیان کرد: این همایش‌ها، شامل همایش فیزیک در هشتم بهمن‌ماه سالجاری، همایش محیط‌زیست در ۱۳ اسفندماه، همایش معماری در ۲٦ فروردین‌ماه سال آینده، همایش علوم تربیتی در ۱٦ اردیبهشت‌ماه سال آینده و چهارمین کنفرانس رشد بلور ایران در ٦ خردادماه سال ۹۵ خواهد بود.

محیط‌زیست

تأکید بر اجرای جدی‌تر قوانین مربوط به محیط زیست

سازمان محیط‌زیست بر اجرای جدی‌تر قوانین و مقررات مربوط به محیط‌زیست تأکید دارد.
به گزارش ایسنا، رئیس سازمان حفاظت محیط‌زیست کشور در نشستی با عنوان «حق بر محیط‌زیست سالم از منظر حقوق بشر» گفت: بی‌تردید بشریت امروزه دو نگرانی دارد که یکی از آنها جنگ و ناامنی است که بیشتر مناطق جهان را فرا گرفته و دیگری مسأله محیط‌زیست و تخریب آن است.
معصومه ابتکار افزود: محیط زیست میراثی جهانی است یعنی اگر یوزپلنگ آسیایی که تنها در ایران زیست می‌کند، منقرض شود بخشی از میراث جهانی از بین رفته است.
معاون رئیس‌جمهور با اشاره به شرکت حسن روحانی، رئیس‌جمهور در اجلاس اهداف توسعه پایدار در نیویورک، اظهار کرد: در این اجلاس ۱۷ محور مطرح شد که مهمترین موضوعات آن بحث توسعه و توسعه پایدار بود؛ زیرا امروزه نمی‌توانیم لفظ توسعه را به تنهایی و بدون صفت پایدار به کار ببریم.
به گفته وی، امروزه کشور مشکلات زیادی در حوزه محیط‌زیست دارد که بخشی از آن به سوءمدیریت و بخشی دیگر روند گرمایش کره زمین و خشکسالی است که تنش زیادی را برای منابع آب و خاک ایجاد کرده است.
ابتکار بیان کرد: مشکلات زیست‌محیطی از جمله گردوغبار آسیب زیادی به اقتصاد، کشاورزی و منابع‌طبیعی می‌زند که این آسیب‌ها علاوه بر آسیب‌هایی است که افراد از مشکلات زیست‌محیطی تحمل می‌کنند.
وی تدوین برنامه ششم را نقطه امیدی در این راه دانست و افزود: یکی از محورهای اصلی در برنامه ششم موضوع آب و محیط‌زیست است.
ابتکار بر لزوم آموزش همگانی تأکید کرد و گفت: امروزه در کتاب‌های آموزش‌وپرورش و موضوع هنر اقداماتی در راستای فرهنگ‌سازی صورت گرفته است.

خبر

همزمان با هفته دفاع مقدس و روز آتش‌نشانی

گلزار شهدای جورقان غبارروبی شد

به مناسبت هفته دفاع مقدس و روز آتش‌نشانی، گلزار مطهر شهدای شهر جورقان غبارروبی و از مقام شامخ شهدا با نثار فاتحه و اهدای شاخه‌های گل تجلیل شد.
حجت‌الاسلام ابراهیم بهرامی، امام جمعه جورقان در این آیین گفت: تجلیل از مقام شهدا گامی مؤثر و تأثیرگذار برای تقویت ارزش‌های اسلامی و دینی در جامعه است. شهرام محمدیان، شهردار جورقان هم بر نهادینه شدن آموزه‌های شهدا در نظام اسلامی و همچنین پیروی از راه و رسم شهدا برای مقابله با تهاجم فرهنگی دشمنان تأکید کرد. در پایان اعضای شورای اسلامی شهر جورقان با محکوم کردن اقدام بی‌شرمانه رژیم آل‌سعود در خصوص قربانی شدن زائران ایرانی و امت اسلامی در منا، با خانواده‌های آنها ابراز همدردی و برای گذشتگان این رویداد بزرگ طلب بخشش کردند.

حوادث ترافیکی رزن رو به رشد است

سردرود- خبرنگار همدان‌پیام: مصدومان حوادث ترافیکی شهرستان رزن در شهریورماه به ۱۰۷ نفر رسیده که در مقایسه با مدت مشابه سال گذشته ٤٦ درصد افزایش داشته است.
مسئول اورژانس ۱۱۵ شهرستان رزن در گفت‌وگو با همدان‌پیام از رشد حوادث ترافیکی شهرستان خبر داد و گفت: سه پایگاه فوریت پزشکی در شهرستان رزن از جمله پایگاه رزن، دمق و کاج فعالیت دارند.
سعید رضایی افزود: در مجموعه مأموریت‌های اورژانس رزن در شهریورماه، ۱۲٤ مورد است که به ترتیب ٦۷ مورد آن مربوط به حوزه رزن، ۳٦ مورد آن مربوط به حوزه کاج و ۲۱ مورد آن مربوط به حوزه دمق است. وی از مشکلات تماس مردمی با مرکز رزن گفت و اظهار کرد: کسانی که با خطوط ایرانسل با مرکز تماس می‌گیرد، امکان ارتباط وجود ندارد و ما قادر نیستیم به این افراد خدمات ارائه دهیم. رضایی در مورد خطوط همراه اول هم گفت: در روستای آرپادره از توابع سردرود و نقاط دیگری از شهرستان برای تماس با اورژانس رزن با مشکل حادتری برخوردارند. همچنین در تماس با رزن، شهرستان خدابنده استان زنجان پاسخ می‌دهد. وی از مسئولان مخابرات خواست تا به این مهم رسیدگی کنند.

شهردار تویسرکان:

شهرداری شهرهای غیرصنعتی، کمبود اعتبارات دارند

شهرداری شهرهای کوچک و غیرصنعتی از کمبود منابع مالی و اعتباری رنج می‌برند.
شهردار تویسرکان در گفت‌وگو با ایرنا گفت: در گذشته منبع اصلی درآمد در شهرداری‌های کوچک، قانون تجمیع عوارض بود؛ اما اکنون قانون مالیات بر ارزش افزوده تأمین‌کننده بخشی از اعتبارات مالی شهرداری‌هاست. محمدکاظم گمار افزود: این در حالی است که شهرهای کوچکی مانند تویسرکان که از کارخانه‌های بزرگ و زیادی برخوردار نیستند، از این راه اعتبارات قابل‌توجهی کسب نمی‌کنند.
وی با بیان اینکه اکنون به دلیل کاهش شدید منابع مالی و رکود فزاینده در بخش ساخت‌وساز، شهرداری تویسرکان بسیاری از طرح‌های خود را نمی‌تواند اجرایی کند، بیان کرد: شهرداری تویسرکان اکنون حتی برای تأمین حقوق کارگران و کارمندان خود با مشکلات مالی مواجه است.
همچنین در این شرایط، شهرداری تویسرکان بیش از ۵۰۰ میلیارد ریال عوارض از دستگاه‌های مختلف اجرایی شهرستان طلب دارد.
گمار اظهار کرد: اهرم قانونی برای وصول مطالبات در حوزه عوارض، تشکیل کمیسیون ماده ۷۷ است که به نتیجه رساندن پرونده‌ها از این طریق بسیار زمان‌بر است. وی بیان کرد: شهرداری‌های کل کشور اکنون زیرمجموعه یکی از معاونت‌های وزارت کشور هستند؛ در حالی که بسیاری از دستگاه‌های اجرایی با قرار گرفتن در زیر مجموعه وزارتخانه‌های مستقل، بسیاری از مشکلات خود را حل می‌کنند.

۸٦ هکتار از بافت شهر کبودراهنگ فرسوده است

کبودراهنگ- خبرنگار همدان‌پیام: ۸٦ هکتار از بافت شهر کبودراهنگ را بافت فرسوده تشکیل داده است.
شهردار کبودراهنگ در جلسه بازآفرینی پایدار شهری گفت: کل مساحت شهر کبودراهنگ ۵۰۹ هکتار است که بیش از ۸٦ هکتار آن بافت فرسوده است و محله‌های گولک، سادلج و ملک قطعه را شامل می‌شود.
رضا بلالی که دبیر ستاد بازآفرینی پایدار شهری است، افزود: جلسات ستاد بازآفرینی پایدار شهری به منظور افزایش فضای زیبای شهری، مقاوم‌سازی مسکن‌ها و احیای بافت فرسوده و بهسازی بافت‌های شهری، رسیدن به عدالت اجتماعی و از بین بردن محرومیت تشکیل می‌شود.
وی اظهار کرد: اولویت اجرای پروژه‌های عمرانی در شهرها در اماکن و بافت‌های فرسوده است که برای تمام برنامه‌ها، طرح‌ها و پروژه‌های عمرانی قابل اجرا در این بافت چون تملک زمین، هزینه احداث و بهره‌برداری اعتبارات استانی در نظر گرفته شده است.

تاریخ انتشار: ۹۴/۷/۱۱

آگهی مجمع عمومی عادی

بدینوسیله به اطلاع می‌رساند مجمع عمومی عادی هیأت امنا و هیأت مدیره مجمع خیرین مدرسه‌ساز استان همدان در روز دوشنبه ۹۴/۷/۲۷ ساعت ۱۰ صبح در سالن اجتماعات اداره کل نوسازی مدارس استان همدان برگزار می‌گردد.
دستور جلسه:
۱-استماع گزارش بازرسان
۲-استماع گزارش هیأت مدیره مجتمع خیرین مدرسه استان همدان
۳-افزایش و تکمیل تعداد اعضا هیأت امنا مجمع خیرین مدرسه‌ساز استان همدان
۴-انتخاب اعضا هیأت مدیره و علی‌البدل برای مدت ۲ سال
۵-انتخاب بازرسان قانونی برای مدت یکسال
هیأت مدیره مجمع خیرین مدرسه‌ساز استان همدان

نوبت دوم

آگهی مناقصه عمومی (یک مرحله ای)

مناقصه گزار : شرکت ملی پخش فرآورده های نفتی ایران – منطقه همدان
موضوع مناقصه : تأمین غذای گرم کارکنان انبار نفت جدید ملایر (واقع در روستای شوشاب ملایر)
۱-نوع تضمین : به مبلغ ۱۳/۰۰۰/۰۰۰ (سیزده میلیون) ریال بصورت واریز وجه نقد بحساب سیبای ۴۱۲۰۰۳۰۱۰۱۰۰۸ با شناسه ۳۴۱۰۰۰۰۰۰۳۳یا ارائه ضمانت نامه بانکی معتبر به مدت سه ماه در وجه اینشرکت (ضمانت نامه پست بانک قابل پذیرش نمی باشد)به پیشنهادهای فاقد سپرده ، سپرده مخدوش ، سپرده کمتر از میزان مقرر ، چک شخصی و نظایر آن ترتیب اثر داده نخواهد شد.
۲-محل دریافت اسناد : از طریق وب سایتهای http://iets.mporg.ir وhttp://monaghese.niopdc.ir و یا مراجعه حضوری به آدرس: ملایر – خیابان شهید مصطفی خمینی – شرکت ملی پخش فرآورده های نفتی ناحیه ملایر
۳-زمان و مهلت توزیع اسناد مناقصه : از مورخ ۹۴/۰۷/۰۷ لغایت ۹۴۴/۰۷/۱۱-تاریخ بازدید از محل و جلسه توجیهی روز دوشنبه ساعت ۱۰ صبح مورخ ۹۴/۰۷/۲۰ در سالن جلسات شرکت ملی پخش فرآورده های نفتی ملایر واقع در خیابان شهید مصطفی خمینی
۵-تاریخ تحویل پاکات پیشنهاد قیمت تا پایان وقت اداری روز چهارشنبه مورخ ۹۴/۰۷/۲۲
۶-تاریخ بازگشائی پاکات ساعت ۱۰ صبح روز شنبه مورخ ۹۴/۰۷/۲۵ در سالن جلسات شرکت ملی پخش فرآورده های نفتی منطقه همدان واقع در میدان آرامگاه بوعلی سینا - جنب شرکت مخابرات استان.
۷-سایر اطلاعات و جزئیات در اسناد مناقصه درج گردیده است . به پیشنهادات فاقد مهر و امضاء، مشروط، مخدوش و پیشنهاداتی که بعد از مهلت مقرر واصل گردد ، ترتیب اثر داده نخواهد شد .
* کلیه شرکتهای خدماتی مرتبط با طبخ غذا که دارای مجوز و پروانه کسب از صنف مربوطه بوده مجاز به شرکت در مناقصه می باشند، مضافاً اینکه مناقصه گر بایستی دارای سالن غذاخوری مناسب جهت فراگیران دوره های آموزشی و مأمورین این شرکت باشد. ضمناً متن آگهی در سایتهای http://iets.mporg.ir و http://hamedan.niopdc.ir نیز درج می‌گردد.
تاریخ انتشار آگهی نوبت اول : ۹۴/۰۷/۰۷ تاریخ انتشار آگهی نوبت دوم : ۹۴/۰۷/۱۱
روابط عمومی شرکت ملی پخش فرآورده های نفتی منطقه همدان

پیام تاریخ، تمدن و فرهنگ مادستان
The Message Of Madestan's History & Civilization & Culture
روزنامه همدان پیام
۱۱
شنبه ● ۱۱ مهرماه ۱۳۹۴ ● شماره ۲۴۶۳
ورزشی
varzesh@hamedanpayam.com

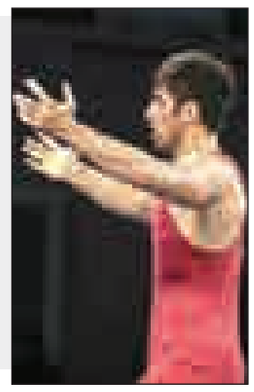

قطعی شدن حضور همدان در فصل دوم لیگ کشتی

همدان در فصل دوم رقابت‌های کشتی باشگاه‌های کشور تیمداری خواهد کرد. جواد نوروزی رئیس هیات کشتی شهرستان همدان با اعلام این مطلب گفت: با مساعدت مسئولان استانی و با نگاه ویژه استاندار به رشته ورزشی اول استان، همدان در فصل دوم کشتی باشگاه‌های کشور که در کرمانشاه برگزار خواهد شد تیمداری می‌کند. وی با بیان اینکه هدف ما حضور با چند کشتی‌گیر بومی در مسابقات است، ادامه داد: مذاکره با کشتی‌گیران مدنظر در دستور کار هیات قرار گرفته و به احتمال فراوان محمد سلطانی، وحید شاه‌محمدی، دانیال شریعتی و هادی وفایی از جمله کشتی‌گیران بومی ما خواهند بود. نوروزی تاکید کرد: با میثم مصطفی‌جوکار هم صحبت‌هایی شده و اگر اتفاق خاصی رخ ندهد او نیز با تیمی از استان خود در رقابت‌ها حاضر می‌شود.
گفتنی است؛ مرحله دوم مسابقات کشتی آزاد و فرنگی لیگ باشگاه‌های کشتی کشور روزهای ۲۲ تا ۲۴ مهرماه با شرایط و مقررات قید شده در طرح برگزاری رقابت‌های لیگ باشگاه‌های کشتی کشور در سال فنی ۹۴ -۹۳ در سالن شهید ریزوندی شهرستان اسلام آباد غرب استان کرمانشاه برگزار خواهد شد.
با توجه به تیمداری همدان در لیگ برتر باید امیدوار بود میثم مصطفی‌جوکار دوبنده تیم استان را در این مسابقات بر تن کند. کشتی‌گیری که گویا با بیمه رازی قرارداد دارد. قهرمان بازی‌های آسیایی چهارشنبه شب به همراه برادر خود مسعود جوکار در خانه کشتی همدان حاضر و به تمرین پرداخت. او در این تمرین با نفراتی چون وحید شاه‌محمدی و مصطفی یونسی سرشاخ شد.

بعد از المپیک پکن شب‌ها کابوس می‌دیدم

میثم مصطفی‌جوکار: تنها هدفم قهرمانی در انتخابی تیم ملی است

▪ عضو تیم ملی برای رفتن به المپیک برزیل تلاش می‌کند

میثم مصطفی‌جوکار چهارشنبه شب در خانه کشتی همدان تمرین کرد. حضور او فرصتی مغتنم فراهم ساخت تا با پهلوان ارزنده‌استان به گفت‌وگو بنشینیم.
برخی حرف‌های جوکار اگرچه تکراری بود اما شاید خواندن آن برای مخاطبان روزنامه خارج از حوصله نباشد. حرف‌هایی از المپیک پکن، رقابت با نفراتی چون احسان لشگری و اینکه چرا زندگی ورزشی قهرمان آسیا پر از فراز و نشیب بوده است.جوکار سرشار از امید است و می‌خواهد تمام تمرکز خود را به انتخابی تیم ملی در فروردین ماه معطوف کند. او حالا رقیبی سرسخت به نام علیرضا کریمی پیش رو دارد و باید تمرینات طاقت‌فرسا تا انتخابی تیم ملی را به جان بخرد.
وی در پنجمین روز از بهمن ماه سال ۱۳٦٤ در ملایر متولد شده است. کشتی و کسب افتخارات در دایره طلایی را شاید بیش از همه به محمد نظری و برادر بزرگتر خود مسعود مدیون باشد. او نماینده وزن ۷٤ کیلوگرم کاروان ایران در مسابقات المپیک ۲۰۰۸ پکن بود که در همان دیدار نخست در یک کشتی نه چندان جالب مقابل "کریل ترزیف" از بلغارستان شکست خورد و با توجه به شکست ترزیف برابر "بوایسار سایتی‌اف" از دور مسابقات کنار رفت تا ناکام بزرگ لقب گیرد.

هنوز به المپیک پکن و ناکامی در بزرگترین آوردگاه ورزشی جهان فکر می‌کنی؟
آن زمان مربیان نتوانستند از لحاظ روحی مرا مهیای مسابقات کنند. در پکن خوب کشتی گرفتم اما کم سن و سال بودم و تجربه امروز را نداشتم. برای المپیک چند سال زحمت کشیدم اما قسمت این بود جوکار نتیجه نگیرد. برابر کشتی‌گیری شکست خوردم که پیش از المپیک با نتیجه ۱۰ بر صفر او را برده بودم. بعد از المپیک ۲۰۰۸ در مسابقات لیگ هم عملکرد بدی داشتم و به هیچ عنوان نمی‌توانستم با نتیجه کسب شده در المپیک پکن کنار بیایم. با اینکه مسعود و اعضای خانواده همیشه مرا دلداری می‌دادند اما یک بار هم این موضوع را گفته‌ام که بعد از المپیک شب‌ها کابوس می‌دیدم.

بعد از المپیک میثم جوکار آن‌طور که باید موفق نبود. چه شد که دوباره به ورزش بازگشتی و افتخارات زیادی هم کسب کردی؟
اعضای خانواده همیشه مشوق من بوده‌اند. به‌خصوص مسعود که همیشه شرمنده او هستم. باور کنید سختی‌های زیادی به جان خریدم و فرزند ۱۰ ماهه خود را نزدیک به یک ماه ندیدم. برادرم مسعود راه پر پیچ و خم کشتی را رفته، او همیشه با من صحبت می‌کرد و به من می‌گفت برای پیشرفت جا داری. من هم عزم خود را جزم کرده و دوباره با هدف رسیدن به سکوهای جهانی و المپیک با قدرت به کشتی بازگشتم.

پس مسعود هم برادر توست هم یک مربی خوب.
اینکه مسعود به عنوان برادر بزرگتر و دلسوز واقعی تا حد بسیار زیادی در موفقیت‌هایم نقش داشته بر کسی پوشیده نیست. تا روزی که کشتی بگیرم از تجربیاتش بهره می‌برم.

قبل و بعد از المپیک لندن با احسان لشگری رقابت سختی داشتی.
کادرفنی قبل با من طوری رفتار می‌کرد که احساس کردم ذهن‌ها را علیه من شستشو داده‌اند. هرجا کشتی می‌گرفتم به چشم نمی‌آمد! خیلی زمان‌ها بود که حرف نزدم و فقط با قوت به تمرینات ادامه دادم تا حقم را بگیرم. قبل از المپیک لندن هم صحبت نکردم و باز تصمیم گرفتم با قدرت به کار خود ادامه دهم.

قهرمانی در اینچئون و موفقیت در جام جهانی آمریکا دو اتفاق خوب بوده است.در این خصوص صحبت می‌کنی؟
اوایل امسال با آمادگی بسیار بالا در آمریکا روی تشک رفتم. با دعای خیر مردم، همت کشتی‌گیران و تلاش خادم و اعضای کادرفنی قهرمانی در این مسابقات رقم خورد. در مورد بازی‌های آسیایی اینچئون و قهرمانی در این روزها برای حضور در لیگ برتر تمرین می‌کنم. بعد از لیگ جام تختی پیش روست. مهمتر از همه بازی‌های انتخابی تیم ملی است که باید با تمام توان در آن مسابقات حاضر شوم. تمام تلاشم را خواهم کرد تا در انتخابی قهرمان شده و اعضای کادرفنی را مجاب به حضور در المپیک ۲۰۱٦ کنم. مردم برایم دعا کنند، کار سختی پیش رو دارم.

همه از اخلاق خوب تو تعریف می‌کنند.
در این مورد مردم همیشه به من لطف داشته‌اند. فلسفه ورزش این است که ورزشکار انسان بهتر و کامل‌تری شود و با توجه به تاکیدات دین مبین اسلام زندگی بهتری داشته باشد و رعایت اخلاق و معنویات را سرلوحه امور خود قرار دهد. کشتی یک ورزش پهلوانی است که در سنت ما ریشه دارد، مردم ما کشتی را با سایر رشته‌ها مقایسه نمی‌کنند و انتظاری که از کشتی‌گیران دارند از بقیه ورزشکاران ندارند. همیشه سعی کرده‌ام حتی در روزهایی که خیلی تحت فشار بوده‌ام رعایت اخلاق را در اولویت قرار دهم.

کدام کشتی را هیچوقت فراموش نخواهی کرد؟
من ارادت خاصی به حضرت رقیه (س) دارم و همیشه قبل از کشتی‌ها به وی توسل می‌کنم. چندسال پیش یک کشتی حساس باعلی‌اصغر بذری نایب قهرمان جهان داشتم. قبل از مسابقه به حضرت رقیه (س) توسل کردم و این احساس به من دست داد که می‌توانم پیروز رقابت شوم. در پایان هم با یک اختلاف خیلی خوب او را شکست دادم تا آن روز همیشه برای من ماندگار شود.

حرف آخر قهرمان بازی‌های آسیایی؟
از تمام افرادی که در این سال‌ها برای من زحمت کشیده‌اند نهایت تشکر را دارم. امیدوارم با حضور در المپیک پاسخ محبت همه دلسوزان ورزش را بدهم.

پرسپولیس یک یار کمتر دارد!

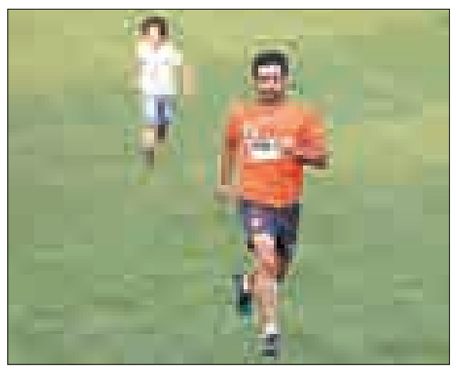

پنج‌شنبه تمام تیترها متعلق بود به هادی نوروزی. اینستاگرام، فیس‌بوک، فضای مجازی، سایت‌ها، خبرگزاری‌ها و خلاصه هرجا که فکرش را کنید صحبت از سفر ابدی کاپیتان پرسپولیس بود.
مثل هر مرگ دیگری، پذیرفتن این یکی هم سخت بود. شاید تمام ایران در شوک بودند، اما اینکه ما بپذیریم یا نه دیگر اهمیت چندانی نداشت، مثل همیشه و با از دست دادن یک جوان بااخلاق از خانواده ورزش فقط می‌توانستیم حسرت بخوریم که چرا هادی؟! مردی که خیلی از نزدیکانش می‌گویند حتی یک تصویر بد یا یک خاطره ناخوش از او به یادگار نمانده است.
پنج‌شنبه صبح خبر درگذشت ناگهانی کاپیتان پرسپولیس موجب شد همه اعم از آبی و قرمز زانوی غم بغل بگیرند. بلافاصله مثل همیشه حس نوستالوژی بسیاری از مردم گل کرد. میان آن همه هیاهو و لابه لای آن همه خاطرات، بودند تصاویری که بیش از همه با احساسات بازی کردند.
یکی از سایت‌ها عکسی را منتشر کرد که در آن "مانی" پسر هادی نوروزی در سبزه بی کران زمین ورزشگاه درفشی‌فر به دنبال پدر می‌دود و دستش به او نمی‌رسد. یکی از سایت‌ها هم عکسی را منتشر کرد که در آن کاپیتان فقید پرسپولیس در تمرین چهارشنبه عصر در حال شوخی با خبرنگاران و هواداران است و درفشی‌فر را ترک می‌کند. چه کسی فکر می‌کرد این آخرین حضور نوروزی خواهد بود و این صحنه‌ها آخرین تصاویری است که از او در اطراف محل تمرین سرخپوشان نقش خواهد بست؟ چه می‌توان کرد؟
هادی نوروزی روز گذشته آخرین بار به استادیوم آزادی رفت. این بار روی دوش هم‌تیمی‌های خود که تا همین چند روز پیش کنار آنها پا به توپ می‌شد، این بار او آرام گرفت و دوستانش بیقراری کردند. این بار حتی یک تفاوت بزرگ هم به چشم می‌خورد، هواداران هرچه صدا کردند برعکس همیشه واکنشی از کاپیتان تیم خود به احساساتشان ندیدند.
حالا پرسپولیس یک یار کمتر دارد! پرسپولیس ۱۰ نفره شده است و دیگر هادی نوروزی ندارد.

واکنش پاسی‌ها به درگذشت نوروزی
صبح روز پنج‌شنبه بازار ارسال پیام‌های تسلیت و ابراز همدردی با خانواده هادی نوروزی داغ داغ بود. باشگاه پاس همدان دقایقی پس از اعلام این خبر ناگوار درگذشت کاپیتان بااخلاق پرسپولیس را تسلیت گفت.
باشگاه فرهنگی ورزشی پاس همدان این ضایعه را به خانواده نوروزی، هواداران پرسپولیس و جامعه ورزش کشور تسلیت گفت.
سپس نوبت به داوود مهابادی رسید. سرمربی پاس در پیامی اعلام کرد: بار دیگر شاهد پر کشیدن یکی از بهترین‌های فوتبال ایران هستیم. درگذشت کاپیتان دوست داشتنی و بااخلاق پرسپولیس سخت و دردناک است. رفتنش را باور ندارم. روحش شاد و یادش گرامی". مهابادی این ضایعه دردناک را به خانواده نوروزی و جامعه ورزش کشور تسلیت گفت.
ابراهیم میرزاپور دروازه‌بان تیم ملی در جام جهانی ۲۰۰٦ آلمان هم در واکنش به این اتفاق تلخ گفت: "از شنیدن خبر فوت ناگهانی هادی عزیز سخت متاثر و شوکه شدم. این واقعه دردناک را به خانواده نوروزی و جامعه ورزش کشور به خصوص خانواده بزرگ فوتبال تسلیت گفته و از درگاه خداوند برای بازماندگان کاپیتان خوب پرسپولیس صبر مسئلت دارم."

پیام احساسی شهریار
علی دایی هم بعد از سفر ابدی نوروزی در پیامی اعلام کرد: "خبری بهت‌آور، پنج‌شنبه تقویم‌ها را ویران کرد. کاپیتان نجیب پرسپولیس رفتنش هم مثل همه روزهای بودنش ساده و آرام بود. باورش سخت است ولی فوتبال‌مان در عزای یکی از بهترین‌هایش رخت سیاه برتن کرده است. برای تسلیت گویی جملات گنگ و بی‌معنا شده‌اند. در غم بازماندگان شریکم."

هاشمی هم پیام داد
کیومرث هاشمی رئیس ملایری کمیته ملی المپیک هم بعد از این اتفاق تلخ در پیامی اعلام کرد: "درگذشت فوتبالیست با اخلاق و مردمی تیم فوتبال پرسپولیس چنان سنگین و جانسوز است که به دشواری به باور می‌نشیند، ولی در برابر تقدیر حضرت پروردگار چاره‌ای جز تسلیم و رضا نیست. کمیته ملی المپیک این ماتم جانگداز را به خانواده محترم وی، جامعه ورزش، جامعه بزرگ فوتبال، فدراسیون فوتبال، باشگاه پرسپولیس و تمامی هواداران این باشگاه بزرگ صمیمانه تسلیت عرض کرده و برای آنان صبر و اجر و برای آن عزیز سفرکرده علو درجات طلب می‌کند. روحش شاد و یادش گرامی."
پیکر هادی نوروزی صبح روز گذشته در میان استقبال هواداران فوتبال به خصوص دوستداران پرسپولیس و کاپیتان فقید این تیم در استادیوم ۱۰۰ هزار نفری آزادی تشییع و سپس برای خاکسپاری به بابل زادگاه هادی نوروزی منتقل شد.
باشگاه پرسپولیس تهران در نظر دارد بزودی مراسمی باشکوه برای بازیکن فقید خود برگزار کند.

پیشخوان

۱

صعود یک پله‌ای تیم ملی در رده‌بندی فیفا

تیم ملی فوتبال ایران در تازه‌ترین رده‌بندی فدراسیون جهانی فوتبال در مکان نخست آسیا و ۳۹ دنیا ایستاد.
به گزارش ایسنا، در تازه‌ترین رده‌بندی فدراسیون جهانی فوتبال تیم ملی ایران با ۷۰۳ امتیاز در مکان سی‌ونهم جهان و نخست آسیا ایستاده است. ایران در تازه‌ترین رده‌بندی یک پله صعود نسبت به دور قبل داشت. صدرنشین این رده‌بندی تیم ملی آرژانتین است که با هزار و ٤۱۹ امتیاز همانند ماه قبل در صدر قرار دارد.

۲

انتقام سخت بسکتبالیست‌های ایران از کره جنوبی

تیم ملی بسکتبال ایران در مرحله یک چهارم پایانی رقابت‌های قهرمانی آسیا انتقام سختی از کره جنوبی گرفت و به مرحله نیمه‌نهایی مسابقات رسید.
به گزارش ایرنا، تیم ملی بسکتبال ایران در مرحله یک چهارم پایانی رقابت‌های قهرمانی آسیا به مصاف کره‌جنوبی رفت و در پایان با نتیجه ۷۵ بر ٦۲ حریفش را شکست داد و انتقام سختی از این تیم گرفت. کره جنوبی در فینال بازی‌های آسیایی مدال طلا را از دست بسکتبالیست‌ها خارج کرد.

۳

شیرجه‌روی نوجوان ایران قهرمان آسیا شد

ملی‌پوش شیرجه ایران در مسابقات رده سنی آسیا به مقام قهرمانی رسید.به گزارش مهر، مسابقات شیرجه رده سنی قهرمانی آسیا به میزبانی تایلند آغاز شد و نمایندگان کشورمان به رقابت پرداختند.در ماده تخته یک متر زیر ۱٤سال محمد دوام توانست عنوان قهرمانی را از آن خود کند. مجتبی ولی‌پور شیرجه‌روی با تجربه ایران نیز در ماده تخته یک متر رده سنی بزرگسال به مدال نقره دست یافت. پارسا پاخران دیگر شیرجه‌روی ایران به مقام چهارم دست یافت.

۴

بسته شدن پرونده ایران در پینگ‌پنگ آسیا

ملی‌پوش تنیس روی میز ایران با شکست مقابل حریف خود از راهیابی به جمع ۱٦ پینگ‌پنگ‌باز برتر آسیا بازماند.
به گزارش مهر، نیما عالمیان، آخرین نماینده ایران در رقابت‌های تنیس روی میز قهرمانی آسیا با شکست چهار بر یک مقابل حریفی از چین‌تایپه به کار خود در این رقابت‌ها پایان داد.
بدین ترتیب پرونده ایران در رقابت‌های قهرمانی آسیا با این شکست بسته شد. پیش از این ملی‌پوشان ایران در رده تیمی جایگاه هفتم آسیا را به دست آورده بودند.

۵

پیام جانبازان ورزشکار در پی فاجعه منا

خانواده ورزش جانبازان و معلولین در پی فاجعه منا پیامی صادر کرد.
به گزارش فدراسیون جانبازان و معلولین، متن این پیام که برای رهبر معظم انقلاب صادر شده به این شرح است :
محضر مبارک حضرت آیت ا... خامنه‌ای(مدظله العالی)
ما خانواده بزرگ ورزش جانبازان و معلولین جان ناقابل خود را در طبق اخلاص نهاده و آمادگی خود را در راستای فرمان برخورد سخت و خشن نظام مقدس جمهوری اسلامی ایران با موذیان و معاندین با جمهوری اسلامی ایران اعلام می‌داریم.

سوژه

به‌جا ی مانده از یک افتخار بزرگ
کار ۲۰ بانوانی که جهانی شدند

تیم ملی فوتسال بانوان ایران با کسب مقام قهرمانی آسیا افتخارات ورزش بانوان کشور را با این عنوان تیمی تکمیل کرد.
آن روزها که انگلیسی‌های شاغل در صنعت نفت ایران توپ را غلتاندند روی زمین‌های زرخیز مسجد سلیمان و فوتبال (و بعدتر فوتسال) در این سرزمین متولد شد، چه کسی فکرش را می‌کرد روزی بانوانِ "ایران زمین" پا به توپ شوند تا قله؛ سنگلاخ‌ها را رد کنند، از پستی و بلندی‌های بسیار بگذرند، دیواره‌های سنگی محدودیت‌های مختلف را دریبل بزنند و از کوه افتخار بکشند بالا، برسند آنجا که پرچم کشوری را به افتخار بر فرازش می‌افرازند، آنجا؛ روی قله فوتسال قاره بزرگ آسیا!
ارزش قهرمانی بانوان ملی‌پوش فوتسال ایران به مراتب بیشتر از آن چیزی است که به نظر می‌آید. کسب نخستین قهرمانی تیمی بانوان در سال‌های بعد از انقلاب مقصدی است که برای رسیدن به آن مسیری به درازای سالیان، طی شده؛ راهی که اگر بگوییم زنان ورزشکار کشورمان با پای پیاده و به سختی آن را طی کرده‌اند، گزافه نیست. این قهرمانی در حقیقت تکمله‌ایست برای مدال‌آوری‌های بانوان ایران در ورزش‌های انفرادی، انگار که جای این عنوان ارزشمند تیمی خالی بوده باشد در ویترین افتخارات ورزش بانوان ایران.
بانوان فوتسال کشورمان در اولین بازی با جسارت و اعتماد به نفس مقابل هنگ کنگ قرار گرفتند؛ تیمی که با نتیجه ٦ بر صفر مقابل ایران باخت. شاگردان فروزان سلیمانی ازبک‌ها را هم با نتیجه ۹ بر یک از پیش رو برداشتند تا مقابل مالزی میزبان این مسابقات قرار بگیرند. مالزی هم با وجود استفاده از امتیاز میزبانی چاره‌ای جز شکست چهار بر دو مقابل ایران نداشت. این تیم در بازی‌های داخل سالن ۲۰۱۳ هم شکست سنگین ٦ بر یک را مقابل ایران تجربه کرده بود. در نیمه نهایی تایلندی‌های سرعتی با یک گل مغلوب تیم کشورمان شدند تا دو تیم ژاپن و ایران در فینال مقابل هم قرار بگیرند.
در این مرحله رویه فنی تیم ایران تا حدودی تغییر کرد. تیم ژاپن برخلاف سه تیم گذشته تیمی مهاجم بود به همین دلیل کادر فنی برای بستن راه‌های نفوذ این تیم دفاع و ضد حمله را در پیش گرفت. بازی جذاب و هیجان انگیز دو تیم که با حضور علی کفاشیان رئیس فدراسیون فوتبال در سالن همراه بود در نهایت با تک گل زهره میثمی به پایان رسید. این نتیجه در شرایطی به نام بانوان ایران به ثبت رسید که نگاهی به پنج بازی برگزار شده تیم ملی فوتسال بانوان موید این موضوع است که شاگردان فروزان سلیمانی بازی‌ها را بر مبنای تکنیک، شجاعت و آگاهی پیش بردند. آنجا که باید بی محابا حمله می‌کردند، بازی تهاجمی را در دستور کار خود قرار دادند و در جایی که سرعت حریف بالا بود، بازی تدافعی را در پیش گرفتند و در نهایت خیلی حساب شده گام به گام پیش آمدند و در اولین دوره رقابت‌های قهرمانی آسیا نام خود را در تاریخ این مسابقات به عنوان قهرمان به یادگار گذاشتند. تیمی که با گل فوق‌العاده خود برابر مالزی جهانی هم شد.

تجلیل از دست‌اندرکاران برگزاری المپیاد ورزشی پیام‌نور

مراسم تقدیر از دست‌اندرکاران برگزاری هفتمین المپیاد فرهنگی ورزشی دانشجویان دختر دانشگاه پیام نور در سالن شهید آوینی دانشگاه پیام نور مرکز همدان و با حضور فعالان برگزاری این المپیاد برگزار شد.
رئیس دانشگاه پیام نور همدان در این مراسم با بیان اینکه برگزاری المپیاد کار سنگین و طاقت‌فرسایی بود، اظهار کرد: همبستگی، همدلی و یگانگی در مجموعه عوامل برگزاری المپیاد مشاهده شد.
صفی‌ا... صفایی ادامه داد: علاوه بر دخیل بودن همکاران دانشگاه پیام نور همکاری داوطلبانه ۷۰ نیروی خارج از دانشگاه را در برگزاری المپیاد با علاقمندی و همیاری صادقانه شاهد بودیم.
وی با تأکید بر اینکه برگزاری این المپیاد تمرینی برای استفاده از انرژی علاقمندان بود، گفت: کمک‌های داوطلبانه در اجرای برنامه‌های مختلف در کشورهای توسعه یافته امری عادی است و خوشبختانه این امر مهم در کشور ما نیز انجام می‌شود که ما توانستیم این برنامه را اجرا کنیم.

آگهی مناقصه

پایگاه شکاری شهید نوژه در نظر دارد نظافت و نگهداری فضای سبز اماکن سازمانی خود را از طریق مناقصه عمومی به پیمانکار واجد شرایط واگذار نماید.
شرکت‌های دارای شماره ثبت می‌توانند از تاریخ درج آگهی به مدت ۴ روز اداری از پایگاه بازدید و پیشنهادات خود را ارائه نمایند.
هزینه چاپ آگهی بر عهده برنده مناقصه است.
پایگاه در رد یا قبول پیشنهادات مختار است.
بایستی نفرات شرکت کننده در مناقصه، ۵٪ کل مبلغ پیشنهادی را به صورت نقدی به حساب ۵۱۵۱۵۷۵۶۱۹۰۰۷ دارایی پایگاه واریز یا ضمانت‌نامه بانکی همراه پیشنهاد ارایه نمایند.
مدارک مورد نیاز: اسناد شرکت در مناقصه، اسناد ثبت شرکت، مجوز فعالیت از وزارت تعاون-کار و رفاه اجتماعی، و رزومه کاری.
تلفن تماس: ۰۸۱-۳۵۵۵۳۲۷۷
پایگاه شکاری شهید نوژه

روزنامه اجتماعی، سیاسی، فرهنگی، اقتصادی

The Message Of Madestan's History & Civilization & Culture

روزنامه همدان پیام

www.HamedanPayam.com

پیام تاریخ، تمدن و فرهنگ مادستان

روزنامه صبح استان

صاحب امتیاز و مدیر مسئول: نصرت ا... طاقتی احسن
سردبیر: یدا... طاقتی احسن
نشانی: همدان، ابتدای خیابان مهدیه، روبروی دبیرستان شریعتی
ساختمان پیام
صندوق پستی: ۶۶۶ - ۶۵۱۵۵
تلفن:۳۸۲۶۴۴۳۳ (ویژه) نمابر: ۳۸۲۷۹۰۱۳
سردبیر: ۰۹۱۸۳۱۵۱۴۳۷ آگهی: ۳۸۲۶۴۴۳۳
لیتوگرافی و چاپ: پیام رسانه (۳۸۲۷۴۰۸۲ - ۰۸۱)

پایگاه اینترنتی.....www.Hamedanpayam.com
ارتباط با روزنامه.....۱۰۰۰۶۰۶۶
ارتباط با روزنامه.....info@Hamedanpayam.com
Hamedanpeyam@yahoo.com
ارتباط با مدیرمسئول.....modir@Hamedanpayam.com
ارتباط با سردبیر.....sardabir@Hamedanpayam.com
سرویس آگهی.....agahi@hamedanpayam.com
سرویس اشتراک.....eshterak@hamedanpayam.com
چاپخانه پیام رسانه.....litohoma@yahoo.com

اوقات شرعی

اذان ظهر	۱۲:۰۵
غروب خورشید	۱۷:۵۸
اذان مغرب	۱۸:۱۶
نیمه شب شرعی	۲۳:۲۴
اذان صبح فردا	۰۴:۴۹
طلوع خورشید فردا	۰۶:۱۲

» منبع: موسسه ژئوفیزیک تهران

آب و هوا

پیش‌بینی وضع هوا:

صاف تا کمی ابری، همراه با وزش باد و رگبار باران

شهرستان	همدان	ملایر	تویسرکان	نهاوند	کبودراهنگ	رزن	فامنین	فیروزان	اسدآباد	بهار
▲	۲۸	۲۹	۲۸	۳۰	۲۸	۲۸	۲۹	۲۹	۲۷	۲۸
▼	۹	۱۲	۱۳	۱۲	۱۱	۱۲	۱۰	۸	۵	۹
▦	۳۰	۳۵	۳۰	۳۵	۳۵	۳۵	۳۰	۳۰	۴۵	۳۰

حدیث:

امام صادق (ع) :

فرمان‌بـــرداری خدای عزّ وجلّ، خدمت به او در زمین اســـت و هیچ خدمتی برابر با نماز نیست.

کتاب من لا یحضره الفقیه: ج ۱، ص ۲۰۸؛ شناخت‌نامه نماز: ج ۱، ص ۹۲

دوبیتی باباطاهر

بسر شوق سر کوی ته دیرم — بدل مهر مه روی ته دیرم
بت من کعبه من قبله من — ته ای هر سو نظر سوی ته دیرم

شنبه ● ۱۱ مهرماه ۱۳۹۴ ● ۱۹ ذی الحجه ۱۴۳۶ ● ۳ اکتبر ۲۰۱۵ ● ۲۴۶۳

تـــازه‌ها

شستن ظرف موجب آرامش ذهن می‌شود

محققان متوجه شـــدند که شست و شوی ظـــروف در صورت تمرکز حـــواس، موجب آرامش ذهن شود.

به گـــزارش ایرنا، در تمرکز حواس، توجه فرد بـــه صورت ارادی بر احساسات و افکارش در همان لحظه معطوف می‌شود.

در تحقیقات قبلی رابطه کارهای خانه به ویژه شستن ظروف با آرامش ذهن مشخص شده بود، اما مطالعه جدید محققان نقش تمرکز حواس را در این زمینه برجسته می‌کند.

دادن دســـتورالعمل به افراد درباره تمرکز داشتن هنگام شستن ظروف موجب تقویت توان آنها در تمرکز ذهن می‌شود.

شارژ گوشی موبایل با توربین بادی قابل حمل

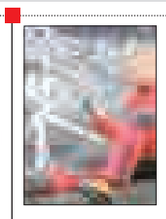

یک شرکت اروپایی یک توربین بادی قابل حمـــل را طراحی کرده که بـــه کاربران اجازه ذخیره نیروی تولید شـــده را می‌دهد و حتی با سرعت کم باد نیز کار می‌کند.

این توربین‌ها بسته به مدلشان از باتری‌های لیتیوم- یونی ۳۰۰ هزار تا ۷ هزار و ۵۰۰ میلی‌آمپر استفاده می‌کنند که دقیقاً همان نوع باتری‌های مورد استفاده در ماشین‌های برقی است.

وزن کوچکترین توربین بادی تنها ۶۵۰ گرم اســـت و به معنای واقعی کلمـــه یک توربین قابل حمل اســـت و حتـــی بزرگترین مدل هم در صندوق عقب یک ماشین جا می‌گیرد.

ویتامین C استرس را کم می‌کند

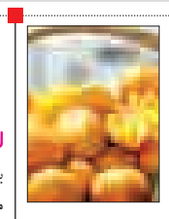

محققان ثابت کردند ویتامین C موجب بهبود در عملکرد فیزیکی بدن و کاهش استرس می‌شود.

به گزارش فارس، ویتامین C یک آنتی‌اکسیدان طبیعی در میوه، مرکبات و سبزیجات است که در اغلب مکمل‌های غذایی وجود دارد. مکمل‌های آنتی‌اکســـیدان‌ها برای بهبود ســـلامت و کاهش استرس اکسیداتیو است که گاهی نتایج متناقض و گاهی ناامیدکننده داده است؛ استرس اکسیداتیو عامل بر هم زنندهٔ تعادل میان تولید رادیکال‌های آزاد و دفاع‌های آنتی‌اکسیدانی است.

مکمل‌های ویتامین C استرس اکسیداتیو را کاهش می‌دهد و می‌تواند عملکرد افرادی که غلظت پایین ویتامین C دارند را بهتر کند.

رایانه کوانتومی ساخته شد

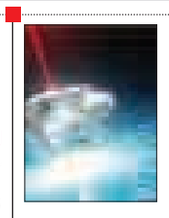

دانشـــمندان موفق شـــدند رایانه کوانتومی بســـازند که پیش نمونـــه پردازشـــگر کوانتو می‌شـــود. به گزارش فارس، ســـاخت ماشین حســـابگر کوانتومی راه را برای ســـاختن رایانه کوانتومی باز می‌کند که یکی از مســـائل بنیادی علمی در قرن ۲۱ میلادی است.رایانه‌های کوانتومی امـــکان می‌دهند در آینده نزدیک یک زیرســـاخت جهانی اینترنت اشیا ایجاد شود که تمام اشیای موجود در دنیای واقعی و دنیای مجازی اطراف انسان را در سیستم ارتباطات انفورماتیک متحد سازد.

یادآور می‌شود بهره‌وری و قدرت وسایل حسابگر موجود فعلی برای این کار کفایت نمی‌کند.

نرم‌افزار نابینایان ویژه تلفن همراه

«چشـــم من باش» یک نرم‌افـــزار بر روی گوشی هوشمند اســـت که به منظور کمک به نابینایان طراحی شده است.

بـــه گزارش فارس، این نرم‌افزار فـــرد نابینا یا با بینایی ضعیف را قادر می‌ســـازد از اطراف خـــود عکس یا فیلم بگیرد و یک هشـــدار برای کاربـــری که می‌تواند ببیند و او هم همین نرم‌افزار را بر روی گوشـــی هوشمند خود دارد، بفرستد و فرد بینا آنچه می‌بیند را شفاهاً برای فرد نابینا بگوید.

این برنامه در حال حاضر بر روی iOS در دســـترس است و هنوز بر روی آندروید نصب نشده است.

جشنواره

نمایش تئاتر "آتیس‌ها و پاتیس‌ها" از گرگان

گزارشی از دو روز نخست جشنواره تئاتر؛

همدانی‌ها برای هنر صف کشیدند

تاکنون دو روز از جشنواره ۲۲ بین‌المللی تئاتر کودک و نوجوان گذشـــته و بـــا اجرای ۱۳ نمایش صحنه‌ای داخلی و ۷ نمایش خیابانی در ۵۱ سانس، حدود ۱۰ هزار نفر نمایش‌های منتخب را تماشـــا کرده‌اند.

نمایش‌های راه یافته به جشـــنواره ۴۸ عنوان است که در بین آنهـــا ۳۷ نمایش صحنه‌ای و ۱۱ نمایش خیابانـــی وجـــود دارد. از این تعـــداد ۱۰ نمایش صحنه‌ای و خیابانی مربـــوط به گروه‌های خارجی است.

پنجشـــنبه با اینکه روز اول جشـــنواره بود اما مردم اســـتقبال زیادی از نمایش‌ها کردنـــد به طوری که چند روز قبل از آغاز و در حین برگزاری جشنواره بین‌المللی فیلم نوجوان بسیاری از مخاطبان نمایش در دبیرخانه به دنبـــال رزرو بلیت نمایش‌ها بودند؛ زیرا طبق گفته بســـیاری از مراجعان، تجربه به آنها نشـــان داده که احتمالاً برای تهیـــه بلیت برخی از نمایش‌ها با مشـــکل مواجه می شوند بنابراین باید از چند روز قبـــل، بلیت مورد نظـــر را تهیه کنند.

هرچند که طبق گفته مدیر اجرایی جشنواره، امسال پیش‌فروش بلیت وجود ندارد و مراجعان تنها یک ســـاعت قبل از هر نمایشی برای تهیه بلیت، باید به مجتمع‌های شـــهید آوینی، فرهنگی هنری بوعلی و تالار فجر مراجعه کنند.

به هر حال روز پنجشـــنبه تنها ســـانس نیمه خالی مربوط به نمایش های سانس ساعت ۱۸ بود؛ زیرا همزمانی آن با مراسم افتتاحیه جشنواره باعث شده بود تعداد کثیری از مردم در شهر بازی رنگین‌کمان حضور یابند.

به طـــوری که هانیه قهرمانی، دانشـــجوی رشـــته مهندسی کشاورزی که به همراه دو دوستش منتظر آغاز اجرای نمایش چرکولک بودند، می‌گفت: امروز چون پنجشنبه عصر بود دوست داشتیم حداقل یکی از نمایش‌های جشنواره را ببینیم؛ پارسال هم شنیده بودم که نمایش‌های خیلی خوبی در جشنواره اجرا می‌شد. امسال تصمیم گرفتم هر طور شده نمایش ببینم، چون کارت افتتاحیه هم داشـــتم با دوستانم طوری برنامه‌ریزی کردیم که هم نمایش ببینیم، هم به مراسم افتتاحیه برســـیم ولی متأسفانه نمایش با تأخیر زیادی اجرامی شود و فکر می‌کنم تا نمایش تمام شود نصف افتتاحیه هم گذشته است. دوستانم دوست دارند افتتاحیه را ببینند ولی من دوست دارم نمایش ببینم.

مرضیه قادری مادر دو پســـر کوچک که به همراه همســـرش برای دیدین نمایش به مجتمع شـــهید آوینی آمده بودند هم، می‌گفت: ۴۰ دقیقه گذشـــته و هنوز نمایش اجرا شـــروع نشده، مجبوریم برویم نخواهند داشت.

وی همچنین گفت که مردم ســـعی کنند بلیت‌های مورد نظرشـــان را تهیه کنند که مبادا شرمنده کسی شـــویم، زیرا هم امســـال و هم سال گذشته کسانی بودند کـــه بارها می‌آمدند ولی به خاطر پر شـــدن ظرفیت سالن نمی‌توانســـتند سالن شوند. به همین دلیل هم پیش‌فروش بلیت‌ها را برداشتیم که افرادی که خبر ندارند هم با مشکل مواجه نشوند.

طـــی دو روز گذشـــته نمایش‌هـــای «آتیس‌هـــا و پاتیس‌هـــا»، «چرکولـــک»، «خانـــواده کارفینگل»، «آدم کوچولوی گرســـنه»، «خودخواهی که باشـــد چیزی درســـت نمی‌شه»، «نترســـک»، «ورود الاغ ممنوع»، «گلپـــری»، «اینجا وضعیـــت غیرطبیعیه»، «گِل»، «هاکلبریفین»، «نقـــاش پروانه‌ها» و «ابرهای بادکنکی» از شهرهای گرگان، همدان، تهران، مشهد، مرودشت، سنقر، رزن و چناران برای اجرا به روی سن رفتند. این نمایش‌ها هر روز در ۳ سانس صبح ساعت ۱۰ و ۳۰ دقیقه و بعدازظهرها ساعت ۱۶ و ۳۰ دقیقه و ۱۸ در سالن‌های اصلی و پلاتو مجتمع فرهنگی هنری بوعلی، سالن اصلی و پلاتو مجتمع فرهنگی هنری شهید آوینی، تالار فجر، آمفی تئاتر اداره کل (ویژه خردسالان) و کانون مهدیه به اجرا درمی آیند که سانس‌های صبح برای دانش آموزان و بعدازظهرها برای عموم است. همچنین نمایش‌های خیابانی «اکوان»، «تـــو بگو تو چی؟»، «ربات‌ها هم احســـاس دارند»، «خان چندم»، «پاپا» و «روزی به غیر از هر روز» نیز ســـاعت ۱۷ و ۱۸ در شهربازی رنگین کما، پارک کودک و محوطه سالن آوینی به اجرا درآمدند.

امـــروز نیز نمایـــش های صحنـــه‌ای و خیابانی در همین ســـانس‌ها طبق جدول فوق به اجرای عموم درخواهد آمد.

بیست‌ودومین جشـــنواره بین‌المللی تئاتر کودک و نوجوان به دبیری شـــهرام کرمی از ۹ تا ۱۴ مهر در همدان در حال برگزاری است.

بیست‌ودومین جشنواره بین‌المللی تئاتر کودک و نوجوان
۹ تا ۱۴ مهرماه ۱۳۹۴- همدان

مکان - ساعت / تاریخ	مجتمع فرهنگی هنری بوعلی (سالن اصلی)	مجتمع فرهنگی هنری بوعلی (پلاتو شماره یک)	مجتمع فرهنگی هنری بوعلی (پلاتو شماره دو استاد صدرا - عبادی)	مجتمع فرهنگی سینمایی شهید آوینی (سالن اصلی)	مجتمع فرهنگی سینمایی شهید آوینی (تئاتر شهر)	تالار فجر	آمفی‌تئاتر اداره کل (ویژه نمایش خردسال)	کانون مهدیه
شنبه 94/07/11	راه طولانی سلام ن. رئوف دشتی ک. جواد رحیم‌زاده مقید 50 دقیقه	فرزند ابر استرالیا ن. ک. ریچل ریگز 40 دقیقه	پرواز ستاره‌ای ن. ک. لیدا بنکارپان همدان 40 دقیقه	دختر یونه کوچه‌فرنگی ن. رسیلی مندانتون ک. مریم اکبری تهران 55 دقیقه	پیتر و گرگ ن. جورج پرسجنیور ک. نوماس هنسل آلمان 45 دقیقه	جادوگر کوچولو ن. هادی حسنلی ک. فریبا دلیری تهران 65 دقیقه	دو لاک‌پشت تنهای تنها مریم خاکسار تهرانی تهران 20 دقیقه (9:30 10:30 11:30)	کنسرو لوبیا قرمز ن. بالاسوبر امانیان ک. کریشنا کوپیار هندوستان 60 دقیقه (10:30 16 18)

مکان - ساعت / تاریخ	نمایش خیابانی					
	شهربازی رنگین‌کمان		پارک کودک		محوطه سالن آوینی	
شنبه 94/07/11	پاپا ن. ک. کاوه بهبودی تهران 15 دقیقه (17)	خان چندم ن. ک. ارگین خاک‌کار ملایر 20 دقیقه (18)	قصه‌ها ن. ک. امیرحسین شفیعی ورامین 20 دقیقه (17)	ربات‌ها هم احساس دارند ن. ک. لیدا وحیدی تهران 15 دقیقه (18)	(16)	آبنبزدک ن. ک. محمدرضا جعفری تفوت آستانه اشرفیه 20 دقیقه (18)
					بچه‌های کار ن. ک. محمدرضا آگاه سنقر 20 دقیقه (17)	

شهربازی رنگین‌کمان: بلوار ارم/ مجتمع فرهنگی هنری بوعلی‌سینا: بلوار شهید مفتح / مجتمع فرهنگی هنری شهید آوینی: بلوار بعثت، جنب پارک مردم
تالار فجر: ضلع جنوبی آرامگاه بوعلی‌سینا

یادمان

۲سالگی نخستین حضور میرسید علی در مجلس عرفا

در روایات تاریخی آمده که هنگامی که وی دوســـاله بود به همراه پدرش در مجلس بزرگی که می‌گویند چهار صد نفر از اولیاء... در آن به مناسبت اتمام بنای سلطانیه تشکیل شده بود، شرکت کرد که نخستین حضور وی در مجلس عرفاست.

پس از کســـب علوم دینی و عرفانی همزمان با ســـیر سلوک معنوی، سفرهای درازمدت خویش برای مصاحبت با عرفای سایر مناطق جهان را آغاز کرد و در نهایت منطقه کشمیر هند که در بحران‌های اجتماعی بسر می‌برد را برای تبلیغ و ارشاد مردم غیر مسلمان انتخاب کرد.

بر خلاف عرفا و مشایخ که عزلت‌نشین بوده‌اند، هر جا که لازم بود این عارف بزرگ برمی‌خاست.

کیوسک

ندای توی: بانویی که ســـفالگری را به امور اداری ترجیح داد، عنوان گزارشی اســـت که در مقوله کار به آن پرداخته شده است. فرزانه کورشی یک سال اســـت که کار سفالگری با نقش برجسته انجام می‌دهد. سفالگری برای او هم حرفه و هم سرگرمی است که ماهانه حدود یک میلیون تومان برای او درآمد دارد.

کورشی که در رشـــته امور اداری تحصیل می‌کند کار هنری را به رشته دانشگاهی خود ترجیح داده و با داشتن این استعداد می‌گوید هر شـــخصیتی جدا از خانم و آقا بودنش می‌تواند هر کاری را که بخواهد انجام دهد.

در ســـتون صفحه اول این جریده نیز به مناسبت فصل بازگشایی مدارس مطلبی آمده اســـت که به لوازم تحریر و نوشت‌افزار و نیز انتخاب آن برای دانش‌آموزان می‌پردازد.

مهدی نجفی می‌نویســـد: طرح‌های وارداتـــی دفترها، جامدادی‌ها و کیف‌های مدارس بســـیار جذاب اما طرح‌های ایرانی نمی‌تواند کودکان و نوجوانان را جذب کند به همین دلیل دانش‌آموزان بیشتر جذب این نوع لوازم وارداتی می‌شوند.

نویســـنده در ادامه این ســـوال را مطرح کـــرده که آیا وقت آن نشـــده که دانش‌آموزان ما هم «سوپرمن»های خودشان را بشناســـند که مطرح شده در این خصوص باید برخی صنایع تعزیرات صنعت معدن و تجارت و نیز سازمان‌های فرهنگی باید وارد کار شوند.

کدبانو

کوکوی بادمجان

مواد لازم:

بادمجان خردشده ..... ۳ پیمانه
فلفل دلمه‌ای رنگی خردشده ..... یک پیمانه
پیاز خردشده ..... یک عدد
جعفری خردشده ..... نصف پیمانه
تخم‌مرغ ..... ۵ عدد
آرد ..... یک پیمانه
روغن زیتون ..... یک پیمانه
نمک و فلفل ..... به میزان لازم

طرز تهیه:

ابتدا بادمجان‌ها را خوب بشـــویید سپس آنها را به صورت حلقه‌ای برش دهید و هرکدام از حلقه‌ها را هم از وسط به دو نیم کرده، آنها را در یک سبد مناسب بریزید، روی آنها نمک بپاشید و حدود ۳۰ دقیقه صبر کنید تا تلخی بادمجان گرفته شود سپس آنها را آبکشی کنید و در سبدی بریزید تا آبشان گرفته شود.

در یک کاسه مناسب تخم‌مرغ‌ها و روغن زیتون را خوب با هم مخلوط کنید ســـپس پیاز، جعفری، نمک و فلفل را اضافه کرده و مواد را با هم مخلوط کنید. حـــالا فلفل دلمه‌ای‌های رنگی و تکه‌های بادمجان را هم بـــه مواد اضافه کـــرده و دوباره مواد را خوب با هـــم مخلوط کنید. در انتهـــا آرد را به مواد اضافه کنید. خوب هم بزنید تا مواد به خوبی با هم مخلوط شوند.

یـــک تابه مناســـب را روی حرارت قرار داده و کمـــی روغن داخل آن بریزید. اکنون مواد کوکو را داخل تابه ریخته و آن را با پشـــت قاشـــق کاملاً پخش کنید و صبر کنید تا یک طرف کوکو کاملاً سرخ شود. کوکو را برش داده و هر برش را برگردانید تا آن طرف کوکو هم برشـــته شود سپس آن را سرو کنید.

عکس روز

نمایش خیابانی "تو بگو تو چی؟" از همدان

عکس: پوریا پاکیزه

گل و گیاه

سوسن یک روزه زرد" یا "زنبق رشتی لیموی" یکی از گیاهان زینتی، علفی و چند ساله است. این گیاه می‌تواند تا حدود ۹۰ تا ۱۲۰ سانتیمتر (۳۵ تا ۴۷ اینچ) ارتفاع رشد کند.

برگ‌های این گیاه به رنگ ســـبز روشن، خطی و به طول حدود ۴۰ سانتیمتر هستند. گل‌ها به رنگ‌زرد لیمویی، شـــیپوری شکل، زیبا و بسیار معطر هســـتند. این گل‌ها حدود ۱۵ ســـانتیمتر قطر دارند. گل‌دهی معمولاً در ماه‌های جون تا جولای رخ می‌دهد.

دانستنی‌ها

آیا می‌دانید که ... مروارید درون سرکه ذوب می‌شود.
آیا می‌دانید که ... یک قطره آب دارای ۱۰۰ میلیارد اتم است.
آیا می‌دانید که ... تنها حیوانی که نمی‌تواند شنا کند شتر است.
آیا می‌دانید که ... گل آفتابگردان تنها یک شاخه گل نیست، بلکه تمام سطح قهوه‌ای و گلبرگ‌های زرد آن مجموعه‌ای از هزار تا ۲ هزار گل است که کنار هم قرار گرفته‌اند.
آیا می‌دانید که ... روباه همه چیز را خاکستری می‌بیند.
آیـــا می‌دانید که ... ۸۰درصد موجودات دنیا را حشـــرات تشکیل داده‌اند.
آیـــا می‌دانید که ... دارکوب‌ها قادرند ۲۰ بار در ثانیه به تنه درخت ضربه بزنند.
آیا می‌دانید که ... تعداد میکروارگانیسم‌های موجود در یک قاشق خاک از تعداد آدم‌های روی زمین بیشتر است.
آیا می‌دانید که ... خرگوش و طوطی تنها حیواناتی هستند که می‌توانند بدون برگشتن به عقب پشت سر خود را ببینند.
آیا می‌دانید که ... یک موش کور ۱۴ سانتی می‌تواند در یک شب تونلی به طول ۴/۹۱ متر حفر کند.
آیا می‌دانید که ... با اســـتفاده از مقداری جوش‌شیرین می‌توانیـــد گوجه فرنگی‌های شـــیرین‌تری را پرورش دهید. باید مقداری جوش شیرین را به خاک بوته گوجه فرنگی بپاشید.