پیام تاریخ، تمدن و فرهنگ مادستان
|ISNN: 2322-4665|

روزنامه همدان پیام

www.HamedanPayam.com

دوشنبه ● ۱۱ دی‌ماه ۱۳۹۶ ● ۱۳ ربیع‌الثانی ۱۴۳۹ ● ۱ ژانویه ۲۰۱۷
سال سیزدهم ● شماره ۳۰۹۷ ● ۱۲ صفحه روزنامه + نیازمندی‌ها ● ۱۰۰۰ تومان

کانال خبری همدان پیام در تلگرام | t.me/hamedanpayam
کانال نیازمندی‌های روزنامه در تلگرام telegram.me/bazarehamedan

خبر

خشکسالی به رودخانه‌ها رسید
ص ۲

خبر

نتوانستیم جوانان را جذب کنیم
ص ۲

مادستان

طلب ۷۰۰ میلیون تومانی شهرداری رزن از ادارات
ص ۳

ورزش
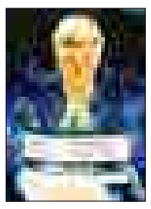
۲۰۱۸ سیاسی‌ترین سال ورزش جهان
ص ۷

لایحه حمایت از حقوق معلولان در مجلس مصوب شد

ص ۵

تأکید نمایندگان استان بر مقابله با گرانی و حذف یارانه‌ها

مجلس پاسخگوی معترضان شد

ص ۲

شنیده شدن صدای تبریک جهانی سال ۲۰۱۸ از همدان

تثبیت موقعیت گردشگری استان با شروع سال میلادی جدید

ص ۸

نگاهی به تجمعات اعتراضی در همدان

▪ اوضاع شهرهای استان آرام است

ص ۴

استاندار در ستاد تنظیم بازار استان همدان:

هیچ مدیری حق خروج از استان را ندارد

▪ بدون بهانه قیمت تخم‌مرغ وارداتی ۴۰۰ تومان باشد

ص ۶

یادداشت روز

برای معترضان و مسئولان

اعتراض حق جمعیت‌ها گروه‌ها و تشکل‌های شناسنامه‌دار و قانونی در ایران است. بر اساس اصل ۲۷ قانون اساسی "تشکیل اجتماعات و راهپیمایی‌ها بدون حمل سلاح، به شرط آنکه مخل به مبانی اسلام نباشد آزاد است". در همه جوامع قانون‌پذیر دنیا حق اعتراض جمعی دیده شده و حتی برای انجام آن میادین و نقاطی مشخص پیش‌بینی شده مانند هاید پارک در شهر لندن.اما با تکیه بر دیده شدن این اصل در قانون اساسی نمی‌تواند صرف برپایی تجمع و اعتراضات جمعی باشد...

ص ۲

یادداشت

فوتبال همدان دیدنی‌تر از همیشه

ورزش فوتبال در همدان ابزار و قطعات ضروری فراوانی لازم دارد که یکی از آنها تماشاچی فوتبال است. نمونه این کمبود و نیاز شدید استادیوم‌های بزرگ و خالی که این روزها و در اوج رکود و زوال فوتبال در استان همدان بدون استفاده رها شده و با ادامه این روند دیر یا زود ورزشگاه‌های گران‌قیمت همدان از جمله استادیوم‌های شهید مفتح و شهید حاجی‌بابایی (مریانج) است...

ص ۷

تبریک و تهنیت
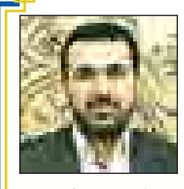
برادر گرامی و گرانقدر
جناب آقای
شهرام شیروانی
انتخاب حضرتعالی را به عنوان نایب‌رئیس جامعه هتل‌داران کشور که ناشی از مدیریت موفق و سخت‌کوشی شما بوده است را مفتخراً تبریک و تهنیت عرض نموده و از درگاه خداوند متعال سلامتی و موفقیت روزافزون جنابعالی را خواستارم
ابراهیم فعله‌گری
مدیریت مجتمع رفاهی- خدماتی و سوخت‌رسانی آذرفام

رسانه دیجیتال
روزنامه همدان پیام
با اینستاگرام# همدان‌پیام همراه شوید
اخبار را با فتوتیترها و تصاویر جذاب پیگیری کنید
hamedanpayam

مدیران محترم ادارات و روابط عمومی‌های گرامی
الوو پیام...

تلفن: ۳۸۲۷۹۰۴۰ - ۰۸۱ پیامک: ۱۰۰۰۶۰۶۶
E-mail: mardomi@hamedanpayam.com
ستونی برای پاسخ به خواسته شهروندان است

پیام تاریخ، تمدن و فرهنگ مادستان
The Message Of Madestan's History & Civilization & Culture
روزنامه همدان پیام
۲
دوشنبه ● ۱۱ دی‌ماه ۱۳۹۶ ● شماره ۳۰۹۷
خبر
khabar@hamedanpayam.com

خبر

طلاق ۲ درصد کاهش یافت

معـــاون فرهنگی و امور جوانان اداره کل ورزش‌وجوانان اســـتان همدان از کاهش ۲ درصدی آمار طلاق در استان خبر داد.
اســـدا... ربانی‌مهر در گفت‌وگو با ایسنا، اظهار کرد: در سال ۹۵ بعد از ۱۲ سال شـــاهد کاهش ٦ درصدی واقعه طلاق بودیم و در ۹ ماه امسال نیز این واقعه ۲ درصد کاهش داشته است.
وی علـــت این موضوع را همکاری و هماهنگی همه دســـتگاه‌های فرهنگی و توجه مسئولان و مشارکت خوب تشکل‌های مردمی دانست.
وی با بیان اینکه بیشترین واقعه طلاق در ۵ سال نخست زندگی اتفاق می‌دهد، خاطرنشان کرد: بر اساس آمارهایی که به طور رسمی از طریق ثبت احوال انتشار پیدا کرده، در سال ۹۵ وضعیت طلاق همدان در بین استان‌های کشور رتبه ۱۳ را احراز کرده است.

خبر

تصادفات کاهشی نداشته است

جانشین فرمانده پلیس‌راه استان همدان می‌گوید که میزان تصادفات فوتی و جرحی در شرایط عادی کاهش نداشته است.
به گزارش باشـــگاه خبرنگاران جوان سعید اســـماعیلی با اشاره به اینکه هنگام بارش برف یا باران میزان احتیاط رانندگان افزایش می‌یابد و همین امر موجب کاهش سرعت خودروها و افزایش فاصله طولی خودروها با یکدیگر می‌شود.
وی ادامه داد: گرچه در شرایط نامناسب جوی میزان تصادفات خسارتی افزایش می‌یابد اما با توجه به اینکه شـــدت برخورد خودروها با یکدیگر کمتر می‌شود بنابراین میزان تصادفات جرحی و فوتی کاهش می‌یابد.
جانشـــین فرمانده پلیس‌راه استان همدان خاطرنشان کرد: از آغاز طرح زمستانه پلیس امسال تاکنون با توجه به اینکه شاهد بارش برف نبودیم، میزان تصادفات فوتی و جرحی نیز کاهش نیافته است.

خبر

خشکسالی به رودخانه‌ها رسید

معاون محیط طبیعی اداره‌کل حفاظت محیط زیســـت استان همدان از بروز خشکسالی در دو تالاب و رودخانه های استان خبر داده است.
مهدی صفی‌خانی در گفت‌وگو با ایســـنا گفت: تالاب‌های فصلی باید از آذر به بعد آبگیری شوند که این اتفاق در سالجاری رخ نداده است.
با اشـــاره به وجود ۳ تالاب طبیعی در استان، اظهار کرد: تالاب آق‌گل ملایر و چم‌شور و پیرسلمان اسدآباد از تالاب‌های طبیعی استان است که در حال حاضر تالاب آق‌گل و چم‌شور خشک شده است.
معاون محیط طبیعی اداره‌کل حفاظت محیط زیســـت استان همدان با اشاره به اینکه رودخانه‌های اســـتان نیز به علت نباریدن شرایط مشابه تالاب‌ها را دارند، گفت: امیدواریم تا پایان سال و فصل بهار بارندگی‌ها به گونه‌ای باشد که شاهد آبگیری این تالاب‌ها باشیم.

تأکید نمایندگان استان بر مقابله با گرانی و حذف یارانه‌ها

مجلس پاسخگوی معترضان شد

اعتراضـــات مردمـــی کـــه از روز پنجشـــنبه در مشـــهد و چند شـــهر کلید خورد اگرچـــه در روزهـــای پس ازآن، رنگ و بوی سیاســـی به خود گرفت اما آنچه که دلیل و انگیزه مشـــخص آن بود اعلام نارضایتـــی از وضعیت اقتصادی و فشار کمرشـــکن بر جمعیت ٤٠ میلیونی زیر خط فقر در ایران است.
نارضایتی که پس از تورم بالا و تحریم‌های خســـارت‌بار بـــا ادامه رکـــود اقتصادی و گرانی کالاهای اساســـی آستانه تحمل این طبقـــه را پایین‌تر آورد. این اعتراضات البته در روزهای گذشـــته با تحـــرکات برخی آشوب‌طلبان و مداخله‌جویان معاند تبعات امنیتی و اجتماعی برای کشـــور دربر داشته اســـت که تصمیم‌گیران را بـــه بیان توصیه برای خاتمـــه آن و صبـــر معترضان برای رسیدن به مطالبات خود واداشته است.
این اعتراضـــات در همدان نیـــز یک روز پس از مشـــهد آغاز شد و روز شنبه نیز به شـــکلی آرام ادامه یافت هرچند که در این شـــهر نیز معدودی از افراد اقدام به رفتارها و شـــعارهای هنجارشـــکنانه کردند که با برخورد نیروهای امنیتی مواجه شدند.
تبعات ادامـــه این اعتراضـــات نمایندگان اســـتان همدان در مجلس را واداشته تا به عنوان بخشی از تصمیم‌گیران مسائل کلان و مرتبط با مطالبـــات معترضان حقیقی به دنبال چاره‌جویی و تحقق خواسته‌های آنها برآیند.
تلاشی که مشـــخص‌ترین آن جلوگیری از افزایش قیمت حامل‌های انرژی در مجلس عنوان شده تا خیلی زود مطالبات معترضان پاسخ داده شود.

نمی‌گذاریم یارانه را حذف کنند

امیـــر خجســـته، نماینده مـــردم همدان و فامنیـــن در مجلس در این‌باره با بیان اینکه نمایندگان اجازه افزایـــش قیمت بنزین و حذف یارانه‌ها را نمی‌دهنـــد به معترضان توصیـــه کرده که با اجتناب از ایجاد فضای هیجانی و حفظ وحدت توطئه‌ها را خنثی کنند. نایب‌رئیس کمیسیون شوراها و امور داخلی کشور مجلس که با فارس گفت‌وگو کرده با بیان اینکه بی‌اعتقادی مســـئولان به اقتصـــاد مقاومتی، عامـــل نارضایتی مردم است، گفت: اگر بیانات رهبری در موضوع اقتصاد مقاومتی توســـط مسئولان اجرایی می شـــد امروز مشکلات اقتصادی مردم به حداقل رسیده بود.
وی با اشـــاره به تجمعات اعتراضی برخی افراد در شـــهرهای مختلف کشـــور اظهار داشـــت: باید تمام گروه‌هـــا و جناح‌های سیاســـی در اردوگاه انقلاب در مواجهه با مشکلات اخیر در کنار یکدیگر باشند و با هم همفکری کنند؛ زیرا نظام اسلامی متعلق به همه افراد است و همه طیف‌های سیاسی باید مشـــکلات و کمبودها را شناسایی و برطرف کنند.
خجســـته بیان داشـــت: باید قبول کرد که متأســـفانه فشار اقتصادی و تبعیض طبقاتی وجـــود دارد و پیگیری مطالبـــات باید در چارچـــوب قانون مطرح و پیگیری شـــود. درســـت‌ترین و بحق‌ترین مطالبات نیز در اندک فریادهای قانون‌شـــکنان و تندروها محو خواهد شـــد، از این رو باید از ایجاد فضـــای هیجانی اجتناب کـــرده و با حفظ همبســـتگی و وحدت ملی، توطئه و ترفند دشـــمن برای آسیب رســـاندن به کشور را خنثی کنیم.
نایب‌رئیس کمیسیون شوراها و امور داخلی کشـــور با بیان اینکه طرح اعتراض و بیان مطالبات حق قانونی مردم اســـت، تصریح کرد: البته نحوه بیـــان انتقادات و مطالبات باید قانونمند باشد و از طرح این مسائل در یک فضای هیجانی پرهیز کنیم.
خجسته با اشـــاره به اینکه مجلس شورای اســـلامی مخالف گرانی در جامعه اســـت، گفت: مجلـــس در تمامی جزییات موجود در بودجـــه ورود کرده و اجـــازه افزایش قیمـــت حامل‌های انرژی و حـــذف یارانه نیمی از مردم کشـــور را نمی‌دهد و در این برهه حســـاس مسئولان کشور باید با تأمل بیشـــتری عمل کنند و ارتکاب هر اشتباه، گناه در حق مردم و غیرقابل جبران خواهد بود.
نماینده مردم همـــدان و فامنین در مجلس شـــورای اســـلامی با تأکید بر لزوم مبارزه جدی با مفاســـد اقتصادی، افزود: اینکه در برخورد با مفاسد کلان اقتصادی، قاچاق و رانت اقدامی نشـــود و مشکلات مردم را با توســـل به جیب خود آنها حل کنیم شرایط را بدتـــر و بدتر خواهد کـــرد. ضمناً اینکه درخواســـت مردم اصـــلاح رویه اقتصادی است و اعتراض مردم به مفاسد اقتصادی و گرانی بی‌رویه است.

مجلس اجازه گرانـــی بنزین را نمی‌دهد

نماینده مـــردم اســـدآباد در مجلس هم با تأکید بر اینکه مجلس پیگیر مســـأله گرانی است تأکید کرده که حساب مردم از عده‌ای آشوبگر را باید جدا دانست.
اکبـــر رنجبـــرزاده در گفت‌وگـــو با مهر حرکات خیابانی را مســـیرهای غیرقانونی بیان اعتراضات دانســـت و بیـــان کرد: این حرکات اوضاع را گل‌آلودتر خواهد کرد.
وی گفت: اخبار و اطلاعاتی وجود دارد که عواملی انـــدک در داخل با عوامل خارجی در ارتباط بوده و ســـر نخ مشکلات مردم را در دســـت گرفته و مردم را برای اهداف شـــوم سیاســـی به دنبال خود به خیابان‌ها می‌کشانند.
وی تأکید کـــرد: نماینده‌های خانه ملت با تمام ظرفیت پیگیر بوده که مسئولان کم‌کار و بی‌انگیزه را به گوشه کار برانند و مجلس به‌شدت پیگیر مسائل گرانی است.
نماینده مردم اســـدآباد در مجلس شورای اســـلامی بیان کرد: خانه ملت اجازه گرانی را نداده و کســـی حـــق قطـــع یارانه‌های دهک‌های پایین را ندارد.
وی به حضور با تمام ظرفیت حکومت در کنار مـــردم گفت: حکومت با تمام ظرفیت در کنار مردم ایســـتاده اســـت و برخی از مشـــکلات ناشـــی از بی‌تفاوتـــی برخی مسئولان می‌تواند باشـــد و ما به دنبال نفع مردم هستیم.

معترضان مراقب موج‌ســـواران باشند

دبیر حزب مردم‌ســـالاری اســـتان همدان گفـــت: حـــرکات ساختارشـــکنانه زمینه بهره‌بـــرداری فرصت‌طلبـــان و معانـــدان را فراهم می‌ســـازد، مردم باید نســـبت به تحرکات با هوشیاری عمل کرده و راه را بر ضدانقلاب و موج‌سوران ببندند.
بـــه گـــزارش فـــارس از همـــدان جواد گیاه‌شـــناس با اشاره به حوادث مختلف در کشـــور و موج انتظارات مردم، اظهار کرد: ایـــن حرکات با این هدف انجام می‌شـــود تـــا دولت را به تند باد شـــورهای لحظه‌ای ســـپارند کـــه از درون آن چیزی جز تاراج امیـــد و منابع و از بیـــن رفتن فرصت‌های رشد و توسعه کشور نیست.
دبیر حزب مردم‌ســـالاری استان همدان با اشـــاره به برخی مطالبات چنین جریانی از جمله موضوع معیشت و اقتصاد تأکید کرد: چنین مباحثی همواره و در مراحل مختلف مورد توجه اهل فهم و دلسوزان نظام بوده اســـت ولیکن چنین مطالباتـــی نتیجه عدم برنامه‌ریزی مناســـب برخی ســـاختارهایی است که باید مورد اصلاح قرار گیرند.
گیاه‌شـــناس مطرح کرد: مـــردم ایران باید نسبت به چنین تحرکاتی با هوشیاری عمل کرده و راه را بر ضد انقلاب و موج‌سواران ببندند؛ بدون شـــک آغازکننـــدگان چنین ماجراهایی در هیچ جای دنیا پایان‌دهندگان نخواهند بود و باید اجازه انحراف و ضربه زدن ضد انقلاب را ســـلب کنیم و مطالبات را نه در کف خیابان بلکه در مجاری قانونی و به طرق مسالمت‌آمیز پیگیری کنیم.
دبیر حزب مردم‌ســـالاری اســـتان همدان خاطرنشـــان کرد: به نظر می‌رســـد بهترین راه ادامـــه مطالبات از بســـترهای قانونی و مطالبـــات مدنی به دور از هرگونه هیاهو و جنجال و خسارت به اموال عمومی است؛ در این رهگذر ضمن آنکه برخی از ارکان نیز با سعه صدر ناآرامی‌ها را مدیریت کرده و تلاش می‌کنند تـــا ظرفیت‌های مطالبات ملت عملیاتی شـــود نشان‌دهنده، استفاده و توجه به نیروی خلاق مردم و ظرفیت‌های آنهاست؛ چراکه هیچ سرانجامی در ناآرامی و خشونت جز تباهی نیست.

تأکید امام‌جمعه همدان بر مسئولیت خواص

نتوانستیم جوانان را جذب کنیم

نماینده ولی فقیه در استان همدان با تأکید بر ایفای مسئولیت و تعهد اساتید دانشگاه‌ها تأکید کرد: افرادی که امروز علیه نظام شعار می‌دهند کسانی هستند که ما نتوانسته‌ایم آنها را جذب کنیم.
به گزارش باشـــگاه خبرنـــگاران جوان آیـــت‌ا... غیاث‌الدین طـــه محمدی در دیدار با اساتید بســـیجی استان همدان ضمن گرامیداشـــت یاد و خاطره شهدا به جایگاه رفیع حضرت معصومه(س) و حضـــرت زینب(س) اشـــاره کرد و اظهار داشت: خوراک فرهنگی سالم که مطابق با فطرت انسان است به مردم قم رســـید اما به مردم شام نرسید به همین دلیـــل قمی‌ها حضرت معصومه(س) را آنچنـــان تکریم کرده و مردم شـــام در حق حضـــرت زینب(س) آن همه بدی کردند.
وی افزود: رســـالتی سنگین که بر عهده حوزه‌های علمیه و دانشگاه‌های گذاشته شده براساس گذشـــته‌های پرماجرا و آینده‌هـــای پرمخاطره اســـت به همین دلیل باید ببینیم چه مســـئولیتی در این عرصه بر دوش ما قرار دارد.
نماینـــده ولـــی فقیه در اســـتان همدان افزود: در تشیع اگر عوام آنها گناه کنند بر گـــردن خواص آنها اســـت؛ چراکه اگر خواص آنچه که حق اســـت را بیان می‌کردند مردم به بیراهه نمی‌رفتند.
وی گفت: با توجه به مطالب ذکر شده امـــروز وظیفه ما طلاب و اســـاتید این اســـت که به وظایف خـــود عمل کنیم وگرنه در قیامت باید پاسخگو باشیم.
محمدی با بیان اینکه اگر بنا باشد همه اساتید در تمام دانشگاه‌ها به مسئولیت خـــود متعهدانـــه عمل کننـــد اتفاقات بزرگی در جامعـــه رخ می‌دهد، اظهار داشـــت: ترویج دین در جامعه بســـیار سخت است و دقت بسیاری می‌خواهد اما متأســـفانه ما دین را وقتی آنچنان که باید تحویل نگرفتیم دست به کارهایی می‌زنیم که ســـبب گلایه قرآن از ما در آخرت می‌شود.
وی گفـــت: مردم از دیـــن خدا چیزی نمی‌دانند و همین افرادی که امروز علیه نظام شـــعار می‌دهند افرادی هستند که ما نتوانســـته‌ایم آنهـــا را جذب کنیم در نتیجه دشـــمنان آنها را جذب کرده‌اند بنابراین ما وظیفه داریم از جوانان خود افرادی مانند ســـردار ســـلیمانی تربیت کنیـــم اما چون در تربیت افراد کم‌کاری کرده‌ایم حتی نتوانسته‌ایم فرزندان خود را درست تربیت کنیم.
امام‌جمعـــه همـــدان بیـــان کـــرد: در دانشـــگاه‌های ما دانشـــجویان بسیاری تحصیل می‌کنند که بسیاری از آنها اهل ســـنت بوده و متعلق به دیگر کشورها هستند و شما می‌توانید با کلام و رفتار خوب خود آنهـــا را هدایت کنید و راه صحیح را به آنها نشان دهید.

یادداشت روز

برای معترضان و مسئولان

اعتراض حق جمعیت‌ها، گروه‌ها و تشـــکل‌های شناسنامه‌دار و قانونی در ایران اســـت. بر اســـاس اصل ۲۷ قانون اساسی "تشکیل اجتماعات و راهپیمایی‌ها بدون حمل سلاح، به شرط آنکه مخل به مبانی اسلام نباشد آزاد اســـت". در همه جوامع قانون‌پذیر دنیا حق اعتراض جمعی دیده شـــده و حتی بـــرای انجام آن میادین و نقاطی مشخص پیش‌بینی شده مانند هاید پارک در شهر لندن.
اما با تکیه بر دیده شدن این اصل در قانون اساسی نمی‌تواند صرف برپایی تجمع و اعتراضات جمعی باشـــد. کما اینکه در هیچکدام از کشـــورهای توســـعه‌یافته نیز خیابان بازی برای این قبیل اعتراضات دیده نشده اســـت. از این‌رو اقدام برای تشکیل چنین تجمعاتی نیاز به مقدماتی از جمله تأمین امنیت، اخذ مجوز و پذیرش مسئولیت از سوی مدیریت تشکل‌هاست.
در شرایط اجرای اصل ۲۷ قانون اساسی ایران نیز اصلی‌ترین بخش مســـالمت‌آمیز بودن تجمعات و اعتراضات است. مفهوم مخالف این دیدگاه یعنی هرگونه تجمعی که خارج از هنجارها و قوانین پذیرفته شده در جامعه باشد غیرموجه است و طبعاً چنین تجمعی مجوز لازم از نهادهای مسئول را نیز اخذ نخواهد کرد.
تجمعات اعتراضی چند روز گذشـــته در نقـــاط مختلف ایران و از جمله همدان اگرچـــه ابتدا با انگیزه‌های اقتصـــادی و نارضایتی از گرانی‌ها روی داد اما متأسفانه به سرعت با موج‌سواری هنجارشکنان و آشـــوب‌طلبانی مواجه شد که در دهه گذشـــته جای پای پررنگی داشته‌اند.
حضور این عده بی‌قانون، اگر چه از اختیار معترضان حقیقی خارج بوده اما اهـــداف اصلی این اعتراضات را نیز تـــا حدودی غبارآلود کرده است.
البته بخشـــی از به انحراف رفتن تجمعات و راهپیمایی‌هایی از این دست در کشور ما به نهادهای مسئول بازمی‌گردد که در مجوز دادن نهایت احتیاط را به خرج داده‌اند تا طی این ۳۸ ســـال جامعه ایرانی به پختگی برای چگونگی برپایی تجمعات نرســـیده باشد. از این رو دیده می‌شـــود که در چنین تجمعاتی به ســـرعت هیجان‌ها غالب بر منطق و آرمان‌های معترضان می‌شود.
اعتراض یا نارضایتی از وضعیت اقتصادی و فشار کمرشکن بر اقشار متوســـط و فقیر جامعه در این روزها اگرچه پذیرفتنی است اما باید پذیرفـــت که این تجمعات با حوادث روزهای گذشـــته که رنگ و روی بی‌قانونـــی بـــه خود گرفته، اوضاع را بهتر از آنچه که هســـت نخواهد کرد.
در این وضعیت مســـئولان بویژه مدیران دولت که خطاب معترضان بوده‌انـــد باید بپذیرند که در ارتباط با مردم بویژه طبقه آســـیب‌پذیر که در ســـال‌های گذشته جور تحریم‌ها را کشیده و دل به وعده‌های گشایش بسته نهایت ضعف را داشته‌اند.
بسیار پیشـــتر از این رئیس‌جمهور و نفرات کابینه وی باید در جمع مـــردم حضور یافته و متوجه مشـــکلات دور مانـــده از میز و اتاق مســـئولان می شـــدند تا کار به این اعتراضات نمی‌کشید. از این‌رو رفتـــار یکســـویه و غیراقناعی نمی‌تواند راهـــکار مدیریت و کنترل این اعتراضات باشـــد؛ چراکه مـــردم و معترضین از دولت به معنای کلان کلمه انتظار پاسخگویی به وضعیت موجود و اهتمام به تحقق خواسته‌های خود را دارند.

آغاز ثبت‌نام جشنواره استانی امتنان از کارگران

مدیرکل تعاون، کار و رفاه اجتماعی استان همدان از آغاز ثبت‌نام بیست و نهمین جشنواره استانی امتنان تجلیل و تقدیر از کارگران و گروه‌های کار نمونه استان خبر داد و گفت: فرآیند شناسایی و ثبت‌نام کارگران و گروه‌های کار و واحدهای نمونه اســـتان به‌منظور شرکت در جشنواره امتنان تقدیر و تجلیل از کارگران و گروه‌های کار نمونه آغاز شده است.
به گزارش روابط عمومی اداره کل تعاون، کار ورفاه اجتماعی همدان، احمد توصیفیان افزود: اداره کل تعاون، کار و رفاه اجتماعی اســـتان همدان همگام با سراســـر کشور اقدام به شناسایی ومعرفی کارگران، گروه‌های کار و واحدهای نمونه اســـتان کـــرده و تمام کارفرمایان واحدهای تولیدی، صنعتی، خدماتی و کشـــاورزی استان می‌توانند نسبت به ثبت نام کارگران و گروه کار نمونه داخل کارگاه خود اقدام کنند.
وی اضافه کرد: کارفرمایان، تعاونگران، واحدهای تولیدی، صنعتی، کشـــاورزی و خدماتی می توانند برای ثبت نام در این جشنواره به سامانه ملی جشنواره به آدرس http://emtenan.mcls.gov.ir مراجعه کنند.
توصیفیـــان، تعداد اعضای هر گروه کار را حداکثر۳ نفر ذکر واضافه کرد: انتخاب کارگران و گروه های کار نمونه در سه بخش اقتصادی (صنعت، خدمات و کشـــاورزی) صورت می گیرد که از هر بخش یک کارگر و یک گروه کار انتخاب می شوند.مدیرکل تعاون کارورفاه اجتماعی اســـتان همدان در ادامه اظهار داشت: در مرحله مقدماتی، کارفرمایان بایســـتی کارگران نمونه واحدهای اقتصادی را حداکثر تا تاریخ ۲۵ دیماه ســـال جاری به اداره تعاون، کار و رفاه اجتماعی شهرستان ها معرفی نمایند که کمیته داوری متشکل از نمایندگان این اداره کل و سایر دستگاه های ذیربط و اساتید دانشگاه، پس از بررسی پرونده ها و مدارک و مستندات، افرادی را که دارای ابتکار، خلاقیت و اختراع هســـتند و حائز بالاترین امتیاز شوند بعنوان نمونه استانی انتخاب و سپس به وزارت متبوع جهت بررسی در کمیته ملی معرفی می کنند.جشنواره امتنان از کارگران نمونه، هر ساله با هدف تجلیل از کارگران و گروه کارهای نمونه و بمنظور ترویج و تقویت فرهنگ کار و تلاش در دو مرحله استانی و کشوری برگزار می شود.

shenide@hamedanpayam.com

شنیده‌ها

۱- غیبت یکـــی از مدیران نظارت بازار موجب اعتراض اســـتاندار شده اســـت. گفته می‌شود روز گذشته نیکبخت در واکنش به غیبت مدیرکل تعزیرات حکومتی در جلســـه تنظیم بازار استان انتقاد کرده است. گویا این جمله استاندار که "در این فصل از سال هیچ مدیری بدون اجازه نباید از اســـتان خارج شـــود" به دلیل غیبت این مسئول در جلسه بوده است.
۲- احتمال کاهش و حذف برخی از بندهای بودجه وجود دارد. گویا به دنبال انتشـــار برخی مواد لایحه بودجه ۹۷ و واکنش‌های مردمی به آن احتمال حذف و کاهش بودجه برخی نهادهای غیردولتی داده شده است. گفته می‌شود کاهش و حذف بودجه بیشتر برای نهادهای فرهنگی غیر دولتی دیده شده است.
۳- احتمال افزایش تورم داده شـــده است. شـــنیده شده اعتراضات مردمی ایده‌پردازان اقتصادی دولت را به ارائه پیشـــنهاداتی وا داشته اســـت. گویا یکی از این پیشنهادات افزایش سرمایه‌های نقدی برای ایجاد رونق در بنگاه‌ها بوده اســـت. گفتنی است دولت از ابتدای کار خود ســـختگیری فراوانی بر جلوگیری از افزایش نقدینگی و تورم بوده است.

خبـــرویژه

تهرانی‌ها کوچ می‌کنند یا فرار؟

بنا به اطلاعات سرشـــماری ســـال ۱۳۹۵ در فاصله زمانی سال‌های ۱۳۹۰ تا ۱۳۹۵ تعداد ۳۵۰ هزار و ٦۳۲ نفر از استان تهران به استان‌های دیگر مهاجرت کرده‌اند. اســـتان البرز بالاترین جذب مهاجر از تهران را داشته و استان‌های گیلان و مازندران به ترتیب در رتبه‌های دوم و سوم جذب مهاجر از استان تهران قرار دارند.
گرچـــه خالص مهاجرت اســـتان تهران نشـــان می‌دهد طی فاصله زمانی ســـال‌های ۱۳۹۰ تا ۱۳۹۵، تعداد افرادی که وارد اســـتان تهران شـــده‌اند بیشتر از افرادی اســـت که از استان تهران خارج شـــده‌اند، اما آمار می‌گوید که مهاجرت معکوس درحال رخ دادن است؛ هرچند ناچیز.
دلایلی همچـــون آلودگی، شـــلوغی و زلزله‌های اخیر از دلایل کوچ تهرانی‌ها به شـــهرهای اطراف و اســـتان‌های دیگر عنوان شده است.

خبـــر

افتتاح ۳۰ نمازخانه در مدارس استان

۳۰ نمازخانـــه در مـــدارس اســـتان همدان با حضـــور مدیرکل آموزش‌وپرورش و جمعی دیگر از مسئولان استان افتتاح شد.
بـــه گزارش باشـــگاه خبرنـــگاران مراســـم نمادیـــن افتتاح این نمازخانه‌هـــا در آموزشـــگاه کوثـــر همدان با حضور مســـئولان برگزار شـــد. همزمان بـــا این مراســـم ۳۰ نمازخانه در مدارس استان همدان به بهره‌برداری رسید.
گفتنی اســـت این نمازخانه‌ها با مشارکت اداره کل نوسازی و تجهیز مدارس استان و خیرین مدرسه‌ساز احداث شده‌اند.

ادامه روند انسداد چاه‌ها در همدان

سرپرست شـــرکت آب منطقه‌ای همدان از انسداد ۲ هزار و ٦۷۰ حلقه چاه غیرمجاز در همدان خبر داد و گفت: انسداد این تعداد چاه غیرمجاز سبب صرفه‌جویی ۲۱۹ میلیون مترمکعبی در مصرف آب شد.
به گزارش روابط عمومی شرکت آب منطقه‌ای همدان، منصور ستوده، اظهار کرد: از ابتدای سال ۹۳ تاکنون ۲ هزار و ٦۷۰ حلقه چاه غیرمجاز در اســـتان همدان مسدود شده که ســـبب صرفه‌جویی ۲۱۹ میلیون و ۷٦۷ هزار و ۷٦۹ مترمکعبی در مصرف آب‌های زیرزمینی شده است.
وی عمق انســـداد چاه‌های غیرمجاز را ۹٤ کیلومتر اعلام کرد و گفت: بیشـــترین چاه‌های غیرمجاز در کبودراهنگ با ۷۹۰ حلقه، رزن با ٤۸۹ حلقه و همدان با ۳۲۹ حلقه مسدود شده است.
سرپرست شرکت آب منطقه‌ای همدان تصریح کرد: سال گذشته ۸٦۹ حلقه چاه غیرمجاز در اســـتان همدان براساس احکام قضایی مسدود شده که این امر ســـبب صرفه‌جویی بیش از ۵۷ میلیون مترمکعبی در مصرف آب زیرزمینی شده است.
وی با بیان اینکه از ابتدای امسال مجوز انسداد بیش از ٦۰۰ حلقه چاه غیرمجاز در همدان صادر شـــده اســـت، افزود: خوشبختانه همکاری مناسبی بین دادگستری و نیروی انتظامی برای انسداد چاه‌های غیرمجاز در همدان وجود دارد که منتج به این عملکرد شده است.
ســـتوده بیان کرد: از ابتدای امسال تاکنون ٤٤۰ حلقه چاه غیرمجاز در استان مسدود شده که صرفه‌جویی ۲٤ میلیون و ۱٦۷ هزار مترمکعبی منابع زیرزمینی را در پی داشته است.
وی با اشاره به اینکه روند انسداد چاه‌های غیرمجاز تسریع پیدا کرده و مماشاتی در این زمینه صورت نمی‌گیرد، اظهار کرد: طول چاه‌های مسدود شده در سال گذشته ۲۹ کیلومتر و امسال بیش از ۱۱ کیلومتر بوده است.
وی با بیان اینکه وضعیت منابع آبی استان همدان رضایت‌بخش نبوده و باید حفاظت جدی از منابع موجود صورت گیرد، گفت: نیاز است تا تمامی مردم نسبت به حفظ منابع آبی موجود احساس تکلیف کنند تا بتوان ماه‌ها و سال‌های آینده را مدیریت کرد.

پیام تاریخ، تمدن و فرهنگ مادستان
The Message Of Madestan's History & Civilization & Culture
روزنامه همدان پیام
۳
دوشنبه ● ۱۱ دی‌ماه ۱۳۹۶ ● شماره ۳۰۹۷
مادستان
madestan@hamedanpayam.com

بسته های حمایتی کمیته امداد برای مددجویان نهاوندی

فرستاده رئیس کمیته امداد امام خمینی(ره) کشور با حضور در دفتر فرماندار نهاوند ضمن دیدار با وی پیرامون مسائل و مشکلات مددجویان نهاوند با وی گفت و گو کرد.
ابوالفضل مسعود نماینده فتاح رئیس کمیته امداد امام خمینی (ره) با حضور در دفتر فرماندار نهاوند با کریم حمیدوند فرماندار شهرستان نهاوند دیدار و گفتگو کرد.مسعود گفت: به لحاظ تعامل و همکاری و مساعدت به برنامه های کمیته امداد و تلاش در راستای کاهش فقر در شهرستان از سوی رئیس کمیته امداد امام خمینی(ره) کشور حامل پیام و تشکر وی برای آقای کریم حمیدوند فرماندار شهرستان نهاوند هستم.وی گفت: یکی از عمده ترین برنامه ها و سیاست های کلی امداد در راستای توانمندی سازی اقتصادی، فکری و فرهنگی خانواده های تحت حمایت در زمینه حمایت از کار و اشتغال و خودکفایی خانواده های تحت حمایت و توجه ویژه به مسکن نیازمندان است.مسعود همچنین افزود: ارائه بسته های تشویقی برای حمایت از ازدواج جوانان و زنان بی سرپرست و تقویت برنامه های فرهنگی و اعتقادی برای خانواده ها از دیگر برنامه های عمده کمیته امداد امام خمینی(ره) است.

رشد ۴۲ درصدی صادرات کالا از گمرک ملایر

سرپرست گمرک ملایر گفت: میزان صادرات انواع کالا از این گمرک در ۹ ماهه امسال نسبت به مدت مشابه سال قبل از نظر وزنی ٤٢ درصد رشد داشته است.
نعمت فتحی افزود:در مدت یاد شده بیش از ۲۰۲ هزار تن انواع کالاهای صادراتی از گمرک ملایر به کشورهای هدف صادر شد.
وی ارزش دلاری این میزان کالای صادراتی را ٤٧ میلیون و ٦٩٠ هزار دلار و ارزش ریالی را یک هزار و ٥٧٥ میلیارد ریال عنوان کرد و افزود: این میزان کالای صادراتی نسبت به مدت مشابه سال قبل از نظر ریالی هفت درصد و از نظر دلاری یک درصد رشد داشته است.
فتحی با بیان اینکه از نظر وزنی سیمان و از نظر ارزشی انواع کشمش بیشترین حجم صادرات کالا از گمرک ملایر را به خود اختصاص داده اند، ادامه داد: تاکنون میزان صادرات کشمش از گمرک ملایر کاهش داشته که امیدواریم این روند تا پایان سال افزایش یابد.
وی گفت: در ۹ ماهه امسال انواع کشمش، سیمان، کلینکر، وازلین بهداشتی، وازلین صنعتی، پارافین جامد، انواع ماست، انواع پنیر، خیارشور، ترشی، ترشی فلفل، منسوجات نبافته و البسه بیمارستان از طریق گمرک ملایر به ۲۹ کشور هدف صادر شد.

یادداشت

انتخاب شورای پنجمی ها برای شهرداری نهاوند رد یا منصرف شد؟!

بعد از ۴ماه رایزنی ها از سر گرفته شد

» معصومه کمالوند

بخت شهرداری نهاوند و تعیین تکلیف شهردار آن انگار باید مثل دوره قبل شورا، بهمن و اسفند باز شود.
دوره چهارم هم گزینه امامی اولین اقدام شورای شهر بود که با انصراف وی کلاف تعیین شهردار چنان به خود پیچیدکه اسفند ماه بخت این شهرداری باز شد.
حالا هم شورای شهر نهاوند بعد از ٤ماه از معرفی برزو سلیمانی شهرداری که ۱۲سال پیش سکان شهرداری این شهر را داشت حالا شورا دوباره باید بنشیند و برای گزینه جدید رایزنی کند.
برخی از تایید نشدن گزینه معرفی شده می گویند و برخی هم اندک از انصراف این گزینه..!!
نیمه اول مهرماه بود که شورای پنجم شهرنهاوند برزوسلیمانی را بعنوان گزینه این شهرداری معرفی کرد اما حالا میانه های دی ماه است که خبر می رسد این گزینه مورد تایید استانداری واقع نشده است.
هرچند اصرارهای نفر هفتم شورا بر آمدن این گزینه برای شهرداری نهاوند و انکارهای مردم و صاحبان اندیشه و حتی شوراهای گذشته شهر مبنی بر اینکه انتخاب این گزینه فرصت سوزی است، نهایت به امروز رسید که شورا بعد از چهارماه باز باید بنشیند و گمانه ها را برای انتخاب گزینه جدید، مجدد شروع کند.
اگر شورا برای انتخاب گزینه شهرداری از نظر اتاق های فکر هم استفاده میکرد و نظریات مردم را هم می شنیید شاید حالل شرایط اینگونه نبود.
٤ماه از اوج فصل و فرصت کاری در نهاوند را مردم به انتظار تایید شدن گزینه معرفی شده شورا صبر کردند و شورا هم دست روی دست گذاشت یا شاید هم اصرارش بر این گزینه سبب شد تا این پروسه تا امروز طولانی شود.
اما حالا زمستان است و فصل کاری هم تا نوروز هم به لحاظ درآمد و منابع مالی شهرداری و هم نامساعدی هوا حال خوشی برای فعالیت حدقل عمرانی ندارد.
این همه کار زمین مانده مدیریت شهری و شهرداری که به سرخط برگشت تا شاید گزینه مناسبی سر راه شورا قرار بگیرد و پست شهردار نهاوند تعیین تکلیف شود. هرچند بعد از همان روزی که حکم سرپرستی شهردار نهاوند تمدید شد می شد متوجه شد که به این زودی ها نهاوند رنگ شهردار به خود نخواهد دید اما "مدیرکل دفتر امور شهری استانداری هفته پیش به یکی از رسانه‌ها گفته بود که این انتظار و طولانی شدن پروسه تایید شهردار برای نهاوند عادی است و مردم باید حوصله کنند.
سید حسین جعفری مدیرکل دفتر امور شهری و شوراهای استانداری همدان گفته بود؛ حکم سلیمانی شهردار جدید نهاوند طولانی نشده است و این چیز غریبی نیست ، روال کار و این طولانی شدن امری طبیعی است. بالاخره آقای سلیمانی جاهای مختلفی خدمت کرده اند و استعلامات هم در حال انجام است.
ارزشیابی ایشان هم انجام شده است و فقط برای استعلام رفته است. ما نیز منتظر نتیجه استعلام هستیم.
جعفری از مردم نهاوند خواسته بود تا حوصله به خرج بدهند."
روزی که گزینه شهردار نهاوند معرفی شد کمتر شهری در استان شهردار آن تعیین تکلیف شده بود و اغلب با سرپرستی, اداره می شد اما حالا اغلب شهرها شهردار دارند و نهاوند همچنان با سرپرستی اداره می شود.
حالا در این شرایط انتظار می رود شورا این بار در انتخاب گزینه جدید کمی فراتر برود و تمام شرایط را در نظر بگیرد از شرایط موجود نهاوند و اوضاع کاری در آن تا گزینه ای که معرفی می کند را بهتر بسنجد.

نجات کوهنورد لرستانی پس از۴ساعت در گرین

نهاوند–خبرنگار همدان پیام: رئیس جمعیت هلال‌احمر نهاوند گفت: در عملیاتی که در کوهستان گرین نهاوند انجام شد و ٤ ساعت به طول انجامید کوهنورد لرستانی نجات یافت.
محمدتقی شهبازی افزود: پس از دریافت گزارشی مبنی بر سقوط و مصدومیت یک کوهنورد در کوهستان گرین نهاوند سریعاً اکیپ حرفه‌ای کوهنوردی هلال‌احمر نهاوند به منطقه اعزام شد.
وی اظهار داشت: در این عملیات که ٤ ساعت به طول انجامید یک نفر از کوهنوردان لرستانی حاضر در قله یال کبود ارتفاعات گرین نهاوند دچار حادثه شده بود و به امدادرسانی نیاز داشت.
رئیس جمعیت هلال‌احمر نهاوند افزود: در این شرایط تیم امداد و نجات هلال‌احمر به استعداد ٥ نفر وارد عملیات شد و یک تیم پشتیبانی نیز به استعداد ٤ نفر نسبت به انتقال بسکت (سبد) امدادی به منطقه کردند.
وی بیان داشت: همچنین یک تیم پشتیبان از کوهنوردان حرفه‌ای نیز در شهرستان به حالت آماده‌باش درآمده و تیم نجات با آمبولانس نیز وارد منطقه شد.
شهبازی گفت: در این عملیات موفق آمیز خوشبختانه مصدوم با موفقیت به پایین انتقال یافت.
وی در پایان از کوهنوردان و مردم خواست با توجه به فصل زمستان قبل از کوهنوردی از شرایط جوی اطلاع داشته باشند و نسبت به همراه داشتن تجهیزات ضروری اقدام کنند و درراه صعود به کوهستان‌های مرتفع حتماً از افراد حرفه‌ای و راهنما استفاده کنند.

۱۷ درصد رزنی ها عوارض پرداخت می کنند

طلب ۷۰۰میلیون تومانی شهرداری رزن از ادارات

رزن– مریم توسلی مهران– خبرنگار همدان پیام: اگر مطالبات شهرداری رزن از ادارات وصول شود بسیاری از مشکلات شهرداری رزن رفع خواهد شد این رقم معادل ۷۰۰میلیون تومان است.
سرپرست شهرداری رزن با اعلام این مطلب، بودجه سال جاری این شهرداری را ۷میلیارد تومان اعلام می‌کندکه از این میزان ۳و نیم میلیارد تومان محقق شده است.
با توجه به اینکه انتخابات شورا و تغییر مدیریت شهری را در سال جاری شاهد بودیم طبعا بخشی از امور تحت تاثیر قرار گرفته اما تا پایان سال مواردی که برنامه ریزی شده بود انجام شده و پروژه عمرانی ناتمام دیگری نداریم.
قنبری با بیان اینکه ستاد بحران در شهرداری با مسئولیت واحد خدمات شهری آمادگی عملیات برف روبی را دارد گفت: بیش از ٥٣تن نمک برای عملیات برف روبی خریداری و دپو شده است.

بیش از ٤هزار و ۱۰۰ تن آسفالت ریزی در شهر رزن انجام شده است

به گفته قنبری از ابتدای سال تا کنون بیش از ٤١٠٠تن آسفالت ریزی در سطح معابر این شهر انجام وبیش از ٧٣٨میلیون تومان برای اجرای آسفالت ریزی در رزن هزینه شده است.
و بیش از ٢١٤میلیون تومان اعتبار برای پروژه پیاده راه سازی همچنین ٢٠٦میلیون تومان هم هزینه جدولگذاری شده است.
به گفته سرپرست شهرداری رزن به منظور مناسب سازی اماکن عمومی و تسهیل عبور و مرور معلولین جسمی یک دستگاه بالابر در ورودی ساختمان شهرداری نصب شده است و در اماکن پرتردد شهر با هماهنگی اداره بهزیستی مکان هایی در نظر گرفته شده تا پل مخصوص عبور معلولین به تعداد ٦ مورد تا آخر سال ساخته و نصب شود.
وی خاطرنشان کرد: سرانه فضای سبز در حال حاضر ١٤/٦ دهم درصد است که در افق ١٤٠٠ باید به ١٨ افزایش یابد.

جایگاههای سوخت منابع درآمدی

قنبری گفت: جایگاه CNGبا درآمد ماهانه ۳۰ میلیون تومان و مرکز معاینه فنی با درآمد ماهانه ۳ میلیون تومان به عنوان منبع درآمد پایدار شهرداری به شمار می روند

جذب سرمایه گذار نداشته ایم

وی با اشاره به نا موفق بودن شهرداری رزن در جذب سرمایه گذار هم گفت: تا به امروز امر جذب سرمایه گذار میسر نشده است اما سعی بر این است که در سال های آتی به خصوص در بحث گردشگری و ساخت هتل و سوئیت های مسافری در ضلع جنوبی پارک ملت اقداماتی صورت گیرد که رایزنی های لازم با بخش خصوصی در حال انجام است
وی یادآور شد: پارک ملت رزن در اختیار بخش خصوصی است که با مشارکت شهرداری توانسته طی سال های اخیر خدمات مطلوبی به مسافران ارائه دهد.

حال ناخوش اقتصاد در شهرداری

وی با بیان اینکه وضعیت مالی شهرداری همچون دیگر شهرداری های کشورتحت تاثیر وضعیت اقتصادی کشور است گفت: شهرداری ها نهادهای عمومی غیر دولتی محسوب می شوند که در سال های قبل کمک های دولت مبالغ خوبی بوده اما در سال های اخیر کمک های دولتی به صفر رسیده است.
وی با عنوان اینکه شهرداری هابه خصوص شهرداری رزن با درآمد کوششی و حاصل از عوارض ساخت و ساز و... پیش می رود اظهار داشت: تا به امروز در خصوص پرداخت حقوق و مزایا پرسنل و کارگران مشکلی نبوده ولی در آینده با این روند و در صورتی که تمهیدات لازم اندیشیده نشود با مشکل مواجه خواهیم شد.

کار دست پر می خواهد

زیبا سازی شهر نیازمند بودجه و درآمد است و با درآمد حال حاضر در این خصوص نمی‌توان اقدامات موثری انجام داد مگر اینکه درآمد بیشتر باشد.
عبدا... قنبری اضافه کرد:در صورت تامین درآمددر ورودی شهر از سمت تهران در ضلع شرقی شهرک جانبازان به عنوان پارک محله ای در نظر گرفته شده که با تملک زمین ها جلوه خاصی به ورودی شهر داده می شود و با فضای مناسب از مسافران پذیرایی می کنیم که با این کاردر ورودی و خروجی شهر از سمت تهران و همدان دو پارک خوب خواهیم داشت.
وی با اشاره به احداث میدان سرلشگر خلبان شهید بختیاری در ورودی شهر رزن از سمت تهران گفت: در حال تملک زمین برای احداث این میدان هستیم با هماهنگی هوانیروز به صورت مشارکتی هلیکوپتر و مجسمه سرلشگر خلبان شهید بختیاری در ورودی شهر و در میدان نصب خواهد شد.
سرپرست شهرداری رزن گفت: نوار سبز خیابان شهید چمران سال های قبل آغاز شده و به دلیل مشکلات مالی نا تمام مانده که هزار متر مربع در ضلع غربی نوار سبز ایجاد شده و در سال آینده بر حسب درآمد نوار سبز در ضلع مقابل و در دو سمت شمالی و جنوبی ادامه داده خواهد شد.
وی با بیان اینکه مشکلات مالی از مواردی است که اکثر مواقع گریبانگیر شهرداری ها است افزود:
کمبود تجهیزات و ماشین آلات با توجه به وظایف گسترده ای که شهرداری ها عهده دار آن هستند مشکلاتی را برای شهرداری بوجود می آورد.

خروج بند درآمدزا از شهرداری

گفته وی ۱۳ بند از عوارضی که شهرداری دریافت می کرد همچون عوارض یک درصد معاملات از سال قبل بر اساس رای دیوان عدالت اداری از سیستم درآمد شهرو شهرداری حذف شده که مشکلات عدیده‌ای را منجر شده است.
به گفته قنبری تنها ۱۷ درصد مردم نسبت به پرداخت عوارض اقدام می کنند و مابقی در صورتی که برای انجام امور به شهرداری مراجعه نکنند و مجبور نشوند عوارضی پرداخت نمی کنند.
در حال حاضر هم واحدهای مختلف شهرداری در حال برنامه ریزی تنظیم بودجه سال آینده هستند که بتوانیم بودجه مناسب برای انجام برنامه ها را برنامه ریزی کند.

آمدن شهردار جدید و توسعه شهری

وی اضافه کرد: امیدواریم با آمدن شهردار جدید و تغییر و تحولی که انجام خواهد شد مدیران شهری با هماهنگی هم بتوانیم برای سال آینده برنامه های مناسبی را تنظیم کنیم.
قنبری با اشاره به اینکه سال بعد امور روتین مانند آسفالت، جدول کشی و پیاده راه‌سازی انجام خواهد شد گفت: پیاده راه سازی به حالتی خواهد بود که با تعبیه خط ویژه پیاده رو ها به حالتی باشد که مخصوص کم بینایان و نابینایان باشد.

اشتغال و معیشت ضعیف تویسرکانی‌ها را به داشتن فرزند کم رغبت کرده است

تویسرکان– طیبه سوری خبرنگارهمدان : در۸ ماه نخست سال جاری ٦٧واقعه ولادت درتویسرکان رخ داده که درمقایسه با سال گذشته ١/٥درصد کاهش داشته است ازجمله آثار و پیامدهای منفی کاهش جمعیت، تغییر ساختار جمعی و به اصطلاح، پیر شدن جمعیت کشور و در نتیجه، نبود رشد و توسعه اقتصادی است. بدین معنا که انتقال هرم سنی جمعیت از جوانی به سالخوردگی، در شرایطی است که محرکهٔ اصلی و کلیدی توسعه «منابع انسانی» می باشد؛ زیرا اگر به راستی دولتی بخواهد در خدمت مردم باشد و در تلاش برای توسعه اقتصادی جامعه باشد، و همه توان و ظرفیت منابع ملی، سرمایه و زیرساخت های سخت افزاری و نرم افزاری را به درستی به کار گیرد، افزایش جمعیت عاملی برای شتاب روند توسعه اقتصادی می باشد؛ زیرا مهم ترین نیاز اولیه توسعه اقتصادی، وجود نیروهای جوان، فعال و کارآمد است. بنابراین، کاهش جمعیت موجب پیری جمعیت است که خود مانعی برای رشد و توسعه اقتصادی خواهد بود.

چرا تویسرکانی ها فرزند کمتر دارند

جوان تویسرکانی که حدود٥سال است ازدواج کرده است درگفتگوباخبرنگار همدان پیام گفت:نداشتن درآمد کافی وپشتوانه کاری مطمئن وترس ازآینده باعث شده است که فکر فرزند نباشند .
زوج دیگری می‌گویند:بیکاری علت اصلی نداشتن فرزند نداشتن آنهاست و همسرادامه داد: وقتی ازسربازی آمدم بعد از زن گرفتن ودرطبقه خانه پدری سکنی گزیده ام وهرروز درسایتها بدنبال کارمیگشتم اما متاسفانه کاری که بتوانم به آن تکیه کنم را پیدا نکرده‌ام .
خانم جوان دیگری هم می گوید:یک فرزند دارند وداشتن شهریه بالامدرسه وحق سرویس رفت وآمد وکرایه خانه بالا واقساط بانکی ترس از داشتن فرزند دوم را ازذهن مادورکرده است .

کاهش جمعیت درتویسرکان

فرماندارتویسرکان درادامه بیان کرد : کاهش جمعیت یکی از معضلات شهرستان تویسرکان در سال گذشته محسوب می‌شود که باید با اجرای دقیق برنامه‌های در نظر گرفته شده، این روند را متوقف کرد و حتی به افزایش جمعیت فکر کرد.
حبیب مومیوند گفت: بر اساس آمار رسمی سرشماری سال ۹٥، شیب کاهش جمعیت در تویسرکان کند شده است .

افزایش جمعیت باتقویت خدمات

مومیوند بابیان اینکه میتوان باایجاد فرصت‌های متنوع اشتغال‌زایی، ساماندهی راه‌های شریانی تویسرکان به کنگاور و تویسرکان به جوکار و ساماندهی جاده تویسرکان به همدان از مسیر گنج نامه و افزایش زیر ساخت‌های رفاهی و درمانی از اثر بخش‌ترین اقدامات برای جلوگیری از کاهش جمعیت تویسرکان اقدام نمود .
مومیوندباتاکیدبراینکه دستگاه‌های اجرایی و مدیریتی مرتبط با افزایش میزان باروری باید نسبت به اجرای دقیق سیاست های جدید جمعیتی دغدغه داشته باشند تا شاهد افزایش نیروهای انسانی جوان در شهرستان باشیم.

نرخ فرزند آوری نامطلوب در تویسرکان

رئیس مرکز بهداشت تویسرکان درادامه گفت : نرخ میزان فرزند آوری در تویسرکان مطلوب نیست ، نرخ نه چندان مطلوب میزان فرزندآوری موجب پایین آمدن نرخ جایگزینی افراد متولد شده به جای افراد فوت شده می‌شود.
مهدی کریمی مشاور بیان کرد: بر اساس استانداردهای علمی و سیاست‌های جمعیتی، نرخ باروری هر زن ایرانی باید دو و یک دهم باشد در حالی که این میزان برای هر زن در تویسرکان به طور متوسط ١٫٨٦ است.
کریمی باتاکیدبراینکه اگر روند ازدواج‌ها و فرزندآوری در تویسرکان به همین منوال ادامه پیدا کند تا ۲۰ سال آینده با مشکلات جدی در این بخش روبه رو می‌شویم وبایدسعی کنیم تدابیر و برنامه‌های لازم برای شتاب دهی به فرآیند جایگزینی نسل ها در تویسرکان در نظر گرفته شود.
کریمی یکی از پیش آمدهای کاهش میزان ازدواج و باروری را کاهش شدید نیروهای انسانی جوان، پویا و فعال دانست .
رییس اداره ثبت احوال تویسرکان افزود: در هشت ماه نخست امسال ٤٠٢ مورد فوت در تویسرکان ثبت شده که در مقایسه با ٤١٠ مورد فوت ثبت شده در هشت ماه نخست سال ۹٥، کاهش ۲ درصدی را نشان می‌دهد.
حسنعلی ده پهلوان بابیان اینکه در هشت ماه نخست امسال ۹۹/۹از وقایع ولادت و ۹۹/۲ درصد از وقایع وفات در تویسرکان در مهلت زمان قانونی خود ثبت شده‌اند.

خبر

ضرورت توجه به کیفیت محصولات تولیدی در کشتارگاه های بهار

افزایش بهداشت محصولات تولیدی و بهره وری لازم و امنیت غذایی زمینه"ساز صادرات محصولات غذایی نظیر گوشت مرغ و انواع آلایش مربوطه به کشورهای منطقه خواهد بود.
رئیس اداره دامپزشکی بهار در بازدید از کشتارگاه طیور گوشت‌آوران شهرستان بهار گفت: کشتارگاه‌ها یکی از حلقه‌های بسیار مهم جلوگیری از بروز و شیوع انواع بیماریهای خطرناکی همچون آنفلوانزای فوق حاد پرندگان می باشد.
بهزاد صادقی با بیان اینکه کشتارگاه‌ها باعث بالاتر رفتن ارزش"افزوده تولیدات می شوند، اظهار کرد: برخی افراد نظیر مسئولین فنی و بهداشتی در کشتارگاه‌ها به شکل مستمر فعالیت می‌کنند و جان خود را به خطر می‌اندازند که نتیجه کار آن‌ها افزایش کیفیت و تضمین محصول خروجی است.
وی با اشاره به اینکه کشتارگاه های تمام اتوماتیک امنیت غذایی را افزایش می دهند، افزود: ما اگر امنیت زیستی را در جایگاهی مانند کشتارگاه به شکل اتوماتیک انجام ندهیم امنیت غذایی ایجاد نمی‌شود و چنانچه در یک کشتارگاه معمولی تولید خوبی با امنیت بالا داشته باشیم اما باز هم باید به دنبال بهره وری در حوزه تولید باشیم و امنیت غذایی را هم در کنارش تضمین کنیم.
رئیس اداره دامپزشکی شهرستان بهار گفت: روزگاری ما نیازمند واردات مرغ بودیم اما در حال حاضر به‌جایی رسیده‌ایم که مازاد تولید داریم و باید بهره‌وری تعریف‌شده در ستاد اقتصاد مقاومتی را اعمال کنیم تا کیفیت محصولات افزایش پیدا کند و امنیت غذایی آن تأمین شود تا بتوان مازاد محصول را به کشورهای دیگر صادر کرد. وی در پایان ضمن قدردانی از زحمات گسترده مسئولین فنی و بهداشتی و همچنین پرسنل کشتارگاه طیور شهرستان خواست: دستورالعمل های ابلاغی سازمان را در حوزه بهداشتی به طور کامل رعایت کرده و باعث افزایش کیفیت محصولات تولیدی این شرکت شوند.

پلمب ۳ داروخانه دامپزشکی بدلیل عدم رعایت ضوابط در شهرستان ملایر

رئیس دامپزشکی ملایر از پلمب ۳ داروخانه دامپزشکی بدلیل رعایت نکردن ضوابط در شهرستان ملایر خبرداد.
به گزارش روابط عمومی اداره دامپزشکی شهرستان ملایر، علی قلی زاده گفت: طی ۲ ماه گذشته ۳ واحد داروخانه در شهرستان ملایر، به دلیل رعایت نکردن ضوابط دامپزشکی و بی توجهی به اخطارهای داده شده در طی بازدیدهای صورت گرفته پلمب شد.
وی افزود: یک واحد داروخانه غیر مجاز دامپزشکی نیز در یکی از شهرهای شهرستان ملایر بعد از اطلاع از فعالیت غیر قانونی آن با اخذ دستور دادستانی پلمب و داروهای موجود در آن واحد نیز جمع‌آوری شد.
قلی زاده اظهار داشت: اداره دامپزشکی شهرستان ملایر با افزایش نظارت ها و بازدیدهای مستمر، تمام تلاش خود را برای ساماندهی عرضه داروهای دامپزشکی به عمل خواهد آورد.

تلاش برای ایجاد رضایتمندی در حوزه سلامت فامنین

فرماندار فامنین بر لزوم خدمات رسانی مطلوب و ایجاد رضایتمندی در حوزه سلامت شهرستان فامنین تاکید کرد.
به گزارش مهر، سید مجید شماعی به همراه تعدادی از مدیران شهرستانی و با هدف بررسی مشکلات و راهکارهای تسریع در راه اندازی کامل بخش های مختلف بیمارستان امام حسن مجتبی (ع) شهر فامنین از این مرکز بازدید کردند.
وی ضمن بازدید از قسمتهای مختلف از جمله اورژانس، درمانگاه تخصصی، آزمایشگاه، رادیولوژی و بخش بستری بیمارستان با تعدادی از پزشکان متخصص، پرستاران، پرسنل کشیک، بیماران و همراهان بیماران گفتگو کرد.
فرماندار فامنین در این بازدید بر لزوم خدمات رسانی مطلوب و ایجاد رضایتمندی در حوزه سلامت تاکید کرد و از کارکنان خواست به خدمات حوزه سلامت در مراکز بیمارستانی جدی تر بنگرند.
وی همچنین به بیان مطالبی همچون ارائه خدمات مناسب و بیمه سلامت برای مردم در راستای اهداف دولت در بخش بهداشت و درمان پرداخت.
شماعی در ادامه راه اندازی کامل و سریع بیمارستان را موجب وجود امنیت روانی برای شهروندان دانست و اظهار داشت: در حال حاضر محورهای مواصلاتی استان همدان به تهران و ساوه علیرغم تردد بسیار زیاد خودروها و اتفاقات ناگواری که در این دو محور می افتد فاقد بیمارستان مجهز و بروزاست و کمک مسئولان در راه اندازی هرچه سریعتر این بیمارستان را خواستاریم که این مهم علاوه بر ایجاد امنیت روانی و بهداشتی برای شهروندان موجب خیر و برکت ناشی از دعای مردم در زندگی و کار مسئولان می شود.
فرماندار فامنین افزود: تجهیزات آزمایشگاهی، فضای فیزیکی، متخصص نورولوژی، ارولوژی و پاتولوژی از کمبودهای اساسی این بیمارستان است که باید درصدد رفع این مشکل باشیم.

پیام تاریخ، تمدن و فرهنگ مادستان
The Message Of Madestan's History & Civilization & Culture
روزنامه همدان پیام
۴
دوشنبه ● ۱۱ دی‌ماه ۱۳۹۶ ● شماره ۳۰۹۷
ایران و جهان
slasat@hamedanpayam.com

دولت

درخواست نمایندگان به دولت منعکس می‌شود

معاون پارلمانی رئیس جمهور اعلام کرد که جلسه روسای کمیسیون‌های تخصصی مجلس با رئیس‌جمهور را واعظی برقرار کرد. حسینعلی امیری در گفت‌وگو با ایلنا، درباره گله برخی از نمایندگان از رئیس دفتر رئیس‌جمهور گفت: نمایندگان گاهی با وزارتخانه صحبت دارند که با معاونان پارلمانی مطرح می‌کنند، زمانی هم که لازم باشد مطالبشان را با من درمیان می گذارند و هماهنگ می‌کنند.معاون پارلمانی رئیس جمهور ادامه داد: هنگامی که نمایندگان خواهان گفت‌وگو با حوزه ریاست، رئیس‌جهمور، معاون اول، سخنگو و دیگر بخش‌های نهاد باشند به من می‌گویند تا این درخواست‌ها را پیگیری و منعکس کنیم و در همین راستا جلساتی را نیز برگزار می‌کنیم.امیری خاطر نشان کرد: همین جلسه روسای کمیسیون‌های تخصصی مجلس شورای اسلامی با آقای روحانی را، آقای واعظی هماهنگ کردند. البته آقای رئیس جمهور هم موافق بودند اما کارهای مربوطه را ایشان انجام دادند.

خبر

نباید در خصوص تقسیم منابع کف دریای خزر عجله کرد

یک پژوهشگر مسائل دریای خزر گفت: کشورهای بسیاری سال‌ها بر سر تقسیم دریای مشترک اختلاف نظر دارند و پنج کشور ساحلی خزر هم نباید بر سر تقسیم منابع کف بستر خزر عجله کنند.میثم آرائی، کارشناس ارشد حقوق بین‌الملل در گفت‌وگو با ایسنا در پاسخ به این سوال که وزیر امور خارجه روسیه در خاتمه مذاکرات وزرای خارجه پنج کشور ساحلی خزر اعلام کرد که این کشورها در مورد رژیم حقوقی دریای خزر به توافق رسیده‌اند، نظر شما در این رابطه چیست؟ خاطرنشان کرد: یک بحث امضای کنوانسیون است و یکی هم لازم‌الاجرا شدن آن است.وی افزود: اگر در سال آینده کنوانسیون را امضا کنند قطعا به این معنا نیست که همان سال هم اجرا می‌شود. طبیعتا باید در مجلس پنج کشور به آن رای مثبت داده شود و شاید همین امر هم باعث شود لازم‌الاجرا شدن کنوانسیون رژیم حقوقی خزر چند سالی به طول انجامد.

مجلس

با حذف یارانه‌ها مخالفیم

نماینده مردم اصفهان در مجلس شورای اسلامی گفت: با تغییر قوانین یارانه‌ها مخالفت جدی خواهم کرد و اگر نیاز به صرفه‌جویی است باید در سایر فصل‌های بودجه این صرفه‌جویی لحاظ شود.حیدرعلی عابدی در گفت‌وگو با ایلنا در رابطه با مهم‌ترین نکات لایحه بودجه ۱۳۹۷ که نمایندگان مجلس باید در مورد آن‌ها تصمیم‌گیری کنند، اظهار کرد: برداشت از صندوق توسعه ملی، نحوه اجرای قانون هدفمند کردن یارانه‌ها در سال ۱۳۹۷، افزایش قیمت حامل‌های انرژی و نحوه مصرف آن، میزان انتشار اوراق تعهدزا توسط دولت، سهم درآمدها و اعتبارات ملی و استانی و نحوه اجرای بودجه‌ریزی بر مبنای عملکرد مهم‌ترین مسائل و دغدغه‌ها هستند.عابدی گفت: افزایش قیمت حامل‌های انرژی در راستای قانون هدفمندی یارانه‌ها که منجر به افزایش مبلغ یارانه‌های نقدی شود مطلوب قانون یارانه‌ها است و با آن موافقم، ولی کاهش یا قطع یارانه‌ها در این شرایط برای اقشار ضعیف و حتی متوسط جامعه مشکلاتی را پیش خواهد آورد که به صلاح نیست و به‌طور جدی از همکارانم خواهم خواست که مخالفت کنند.

خبر

قانون جدید احزاب در یک فضای جزیره‌ای تدوین شده است

دبیرکل جمعیت جانبازان انقلاب اسلامی، درباره قانون احزاب فعلی و نقاط مثبت و منفی آن اظهار داشت: من معتقدم بخش‌هایی از قانون جدید احزاب قابل نقد است هرچند با بخش‌هایی از آن موافق هستیم، قانونی که ابلاغ شد و با یک فاصله زمانی که از قانون قبلی تدوین شد وضعیتی را ایجاد کرد و توانست برخی از نیازهایی را که قانون باید به آن بپردازد مورد توجه قرار دهد.

مجتبی شاکری در میزگرد قانون جدید احزاب ادامه داد: البته نسبت به قانون جدید احزاب به نظر می‌رسد بخش‌های مثبت آن نسبت به قانون قبلی در شکل، فرم و شناسنامه‌دار کردن احزاب مؤثرتر است اما در وضعیت موجود کارکرد احزاب و تأثیرگذاری آن‌ها در بخش حاکمیت و نظام در یک موقعیتی قرار گرفته که باید این‌ها را مورد ملاحظه قرار داد، یعنی اگر فضای بیرون از احزاب را ملاحظه نکنیم در داوری دچار مشکل می‌شویم.

دبیرکل جمعیت جانبازان انقلاب اسلامی تصریح کرد: هرچند تعداد احزاب و کسانی که گردهم می‌آیند و اساسنامه و مرام‌نامه‌ای دارند یک امر مثبتی است و مشارکت سیاسی را بالا می‌برد اما به طور طبیعی احزاب بالاتر از لایه حزبی که دارند یک لایه جبهه‌ای و جریانی نیز دارند.

ما در یک فضای جزیره‌ای قانون احزاب را تدوین کرده‌ایم

وی با بیان اینکه فضای مجازی می‌تواند همه کارکردهای حزبی را داشته باشد بدون اینکه موظف باشد زیر بار نظارت حزبی برود یا اسناد مالی خود را منتشر کند، خاطرنشان کرد: به نظر می‌رسد ما دریک فضای جزیره‌ای قانون احزاب را تدوین می‌کنیم و نگاه جامع به این مقوله وجود ندارد لذا عدالت در این فرایند دیده نمی‌شود.

شاکری درباره اینکه قانون جدید احزاب چقدر ما را به سمت احزاب فراگیر می‌برد و چه مزیت‌هایی برای فعالان حزبی دارد، گفت: من فکر می‌کنم احزاب در این شرایط رو به افول می‌روند چون گزینه‌های مشابه دیگری مانند همین فضای مجازی یا فراکسیون‌های داخل مجلس و یا محافلی مانند روزنامه‌ها که کارکرد حزبی دارند، اما از تابلو و عنوان حزبی برخوردار نیستند.

سخنگوی کمیسیون تلفیق:

بررسی جزئیات بودجه در کمیسیون تلفیق دو تا سه هفته به طول می‌انجامد

سخنگوی کمیسیون تلفیق لایحه بودجه کل کشور سال ۹۷ با اشاره به تصویب کلیات این لایحه در جلسه امروز این کمیسیون، گفت که اعضای کمیسیون تلفیق از هرگونه تصمیم احساسی، منطقه‌ای و بخشی در جریان بررسی بودجه خودداری می‌کنند و تلاش خواهند کرد اقشار کم‌درآمد و متوسط با این تصمیمات آسیب نبینند.

به گزارش ایسنا، علی‌اصغر یوسف‌نژاد برای تشریح جلسه کمیسیون تلفیق، گفت: در جلسه صبح امروز کمیسیون، کلیات بودجه ۹۷ مورد بررسی قرار گرفت و طبق آیین‌نامه کمیسیون، آقای نوبخت و ۱۶ نفر از نمایندگان به عنوان موافق و مخالف نقطه نظرات خود را مطرح کردند و در ادامه نماینده مرکز پژوهش‌ها، دیوان محاسبات و اتاق بازرگانی نیز مواردی را مطرح کردند.

وی اضافه کرد: عمده مسائلی که مخالفین مطرح می‌کردند، توجه به واقعیت‌های جامعه مثل اشتغال، بیکاری، تولید، صندوق‌های بازنشستگی، یارانه‌ها، قیمت حامل‌های انرژی و توجه به بازنشستگان بود و موافقین هم مواردی مثل انضباط مالی در بودجه ۹۷، شفافیت بودجه، تمرکززدایی، صرفه‌جویی در هزینه‌های غیرضرور، واقعی شدن منابع و مصارف، کاهش ۲۰۰ ردیف بودجه‌ای، کاهش اعتبارات متفرقه، استفاده از بازار سرمایه و بخش خصوصی، اشتغال، تولید، توجه به محیط زیست، آلودگی هوا، حمل و نقل ریلی و بافت فرسوده را مطرح کردند.

یوسف‌نژاد خاطرنشان کرد: نهایتا پس از ۱۲ ساعت بحث و بررسی، کلیات بودجه ۹۷ در کمیسیون تلفیق به تصویب رسید و کمیسیون از بعدازظهر وارد بررسی جزئیات در بخش درآمدی خواهد شد و طبق روال پیشنهادات کمیسیون‌های تخصصی و اعضا مورد بررسی قرار می‌گیرد و برای هر تبصره و ردیف رای‌گیری خواهد شد.

سخنگوی کمیسیون تلفیق با بیان اینکه بررسی جزئیات بودجه در این کمیسیون دو تا سه هفته به طول می‌انجامد، خاطرنشان کرد: آنچه در نقطه نظرات نمایندگان و دولت مطرح شد، دغدغه‌هایی بود که نسبت به منابع محدود در اختیار دولت و مسائل و واقعیت‌هایی مثل تولید، اشتغال و بیکاری فارغ‌التحصیلان وجود دارد. همچنین تخصیص منابع برای نیازهای هزینه‌ای یا حتی عمرانی از مسائل مهم مورد توجه دولت و مجلس است. ما ۷۱ هزار پروژه عمرانی نیمه کاره داریم در حالیکه فقط ۶۰ هزار میلیارد تومان پول برای این پروژه‌ها وجود دارد اما اعتبارات مورد نیاز برای تکمیل آنها ۵۰۰ هزار میلیارد تومان است.

نگاهی به تجمعات اعتراضی در همدان

▪ وزیر کشور: این تجمعات قطعا غیرقانونی است

تجمعات اعتراضی، روزهای گذشته در حالی در نقاطی از همدان و برخی از شهرهای کشور ادامه پیدا کرد که وزیر کشور با غیرقانونی‌خواندن این اجتماعات از مردم خواسته بود که در این تجمعات شرکت نکنند.

تجمعات اعتراضی به وضعیت اقتصادی از پنجشنبه گذشته در مشهد، نیشابور و کاشمر آغاز شد و روز جمعه و شنبه در همدان، کرمانشاه و ساری ادامه پیدا کرد. در همدان ، خیابان بوعلی محل برگزاری تجمع اعتراضی بود که با حضور نیروی‌های پلیس، همراه بود دامنه اعتراضات مردمی عصر یکشنبه همچنان در همدان جریان داشت. رهگذران میدان مرکزی شهر همدان و خیابان بوعلی تا آرامگاه شاهد حضور متعدد نیروهایی با گاردهای شیشه ای و کلاه بسر بودند که فضای شهر را امنیتی کرده بود.

این فضا در میدان بوعلی سینا همدان که شاهد حضور تعدادی از مردم بود بیشتر نمود داشت اما تحرک اندک و همراه با سکوت تجمع کنندگان فضایی آرام تر از عصر روز جمعه را رقم زد.

روز گذشته این تجمع همراه با سکوت در میدان آرامگاه همدان بدون آسیب به اماکن و اموال عمومی پایان یافت و جمعیت پراکنده شدند. در روزهای گذشته شورای تامین استان برای بررسی اعتراضات صورت گرفته و اتخاذ تدبیر در این زمینه جلسات مختلفی برگزار کرد

استاندار همدان در جلسه ستاد تنظیم بازار استان نیز گریزی به تجمعات صورت گرفته در همدان زد و گفت که برخی به بهانه گرانی موجی ایجاد کرده‌اند و دیگران هم در این میان موج‌سواری می‌کنند.

تلاش ما برای گفتگو با معاون سیاسی و امنیتی استانداری همدان نیز برای کسب آخرین خبرها و تصمیمات در خصوص تجمعات این روزها همچنان بی نتیجه ماند .

برخی چهره های اصولگرا و اصلاح طلب در واکنش به وقایع اخیر در کشورمان، بر هوشیاری ملی در مقابل توطئه های دشمنان تاکید کردند و از مردم خواستند مراقب سو استفاده دشمنان باشند زیرا دشمن با فریب کاری جلو می آید.

چهره های اصولگرا و اصلاح طلب بار دیگر از مردم خواستند که هوشیار باشند و پشت سر جریانات سیاسی معاند حرکت نکنند تا مشکلی برای کشور و جامعه ایجاد نشود.

این چهره های سیاسی با تاکید بر این که دشمنان به دنبال سوءاستفاده از احساسات پاک مردم هستند ابراز اطمینان کردند که مردم ایران مانند همیشه هوشیار هستند و اجازه سوءاستفاده به دشمن نمی دهند.

عبدالرضا رحمانی‌فضلی، وزیر کشور، در اولین واکنش به برخی فراخوان‌های فضای مجازی که مردم را دعوت به تجمع می‌کنند، به «باشگاه خبرنگاران» گفت: «ما گزارش‌هایی در این زمینه داشته‌ایم و این تجمعات قطعا غیرقانونی است». او با تأکید بر اینکه هر نوع تجمعی باید مجوز داشته باشد، گفت: «نیروی انتظامی و قوه قضائیه تاکنون تلاش کرده‌اند مدیریت کنند تا تجمعات غیرقانونی تبدیل به مسئله‌ای نشود که نگرانی ایجاد کند». رحمانی‌فضلی به روند قانونی اخذ مجوز تجمع اشاره و بیان کرد: «افرادی که می‌خواهند تجمعی داشته باشند، باید درخواست دهند، وزارت کشور و استانداری‌ها درخواست آنان را بررسی می‌کنند».

وزیر کشورهمچنین روز گذشته در اولین جلسه پنجمین دوره شورای عالی استان‌ها گفت که قطعاً با عاملان خشونت، آسیب به اموال عمومی و سلب امنیت مردم برخورد می شود.

رحمانی فضلی با بیان اینکه همه افرادی که در این روزها مسببین پشت صحنه هستند و از فضای مجازی سوء استفاده کرده و ترویج خشونت کردند کاملاً شناخته شده‌اند گفت:قطعاً با افرادی که مردم را به خشونت ترویج کردند برخورد می‌شود.

وی ، در مورد حوادث اتفاق افتاده در روزهای اخیر در برخی مناطق کشور گفت: فرصتی بود تا همه کسانی که نسبت به جمهوری اسلامی ایران و مردم بغض و کینه دارند و توطئه می‌کنند و ثبات بین مردم را نمی‌پسندند یک بار دیگر کاملاً دستشان رو شود.

معصومه ابتکار، معاون زنان و امور خانواده ریاست‌جمهوری، هم در حساب توییتر خود درباره آنچه در تهران و سایر شهرها صورت گرفته، نوشت: «اگرچه اعتراض به مشکلات حق مردم برای اصلاح امور است؛ اما معترضان باید بدانند از کجا هدایت می‌شوند و رهبرشان کیست؟».

مطالبه اصلی معترضین معلوم نیست

علی شکوری راد دبیر کل حزب اتحاد ملت هم گفت: تظاهرات اعتراضی در شهرهای مختلف چه خودجوشش و دارای انگیزه های معیشتی باشد و چه دارای محرک سیاسی داخلی یا خارجی، نوید بخش دستاوردی عینی برای بهبود وضعیت جامعه و کشور نیست ولی می تواند پرهزینه و تبعات آن پردامنه باشد. مطالبه اصلی و نهایی معترضین نیز معلوم نیست تا بتوان آن را ارزیابی کرد.

مردم پشت سر جریانات سیاسی معاند حرکت نکنند

یک عضو هیأت رئیسه مجلس شورای اسلامی با تاکید بر هماهنگی مجلس و دولت برای حل مشکلات جامعه، در عین حال خواستار هوشیاری مردم در قبال سرنخ‌های خارجی تجمع‌های اخیر شد.

اکبر رنجبرزاده در گفت‌وگویی با ایسنا با اشاره به اعتراضات چند روز اخیر مردم اظهار کرد: طبیعی است که یکسری از مردم خواسته‌هایی داشته باشند که موجب اعتراض شود و این جای نگرانی ندارد، اما خطراتی که این حرکت‌ها را تهدید می‌کند و می‌تواند منجر به آسیب زدن به خواسته‌های واقعی و تشکیلات نظام شود افرادی هستند که سرنخ‌های خارج از دایره نظام دارند و دستورات‌شان از داخل نیست. در چنین شرایطی ممکن است عده‌ای دچار ساختارشکنی شوند و حرکت‌هایی انجام دهند که قابل کنترل و قابل جبران نباشد.

واکنش معاون رئیس جمهور آمریکا به اعتراض‌ها در ایران

در ادامه سیاست‌های مداخله‌جویانه واشنگتن علیه ایران معاون رئیس جمهور آمریکا نیز به حمایت از اعتراضات روزهای اخیر در کشورمان پرداخت.

مایک پنس، با انتشار پیامی در صفحه توئیتر خود به اعتراضات عده‌ای از مردم کشورمان واکنش نشان داد و مدعی شد که به همراه رئیس جمهور کشورش در کنار مردم ایران ایستاده است.وی در ادامه پیام مداخله‌جویانه خود به تکرار ادعاهای بی‌اساس و واهی واشنگتن علیه تهران پرداخت و گفت که ایران باید به فعالیت‌های تروریستی و بی اعتنایی‌اش به حقوق بشر پایان دهد.

سخنگوی وزارت امور خارجه روز شنبه در واکنش به اظهارات سخیف، بی‌جا و مداخله‌جویانه مقامات آمریکایی گفت: مردم رشید ایران وقعی به شعارهای فرصت‌طلبانه و ریاکارانه مقامات آمریکا نمی‌گذارند. بهرام قاسمی، تاکید کرد: مردم ایران بزرگ‌ترین پشتوانه امنیت و پیشرفت کشور هستند و مشارکت مردم در انتخابات برای تعیین سرنوشت شان و حضور فعال آحاد ملت در نظارت و نقد دستگاه‌های اداره کشور ضامن شکوفایی و بالندگی کشور و انقلاب اسلامی است و حضور هوشمندانه همین مردم مهمترین عامل مقاومت در برابر بدخواهان کشور و مردم است که دولت آقای ترامپ ثابت کرده در رای این بدخواهان قراردارد.

وی اظهار کرد: قانون اساسی جمهوری اسلامی ایران ساختارهای دموکراتیک را برای حمایت قانونی از خواسته‌های مدنی مردم پیش بینی کرده است و پیگیری این خواسته‌ها در چارچوب قانون کاملا امکان‌پذیر است.

همه افرادی که در این روزها مسببین پشت صحنه هستند و از فضای مجازی سوءاستفاده کرده و ترویج خشونت کردند کاملاً شناخته شده‌اند قطعاً با افرادی که مردم را به خشونت ترویج کردند برخورد می‌شود

دومین و سومین کانال آمد نیوز هم از دسترس خارج شد

در همین راستا، روز شنبه محمدجواد آذری‌جهرمی ، وزیر ارتباطات و فناوری اطلاعات ایران، در توییتی خطاب به مؤسس تلگرام بی‌آنکه اشاره‌ای به نام سایت آمدنیوز داشته باشد، خواستار فیلترشدن آن شد و نوشت: «یک کانال تلگرامی عملا مردم را دعوت به ایجاد ناامنی و استفاده از بمب دستی و اسلحه می‌کند. زمان توقف خشونت‌پراکنی نیست؟». پاول دوروف، مؤسس تلگرام، نیز در پاسخ به توییت وزیر ارتباطات، نوشت: «ترویج خشونت براساس مقررات تلگرام ممنوع است. اگر صحیح باشد، ما ناچاریم این کانال‌ها را مسدود کنیم، بدون توجه به اندازه کانال و تأثیرات سیاسی آن». اواخر شب یکشنبه کانال آمدنیوز از دسترس خارج شد. آمدنیوز پس از توییت آقای آذری جهرمی، کانال‌های جایگزینی را به کاربران خود معرفی کرده بود.

و ساعاتی بعد دومین کانال تلگرامی ضد انقلاب آمدنیوز هم در پی تحریک و تشویق به خشونت از دسترس خارج شد.

سومین کانال تلگرامی آمد نیوز هم بسته شد

آمدنیوز در روزهای اخیر در بعضی پست‌های خود معترضان را به پاسخ دادن به خشونت مأموران انتظامی و امنیتی فرا خوانده بود.

خروج تلگرام از دسترس در دستور کار نیست

انتشار برخی خبرها مبنی بر خروج تلگرام از دسترس به دستور رئیس جمهوری تکذیب شد.

به گزارش ایلنا، پایگاه اطلاع‌رسانی دولت نوشت: برخی کانال‌های غیر موثق در فضای مجازی با انتشار اخباری نادرست، مدعی شده بودند در جلسه اشورای عالی امنیت ملی، به پیشنهاد دکتر روحانی رئیس‌جمهور، پیام‌رسان تلگرام به احتمال زیاد ساعت ۲۴ امشب برای همیشه از دسترس خارج می‌شود. یک مقام آگاه این خبر را تکذیب و بی پایه و اساس خواند.

احتمال تشکیل فوری جلسه کمیسیون امنیت ملی

حشمت‌ا... فلاحت‌پیشه عضو کمیسیون امنیت ملی و سیاست خارجی اعتراضات مردمی را ناشی از نبود وجود امنیت اقتصادی دانست و تاکید کرد: به عنوان عضو کمیسیون احتمال می‌دهم به زودی جلسه‌ای برای بررسی وضعیت حاضر و رفع دغدغه مردم تشکیل شود.

تجمع در سایر شهرهای ایران

هم‌زمان با تجمع صورت‌گرفته در همدان روز گذشته شهرهای تهران، کرمانشاه، ایلام، لرستان، گیلان و برخی نقاط دیگر کشور هم شاهد این تجمعات اعتراضی به بهانه مشکلات اقتصادی بودند.

اوضاع شهرهای استان آرام است

همه چیز از گران شدن شانه تخم مرغ شروع شد که جرقه مشکلات اقتصادی مردم را زد تا صدای ناراحتی آنها از وضعیت اقتصادی فعلی بلند شود، عده ای هم این میان با سود جویی اوضاع را به نفع خود به دست گرفتند و مردم را به اعتراض تحریک کردند تا خورده حساب خود را با کشور تسویه کنند.

تجمع ها و وارد کردن ضررهای مالی و خسارت به امکانات دولتی در شهرها تنها نتیجه ای بود که این تحریک ها برجای گذاشت.

در شرایط فعلی هم اوضاع در شهرهای استان آرام و تحت کنترل است.

فرمانداران بعنوان مدیران ارشد اجرایی در شهرستان ها معتقدند این راه درستی برای اعلام مشکلات نیست آنها می گویند روزهای ملاقات عمومی را برای شنیدن مشکلات مردم گذاشته‌اند و راههای بهتری برای اعلام این مشکلات وجود, دارد.

خسارت به دفتر امام جمعه و فروکش کردن اعتراض ها

در ملایر عده ای حاشیه های امنیتی بوجود اورده بودندروز شنبه نهم دی ماه شهر ملایر نیز مانند چند نقطه دیگر از کشور شاهد تجمع تعدادی از افراد در مرکز شهر بود این تجمع که برای برگزاری آن مجوزی صادر نشده بود ابتدا با شعارهایی در اعتراض به وضعیت اقتصادی شروع شد و سپس با شعارهای ساختار شکنانه ماهیت آن تغییر یافت در این میان عده ای با سو استفاده از وضعیت موجود اقدام به تخریب اموال عمومی از جمله شکستن شیشه های بانک ها، نمای شهرداری ملایر و دفتر امام جمعه ملایر کردند که با مدیریت دستگاه های انتظامی این تجمع پایان یافت و وضعیت عادی در شهر برقرار شد.

حضور نیروهای انتظامی نیز برای تأمین امنیت مردم و محافظت از اموال عمومی در شهر پررنگ تر شده است. مسئولان شهرستان مصاحبه در این مورد را به بعد موکول کردند و روابط عمومی فرمانداری ویژه شهرستان ملایر با انتشار بیانیه ای در روز یکشنبه از مردم خواست ضمن حفظ آرامش، از توجه به هرگونه اخبار و شایعات، که با قصد تشویش اذهان عمومی و از طریق مبادی غیررسمی منتشر می گردد، جدا پرهیز نموده و در صورت مشاهده هرگونه تجمع، با علم به غیر قانونی بودن این گونه اقدامات، محل را ترک نمایند.

آرامش در نهاوند

در نهاوند هم بعد از روز پرحاشیه ۹دی و تحریک عده ای برای سر دادن شعار علیه مدیر ارشد شهرستان، در حاشیه مراسم روز نه دی، آرامش در شهر برقرار شده است.

تجمع‌ها و شلوغی‌ها در کشور نقشه شوم دشمنان است

با توجه به اینکه در برخی از نقاط کشور تجمع‌هایی صورت گرفته خوشبختانه در شهرستان کبودراهنگ هیچ گونه تجمع و شلوغی که نقشه شوم است انجام نشده است.

فرماندار کبودراهنگ با بیان این مطلب در گفت‌وگو با خبرنگار ما افزود: متأسفانه اخیراً مردم در برخی از نقاط کشور گویا به خاطر گرانی تجمع‌هایی داشته‌اند که بر همه روشن است دشمنان قسم خورده اسلام و انقلاب در آن نقش دارند و برخی از افراد سودجو نیز توسط شبکه‌های مجازی به کمک این کج‌اندیشان آمدند ولی این افراد تعداد اندکی بودند که کنترل شدند.

احسان قنبری ادامه داد: برخی از مردم کبودراهنگ نیز با شرایط بد اقتصادی دست و پنجه نرم می‌کنند ولی آنها مردمانی صبور هستند و این مشکلات را تحمل می‌کنند تا اوضاع اقتصادی کشور سروسامان یابد و آنها آنقدر فهیم هستند و می‌دانند که چنین تجمع‌هایی برنامه‌ریزی و نقشه شوم دشمنان است و هرگز در حضور نخواهد یافت.

وی افزود: مسئولان نظام نیز این مسئله را پیگیری می‌کنند و اگر مشکل مردم گرانی است و به دلیل این مسئله تجمع و شلوغی راه می‌اندازند تدابیری می‌اندیشند تا جلوی این گرانی گرفته شود.

قنبری خاطرنشان کرد: جا دارد از تک‌تک مردم فهیم و شهید پرور کبودراهنگ قدردانی کنیم که با حفظ آرامش و صبوری خود اجاره نمی‌دهند که دشمنان نقشه شوم خود را در این مرز و بوم پیاده کند و این مسئله در حماسه ۹ دی با دادن شعارهایی در خصوص حمایت از اسلام و انقلاب کاملاً واضح بود و نشان دادند که همیشه و در همه حال پیرو راه امام (ره) و رهبری هستند.

در سایر شهرستان ها هم آرامش برقرار است و تجمع و یا اختلالی در نظم عمومی شهرها رخ نداده است و زندگی عادی مردم در جریان است.

پیام تاریخ، تمدن و فرهنگ مادستان
The Message Of Madestan's History & Civilization & Culture
روزنامه همدان پیام
۵
دوشنبه ● ۱۱ دی‌ماه ۱۳۹۶ ● شماره ۳۰۹۷
جامعه
ejtemaei@hamedanpayam.com

رصد تبلیغ مواد روانگردان در فضای مجازی

ستاد مبارزه با موادمخدر با رصد فضای مجازی، تبلیغ‌کنندگان مواد محرک و مخدر را در این فضا به پلیس فتا معرفی می‌کند.
سخنگوی ستاد مبارزه با موادمخدر گفت: فضای مجازی یک تیغ دو لبه است و می‌تواند در جهت مثبت و هم برای مقاصد منفی مورد استفاده قرار گیرد.
پرویز افشار در گفت‌وگو با ایرنا افزود: قاچاقچیان موادمخدر، سوداگران و تبلیغ‌کنندگان مواد متأسفانه گاهی از فضای مجازی برای تبلیغ برخی از مواد توهم‌زا و روانگردان استفاده می‌کنند.

رشد ۸/۶ درصدی سقط درمانی

در ۷ ماهه سال ۹۶ هم نسبت به آمار سقط درمانی در همین مدت درسال ۹۵ رشد ۸/۶ درصدی را داشتیم در مجموع می‌توان گفت که آمار سقط‌درمانی‌ها رو به افزایش است.
رئیس سازمان پزشکی قانونی کشور گفت: بیشتر سقط‌درمانی‌هایی که از سوی پزشکی قانونی مجوز داده می‌شود مربوط به اختلال جنینی است و در عین حال شمار سقط‌درمانی‌ها نیز افزایش یافته است.
احمد شجاعی در گفت‌وگو با ایرنا افزود: بیشتر مادرانی که برای گرفتن مجوز سقط‌درمانی مراجعه می‌کنند، و مجوز مربوط را دریافت نمی‌کنند به این دلیل است که این افراد پس از زمان قانونی یعنی بعد از ۱۹ هفتگی بارداری مراجعه می‌کنند.

مجلس به رفع مشکلات سازمان بیمه سلامت کمک می‌کند

با توجه به اینکه بیمه سلامت و در رأس آن طرح تحول سلامت یاری‌رسان قشر ضعیف جامعه است، مجلس هم قطعاً به رفع مشکلات آن کمک خواهد کرد.
یک نماینده مردم در مجلس شورای اسلامی در واکنش به کاهش بودجه سازمان بیمه سلامت ایران در لایحه سال ۹۷، گفت: موضوع کسری مختص به امسال نیست چه بسا اینکه در سال گذشته نیز ۵ هزار میلیارد تومان کسری وجود داشت.
محسن بیگلری در گفت وگو با ایرنا، افزود: وی ایراد کلی این طرح را افزایش زیاد حقوق پزشکان دانست و گفت: حقوق پزشکان بسیار افزایش یافته است که در این صورت بیمه سلامت نمی تواند جوابگو باشد؛ بلکه باید حقوق پزشکان ساماندهی و متناسب‌سازی و اگر افزایش‌ها مغایر قانون است، اصلاح شود.

لایحه حمایت از حقوق معلولان در مجلس مصوب شد

بالاخره پس از کش‌وقوس‌های فراوان لایحه حمایت از حقوق معلولان در مجلس مصوب شد.
رئیس سازمان بهزیستی کشور با اشاره به تصویب کلیات و جزئیات لایحه حمایت از حقوق معلولان در مجلس، به تشریح مهمترین جزئیات آن پرداخت.
انوشیروان محسنی بندپی در گفت‌وگو با ایسنا، با اشاره به اینکه در تهیه لایحه حمایت از حقوق معلولان برای نخستین‌بار از خود جامعه هدف نظرسنجی شده و این کار با همکاری آنان انجام شده است، گفت: تشکل‌های حامی حقوق معلولان در ابعاد مختلف به اصلاح قانون پیشین پرداختند و آن را بار دیگر مورد بازبینی قرار دادند.
لایحه جدید در ۱۰ فصل و ۳۵ ماده به تصویب رسیده است؛ چراکه علی‌رغم بهبود نسبی و قابل ملاحظه در آسایش و آرامش، ارتقای سطح خدمات حمایتی و توانبخشی افراد معلول، قانون جامع حمایت از حقوق معلولان مصوب سال ۱۳۸۳ نتوانسته است انتظارات و توقعات میلیون‌ها نفر از شهروندان دارای معلولیت را برآورده کند.

تکلیف تمامی دستگاه‌ها برای مناسب‌سازی فضای تحرک و تردد معلولان

▪ جریمه نقدی و انفصال از خدمات دولتی و مقام در انتظار متخلفان

وی با اشاره به بحث تردد و دسترس‌پذیر کردن مکان‌های عمومی شهر و تحرک معلولان، گفت: منظور از دسترس پذیری اقداماتی است که با هدف ایجاد محیط بدون مانع جهت مشارکت افراد معلول در همه حوزه‌های زندگی و فراهم آوردن فرصت برابر برای آنها در برخورداری از امکانات زندگی اجتماعی، همانند سایر افراد، انجام می‌شود.
این دسترسی‌ها شامل سیستم حمل‌ونقل، محیط فیزیکی، اطلاعات، آموزش‌وپرورش، تکنولوژی، اشتغال، منابع مناسب ارتباطی و رسانه‌ها هستند. در لایحه مصوب جدید و در صورت ابلاغ آن، همه دستگاه‌ها مکلف شدند که معابر و خصوصا مکان‌هایی که متعلق به معلولان است را مناسب‌سازی کنند و فضا را برای تحرک و تردد معلولان آماده کنند.
استفاده از سامانه‌های حمل‌ونقل ریلی و اتوبوسرانی درون‌شهری برای معلولان شدید رایگان می‌شود.

بلیت هواپیما همچنان نیم‌بها شد

بندپی همچنین با اشاره به پیش‌بینی استفاده افراد دارای معلولیت‌های شدید از سامانه‌های حمل‌ونقل ریلی و اتوبوسرانی درون‌شهری دولتی و عمومی به صورت رایگان و استفاده این افراد از سامانه‌های برون‌شهری ریلی، هوایی و دریایی دولتی و عمومی غیردولتی به شکل نیم‌بها، تصریح کرد: با اجرایی شدن قانون جدید حمایت از حقوق معلولان، شهرداری‌ها مکلفند جهت امکان تردد افراد دارای معلولیت‌های شدید، سامانه‌های حمل‌ونقل ویژه افراد دارای معلولیت را با تجهیز ناوگان خودروهای مناسب‌سازی شده ایجاد کنند.

ارائه خدمات توان‌بخشی توسط بیمه سلامت

رئیس سازمان بهزیستی کشور در ادامه با بیان اینکه وزارت بهداشت، درمان و آموزش پزشکی نیز در صورت اجرای قانون مذکور مکلف است پوشش بیمه سلامت افراد دارای معلولیت تحت پوشش سازمان را به‌گونه‌ای تأمین نماید که علاوه بر تأمین خدمات درمانی مورد نیاز این افراد، خدمات توانبخشی جسمی و روانی افراد دارای معلولیت را پوشش دهد، افزود: همچنین این سازمان مکلف است با هدف حمایت از نگهداری و مراقبت افراد دارای معلولیت شدید و خیلی شدید نیازمند و افراد دچار معلولیت‌های چندگانه نیازمند در خانواده، پس از ارائه خدمات آموزشی و مشاوره‌ای به خانواده‌ها نسبت به پرداخت حق پرستاری یا مددکاری به سرپرست، همسر یا قیم این افراد اقدام نماید و یا خدمات مراقبتی و نگهداری از افراد دارای معلولیت را از طریق مراکز وابسته به خود یا حمایت از مراکز بخش غیردولتی (خصوصی، تعاونی، خیریه و تشکل‌های مردم‌نهاد) ارائه کند.

استفاده رایگان افراد معلول از خدمات ورزشی و آموزش عالی دولتی

بندپی در ادامه با اشاره به پیش‌بینی استفاده رایگان افراد دارای معلولیت از مراکز، تأسیسات و خدمات ورزشی دستگاه‌های دولتی و شهرداری‌های کشور در صورت ابلاغ قانون حمایت از معلولان گفت: افراد معلول نیازمند واجد شرایط در سنین مختلف می‌توانند با معرفی سازمان از آموزش عالی رایگان در واحدهای آموزشی تابعه وزارتخانه‌های آموزش‌وپرورش، علوم، تحقیقات و فناوری، بهداشت، درمان و آموزش پزشکی و دیگر دستگاه‌های دولتی و نیز دانشگاه آزاد اسلامی و سایر مراکز آموزش عالی دولتی و غیردولتی بهره‌مند شوند.

اختصاص سهمیه ۳۰ درصدی اشتغال معلولان در مشاغل دفتری

▪ استخدام ۳ درصدی معلولان در سازمان‌های دولتی

وی با اشاره به اینکه دولت مکلف است جهت ایجاد فرصت‌های شغلی برای افراد دارای معلولیت تسهیلات فراهم کند، ادامه داد: بسته‌های جامع حمایتی در خصوص اشتغال معلولان پیش‌بینی شده است. برای مثال مقرر شده تا حداقل ۳۰ درصد از پست‌های سازمانی تلفنچی (اپراتور تلفن) دستگاه‌ها، شرکت‌های دولتی و نهادهای عمومی به افراد نابینا و کم‌بینا و افراد دارای معلولیت جسمی، حرکتی اختصاص یابد.
رئیس سازمان بهزیستی کشور با اشاره به اهمیت ارتقای کارآیی معلولان و پیش‌بینی شدن چند ماده در این خصوص افزود: بدین ترتیب کارفرمایانی که در مراکز کسب‌وکار خود، افراد دارای معلولیت جویای کار را در اجرای ماده ۱۱ این قانون استخدام نمایند، از پرداخت حق بیمه سهم کارفرمایی در قبال افراد دارای معلولیت جذب شده معافند.

تسهیلات ارزان قیمت مسکن برای زوج‌های معلول و خانواده‌های دارای چند معلول

بندپی با اشاره به مواد مربوط به تأمین مسکن معلولان که در لایحه جدید حمایت از حقوق معلولان در مجلس تصویب شده است، اظهار کرد: بر اساس این قانون وزارت راه‌وشهرسازی و سایر دستگاه‌های مرتبط مکلفند متناسب با ارایه تسهیلات ارزان قیمت و سایر اقدامات حمایتی از سازندگان واحدهای مسکونی مثلا انبوه سازان، تعاونی‌ها و بخش خصوصی، حداقل ۱۰ درصد واحدهای مسکونی با کیفیت و مناسب‌سازی شده به افراد معلول فاقد مسکن، با اولویت زوج‌های دارای معلولیت و خانواده‌های دارای چند معلول، به صورت ارزان‌قیمت اختصاص دهند.
رئیس سازمان بهزیستی در ادامه افزود: سازمان ملی زمین و مسکن نیز مکلف است زمین مورد نیاز احداث واحدهای مسکونی افراد دارای معلولیت فاقد مسکن را با دسترسی مناسب به صورت اجاره بلندمدت ۹۹ ساله تأمین و برای یکبار در اختیار افراد مذکور و یا تعاونی‌ها و مؤسسات خیریه مسکن‌ساز مورد تأیید سازمان، قرار دهد.
همچنین افراد معلول از پرداخت هزینه‌های صدور پروانه ساختمانی، آماده‌سازی زمین، عوارض نوسازی و هم‌چنین حق انشعابات آب، برق، گاز و دفع فاضلاب منطبق با الگوی مسکن مصوب معاف هستند.

▪ پرداخت حداقل دستمزد برای معلولان شدید و خیلی شدید

▪ کاهش ساعت کار روزانه شاغلین دارای معلول در خانه

▪ ساعت کاری معلولان ۱۰ ساعت در هفته کاهش می‌یابد

رئیس سازمان بهزیستی کشور در ادامه مهمترین بخش از لایحه مصوب حمایت از معلولان را پرداخت حداقل دستمزد برای معلولان شدید و خیلی شدید دانست و اظهار کرد: دولت مکلف است کمک هزینه معیشت افراد دارای معلولیت بسیار شدید و یا شدید فاقد شغل و درآمد را به میزان حداقل دستمزد سالانه تعیین و اعتبارات لازم را در قوانین بودجه سالانه را پیش‌بینی کند.
همچنین بانوان کارمند دارای همسر یا فرزند معلول به شرط نگهداری فرد معلول در منزل درصورت تأیید سازمان از تسهیلات مقرر در قانون خدمت نیمه‌وقت بانوان (مصوب سال ۱۳۶۲) و اصلاحات بعدی آن با استفاده از حقوق و مزایای کامل بهره‌مند خواهند شد.
بندپی در ادامه تأکید کرد: کارمندان مرد دارای همسر معلول یا دارای فرزند معلول تحت سرپرستی و فاقد مادر به شرط نگهداری فرد دارای معلولیت در منزل در صورت تأیید سازمان با یک چهارم کسر ساعات کار هفتگی، از حقوق و مزایای کامل استفاده خواهد کرد.

اختصاص ۵ ساعت از برنامه‌های صداوسیما به صورت رایگان به معلولان

وی با اشاره به پیش‌بینی اقدامات فرهنگی و آگاهی‌های عمومی اظهار کرد: وزارت فرهنگ و ارشاد اسلامی، سازمان تبلیغات اسلامی، سازمان صداوسیمای جمهوری اسلامی ایران، شهرداری‌ها و سایر سازمان‌ها و نهادهای دارنده سالن‌های نمایش فیلم، مکلفند بدون اخذ هزینه، امکان نمایش تیزرهای آموزشی مورد تأیید سازمان در خصوص حقوق افراد دارای معلولیت و چگونگی تعامل با این افراد را فراهم آورند.
رئیس سازمان بهزیستی کشور با بیان اینکه سازمان صداوسیمای جمهوری اسلامی ایران مکلف است حداقل ۵ ساعت از برنامه‌های خود را در هفته به صورت رایگان در زمان‌های مناسب به برنامه‌های سازمان و تشکل‌های مردم‌نهاد حامی افراد دارای معلولیت به منظور آشنایی مردم با حقوق، توانمندی‌ها و مشکلات این افراد اختصاص دهد تصریح کرد: این سازمان همچنین مکلف است نسبت به زیرنویسی فیلم‌ها و برنامه‌های شبکه‌های مختلف سیما، از رابط ناشنوایان و نیز پخش توصیف شنیداری فیلم‌ها جهت افراد نابینا (بر اساس ضوابط فنی و متناسب با امکانات) استفاده کند.

خبر

مستمری‌بگیران بیمه تکمیلی درمان و عمر می‌گیرند

مستمری‌بگیران از این پس بیمه تکمیلی درمان و عمر دریافت می‌کنند.
مدیرکل امور فنی مستمری‌های سازمان تأمین اجتماعی در گفت‌وگو با ایرنا افزود: با توجه به اعلام موافقت هیأت مدیره سازمان تأمین اجتماعی با تمدید کسر حق بیمه تکمیلی درمان و عمر مستمری‌بگیران این سازمان در تاریخ هشتم آذرماه امسال و پیرو انعقاد قرارداد با شرکت بیمه آتیه‌سازان حافظ و شرکت بیمه ایران، توسط کانون عالی بازنشستگان و مستمری بگیران سازمان، دستور اداری این فرایند در تاریخ ششم دی‌ماه با امضای مدیرعامل تأمین اجتماعی صادر شد.
به گفته سید محمدعلی جنانی، این قرارداد از تاریخ یکم آذرماه امسال تا ۳۰ آبان سال ۱۳۹۷ برای برقراری بیمه تکمیلی درمان و عمر مستمری‌بگیران منعقد شده است.
وی تصریح کرد: در این قرارداد حق بیمه تکمیلی درمان برای هر نفر ماهانه مبلغ ۳۶۲ هزار ریال در نظر گرفته است اما با توجه به مصوبات هیأت مدیره مبنی بر مساعدت به مستمری‌بگیران بابت بیمه تکمیلی درمان مقرر شده است طی دوره قرارداد به ازای هر نفر از مشمولان ماهانه مبلغ ۳۰ هزار ریال توسط سازمان پرداخت شود به همین دلیل از یکم آذرماه ۱۳۹۶ تا ۳۰ آبان ۱۳۹۷ مبلغ ۳۳۲ هزار بابت بیمه تکمیلی درمان از مستمری مشمولان کسر خواهد شد.
وی اظهار داشت: بیمه عمر مستمری‌بگیران برای هر یک از مشمولان مبلغ ۳۰ میلیون ریال پیش‌بینی شده و مقرر است با احتساب مالیات بر ارزش افزوده ماهانه به ازای هر نفر مبلغ ۵۱ هزار و ۳۳۳ ریال از مستمری مشمولان کسر و به حساب شرکت بیمه ایران واریز شود.
جنانی ادامه داد: مشمولان قراردادهای یادشده شامل مستمری‌بگیر بازنشسته، ازکارافتاده کلی، مستمری‌بگیران بازمانده به همراه همسر و یا همسران دائم و در صورت تمایل سایر افراد تحت تکفل واجد شرایط آنان است.
مدیرکل امور فنی مستمری‌های سازمان تأمین اجتماعی گفت: آن دسته از مستمری‌بگیرانی که در قرارداد سال گذشته مشمول بیمه تکمیلی درمان نبوده‌اند، اما تمایل دارند که تحت پوشش خدمات بیمه تکمیلی درمان قرار گیرند، می‌توانند تا ۱۵ اسفندماه سالجاری با مراجعه به کانون‌های بازنشستگی مربوطه نسبت به ارائه درخواست برقراری پوشش بیمه تکمیلی و عمر اقدام کنند.
وی تأکید کرد: کانون‌های بازنشستگی موظف هستند ضمن اخذ رضایت‌نامه از متقاضیان جدید، فهرست اسامی آنان را به شعب اعلام کنند و در صورت اضافه شدن این دسته از افراد کسر حق بیمه تکمیلی درمان و عمر از ابتدای قرارداد صورت می‌گیرد.
جنانی اضافه کرد: بازنشستگان و مستمری‌بگیران جدیدی که مستمری آنان در طی مدت قرارداد برقرار می‌شود در صورت تمایل می‌توانند حداکثر ظرف مدت ۳ ماه از تاریخ صدور حکم برقراری مستمری با مراجعه به کانون‌های بازنشستگی مربوطه نسبت به ارائه درخواست خود مبنی بر برقراری پوشش بیمه تکمیلی اقدام کنند، البته کسر حق بیمه تکمیلی و عمر دراره این دسته از مستمری‌بگیران از تاریخ برقراری انجام می‌شود.

فاصله پرداختی پزشک و پرستار باید کم شود

عضو کمیسیون اجتماعی مجلس، بهبود وضعیت پرستاران را مستلزم تأمین منابع پایدار برای طرح تحول سلامت دانست.
به گزارش خبرآنلاین، محمد وحدتی هلان با انتقاد از اینکه قانون تعرفه‌گذاری خدمات پرستاری بعد از گذشت ۱۰ سال هنوز اجرایی نشده و خاک می‌خورد، گفت: این قانون در ششم تیرماه توسط مجلس شورای اسلامی تصویب شد که بر اساس آن بتوان از هزینه‌های بیمه‌ها کاست و در کنار این خدمات پرستاری نیز دیده شود اما متأسفانه بخت این قانون با گذشت ۱۰ سال هنوز باز نشده و اجرای آن به سبب کمبود منابع به تعویق افتاده است.
این نماینده مردم در مجلس با بیان اینکه جامعه پرستاری در صف مقدم درمان بیماران قرار دارند، افزود: پرستاران نقش بسیار عمده ای در بهبود وضعیت بیماران و تأمین سلامتی آنها بر عهده دارند و در واقع کار آنها تمامی ندارد به‌گونه‌ای که برخی از آنان به علت سختی و فشار کار جان خود را از دست می‌دهند.وی با انتقاد از اینکه اضافه کار اجباری پرستاران سلامت آنها و ایمنی بیماران را به خطر می‌اندازد، تصریح کرد: هرچند اجرای طرح تحول سلامت نتایج خوبی در جامعه به همراه داشته است اما متأسفانه در این طرح به پرستاران بی‌توجهی شد.این نماینده مردم در مجلس دهم، تصریح کرد: از سویی فاصله کارانه پرداختی پرستاران با پزشکان افزایش یافت و باعث عمیق‌تر شدن شکاف پرداختی کارانه‌ها نسبت به گذشته شد.

نیش و نوش

ایلنا: مقام مسئول کارگری: کدام دولت بیکاران دهه شصتی را ساماندهی می‌کند؟
کار نداریم چه برای دهه شصتی چه دهه نودی!!
ایسنا: سنگ آهن ممنوع‌الخروج شود یا نشود؟!
ممنوع التصویر نشه ممنوع الخروج بودنش اشکال نداره!!
شرق: مدل خارجی برخورد با ناراضیان
اینم شد خارجی!!
همدان‌پیام: کشف راه دور زدن قانون
چه کشف بزرگی!!
فارس: درخت سکه‌های طلایی، وعده این روزهای دشمن
یاد فیلم پینوکیو افتادم!!
مهر: آزمایشگاه‌های خصوصی و دولتی در آستانه ورشکستگی قرار دارند
بدون شرح!!
ایرنا: مستمری‌بگیر ۱۲۱ ساله با ۳۳ نوه و ٤٥ نتیجه
خدا به دادش برسه!!
فارس: خجسته: جلوی حذف یارانه نیمی از مردم را می‌گیریم
عجب مرد قوی!!
ایسنا: نوبخت اعلام کرد: برنامه دولت برای حفظ قدرت خرید مردم
جیبمون رو نزنین بالا بردن قدرت خرید پیشکش!!
همدان‌پیام: کنارگذر همدان بزرگراه می‌شود
خدا کنه عوارضیش بزرگ نشه!!
فرارو: درخواست یک اقتصاددان از حسن روحانی: یکی از مریض‌ترین سیستم‌های اداری در خاورمیانه را داریم
بهتره بریم ملاقاتش!!
ایسنا: تاریخی بودن تپه پیسا مورد توجه قرار گیرد
یعنی تا حالا نبوده!!
فارس: خیالتان راحت، مجلس اجازه نمی‌دهد به مردم فشار وارد شود
خدا کنه!!
خبرآنلاین: بهاره رهنما: ما از زن‌ستیزترین جوامع دنیا هستیم
یک کلام هم بشنویم از عروس خانوم!!

خبر

کاهش ۲۰ درصدی حوادث گازی در همدان

مدیرعامل شرکت گاز استان همدان از کاهش ۲۰ درصدی حوادث گازی در این استان خبر داد و گفت: در ٦ ماهه نخست امسال ٤ حادثه ناشی از گاز در استان همدان رخ داده و بیش از ۳ میلیارد ریال خسارت به مشترکین گاز پرداخت شده است.
محمدمهدی مهدوی در گفت‌وگو با ایسنا، اظهار کرد: در ٦ ماهه نخست امسال یک حادثه منجر به هزینه پزشکی و ۳ حادثه منجر به خسارت مالی در استان اتفاق افتاده است.
وی تصریح کرد: در ٦ ماهه نخست سال گذشته ۵ حادثه ناشی از گاز در استان همدان به وقوع پیوست به طوری که ۲ حادثه منجر به هزینه پزشکی و ۳ حادثه منجر به خسارت مالی در این مدت رخ داده است.
مهدوی خاطرنشان کرد: در ٦ ماهه نخست امسال بیش از ۳ میلیارد و ۷۱۰ میلیون ریال خسارت به مشترکین خسارت‌دیده از طریق شرکت بیمه‌گزار پرداخت شده است.مدیرعامل شرکت گاز استان همدان افزود: در ٦ ماهه سال گذشته نیز بیش از ۳ میلیارد و ۱٦۸ میلیون ریال خسارت به حوادث ناشی از گاز مشترکین این شرکت پرداخت شده است.وی با بیان اینکه بیشتر حوادث ناشی از گاز استان همدان مربوط به نشت گاز و انفجار بوده است، تأکید کرد: امسال خسارت ناشی از نشت گاز مونوکسید در استان همدان نداشته‌ایم.
مهدوی خاطرنشان کرد: میزان تعهدات بیمه طرف قرارداد شرکت ملی گاز ایران برای خسارت مالی ۷۰۰ میلیون ریال، خسارت فوت برای هر نفر در هر حادثه ۳۰۰ میلیون ریال و میزان خسارت پزشکی از جمله نقص عضو و ازکارافتادگی برای هر نفر در حادثه ۲۰۰ میلیون ریال است.

تغییر مدل‌های تربیتی از برنامه‌های معاونت پرورشی است

معاون پرورشی و فرهنگی وزیر آموزش‌وپرورش گفت: تمرکز بر مدرسه و تغییر مدل‌های تربیتی و حرکت به سمت مدیریت تربیتی از برنامه‌های این معاونت خواهد بود.
به گزارش مهر، معاون پرورشی و فرهنگی وزیر آموزش‌وپرورش بیان کرد: در سند تحول بنیادین اگر قرار است چرخشی در نظام تعلیم و تربیت صورت گیرد نقش اصلی بر عهده معاونت پرورشی و فرهنگی است.
علیرضا کاظمی، با اشاره به اینکه مدیریت قوی در شرایط سخت نشان داده می‌شود، اضافه کرد: راه عبور از چالش‌ها، ارائه راهکارهای جدید است؛ تمرکز بر مدرسه و تغییر مدل‌های تربیتی و حرکت به سمت مدیریت تربیتی از برنامه‌های این معاونت خواهد بود.
کاظمی ادامه داد: استفاده از ظرفیت‌های حوزه علمیه، سازمان دانش‌آموزی و اتحادیه انجمن‌های اسلامی در موفقیت و رسیدن به اهداف تربیتی، مؤثر است.معاون پرورشی و فرهنگی وزیر آموزش‌وپرورش گفت: توجه به آموزه‌های قرآنی، توجه به نیروهای انسانی بویژه پرورشی، کاهش حجم برنامه‌های تمرکزگرا، حذف برنامه‌های زمان‌بر، چابک‌سازی سازمانی و ایجاد کمیته‌های کیفیت بخشی، ارائه برنامه‌های خُرد اثربخش در تربیت بچه‌ها مانند هر دانش‌آموز یک شهید، توجه به مناطق محروم، بهره‌وری در منابع مالی، ارتقای ظرفیت‌های موجود به بالاترین سطح ممکن از مواردی است که باید در دستور کار وزارت آموزش‌وپرورش قرار گیرد.

دانشگاه

کاهش اعضای هیأت علمی حق‌التدریس

رئیس هیأت عالی جذب ضمن تأکید بر لزوم ارائه راهکار برای تسریع در روند جذب گفت: یکی از این راهکارها باید معطوف به کاهش اعضای هیأت علمی حق‌التدریس باشد.
به گزارش مهر، کی‌نژاد ضمن تأکید بر لزوم ارائه راهکار برای تسریع در روند جذب گفت: مورد مهم دیگر اجتناب از تدریس دانشجویان دکتری به عنوان استاد در کلاس‌های مقطع دکتری است.
رئیس هیأت عالی جذب با اشاره به برخی مشکلات ناشی از گسترش بدون ضابطه دانشگاه‌ها در کشور گفت: با توجه به محدودیت منابع و کاهش جمعیت دانشجو باید در این زمینه دقت لازم صورت پذیرد.همچنین اعضای هیأت عالی جذب با توجه به مشکلات پیش‌آمده در مسیر انتقال اعضای هیأت علمی دانشگاه‌ها به دانشگاه هم‌طراز، خواستار تسهیل و تسریع در روند انتقال این افراد شدند.در ادامه به مشکلات پیش رو در زمینه اعضای هیأت علمی حق‌التدریس در دانشگاه‌ها مطرح شد.

نکته

افزایش قد پس از ۱۸ سالگی امکان‌پذیر است

برخی از کارشناسان معتقدند با رعایت توصیه‌هایی امکان افزایش قد پس از سن ۱۸ سالگی وجود دارد.به گزارش ایسنا، هورمون‌های رشد در هیپوفیز عامل رشد استخوان‌ها و سوخت‌وساز بدن است. راهکارهایی وجود دارد که می‌توانند رشد این هورمون‌ها را موجب شده و به افزایش قد حتی پس از سن ۱۸ سالگی کمک کند.هورمون رشد انسانی که در غده هیپوفیز تولید می‌شود مسئول رشد استخوان‌ها، ترکیب بدن و متابولیسم است. تمام این فاکتورها در سن بلوغ یعنی حدود ۱۲ تا ۱۳ رشد می‌کنند و این رشد تا ٦ سال بعد هم ادامه دارد. اما افرادی هستند که پس از این دوره هم رشد قدی دارند هرچند جزو موارد نادر به حساب می‌آیند.برخی از راهکارهای مؤثر در افزایش به شرح زیر است: انجام مرتب حرکات بارفیکسی، مصرف خوراکی‌های سالم، انجام حرکت‌های کششی، داشتن خواب کافی، خودداری از مصرف مواد الکلی و استعمال سیگار، مواد الکلی و سیگار بر عملکرد طبیعی بدن و روند رشد تأثیر می‌گذارد. سیگار کشیدن جریان خون و مواد مغذی در بدن را کاهش می‌دهد و رشد را متوقف می‌کند.

بهداشت

کارهای نمایشی در دندانپزشکی به درد مردم نمی‌خورد

وزیر بهداشت با تأکید بر پرهیز از کارهای نمایشی در حوزه خدمات دندانپزشکی گفت: ایده‌آل ما رسیدن به شاخص یک دندان پوسیده است.
به گزارش سلامت نیوز، سید حسن هاشمی اظهار داشت: مشکل دندان و گرفتاری‌هایی که جوامع مختلف با آن مواجه هستند مربوط به امروز و دیروز نیست.
هاشمی با بیان این مطلب که جامعه دندانپزشکی در ایران هم تراز با جامعه دندانپزشکی در کشورهای پیشرفته توانسته به تکنولوژی دست یابد، افزود: در حوزه دانش و مهارت و همچنین تجهیزات دندانپزشکی وضع ما خوب است اما در بحث عدالت و دسترسی به خدمات، شرایط مناسب نیست.وی با بیان این مطلب که یک بخش از کارهای دندانپزشکی مربوط به حمایت مالی بیمه‌ها است افزود: بخش دیگر هم خود مردم هستند که باید به بهداشت دهان و دندان توجه کنند.
هاشمی در عین حال ایده‌آل سلامت دهان و دندان را رسیدن به عدد یک دانست و گفت: این عدد شاخص پیشرفته‌ترین کشورهای دنیا از نظر بهداشتی است.

پیام تاریخ، تمدن و فرهنگ مادستان
The Message Of Madestan's History & Civilization & Culture
روزنامه همدان پیام
۶
دوشنبه ● ۱۱ دی‌ماه ۱۳۹۶ ● شماره ۳۰۹۷
اقتصاد
eghtesad@hamedanpayam.com

کنسرو زیتون خارجی نخرید

مجری طرح زیتون از ادامه ممنوعیت واردات زیتون کنسروی و بی‌نیازی به آن در سال پیش‌رو خبر داد و به ایسنا گفت: کنسروهای زیتون خارجی موجود در بازار قاچاق است که نباید مصرف شود. همچنین با توجه به نیاز سالانه ۱۲ هزار تنی روغن زیتون و میزان تولید داخلی، به حدود ۹۰۰۰ تن واردات این محصول نیازمندیم.

احمد مستخدمی افزود: از سال ۱۳۹۰ واردات زیتون کنسروی در کنار دیگر محصولات باغی ممنوع شده است و تنها چند قلم از محصولات باغی گرمسیری از جمله آناناس، نارگیل، موز و انبه مجوز واردات دارند، در نتیجه هرگونه زیتون کنسروی خارجی موجود در بازار قاچاق محسوب می‌شود و با توجه به این‌که همه تلاش وزارت جهاد کشاورزی، وزارت درمان، بهداشت و آموزش پزشکی و دیگر دستگاه‌های متولی برای واردات روغن زیتون با کیفیت مانند روغن فرابکر و غیره به کار بسته شده است، روغن زیتون بی‌کیفیت به ویژه روغن زیتون پومیس (روغن تفاله زیتون) که مصرف خوراکی انسانی ندارد در بازار قاچاق است و ستاد مبارزه با قاچاق کالا و ارز تمهیدات ویژه‌ای برای جلوگیری از آن اندیشیده است.

توقف اعطای وام با ضمانت یارانه نقدی

اگر چه بانک مرکزی در بخشنامه ای اعطای وام با پشتوانه ضمانتی یارانه را ابلاغ کرده بود،اما بانکها اکنون به بهانه مشخص نبودن آینده اجرای قانون هدفمندی یارانه ها، اجرای آن را متوقف کرده اند.

به گزارش مهر، بانک مرکزی چندی پیش طی بخشنامه ای به نظام بانکی تکلیف کرده بود تا یارانه نقدی سرپرستان خانوار را پشتوانه ضمانتی اعطای وام قرار دهند به این معنا که خانوارها می توانستند در شعب بانکی که حساب یارانه نقدی آنها در آن قرار دارد، تقاضا داده و تا سقف ۵ میلیون تومان وام دریافت کنند.

اما اکنون با ارائه لایحه بودجه سال ۹۷ کل کشور به مجلس و تبصره‌های مرتبط با اجرای قانون هدفمندی یارانه‌ها، اجرای این بخشنامه هم در هاله ای از ابهام رفته است به خصوص اینکه نمایندگان مجلس نیز بر این باورند که باید یارانه نقدی بخشی از اقشار قطع شده و منابع آن به پشتیبانی و حمایت از اقشار کم درآمد اختصاص یابد.

خبر

تفکر پشت‌میزنشینی اصلی‌ترین عامل بیکاری

یک کارآفرین برتر تفکر پشت میزنشینی را اصلی‌ترین عامل بیکاری در کشور می‌داند.او معتقد است راز موفقیت در راه‌اندازی استارتاپ‌ها، سرمایه‌گذاری بر روی ایده‌های جدید است.

سید سمیر یثربی در گفت وگو با ایسنا، اظهار کرد: علیرغم آنکه شرایط کار و زمینه اشتغال در جامعه فراهم است و کمبودی در این زمینه وجود ندارد ولی متاسفانه تفکر پشت‌میزنشینی در میان جوانان این شائبه را ایجاد کرده که یک شبه می‌توانند به شرایط ایده آل برسند.

وی افزود: اقدام به انجام کارهای کوچک، مقدمه‌ای برای توسعه کسب و کار است ولی باید به این نکته توجه داشت که پول نباید از ابتدا در اولویت قرار گیرد بلکه به سرانجام رساندن کار و پروژه راه‌اندازی شده است که باعث کسب درآمد مناسب می‌شود.

این کارآفرین نمونه، بروکراسی اداری و سیستم دولتی را از مهمترین چالشهای پیش روی کسب و کارهای جدید به ویژه در بخش خصوصی دانست و افزود: ضعف مدیریت و نبود نگاه تخصصی به مسائل اقتصادی و رانت باعث بروز مشکل در اقتصاد کشور شده است.

یثربی بر حمایت دولت از کارآفرینان تاکید کرد و گفت: متأسفانه تسهیلات بانکی اغلب به افرادی پرداخت می‌شود که به جای راه‌اندازی کسب وکار و ایجاد اشتغال، آن را در بازارهای سفته بازی هزینه می‌کنند در حالی که در بیشتر کشورهای پیشرفته مانند آلمان، دولت شرکتهای بزرگ دولتی را با کمترین قیمت به افراد واجد صلاحیت واگذار کرده تا زمینه اشتغال و توسعه اقتصادی را فراهم کند.

برگزیده سومین کنفرانس ملی کارآفرینی درعین حال کسب موفقیت در راه‌اندازی کسب و کارهای استارتاپ را سرمایه‌گذاری بر روی ایده‌های جدید برشمرد و گفت: کپی برداری از ایده‌های به سرانجام رسیده با محدودیت مواجه است در صورتی که پیاده سازی ایده بر اساس نیازسنجی جامعه، بهترین مدل در کسب و کارهای فن آوری دیجیتال است. وی که مدیرعاملی یک هلدینگ بزرگ اقتصادی را برعهده دارد، تحریم‌های خارجی را مانع پیشرفت کشور ندانست و افزود: در دوران تحریم با تکیه بر توانایی خود موفق به همکاری با شرکتهای خارجی شدیم و فعالیت خود را در کشورهای همسایه گسترش دادیم و با بهره‌گیری از بیانات مقام معظم رهبری و تکیه بر پشتکار و انگیزه خود به این مهم رسیدیم که تحریم‌ها هم توانایی مقابله با پیشرفت کشور را نخواهد داشت.

یثربی در پایان از"انگیزه" به عنوان عاملی برای تحقق اهداف نام برد و تصریح کرد: در کشورهای پیشرفته والدین در ازای کاری که به کودکانشان واگذار می‌کنند با دادن پاداش در آنها انگیزه ایجاد می کنند و باعث می شوند این امر از کودکی در وجود فرد نهادینه شود این در حالی است که در جامعه ما اغلب خانواده‌های ایرانی فرزندان را با روحیه مصرف گرایی تربیت می کنند که خود معضل بزرگی است.

استاندار در ستاد تنظیم بازار استان همدان:

هیچ مدیری حق خروج از استان را ندارد

▪ بدون بهانه قیمت تخم‌مرغ وارداتی ۴۰۰ تومان باشد

گرانی‌های اخیر بازار موجب شد تا استاندار به ٤ دستگاه نظارتی دستور بازرسی‌های مضاعف بدهد و اعلام کند که هیچ مدیری حق ندارد بدون اجازه من از استان خارج شود.

نیکبخت در جلسه تنظیم بازار روز گذشته تأکید کرد: تعزیرات حکومتی، سازمان صنعت و معدن، جهادکشاورزی و اتاق اصناف گشت‌های سیار را فعال کنند و به تمام فروشگاه‌های سطح شهر سرکشی داشته باشند.

وی ادامه داد: گزارش و نتیجه این گشت‌ها هر روز جمع‌آوری و به بنده ارائه شود.

نیکبخت گفت که این روند سرکشی و نظارت برای این یکی، دو هفته و موقتی نیست، بلکه هر روز باید ادامه داشته باشد.

وی سپس گفت: از همین حالا برنامه‌ریزی شده تنظیم بازار شب عید را پیگیری کنید که یکباره غافلگیر نشوید.

استاندار تأکیدش بر تهیه میوه باکیفیت برای شب عید بود.نیکبخت سپس خطاب به رئیس سازمان جهادکشاورزی استان همدان گفت که خیلی زود به تهران برود و سهمیه تخم‌مرغ وارداتی استان را بگیرد و بدون هیچگونه بهانه‌ای نرخ تخم‌مرغ با همان ٤٠٠ تومان سابق باشد.

وی تأکید کرد: باید تمام تلاشمان را بکنیم تا بیشترین رفاه را برای مردم به وجود بیاوریم و در زمینه نرخ ارزاق مورد نیاز مردم ورود کنیم.

استاندار گفت: برخی به بهانه گرانی موجی ایجاد کرده‌اند و دیگران هم در این میان موج‌سواری می‌کنند.

قیمت‌ها باید به وضع سابق برگردند

معاون هماهنگی امور اقتصادی استانداری همدان هم گفت که نباید با افزایش قیمت گوشت و تخم‌مرغ بهانه به دست برخی‌ها داد بنابراین باید رصد و نظارت توسط ارگان‌ها صورت بگیرد.

رضا قیاسی ادامه داد: اگر افزایش قیمتی صورت می‌گیرد باید دلایل آن رصد و کنترل شود و به وضع قبل برگردد.

قیاسی گفت: افزایش قیمت تخم‌مرغ در هفته‌های اخیر به علت آنفلوآنزای مرغی بوده و این افزایش ناگهانی و قابل توجه این نگرانی را به مردم القا کرد که شاید سایر کالاها نیز افزایش قیمت پیدا کنند در حالی که هیچ علتی برای افزایش قیمت سایر کالاها وجود ندارد.

قیاسی بیان کرد: دشمن از هر روزنه‌ای می‌خواهد به ما آسیب بزند که ما باید مردم را متوجه کنیم تا به سمت این توطئه و قضایا نروند.

تخم‌مرغ در صدر گرانی‌ها

طبق گزارش‌هایی که توسط رئیس سازمان صنعت، معدن و تجارت استان همدان ارائه شد طی ۲ ماه گذشته، میوه و تره‌بار ۲٦ درصد افزایش قیمت داشته که این افزایش به خاطر گرانی پیاز، گوجه‌فرنگی و خیار بوده است. در این مدت حبوبات یک درصد، شیر و فرآورده‌های لبنی ۵ درصد، جوجه یک‌روزه تخمگذار ١٦/٤ درصد و سایر اقلام ۳ درصد رشد قیمت داشته است.

طبق اعلام حمیدرضا متین تخم‌مرغ ٢٦/٢ درصد افزایش قیمت داشته و ۱۳۳ قلم کالای مصرفی خانوار به طور میانگین ۳/۲۹ درصد رشد قیمت داشته است.

بزودی شاهد توقف گرانی تخم‌مرغ می‌شویم

معاون بهبود تولیدات دامی سازمان جهادکشاورزی استان همدان هم اعلام کرد که در شرایط کنونی ۸۰ درصد تخم‌مرغ مورد نیاز کشور توسط ۷ استان تأمین می‌شود و همدان از لحاظ آلودگی به آنفلوآنزا جزو استان‌های پاک است.

محمد نظرپور ادامه داد: در استان همدان ۸۰ درصد از واحدهای تخمگذار فعال بوده و ۸۰ درصد از گله‌های تلویر در سنین میانی تولید قرار دارند که با این وجود بزودی شاهد توقف افزایش قیمت تخم‌مرغ خواهیم بود.

وی گفت: دولت به دنبال افزایش قیمت تخم‌مرغ اقدامات را در سطح ملی انجام داده به طوری که توقف صادرات تخم‌مرغ و کاهش تعرفه واردات آن از ۵۵ درصد به ۵ درصد از جمله این اقدامات بوده است.

خبر

ساختار نیروهای استخدامی راه‌آهن شکل گرفت

به گفته معاون توسعه مدیریت و سرمایه انسانی سازمان برنامه و بودجه استان همدان، راه‌آهن کشور ساختار اداره راه‌آهن استان همدان را پیشنهاد داده و تعداد معاونت‌ها و پست‌های سازمانی را مشخص کرده است.

عباس کریمی‌تبار ادامه داد: راه‌آهن کشور این ساختار را برای امور ساختاری سازمان اداری و استخدامی کشور ارسال کرد که توسط کارشناسان اداری استخدامی کشور طی چند جلسه این ساختار بررسی شد و اکنون سازمان راه‌آهن کشور در حال جمع‌آوری دلایل پیشنهاد خود است تا آنها را به سازمان اداری و استخدامی ارائه کند.

وی بیان کرد: قرار شده اگر دلایل ساختار پیشنهادی منطقی و کارشناسانه باشد، نه‌تنها برای اداره راه‌آهن استان همدان که برای کل کشور به اجرا دربیاید.

به گفته وی، احتمالاً اداره راه‌آهن چند استان دیگر هم تحت مدیریت استان همدان قرار بگیرد.

کریمی‌تبار درباره زمان برگزاری آزمون استخدامی راه‌آهن همدان توسط سازمان سنجش گفت: زمان آن مشخص نیست و هیچگونه پیش‌بینی هم برای تاریخ آن نمی‌توانیم ارائه کنیم.

آگهی نوبت اول
آگهی مزایده فروش یک باب واحد صنعتی، تجاری، اداری
شرکت آذران صنعت بهاران (سهامی خاص)

به موجب دادنامه شماره ۲۰۰۵۷۶ مورخه ۱۳۹۵/۰۸/۲۴ صادره از شعبه دوم محاکم عمومی حقوقی شهرستان بهار در پرونده کلاسه ۹۴۰۸۶۸ حکم ورشکستگی و توقف شرکت آذران صنعت بهاران سهامی خاص به شماره ثبت ۷۷۳۷ واحد ثبتی شهرستان همدان به علت تأخیر در تأدیه دیون صادر گردیده است و به موجب رأی قطعی ۲۰۰۲۷۸ مورخه ۱۳۹۶/۰۳/۱۱ صادر در پرونده کلاسه ۹۵۰۳۵۷ شعبه دوم دادگاه تجدیدنظر استان همدان تأیید گردیده و قطعیت یافته است. علیهذا هیأت تصفیه شرکت منتخب دادگاه در نظر دارد نسبت به فروش دارایی‌های شرکت و تصفیه بدهی‌ها اعم از اموال منقول و غیرمنقول متعلق به شرکت به شرح و مشخصات ذیل به صورت یکجا از طریق مزایده به بالاترین قیمت پیشنهادی به فروش برساند و قیمت پایه طبق نظر کارشناسان رسمی دادگستری به شرح ذیل کلاً به مبلغ ۷/۷۶۲/۸۰۰/۰۰۰ ریال برآورد و اظهارنظر گردیده است:

۱- عرصه قطعه ۹۰ از اراضی شهرک صنعتی بهاران واقع در جاده همدان ـ کرمانشاه، جاده چشمه قصابان، شهرک صنعتی بهاران، خیابان ششم شرقی، شرکت آذران صنعت بهاران به مساحت ۱۶۸۰ مترمربع است.

۲- اعیانی شامل سالن تولید، این بنا از سوله استاندارد به طول ۴۲ متر و عرض ۱۲ متر و به مساحت ۵۰۴ مترمربع و ارتفاع حدود ۷ متر می‌باشد و در قسمت ورودی ساختان به مساحت ۱۴۴ مترمربع به صورت ساختمان دو طبقه است و طبقه همکف شامل انباری، آشپزخانه و ۴ چشمه سرویس بهداشتی و ناهارخوری که درهای ورودی نصب نشده و فاقد شیرآلات است و طبقه فوقانی شامل آشپزخانه، سرویس بهداشتی منصوب در پاگرد و چند اتاق که فاقد درهای لازم است.

۳- محوطه‌سازی شامل آسفالت، جدول و فضای سبز است و دیوارچینی به صورت پنجره‌ای دورو و نما آجر شده و دیوارهای شرق وغرب تا ارتفاع ۲/۵ متر دارای روکار سیمان است و این شرکت دارای ۳ خط تلفن به شماره‌های ۳۴۵۸۶۲۵۸ و ۳۴۵۸۶۲۵۹ و ۳۴۵۸۶۲۶۰ می‌باشد.

۴- ماشین‌آلات و تجهیزات و حق‌الامتیاز شرکت شامل:
- یک دستگاه پرس هیدرولیک ۱۵۰ تن به انضمام پمپ هیدرولیک و شیرالات ساخت ۱۳۸۸ چینی
- فرز nc ساخت چین دو محور دارای دو عدد جک پنوماتیکی جهت حرکت طولی و عرضی
- شیارزن nc چینی تک‌محور دارای تابلو مانیتورینگ مجهز به دوربین و مجهز به جک هیدرولیکی و تیغه شیارزن ۲ دستگاه
- شیارزن nc چینی مجهز به تابلو کنترل و مانیتور زیمنس مجهز به جک هیدرولیکی و تسمه جهت حرکت دورانی تیغه شیارزن
- تراش دقیق nc مجهز به ۲ عدد جک بادی و جک پنوماتیک و جک بادی و چشم الکترونیک جهت فرمان ۲ دستگاه
- پرس ضربه‌ای ۱۲۰ تن مجهز به تابلو برق و الکتروموتور ساخته شده توسط شرکت آذران صنعت بهاران و ناقص
- چاه آب ۹ متری دهانه گشاد با پمپ شناور یک حلقه
- تابلو برق اصلی دارای ۵ عدد خازن با کنتاکتور و ۱۵ عدد فیوز کلید اصلی و تابلو دوم مربوط به سیستم روشنایی و ماشین‌آلات دارای ۱۵ عدد کلید و فیوز مینیاتوری سه‌فاز و ۷ عدد کلید فیوز تک‌فاز
- کابل‌کشی صنعتی در سرتاسر دیوارهای سوله و سینی کابل گالوانیزه و کابل‌کشی حدفاصل تراس هوایی و تابلو اصلی برق
- حق‌الامتیاز برق ترانس هوایی ۷۵ کیلووات برق مستقل به همراه ترانسفورماتور روغنی ۲۰ کیلوولت مستقل هوایی به قدرت ۷۵ کیلوولت آمپر با کلید متعلقات مربوطه و مشاوره طراحی آماده‌سازی نقشه برق
- پروانه بهره‌برداری ارزش اخذ پروانه بهره‌برداری و نصب و راه‌اندازی تجهیزات و ماشین‌آلات
- کلیه وسایل شامل: دریل پایه‌دار، کمپرسور ۲۵۰ لیتری، قالب کالیکتور فوج ۴ عدد قالب تزریق ۶ تایی، ۲ دستگاه نورد مفتول مسی، باسکول ۵۰۰ تنی، جرثقیل ۵ تنی، زنجیر بالابر با خرپا چهارپایه میکسر، صافی مواد کوره فورج، یخچال فیلور ۱۲ فوت، گاز ۴ شعله سوپر آزیتا، تلویزیون سامسونگ ۲۰ اینچ، فرز و دریل و میز کار و سنگ انگشتی و اره آهن‌بر، صندلی، کپسول گاز، تانکر نفت ۴۰۰۰ لیتری، بخاری انرژی نفتی، لیفتراک برقی ۲ تنی افراز نارین، دستگاه سنگ رومیزی، دستگاه جوش میلر ۲ دستگاه می‌باشد.

متقاضیان شرکت در مزایده می‌توانند از تاریخ ۱۳۹۶/۱۰/۱۴ لغایت ۱۳۹۶/۱۰/۲۴ از ساعت ۹ صبح الی ۱۲ ظهر جهت بازدید از شرکت به دفتر هیأت تصفیه واقع در همدان، خیابان بوعلی، سیزده‌خانه، جنب مسجد امام حسین(ع)، مجتمع سینا، طبقه اول، واحد ۲ مراجعه نمایند و پیشنهادات مکتوب خود را به انضمام فیش بانکی واریزی ۵ درصد قیمت پایه پیشنهادی به حساب جاری شماره ۹۵۲۳/۲۵۶۷۱۹-۱۲ نزد بانک ملی شعبه دادگستری شهرستان بهار حداکثر تا پایان روز چهارشنبه ۱۳۹۶/۱۰/۲۰ از طریق پست سفارشی پیشتاز به دفتر هیأت تصفیه به آدرس فوق‌الذکر ارسال و یا حضوراً به دفتر مذکور مراجعه در قبال اخذ رسید، تحویل نمایند و مدت دریافت اسناد مزایده و سایر شرایط ظرف ۱۰ روز از تاریخ ۱۳۹۶/۱۰/۱۱ لغایت آخر وقت اداری روز ۱۳۹۶/۱۰/۲۱ می‌باشد.

شرکت با مشخصات عرضه شده با وصف موجود به فروش می‌رسد لذا بازدید از املاک و تأسیسات و ملاحظه اموال موردمزایده و اخذ مدارک مربوط به مزایده برای تمامی متقاضیان الزامی است و پیشنهادهای سربسته واصله در جلسه مزایده رأس ساعت ۱۰ صبح روز پنجشنبه ۱۳۹۶/۱۰/۲۸ در محل دفتر هیأت تصفیه به نشانی مذکور در مزایده برگزار و تشکیل خواهد شد. حضور پیشنهاد دهندگان یا نمایندگان قانونی آنان در جلسه مزایده بلامانع است.

قیمت پایه اعم از عرصه و اعیان ماشین‌آلات و تجهیزات حسب اظهارنظر کارشناسان جمعاً به مبلغ (هفت میلیارد و هفتصدوشصت‌ودو میلیون و هشتصد هزار ریال) ۷/۷۶۲/۸۰۰/۰۰۰ ریال می‌باشد. چنانچه روز مزایده مصادف با تعطیلی غیرمترقبه باشد، مزایده رو اداری بعد از تعطیلی در همان محل و ساعت تعیین شده انجام می‌شود.

به پیشنهادات مخدوش و مبهم و مشروط و یا کمتر از قیمت پایه ترتیب اثر داده نخواهد شد و هیأت تصفیه در رد یک یا برخی یا کلیه پیشنهادات مختار است و کلیه هزینه‌های نقل و انتقال به عهده برنده مزایده می‌باشد. جهت کسب اطلاعات بیشتر از ساعت ۱۰ صبح الی ۱۲ ظهر با شماره تلفن ۳۸۲۵۵۵۴۵ تماس حاصل فرمایید.(م الف۴۳۸۲)

ابراهیم نورعلیئی ـ مدیر تصفیه شرکت در حال تصفیه آذران صنعت بهاران (سهامی خاص)

پیام تاریخ، تمدن و فرهنگ مادستان
The Message Of Madestan's History & Civilization & Culture
روزنامه همدان پیام
۷
دوشنبه ● ۱۱ دی‌ماه ۱۳۹۶ ● شماره ۳۰۹۷
ورزشی
varzesh@hamedanpayam.com

داور کاراته استان همدان آسیایی شد

داور کاراته همدان توانست برای نخستین‌بار در تاریخ کاراته استان موفق به کسب درجه JB آسیا شود.
سخنگوی ورزش‌وجوانان استان همدان با اشاره به آسیایی شدن داور کاراته همدان اظهار داشت: کلاس ارتقای داوری آسیایی به مدت ۲ روز در کشور ازبکستان برگزار شد.
حمدا... چاروسایی در گفت‌وگو با مهر افزود: محمد ترابی داور همدانی و مسئول کمیته داوران هیأت کاراته در این کلاس حضور یافت و برای نخستین‌بار در کاراته همدان موفق به کسب درجه JB آسیا شد.
سخنگوی اداره کل ورزش‌وجوانان استان همدان با اشاره به لیگ برتر فوتبال استان همدان گفت: لیگ برتر فوتبال استان همدان با حضور ۱۰ تیم و ٤ ماه رقابت دیدنی برگزار شد.
چاروسایی عنوان کرد: پس از ٤ ماه رقابت بین ۱۰ تیم فوتبال از سراسر استان همدان تیم «گرین کشاورز» نهاوند بدون شکست توانست عنوان قهرمانی را به خود اختصاص دهد و جشن قهرمانی بگیرد.
وی همچنین با اشاره به صعود کوهنوردان ملایری به قله ۳ هزار و ۹٦٥ متری توچال بیان کرد: هیأت کوهنوردی شهرستان ملایر به یاد عزیزانی که در اشترانکوه (قله کول جنو) جان خود را از دست دادند اقدام به برگزاری برنامه صعود به قله توچال کرد.
سخنگوی اداره کل ورزش‌وجوانان استان همدان عنوان کرد: تعداد ۱۷ نفر از کوهنوردان ملایری در رده‌های سنی جوانان، بزرگسالان و پیشکسوتان در این برنامه شرکت کردند و موفق به صعود قله ۳۹٦٥ متری توچال شدند.

۲۰۱۸، سیاسی‌ترین سال ورزش جهان

در سال‌های اخیر رقابت‌ها و اتفاقات ورزشی بیشتر جنبه سیاسی به خود گرفته‌اند و حتی می‌توان گفت که اهداف سیاسی را دنبال می‌کنند. در مسابقات ورزشی مختلف غالباً سخن از صلح و نزدیکی بیشتر ملت‌ها به میان می‌آید اما آیا در عمل آن چه در مسابقات بین‌المللی ورزشی اتفاق می‌افتد، حل شدن اختلافات سیاسی و کنار گذاشتن خصومت‌ها است؟
به گزارش ایسنا، در سال ۲۰۱۸ دو رویداد بزرگ ورزشی برگزار می‌شود که هر دو ردپایی از سیاست در خود دارند. المپیک زمستانی پیونگ چانگ ۲۰۱۸ در ماه فوریه در کره جنوبی برگزار می‌شود. این المپیک درست در منطقه‌ای که مرز کره شمالی و جنوبی است انجام خواهد شد و گفت‌وگوهای سیاسی بسیاری درباره آن انجام شده است.
دولتمردان مختلف درباره امنیت این بازی‌ها و تأثیر تنش‌های سیاسی بر آن صحبت کرده‌اند. در حالی که دنیای ورزش باید جدا از دنیای سیاست باشد و به صلح بیشتر کمک کند، تنش‌های سیاسی بین کره شمالی و آمریکا باعث شد که هنوز مشخص نباشد ورزشکاران این دو کشور در بازی‌های المپیک زمستانی حضور خواهند داشت یا خیر.
کره جنوبی و آمریکا در آب‌های مرزی بین دو کره عملیات‌های نظامی انجام می‌دهند تا امنیت بازی‌های المپیک زمستانی را تأمین کنند.
رئیس جمهور کره جنوبی از کره شمالی درخواست کرده که در بازی‌ها حضور یابد و فعالیت‌های هسته‌ای را در زمان برگزاری بازی‌ها متوقف کند.
از سوی دیگر در سال ۲۰۱۸، جام جهانی فوتبال در روسیه برگزار می‌شود. روسیه که در سال‌های اخیر درگیر اتهامات مربوط به دوپینگ سازمان یافته بوده است، دائما دلیل این اتفاقات را تحریک‌های دنیای غرب به دلایل سیاسی اعلام کرده است. گرفتن میزبانی جام جهانی ۲۰۱۸ توسط روسیه نیز مخالفان زیادی داشته است.
روسیه از المپیک زمستانی ۲۰۱۸ محروم شده و بسیاری از ورزشکاران و مسئولان روس از سوی IOC محروم هستند اما فیفا معتقد است که فوتبال روسیه درگیر دوپینگ نیست و بنابراین برگزاری جام جهانی در این کشور ایرادی ندارد. این در حالی است که اخیرا گزارشی از دوپینگ ۳۳ فوتبالیست روس منتشر شد و فیفا در حال بررسی این گزارش است. بسیاری از میزبانی‌هایی که کشورهای مختلف به دنبال آن هستند به نوعی یکی از راه‌هایی است که دولت‌ها از آن برای روایت کردن خود استفاده می‌کنند. برای مثال آن چه بریتانیا در سال ۲۰۱۲ با برگزاری المپیک به دنبال آن بود، شاید نشان دادن "بریتانیای آزاد، بریتانیای بخشنده و بریتانیای جهان شمول" بود.
دونالد ترامپ، رئیس‌جمهور فعلی آمریکا قرار گرفتن آمریکا در رتبه‌ای پایین‌تر از روسیه در المپیک زمستانی ۲۰۱٤ سوچی را یکی از شرمساری‌های دولت اوباما عنوان می‌کند. او اظهار کرده است که زمان آن رسیده همه چیز تغییر کند و آمریکا قدرت خود را نشان می‌دهد.
سال ۲۰۱۸ در ورزش بین‌المللی با توجه به مسابقات ورزشی مختلفی که هر کدام سایه‌ای از سیاست را به دنبال دارند دوباره نشان خواهد داد که بی‌تردید، ورزش بخشی از سیاست جهانی است.

بازگشت بازیکنان پاس به تمرین

بازیکنان تیم فوتبال پاس همدان روز جمعه در اعتراض به پرداخت نشدن مطالبات مالی خود تمرین نکردند در حالی که قرار بود دیروز تمرین تیم فوتبال پاس همدان در ورزشگاه شهید حاجی بابایی مریانج برگزار شود، بازیکنان این تیم حاضر به تمرین نشدند و این امر عصبانیت سرمربی را به دنبال داشت.
بازیکنان تیم پاس با امضای نامه‌ای خطاب به مدیرعامل باشگاه پاس اعلام کردند که در صورت پرداخت نشدن مطالبه‌های مالی خود، حاضر به تمرین و مسابقه نیستند.
محمدجلیل الماسی، سرپرست تیم پاس امروز در گفت‌وگو با خبرنگار ایرنا با اشاره به اینکه اعتصاب بازیکنان پایان یافت گفت: محمدتقی رحیمی با بزرگترهای تیم نشستی برگزار کرد و موضوع خاتمه یافت.
به گزارش ایرنا وی با بیان اینکه قرار شد بزودی مشکل مطالبات مالی بازیکنان نیز برطرف شود خاطرنشان کرد: بازیکنان امروز در تمرین گروهی حاضر شدند و بزودی نیز نسبت به پرداخت درصدی از مطالبات آنها اقدام می‌کنیم. وی، اوضاع تیم پاس را رضایت بخش توصیف کرد و گفت: برای بازی با شهرداری همدان آماده هستیم.
تیم پاس سه‌شنبه هفته جاری باید در ورزشگاه شهدای قدس همدان به مصاف شهرداری دیگر تیم همدانی برود.
این تیم از وضعیت خوبی برخوردار نیست و با قرار گرفتن در میانه جدول رده‌بندی گروه ۳، خطر سقوط را نیز احساس می‌کند.
پاس ها ٦ بازی در دور مقدماتی مسابقات فرصت دارند تا برای صعود به دور دوم تلاش کنند.

یادداشت

فوتبال همدان دیدنی‌تر از همیشه

» مهدی ناصرنژاد

ورزش فوتبال در همدان ابزار و قطعات ضروری فراوانی لازم دارد که یکی از آنها تماشاچی فوتبال است.
نمونه این کمبود و نیاز شدید استادیوم‌های بزرگ و خالی که این روزها و در اوج رکود و زوال فوتبال در استان همدان بدون استفاده رها شده و با ادامه این روند دیر یا زود ورزشگاه‌های گران‌قیمت همدان از جمله استادیوم‌های شهید مفتح و شهید حاجی‌بابایی (مریانج) است که از بلااستفادگی در سراشیبی تخریب قرار خواهند گرفت.
واقعیتش چنین مطلبی روز سه‌شنبه هفته گذشته با مشاهده وضعیت استادیوم قدس به نظرم رسید. اتفاقاً در این روز تیم‌های «شهرداری همدان» و «نفت امیدیه» که از دورترین نقطه استان خوزستان به همدان آمده بود، با هم در چارچوب لیگ دسته دوم فوتبال کشور مسابقه داشتند.
مسابقه به ظاهر مهمی در نوع و سطح خود که برغم تبلیغات نسبی در سطح شهر تنها حدود ۳۰۰ نفر تماشاچی داشت و با نتیجه مساوی یک بر یک به پایان رسید.
شهرداری همدان در این مسابقه و دقیقاً در ۵ ثانیه پایانی گل مساوی را دریافت کرد. به نظر این گل که از ضربه شروع مجدد و یک نوک پای بازیکن «نفت امیدیه» خورده شد، نتیجه غفلت و بی‌خیالی بازیکنان خودی و حتی کادر فنی این تیم و شاید هم تماشاچی‌ها که همه و همه تقریباً در حال ترک زمین و نیمکت و سکوها قرار داشتند، بود. این نکته باریکتر از مو نشانه ضعف همه‌جانبه ورزش فوتبال در همدان است که از کوچک و بزرگ و مدیر و عوامل اصلی و فرعی بی‌تجربه و آماتور به نظر می‌آیند.
باور کنید در همان چند لحظه‌ای که اغلب تازه وارد استادیوم شده بودند، می‌شد فهمید که تیم میهمان فوتبال را حرفه‌ای‌تر دنبال می‌کند و حتی تعویض آخر آنها هم در مقابل تعویض‌های تیم خودی، همین نکته را نشان می‌داد.
نکته دیگر در این خصوص اینکه شرایط فوتبال در کشور ما به‌گونه‌ای دنبال می‌شود که فاصله فوتبالی لیگ برتر با دسته یک و دسته یک با دسته ۲، به مراتب کمتر از حداقل ۱۰ سال پیش است و تیم‌ها در این ترازهای ۳گانه اغلب یارگیری بهتر و سازمان‌یافته‌تری دارند، الا همدان که به لحاظ دیدگاه آماتوری از قافله عقب است.
حالا برگردیم سر حرف اول و اینکه چه باید کرد تا تماشاچی به ورزشگاه‌ها بیاید و مانع تخریب زیرساخت‌های ورزش در استان بشود. در روزگاران کمی دورتر که مسئولان فوتبال همدان نسبت به شرایط کنونی ادعای کمتری در فوتبال داشتند، دوستداران فوتبال در همدان که میهمان‌های صاحب‌نامی برای مسابقه می‌آمدند، برای ورود به ورزشگاه از دیوارها و دکل‌های پروژکتور و حتی سروکول هم بالا می‌رفتند و آخر سری هم تعداد بیشتری از مردم پشت درها و دیوارها می‌ماندند!
جواب سؤال اول این است که ابتدا باید فوتبالی برای تماشا و هیجان باشد تا مردم هم به تماشا بیایند. خوب حالا باز هم این سؤال پیش می‌اید که چطور می‌شود یک فوتبال قابل تماشا در همدان به وجود آورد!؟
تا مادامی که هر رشته ورزشی بدون دیدگاه‌های حرفه‌ای و قصد رسیدن به اوج موفقیت و قهرمانی دنبال شود، به هیچ جا نمی‌رسد و مانند آن سفینه گم کرده راه و نابلد در دریای پرتلاطم و هوای طوفانی است که مداری کج و معوج را دور خود می‌چرخد و از هر طرف برود باز هم به همان نقطه اول می‌رسد.
هدف از ورزش و نوعاً فوتبال، کشتی، والیبال، شنا، هر رشته قهرمانی باید برای دستیابی به بالاترین‌ها باشد و این مهم شوخی‌بردار نخواهد بود و برای سرگرمی و سر کار گذاشتن مردم و علاقمندان نیست.
چنانچه فوتبال و نماد آن را در حال حاضر تیم فوتبال پاس بدانیم، (تیم فوتبال شهرداری بحث جداگانه‌ای می‌طلبد) در یک کلام هیچ عاملی در این تیم سر جای خودش نیست. تیم «پاس همدان» را مدام با «پاس تهران» مقایسه کردیم.
هیچگاه نخواستیم همان امکانات و عوامل پیش‌برنده پاس تهران را در همدان مهیا سازیم. یعنی باید این واقعیت را قبول کرد که پاس تهران متعلق به دوران خاص خود بود و تمام شد، حتی چند سال آخر در تهران هم خوب نتیجه نمی‌گرفت و تنها نام آن به همدان آمد؛ چراکه هیچ اراده ودانش فوتبال حرفه‌ای برای حفظ آن پاسی که فوتبال‌دوستان می‌شناسند، در همدان وجود نداشت و آن چیزی هم که بود و متأثر از جوّ و فضای تیم پاس سال‌های اول ورود به همدان قرار داشت، کم‌کم نزول کرد. مقایسه کنید سرپرست تیم پاس همدان در دوران مرحوم منصور پورحیدری با سرپرست فعلی یا مربیان بزرگی در نوع خود که جای خود را به مربیان بی‌نام‌ونشان فعلی سپرده‌اند. بدون شک تنها عامل از دست رفتن قدرت و جایگاه پاس صرفاً بی‌پولی در همدان نیست؛ چراکه به اندازه چند برابر هزینه یک تیم لیگ برتری و دسته اولی در کارنامه بدهکاری‌های تیم پاس دسته دومی به چشم می‌خورد که نشان می‌دهد پاس در اوان ورود به همدان چندان بی‌پول و بدون حامی نبوده است و این بی‌کفایتی‌ها ودیدگاه‌های غیرحرفه‌ای و بلکه غیرورزشی بوده است که پاس را به ورطه ورشکستگی و هلاک رسانده است.
البته دیر هم نشده، اگر بخواهیم برای پاس هزینه کنیم و آن را نگه داریم، ابتدا باید میل خواستن را در خود تقویت سازیم و سپس چشم برابر چشم و پول و هزینه در برابر دانش و قدرت و تکنیک و حضور در دایره رقابت‌ها برای برد و پیشرفت و صعود به بالا. در غیر این صورت جلوی تخریب تدریجی ورزشگاه‌هایمان را هم نمی‌توانیم بگیریم.

پیشخوان

۱

انتقاد دی فرانچسکو از عملکرد شاگردانش

سرمربی رم از عملکرد شاگردانش در دیدار برابر ساسولو راضی نیست و از مشکل اساسی جالوروسی سخن به میان آورد.
به گزارش ایسنا، رم در آخرین بازی خود در نیم فصل اول رقابت‌های سری A با تساوی یک بر یک برابر ساسولو متوقف شد و ۲ امتیاز حساس دیگر را از دست داد تا اختلاف این تیم با صدر جدول رده‌بندی بیشتر شود.
دی فرانچسکو، سرمربی رم از عملکرد شاگردانش در این دیدار راضی نیست.
او در نشست خبری بعد از بازی، گفت: نتوانستیم از فرصت‌های که به دست آوردیم به خوبی استفاده کنیم. می‌توانستیم بهتر از این هم بازی کنیم. متأسفانه دو امتیاز حساس را از دست دادیم و باید در این دیدار به پیروزی می‌رسیدیم.

۲

پایان خوشی برای سال ۲۰۱۷ رقم زدیم

سرمربی چلسی سال ۲۰۱۷ را برای خود سالی رؤیایی دانست.
به گزارش ایسنا، چلسی یکشنبه شب موفق شد با ۵ گل، استوک سیتی را در لیگ برتر از پیش رو بردارد تا سال ۲۰۱۷ میلادی را با یک برد پُرگل به اتمام برساند.
آنتونیو کونته پس از پایان این بازی گفت: من سال ۲۰۱۷ را برای همیشه در خاطرم حفظ خواهم کرد. سالی بسیار خوب و رویایی داشتیم.
قهرمانی در لیگ برتر اتفاق بزرگی بود که توانستیم به آن دست یابیم. خوشحالم که با یک پیروزی پُرگل توانستیم سال ۲۰۱۷ را به پایان ببریم. با این حال امسال فکر کردن به قهرمانی کار دشواری است چون منچسترسیتی فاصله زیادی ایجاد کرده است.
کسب سهمیه لیگ قهرمانان اروپا می‌تواند هدفی منطقی برای ما باشد. در واقع هدف ما این است که در هر مسابقه بتوانیم ۳ امتیاز بازی را به دست آوریم تا در پایان فصل در جایگاه خوبی قرار داشته باشیم.

۳

دعوت دانش‌آموزان نهاوندی به تیم ملی تنیس روی میز

مدیر آموزش‌وپرورش نهاوند خبر از حضور دانش‌آموزان نهاوندی در اردوی تیم ملی تنیس روی میز داد و گفت: با درخشش دانش‌آموزان در مسابقات ۲ نونهال نهاوندی به اردوی تیم ملی تنیس روی میز دعوت شدند.
هادی سلگی تلاش این ورزشکاران را ستودنی دانست و بیان کرد: واقعاً زحماتی که این ۲ دانش‌آموز کشیده‌اند به ثمر نشست و جا دارد از مربی آنها فرشاد مجیدی تشکر کرد.
سلگی ورزش آموزشگاه‌های نهاوند را پویا دانست و گفت: در سالجاری بیشتر مسابقات آموزشگاه‌ها در سطح شهرستان برگزار شد و تیم های قهرمان آماده حضور در مسابقات استانی هستند.

خبر

برگزاری مسابقات انتخابی تیم سنگنوردی استان همدان

مسابقات انتخابی تیم سنگنوردی استان همدان در رشته بلدرینگ، در روز جمعه و در ۲ بخش آقایان و خانم‌ها در مجموعه سنگنوردی فرهاد برگزار می‌شود.
به گزارش روابط عمومی اداره کل ورزش‌وجوانان استان ، رئیس هیأت کوهنوردی و صعودهای ورزشی استان همدان از برگزاری مسابقات انتخابی تیم سنگنوردی استان همدان در رشته بلدرینگ، در روز جمعه و در ۲ بخش آقایان و خانم‌ها در مجموعه سنگنوردی فرهاد خبر داد.
علیرضا گوهری ادامه داد: در این دوره از مسابقات در بخش آقایان میثم رجبی به عنوان سرطراح، شبیر بشیری، شهریار بشیری و عرفان اصفهانی به عنوان طراح و خانم زهرا بهرامیان به عنوان سرداور و مسئول امور داوری و رده‌بندی حضور داشتند و آقای ساسان بهرامی امور هماهنگی و ثبت‌نام را عهده دار بود.
وی تصریح کرد: ۱۳ نفر خانم و ۲۵ نفر آقا در این دوره از مسابقات شرکت کردند که در نتیجه راحیل رمضانی مقام اول، محدثه کهوند مقام دوم و مقام سوم مشترکاً به خانم‌ها زهرا بهرامیان و فاطمه سلیمانی رسید.
گوهری تصریح کرد: مقام اول بخش آقایان را میثاق قزلباش به دست آورد و میلاد فرادی و متین بیات به ترتیب مقام دوم و سوم را کسب کردند. گوهری در پایان افزود: نتایج نهایی و انتخابی تیم استان همدان در هفته آتی بعد از برگزاری مسابقه لید و سرعت اعلام خواهد شد.

دوچرخه‌سوار ایرانگرد به همدان رسید

محمد آقا میربابایی دوچرخه‌سوار ایرانگرد بابلسری روز شنبه با استقبال مدیرکل ورزش‌وجوانان همدان وارد این شهر شد.
به گزارش ایرنا، این دوچرخه سوار بابلسری در راستای ترویج فرهنگ دوچرخه‌سواری و همچنین گردشگری داخلی با استفاده از وسیله نقلیه بدون دود و دیدن مناطق زیبای کشور اقدام به رکاب‌زنی با دوچرخه کرده است.
میربابایی با عبور از مسیر استان‌های مازندران، گیلان، اردبیل و آذربایجان شرقی و غربی و کردستان و رکاب زدن مسافت ۵۱ هزار کیلومتری وارد همدان شد و مورد استقبال مدیرکل ورزش‌وجوانان همدان قرار گرفت.این دوچرخه‌سوار بابلسری با مدیرکل ورزش‌وجوانان استان دیدار و بنر مزین شده به عکس شهدای همدان و شهرستان بابلسر را به وی اهدا کرد.
این دوچرخه‌سوار بابلسری هدف از کار خود را ترویج فرهنگ استفاده از دوچرخه عنوان کرد و گفت: در این سفرها با هدف گرامیداشت یاد و خاطره شهدای مدافع حرم به دیدار خانواده این شهیدان رفته و عکس این شهدا را جمع‌آوری خواهم کرد.
وی اظهار کرد: از تاریخ یکم تیرماه سال ۱۳۹۵ با هدف ترویج فرهنگ دوچرخه‌سواری و گردشگری به دلیل استفاده بی‌رویه از وسایل نقلیه موتوری و آلودگی محیط زیست و کمک به صنعت گردشگری بزرگترین صنعت اشتغالزا و درآمدزای جهان و با شعار و پیام گرامیداشت یاد و خاطره شهدای مدافع حرم برای نخستین‌بار در حال رکاب‌زنی شهر به شهر کل کشور هستم.
میربابایی افزود: در ادامه سفر خود، استان همدان را به مقصد زنجان ترک خواهم کرد و بعد از سفر به تمام استان‌های کشور سفر به ۱۵۰ کشور جهان با دوچرخه را آغاز می‌کنم.مدیرکل ورزش‌وجوانان استان همدان نیز حرکت این ورزشکار را بسیار با ارزش دانست و گفت: استان همدان دارای هشت هزار والا مقام دفاع مقدس و ١٤ شهید مدافع حرم است و کار شما در معرفی این شهدا بسیار ارزشمند است.
رسول منعم تصریح کرد: جامعه ورزش استان ۳ شهید مدافع حرم را به کشور تقدیم کرد و خوشحالیم که یکی دیگر از ورزشکاران کشور به دنبال ترویج فرهنگ ایثار و شهادت در کشور است.
محمد آقا میربابایی ورزشکار بابلسری، سال ۹۲ نیز با هدف شعار مبارزه با اعتیاد توانست با دوچرخه به ۲۰ استان کشور سفر کند.

آگهی مناقصه عمومی یک مرحله ای

نوبت دوم

اداره کل ورزش و جوانان استان همدان در نظر دارد عملیات تکمیل سالن چند منظوره روستای توچغاز شهرستان ملایر به شماره ۲۰۰۹۶۳۳۹۸۰۰۰۰۱۵ را از محل اعتبارات استانی ردیف ۱۷۰۲۰۰۴۰۱۸ و بر اساس نقشه های تیپ اداره کل با شرایط ذیل و از طریق سامانه تدارکات الکترونیک دولت به پیمانکار دارای صلاحیت واگذار نماید .
کلیه مراحل برگزاری مناقصه از دریافت اسناد مناقصه تا ارائه پیشنهاد مناقصه گران، بازگشایی پاکت ها و اعلام برنده از طریق درگاه سامانه تدارکات الکترونیک دولت به آدرس www.setadiran .ir انجام خواهد شد (لازم به ذکر است مناقصه گران می بایست علاوه بر ارائه مدارک پاکت های الف ، ب و ج در سامانه مذکور ، پاکت الف را به صورت دستی نیز به دبیر خانه اداره کل ارائه نمایند) و لازم است مناقصه گران در صورت عدم عضویت قبلی ، مراحل ثبت نام در سایت مذکور و دریافت گواهی امضاء الکترونیک را جهت شرکت در مناقصه محقق سازند . تاریخ انتشار مناقصه در سامانه دوشنبه ۹۶/۱۰/۱۱ می باشد .
– موضوع مناقصه : تکمیل سفت کاری سالن و ساختمان اداری، اجرای کفپوش سالن و نازک کاری ساختمان اداری، تکمیل تاسیسات مکانیکی و اجرای تاسیسات برقی سالن و ساختمان جانبی .
– مبلغ برآورد : ۲/۴۶۵/۰۷۰/۲۶۵ ریال می باشد که به روش بخشنامه سرجمع جدید با استفاده از فهارس بهاء ابنیه، تاسیسات برقی و مکانیکی سال ۱۳۹۶ تهیه گردیده است .
– تضمین شرکت در مناقصه : ۱۲۳/۳۰۰/۰۰۰ ریال می باشد که باید به صورت
۱- ضمانتنامه بانکی و یا ضمانت نامه های صادره از سوی موسسات اعتباری غیر بانکی که دارای مجوز از سوی بانک مرکزی جمهوری اسلامی ایران هستند .
۲- اوراق مشارکت بی نام تضمین شده بانک ها و دولت با قابلیت بازخرید قبل از سر رسید .
تهیه و ارائه گردد . مدت اعتبار تضمین ها باید حداقل ۳ ماه پس از تاریخ افتتاح پیشنهادها بوده و برای ۳ ماه دیگر نیز قابل تمدید باشد .
▪ محل تامین اعتبار پروژه : اعتبار پروژه از محل اعتبارات استانی مبلغ ۱۸۰۰ میلیون ریال است که به صورت اسناد خزانه اسلامی بنده (با نماد اخزا ۶۰۱) با سر رسید ۹۷/۵/۸ و با تخصیص ۸۰۰ میلیون ریال می باشد و از محل اعتبارات متوازن مبلغ ۳۰۰۰ میلیون ریال است که به صورت اسناد خزانه اسلامی بند و تبصره ۱۶ (با نماد اخزا ۶۱۲) با سر رسید ۹۸/۱۱/۱۴ و با تخصیص ۷۴۰ میلیون ریال می باشد .
▪ ملاک ارائه قیمت توسط واجدین شرایط نقشه های اجرایی و دیتایل های آن و مشخصات فنی خصوصی بر آورد سر جمع جدید می باشد .
▪ برنده مناقصه با استفاده از آخرین بخشنامه قیمت مناسب تعیین می گردد .
▪ مطابق بخشنامه شماره ۹۶/۱۲۳۲۵۷۹ تاریخ ۹۶/۳/۳۱ سازمان برنامه و بودجه کشور ارائه آنالیز بها الزامیست .
▪ پیمانکارانی که جهت مناقصه پروژه فوق شرکت می کنند بایستی دارای گواهینامه تعیین صلاحیت و رتبه بندی (حد اقل رتبه ۵) در رشته ابنیه باشند و بر اساس ظرفیت مجاز مورد تایید سازمان مدیریت و برنامه ریزی اقدام به پیشنهاد قیمت نمایند .
▪ هیچ گونه پیش پرداختی به موضوع این پیمان تعلق نمی گیرد .
▪ بازدید از مکان پروژه جهت تمامی پیمانکاران الزامی است .
▪ مهلت دریافت اسناد از طریق سامانه ازساعت ۸ تاریخ ۹۶/۱۰/۱۱ لغایت ساعت ۱۴ تاریخ ۹۶/۱۰/۱۴ می باشد .
▪ مهلت ارائه پیشنهاد قیمت از طریق سامانه تا ساعت ۱۴ تاریخ ۹۶/۱۰/۲۴ می باشد .
▪ زمان بازگشایی پاکات حاوی پیشنهادات ازطریق سامانه راس ساعت ۳۰ : ۹ تاریخ ۹۶/۱۰/۲۵ می باشد .
▪ آدرس پروژه : ملایر - روستای توچغاز.
▪ اطلاعات تماس دستگاه مناقصه گزار جهت دریافت اطلاعات بیشتر در خصوص اسناد مناقصه و ارائه پاکت های الف :
همدان- چهار راه پاستور -خیابان ورزش - اداره کل ورزش و جوانان استان همدان - واحد فنی و مهندسی تلفن:۳۸۲۵۳۰۵۰
– اطلاعات تماس سامانه ستاد جهت انجام مراحل عضویت در سامانه :
مرکز تماس ۲۷۳۱۳۱۳۱ - دفتر ثبت نام ۵۸۱۹۳۷۶۸ و ۸۸۹۶۹۷۳۷

اداره کل ورزش و جوانان استان همدان

آگهی حصر وراثت

آقای حسین امیدی دارای شماره شناسنامه ۳۷۶ به شرح دادخواست کلاسه ۹۶/۷۵۶ش۱۱۲ح از این حوزه درخواست گواهی حصروراثت نموده و چنین توضیح داده که شادروان ابوالقاسم امیدی به شماره شناسنامه ۱۰۱ در تاریخ ۱۳۷۱/۱۰/۲۲ در اقامتگاه دائمی خود بدرود زندگی گفته ورثه حین‌الفوت آن متوفی/متوفیه منحصر است به: ۱-حسین امیدی به شماره شناسنامه ۳۷۶ متولد۱۳۳۴ پسر متوفی ۲-ابوالحسن امیدی به شماره شناسنامه ۴۰۵۰۳۸۲۹۱۱ متولد۱۳۲۸ پسر متوفی ۳-رضا امیدی به شماره شناسنامه ۴۰۵۰۲۸۳۴۱۱ متولد ۱۳۴۳ پسر متوفی ۴-محمد امیدی به شماره شناسنامه ۴۰۵۰۳۸۶۶۶۶ متولد۱۳۴۸ پسر متوفی ۵-ابراهیم امیدی به شماره شناسنامه ۱۰ متولد۱۳۲۰ پسر متوفی ۶-دختر امیدی به شماره شناسنامه ۴۰۵۱۵۸۵۲۵۵ متولد ۱۳۳۳ دختر متوفی ۷-مریم علوی دستجرد به شماره شناسنامه ۷۰۹ متولد ۱۳۰۳ همسر متوفی اینک با انجام تشریفات مقدماتی درخواست مزبور را در یک نوبت آگهی می‌نماید تا هر کسی اعتراضی دارد و یا وصیتنامه از متوفی نزد او باشد از تاریخ نشر نخستین آگهی ظرف یک ماه تقدیم دارد والا گواهی صادر خواهد شد. (م‌الف ۲۱۱۰)

رئیس حوزه شماره ۱۱۲ شورای حل اختلاف لالجین

آگهی موضوع ماده ۳ قانون و ماده ۱۳ آیین‌نامه قانون تعیین تکلیف وضعیت ثبتی اراضی و ساختمان‌های فاقد سند رسمی

برابر رأی شماره ۱۳۶۶۰۳۲۶۰۰۲۰۰۰۸۸۱-۱۳۹۶/۹/۱۴ هیأت اول موضوع قانون تعیین تکلیف وضعیت ثبتی اراضی و ساختمان‌های فاقد سند رسمی مستقر در واحد ثبتی حوزه ثبت ملک کبودراهنگ تصرفات مالکانه و بلامعارض متقاضی آقای علی بهرامی فرزند اسداله به شماره شناسنامه ۲۵۱۵ صادره از کبودراهنگ در یک قطعه زمین مزروعی به مساحت ۱۹۶۹۸۴/۵۹ مترمربع پلاک ۱۲۶۷ فرعی از ۲۴۵ اصلی بخش ۴ همدان واقع در قباق‌تپه خریداری بالواسطه از مالکین رسمی آقایان روح‌اله مولایی، فغانعلی قهاری و اسداله بهرامی محرز گردیده است. لذا به منظور اطلاع عموم مراتب در دو نوبت به فاصله ۱۵ روز آگهی می‌شود، در صورتی که اشخاص نسبت به صدور سند مالکیت متقاضی اعتراضی داشته باشند می‌توانند از تاریخ انتشار اولین آگهی به مدت دو ماه اعتراض خود را به این اداره تسلیم و پس از اخذ رسید، ظرف مدت یک ماه از تاریخ تسلیم اعتراض، دادخواست خود را به مراجع قضایی تقدیم نمایند. بدیهی است در صورت انقضای مدت مذکور و عدم وصول اعتراض طبق مقررات سند مالکیت صادر خواهد شد.(م‌الف ۳۸۳)
تاریخ انتشار نوبت اول: ۱۳۹۶/۹/۲۵
تاریخ انتشار نوبت دوم: ۱۳۹۶/۱۰/۱۱

قدیر یوسفی‌نیا، رئیس ثبت اسناد و املاک کبودراهنگ

آگهی حصر وراثت

آقای ذکریا صاحبی عطا دارای شماره شناسنامه ۴۰۵۰۹۴۶۶۷۱ به شرح دادخواست کلاسه ۹۶/۷۷۴ش۱۱۲ح از این حوزه درخواست گواهی حصروراثت نموده و چنین توضیح داده که شادروان ترابعلی صاحبی به شماره شناسنامه ۳۴۸۲ در تاریخ ۹۲/۱۰/۷ در اقامتگاه دائمی خود بدرود زندگی گفته ورثه حین‌الفوت آن متوفی/متوفیه منحصر است به: ۱-ذکریا صاحبی عطا به شماره شناسنامه ۴۰۵۰۹۴۶۶۷۱ متولد۱۳۳۴/۱/۱ پسر متوفی ۲-حمید صاحبی به شماره شناسنامه ۱۰۱۴۹ متولد۱۳۵۰ پسر متوفی ۳-یحیی صاحبی به شماره شناسنامه ۱۰۱۴۸ متولد۱۳۴۸ پسر متوفی ۴-پروین صاحبی به شماره شناسنامه ۶۴۸۱ متولد۱۳۳۳ دختر متوفی ۵-جمیله صاحبی به شماره شناسنامه ۶۴۸۳ متولد۱۳۳۶ دختر متوفی اینک با انجام تشریفات مقدماتی درخواست مزبور را در یک نوبت آگهی می‌نماید تا هر کسی اعتراضی دارد و یا وصیتنامه از متوفی نزد او باشد از تاریخ نشر نخستین آگهی ظرف یک ماه تقدیم دارد والا گواهی صادر خواهد شد. (م‌الف ۲۱۰۹)

رئیس حوزه شماره ۱۱۲ شورای حل اختلاف لالجین

■ روزنامه اجتماعی، سیاسی، فرهنگی، اقتصادی

The Message Of Madestan's History & Civilization & Culture

روزنامه همدان پیام

www.HamedanPayam.com

پیام تاریخ، تمدن و فرهنگ مادستان

■ روزنامه صبح استان
صاحب امتیاز و مدیر مسئول: نصرت ا... طاقتی احسن
سردبیر: یدا... طاقتی احسن
مدیراجرائی:سیده ثریا جلالی
نشانی: همدان، ابتدای خیابان مهدیه، روبروی دبیرستان شریعتی ساختمان پیام
صندوق پستی: ۶۶۶ - ۶۵۱۵۵
تلفن:۳۸۲۶۴۴۳۳ (ویژه) نمابر: ۳۸۲۷۹۰۱۳
سردبیر: ۰۹۱۸۳۱۵۱۴۳۷ آگهی: ۳۸۲۶۴۴۳۳
لیتوگرافی و چاپ: پیام رسانه (۳۸۲۷۴۰۸۲ - ۰۸۱)

پایگاه اینترنتی........................ www.Hamedanpayam.com
ارتباط با روزنامه........................ ۱۰۰۰۶۰۶۶
ارتباط با روزنامه........................ info@Hamedanpayam.com
.... Hamedanpeyam@yahoo.com
ارتباط با مدیرمسئول........................ modir@Hamedanpayam.com
ارتباط با سردبیر........................ sardabir@Hamedanpayam.com
سرویس آگهی........................ agahi@hamedanpayam.com
سرویس اشتراک........................ eshterak@hamedanpayam.com
چاپخانه پیام رسانه........................ litohoma@yahoo.com

دوشنبه ● ۱۱ دی‌ماه ۱۳۹۶ ● ۱۳ ربیع الثانی ۱۴۳۹ ● ۱ ژانویه ۲۰۱۷ ● شماره ۳۰۹۷

■ اوقات شرعی

اذان صبح	۰۵:۵۵
طلوع خورشید	۰۷:۲۳
اذان ظهر	۱۲:۱۹
غروب خورشید	۱۷:۱۵
اذان مغرب	۱۷:۳۵
نیمه شب شرعی	۲۳:۳۵

» منبع: موسسه ژئوفیزیک تهران

■ آب و هوا

پیش‌بینی وضع هوا:

صاف تا کمی ابری، وزش باد

شهرستان	همدان	ملایر	تویسرکان	نهاوند	کبودراهنگ	رزن	فامنین	قهاوند	اسدآباد	بهار	گل تپه
	۱۴	۱۵	۱۳	۱۴	۱۳	۱۳	۱۴	۱۳	۱۶	۱۵	۱۱
	-۲	۱	۳	۱	-۲	-۱	-۳	-۳	۰	-۲	۱
	۶۰	۵۵	۶۰	۶۵	۶۰	۶۵	۶۵	۵۵	۶۰	۶۰	۶۰

■ حدیث:

پیامبراکرم(ص):

گفتن مرد به همسرش که: «دوستت دارم» هیچ گاه از قلب او بیرون نمی‌رود.

گفتن مرد به همسرش که: «دوستت دارم» هیچ گاه از قلب او بیرون نمی‌رود.

■ دوبیتی باباطاهر

هزاران لاله و گل در جهان بی
همه زیبا به چشم دیگران بی
آلاله‌ی مو به زیبایی درین باغ
سرافراز همه آلالیان بی

تـــازه‌ها

هک شدن بلندگوهای بی سیم برای مردم آزاری شبانه

محققان شرکت امنیتی "ترندمیکرو" آسیب پذیری خطرناکی را در بلندگوهای بی سیم سونوس شناسایی کرده اند که به هکرها امکان می دهد از این بلندگوها به اشکال مختلف سواستفاده کنند.

به گزارش مهر، با هک شدن این بلندگوها پخش موسیقی بدون اجازه کاربر از طریق آنها ممکن می شود و هکرها می توانند به درون شبکه وای - فای مورد استفاده کاربران نفوذ کنند.

ضعف امنیتی یادشـــده به گونه ای اســـت که با اسکن کردن آنلاین شـــبکه‌های وای - فای می توان بلندگوهای بی ســـیم ســـونوس را شناسایی کرد و سپس از همین طریق آنها و همین طور شبکه وای - فای متصل به آنها را مورد سواستفاده قرار داد.

تولید هواپیمای کم مصرف، کم صدا و دوستدار محیط زیست

محققان موفق به تولید هواپیمایی به نام دی ۸ شده اند که سروصدای بسیار ناچیزی دارد، کم مصرف است و آلودگی زیست محیطی ناچیزی نسبت به رقبا دارد. به گزارش ایسنا، همه ساله صدها میلیون نفر در سراسر جهان به مسافرت های هوایی می روند و ارتقای کیفیت و قابلیت های هواپیماهای مسافربری به همین علت اهمیت انکارناپذیری دارد.گروهی از محققان دانشگاه ام آی تی با همکاری دو شرکت خصوصی موفق به تولید نمونه اولیه یک هواپیمای پیشرفته شده اند که بسیاری از مشکلات هواپیماهای تجاری امروزی را ندارد.این گروه فعالیت های خود را از سال ۲۰۰۸ آغاز کرده اند و می گویند بعد از ۹ ســـال تلاش محصولی عرضه کرده اند که سروصدای آن در مقایسه با هواپیماهای عادی کم است.

ناسا هواپیما به تایتان می فرستد

به گزارش خبر آنلاین، ناسا در جدیدترین ماموریت خود احتمالا فضاپیمایی شـــبیه کوادکوپتر به تایتان قمر ســـیاره زحل بفرســـتد یا نمونه‌ای از یک شهاب سنگ را جمع آوری کند.

این دو طرح بخشـــی از ۱۲ پیشنهادی هســـتند که در برنامه New Frontiers معرفی شـــده اند و ناسا مشـــغول تصمیم گیری برای اجرای یکی از آنهاست.

فضاپیمایی که قرار اســـت به تایتان بـــرود، «دراگون فلای» نام دارد. این نخســـتین بار است که یک ربات پرنده به قمری ناشناخته ارسال می‌شود. ربات مذکور قابلیت شناسایی مولکول های بزرگ ارگانیک را دارد و می تواند به چند نقطه با صدها مایل فاصله پرواز و چشـــم انداز سیاره را بررسی کند.

حق امتیاز شارژ بی سیم اپل ثبت شد

یک شـــرکت تولید موبایل و لپ تاپ حق امتیاز اختراعی مربوط به دســـتگاهی را ثبت کرده که از راه دور می تواند دستگاه های کاربر را شارژ کند. به گزارش ایرنا، اپل حق امتیاز اختراعی را ثبت کرده که موبایل کاربر را از راه دور شـــارژ می کند. به عنوان مثال این دستگاه می تواند موبایل کاربر را که در یک اتاق است از راه دور شارژ کند.

این حق امتیاز جدید درباره سیستمی است که با استفاده از ارتباطات با سیم و بی سیم شارژ را برای چند دستگاه فراهم می کند.

سیستم شارژ بی ســـیم طیف بلند همیشه با چالش هایی روبرو بوده است از جمله مشـــکلات مربوط به مســـافت و دسترسی به برق و ملزومـــات امنیتی. اما این حق امتیاز نشـــان می دهـــد اپل برای این چالش‌ها راه حلی یافته است.

کدام قسمت کیوی بیشتر به فلزات سنگین آلوده است؟!

کیوی، یکی از میوه‌هایی اســـت که در باغ‌های شمال کشور به‌طور گســـترده کشت می‌شـــود و میان مردم، طرفداران زیادی دارد. محققان کشورمان در مطالعه‌ای پژوهشی، به ارزیابی این میوه از لحاظ آلودگی به برخی فلزات سنگین پرداخته‌اند.به گزارش ایسنا، امروزه به دلیل احتمال آلودگی منابع آب‌وخاک به فلزات سنگین، پایش محصولات باغی ازنظر این نوع آلودگی‌ها موردتوجه بیشتری قرار گرفته است. این فلزات عموماً شامل ســـرب، جیوه، کادمیوم، آرسنیک و کروم هستند. در میان تمامی فلزات سنگین، کادمیوم یکی از عناصر پرتحرکی است که به‌آسانی توسط گیاهان جذب‌شده و در مقادیر بالا تجمع می‌یابد و به‌راحتی وارد زنجیره غذایی شده و برای سلامت انسان و جانداران مضر و زیان‌آور است.

گردشگری

"مالیات بر ارزش افزوده" از گردشگری حذف می‌شود

در صورت اصـــلاح قانون، دیگر در نرخ نهایی یا تمام‌شـــده تورهای گردشـــگری ورودی، مالیات بر ارزش افزوده لحاظ نخواهد شد، چون این مالیات قبلا در قیمت هتل و یا سایر خدمات محاسبه شده است.

در پی اعتراض فعالان گردشگری درباره فشار و گرانی که مالیات بر ارزش افزوده به نرخ تمام شـــده سفر تحمیل کرده، محب خدایی به ایسنا گفت: خوشبختانه به توافق‌های کارشناسی خوبی با سازمان امور مالیاتی رسیده‌ایم. باید در مباحث رویکرد و نگاه کارشناســـی حاکم شـــود، درحالی‌که گاهی تصمیم‌هایی گرفته می‌شـــود که مبانی و ریشـــه‌های کارشناسی، درست و منطقی به طرف مقابل انتقال داده نشـــده اســـت. موضوع مالیات بر ارزش افزوده در صنعت گردشگری تا کنون این‌گونه بوده است.

وی سپس به خلاءهای قانونی موجود اشاره کرد و افزود: ارزی که از طریق گردشـــگری وارد کشور می‌شـــود، همان ارزی است که با صادرات کالا به دست می‌آید، اما چون از ابتدا این منطق کامل توضیح داده نشد، خلاءهای قانونی درباره صادرات گردشگری همچنان وجود دارد. طبق قانون، کالا و خدمات غیرنفتی که به سایر کشورها صادر می‌شود، مشوق‌هایی را در بخش مالیات دریافت می‌کند که آن بخش از صنعت گردشگری که ارزآوری دارد از این امتیاز بی‌بهره اســـت. ما باید این موضوع را آنالیز و به ســـازمان امور مالیاتی ارائه کنیم تا قوانین را اصلاح کند.

معاون گردشـــگری افزود: ســـازمان امور مالیاتی پذیرفته که این قانون را با توجه به «صادرات معکوس گردشگری، اصلاح و خلاء قانونی آن از طریق مجلس، برطرف شـــود. پیگیر هستیم تا این فرایند سریع‌تر به نتیجه برسد. هرچند بحث‌ها در این‌باره هنوز در مرحله کارشناســـی است، اما پیشرفت خوبی داشته است.وی گفت: در صورت اصلاح و اجرای این قانون، دیگر در نرخ نهایی یا تمام شـــده تورهای گردشگری ورودی، مالیات بر ارزش افزوده لحاظ نخواهد شـــد، چون این مالیات قبلا در قیمت هتل و یا سایر خدمات محاسبه شده است.

خدایی تاکید کرد، این مشـــوق فقط تورهـــای ورودی به عنوان صادرات معکوس را مشمول می شود و گردشگری داخلی را در بر نمی‌گیرد، چون صادرات نیست و از طریق آن، ارزی به کشور وارد نمی‌شود.

بناهای تاریخی، بزرگترین مزیت برای گردشگری

رئیس سازمان میراث‌فرهنگی، صنایع‌دستی و گردشگری، بناهای تاریخی را یکی از بزرگ‌ترین مزیت‌ها برای گردشگری کشور می‌داند و معتقد است: احیای بناهای تاریخی در توســـعه صنعت گردشگری کشور نقش موثری دارد.

به گـــزارش روابط عمومی صندوق احیاء و بهره‌بـــرداری از آثار تاریخی، رئیس ســـازمان میراث‌فرهنگی، صنایع‌دستی و گردشگری گفت: با توجه به اینکه کشور ما یک کشور اســـلامی است موضوع گردشگری کشور ما مبتنی بر گردشگری حلال است، یعنی تفریحات‌مان گناه‌آلود نیست، بنابر این یکی از بزرگ‌ترین مزیت‌هـــای ما حوزه ابنیه تاریخی، میراث‌فرهنگی و تمدن کشـــور است. علی‌اصغر مونســـان با بیان این‌که هرچه به موضوع میراث‌فرهنگی بپردازیم این موضوع به توســـعه گردشگری کمک می‌کند، وی ادامه داد: اکنون کشورهایی با تاریخ و جغرافیای محدود، برای خودشان موضوعات مصنوعی تولید می‌کنند، اما خوشبختانه کشور ما با ظرفیت‌های متعدد سایت‌های تاریخی و ابنیه تاریخی که نشان‌دهنده تمدن کهن ماست، مورد اقبال گردشگران فرهنگی است.

وی با اشـــاره به ویژگی‌هایی گردشـــگری فرهنگی، بیان کرد: گردشگران فرهنگی که عمده گردشگران ورودی ما در این بخش هستند، درآمد خوبی برای کشور ایجاد می‌کنند، بنابراین رسیدگی به ابنیه تاریخی و میراث‌فرهنگی جزو اولویت‌های اصلی سازمان میراث‌فرهنگی، صنایع‌دستی و گردشگری کشور است.

سینـما

≡ سینما

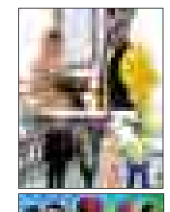

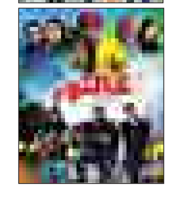

- قدس ۱ .... خانه کاغذی
- قدس۲.... آینه بغل - شکلاتی - وقتی برگشتی
- فلسطین ۱ ....آینه بغل - اشنوگل - خالتور
- فلسطین ۲ .... هجوم
- بهمن ملایر.................آینه بغل - اشنوگل
- اندیشه رزن .... خالتور

گزارش

شنیده شدن صدای تبریک جهانی سال ۲۰۱۸ از همدان

تثبیت موقعیت گردشگری استان با شروع سال میلادی جدید

امسال شروع ســـال میلادی جدید برای همدانی‌ها متفاوت‌تر از گذشـــته می‌باشـــد؛ چراکه قرار است این استان در ۲۰۱۸ میزبان دو رویداد مهم جهانی در حوزه گردشگری باشد، رخدادهایی که کم یـــا زیاد، جســـته و گریخته به آن پرداخته شـــده و امـــروز به عنوان یک برند معتبر در گردشـــگری همدان شناخته شده اند.

اگرچـــه جای کار بســـیاری در فراهم آوردن شـــرایط و مناسبات میزبانی در استان احساس می‌شود و بر عملکردها و برنامه‌هایـــی که تا امـــروز تنها در کاغذبازی‌های اداری خود نشـــان داده نقدهای بسیاری احســـاس می‌شود با این حال آغاز سال میلادی و برگزاری دو رویداد جهانی در ســـال ۲۰۱۸ به میزبانی همدان این بار بهانه‌ای شد تا به واسطه تریبون رسانه‌های متعدد تبریک ســـال نو میلادی توسط متولیان برگزار رویداد جهانی در همدان منعکس شود این اتفاق بیانگر آن است که همدان در ســـال میلادی ۲۰۱۸ موضع و موقعیت کاملاً حساســـی را خواهد داشـــت اما اینکـــه اســـتان از این موضـــع چقدر بهره‌مند خواهد شـــد قضاوتی است که به رویدادهای آینده گره خواهد خورد.

پیام تبریک ســـال نـــو میلادی همدانی‌ها

روز گذشـــته وقتی پیام تبریک ســـال نو میلادی توسط مدیرعامل شرکت سیاحتی علیصدر از تلویزیون پرس تی‌وی و چند شـــبکه چند زبانه منتشر شـــد این پیام به همدانی‌ها منعکس شـــد که سال میلادی ۲۰۱۸ سالی خاص برای همدان است.

به موازات انعکاس این پیام البته فرصتی پیش آمد تا تفاهـــم همکاری بین همدان و تبریز در زمینه برگـــزاری رویدادهای گردشـــگری ۲۰۱۸ به صورت مشترک به انجام برسد حالا آنچه برای ما مهم جلوه خواهد کرد این اســـت که ســـال ۲۰۱۸ برای همدان سالی متمایز خواهد بود.

با توجه به اینکه دیار مادســـتان با دارا بودن فرهنگ غنـــی و تاریخ چند هزار ســـاله خود دارای هویت ارزشـــمندی اســـت با تقویت ظرفیت‌های جانبی در حوزه گردشـــگری می‌تواند یک رسانه بلندآوازه بـــرای معرفی تاریخ و مدنیت این مرزوبوم به جهانیان باشد.

بر همین اساس حضور وزرای گردشگری در قالـــب برنامـــه میزبانـــی همـــدان از UNWTO و همچنیـــن معرفی اســـتان به عنوان پایتخت گردشـــگری کشورهای آسیایی در ســـال ۲۰۱۸ اتفاقات شایسته تقدیری اســـت کـــه به نظر می‌رســـد با تقویت برنامه‌ریزی‌ها و اجراهای اصولی طرح‌های پیشـــنهادی می‌تواند همدان را به جایگاه اصلی که صنعت گردشـــگری دارد، بیشتر سوق دهد.

توسعه اســـتان گره خورده به صنعت گردشگری

میزبانی از کنوانســـیون جهانـــی راهنمایان گردشـــگری در کنار شـــناخته شدن شهر جهانی ســـفال، لالجین مهر تأییدی است بـــر این ادعا که همدان داشـــته‌های زیادی برای توســـعه صنعت گردشگری در چنته دارد اما متأســـفانه در حـــد و اندازه‌ای که لایق آن باشد نتوانســـته به همگان معرفی شـــود؛ چراکه هنوز بعد از گذشت سال‌ها از شـــعار توســـعه‌گری اســـتان که گره به ایـــن صنعت خورده وضعیت مناســـبی در همدان حاکم نیست این نامطلوب بودن از ورودی‌های شهر آغاز می‌شود و به برخی کوتاه‌نگری‌هـــای مدیریتی و به خفه کردن نطفه گردشگری در استان ختم می‌شود.

تب ســـرد روی پیشـــانی داغ ۲۰۱۸

دو رویـــداد مهم ۲۰۱۸ که قرار اســـت تیرمـــاه و آبـــان برگزار شـــود باید این روزها حال‌وهوایی را در اســـتان ایجاد می‌کرد کـــه با شـــور و هیجـــان مردم همراه و یک چهره شـــاد و پرنشـــاط از این اســـتان را به جهانیـــان معرفی کند اما متأســـفانه بازهم گیر کردن ســـوزن نظرات بر کاغذبازی‌ها ســـبب شده که همچنان تب ســـرد روی پیشـــانی داغ ۲۰۱۸ بنشـــیند و کمتر باشند افرادی از عموم مـــردم که از ایـــن رخداد اطلاع داشته باشند.

سال میلادی ۲۰۱۸ تحویل شد

بـــر اســـاس ســـنتی دیرینه، مسیحیان ابتدای سال را اول ژانویه می‌دانند. همانگونه که ما ایرانیان ابتدای ســـال خـــود را روز اول فروردین می‌دانیم و اعراب ابتدای ســـال خود را ماه محرم می‌دانند. امـــا تاریخ دقیق ســـال نو ۲۰۱۸ چه زمانی است؟ آسمونی در این مقاله مطالب جالبی در مورد سال نو میلادی برای شما عزیزان تهیه کرده است که در ادامه می خوانید. مبدأ تاریخ نزد مســـیحیان تولد حضرت عیســـی مسیح (ع) است که اتفاقاً در روز ۲۵ ماه دســـامبر واقع شده یعنی یک هفته مانده به تحویل سال نو میلادی (همانگونه که مبدا تاریخ شمسی ما ایرانیان و ســـال‌های قمری: ۱۲ربیع الأول مصادف بـــا هجرت پیامبر از مکه به مدینه اســـت اما ابتدای سال، فروردین ماه در ســـال شمسی و محرم در ماه‌های قمری است).

اما تاریخ شروع سال ۲۰۱۸ کی و چه روزی است ؟

روز اول ژانویه یا شـــروع ســـال ۲۰۱۸ برابر با روز دوشنبه ۱۱ دی مـــاه ۱۳۹۶ و مصادف با ۱۳ ربیع الثانی ۱۴۳۹

در کشورهایی که از تقویم میلادی استفاده میکنند، سال نو معمولاً در اول ژانویه برگزار میگردد. در حال حاضر، جشن گرفتن سال نو یکی از بزرگتریـــن رویدادهای جهانی می‌باشـــد. در شـــب ۳۱ دسامبر هر ســـال، آخرین روز یک سال میلادی و روز قبل از روز ســـال نو در بسیاری از کشورهای جهان، عموماً قاره‌های اروپـــا، آمریکا، اســـترالیا و بخش‌هایی از آســـیا و آفریقا مراسم ســـال نو برگزار می‌شـــود. در فرهنگ جدید غرب این روز بـــا گردهمایی‌هایی در مجالس و مهمانی‌ها برگزار میشود که انتقال ســـال را ساعت ۱۲:۰۰ شب جشن می‌گیرند.

بسیاری از فرهنگ‌ها در این شب از آتش‌بـــازی و دیگر روش‌های پرصـــدا بـــرای جشـــن گرفتن اســـتفاده می‌کنند. شـــب سال نو به صـــورت جهانی مطابق با تولد مســـیح یا عرف‌نامه پس از میلاد در کشورهای مســـیحی و حتی غیر مســـیحی در ۳۱ دسامبر برپا میشود. شـــب سال نو همچنین به عنوان هفتمین روز کریسمس در مسیحیت غربی شناخته میشود.

چرا ســـال میلادی از اول ژانویه آغاز می‌شود؟

دلیل خاصی برای آغاز شدن سال میلادی از اول ژانویه ذکر نشـــده است زیرا اقوام مختلف هر کدام روزی را مبدأ سال خود قرارداده اند. مثلاً ســـال نو مقدونی ها در زمان اسکندر از پاییز شروع می‌شد و یونانی‌ها وسط تابستان را مبدأ سال خود قرار می دادند و ایرانی ها هنوز که هنوز اســـت روز اول بهار را نوروز می دانند.

مســـیحی هایی که اول ژانویه را مبدأ ســـال میلادی قرار می دهند مدیون رومی ها هستند، در عصر امپراتـــوری روم روال کار براین بود که کلیه مقامات مملکتی روز ۱۵ مارس (۲٦ اســـفند) را روز آغاز خدمت قرار می دادند حتی قیصرها و کنسول های رومی نیز در ایـــن روز وارد عرصه کار می شـــدند. لیکن چون کنسول (فول دیویـــس نوبیلور) به دلایلی چند موفق نشد در روز ۱۵ مارس زمام امور را به دست بگیرد و این مهم پـــس از مدتی تعویق در روز اول ژانویه میسر شد، آن روز را آغاز کار اعلام کردند. ژولیوس سزار هم به یک ژانویه وفادار ماند.

در ســـال ٤٦ قبل از میلاد، تقویم ژولیانی به دستور ژولیوس سزار تنظیم شـــد در این تقویم نه فقط اول ژانویه اول ســـال شناخته شد بلکه خود ســـال نیز به ۲۵/۳٦۵ روز تقسیم شد، زیرا همین مدت لازم بـــود تا زمین یک بار به دور خورشید گردش کند. به پاس این خدمت تقویم مذکور را ژولیانی گفتنـــد و به پاس بزرگداشـــت ژولیوس سزار نام او را روی ماه ژوئیه (ژولیوس) نهادند.

بر این اســـاس بیراه نیست که به رخدادهای جهان در ســـال ۲۰۱۷ اشاره ای داشته باشیم:

- **آغاز بریگزیت**
- **زلزله سیاسی در فرانسه**
- **محاصره قطر از سوی کشورهای عربی**
- **استعفای حریری**
- **به رسمیت شناختن قدس**
- **فروپاشی اقتصادی در ونزوئلا**
- **تشدید اوضاع با پیونگ یانگ**
- **پاکسازی نژادی روهینجا**
- **همه‌پرسی کاتالونیا**
- **سقوط موگابه در زیمبابوه**
- **داعش شکست خورد اما از بین نرفته است**
- **همه‌پرسی اســـتقلال کردستان عراق**

فرهنگ

چالشی به‌نام مکان برگزاری نمایشگاه کتاب

هنوز دو سال از کوچ اجباری نمایشگاه کتاب به شهر آفتاب نگذشته است که باز هم محل برگزاری نمایشگاه به مصلی تغییر کرد.

به گزارش ایسنا، پس از ۳۰ دوره برگزاری نمایشگاه بین‌المللی کتـــاب تهران، هنوز بحث محل برگزاری این نمایشـــگاه یکی از دغدغه‌های اصلی مسئولان وزارت فرهنگ و ارشاد اسلامی و شهرداری تهران اســـت؛ موضوعی که مدیران فرهنگی و شهری در حل آن مانده‌اند و به همین خاطر هرســـاله چند ماه مانده به برگـــزاری این رویداد، جنجال تعیین محل برگزاری نمایشگاه کتاب آغاز می‌شود.

نمایشـــگاه بین‌المللی کتاب تهران تا سال ۱۳۸۵ در محل دائمی نمایشـــگاه‌های بین‌المللی تهران برگزار شـــد و ۱۹ دوره از برپایی خود را میهمان این مکان بود. در ســـال ۱۳۸٦ یعنی زمانی که محمدحســـین صفارهرندی وزیر فرهنگ و ارشـــاد اسلامی بود، به مصلای امام خمینی (ره) منتقل شد و ۹ دوره در این محل برپا شد.

اجاره‌های هنگفت مصلی برای در اختیار قرار دادن این محل، واگذار نشدن تمام اختیارات نمایشگاه به مدیران نمایشـــگاه کتاب و ارشاد، ایجاد مشکلات ترافیکی و آلودگی‌های ناشی از آن، و از همه مهمتر کمبود فضاهای اســـتاندارد بـــرای برپایی غرفه‌های مختلف که خود باعث شـــده بود هرساله هزینه‌های زیـــادی فقط برای برپایی ســـازه‌های موقت در نظر گرفته شـــود، در نهایت از دو ســـال قبل مسئولان برگزاری نمایشگاه را به این نتیجه رساند که با قول و تعهـــد محمدباقر قالیباف ، شـــهردار وقت تهران، نمایشگاه به شهر آفتاب نقل مکان کند.

برگزاری اولین دوره نمایشـــگاه کتاب تهران در شهر آفتاب با بیســـت و نهمین دوره این رویداد مصادف شد و شـــهر آفتاب پذیرای ناشران داخلی و خارجی شد با این حال برخی از ناشران حاضر نشدند به این نمایشـــگاه بیایند. آن‌ها معتقد بودند این مکان با شهر فاصله دارد. اما در آن دوره نمایشـــگاه برگزار شد و اتفاقا با وجود همه کمبودها، بر اساس آمار ارائه‌شده، از حیث بازدیدکننده با ریزش چندانی مواجه نشـــد. منتها در همان سال بارش باران در چند دقیقه نشان داد که سالن‌های ساخته‌شده استانداردهای لازم را ندارند و کتاب‌های ناشران در بهترین نقاط نمایشگاه از خیس شدن و خرابی در امان نیستند. با وقوع این رخدادها از شهرداری و مدیران شهر آفتاب توضیح خواسته شد و نهایتا با این استدلال که سال اول برگزاری نمایشگاه در این محل بوده و سال آینده قطعا این مشکلات رفع خواهد شـــد، مدیران مانع از اعتراض‌های گسترده‌تر اهل نشر و رســـانه شدند و آن سال نمایشگاه به کار خود پایان داد و برای مدتی ســـر و صداها خوابید تا این‌که به نمایشگاه سی‌ام رسیدیم.

در ســـال دوم برگزاری نمایشـــگاه کتاب در شـــهر آفتاب، برخلاف تصور هیـــچ اتفاقی در جهت رفع نواقص شهر آفتاب رخ نداده بود؛ آن‌چنان که حتی درزهای ســـقف سالن‌های اصلی نمایشگاه که سال گذشته به خاطر ریزش باران ایجاد شده بود پوشانده نشده بود و بارش باران باعث شد غرفه کشور ایتالیا به عنوان میهمان ویژه نمایشگاه کتاب از فرط ریزش آب باران به کلی جمع شود. در غرفه‌های کودک و نوجوان میزان نفوذ آب آن‌قدر زیاد شـــد که سالن‌ها به اســـتخر شـــباهت پیدا کرد. احتمال آتش‌سوزی در چادرهای ناشـــران کودک و نوجـــوان به تخلیه بازدیدکنندگان منجر شـــد. نبود آب آشامیدنی، نبود تهویه هوا در ســـازه‌های موقت و مشکلات حمل و نقل مردم از طریق مترو همگی مســـائلی بود که در نهایت باعث شد سیدرضا صالحی امیری، وزیر وقت فرهنگ و ارشاد اسلامی، از مردم عذرخواهی کند.

پس از انتخابات ســـال ۹٦ و تغییر شـــهردار تهران، ظاهرا مســـئله آماده‌سازی شـــهر آفتاب از یاد رفت تا این‌که اوایل پاییز امســـال ســـیدعباس صالحی، وزیر فرهنگ و ارشـــاد اســـلامی، به نوعی از تعیین ضرب‌الاجل چندهفته‌ای برای مشخص شدن شروع استانداردسازی شهر آفتاب خبر داد.