پیام تاریخ، تمدن و فرهنگ مادستان
|ISNN: 2322-4665|

روزنامه همدان پیام

www.HamedanPayam.com

دوشنبه ● ۲۷ بهمن‌ماه ۱۳۹۳ ● ۲۶ ربیع‌الثانی ۱۴۳۶ ● ۱۶ فوریه ۲۰۱۵
سال دهم ● شماره ۲۲۹۰ ● ۱۲ صفحه روزنامه + نیازمندی ● ۳۰۰ تومان

خبر

ماهیت کاری فعالان اقتصادی از جنس اقتصاد مقاومتی است ۲ ص

خبر
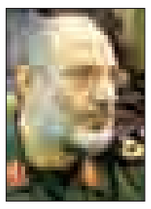
مخالف شادی نیستیم ۳ ص

مادستان

با احداث هتل و پارکینگ از تخفیف عوارض بهره‌مند شوید ۵ ص

گردشگری
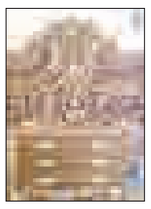
همدان نمایشگاه مبل و منبت برگزار می‌کند ۷ ص

اجرای ۲۲ برنامه فرهنگی ورزشی نهاوند در دهه فجر ۱۱ ص

افزایش خوش‌بینی آمریکا نسبت به حصول توافق هسته‌ای ۴ ص

عامل انتشار تصاویر خصوصی دختر جوان در همدان به دام افتاد ۸ ص

سرمایه‌گذاری ایتالیایی‌ها در علیصدر

▪ قرار است جراح مغز و اعصاب در ساخت بیمارستان و توسعه توریسم سلامت سرمایه‌گذاری کند

۲ ص

پیروزی در خانه حریف پس از ۶۸ روز

پاس تا صدر جدول یک گام دیگر دارد

روز گذشته تیم فوتبال پاس همدان با کسب یک برتری شیرین در بندرعباس به رده دوم جدول گروه دوم رقابت‌های لیگ دسته یک فوتبال باشگاه‌های کشور صعود کرد.
شاگردان داوود مهابادی که هفته گذشته در خانه از پس داماش گیلان برآمده بودند این‌بار با کوله‌باری از انگیزه گام به رقابت با شهرداری بندرعباس گذاشتند و دست آخر با یک گل حریف خود را شکست دادند تا بیش از هر زمان ممکن به صدر جدول نزدیک شوند. در این بازی مجتبی زارع برای نماینده همدان موفق به گلزنی شد تا خرید نیم فصل پاسی‌ها از آن دست بازیکنانی باشد که...

۱۱ ص

به بهانه برگزاری جشنواره بازی‌های بومی‌ومحلی

بازی‌های دوران کودکی به کجا می‌روند؟

۹ ص

پایان هشتمین نمایشگاه بین‌المللی گردشگری

۷ ص

تعصب داشته باشیم

▪ نماینده همدان می‌گوید استفاده از محصولات تولیدی داخل استان را از خودمان آغاز کنیم

۲ ص

موسیقی همدان در خانه غریب است

گروه‌های موسیقی بومی همدان مورد کم‌لطفی و بی‌مهری قرار می‌گیرند.
مسئول انجمن موسیقی استان همدان با ابراز رضایت از کیفیت برگزاری هفدهمین جشنواره موسیقی سنتی فجر استان گفت: خوشبختانه امسال کیفیت کارهای ارائه شده مناسب و در سطح مطلوبی بود.سیاوش دیهیمی درباره موسیقی پاپ و سنتی در همدان افزود: در مرحله نخست به عنوان یک معلم ساده و خدمتگزار حوزه موسیقی شخصاً با یکی از گونه‌های موسیقی مخالفت ندارم و به شخصه به هر کسی که در هر حوزه از موسیقی فعالیت...

۱۲ ص

یادداشت روز

آماری که نشان از کم‌کاری دارد

در سفر رئیس مجلس به همدان و در دیدار با روحانیان، وی سخنی گفت که در ابتدا به برخی سنگین آمد اما اکنون بر آن تأکید می‌شود.
علی لاریجانی در این دیدار با یادآوری اینکه در جریان سفر به استان همدان، جویای وضعیت مساجد استان شده‌ام، گفته بود؛ براساس آنچه اعلام شد برخی مساجد استان روحانی ندارد، همچنین گفته شد در اکثر روستاها روحانی نداریم، بنابراین با توجه به اینکه خانه خدا مورد توجه مردم است، باید فرد صاحبنظر و تأثیرگذاری در مساجد حضور داشته باشد.

۲ ص

یادداشت

اهمیت همت همگانی در حل مشکل آب

خشکسالی و کاهش بارندگی در شرایطی ذهن مردم و مسئولان استان را به خود مشغول کرده که تاکنون راهکار جامع و اطمینان‌بخشی که بتواند نگرانی‌ها را کاهش داده و نسبت به وضعیت مناسب آب استان به‌ویژه در فصل گرما امیدوار کند، ارائه نشده است. البته مشکل آب در استان همدان چندان هم تازگی ندارد و این استان چندسالی است که با مشکل جدی کم‌آبی مواجه شده و حتی وضعیت را به سمت نوعی حالت بحرانی سوق داده است. به طوری که کاهش بارندگی‌ها در سال جاری به این مشکل دامن زده و...

۲ ص

باند سارقان در دام پلیس همدان گرفتار شدند

رئیس پلیس آگاهی انتظامی استان همدان از انهدام باند سارقان و کشف ۱۳۶ فقره سرقت وسایل داخل خودرو در همدان خبر داد.
به گزارش مرکز اطلاع رسانی فرماندهی انتظامی همدان رضا زارعی اظهار کرد: در پی افزایش سرقت های متعدد داخل خودرو در سطح شهر همدان، کارآگاهان دایره سوم اداره مبارزه با سرقت با تشکیل تیمی از کارکنان مجرب ، شناسایی و دستگیری سارقان را با توجه به جغرافیای جرم در دستور کار خود قرار دادند. وی افزود: با انجام تحقیقات گسترده و استفاده از منابع خبری مشخص شد یکی از سارقان حرفه ای و سابقه دار با تشکیل باندی اقدام به سرقت وسایل و قطعات خودرو می کند که در ادامه بررسی های صورت گرفته این فرد شناسایی شد. رئیس پلیس آگاهی فرماندهی انتظامی همدان بیان کرد: پس از شناسایی این فرد ماموران، مخفیگاه نامبرده را در یکی از مناطق همدان شناسایی و در یک عملیات غافلگیرانه آن را در یک کارگاه دستگیر کردند.
زارعی اضافه کرد: در بازرسی از مخفیگاه متهم یک دستگاه لپ تاپ، تعدادی دسته چک، مقداری نقره جات، مدارک، ساعت مچی زنانه و مردانه، یک میلیون ریال وجه نقد، سه دستگاه پخش خودرو، دوعدد جک ، تعدادی ابزار آلات و سه عدد کارت عابر بانک کشف شد.
وی افزود: متهم در بازجویی ها ابتدا به تعداد اندکی سرقت داخل خودرو اعتراف کرد اما ضمن مواجهه با دلایل و مدارک موجود، لب به اعتراف گشود و به ۱۳۶ فقره سرقت داخل خودرو در مناطق مختلف شهر با همدستی دو نفر دیگر اعتراف کرد.
زارعی گفت: ماموران آگاهی در عملیات دیگری همدستان متهم را دستگیر کردند که آنان نیز به مشارکت در سرقت اعتراف کردند که با همکاری متهمان محل های سرقت بازسازی و مالباختگان شناسایی شدند.

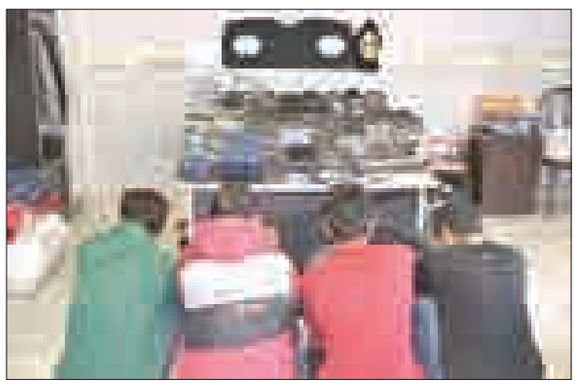

دستگیری سارقان سند نمره کار در همدان

رئیس پلیس آگاهی استان همدان در خبر دیگری از دستگیری سه نفر از سارقان سند نمره کار و کشف چهار دستگاه خودرو و یک دستگاه موتورسیکلت مسروقه خبر داد و گفت: به دنبال دریافت خبری مبنی بر اینکه افرادی مشکوک نسبت به فروش دو دستگاه خودرو در شهر ماشین اقدام کرده اند، تیمی از ماموران مجرب دایره یکم اداره مبارزه با سرقت برای بررسی صحت و سقم موضوع و بازدید کارشناسی خودروهای معامله شده عزیمت کردند.
وی افزود: در بازدید فنی و کارشناسی دقیق مشخص شد هر دو دستگاه خودرو پژو ۴۰۵ نقره ای سند نمره هستند که در بررسی بیشتر و پس از انجام اقداماتی بر روی ارکان خودروها مشخص شد هر دو خودرو مسروقه از تهران بوده که توسط سارقان سند نمره شده است.
زارعی بیان کرد: پس از ۷۲ ساعت با اقدامات فنی و اطلاعاتی و تعقیب و مراقبت های صورت گرفته سه نفر از متهمان که با عناوین جعلی اقدام به فروش خودروهای مسروقه کرده بودند، شناسایی و دستگیر شدند.
وی گفت: ماموران دایره یکم این پلیس درحین رسیدگی به پرونده موفق به کشف دو دستگاه خودرو سواری پراید و پژو و یک دستگاه موتورسیکلت مسروقه شدند.
به گفته مسوولان انتظامی همدان، در ۱۰ ماهه سالجاری هیچگونه سرقت مهم و خشن در همدان رخ نداده است و شاهد کاهش سرقت در این استان هستیم.

شهروند عزیز:
با رعایت حقوق شهروندی نظم و انضباط اجتماعی بر جامعه حاکم خواهد شد
روابط عمومی و امور بین‌الملل شهرداری همدان

اطلاعیه
همه روزه تا ساعت ۱۶
شهروندان محترم همدانی
شهرداری مناطق چهارگانه شهر همدان
به منظور رسیدگی و تسهیل امور مراجعین گرامی تا پایان اسفندماه سال جاری، همه روزه تا ساعت ۱۶ (به غیر از پنج‌شنبه‌ها) در خدمت همشهریان می‌باشد.
منطقه یک: میدان امامزاده عبدا...
منطقه دو: خیابان تختی
منطقه سه: میدان شهید مفتح
منطقه چهار: میدان امامزاده عبدا...
روابط عمومی مناطق چهارگانه شهرداری همدان

فراخوان طراحی لوگو کانون کارآفرینان ایران در نظر دارد
طراحی لوگو و آرم کانون را به صورت فراخوان عمومی انتخاب نماید
لذا از همه علاقه‌مندان و طراحان محترم دعوت می‌شود طرح خود را با فرمت‌های لایه باز به همراه مشخصات طرح و شماره تماس حداکثر تا تاریخ ۱۰ اسفند ماه به ایمیل karafarin.hm@gmail.com و یا به صورت یک حلقه CD به نشانی ابتدای خیابان مهدیه ، روبروی دبیرستان شریعتی ساختمان پیام واحد ۷ ارسال نمایند.
با توجه به اینکه کانون کارآفرینان ایران مرکز مشاوره سرمایه‌گذاری در بخش خصوصی است و حمایت از کارآفرینان ملی لازم است طرح‌های ارائه شده شامل ویژگی‌هایی از جمله کار و کارآفرینی، تولید و اشتغال و سرمایه‌گذاری باشد.
اطلاعات بیشتر دبیرخانه کانون کارآفرینان استان همدان
۰۸۱-۳۸۲۶۴۴۳۳
به طرح برگزیده هدیه نفیس اهدا خواهد شد.

سرزمین فرش مهستان
نشانی: همدان، بلوار امام خمینی (ره) پایین‌تر از سازمان تعویض پلاک، روبروی ستاد فرماندهی انتظامی ۰۸۱-۳۴۲۹۸۰۶۶

پیام تاریخ، تمدن و فرهنگ مادستان
The Message Of Madestan's History & Civilization & Culture
روزنامه همدان پیام
۲
دوشنبه ● ۲۷ بهمن‌ماه ۱۳۹۳ ● شماره ۲۲۹۰
خبر
khabar@hamedanpayam.com

سیستم تربیت معلم باید تغییر کند

مشاور طرح، برنامه و توسعه منابع دانشگاه فرهنگیان معتقد است: سیستم گزینش معلم، تا به حال طوری بوده که هر وقت کمبود معلم داشته‌ایم از غیرمستعدها خواسته شده است تا این مسئولیت خطیر را بپذیرند و هر زمان که افزایش نیرو داشتیم دیگر نیرو جذب نکرده‌ایم.

یحیی معروفی در جشن استقبال از دانشجویان جدیدالورود این دانشگاه در همدان به نحوه تربیت و گزینش معلمان انتقاد کرد و گفت: کسانی که به عنوان دانشجو معلم وارد دانشگاه فرهنگیان می‌شوند با همان رتبه می‌توانند وارد بهترین دانشگاه‌های کشور شوند ولی این دانشگاه را انتخاب می‌کنند؛ بنابراین باید در مرحله تربیت معلم اقدام‌های شجاعانه و متفاوتی انجام شود.

معروفی ادامه داد: در بحث گزینش معلم، دیدگاه‌ها و سلیقه‌های مختلفی وجود دارد ولی سیستم انتخاب معلم باید طوری باشد که مستعدها وارد این دانشگاه شوند و این طور نباشد که هر زمان کمبود نیرو داشتیم تعداد گزینش‌ها افزایش یابد و در مواقعی به دلیل افزایش نیروی معلم، دیگر گزینشی انجام نشود.

وی همچنین خطاب به دانشجویان گفت: آنچه را به صورت نظری در دانشگاه آموخته‌اید را در کلاس درس اجرا کنید و ببینید آیا آموخته‌های تئوری شما عملی است یا خیر.

معروفی در ادامه اظهار کرد: همان طور که دانشجویان رشته‌های پزشکی از زمان دانشجویی در بیمارستان‌ها و مراکز درمانی آموخته‌های تئوری خود را اجرا می‌کنند و همین موجب پیشرفت کشورمان در چند سال اخیر در علم پزشکی شده است، بنابراین باید در این دانشگاه هم به تلفیق‌نظر و عمل برسیم؛ چون تلفیق دانشگاه و مدرسه موجب می‌شود دانشجویان این مراکز آنچه برای تدریس در مدارس نیاز دارند را بیاموزند.

معاون پژوهش و برنامه‌ریزی اداره کل آموزش‌وپرورش استان همدان هم گفت: به عنوان یک معلم با ۳۰ سال سابقه چند توصیه به شما می‌کنم و آن اینکه در کارتان نگرش خوب و عشق داشته باشید تا از کلاس درس خسته نشوید که اگر معلمی این ویژگی را نداشته باشد میزان ارتباطش با دانش‌آموز ضعیف خواهد بود.

بهروز مهری افزود: کار دیگری که باید انجام دهید این است که دانش و اطلاعاتتان را به‌روز کنید. این دانشگاه همه آنچه نیاز دارید را به شما یاد نمی‌دهد بلکه چگونه یاد گرفتن را تعلیم می‌دهد. پس خودتان باید به دنبال کسب دانش باشید.

همچنین در ادامه این مراسم علیرضا علی‌صوفی، رئیس دانشگاه فرهنگیان پردیس شهید مقصودی همدان بیان کرد: در فرهنگ ایرانی اسلامی توجه به مسأله تفکر همیشه مطرح بوده و موضوع تعلیم و تربیت از گذشته‌های دور جایگاه خاصی داشته است.

یادداشت روز

آماری که نشان از کم‌کاری دارد

در سفر رئیس مجلس به همدان و در دیدار با روحانیان، وی سخنی گفت که در ابتدا به برخی سنگین آمد اما اکنون بر آن تأکید می‌شود.

علی لاریجانی در این دیدار با یادآوری اینکه در جریان سفر به استان همدان، جویای وضعیت مساجد استان شده‌ام، گفته بود؛ براساس آنچه اعلام شد برخی مساجد استان روحانی ندارد، همچنین گفته شد در اکثر روستاها روحانی نداریم، بنابراین با توجه به اینکه خانه خدا مورد توجه مردم است، باید فرد صاحبنظر و تأثیرگذاری در مساجد حضور داشته باشد. حال اگر نیروی مورد نیاز وجود ندارد، باید آموزش دهیم، اما ظاهراً نیرو داریم اما به مساجد نمی‌روند و این بدین‌معنا است که یا مشکلی وجود دارد و یا اینکه این موضوع سازماندهی نشده است.

لاریجانی با بیان اینکه جریان‌های فرهنگی را توسط سازمان‌های دولتی نمی‌توان سامان داد، اظهار کرد: سازمان‌های دولتی از انجام این کار عاجزند و چنین ظرفیتی را ندارند، اصل موضوع این است که در شرایط امروز بیش از گذشته نیاز است سازمان روحانیت ایجاد و رسیدگی به این موضوع از حالت دولتی خارج شود.

البته وی در نقلی به مضمون گفت: ما الان در برخی مناطق روحانی نداریم که قال الباقر و قال الصادق بگوید تا مسائل دیگر.

حال با گذشت قریب ۱۵ روز از این سخنان، براساس خبری که ایسنا از نشست معاونان ستاد امر به معروف و نهی از منکر استان منتشر کرده است، رئیس این ستاد در آماری قابل تأمل از تعطیل بودن ٦٥ تا ۷۰ درصد مساجد استان خبر داده و گفته است که «در باقی مساجد نیز تنها یک یا ۲ وعده نماز خوانده می‌شود و در بسیاری از مساجد حتی اذان هم پخش نمی‌شود.»

البته وی مشکل را نیز تشخیص داده و گفته است که «مشکل اصلی بیرون از مساجد نیست، بلکه در داخل مساجد بوده و مشکل مربوط به سرایدار، هیأت امنا و یا نبود روحانی است.»

در نهایت نیز این مشکلات را بررسی کرده و در بخش نبود روحانی گفته است: «در استان نزدیک به ۱۱۰ هزار دانشجو و هیأت علمی و زیر ۷ هزار نفر روحانی ملبس و طلبه وجود دارد و این کمبود روحانی موجب ایجاد مشکلاتی در مساجد استان شده است.»

اما نگاهی به آمار ارائه شده و وضعیت مساجد در استان باید نظر غلامعلی ابوحمزه را که مشکل در داخل مساجد است را پذیرفت و از اینکه ٦٥ تا ۷۰ درصد مساجد استان بنا بر آمار ارائه شده توسط ستاد امر به معروف به دلایلی ساده تعطیل هستند، تأسف خورد.

این آمار اوج کم‌کاری را نشان می‌دهد، معروف‌تر از نماز کار دیگری نیست و این ستاد هرچقدر بر روی این فریضه معروف و امر به آن توقف کند باز هم کم است.

با یک برنامه‌ریزی ساده می‌توان مشکل مربوط به سرایداری مساجد را حل کرد. وقتی دولت می‌پذیرد که آب، برق و گاز مساجد تا اندازه‌ای رایگان باشد، به طور قطع درباره حل مشکل سرایداری و استفاده از افراد موجه در این شغل نیز همکاری خواهد کرد.

معمولاً هیأت امناهای مساجد را پیرانی تشکیل می‌دهند که در برابر هر حرکتی برای فعال‌تر شدن مساجد، با جوانان مقابله می‌کنند که این مشکل هم با امر به معروف و نهی از منکر این افراد حل‌شدنی است و در صورت حل نشدن راه حل تغییر وجود دارد.

اما درباره مشکل نبود روحانی در آمار مشخص نشده است که همدان به چه تعداد روحانی نیاز دارد. البته در اینجا برای حل مشکل از سوی رئیس مجلس راه حل داده شد و اینکه سازمان روحانیت تشکیل شود و رئیس مجلس مشکل را سازماندهی ارزیابی کرده است و ابوحمزه مشکل را در قیاسی که بین تعداد دانشجویان و طلبه‌های استان انجام داده در کمبود طلبه و آموزش دانسته است.

اما هر ۲ راه حل منافاتی با هم ندارد چه به آموزش توجه شود چه سازماندهی، هر ۲ مکمل یکدیگر هستند.

آنچه واقعیت دارد این است که مساجد استان حال و روز خوبی ندارند و چه میهمانان و چه ساکنان این مشکل را درک کرده‌اند و به نظر می‌رسد این مشکل مختص استان نباشد و بهتر است کشوری به آن نگریسته شود تا از آسیب‌های نگاه محلی در امان باشد.

خبر

تعصب داشته باشیم

نماینده همدان می‌گوید استفاده از محصولات تولیدی داخل استان را از خودمان آغاز کنیم

بی‌تعصب بودن به استان این است که با وجود ارائه محصولات و توان تولید در استان، نیازها را از خارج از استان تأمین کنیم.

نماینده مردم همدان و فامنین در مجلس شورای اسلامی در گفت‌وگو با همدان‌پیام درباره استفاده از توان تولید داخل می‌گوید: وقتی توان تولید در داخل استان وجود دارد و محصولات مورد نیاز در داخل استان تولید می‌شود لزومی ندارد از خارج استان تهیه شود و اگر این اتفاق بیفتد نوعی بی‌تعصبی به استان محسوب می‌شود.

امیر خجسته با بیان اینکه استفاده از محصولات خارج از استان به تولید داخل استان آسیب وارد می‌کند، ادامه می‌دهد: وقتی حرف از اشتغال و ایجاد اشتغال مطرح می‌شود مصداق همین استفاده از توان استان است؛ بنابراین باید به تولید و استفاده از تولیدات داخلی خود حساس باشیم و این حساسیت باید از من نماینده و مدیران استان آغاز شود.

وی با اشاره به اینکه استفاده از محصولات تولیدی استان یک اصل است، اظهار می‌کند: وقتی مدیر ارشد استان و مدیران اقتصادی بر استفاده از محصولات تولیدی استان تأکید دارند باید در نظر مدیران اولویت قرار گیرد و بر آن صحه گذارند.

سرمایه‌گذاری ایتالیایی‌ها در علیصدر

قرار است جراح مغز و اعصاب در ساخت بیمارستان و توسعه توریسم سلامت سرمایه‌گذاری کند

در ادامه حضور سرمایه‌گذاران خارجی در همدان و اعلام حضور برای سرمایه‌گذاری در حوزه‌های مختلف، یک شرکت ایتالیایی نیز برای سرمایه‌گذاری در استان همدان اعلام آمادگی کرده است.

این شرکت ایتالیایی قرار است سرمایه‌گذاری را در حوزه توریسم سلامت در همدان داشته باشد.

به گزارش روابط عمومی اداره کل امور اقتصادی و دارایی استان همدان، جهان ارکوازی، عضو هیأت مدیره شرکت بین‌المللی پارازاگرس یاران ایران و بانک اچ بی اس سوئیس، جراح مغز و مقیم کشور سوئد است که برای سرمایه‌گذاری در استان همدان اعلام آمادگی کرده است.

در جلسه‌ای که جهان ارکوازی با استاندار همدان داشت، وی به چرایی انتخاب استان همدان برای سرمایه‌گذاری اشاره کرد و گفت: در جلسه‌ای که با خزاعی، معاون وزیر و رئیس کل سازمان سرمایه‌گذاری و کمک‌های اقتصادی و فنی ایران داشتیم، وی بر پتانسیل‌های همدان تأکید کرد.

ارکوازی افزود: موفق به دریافت مجوز یک میلیارد یورویی شدیم و پس از تحقیق متوجه شدیم استان همدان پتانسیل اجرای طرح‌های مختلفی را دارد. وی خاطرنشان کرد: شرکت ما متشکل از ۳۰ شرکت است که از تیم فنی خوب به همراه مهندسان راه و ساختمان برخوردار است و در زمینه‌های گوناگونی از قبیل سدسازی، تصفیه‌خانه فعالیت می‌کند.

ارکوازی از تجربه شرکت گفت و اینکه تجربه ۱۰۰ ساله در کارهای مرتبط با امور ساختمانی، عمرانی، راه‌آهن، بیمارستان، سد و بنادر دارد که همگام با تکنولوژی روز و در رده بین‌المللی است.

وی افزود: کشور ایتالیا از لحاظ منابع معدنی، کشوری ضعیف است و منابع نفتی و ماده اولیه ندارد، اما با این حال سعی کرده‌ایم با تکنولوژی روز در زمینه ساخت‌وساز کشورمان را ارتقا داده تا بتوانیم جزو یکی از کشورهای صنعتی باشیم.

در ادامه استاندار همدان ضمن خیرمقدم به سرمایه‌گذاران ایتالیایی، اظهار امیدواری کرد که این سرمایه‌گذاران بتوانند در استان همدان به توافق مطلوب برسند.

محمدناصر نیکبخت گفت: همدان در بین استان‌های ایران شایستگی ویژه دارد. در حال حاضر شاهد هستیم که بسیاری از کشورها در صف آمدن به ایران هستند و ما امیدواریم تحریم‌های ظالمانه علیه ایران با درایت مقام معظم رهبری و دولت برطرف شود.

وی به سرمایه‌گذاران اطمینان خاطر داد که همدان استان امن و مناسبی برای سرمایه‌گذاری است.

نیکبخت بیان کرد: سرمایه‌گذاران در استان همدان می‌توانند در زمینه‌های گردشگری، راهسازی، سد و آبرسانی فعالیت کنند؛ لذا از جمله پروژه‌های نیمه تمامی که ما می‌توانیم با شما مشارکت کنیم می‌توان به بیمارستان بزرگ با ۵۰ درصد پیشرفت همراه با فاینانس، همچنین پروژه‌های "بی آر تی" اشاره کرد. همچنین طرح گردشگری خاصی را برای غار علیصدر در نظر داریم که می‌توانیم در این زمینه نیز مشارکت داشته باشیم.

استاندار به سرمایه‌گذاران پیشنهاد کرد غار علیصدر را از نزدیک بازدید کرده و با ظرفیت‌های آن آشنا شوند. ما در حال حاضر ۳۰۰ هکتار زمین آماده واگذاری داریم و طرح گردشگری علیصدر تصویب شده است.

نیکبخت گفت: در حال حاضر ۵۰۰ میلیون دلار پروژه آماده داریم که مطالعات آنها انجام شده که از جمله آن گردشگری سلامت است که هدف از آن ایجاد بیمارستان و هتل در کنار علیصدر برای کشورهای حوزه خلیج فارس است که هم متقاضی آمدن هستند، هم برای تفریح و هم برای درمان مراجعه می‌کنند. در نهایت طرح گردشگری علیصدر، بیمارستان نیمه‌تمام و دیگر موارد جزو پروژه‌هایی هستند که شما می‌توانید آنها را انتخاب کنید.

استاندار در این نشست به سفر خود به آلمان در اوایل ماه مارس اشاره کرد و از سرمایه‌گذار ایتالیایی خواست در صورت داشتن نمونه طرح در آن سفر از شرکت ایتالیایی نیز بازدید کنیم.

نیکبخت به توانمندی‌های استان همدان در حوزه کشاورزی اشاره کرد و گفت: در زمینه کشاورزی و صنایع تبدیلی استعداد خوبی در همدان وجود دارد و ۳/۵ میلیون تن محصولات کشاورزی ما آماده فراوری است.

در ادامه این نشست، نماینده وزیر و مدیرکل امور اقتصادی و دارایی استان همدان از صدور مجوز سرمایه‌گذاری ظرف چند روز خبر داد.

سید ناصر محمودی اظهار کرد: مرکز خدمات سرمایه‌گذاری استان همدان با بررسی طرح مورد نظر برای صدور مجوز و ارائه تسهیلات و تسهیل روند صدور مجوز برای سرمایه‌گذاران اقدام می‌کند.

شهردار همدان نیز توضیحاتی در ارتباط با شهرک سلامت ارائه داد و از صدور جواز تأسیس ظرف ۵ ساعت خبر داد.

در این نشست، سرمایه‌گذاری در طرح‌های آزادراه تهران ـ کربلا با طول ٤٥٠ کیلومتر، ایجاد خطوط "بی آر تی"، تصفیه‌خانه تویسرکان، سد گرین نهاوند، نمایشگاه بین‌المللی همدان، سد خرم‌روز تویسرکان به سرمایه‌گذاران ایتالیایی پیشنهاد شد.

رئیس اتاق بازرگانی استان همدان:

ماهیت کاری فعالان اقتصادی از جنس اقتصاد مقاومتی است

رئیس اتاق بازرگانی همدان با بیان اینکه ماهیت کاری فعالان و تولیدکنندگان از جنس اقتصاد مقاومتی است، گفت: برای مقاوم‌سازی اقتصاد چاره‌ای جز رونق تولید وجود ندارد.

سید مجید موسوی با بیان اینکه امروز فعالان اقتصادی به ویژه تولیدکنندگان نقش مهمی در تحقق اقتصاد مقاومتی دارند، افزود: فعالان اقتصادی همواره در سخت‌ترین شرایط سعی در حفظ تولید به عنوان اصلی‌ترین عامل موفقیت در شرایط بحرانی داشته‌اند و با تمام وجود از سرمایه‌های کشور صیانت کرده‌اند.

وی با بیان اینکه ماهیت کاری فعالان و تولیدکنندگان از جنس اقتصاد مقاومتی است، ادامه داد: در شرایط فعلی با کاهش چشمگیر قیمت نفت، برای مقاوم‌سازی اقتصاد چاره‌ای جز رونق تولید وجود ندارد.

رئیس اتاق بازرگانی همدان با بیان اینکه موانع سر راه تولید از مهمترین چالش‌های اقتصاد مقاومتی است که باید برای رفع آنها تلاش کرد، بیان کرد: امروز واحدهای تولیدی با یک مدیریت جهادی و عزم جدی سرپا مانده‌اند و با تمام تلاش به منظور رونق اقتصادی و کاهش وابستگی به نفت تلاش می‌کنند.

یادداشت

اهمیت همت‌همگانی در حل مشکل آب

خشکسالی و کاهش بارندگی در شرایطی ذهن مردم و مسئولان استان را به خود مشغول کرده که تاکنون راهکار جامع و اطمینان‌بخشی که بتواند نگرانی‌ها را کاهش داده و نسبت به وضعیت مناسب آب استان به‌ویژه در فصل گرما امیدوار کند، ارائه نشده است.

البته مشکل آب در استان همدان چندان هم تازگی ندارد و این استان چندسالی است که با مشکل جدی کم‌آبی مواجه شده و حتی وضعیت را به سمت نوعی حالت بحرانی سوق داده است. به طوری که کاهش بارندگی‌ها در سال جاری به این مشکل دامن زده و در شرایط فعلی یک نگرانی جدی در خصوص آب استان دیده می‌شود که به طور قطع باید برای آن چاره‌اندیشی کرد.

امروزه همدان جزو استان‌هایی است که با نوعی تنش آبی مواجه و انواع و اقسام مشکلات در این مورد دامنگیر استان شده است. از جمله افت شدید منابع آب زیرزمینی، خشک شدن قنوات، چشمه‌ها و چاه‌ها، نشست زمین و ایجاد فروچاله‌ها، خشک شدن زمین‌های کشاورزی، آلودگی منابع آب سطحی استان و مانند آنها که در کنار کاهش نزولات آسمانی و کم شدن میزان بارندگی‌ها نسبت به سال گذشته موجب شده تا زنگ خطر بحران آب در استانی که از قطب‌های کشاورزی کشور محسوب می‌شود و بخش مهمی از اقتصاد آن متکی به محصولات کشاورزی است، به صدا درآید.

علاوه بر این، کاهش آب‌های زیرزمینی، جاری و ذخیره سدهای استان احتمال بروز مشکلاتی را در زمینه تأمین آب مصرفی به‌ویژه در مناطق روستایی و دوردست نیز افزایش داده و بحث جیره‌بندی را جدی‌تر کرده است.

همه این‌ها به علاوه موارد متعدد دیگری که نشان از بحران آب در استان دارد، در بردارنده یک پیام جدی است و آن ضرورت چاره‌اندیشی اساسی برای مشکلی بزرگ و همگانی است.

البته تاکنون حرکت‌ها و اقدامات خوب و ارزشمندی در استان برای این منظور انجام شده که در جای خود قابل تقدیر است، اما وقتی صحبت از یک مشکل بزرگ و حتی بحران است که همه را با خود درگیر می‌کند، ضرورت دارد که فکر اساسی برای آن شود و در این راستا همگان وارد صحنه شوند تا با تدبیر و حرکت‌های منطقی، چنین بحرانی به بهترین شکل ممکن و با کمترین هزینه‌ها مهار شود.

طرح‌ها و برنامه‌هایی که برای این منظور اجرا شده یا در حال اجراست در ۲ بخش کوتاه‌مدت و بلندمدت قابل ارزیابی است. ضمن اینکه بحث فرهنگ‌سازی و تشویق مردم به مصرف بهینه آب و جلوگیری از اسراف و هدررفت منابع حیاتی آب نیز اهمیت بسزایی دارد.

سدسازی و اجرای طرح‌های آبرسانی مثل بحث انتقال آب از سد تالوار که البته هنوز تا مرحله بهره‌برداری فاصله زیادی دارد، از مهمترین اقداماتی است که می‌تواند به حل مشکل کمک کند، اما از این نکته نیز نمی‌توان غافل شد که این طرح‌ها در ابعاد مختلف، زمان‌بر بوده و در آینده نتایج مورد نظر را به دنبال خواهد داشت، از این‌رو در کنار چنین اقداماتی باید حرکت‌ها و اقدامات فوری و کوتاه‌مدت نیز انجام شود تا کمبود آب به حدی نرسد که پیشرفت استان را با موانع جدی مواجه کند.

واضح است که بخش قابل توجهی از مشکل در حوزه کشاورزی است و عواملی چون برداشت بی‌رویه از آب‌های زیرزمینی، آبیاری زمین‌های کشاورزی به روش سنتی و هدررفتن حجم زیادی از آب مصرفی، رعایت نکردن الگوی کشت متناسب با وضعیت آب‌وهوایی و شرایط منطقه‌ای و مانند آنها موجب آسیب به وضعیت کشاورزی می‌شود.

فراموش نکنیم که منابع آبی استان به دلیل کاهش بارندگی‌ها و دیگر عوامل طبیعی و غیرطبیعی، محدود شده است و با نیازهای آنچه در بخش کشاورزی و چه حتی آب مصرفی در دیگر بخش‌ها تناسب ندارد.

در چنین شرایطی مدیریت منابع از یکسو و شکل‌گیری عزم و همت همگانی برای جلوگیری از هدررفت آب و حفظ منابع موجود از اهمیت بسزایی برخوردار بوده و مشارکت همگانی را می‌طلبد تا استان از وضعیت موجود و حتی مشکلاتی که به جهت کمبود میزان بارش‌ها قابل پیش‌بینی است، با موفقیت عبور کند.

در همین راستا علاوه بر نهادها و دستگاه‌های مربوط به‌ویژه جهاد کشاورزی، آب منطقه‌ای و آبفار، دیگر مجموعه‌ها و نهادها از جمله رسانه‌ها، نهادهای فرهنگی و آموزشی و مانند آنها نیز می‌توانند با احساس مسئولیت وارد صحنه شده و برای جلوگیری از بحران احتمالی آب و حل مشکلات موجود نقش‌آفرینی کنند.

بدون شک همکاری و هماهنگی میان این دستگاه‌ها، نهادها و حتی دیگر بخش‌های فعال که به نوعی می‌توانند به حفظ منابع حیاتی آب در استان کمک کنند، از ضرورت زیادی برخوردار است.

shenide@hamedanpayam.com

شنیده‌ها

۱- در برخی ادارات ستاد سفر ریاست جمهوری تشکیل شده است. گویا این ستادها به منظور پیگیری اقداماتی از قبیل اخذ مجوزها و اعتبار از هیأت دولت، تعریف و معرفی پروژه‌ها بخصوص پروژه‌های شاخص و میزان اعتبار مورد نیاز، تهیه لیست پروژه‌های قابل افتتاح و برنامه‌ریزی برای برگزاری مراسم افتتاحیه آن در سفر هیأت دولت تشکیل شده است. گفتنی است هیأت دولت در بهار سال آینده به استان سفر می‌کند.

۲- دستگاه‌های اجرایی استان به استفاده از سیستم‌های کاهش مصرف آب ملزم شده‌اند. گویا تمام ادارات و دانشگاه‌های استان ملزم هستند سیستم‌های کاهنده مصرف آب را برای اعمال صرفه‌جویی ۲۰ درصدی نصب کنند. گفتنی است این اقدام در راستای اجرای سند راهبردی بخش آب است که از سوی دولت تهیه و استانداردهای بهینه‌سازی مصرف آب در آن تدوین شده است.

۳- پذیرش دانشجویان در خوابگاه‌های غیردولتی استان اینترنتی می‌شود. گویا با برنامه‌ریزی‌های انجام شده از سال آینده پذیرش دانشجویان در خوابگاه‌های غیردولتی به صورت الکترونیکی و از طریق سایت تعریف شده توسط صندوق رفاه دانشجویی کشور انجام می‌شود. گفتنی است تشکیل شرکت تعاونی خوابگاه‌های غیردولتی در استان می‌تواند نقش بسزایی در تسهیل کارهای اداری خوابگاه داران غیردولتی استان ایفا کند.

٤- قرار است به کارگران خدمات شهری شهرداری‌های استان خدمات ویژه داده شود. گویا این اقدام در صورت ورود ریزگرد و قرار گرفتن کارگران در معرض گرد و غبار خواهد بود. گفتنی است این کارگران از برخی خدمات رفاهی و درمانی با تخفیف ویژه و نیز دریافت شیر و ماسک در زمان آلودگی هوا بهره‌مند خواهند شد.

۵- ریزگردها گسترش یک بیماری پوستی را در ایلام تشدید کرده است. گویا ریزگردها موجب شده است بیماری سالک در دهلران ایلام گسترش یابد. گفتنی است این ادعا توسط نماینده مردم دهلران، آبدانان، دره‌شهر و بدره در مجلس شورای اسلامی مطرح شده است.

خبر

بین عشایر کوچنده و استفاده از مراتع استان تعادل ایجاد شود

برخلاف اینکه در دولت قبل شعار محرومیت‌زدایی مطرح بود اما شورای عشایری چند سالی تشکیل نشد و از این رو مشکل این جامعه هنوز حل نشده است.

معاون امور عمرانی استاندار همدان در شورای عشایری استان، تأکید کرد: بین عشایر کوچنده و استفاده از مراتع استان تعادل ایجاد شود، به گزارش ایسنا، محمودرضا عراقی با بیان اینکه دلیل مغفول ماندن برخی پروژه‌ها به هم خوردن ساختارهاست، گفت: سازمان برنامه‌ریزی کشور مدیریت توزیع منابع را بر عهده داشت که با منحل شدن سازمان مدیریت برنامه‌ریزی متأسفانه منابع مالی بدون مدیریت زیربنایی هزینه شد و نتیجه آن هزاران پروژه‌ای است که بر زمین مانده است.

عراقی افزود: تمام افراد جامعه از هر قوم و زبانی در درجه اول ایرانی بوده و مسلمان هستند و حق اظهارنظر دارند، دیگر عصر حجر نیست که به تنهایی در مورد امور تصمیم گرفت، بنابراین با تشکیل شورای عشایر استان مشکلات بیان و موضوعات دیگر نیز پیگیری خواهد شد.

وی با اشاره به تغییر اقلیم بیان کرد: با توجه به تغییر اقلیم در کشور ما نیز باید خود را در بخش‌های آب و خاک سازگار کنیم و به سمت برنامه‌ریزی پیش برویم.

عراقی با بیان اینکه باید بین عشایر کوچنده و استفاده از مراتع استان تعادل ایجاد شود، افزود: با توجه به خشکسالی و کمبود بارندگی باید برنامه‌ریزی‌های لازم در مدیریت منابع انجام شود.

وی با بیان اینکه باید بین عشایر کوچنده و استفاده از مراتع استان تعادل برقرار شود، افزود: با توانمندسازی جمعیت عشایر استان و استفاده از مشاغل جنبی می‌توان هم برای این قشر شغل ایجاد و هم از محیط زیست حفاظت کرد. عراقی خاطرنشان کرد: در برنامه ششم توسعه از متولیان امر، کارشناسان، صاحبنظران و اندیشمندان برای ارائه برنامه ششم توسعه استفاده شده است.

رئیس امور عشایر استان همدان نیز از کوچ زودرس عشایر خبر داد. حمزه علی یزدانی گفت: امسال به دلیل وجود مشکلاتی همچون خشکسالی و گردوغبار در هوای استان خوزستان عشایر زودتر از موعد مقرر کوچ می‌کنند؛ بنابراین باید سریعتر برنامه‌ریزی لازم شود تا کمترین آسیب به عشایر و مراتع استان وارد شود.

وی ادامه داد: امسال رقم رضایت‌بخشی برای عشایر در نظر گرفته شد که نسبت به سال‌های گذشته افزایش داشته است.

یزدانی با اشاره به اینکه ۸۰ درصد جمعیت جامعه عشایری استان کوچنده است، بیان کرد: جمعیت عشایری استان همدان ۲ هزار و ۵۰۰ خانوار است که ۸۰ درصد آن کوچنده هستند و با توجه به کمبود آب و گردوغبار مشکلات حادی دارند و احتمال اینکه زودتر از موعد به مراتع استان کوچ کنند، وجود دارد.

رئیس امور عشایر استان همدان با بیان اینکه استان همدان بهترین خدمات‌رسانی را به جامعه عشایری دارد، خاطرنشان کرد: امسال ۲۰ هزار کیسه آرد و ٦ میلیون مترمکعب آب در بین عشایر توزیع شده است.

یزدانی درباره توانمندسازی نیز یادآور شد: سازمان امور عشایری استان همدان در راستای توانمندسازی عشایر و آموزش علوم و فنون تولید ۳٦ کلاس ترویجی با حضور ۸۰۰ نفر برگزار کرده است و در همین راستا توافقاتی با فنی‌وحرفه‌ای انجام شده تا در زمینه‌های پرورش قارچ، زنبور عسل و قالیبافی عشایر را آموزش دهند.

وی با تأکید بر اهمیت بحث سواد عشایر اظهار کرد: ٤۲ درصد عشایر بی‌سواد بودند که با ورود آموزش‌وپرورش و برگزاری کلاس میزان بی‌سوادی عشایر رو به کاهش است.

پیام تاریخ، تمدن و فرهنگ مادستان
The Message Of Madestan's History & Civilization & Culture
روزنامه همدان پیام
۳
دوشنبه ● ۲۷ بهمن‌ماه ۱۳۹۳ ● شماره ۲۲۹۰
خبر
khabar@hamedanpayam.com

افتخار دوباره‌ای از مرکز همدان

مستند تلویزیونی "سفر به آمادای" به تهیه کنندگی، کارگردانی و تصویربرداری فرشاد افشین پور، برنده جایزه ویژه بخش سینما حقیقت سی‌وسومین جشنواره بین‌المللی فیلم فجر شد.

به گزارش روابط عمومی صداو سیمای مرکز همدان، این مستند که نامزد دریافت جایزه در ۲ بخش بهترین فیلم و بهترین پژوهش و متن فیلم مستند بود، موفق شد در مراسم اختتامیه سی‌وسومین جشنواره بین‌المللی فیلم فجر جایزه و سیمرغ ویژه هیأت داوران بخش سینما حقیقت را به دلیل کیفیت بالای تصویربرداری از آن خود کند. «آمادای»، نخستین نام همدان است که در کتیبه پیلسر سوم پادشاه آشور، به محل تجمع و زندگی مادها به عنوان نخستین قوم آریایی اشاره شده است. این فیلم که تولید آن حدود ۲ سال به طول انجامیده است در یک ساختار زمانی ٤ فصلی و در یک بازه مکانی ۲۰ هزار کیلومتر مربعی، بیش از ۳۰ گونه جانوری مختلف ایرانی را به تصویر می‌کشد.

«سفر به آمادای» ضمن نمایش چرخه حیات طبیعی این سرزمین، اسرار شگفت‌انگیزی از زندگی موجودات مختلف در زمستان جانفرسا، تابستان سخت و خشک، پاییز هزار رنگ و بهار پرهیاهوی آن را در مدت‌زمان ٦١ دقیقه بازگو می‌کند. این مستند محصول صداوسیمای مرکز همدان است و عواملی که در تولید آن همکاری داشتند، عبارتند از کارگردان فرشاد افشین‌پور، گروه تحقیقات: دکتر آریا شفایی‌پور (بخش پرندگان)، محمدجعفر علیزاده (بخش پستانداران) محمد اصغری (بخش آب وهوا)، نویسنده و دستیار کارگردان: امید عبدالهی، تدوین: سید سعید میرسعید قاضی، صدابردار: پویان باشتی‌منفرد، گوینده متن: داوود نماینده، مدیر تولید: مجاهد بنی‌عامریان است.

فرهنگ و هنر ملایر صاحبخانه می‌شود

▪ شهردار ملایر: پیش از آغاز سال نو، خانه را افتتاح می‌کنیم

نمایی از ساختمان اهدایی به فرهنگ و هنر ملایر

شاید یکی از بهترین خبرهایی که شهردار ملایر در آخرین نشست خبری خود بیان کرد، ایجاد خانه فرهنگ و هنر برای اهالی فرهنگ و هنر شهرستان بود؛ گویا این بار قرار است قول‌های داده شده عملی شود و اهالی هنر و فرهنگ صاحبخانه شوند.

ملایر از جمله شهرهای استان است که در زمینه‌های مختلف فرهنگی و هنری دارای هنرمندان شاخصی است که مؤید این حرف هم درخشش آنها در سطح کشور و حتی جهان است.

داشتن چندین انجمن نمایش، خوشنویسی موسیقی، نویسندگی و... خود نشان از فعالیت هنری شهرستان دارد و حتی داشتن ۳ نشریه محلی و نمایندگی چند نشریه کشوری و استانی، نشان از فرهنگی بودن شهر دارد.

اما شاید کمترین نیاز و انتظار این هنرمندان داشتن فضایی برای گردهمایی و تبادل افکار و اندیشه‌هاست.

بی‌شک یکی از نیازهای ضروری شهرستان، داشتن فرهنگسراست که می‌تواند بسیاری از دغدغه‌های هنرمندان را برطرف کند؛ هرچند در سال‌های گذشته وعده اختصاص مکان‌هایی چون مجتمع فرهنگی، هنری و ساختمان نیمه‌کاره واقع در پارک سیفیه به این منظور به اهالی هنر داده شد، اما تاکنون هیچ اقدام عملیاتی در این مورد انجام نشده است.

یکی از فعالان رسانه می‌گوید: از طرح خانه فرهنگ و هنر استقبال می‌شود اما به شرط آنکه شعار نباشد؛ در مناسبت‌های مختلف فرهنگی بارها از زبان مسئولان این مسأله مطرح شده، ولی اقدام عملی انجام نشده است.

وی یادآور می‌شود: نبود فضای مناسب سبب شده است که دومین شهر استان از حیث اطلاع‌رسانی بسیار ضعیف باشد و هنوز خبرگزاری‌های بسیاری در ملایر نیرو و نماینده ندارند و احداث خانه فرهنگ و هنر و اختصاص دادن دفتر به خبرگزاری‌ها، ملایر را در موقعیت بهتری از لحاظ اطلاع‌رسانی قرار می‌دهد.

اما یکی از هنرمندان تئاتر شهرستان که بیشتر با ایجاد فرهنگسرا موافق است، می‌افزاید: در بیشتر شهرها فرهنگسرا وجود دارد که شهرداری مجری ساخت آن شده است. اگر این مهم، اتفاق بیفتد جامعه هنری ملایر سال‌ها به نیکی از آن یاد می‌کنند؛ ضمن اینکه ایجاد فرهنگسرا نسبت به ارتقای سطح فرهنگی شهر خیلی کمک‌کننده بوده و اگر در مرکز شهر قرار بگیرد، بسیار خوب است.

یکی دیگر از هنرمندان شهرستان که در زمینه موسیقی فعالیت می‌کند، با بیان اینکه اگر قرار است کاری انجام شود باید اساسی باشد، می‌گوید: به عقیده من این کار خیلی نمی‌تواند کمک‌کننده باشد. خانه فرهنگ و هنر موازی‌کاری با فرهنگ و ارشاد است؛ راه بهتر این است که فرهنگسرا ساخته شود.

وی معتقد است که اگر یک فرهنگسرا احداث شود و چند واحد به طور موقت راه‌اندازی شود، بهتر است. همچنین زمانی صحبت از هتل نیمه‌کاره پارک بوده است، اما نمی‌دانم چرا عملی نشد. در حال حاضر شهرستان حدود ٦ هزار هنرمند دارد و شاید یک NGO بتواند در این باره کمک کند.

حمایت از هنرمند، وظیفه شهرداری است

اما شهردار ملایر با اشاره به اینکه بنیان توسعه شهری بحث فرهنگ و آموزش شهروندی است، معتقد است که اصحاب فرهنگ، هنر و رسانه می‌توانند با نقش‌آفرینی در بحث آموزش شهروندی و فرهنگ‌سازی، نقش مهمی در توسعه و پیشرفت شهرستان ایفا کنند و چون هدف شهرداری توسعه و پیشرفت شهر است، وظیفه شهرداری نیز حمایت از آنهاست.

علیرضا رضایی ادامه می‌دهد: شهر که پیشرفت کند، اقتصاد شهر هم رشد می‌کند و رشد اقتصاد شهر هم سبب رشد شهرداری می‌شود و این یعنی یک رابطه همزیستی مسالمت‌آمیز ایجاد می‌شود که نفع همه‌جانبه برای همه حوزه‌ها دارد.

به گفته وی، وجود فرهنگسرا در شهرهای مختلف نتوانسته است کارکردهای متناسب با خود با توجه به هزینه‌های انجام شده، داشته باشد؛ اما خانه فرهنگ و هنر برای حمایت از هنرمندان شهر، اصحاب رسانه، مطبوعات و اهل قلم می‌تواند آورده بهتر و بیشتری برای شهر داشته باشد.

رضایی بیان می‌کند: بر همین اساس با گفت‌وگو مشورت با اهالی قلم تصمیم گرفته شد تا مجموعه‌ای در اختیار آنها قرار گیرد تا امور خود را پیگیری کنند. در

حال حاضر هم پیشنهادات و طرح‌هایی چون هیأت امنایی شدن آن داده شده است که در حال پیگیری آنها هستیم و اگر مصوب شد، کار را آغاز می‌کنیم.

وی با اشاره به اینکه خانه فرهنگ و هنر در ۸ طبقه واقع در میدان زندیه است، از افتتاح آن پیش از عید نوروز خبر می‌دهد و می‌گوید: البته این فضا با شرایط فیزیکی که دارد می‌تواند مکان مناسبی برای ارتباط اهالی فرهنگ باشد و برای شرایط کنونی شهرستان کافی است؛ ضمن اینکه اگر استفاده بهینه از آن شود، کمک‌های بیشتری نیز انجام خواهیم داد.

رضایی در خصوص ساختمان نیمه‌کاره پارک سیفیه که زمانی احداث فرهنگسرا در آن را خبر می‌دادند، اظهار می‌کند: حدود ۸ سال این ساختمان مسکوت مانده است؛ در حالی که اعتقاد به نیمه‌کاره ماندن طرح‌ها ندارم. معتقدم وقتی از جیب مردم هزینه شده باید به سرعت تعیین‌تکلیف شود و در این خصوص در نامه‌ای از شورا خواسته شده است که این موضوع تعیین‌تکلیف و بلافاصله کار اجرایی آن آغاز شود؛ اما هنوز موردی ابلاغ نشده است.

الووو پیام...

ایمیل ——— mardomi@hamedanpayam.com
پیامک ——— ۱۰۰۰۶۰۶۶

پدر بیماری دارم که برای تهیه داروی او تمام استان از هلال‌احمر و بهزیستی و... را گشته‌ام؛ اما یا نبود، یا اگرهم بود قیمت آن نامتعارف بود.
این دارو برای بیماری مثانه و کلیه است که تولید آن‌هم گویا داخلی است اما خیلی‌ها آن را نداشتند به‌ویژه هلال احمر و بهزیستی؛ مشکل اینجاست در داروخانه‌هایی هم که این دارو یافت می‌شد قیمت‌ها برگه‌ای از ۱۰ تا ۳۰ هزار تومان متغیر بود و به بهانه خارجی بودنش هم قیمت را بالا می‌گویند. در صورتی که به گفته متخصصان، این دارو ساخت ایران است و در نهایت بسته‌ای ۲۰ هزار تومان باید باشد نه برگه‌ای...

» مخاطب روزنامه

در شهر صالح‌آباد درمانگاهی قدیمی بود که حدود ۲ سال و نیم پیش تخریب شده است اما تاکنون آن را نساخته‌اند. البته درمانگاه فعالی در ۳ راهی صالح‌آباد وجود دارد که از شهر دور است و دسترسی به آن‌هم راحت نیست؛ لطفاً مسئولان رسیدگی کنند.

» شهروند

پوشش ۵ هزار هکتار از اراضی تویسرکان با آبیاری تحت فشار

سرپرست جهاد کشاورزی تویسرکان با اشاره به اینکه ٤ هزار و ٦٠٠ هکتار در تویسرکان زیر پوشش آبیاری تحت فشار قرار گرفته است، گفت: ۳۰۰ هکتار از اراضی هم سال جاری زیرپوشش قرار گرفت. مسعود اکبری در گفت‌وگو با فارس، آبیاری تحت فشار را یکی از راهکارهای مقابله با بحران کم‌آبی در سطح شهرستان و از اهداف جهاد کشاورزی دانست و اظهار کرد: اجرایی شدن طرح‌های آبیاری به ویژه در سال‌های اخیر با توجه به کمبود بارش‌های جوی و مشکلاتی که در وضعیت آب‌های زیرزمینی به وجود آمده را با شدت بیشتری پیگیری می‌کنیم. وی گفت: افرادی که دارای مجوز آب و سند کشاورزی هستند، می‌توانند از این فرصت برای بهره‌مندی از طرح آبیاری قطره‌ای استفاده کنند.

فرمانده سپاه انصارالحسین(ع) استان:

مخالف شادی نیستیم

دبیر ستاد احیای امر به معروف و نهی از منکر استان همدان با اشاره به اینکه کارفرهنگی در استان همدان به صورت غیر مستقیم پاسخ می‌دهد، از تعطیلی ۷۰ درصد مساجد این استان خبر داد.

غلامعلی ابوحمزه در نشست معاونان ستاد امر به معروف ونهی از منکر استان همدان به انتقاد از وضع مساجد در استان پرداخت و با اشاره به اینکه براساس تحقیقات آماری ۷۰ درصد مساجد استان همدان تعطیل هستند، گفت: مابقی مساجد نیز تنها ۲ وعده از نمازهای ۳ گانه در آنها نماز اقامه می‌شود. وی ادامه داد: در بسیاری از مساجد همدان حتی اذان هم پخش نمی‌شود که برای این وضع باید فکر اساسی شود؛ زیرا امام جماعت، هیأت امنا وحتی سرایدار مساجد نیز در این وضع دخیل هستند.

به گزارش مهر، دبیر ستاد احیای امر به معروف و نهی از منکر استان همدان با تأکید براینکه اگر تدبیری برای این موضوع اندیشیده نشود به مشکلاتی بر می‌خوریم، افزود: سالمندان بیشتر به مساجد تردد می‌کنند و حتی کودکان و نوجوانان حق حضور در برخی مساجد را ندارند.

ابوحمزه یادآور شد: ۱۱۰ هزار دانشجو و ۷ هزار طلبه در استان همدان وجود دارد و بر این اساس نسبت افرادی که برای تأمین نیازهای دنیایی مردم تربیت شده‌اند تا برای دین جامعه، برابر نیست.

وی با اشاره به اینکه باید تدبیری برای افزایش روحانیان استان همدان اندیشید، گفت: در انجام مانورهای تذکر لسانی به دنبال فرهنگ‌سازی در مردم هستیم.

دبیر ستاد احیای امر به معروف و نهی از منکر استان همدان در خصوص برگزاری تعدادی از کنسرت‌های خوانندگان پاپ در همدان، بیان کرد: مخالف شادی نیستیم اما مخالف زیر پا گذاشته شدن محرمات الهی هستیم و باید سازوکار این امر دیده و بررسی شود و حد و مرزها مشخص شود کمااینکه برگزارکنندگان کنسرت‌ها نیز به دنبال زیر پا گذاشته شدن محرمات نیستند. ابوحمزه افزود: تاکنون حدود ٦ هزار قطعه گیرنده ماهواره به صورت داوطلبانه از سوی مردم به بسیج تحویل داده شده و برخورد نیروی انتظامی با استفاده‌کنندگان از ماهواره قانونی است.

وی با اشاره به اینکه دستگاه‌های گیرنده دیجیتال در قبال اعطای داوطلبانه ماهواره تنها به افرادی داده می‌شود که نیازمند باشند، اظهار کرد: با ساخت اردوگاه اسکان کاروان‌های راهیان نور در خرمشهر که متعلق به استان همدان است ظرفیت اسکان ۸۰۰ نفر را خواهیم داشت.

مناسب‌سازی فضاهای عمومی همدان سیما و منظر شهری را خراب نکند

در زمان مناسب‌سازی فضاهای عمومی همدان باید به سیما و منظر شهری توجه کرد.

معاون برنامه‌ریزی و امور عمرانی فرماندار همدان تأکید کرد: در کارگروه مناسب‌سازی شهرستان همدان با بیان اینکه زمانی که مصوبات جلسه قبلی کارگروه مناسب‌سازی مرور شد در مقایسه با برخی شهرستان‌ها مصوبات جان‌دار و عملیاتی بود پس مصوبات جلسات باید منتج به نتیجه شود.

محمدعلی محمدی با اشاره به حضور دستگاه‌های ذی‌ربط در جلسه کارگروه مناسب‌سازی شهرستان، بیان کرد: همدان را نباید با برخی شهرهای کوچک مقایسه کرد؛ زیرا همدان ویترین استان است و ٦۰۰ هزار نفر جمعیت دارد.

وی ادامه داد: در همدان به نسبت جمعیت معلولیت زیاد و معلولان نیز مباحث خاص خود را دارند و بستر و زمینه کار باید بیشتر باشد تا معلولان تردد راحت‌تری داشته باشند.

محمدی از شهرداری همدان خواست تا نسبت به معلولان نگاه ویژه‌ای داشته باشد و اظهار کرد: حتی اگر صحبت‌های معلولان شنیده شود ۵۰ درصد کمک حال خواهد بود و شهرداری باید با معلولان ارتباط داشته باشد؛ زیرا در تصمیم‌گیری مؤثر است.

به گزارش مهر، وی با بیان اینکه نظام مهندسی در بحث صدور پایان کار باید ورود پیدا کند، افزود: بخشی از مشکل مناسب‌سازی مربوط به ساختمان‌هایی است که در گذشته ساخته شده‌اند که ساختمان‌های اداری، مطب پزشکان و... رینگ نخست شهر را شامل می‌شود.

معاون برنامه‌ریزی و امور عمرانی فرماندار همدان با بیان اینکه در گذشته هر کس از دید خود به موضوع نگاه کرده جامعه‌گرا نبوده است، بیان کرد: جامعه به سمت پیری می‌رود و در آینده با جمعیت سالخورده بسیاری مواجه می‌شویم و باید در ساخت برخی ساختمان‌ها تجدیدنظر شود.

محمدی با بیان اینکه ادارات، سازمان‌ها، مساجد، حسنیه‌ها و در مجموع مکان‌هایی که در آن تجمع صورت می‌گیرد و ساختمان‌هایی که ساخته می‌شود باید در چارچوب باشد و در این زمینه نظام مهندسی می‌تواند وارد شود، گفت: می‌توان برای ادارات و سازمان‌های قدیمی اصلاحاتی انجام داد اما نباید در حد رفع و رجوع باشد.

وی همچنین از رمپ معلولان فرمانداری همدان انتقاد کرد و با بیان اینکه بسیاری از سازمان‌های دیگر نیز چنین وضعیتی دارند، ادامه داد: فهرست اداراتی که برای حضور معلولان مشکل دارند به فرمانداری داده شده تا پس از آنالیز به دبیرخانه استان ارسال شود.

معاون برنامه‌ریزی و امور عمرانی فرماندار همدان با بیان اینکه ممکن است برخی مکان‌ها مثل میراث فرهنگی برای مناسب‌سازی محدودیت‌هایی داشته باشند که مشکل آنها نیز باید قابل حل باشد، اظهار کرد: باید در زمان مناسب‌سازی به سیما و منظر شهری توجه و از طرح‌های درست استفاده شود و شهرداری و شهرسازی توجه لازم را در این خصوص داشته باشند.

محمدی با بیان اینکه برای اصلاح مسیرهای منتهی به امامزاده‌ها با اوقاف مکاتبه خواهد شد تا اصلاحات انجام شود، افزود: باید برای آماده‌سازی مسیر امامزاده عبدا...(ع) تا مرکز توان‌یابی اقدام و حداقل بخشی از کار به عنوان پایلوت انجام شود.

وی با بیان اینکه در جلسه بعدی کارگروه مناسب‌سازی از نماینده صداوسیما دعوت می‌شود، ادامه داد: برای پارکینگ محل استقرار خودروهای معلولان نیز مکاتبه‌ای خواهد شد.

معاون برنامه‌ریزی و امور عمرانی فرماندار همدان در ادامه با اشاره به استانداردسازی سیستم گرمایشی مدارس با بیان اینکه نگران بودیم که شین‌آباد دیگری ایجاد نشود، بیان کرد: در بحث سوخت و گرمایش مدارس خوب عمل شد اما در بحث ورودی مدارس باید توجه شود تا والدین معلول دانش‌آموزان با مشکل مواجه نشوند.

محمدی با بیان اینکه اقدام برای ارزیابی و ارزشیابی ادارات درخصوص مناسب‌سازی زود است و باید جلسه بعدی مناسب‌سازی برگزار شود و آنالیزها را پیگیری کنیم، گفت: این جلسه سومین جلسه مناسب‌سازی شهرستان همدان بود و زمانی که جلسه چهارم برگزار شد در بحث ارزشیابی ورود پیدا خواهیم کرد.

وی با بیان اینکه فقط نباید به ساختمان‌های اداری توجه کرد؛ زیرا ساختمان‌های مسکونی و تجاری زیادی درخصوص مناسب‌سازی مشکل دارند، افزود: باید فرهنگ‌سازی شود و اگر جامعه معلول در این قضیه ورود پیدا کنند مؤثر است.

معاون برنامه‌ریزی و امور عمرانی فرماندار همدان با بیان اینکه مقرر بود شورای شهر از نماینده بهزیستی برای شرکت در اتاق فکر شورا دعوت کند، ادامه داد: قانون جامع بهزیستی باید به ادارات ارسال می‌شد؛ چراکه قانون بد بهتر از نبودن قانون است.

اشتراک سال ۱۳۹۴

به همراه دو ماه اشتراک رایگان

در صورت دریافت اشتراک سال ۱۳۹٤
تا پایان بهمن‌ماه همدان‌پیام را تا پایان امسال
رایگان دریافت کنید

فرم اشتراک ۱۳۹۴

نام سازمان / اداره / فروشگاه: .....

نام مسئول: .....

آدرس: .....

کدپستی: ..... صندوق پستی: .....

شماره تماس: .....

تعداد نسخه اشتراک: .....

مدت اشتراک (برای یک نسخه):

۱. یکساله ☐ ۲. شش ماهه ☐ ۳. سه‌ماهه ☐

مهر و امضاء متقاضی

با تکمیل و ارسال فرم به آدرس همدان، ابتدای خیابان مهدیه، روبروی دبیرستان شریعتی، ساختمان پیام و یا نمابر ۳۸۲۷۹۰۱۳ یا ایمیل به آدرس eshterak@hamedanpayam.com و یا ارسال کلمه اشتراک به سامانه پیامک ۱۰۰۰۶۰۶۶ همدان پیام را با ضمائم آن دریافت نمائید

پیام تاریخ، تمدن و فرهنگ مادستان
The Message Of Madestan's History & Civilization & Culture
روزنامه همدان پیام
۴
دوشنبه ● ۲۷ بهمن‌ماه ۱۳۹۳ ● شماره ۲۲۹۰
ایران و جهان
siasat@hamedanpayam.com

دولت

چین یکی از اعضای کلیدی ۱+۵ است

وزیر امور خارجه با تأکید بر اینکه چین از اعضای کلیدی ۱+۵ است، گفت: جمهوری اسلامی‌ایران در موضوع هسته‌ای به نقش چین در رسیدن به راه‌حل بسیار امیدوار است.

به گزارش ایرنا، محمد جواد ظریف در نشست خبری مشترک با یانگ یی، وزیر امور خارجه چین به نقش کلیدی چین در مذاکرات هسته ای ایران اشاره کرد و اظهار کرد: چین یکی از کشورهای دوست ایران و از اعضای کلیدی ۱+۵ در مذاکرات هسته‌ای است که در این زمینه باهم تبادل نظر مفصلی داشتیم.

پارلمان

تایپ طرح ادغام سازمان محیط‌زیست با وزارت جهادکشاورزی

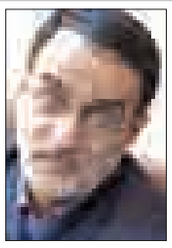

نماینده مردم مشهد در مجلس شورای اسلامی‌از تهیه طرح ادغام سازمان محیط زیست با وزارت جهاد کشاورزی خبر داد.

جواد کریمی‌قدوسی با اشاره به اینکه سازمان محیط زیست باید به نحوی پاسخگوی مجلس باشد، ادامه داد: فضاهای اقلیمی، بحث‌های محیط زیستی، گسترش صحراها، تولیدات کشاورزی و نزولات آسمانی از چالش‌های بزرگ دهه آینده است. وی در گفت‌وگو با ایرنا ادامه داد: مجلس باید در این زمینه بیشتر فعال باشد ولی استقلال سازمان محیط زیست به مجلس این اجازه را نمی‌دهد.

دولت

تعامل نظامی‌ایران و روسیه

وزیر دفاع و پشتیبانی نیروهای مسلح با اشاره به امضای سند دفاعی نظامی‌بین ایران و روسیه، گفت: تعامل نظامی‌ما با روسیه وارد فضای جدید و خوبی شده است.

حسین دهقان افزود: بخش‌های مختلف دولت با روسیه همکاری می‌کنند و این همکاری‌ها در صنعت دفاعی نیز به شکل مطلوبی دنبال خواهد شد. به گزارش ایرنا، وزیر دفاع و پشتیبانی نیروهای مسلح با اشاره به اوضاع سوریه گفت: اقداماتی که رژیم صهیونیستی با کمک جریان تکفیر در سوریه انجام می‌دهد به واسطه اقدامات ارتش و نیروهای مردمی‌این کشور تاکنون نتیجه نداده است.

خبر

مصوبه مجمع تشخیص مصلحت، مسأله تازه ای نیست

معاون ستادکل نیروهای مسلح با اشاره به مصوبه مجمع تشخیص مصلحت نظام در مورد انتخابات و وارد نشدن نیروهای مسلح به گروه‌ها، جریانات و احزاب سیاسی، گفت:این موضوع مسأله جدیدی نیست و همواره مدنظر نیروهای مسلح بوده است.

سید مسعود جزایری در پی تصویب "ممنوعیت ورود افراد نیروهای مسلح در دسته‌بندی‌های سیاسی و جناحی در انتخابات و جانبداری از داوطلبان خاص" توسط مجمع تشخیص مصلحت نظام، گفت: نیروهای مسلح جمهوری اسلامی‌ایران از بدو تشکیل تاکنون در چارچوب فرامین و رهنمودهای بنیانگذار انقلاب اسلامی و رهبر معظم انقلاب از ورود در دسته بندی‌ها، جناح‌بندی‌ها و گروه‌های سیاسی اجتناب داشته‌اند.

به گزارش ایرنا، وی ادامه داد: ارتقای سطح شناخت و بصیرت سیاسی همواره در دستور کار نیروهای مسلح قرار داشته و در این زمینه تلاش شده است آحاد نیروهای مسلح از درک و شناخت و تحلیل درست در مورد پدیده‌های سیاسی، اجتماعی، فرهنگی، شناخت جریانات و گروه‌های همگرا و واگرا نسبت به انقلاب و نظام و سایر موضوعات مربوط برخوردار باشند.

جزایری با تأکید به اینکه مصوبه شورای تشخیص مصلحت در مورد انتخابات و وارد نشدن نیروهای مسلح به گروه‌ها و جریانات و احزاب سیاسی، مسأله تازه‌ای نیست، گفت: نیروهای مسلح در چارچوب تدابیر امام (ره) و رهبری فراتر از گروه بندی‌های سیاسی، به دنبال اجرای رسالت و مأموریت بزرگ حراست و پاسداری از انقلاب اسلامی و ارزش‌های آن بوده و بدیهی است در این راه حسب فرامین، قوانین و مقررات جاری با هر مانعی مقابله خواهند کرد.

معاون ستاد کل نیروهای مسلح خاطر نشان کرد: در همه انتخابات گذشته کشور که به لحاظ صحت و درستی روند انتخابات، نظام سربلند بیرون آمده است، نیروهای مسلح یا در نقش حافظان آرای مردم و یا در کنار سایر شرکت‌کننده‌ها، در انتخابات حضور داشته و آرای خود را به صندوق‌ها ریخته‌اند.

جزایری تأکید کرد: هرگاه انقلاب، نظام و کشور در هر زمان و مکانی با مشکل مواجه شود، نیروهای مسلح در برطرف کردن آن در صحنه حاضر خواهند بود.

به دنبال اجرای حکم حبس انجام شد

محمدرضا رحیمی راهی اوین شد

به دنبال اجرای حکم حبس محمدرضا رحیمی، معاون اول دولت احمدی‌نژاد، نامبرده دیروز به زندان اوین معرفی شد.

به گزارش ایسنا، دادسرای عمومی و انقلاب تهران در این‌باره اعلام کرد که با توجه به قطعیت حکم محکومیت محمدرضا رحیمی، معاون اول سابق رئیس‌جمهور دایر بر تحمل ۵ سال حبس، سرپرست اجرای احکام دادسرای کارکنان دولت دستور اجرای حکم حبس را از طریق نیروی انتظامی صادر کرد.

بر این اساس مأموران پلیس، دیروز با حضور در محل سکونت محکوم‌علیه وی را فراخوانده و پس از تفهیم موضوع اجرای حکم، نامبرده جهت تحمل حبس به زندان اوین معرفی شد.

گفتنی است، شهریورماه سال جاری بود که غلامحسین محسنی‌اژه‌ای، سخنگوی قوه قضاییه در نشست خبری خود با خبرنگاران خبر از صدور حکم معاون اول رئیس‌جمهور سابق ایران داد و گفت: «تا زمانی که یک حکم قطعی نشده نمی‌توانیم در مورد جزئیات آن صحبت کنیم اما حبس و جزای نقدی شامل حکم وی می‌شود.»

هرچند که این اظهارات به مذاق رحیمی خوش نیامد و در واکنش به این خبر افزود: «من فقط محمدرضا رحیمی نیستم، من معاون اول این نظام هستم. بنده ۳۴ سال سابقه خدمت در جمهوری اسلامی ایران را دارم؛ بنابراین نباید اینقدر ساده به موضوع نگاه کرد!»، اما سرانجام محکومیت معاون اول دولت احمدی‌نژاد صادر و رحیمی به ۵ سال و ۹۱ روز حبس و پرداخت ۳ میلیارد و ۸۵۰ میلیون تومان محکوم شد.

توصیه لاریجانی به نمایندگان:

سیاست‌های اقتصاد مقاومتی محور بررسی لایحه بودجه باشد

رئیس مجلس شورای اسلامی‌گفت: در ۲۲ بهمن، مردم از حقوق خود دفاع کردند و این راهپیمایی عظیم تلاش دشمنان برای نشان دادن همراهی نکردن توده‌های ملت در امر مذاکرات را با حضور وسیع و عزت‌آفرین خنثی کرد.

به گزارش ایسنا، علی لاریجانی در نطق قبل از دستور مجلس شورای اسلامی با اشاره به راهپیمایی باشکوه ۲۲ بهمن، اظهار کرد: حضور باشکوه مردم در راهپیمایی ۲۲ بهمن موجب احقاق حقوق ملی در مذاکرات شد و مؤید به پشتوانه ملت است.

رئیس مجلس شورای اسلامی‌حضور مردم در راهپیمایی ۲۲ بهمن را پشتوانه محکمی برای دست‌اندرکاران کشور دانست و افزود: این مسأله پشتوانه خوبی برای رسیدگی مسئولان به مسأله رونق اقتصاد است تا رفع مشکلات معیشتی مردم دغدغه اصلی باشد، از این سرمایه بزرگ با خدمت‌گذاری صادقانه می‌توان بهره جست.

لاریجانی با اشاره به مشکلات ریزگردها در استان‌های جنوبی و غربی کشور، گفت: مردم شریف این استان‌ها آزار می‌بینند به‌ویژه مردم استان خوزستان که بیش از سایر مناطق از آن رنج می‌برند. رسیدگی به این مسأله موضوع مهمی‌است که باید همه مسئولان به آن توجه جدی کنند. اگرچه ریشه این مشکل به بیابان‌های کشورهای همسایه مربوط می‌شود اما هم رفع برخی نواقص داخل کشور و هم دیپلماسی فعال در ایجاد اراده جمعی با سایر کشورهای همسایه تلاش وسیعی را در سیاست دولت می‌طلبد.

نماینده مردم قم بیان کرد: از آنجا که وزارت کشور مسئولیت یافته با همکاری سایر بخش‌های دولت در این امر ستادی ایجاد کند و پیگیر موضوع باشد؛ بنابراین از این وزارتخانه می‌خواهم تلاش مؤثری در حل این معضل کرده و گزارش آن را به مجلس ارائه دهد.

لاریجانی با اشاره به آغاز رسیدگی مجلس به لایحه بودجه سال ۹۴، گفت: بررسی لایحه بودجه از امروز در مجلس آغاز می‌شود. از تلاش همکاران در کمیسیون تلفیق تشکر می‌کنم و امیدوارم در بررسی بودجه در صحن مجلس نمایندگان به توصیه رهبر معظم توجه کنند تا سیاست‌های اقتصاد مقاومتی محور کار قرار گیرد، که صلاح کشور محور کار قرار گیرد، چه در بعد داخلی و چه مصاف خارجی در تحقق این سیاست‌هاست.

المانیتور گزارش داد

افزایش خوش‌بینی آمریکا نسبت به حصول توافق هسته‌ای

پایگاه خبری المانیتور به نقل از منابع آگاه گزارش داد: خوش‌بینی دولت آمریکا نسبت به دستیابی به یک توافق هسته‌ای با ایران در روزهای اخیر افزایش یافته است.

به گزارش ایسنا، پایگاه خبری المانیتور در گزارشی به نقل از کارشناسانی که دولت آمریکا آنها را در جریان روند مذاکرات هسته‌ای قرار داده است، نوشت: واشنگتن با توجه به پیشرفت‌هایی که در جریان مذاکرات ایران و گروه ۱+۵ در مونیخ حاصل شده، اینگونه ارزیابی کرده است که شانس دستیابی به توافق با ایران در روزهای اخیر افزایش یافته است.

براساس این گزارش مذاکرات ایران و گروه ۱+۵ که هفته گذشته در حاشیه کنفرانس امنیتی مونیخ در آلمان انجام شد، پیشرفت‌هایی داشته است.

خوش‌بینی دولت آمریکا نسبت به حصول یک توافق نشان می‌دهد که این پیشرفت‌ها به قدری بوده است که حتی احتمال یک سازش بر سر ظرفیت غنی‌سازی ایران به علاوه دیگر مسائل به دست آمده است.

ژوزف کرینکوین، رئیس بنیاد پلافشرز در گفت‌وگو با المانیتور تأکید کرد: واضح است که دستیابی به یک توافق ممکن است چون بسیاری از اختلافات حل شده است.

وی در این باره گفت: اگر ما بتوانیم به توافقی دست پیدا کنیم که به خواسته‌های دولت آمریکا نزدیک باشد و من معتقدم که چنین اتفاقی خواهد افتاد در این صورت یک توافق بسیار خوب حاصل شده است.

کرینکوین ادامه داد: این توافق به گونه‌ای خواهد بود که حتی بسیاری از منتقدان را متعجب و خرسند می‌کند.

المانیتور در ادامه نوشت: از منظر آمریکا چشم‌انداز دستیابی به یک توافق با ایران به میزان زیادی منوط به این است که ایرانی‌ها با پیشنهاداتی که آمریکا در جریان مذاکرات ارائه می‌دهد، موافقت کند.

از طرفی، دیگر کارشناسان بر این باورند که اظهارات اخیر مقامات ایران و آمریکا مبنی بر غیرمحتمل بودن تمدید دوباره مذاکرات یک نشانه مثبت دیگر برای دستیابی به توافق نهایی است و اگر آنها خواستار رسیدن به چنین توافقی هستند باید آن را در چارچوب زمانی کنونی انجام دهند.

رئیس بنیاد پلافشرز در ادامه بیان کرد: دیدارها در بین مذاکره‌کنندگان ایران و آمریکا در مونیخ با این نتیجه به پایان رسید که طرف‌های مذاکره‌کننده باید به یک توافق برسند و تمدید دوباره مذاکرات غیرضروری است اما هنوز اختلافاتی بر سر ظرفیت غنی‌سازی ایران و چگونگی لغو تحریم‌های این کشور وجود دارد.

همچنین رهبری ایران هفته گذشته ضمن حمایت از تیم مذاکره‌کننده هسته‌ای این کشور گفت که با یک توافق خوب که با منافع ملی کشورش تضاد نداشته باشد موافق است. به علاوه آیت‌ا... سید احمد خاتمی،خطیب نماز جمعه هفته گذشته نیز از تیم مذاکره‌کننده هسته‌ای ایران حمایت کرد و آنها را فرزندان ملت خواند.

پایگاه خبری المانیتور در پایان تأکید کرد: اظهارات اخیر مقامات ایران نشان می‌دهد دستیابی به یک توافق هسته‌ای ممکن است.

آخر شانس اندک دستیابی به توافق هسته‌ای تا ماه مارس

در همین حال براساس گزارش سرویس اطلاعات وزارت خارجه اسرائیل، بیانات اخیر مقام معظم رهبری ایران هیچ نشانه‌ای از انعطاف بیشتر ندارد.

به گزارش فرارو، روزنامه اسرائیلی "هاآرتص" در گزارش خود مدعی شد براساسی گزارش طبقه بندی شده سرویس اطلاعات وزارت خارجه این رژیم، شانس دستیابی به توافق میان ایران و قدرت‌های جهان تا پایان مارس بسیار اندک است.

این گزارش در تناقض با اظهارات بنیامین نتانیاهو، نخست وزیر اسرائیل است که در هفته‌های اخیر تأکید کرده‌است طرفین در آستانه امضای یک توافقنامه تا پایان ماه مارس هستند.

تصمیم بحث برانگیز نتانیاهو برای سخنرانی در کنگره در سوم مارس براساس تصور وی مبنی بر اینکه تنها راه باقی مانده برای جلوگیری از دستیابی به توافق، همین راه است، انجام شد.

گزارش سرویس اطلاعات اسرائیل برپایه تحلیل بیانات هفته گذشته آیت‌ا... علی خامنه‌ای، رهبر معظم ایران ارائه شد.

براساس این گزارش، این نخستین بار است که رهبر ایران علیه طرح کلی توافقی که در مذاکرات وین در نوامبر سال گذشته میان وزرای خارجه ایران و گروه ۱+۵ (آمریکا، روسیه، چین، انگلیس، فرانسه و آلمان) به امضا رسید، صحبت کرده‌اند.

در این گزارش آمده است: از دیدگاه ما موضع رهبری ایران کار طرفین برای دستیابی به توافق را سخت می‌کند. این بیانات تأییدی بر خط سخت و غیرقابل انعطاف رهبر معظم ایران است.

این گزارش در ادامه تأکید می‌کند که موضع‌گیری رهبری ایران در کنار دیگر مسائل، پاسخ آشکاری به فشارهای وارده به حسن روحانی، رئیس جمهور ایران برای دستیابی به یک توافق جامع بود.

براساس این گزارش، بیانات رهبری ایران حاوی نشانه‌های دیگری است مبنی بر اینکه ایران خطوط خود در مقابل پیشنهاد ۶ قدرت جهانی را محکم‌تر کرده است.

مقام معظم رهبری برخلاف سخنرانی‌های گذشته، از عباراتی مانند «نرمش قهرمانانه» استفاده نکردند. این عبارت بیش از ۴۰ سال پیش از سوی ایشان، وقتی که یک روحانی جوان بودند، برای توصیف عناصری که منجر به امضای معاهده صلح توسط امام حسن بن علی(ع)، امام دوم شیعیان با دشمنانش شد، استفاده شده بود. ایشان از این عبارت پیش از امضای توافق موقت با قدرت‌های جهان در ژنو در نوامبر سال ۲۰۱۳ نیز استفاده کردند. براساس گزارش وزارت خارجه اسرائیل این واقعیت که رهبری ایران در هفته گذشته از این عبارت استفاده نکردند «بیانگر بی‌میلی به نشان دادن انعطاف» یا «منتظر ماندن برای دریافت پیشنهادی بهتر» از سوی این قدرت‌های بزرگ جهانی است.

ارزیابی وزارت خارجه اسرائیل در مورد شانس دستیابی به توافق تا پایان مارس و تحلیل بیانات رهبری ایران، با تحلیل‌های ارائه شده از سوی مقاماتی که درگیر مذاکره با ایران هستند، متفاوت است.

خبر

ورود جبهه اعتدالگرایان به انتخابات شورایاری‌ها

رئیس کمیته انتخابات جبهه اعتدالگرایان از ارائه مدلی ائتلافی با جبهه اصلاح‌طلبان برای انتخابات آتی مجلس خبر داد و گفت: ۲ جبهه اعتدالگرایان و اصلاح‌طلبان برای انتخابات مجلس به نقاط مشترک می‌رسند.

جمشید ایرانی در گفت‌وگو با مهر با اشاره به بحث انتخابات شورایاری‌ها از ورود جبهه اعتدالگرایان و اصلاح‌طلبان به این عرصه خبر داد و اظهار کرد: ما در ۲ جبهه اصلاح‌طلبان و اعتدالگرایان انتخابات شورایاری‌ها را رصد می‌کنیم و بنده نیز به نمایندگی از ۲ جبهه مسئول بررسی این موضوع شده‌ام.

وی با اعلام اینکه تلاش می‌کنیم مدخلی را در موضوع انتخابات شورایاری‌ها داشته باشیم، گفت: ما کار خود را در این زمینه کلید زدیم و جلسات خود را آغاز کردیم و از افرادی که در حوزه شهری فعال هستند نیز در این راستا کمک گرفتیم.

دبیرکل حزب فرزندان ایران همچنین از برگزاری نشستی خبری در موضوع انتخابات شورایاری‌ها در هفته آینده خبر داد و خاطر نشان کرد: این نشست خبری در واقع اقدامی‌است تا بتوانیم به انتخابات شورایاری‌ها ورود کنیم.

رئیس کمیته انتخابات جبهه اعتدالگرایان از ورود شهرداری به موضوع انتخابات شورایاری انتقاد کرد و گفت: شهرداری قصد ورود به انتخابات شورایاری‌ها را دارد، نه به این معنا که زمینه مشارکت فعال را فراهم کند، بلکه می‌خواهد با ورود خود این انتخابات مهم را از مسیر واقعی خود منحرف کند.

وی افزود: هدف ما در موضوع انتخابات شورایاری‌ها این است که باید از ظرفیت نهادهای مدنی بهره گرفت.

دبیرکل حزب فرزندان ایران با بیان اینکه ما در زمینه انتخابات شورایاری‌ها قانون مدونی نداریم، گفت: با توجه به اینکه زمان برگزاری انتخابات شورایاری‌ها ۹ اسفندماه است و از این جهت که فرصت کافی برای شرکت فعال مردم در این انتخابات فراهم نیست، ما از معاونت سیاسی وزارت کشور تقاضا داریم زمان برگزاری این انتخابات را یک ماه به تعویق بیندازد.

ایرانی در ادامه با تأکید بر اینکه کمیته‌های سیاسی ۲ جبهه اعتدالگرایان و اصلاح‌طلبان جلسات مشترکی را با یکدیگر برگزار کرده‌اند، ادامه داد: ما در موضوع انتخابات به نحوی نگاهمان این است که مانند انتخابات دوره گذشته ۲ جبهه اعتدال‌گرایان و اصلاح‌طلبان به نقاط مشترک برسند.

رئیس کمیته انتخابات جبهه اعتدالگرایان خاطر نشان کرد: دغدغه جبهه اعتدالگرایان تقویت و حمایت از دولت و دغدغه جبهه اصلاح‌طلبان تحقق شرایط مشارکت و توسعه سیاسی است.

دبیرکل حزب فرزندان ایران با اشاره به راهبرد جبهه اعتدالگرایان در ارائه کاندیداهای مشترک با جبهه اصلاح‌طلبان، گفت: با توجه به تجارب دوره‌های گذشته در انتخابات مجلس مبنی بر حذف کاندیداهای اصلاح‌طلبان توسط فیلترهای نظارتی، تصمیم بر این شده است که از ظرفیت جبهه اعتدالگرایان در این زمینه استفاده شود.

ایرانی با تأکید بر اینکه نمی‌خواهیم در شهرستان‌ها تنها میان کاندیداهای اصولگرا رقابت انجام شود، بیان کرد: تلاشمان این است که اگر برخی از کاندیداهای اصلاح‌طلبان حذف شدند این رقابت میان اصولگرایان با اصولگرایان در شهرستان‌ها انجام نشود؛ بنابراین این هم‌افزایی میان جبهه اعتدالگرایان و اصلاح‌طلبان برای جلوگیری از این مسائل انجام شد.

رئیس کمیته انتخابات جبهه اعتدالگرایان از ارائه مدلی ائتلافی میان اعتدالگرایان و اصلاح‌طلبان با توجه به تجارب انتخابات گذشته خبر داد و خاطر نشان کرد: اغلب اصلاح‌طلبان بنابر تجربه انتخابات‌های گذشته ممکن است توسط فیلترهای نظارتی حذف شوند و جبهه اعتدالگرایان بنا دارد تا این خلأ را پر کند.

دبیرکل حزب فرزندان ایران در ادامه با اشاره به درخواست مجوز جبهه اعتدالگرایان و اصلاح‌طلبان از کمیسیون ماده ۱۰ احزاب در راستای شناسنامه‌دار شدن جبهه‌های سیاسی، اظهار کرد: جبهه اصلاح‌طلبان به طور قانونی به عنوان یک جبهه سیاسی به ثبت قانونی رسیده و نمایندگان رسمی‌خود را در استان‌های آذربایجان غربی، کرمانشاه، ایلام و البرز مشخص کرده است.

اداره ثبت اسناد و املاک حوزه ثبت ملک بهار

هیأت موضوع قانون تعیین تکلیف وضعیت ثبتی اراضی و ساختمان‌های فاقد سند رسمی

آگهی موضوع ماده ۳ قانون و ماده ۱۳ آیین‌نامه قانون تعیین تکلیف وضعیت ثبتی و اراضی و ساختمان‌های فاقد سند رسمی

برابر رأی شماره ۱۳۹۳۶۰۳۲۶۰۰۷۰۰۳۵۴۰ مورخه ۱۳۹۳/۰۹/۲۳ هیأت اول موضوع قانون تعیین تکلیف وضعیت ثبتی اراضی و ساختمان‌های فاقد سند رسمی مستقر در واحد ثبتی حوزه ثبت ملک بهار تصرفات مالکانه بلامعارض متقاضی آقای بهمن افشاری‌راستین فرزند شمس‌اله به شماره شناسنامه ۱۶۸ صادره از بهار در شش دانگ یک باب خانه به مساحت ۱۵۱/۶۲ مترمربع قسمتی از پلاک ۱۳۹ اصلی واقع در بهار بخش چهار همدان خریداری مع‌الواسطه از مالک رسمی آقای یدا... جهانشاهی‌انور محرز گردیده است. لذا به منظور اطلاع عموم مراتب در دو نوبت به فاصله ۱۵ روز آگهی می‌شود، در صورتی که اشخاص نسبت به صدور سند مالکیت متقاضی اعتراضی داشته باشند می‌توانند از تاریخ انتشار اولین آگهی به مدت دو ماه اعتراض خود را به این اداره تسلیم و پس از اخذ رسید، ظرف مدت یک ماه از تاریخ تسلیم اعتراض، دادخواست خود را به مراجع قضایی تقدیم نمایند. بدیهی است در صورت انقضای مدت مذکور و عدم وصول اعتراض طبق مقررات سند مالکیت صادر خواهد شد. (م‌الف ۵۵۵۷)

تاریخ انتشار نوبت اول: ۱۳۹۳/۱۱/۱۲
تاریخ انتشار نوبت دوم: ۱۳۹۳/۱۱/۲۷

علی زیوری‌حبیبی– رئیس ثبت اسناد و املاک بهار

آگهی حصر وراثت

آقای محمد سهرابی‌مجد به شناسنامه شماره ۱۰۶۷۰ به استناد شهادتنامه و گواهی فوت و رونوشت شناسنامه ورثه، درخواستی به شماره ۱۹۷/۹۳ تقدیم این شورا نموده چنین اشعار داشته است که شادروان روح‌ا... سهرابی‌مجد به شناسنامه شماره ۲۱۲۹۵ در تاریخ یکشنبه ۱۲ دی ۱۳۸۹ درگذشته و ورثه وی در هنگام درگذشت عبارتند از: ۱- سکینه اصغری فرزند سیدابراهیم به شماره شناسنامه ۱۴۵۴۸ مادر متوفی ۲- محمدسهرابی مجد فرزند ابراهیم به شماره شناسنامه ۱۰۶۷۰ پدر متوفی اینک با انجام تشریفات مقدماتی درخواست مزبور را در یک نوبت آگهی می‌نماید تا هر کسی اعتراضی دارد و یا وصیتنامه از متوفی نزد او باشد از تاریخ نشر نخستین آگهی ظرف یک ماه تقدیم دارد والا گواهی صادر خواهد شد. (م‌الف ۶۱۸۴)

شیری– رئیس حوزه شماره ۱۱۵ شورای حل اختلاف بهار

مفقودی

بیمه‌نامه رازی موتور سیکلت به شماره بیمه‌نامه ۳۱۲۲۰۸۰۲/۹۳۰۰۰۲۳۵ به شماره پلاک ۸۵۷۷۳ ایران ۴۹۹ به شماره موتور ۰۵۰۲۲۴۱۸ به شماره شاسی ۸۵۱۷۵۶۲ به نام حسین فلاح مفقود گردیده و از درجه اعتبار ساقط می‌باشد.

هیأت موضوع قانون تعیین تکلیف وضعیت ثبتی اراضی و ساختمان‌های فاقد سند رسمی

آگهی موضوع ماده ۳ قانون و ماده ۱۳ آیین‌نامه قانون تعیین تکلیف وضعیت ثبتی و اراضی و ساختمان‌های فاقد سند رسمی

برابر رأی شماره ۱۳۹۳۶۰۳۲۶۰۰۵۰۰۳۷۳۷- مورخ ۹۳/۱۱/۰۴ هیأت اول/ دوم موضوع قانون تعیین تکلیف وضعیت ثبتی اراضی و ساختمان‌های فاقد سند رسمی مستقر در واحد ثبتی نهاوند تصرفات مالکانه بلامعارض متقاضی علی محمد زکیان کولیوند فرزند حسین‌جان به شماره شناسنامه ۱۶۳ به شماره ملی ۴۱۸۹۱۲۸۱۳۹ صادره از الشتر در سه دانگ مشاع از ششدانگ یک قطعه زمین محصور با ساختمان احداثی آن به مساحت ۴۷۷/۵۵ مترمربع پلاک - فرعی از ۱۵ اصلی بخش ۲ نهاوند واقع در نهاوند، قریه بابا رستم خریداری از مالک رسمی آقای محمدرضا جلالوند محرز گردیده است. لذا به منظور اطلاع عموم مراتب در دو نوبت به فاصله ۱۵ روز آگهی می‌شود، در صورتی که اشخاص نسبت به صدور سند مالکیت متقاضی اعتراضی داشته باشند می‌توانند از تاریخ انتشار اولین آگهی به مدت دو ماه اعتراض خود را به این اداره تسلیم و پس از اخذ رسید، ظرف مدت یک ماه از تاریخ تسلیم اعتراض، دادخواست خود را به مراجع قضایی تقدیم نمایند. بدیهی است در صورت انقضای مدت مذکور و عدم وصول اعتراض طبق مقررات سند مالکیت صادر خواهد شد. (م‌الف ۶۱۶۶)

تاریخ انتشار نوبت اول: ۹۳/۱۱/۲۷
تاریخ انتشار نوبت دوم: ۹۳/۱۲/۱۲

فاطمه شهبازی– رئیس اداره ثبت اسناد و املاک نهاوند

مفقودی

کارت دانشجویی محمد زمان زمانیان فرزند کریم به شماره ملی ۵۰۱۱۹۱۹۱۴۰۰ رشته مهندسی برق دانشگاه بوعلی‌سینا به شماره دانشجویی ۸۹۱۲۱۷۱۰۰۹ مفقود گردیده و از درجه اعتبار ساقط می‌باشد.

هیأت موضوع قانون تعیین تکلیف وضعیت ثبتی اراضی و ساختمان‌های فاقد سند رسمی

آگهی موضوع ماده ۳ قانون و ماده ۱۳ آیین‌نامه قانون تعیین تکلیف وضعیت ثبتی و اراضی و ساختمان‌های فاقد سند رسمی

برابر رأی شماره ۱۳۹۳۶۰۳۲۶۰۰۵۰۰۳۷۳۶- مورخ ۹۳/۱۱/۰۴ هیأت اول/ دوم موضوع قانون تعیین تکلیف وضعیت ثبتی اراضی و ساختمان‌های فاقد سند رسمی مستقر در واحد ثبتی نهاوند تصرفات مالکانه بلامعارض متقاضی آقای آقامحمد زکیان کولیوند فرزند حسین‌جان به شماره شناسنامه ۱۶۴ به شماره ملی ۴۱۸۹۱۲۸۱۴۷ صادره از الشتر در سه دانگ مشاع از ششدانگ یک قطعه زمین محصور با ساختمان احداثی آن به مساحت ۴۷۷/۵۵ مترمربع پلاک - فرعی از ۱۵ اصلی بخش ۲ نهاوند واقع در نهاوند، قریه بابا رستم خریداری از مالک رسمی آقای محمدرضا جلالوند محرز گردیده است. لذا به منظور اطلاع عموم مراتب در دو نوبت به فاصله ۱۵ روز آگهی می‌شود، در صورتی که اشخاص نسبت به صدور سند مالکیت متقاضی اعتراضی داشته باشند می‌توانند از تاریخ انتشار اولین آگهی به مدت دو ماه اعتراض خود را به این اداره تسلیم و پس از اخذ رسید، ظرف مدت یک ماه از تاریخ تسلیم اعتراض، دادخواست خود را به مراجع قضایی تقدیم نمایند. بدیهی است در صورت انقضای مدت مذکور و عدم وصول اعتراض طبق مقررات سند مالکیت صادر خواهد شد. (م‌الف ۶۱۶۸)

تاریخ انتشار نوبت اول: ۹۳/۱۱/۲۷
تاریخ انتشار نوبت دوم: ۹۳/۱۲/۱۲

فاطمه شهبازی– رئیس اداره ثبت اسناد و املاک نهاوند

مفقودی

کارت دانشجویی سجاد سوری فرزند محمدرضا به شماره ملی ۳۹۵۰۳۱۳۱۳۵ رشته بازرگانی دانشگاه بوعلی‌سینا به شماره دانشجویی ۹۱۱۲۲۵۰۰۲۰ مفقود گردیده و از درجه اعتبار ساقط می‌باشد.

آگهی موضوع ماده ۳ قانون و ماده ۱۳ آیین‌نامه قانون تعیین تکلیف وضعیت ثبتی اراضی و ساختمان‌های فاقد سند رسمی

برابر رأی شماره ۱۳۹۳۶۰۳۲۶۰۰۹۰۰۱۸۶۶ مورخه ۹۳/۱۱/۱۳ هیأت موضوع قانون تعیین تکلیف وضعیت ثبتی اراضی و ساختمان‌های فاقد سند رسمی مستقر در واحد ثبتی شهرستان فامنین تصرفات مالکانه و بلامعارض خانم منصوره حجتی فرزند تقی به شماره شناسنامه ۲۶ صادره از فامنین به شماره ملی ۵۰۲۹۸۳۰۵۳۷ در شش دانگ یک باب خانه به مساحت دویست و سیزده مترمربع و پنجاه و هفت صدم مترمربع قسمتی از پلاک ۱۰۴ اصلی واقع در بخش ۵ همدان اراضی فامنین قسمتی از مستثنیات مالکانه فامنین محرز گردیده است.

لذا به منظور اطلاع عموم مراتب در دو نوبت به فاصله ۱۵ روز آگهی می‌شود، در صورتی که اشخاص نسبت به صدور سند مالکیت متقاضی اعتراضی داشته باشند می‌توانند از تاریخ انتشار اولین آگهی به مدت دو ماه اعتراض خود را به اداره ثبت اسناد و املاک شهرستان فامنین تسلیم و پس از اخذ رسید، ظرف مدت یک ماه از تاریخ تسلیم اعتراض، دادخواست خود را به مرجع قضایی تقدیم نمایند. بدیهی است در صورت انقضای مدت مذکور و عدم وصول اعتراض طبق مقررات سند مالکیت صادر خواهد شد.

تاریخ انتشار نوبت اول: ۹۳/۱۱/۲۷
تاریخ انتشار نوبت دوم: ۹۳/۱۲/۱۲

مهدی عزیزی– رئیس اداره ثبت اسناد و املاک شهرستان فامنین

مفقودی

کارت دانشجویی رضاعبدی فرزند محمود به شماره ملی ۳۷۹۰۱۷۴۱۰۶ رشته فیزیک هسته‌ای دانشگاه بوعلی‌سینا به شماره دانشجویی ۹۰۱۲۱۰۹۰۱۴ مفقود گردیده و از درجه اعتبار ساقط می‌باشد.

آگهی تحدید حدود اختصاصی

چون تحدید حدود اعیانی ششدانگ یک باب خانه با تقبل پرداخت حق‌الارض به مالک عرصه به مساحت ۲۰۲/۷۹ مترمربع پلاک شماره۹۱۰۵ فرعی قسمتی از پلاک ۳۸۵۸ فرعی از ۱۳۹ اصلی واقع در بهار بخش چهارهمدان ملکی آقای منصور میرانی فرزند خیراله شماره شناسنامه ۱۴۰۲۸ تعطیل گردیده بود و اعمال تبصره ذیل ماده ۱۵ هم میسر نیست به استناد تبصره ماده ۱۳ قانون تعیین تکلیف وضعیت ثبتی اراضی و ساختمان‌های فاقد سند رسمی بنا به درخواست کتبی مالک تحدید حدود ششدانگ ملک مذکور رأس ساعت ۹ صبح روز چهارشنبه مورخه ۱۳۹۳/۱۲/۱۳ به عمل خواهد آمد بنابراین به موجب این آگهی به مالک یا مالکین مجاور اخطار می‌شود که در وقت تعیین شده در محل حضور برسانند ضمناً واخواهی به حدود از تاریخ تنظیم صورت مجلس تحدیدی فقط به مدت سی روز پذیرفته خواهد شد. (م‌الف ۶۰۵۶)

علی زیوری حبیبی– رئیس اداره ثبت اسناد و املاک بهار

ارتباط با روزنامه

WWW.HAMEDANPAYAM.COM

پیام تاریخ، تمدن و فرهنگ مادستان
The Message Of Madestan's History & Civilization & Culture
روزنامه همدان پیام
۵
دوشنبه ● ۲۷ بهمن‌ماه ۱۳۹۳ ● شماره ۲۲۹۰
مادستان
madestan@hamedanpayam.com

پرندگان مهاجر در شیرین‌سو ماندگار شدند

گرم شدن هوا و یخ نزدن سطح تالاب‌ها زمان ماندگاری پرندگان مهاجر را در تالاب شیرین‌سوی شهرستان کبودراهنگ بیشتر کرده است.

رئیس اداره محیط زیست شهرستان کبودراهنگ در گفت‌وگو با ایرنا، گفت: گونه‌های مختلف آبزی و کنارآبزی با آغاز فصل مهاجرت از اواخر مهرماه و اوایل آبان‌ماه امسال از استان‌های شمالی به مناطق گرمسیر عزیمت کردند.

روح‌ا... زال‌پور افزود: همدان که در مسیر سفر شماری از پرندگان آبزی قرار دارد با فرود آمدن در تالاب‌ها، سدها و روان‌آب‌ها مدتی را در کنار این مناطق سپری کرده و پس از سرد شدن هوا دوباره سفر خود را به سمت استوا ادامه می‌دهند.

به گفته وی، عمده مهاجرت‌ها پس از یخ زدن آب سطح تالاب‌ها صورت می‌گیرد، اما امسال به واسطه تغییر شرایط اقلیمی و گرم شدن هوا سطح تالاب شیرین‌سو یخ نزده است و همچنان پرندگان مهاجر در این تالاب حضور دارند.

رئیس اداره محیط زیست شهرستان همچنین یادآور شد: گرم شدن هوا و افزایش مدت زمان ماندگاری پرندگان مهاجر در تالاب‌ها موجب بومی شدن برخی از پرندگان آبزی و کنارآبزی همچون حواصیل، چنگر، بوتیمار، آبچیلک و چوپا شده است.

زال‌پور در پایان گفت: هم‌اینک ۱۰ گونه پرنده آبزی و کنارآبزی شامل مرغابی سرسبز و سرحنایی، چشیم، حواصیل، چنگر، بوتیمار، آبچیلک، چوپا و غاز به تعداد حدود هزار و ۵۰۰ قطعه در تالاب شیرین‌سو مستقر هستند.

خبر

امسال

جشن خانه‌های بهداشت روستایی برگزار می‌شود

برگزاری جشن تکمیل خانه‌های بهداشت روستایی استان همدان همزمان با سراسر کشور برگزار می‌شود.

معاون بهداشتی دانشگاه علوم پزشکی همدان گفت: دسترسی به خانه بهداشت تمام مناطق روستایی در قالب ساختمان‌های دولتی تکمیل می‌شود.

حسین عرفانی با اشاره به تکمیل نظام شبکه در قالب خانه‌های بهداشت روستایی در همدان و خروج از حالت استیجاری و استقرار موقت، افزود: امسال احداث ۲۸ خانه بهداشت در برنامه تحول نظام سلامت مصوب شده بود که با تکمیل خانه‌های بهداشتی مورد بهره‌برداری قرار گرفته است.

وی با اشاره به ایجاد بخش ایزولاسیون تنفسی در تویسرکان و کبودراهنگ، ادامه داد: بخش ایزولاسیون بیمارستان حضرت ولی‌عصر(عج) تویسرکان با صرف ۳۶ میلیارد ریال برای ارائه خدمات به بیماران ریوی و عفونی راه‌اندازی شد.

عرفانی در گفت‌وگو با فارس، به رعایت استانداردهای جهانی سازمان بهداشت در راه‌اندازی این بخش اشاره کرد و گفت: بخش ایزولاسیون به دستگاه‌های تنفسی مصنوعی، دی.سی‌شوک، مانیتورینگ، عملکرد قلب، ساکشن مجهز شده و ظرفیت اسمی این بخش ٤ تخت است.

وی، تعمیرات اساسی مراکز بهداشتی و درمانی و تأمین پزشک در مراکز بهداشتی و درمانی سطح استان را از برنامه‌های اجرا شده برشمرد.

دلجویی از شهید صالح‌آبادی

به مناسبت دهه فجر با حضور فرمانده سپاه بهار و جمعی از کارکنان از شهید یعقوب‌علی اکبری‌معین در شهر صالح‌آباد سرکشی و دلجویی شد.

به گزارش بسیج، فرمانده سپاه ناحیه بهار در این دیدار گفت: خانواده شهدا سند عزت‌مندی و ذلت‌ناپذیری ملت ایران هستند.

غلامرضا رجبی‌احقر افزود: ما در این دیدارها از گفت‌وگو و همنشینی با خانواده شهدا کسب نورانیت، معنویت، شوق و شعف می‌کنیم و این مایه تقویت روحیه و ارتقای عزم، اراده، جدیت و پشتکار بیشتر در استمرار راه و آرمان‌های بلند شهیدان است.

برگزاری کارگاه آموزش مهارت‌های زندگی در سردرود

سردرود- خبرنگار همدان‌پیام: کارگاه آموزشی مهارت‌های زندگی با حضور ۳۰ نفر از دهیاران در محل کنفرانس بخشداری به مدت ۲ روز برگزار شد.

مصطفی سلطانی، مدرس این کارگاه از ضرورت و اهمیت آموزش مهارت‌های زندگی گفت و اینکه مهارت خود آگاهی، همدلی، برقراری ارتباط مؤثر، روابط بین فردی سازگارانه، مقابله با استرس و هیجانات منفی، تصمیم‌گیری، تفکر انتقادی و حل مسأله از مهارت‌های اصلی است که باید در زندگی به آنها پرداخت.

گفتنی است؛ بروشوری هم با موضوع پیشگیری از اعتیاد و مهارت‌های زندگی بین حاضران توزیع شد.

شهردار نهاوند اعلام کرد:

با احداث هتل و پارکینگ از تخفیف عوارض بهره‌مند شوید

کمیسیون فرهنگی اجتماعی شورای شهر نهاوند مدتی است مسائل و مشکلات پیش‌رو را در حوزه مرتبط به صورت جدی پیگیری می‌کند و با همکاری شهرداری به دنبال ارائه یک خروجی قابل‌قبول از این کمیسیون است.

نشست این کمیسیون با فرماندار و امام جمعه نهاوند هفته گذشته برگزار شد و در آن بر تعامل همه دستگاه‌ها و متولیان برای رفع موانع موجود از جمله سد معبر که به عنوان یک مشکل جدی در شهر تبدیل شده است، تأکید شد.

۹۵ درصد درآمد شهرداری از جانب مردم تأمین می‌شود

شهردار نهاوند در نشستی که این کمیسیون با نماینده‌های اصناف داشت با تأکید بر رفع موانع موجود از طریق فرهنگ‌سازی از بازاریان به عنوان رکن اصلی در توسعه اقتصادی شهرها نام برد که باید مشکلات آنها رفع شود، زیرا بیش از ۹۵ درصد درآمد شهرداری از جانب مردم تأمین می‌شود که در قالب عوارض و پروانه‌های ساختمانی و... است و شهرداری مانند سایر نهادها ردیف بودجه‌های دولتی ندارد.

شاهین فرجی‌فر با اعلام اینکه امسال شهرداری نسبت به صدور تعداد پروانه‌های ساختمانی سال ۹۲ با کاهش مواجه بوده است، بیان کرد: در این شرایط روند ارائه خدمات به مردم کُند نشد، کاهش هم نیافته است و نگذاشته‌ایم که در کیفیت خدمات شهری خللی ایجاد شود؛ بلکه کیفیت را هم با برنامه‌ریزی تقویت داده‌ایم.

تقویت فرهنگ عمومی برای رفع سد معبر

وی در بحث سد معبر هم با تأکید بر نقش اطلاع‌رسانی و فرهنگ‌سازی در این موضوع گفت: اگر یک کاسب بداند که سد معبر شرعاً حرام است، به یقین در روش کار خود تجدیدنظر خواهد کرد؛ زیرا در اسلام، نظر بر کسب رزق حلال است؛ اما باید از سوی دیگر هم شرایط را برای رعایت این ضوابط اصولی فراهم کرد.

فرجی‌فر بحث سد معبر را یک مشکل عمومی در شهرها دانست و افزود: حل این مشکل هم با یک دستگاه و فقط شهرداری حل نمی‌شود و باید سایر ارگان‌های مرتبط نیز به صورت جدی وارد کار شوند، زیرا سال نو در راه است و نهاوند نیز به سبب داشتن مزیت‌های گردشگری، مسافران بسیاری را از نقاط مختلف کشور میزبان خواهد بود؛ بنابراین باید یک اقدام اساسی با یک فرهنگ‌سازی اصولی را اجرایی کرد.

راه‌اندازی بازار خودرو در نهاوند

شهردار نهاوند عملکرد شورای اسلامی چهارم را در حوزه فرهنگ‌سازی و کار فرهنگی قابل توجه دانست و تأکید کرد: در حوزه فرهنگ هرچه کار شود، هزینه محسوب نمی‌شود؛ بلکه سرمایه‌گذاری است که نتیجه آن متوجه افزایش کیفیت خدمات شهری خواهد شد.

فرجی‌فر از راه‌اندازی بازار خودرو و ساماندهی این حوزه در شهر و همچنین ساماندهی ورودی‌های شهر که باید معرف هویت و اصالت شهر باشد، خبر داد.

وی با دعوت از سرمایه‌داران شهر به سرمایه‌گذاری در حوزه خدمات شهری گفت: کسانی که برای ساخت پارکینگ و هتل‌ها اقدام کنند، از تخفیف ویژه عوارض و مالیات سال ۹٤ بهره‌مند خواهند شد.

کسب و کاری که با نوع پروانه ساخت، سنخیت ندارد

رئیس کمیسیون فرهنگی اجتماعی شورای اسلامی شهر نهاوند هم گفت: در حال حاضر سد معبر، مهمترین مشکل در شهر است که گاهی ترافیک ناهمگونی را به وجود می‌آورد و از طرفی هم مبلمان شهری و توجه به زیبایی آن با توجه به فرارسیدن ایام نوروز و ورود میهمانان نوروزی، مطرح است که به عنوان اولویت باید در دستور کار قرار گیرد.

صفی‌ا... خرم‌آبادی همچنین ساماندهی نمایشگاه‌های خودرو بلوار شاهد که مشکلات بسیاری در این منطقه به وجود آورده است را از دیگر موارد قابل پیگیری و مهم برای این کمیسیون بیان کرد.

وی با تأکید بر نصب تابلوهای منصوب در سر درِ مغازه‌ها که ناهمگونی آنها در زیبایی و مبلمان شهری تأثیر منفی دارد و هم نوع کاربری‌هایی که با توجه به آنها، پروانه فعالیت و ساخت صادر می‌شود؛ اما در نهایت فعالیتی غیر از مورد مجوز با آن انجام می‌شود را هم از موارد مهم و قابل پیگیری کمیسیون فرهنگی اجتماعی شورا برشمرد.

راه‌اندازی واحد سرمایه‌گذاری و مشارکت‌های اقتصادی

عبدالعلی ملکی، از دیگر اعضای شورای شهر نهاوند هم از راه‌اندازی واحد سرمایه‌گذاری و مشارکت‌های اقتصادی در شورای شهر و شهرداری نهاوند خبر داد که با هدف جذب سرمایه‌گذاری مشترک می‌تواند اقدامات قابل‌توجهی در حل ترافیک شهر و احداث پارکینگ و... انجام دهد.

وی همچنین با تأکید بر حمایت از سرمایه‌گذاری و ایجاد واحدهای خدماتی به منظور توسعه شهری و رفاه شهروندی، گفت: می‌توان در حوزه‌های مختلف با بازاریان و اصناف برای این سرمایه‌گذاری وارد کار شد.

ملکی همچنین با اشاره به بند ۲٤ ماده ۵۵ قانون شهرداری‌ها تأکید کرد: فعالیت‌های اصناف باید مرتبط با مجوز گرفته شده باشد و از طرفی هم در بحث افرادی که بدون مجوز در حال فعالیت هستند، باید اقدام جدی انجام شود؛ زیرا وقتی اصناف مالیات پرداخت می‌کنند و عوارض می‌دهند، نمی‌شود عده‌ای در این میان بدون مجوز و پرداخت مالیات فعالیت کنند.

یارولی سیف هم از اعضای شورای اسلامی شهر نهاوند است؛ وی گفت: شهرداری در بحث سد معبر هیچ‌گونه فعالیتی در ارائه مکان به این افراد ندارد و تنها متولی جمع‌آوری آنها آن‌هم با همکاری سایر ارگان‌هاست.

سیف، اصناف را موظف دانست که در نصب تابلوهای سر درِ مغازه‌ها همگونی را با سیمای مبلمان شهریِ رعایت کنند.

اصغر جهانیان، دیگر عضو شورای شهر نهاوند در این نشست، نشست‌های کمیسیون فرهنگی را دارای نتایج پر باری دانست و تأکید کرد: شهرداری و شورای شهر همیشه نسبت به حل مشکلات شهروندی و از جمله بازاریان یک گام رو به جلو حرکت کرده است که انتظار می‌رود با تعامل موجود نتیجه مورد نظر به دست آید.

شهردار تأکید کرد

تکمیل راه دوم آجین با تأمین اعتبار توسط راه‌وشهرسازی

آغاز عملیات اجرایی پروژه راه دوم شهر آجین به طول هزار و ٤٦۰ کیلومتر آغاز شده است که تکمیل این پروژه نیاز به همکاری اداره راه‌وشهرسازی و تخصیص اعتبار دارد.

شهردار آجین در گفت‌وگو با فارس، با بیان اینکه راه دوم شهر آجین، یکی از راه‌های قدیمی این شهر است که در گذشته از آن استفاده می‌شد، بیان کرد: طول این یک هزار و ٤٦۰ کیلومتر است.

نبی‌ا... معصومی با اشاره به اینکه ۵۰۰ میلیون تومان اعتبار برای اجرای این پروژه مصوب شده است، خاطرنشان کرد: متأسفانه از این میزان ۲۵۰ میلیون اختصاص یافت که تاکنون ۱۰۰ میلیون تومان تخصیص یافته و هزینه شده است.

وی با بیان اینکه در جلسه‌ای با حضور فرماندار، از مدیر راه‌وشهرسازی اسدآباد درخواست کردیم در انجام عملیات اجرایی این راه ما را یاری دهند، افزود: این راه در مسیر راه‌های روستایی است و به شهرهای سنقر و کنگاور منتهی می‌شود که با توجه به وجود پلی در آن، نیاز است اداره راه‌وشهرسازی ما را یاری دهد.

معصومی با اشاره به اینکه راه دوم شهر آجین یکی از راه‌های استراتژیک است، خاطرنشان کرد: این راه در مسیر خارج از محدوده شهری است و به طور قطع می‌تواند به عنوان یک شاهراه اصلی مورد استفاده قرار گرفته و قابل تردد وسایل نقلیه شود.

وی با اشاره به اینکه ایجاد مسیر راه دوم شهر آجین موجب تعدیل قیمت اراضی خواهد شد، افزود: این راه می‌تواند از مهاجرت شهروندان آجین بکاهد.

خبر

مدیرکل بنیاد مسکن:

٦۰ درصد اعتبارات روستایی تخصیص یافت

اعتبار مصوب بهسازی مسکن روستایی همدان ۳۰ میلیارد تومان است که بیش از ٦۰ درصد اعتبارات بنیاد در سال ۹۳ تخصیص یافته است.

مدیرکل بنیاد مسکن انقلاب اسلامی استان همدان، با اشاره به اینکه بیشتر اعتبارات بنیاد مسکن انقلاب اسلامی در اسفندماه ابلاغ می‌شود، گفت: امسال ۳۰ میلیارد تومان اعتبار ملی و استانی برای بهسازی مسکن روستایی استان همدان در نظر گرفته شده است.

حسن ظفری با اشاره به اینکه وضعیت اعتبارات امسال بهسازی مسکن روستایی استان همدان نسبت به سال گذشته وضعیت بهتری داشته است، افزود: از ابتدای امسال تاکنون بیش از ٦۰ درصد اعتبارات در این زمینه تخصیص پیدا کرده است.

وی در گفت‌وگو با تسنیم، تصریح کرد: امیدواریم با تخصیص اعتبارات در اسفندماه تعدادی از طرح‌ها را با منابع ملی سامان دهیم.

مدیرکل بنیاد مسکن انقلاب اسلامی همدان درباره اعتبارات بنیاد مسکن انقلاب اسلامی در سال آینده نیز بیان کرد: در حال حاضر سهم ۸ درصدی بنیاد مسکن انقلاب اسلامی از بودجه در کمیسیون تلفیق مجلس تأیید شده است و باید منتظر تصویب آن در صحن مجلس شورای اسلامی باشیم.

ظفری درباره توافق استان همدان با بنیاد مسکن انقلاب اسلامی درباره تخصیص ۳۰ میلیارد تومان از سوی هر ۲ طرف گفت: این اعتبارات که در مجموع ٦۰ میلیارد تومان است از سوی استان و بنیاد کشور ابلاغ شده، ولی تنها بخشی از آنها تخصیص یافته است.

شهردار مریانج خبر داد

مکانیزه شدن آبیاری فضاهای سبز مریانج

همدان‌پیام- فتانه ازانی : در سال جدید با توجه به کمبود آب به دنبال آن هستیم تا آبیاری فضاهای موجود سبز مریانج را مکانیزه کنیم.

شهردار مریانج از وضعیت آبیاری فضاهای سبز گفت و اینکه در بودجه سال آینده شهرداری مریانج رقم مناسبی برای مکانیزه کردن سیستم‌های آبیاری در نظر گرفته است تا تمام فضای سبز از این روش آبیاری شوند و در آینده باید از شیوه‌های نوین‌تر استفاده کرد.

محسن معصوم‌علیزاده با بیان اینکه شناسنامه‌دار شدن درخت‌های مریانج در دستور کار قرار گرفته است، افزود: داشتن اطلاعات جامع در خصوص فضای سبز یکی از نیازهای اصلی برای برنامه‌ریزی در مقطع کنونی است؛ زیرا حفظ سلامت و زیبایی فضای سبز لازمه هر شهری است. به گفته وی، برای جلوگیری از آسیب زدن و قطع بی‌رویه درختان باید سریع‌تر درختان مریانج را پلاک‌کوب کنیم و براساس برنامه‌ریزی‌های انجام شده، بزودی برای هر درخت، شناسنامه‌ای تشکیل و اطلاعات کامل آن همانند نوع، سن، موقعیت مکانی، ارتفاع، وضعیت سلامت، درگیری با شبکه برق، نحوه آبیاری و سایر مشخصات ثبت و پلاک‌کوبی درختان انجام خواهد شد.

معصوم‌علیزاده اضافه کرد: از ابتدای زمستان تاکنون موفق شدیم تمام درختان موجود در سطح شهر را هرس کنیم تا در ابتدای فصل بهار درختان زیبا، بدون شاخ و برگ اضافه داشته باشیم.

همچنین برای توسعه فضای سبز یک بوستان بزرگ را در دست احداث داریم که تا اواخر تابستان سال آینده عملیات احداث آن به اتمام خواهد رسید. وی، در پایان گفت: در حال برنامه‌ریزی برای توانمندسازی بهتر بوستان‌های موجود در شهر هستیم تا خدمات بهتری به شهروندان ارائه کنیم.

اداره ثبت اسناد و املاک
حوزه ثبت ملک بهار

هیأت موضوع قانون تعیین تکلیف وضعیت ثبتی اراضی و ساختمان‌های فاقد سند رسمی
آگهی موضوع ماده ۳ قانون و ماده ۱۳ آیین‌نامه قانون تعیین تکلیف وضعیت ثبتی و اراضی و ساختمان‌های فاقد سند رسمی
برابر رأی شماره ۱۳۹۳۶۰۳۲۶۰۰۷۰۰۳۵۷۷ مورخه ۱۳۹۳/۰۹/۲۴ هیأت اول موضوع قانون تعیین تکلیف وضعیت ثبتی اراضی و ساختمان‌های فاقد سند رسمی مستقر در واحد ثبتی حوزه ثبت ملک بهار تصرفات مالکانه بلامعارض متقاضی آقای علی زینلی فرزند فتحعلی به شماره شناسنامه ۲۰ صادره از بهار در اعیانی شش دانگ یک باب خانه با پرداخت حق‌الارض به مالک عرصه به مساحت ۲۶۰/۱۰ مترمربع قسمتی از پلاک ۱۶۸۴ فرعی از ۱۳۹ اصلی واقع در بهار بخش چهار همدان خریداری از مهدی بهمنی هرمز محرز گردیده است.
لذا به منظور اطلاع عموم مراتب در دو نوبت به فاصله ۱۵ روز آگهی می‌شود، در صورتی که اشخاص نسبت به صدور سند مالکیت متقاضی اعتراضی داشته باشند می‌توانند از تاریخ انتشار اولین آگهی به مدت دو ماه اعتراض خود را به این اداره تسلیم و پس از اخذ رسید، ظرف مدت یک ماه از تاریخ تسلیم اعتراض، دادخواست خود را به مرجع قضایی تقدیم نمایند. بدیهی است در صورت انقضای مدت مذکور و عدم وصول اعتراض طبق مقررات سند مالکیت صادر خواهد شد. م الف ۵۵۲۴
تاریخ انتشار نوبت اول: ۱۳۹۳/۱۱/۱۲
تاریخ انتشار نوبت دوم: ۱۳۹۳/۱۱/۲۷
علی زیوری‌حبیبی
رئیس ثبت اسناد و املاک بهار

اداره ثبت اسناد و املاک
حوزه ثبت ملک بهار

هیأت موضوع قانون تعیین تکلیف وضعیت ثبتی اراضی و ساختمان‌های فاقد سند رسمی
آگهی موضوع ماده ۳ قانون و ماده ۱۳ آیین‌نامه قانون تعیین تکلیف وضعیت ثبتی و اراضی و ساختمان‌های فاقد سند رسمی
برابر رأی شماره ۱۳۹۳۶۰۳۲۶۰۰۷۰۰۳۵۷۵ مورخه ۱۳۹۳/۰۹/۲۴ هیأت اول موضوع قانون تعیین تکلیف وضعیت ثبتی اراضی و ساختمان‌های فاقد سند رسمی مستقر در واحد ثبتی حوزه ثبت ملک بهار تصرفات مالکانه بلامعارض متقاضی خانم خاتون زینلی فرزند بحرعلی به شماره شناسنامه ۱۸۷۱۳ صادره از بهار در اعیانی شش دانگ یک باب خانه با پرداخت حق‌الارض به مالک عرصه به مساحت ۳۵۲/۳۶ مترمربع قسمتی از پلاک ۱۶۹۱ فرعی از ۱۳۹ اصلی واقع در بهار بخش چهار همدان خریداری از ورثه نورمحمد محرز گردیده است.
لذا به منظور اطلاع عموم مراتب در دو نوبت به فاصله ۱۵ روز آگهی می‌شود، در صورتی که اشخاص نسبت به صدور سند مالکیت متقاضی اعتراضی داشته باشند می‌توانند از تاریخ انتشار اولین آگهی به مدت دو ماه اعتراض خود را به این اداره تسلیم و پس از اخذ رسید، ظرف مدت یک ماه از تاریخ تسلیم اعتراض، دادخواست خود را به مراجع قضایی تقدیم نمایند. بدیهی است در صورت انقضای مدت مذکور و عدم وصول اعتراض طبق مقررات سند مالکیت صادر خواهد شد. م الف ۵۵۲۲
تاریخ انتشار نوبت اول: ۱۳۹۳/۱۱/۱۲
تاریخ انتشار نوبت دوم: ۱۳۹۳/۱۱/۲۷
علی زیوری‌حبیبی
رئیس ثبت اسناد و املاک بهار

اداره ثبت اسناد و املاک
حوزه ثبت ملک بهار

هیأت موضوع قانون تعیین تکلیف وضعیت ثبتی اراضی و ساختمان‌های فاقد سند رسمی
آگهی موضوع ماده ۳ قانون و ماده ۱۳ آیین‌نامه قانون تعیین تکلیف وضعیت ثبتی و اراضی و ساختمان‌های فاقد سند رسمی
برابر رأی شماره ۱۳۹۳۶۰۳۲۶۰۰۷۰۰۳۵۷۳ مورخه ۱۳۹۳/۰۹/۲۴ هیأت اول موضوع قانون تعیین تکلیف وضعیت ثبتی اراضی و ساختمان‌های فاقد سند رسمی مستقر در واحد ثبتی حوزه ثبت ملک بهار تصرفات مالکانه بلامعارض متقاضی آقای علی زینلی فرزند فتحعلی به شماره شناسنامه ۲۰ صادره از بهار در اعیانی شش دانگ یک باب خانه با پرداخت حق‌الارض به مالک عرصه به مساحت ۴۲۰/۲۲ مترمربع قسمتی از پلاک ۱۶۹۱ فرعی از ۱۳۹ اصلی واقع در بهار بخش چهار همدان خریداری از آقای اسماعیل امانی و خانم خاتون زینلی محرز گردیده است.
لذا به منظور اطلاع عموم مراتب در دو نوبت به فاصله ۱۵ روز آگهی می‌شود، در صورتی که اشخاص نسبت به صدور سند مالکیت متقاضی اعتراضی داشته باشند می‌توانند از تاریخ انتشار اولین آگهی به مدت دو ماه اعتراض خود را به این اداره تسلیم و پس از اخذ رسید، ظرف مدت یک ماه از تاریخ تسلیم اعتراض، دادخواست خود را به مراجع قضایی تقدیم نمایند. بدیهی است در صورت انقضای مدت مذکور و عدم وصول اعتراض طبق مقررات سند مالکیت صادر خواهد شد. م الف ۵۵۲۰
تاریخ انتشار نوبت اول: ۱۳۹۳/۱۱/۱۲
تاریخ انتشار نوبت دوم: ۱۳۹۳/۱۱/۲۷
علی زیوری‌حبیبی
رئیس ثبت اسناد و املاک بهار

اداره ثبت اسناد و املاک
حوزه ثبت ملک بهار

هیأت موضوع قانون تعیین تکلیف وضعیت ثبتی اراضی و ساختمان‌های فاقد سند رسمی
آگهی موضوع ماده ۳ قانون و ماده ۱۳ آیین‌نامه قانون تعیین تکلیف وضعیت ثبتی و اراضی و ساختمان‌های فاقد سند رسمی
برابر رأی شماره ۱۳۹۳۶۰۳۲۶۰۰۷۰۰۳۶۱۸ مورخه ۱۳۹۳/۰۹/۲۷ هیأت اول موضوع قانون تعیین تکلیف وضعیت ثبتی اراضی و ساختمان‌های فاقد سند رسمی مستقر در واحد ثبتی حوزه ثبت ملک بهار تصرفات مالکانه بلامعارض متقاضی آقای علی زینلی فرزند فتحعلی به شماره شناسنامه ۲۰ صادره از بهار در اعیانی شش دانگ یک باب خانه با پرداخت حق‌الارض به مالک عرصه به مساحت ۲۶۷/۶۳ مترمربع قسمتی از پلاک ۱۶۷۱ فرعی از ۱۳۹ اصلی واقع در بهار بخش چهار همدان خریداری از خانم معصومه نوروزی محرز گردیده است.
لذا به منظور اطلاع عموم مراتب در دو نوبت به فاصله ۱۵ روز آگهی می‌شود، در صورتی که اشخاص نسبت به صدور سند مالکیت متقاضی اعتراضی داشته باشند می‌توانند از تاریخ انتشار اولین آگهی به مدت دو ماه اعتراض خود را به این اداره تسلیم و پس از اخذ رسید، ظرف مدت یک ماه از تاریخ تسلیم اعتراض، دادخواست خود را به مراجع قضایی تقدیم نمایند. بدیهی است در صورت انقضای مدت مذکور و عدم وصول اعتراض طبق مقررات سند مالکیت صادر خواهد شد. م الف ۵۵۱۸
تاریخ انتشار نوبت اول: ۱۳۹۳/۱۱/۱۲
تاریخ انتشار نوبت دوم: ۱۳۹۳/۱۱/۲۷
علی زیوری‌حبیبی
رئیس ثبت اسناد و املاک بهار

اداره ثبت اسناد و املاک
حوزه ثبت ملک بهار

هیأت موضوع قانون تعیین تکلیف وضعیت ثبتی اراضی و ساختمان‌های فاقد سند رسمی
آگهی موضوع ماده ۳ قانون و ماده ۱۳ آیین‌نامه قانون تعیین تکلیف وضعیت ثبتی و اراضی و ساختمان‌های فاقد سند رسمی
برابر رأی شماره ۱۳۹۳۶۰۳۲۶۰۰۷۰۰۳۵۹۰ مورخه ۱۳۹۳/۰۹/۲۵ هیأت اول موضوع قانون تعیین تکلیف وضعیت ثبتی اراضی و ساختمان‌های فاقد سند رسمی مستقر در واحد ثبتی حوزه ثبت ملک بهار تصرفات مالکانه بلامعارض متقاضی آقای ابراهیم جلیلی فرزند محمد به شماره شناسنامه ۱۹۰۵۵ صادره از بهار در اعیانی شش دانگ یک باب خانه با پرداخت حق‌الارض به مالک عرصه به مساحت ۱۵۱/۳۷ مترمربع قسمتی از پلاک ۳۱۷ فرعی از ۱۳۹ اصلی واقع در بهار بخش چهار همدان خریداری از آقای حاج محمد جلیلی محرز گردیده است.
لذا به منظور اطلاع عموم مراتب در دو نوبت به فاصله ۱۵ روز آگهی می‌شود، در صورتی که اشخاص نسبت به صدور سند مالکیت متقاضی اعتراضی داشته باشند می‌توانند از تاریخ انتشار اولین آگهی به مدت دو ماه اعتراض خود را به این اداره تسلیم و پس از اخذ رسید، ظرف مدت یک ماه از تاریخ تسلیم اعتراض، دادخواست خود را به مراجع قضایی تقدیم نمایند. بدیهی است در صورت انقضای مدت مذکور و عدم وصول اعتراض طبق مقررات سند مالکیت صادر خواهد شد. م الف ۵۵۰۲
تاریخ انتشار نوبت اول: ۱۳۹۳/۱۱/۱۲
تاریخ انتشار نوبت دوم: ۱۳۹۳/۱۱/۲۷
علی زیوری‌حبیبی
رئیس ثبت اسناد و املاک بهار

اداره ثبت اسناد و املاک
حوزه ثبت ملک بهار

هیأت موضوع قانون تعیین تکلیف وضعیت ثبتی اراضی و ساختمان‌های فاقد سند رسمی
آگهی موضوع ماده ۳ قانون و ماده ۱۳ آیین‌نامه قانون تعیین تکلیف وضعیت ثبتی و اراضی و ساختمان‌های فاقد سند رسمی
برابر رأی شماره ۱۳۹۳۶۰۳۲۶۰۰۷۰۰۳۵۹۱ مورخه ۱۳۹۳/۰۹/۲۵ هیأت اول موضوع قانون تعیین تکلیف وضعیت ثبتی اراضی و ساختمان‌های فاقد سند رسمی مستقر در واحد ثبتی حوزه ثبت ملک بهار تصرفات مالکانه بلامعارض متقاضی آقای محمدرضا مهری فرزند ابراهیم به شماره شناسنامه ۱۵۷۰۵ صادره از بهار در اعیانی شش دانگ یک باب خانه با پرداخت حق‌الارض به مالک عرصه به مساحت ۱۸۰/۷۱ مترمربع قسمتی از پلاک ۵۱۲ فرعی از ۱۳۹ اصلی واقع در بهار بخش چهار همدان خریداری از آقای عنایت‌اله مهری محرز گردیده است.
لذا به منظور اطلاع عموم مراتب در دو نوبت به فاصله ۱۵ روز آگهی می‌شود، در صورتی که اشخاص نسبت به صدور سند مالکیت متقاضی اعتراضی داشته باشند می‌توانند از تاریخ انتشار اولین آگهی به مدت دو ماه اعتراض خود را به این اداره تسلیم و پس از اخذ رسید، ظرف مدت یک ماه از تاریخ تسلیم اعتراض، دادخواست خود را به مراجع قضایی تقدیم نمایند. بدیهی است در صورت انقضای مدت مذکور و عدم وصول اعتراض طبق مقررات سند مالکیت صادر خواهد شد. م الف ۵۵۸۰
تاریخ انتشار نوبت اول: ۱۳۹۳/۱۱/۱۲
تاریخ انتشار نوبت دوم: ۱۳۹۳/۱۱/۲۷
علی زیوری‌حبیبی
رئیس ثبت اسناد و املاک بهار

اداره ثبت اسناد و املاک
حوزه ثبت ملک بهار

هیأت موضوع قانون تعیین تکلیف وضعیت ثبتی اراضی و ساختمان‌های فاقد سند رسمی
آگهی موضوع ماده ۳ قانون و ماده ۱۳ آیین‌نامه قانون تعیین تکلیف وضعیت ثبتی و اراضی و ساختمان‌های فاقد سند رسمی
برابر رأی شماره ۱۳۹۳۶۰۳۲۶۰۰۷۰۰۳۶۲۹ مورخه ۱۳۹۳/۰۹/۲۷ هیأت اول موضوع قانون تعیین تکلیف وضعیت ثبتی اراضی و ساختمان‌های فاقد سند رسمی مستقر در واحد ثبتی حوزه ثبت ملک بهار تصرفات مالکانه بلامعارض متقاضی خانم سهیلا طلائی امین فرزند اصغر به شماره شناسنامه ۱۳۹ صادره از بهار در اعیانی شش دانگ یک باب خانه با پرداخت حق‌الارض به مالک عرصه به مساحت ۸۹/۴۷ مترمربع قسمتی از پلاک ۱۵۹۴ و ۱۵۹۶ فرعی از ۱۳۹ اصلی واقع در بهار بخش چهار همدان خریداری از آقای محمدعلی طلایی امین محرز گردیده است.
لذا به منظور اطلاع عموم مراتب در دو نوبت به فاصله ۱۵ روز آگهی می‌شود، در صورتی که اشخاص نسبت به صدور سند مالکیت متقاضی اعتراضی داشته باشند می‌توانند از تاریخ انتشار اولین آگهی به مدت دو ماه اعتراض خود را به این اداره تسلیم و پس از اخذ رسید، ظرف مدت یک ماه از تاریخ تسلیم اعتراض، دادخواست خود را به مراجع قضایی تقدیم نمایند. بدیهی است در صورت انقضای مدت مذکور و عدم وصول اعتراض طبق مقررات سند مالکیت صادر خواهد شد. م الف ۵۵۳۶
تاریخ انتشار نوبت اول: ۱۳۹۳/۱۱/۱۲
تاریخ انتشار نوبت دوم: ۱۳۹۳/۱۱/۲۷
علی زیوری‌حبیبی
رئیس ثبت اسناد و املاک بهار

دانش آموزان برتر درسی، هنری و ورزشی دبیرستان شهید فاضلیان دوره اول سال ۱۳۹۴-۱۳۹۳

آفرین بر همت والایتان

نفرات برتر درسی

محمدمهدی زارعی
رتبه سوم پایه هفتم
معدل ۱۹/۸۶

امیرحسین قره‌باغی
رتبه سوم
پایه هفتم معدل ۱۹/۸۶

حسین الوندی
رتبه سوم پایه هفتم
معدل ۱۹/۸۶

علیرضا لطفی‌نژاد
رتبه دوم پایه هفتم
معدل ۱۹/۹۳

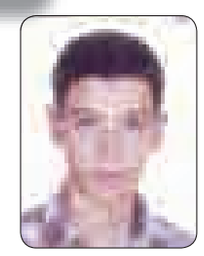
محمدمهدی صحبتی
رتبه دوم پایه هفتم
معدل ۱۹/۹۳

محسن دستجردی
رتبه اول پایه هفتم
معدل ۲۰

اکبر قنبری
رتبه اول پایه هفتم
معدل ۲۰

محمدسعید صدر
رتبه اول پایه هفتم
معدل ۲۰

حامد رضایی سرو
رتبه اول پایه هفتم
معدل ۲۰

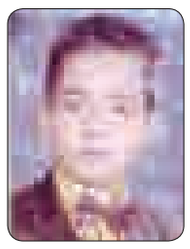
محمدامین کرمی
رتبه اول پایه هفتم
معدل ۲۰

محمدرضا کربلایی حسنخانی
رتبه اول پایه هفتم
معدل ۲۰

علی موسلی
رتبه سوم پایه هشتم
معدل ۱۹/۷۹

محمدحسین قلی‌پور
رتبه سوم
پایه هشتم مدل ۱۹/۷۹

محمدرضا حمیدی‌مقدم
رتبه دوم پایه هشتم
معدل ۱۹/۸۶

محمدمهدی یادگاری
رتبه دوم پایه هشتم
معدل ۱۹/۸۶

امیرحسین موسعلی
رتبه دوم پایه هشتم
معدل ۱۹/۸۶

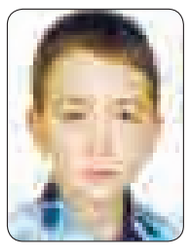
محمد موسعلی
رتبه اول پایه هشتم
معدل ۱۹/۹۳

برگزاری نماز جماعت

انتخابات شورای دانش آموزی

* اهم فعالیت‌های عمرانی

۱- سنگ و سکوبندی کلاس‌ها و راهروها با سنگ گرانیت
۲- تجهیز ۹ کلاس به تابلوی هوشمند حرفه‌ای و کامپیوتر
۳- تغییر سیستم گرمایشی بخاری گازی به شوفاژ
۴- اقدام جهت راه‌اندازی سایت و شبکه کامپیوتری و اینترانت در تمامی کلاس‌ها

* اهم فعالیت‌های آموزشی

۱- برگزاری آزمون‌های پیشرفت تحصیلی
۲- برگزاری کلاس‌های تقویتی و پیشرفته درسی
۳- برگزاری آزمون ریاضی کانگورو
۴- برگزاری ۲ مرحله جلسات دیدار با اولیا
۵- صدور کارنامه تحلیلی و حرفه‌ای نمرات مستمر و نوبت اول
۶- کسب معدل بالای ۱۸ توسط ۸۰درصد دانش‌آموزان در نوبت اول

* اهم فعالیت‌های پرورشی

۱- کسب ۱۷ رتبه استانی و ناحیه در مسابقات قرآنی، فرهنگی و هنری
۲- تشکیل ستاد امر به معروف و نهی از منکر
۳- برگزاری دعای توسل و زیارت عاشورا
۴- تشکیل جلسات حلقه‌های صالحین
۵- دیدار با خانواده شهدا
۶- زیارت گلزار شهدا
۷- حضور و سخنرانی کارشناسان بهداشتی
۸- تشکیل جلسات آموزش خانواده
۹- ارائه خدمات مشاوره‌ای
۱۰- برنامه تغذیه سالم

نفرات برتر فرهنگی و هنری

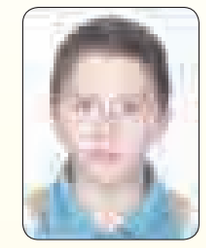
مهدی رضایتی آشنا
بافندگی

علی رضایتی آشنا
معرق

ابوالفضل خانلر
خوشنویسی

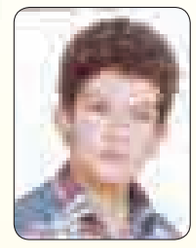
امیرحسین حاجتی
مطالعه و تحقیق

محمدمهدی سلیمانی
شعر

حسین الوندی
شعر

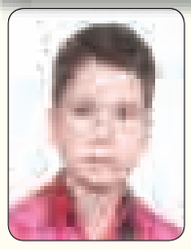
مهدی عزتی
کاریکاتور

رضا شیرزادی جاوید
داستان

علیرضا عزیزی
آبرنگ، مطالعه، تحقیق

محمدمهدی زارعی
مدادرنگ

محمدرضا شکری قانع
طراحی

محمدمهدی ضیاءفر
طراحی-مطالعه تحقیق

میلاد براتی
مدادرنگی

علیرضا مهدوی‌نژاد
وبلاگ

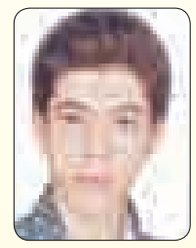
علی بخشی
وبلاگ

صالح حمزه‌ای
شعر

محمدعرفان علوی
مطالعه و تحقیق

عارف درویشی
داستان

محمدحسین معصومی
مطالعه و تحقیق

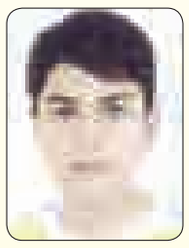
محمدمهدی یادگاری
مطالعه و تحقیق

مبین حسینی
وبلاگ

محمد موسعلی
مطالعه و تحقیق

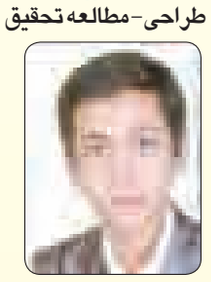
محمدمهدی نعمتی
قرائت قرآن

محمدمهدی یادگاری
رتبه سوم کتابخوانی ناحیه

پارسا دهقان
مداحی

علیرضا لطفی‌نژاد
مفاهیم قرآن

محمدرضا ادبی اختر
قرائت قرآن

امیرحسین خسروبیگی
آبرنگ

مجتبی زارعی
اذان

حسام‌الدین سلیمی
مداحی

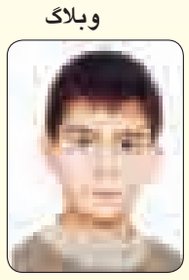
محمدمهدی رحیمی‌مهرنیا
مفاهیم قرآن

محمد نیازی
اذان

برگزاری حلقه صالحین

نفرات برتر ورزشی (رشته فوتسال- مقام دوم ناحیه)

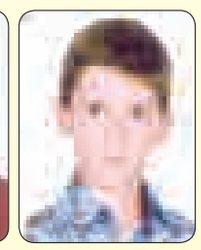
محمدرضا کرمی
فوتسال

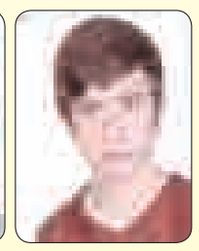
پویامحمدی
فوتسال

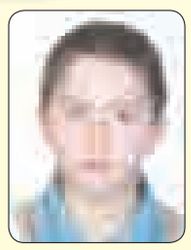
مهدی رضایتی آشنا
فوتسال

شایان صابری منش
فوتسال

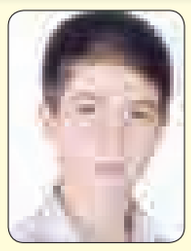
مهدی خورشید
فوتسال

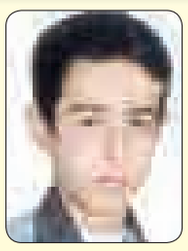
محمد قدسی راغب سید جواد حسینی
فوتسال

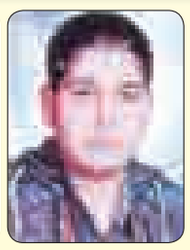
سلیمان بیات
فوتسال

علی موسی
فوتسال

اهم عناوین ورزشی

۱- کسب ۳ مقام قهرمانی استانی در رشته کاراته توسط دانش‌آموز حسین ملک‌پوریان
۲- کسب مقام قهرمانی استانی کاراته توسط دانش‌آموز محمدمهدی نعمتی
۳- کسب مقام قهرمای استانی در رشته کشتی فرنگی توسط دانش‌آموز محمد یوسفی‌اقتدار.
۴- کسب مقام سوم کشتی فرنگی یادواره شهدای ورزشکار شهرستان بهار توسط دانش آموز ابوالفضل خانلر

با تقدیرو تشکر فراوان از مدیریت محترم آموزش و پرورش ناحیه ۲ همدان و انجمن اولیا و مربیان، دبیران، معاونین مدرسه شهید فاضلیان

پیام تاریخ، تمدن و فرهنگ مادستان
The Message Of Madestan's History & Civilization & Culture
روزنامه همدان پیام
۷
دوشنبه ● ۲۷ بهمن‌ماه ۱۳۹۳ ● شماره ۲۲۹۰
گردشگری و میراث
gardesh@hamedanpayam.com

ابلاغ آیین‌نامه ارتقای امنیت گردشگران به دستگاه‌های امنیتی

امیدواریم با اجرای آیین‌نامه ارتقای امنیت گردشگران مصوبه شورای امنیت ملی، گردشگر برگشتی نداشته باشیم.

به گزارش میراث آریا؛ رئیس سازمان میراث فرهنگی، صنایع دستی و گردشگری با عنوان این مطلب گفت: هماهنگی‌های خوبی با وزارت اطلاعات داشتیم تا کمترین مشکل را داشته باشیم. فهرست دیپورت‌ها اصلاح شده و خیلی امیدواریم ویزاها با کمترین مشکل نسبت به گذشته صادر شود و دیگر گردشگر برگشتی نداشته باشیم. مسعود سلطانی‌فر افزود: گردشگران خارجی قوانین ایران را پذیرفته‌اند و با قاطعیت می‌توان گفت که ۹۹ درصد گردشگران خارجی ملاحظات ما را در ایران رعایت کرده‌اند.

«تعطیلات رؤیایی» تعطیل شد؟!

دیوان عدالت اداری شکایت دفتر خدمات مسافرتی تعطیلات رؤیایی - منتخب فدراسیون فوتبال در اجرای تورهای جام جهانی ۲۰۱٤ - مبنی بر ابطال لغو مجوزش را رد کرد.

به گزارش ایسنا، به دنبال تخلفات دفتر خدمات مسافرتی تعطیلات رؤیایی، کمیته فنی اداره میراث فرهنگی و گردشگری استان تهران شهریورماه امسال پس از بررسی تخلفات و شکایت‌هایی که از این آژانس شده بود، حکم لغو مجوز (تعطیلی) این آژانس را صادر کرد. این آژانس طبق اظهارات معاون گردشگری کشور تا زمان صدور رأی کمیسیون عالی سازمان میراث فرهنگی و گردشگری باید تعطیل می‌شد و مجاز نبود فعالیت کند؛ اما تعطیلات رؤیایی بدون توجه به احکام صادره به کار خود ادامه داد.

ایران و ترکیه موافقت‌نامه گردشگری فی‌مابین را اجرایی می‌کنند

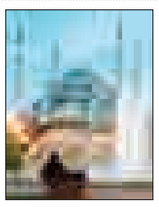

موافقت‌نامه همکاری‌های گردشگری ایران و ترکیه با تأیید هیأت دولت ترکیه اجرایی شد. به گزارش مهر، براساس مصوبه هیأت دولت ترکیه پروسه قانونی اجرایی شدن این موافقت‌نامه از سوی ترکیه به پایان رسید. این موافقت‌نامه در جریان سفر حسن روحانی در خردادماه گذشته که در آن نخستین نشست شورای‌عالی همکاری‌های راهبردی ایران و ترکیه نیز برگزار شد، به همراه ۱۰ سند دیگر همکاری بین مقامات ۲ کشور به امضا رسیده بود. به موجب این موافقت‌نامه، ایران و ترکیه قوانین و مقررات خود را در زمینه طرح‌های سرمایه‌گذاری در صنعت گردشگری با یکدیگر مبادله خواهند کرد.

پایان هشتمین نمایشگاه بین‌المللی گردشگری

همدان در هشتمین نمایشگاه بین‌المللی گردشگری و صنایع وابسته تهران خوش درخشید.

همدان در سالن ۳۸ نمایشگاه بین‌المللی تهران در حالی حضور پیدا کرد که به واسطه به نمایش گذاشتن داشته‌های استان مورد توجه بازدیدکنندگان قرار گرفت.

اما متمایزترین روز این حضور یکشنبه ۲٦ بهمن‌ماه همزمان با سومین روز برگزاری نمایشگاه برای استان رقم خورد. در این روز از ساعت ۱۵ بعدازظهر برنامه فرهنگی ویژه همدان به اجرا در خواهد آمد.

در روزهای برگزاری این نمایشگاه ظرفیت‌های تاریخی و فرهنگی استان توسط میراث فرهنگی، صنایع دستی و گردشگری همدان به نمایش گذاشته شد.

همچنین شرکت سیاحتی علیصدر، مجموعه تفریحی توریستی گنجنامه و هنرمندان صنایع دستی با ارائه بهترین‌ها توجه بازدیدکنندگان را در این نمایشگاه به خود جلب کردند.

همدان در شرایطی در این نمایشگاه حضور پیدا کرده است که برنامه‌های ویژه هشتمین جشنواره زمستانی در استان در حال برگزاری است.

مدیرکل میراث فرهنگی، صنایع دستی و گردشگری استان همدان استقبال مردم از غرفه همدان را در هشتمین نمایشگاه گردشگری و صنایع وابسته تهران قابل ملاحظه دانست و گفت: فعالان گردشگری حاضر در غرفه استان همدان در دومین روز نمایشگاه گردشگری و صنایع وابسته تهران، پذیرای مشتاقان و علاقه‌مندان بودند.

ریحان‌سروش‌مقدم‌برگزاری‌نمایشگاه‌های تخصصی را در حوزه گردشگری اقدامی تأثیرگذار در توسعه کمی و کیفی آن دانست و اظهار کرد: رویدادهای نمایشگاهی از یک سو زمینه لازم جهت بیان ویژگی‌های اساسی محصول توسط عرضه‌کنندگان و از سوی دیگر امکان بروز علایق و سلایق مشتریان و متقاضیان را فراهم کرد.

وی هشتمین نمایشگاه بین‌المللی گردشگری تهران را فرصتی خواند که مناسب‌ترین شرایط برای تفاهم متقابل در زمینه داد و ستد، همکاری‌های دو جانبه و سرمایه‌گذاری‌های مشترک را فراهم می‌کند.

به گفته سروش‌مقدم، رویدادهای نمایشگاهی از این جهت که طیف وسیعی از دست‌اندرکاران و نقش‌آفرینان بخش‌های مختلف یک صنعت را به صورت متمرکز در یک مکان و در زمان خاص گردهم آورده است و زمینه لازم جهت معرفی مستقیم نوآوری‌ها و خلاقیت‌ها را فراهم می‌آورد، از مطلوبیت زیادی برخوردار است که موجب استفاده بهینه از زمان و هزینه شد.

مدیرکل میراث فرهنگی، صنایع دستی و گردشگری همدان ادامه داد: نمایشگاه‌های گردشگری فرصت طلایی برای معرفی مقاصد گردشگری ملی و محلی و همچنین محل عرضه بسته‌های سفر از سوی تورگردانان عمده به خرده فروش‌ها (دفاتر خدمات مسافرتی) و از سوی خرده‌فروش‌ها به مصرف‌کنندگان در یک محیط رقابتی کاملاً سالم است.

هشتمین نمایشگاه بین‌المللی گردشگری و صنایع‌وابسته تهران در فضایی به مساحت ۲٦ هزار مترمربع در محل دائمی نمایشگاه بین‌المللی تهران باحضور ۱۰ کشور چین، تایلند، هندوستان، ویتنام، ونزوئلا، ارمنستان، تونس، کره‌جنوبی، ترکیه‌وسوئیس برگزار شد.

براساس این گزارش با توجه به اینکه نمایشگاه بین‌المللی گردشگری و صنایع وابسته هر سال یکی از موضوعات و پدیده‌های طبیعی، تاریخی یا فرهنگی را به عنوان نمایشگاه معرفی و مطرح می‌کند، امسال "کویر" به عنوان زمینه محوری نمایشگاه در محل سالن ۳۸ جایی که استان‌های کشور حضور دارند به نمایش درمی‌آید و این سالن با طرح کاروانسرا غرفه‌آرایی شد.

این نمایشگاه که حداقل به ۱٤۵ سازمان و برند گردشگری دنیا معرفی شده است، در ۷ سالن برگزار شد و ۳۲۰ شرکت داخلی و خارجی در این نمایشگاه حضور پیدا کردند.

بر همین اساس تقسیم‌بندی گروه‌ها و سالن‌های تحت پوشش عبارت است از هتل‌ها و مراکز اقامتی: سالن A٤٤، دفاتر خدمات مسافرتی و گردشگری: B٤٤، کشورهای خارجی: ٤۰ همکف، صنایع دستی: سالن ٤۰ طبقه اول، استان‌ها (ادارات کل میراث فرهنگی استان‌ها): سالن ۳۸، مراکز گردشگری، شرکت‌های سرمایه‌گذاری، مراکز آموزشی و فرهنگی، نشریات و کتاب‌های تخصصی، خطوط حمل‌ونقل، گردشگری سلامت، بانک‌ها و بیمه‌ها: سالن ٤۱، صنایع وابسته و تجهیزات: سالن A۳۱،B۳۱.

هشتمین نمایشگاه بین‌المللی گردشگری با حمایت و همکاری مستقیم سازمان میراث فرهنگی، صنایع دستی و گردشگری کشور تا ۲٦ بهمن‌ماه ۱۳۹۳در محل دائمی نمایشگاه‌های بین‌المللی تهران برگزار شد.

گفتنی است، هشتمین نمایشگاه بین‌المللی گردشگری و صنایع وابسته تهران ۲۳ بهمن‌ماه با حضور طالب ریفایی، دبیرکل سازمان جهانی جهانگردی، اسحاق جهانگیری، معاون اول رئیس‌جمهور، مسعود سلطانی‌فر، معاون رئیس‌جمهور و رئیس سازمان میراث فرهنگی، صنایع دستی و گردشگری در محل نمایشگاه‌های بین‌المللی آغاز به کار کرد و این رویداد تا دوشنبه ۲۷ بهمن‌ماه به کار خود پایان داد.

۲۸ بهمن تا ۵ اسفندماه

همدان نمایشگاه مبل و منبت برگزار می‌کند

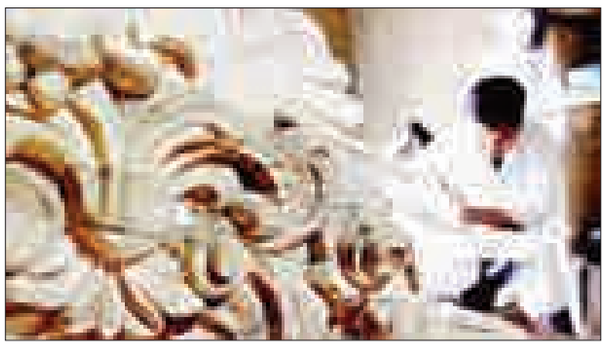

معاون صنایع دستی و میراث فرهنگی همدان گفت: به منظور ایجاد بازار فروش برای هنرمندان منبت و تأمین نیازمندی‌های شهروندان در آستانه سال نو، نمایشگاه تخصصی مبل و منبت برگزار می‌شود.

علیرضا قاسمی افزود: نمایشگاه تخصصی مبل و منبت همزمان با ایام جشنواره زمستانی از ۲۸ بهمن تا پنجم اسفندماه به مدت یک هفته در محل دائمی نمایشگاه‌های بین‌المللی همدان برگزار می‌شود.

معاون صنایع دستی اداره کل میراث فرهنگی همدان خاطرنشان کرد: در این نمایشگاه محصولات مبلمان و منبت استان با حضور هنرمندان تولیدکننده مبل و منبت ضمن ارائه ورک‌شاپ منبت‌کار، نسبت به فروش و عرضه مبلمان با قیمت مناسب می‌پردازند.

وی بیان کرد: در این نمایشگاه که به صورت تخصصی منبت برگزار می‌شود، از همه منبت‌کاران استان دعوت شده تا در این نمایشگاه حضور یابند.

قاسمی تأکید کرد: با توجه به برودت هوا و مساعد نبودن شرایط جوی، بازار روز صنایع‌دستی همدان که قرار بود در ایام جشنواره زمستانی در محلات مختلف همدان برگزار شود، لغو شد.

وی با بیان اینکه در حاشیه این نمایشگاه سوغات و هنردست هنرمندان نیز به معرض نمایش گذاشته می‌شود، افزود: علاقه‌مندان به هنرهای دستی می‌توانند در این ایام از این نمایشگاه بازدید کنند.

معاون صنایع دستی و میراث فرهنگی همدان با بیان اینکه ۲ شهر تویسرکان و ملایر در زمینه مبل و منبت فعالیت بیشتری دارند، خاطرنشان کرد: هنرمندان شهرستان‌های تویسرکان، ملایر و همدان بیشترین تولیدات منبت را دارند، اما مرکز اصلی تولیدات مبل و منبت در شهرستان تویسرکان است.

وی در پایان سخنانش با بیان اینکه کارگاه‌های مبل و منبت در تمام استان پراکنده هستند، اظهار کرد: در استان همدان ۱۰ هزار کارگاه تولید مبل و منبت وجود دارد که بیشتر آنها در شهرستان‌های تویسرکان و ملایر مشغول به فعالیت هستند.

خبر

دبیرکل سازمان جهانی جهانگردی:
درهای ایران به روی گردشگران باز است

دبیرکل سازمان جهانی جهانگردی در سخنرانی خود به مناسبت گشایش هشتمین نمایشگاه بین‌المللی گردشگری تهران گفت: برگزاری نمایشگاه بین‌المللی گردشگری تهران به معنای گشودن درهای ایران به روی گردشگران جهان است.

به گزارش میراث آریا؛ طالب ریفایی با ابراز خشنودی از سفر به ایران پس از ٤ سال افزود: ایران داستان‌های زیادی برای گردشگران جهان دارد.

ریفایی تأکید کرد: برگزاری این نمایشگاه به معنای گشودن درهای ایران به روی گردشگران است. دبیرکل سازمان جهانی جهانگردی همچنین تأکید کرد: همین ۲ هفته پیش سازمان جهانی جهانگردی از ثبت رکورد جدید رشد ٤/۷ درصدی گردشگری جهان در سال ۲۰۱٤ خبر داد که براساس آن یک میلیارد و ۱۳۸ میلیون گردشگر در جهان جابجا شدند که یک انقلاب در گردشگری جهان است. ریفایی افزود: در منطقه آسیا و پاسیفیک فعالیت‌های خلاقانه در حوزه گردشگری ادامه یافت و این منطقه توانست سال گذشته به رشد ۵ درصدی برسد.

دبیرکل سازمان جهانی جهانگردی در سخنان خود اعلام کرد: در سال ۲۰۱۳، ٤ میلیون و ۷۰۰ هزار گردشگر به ایران سفر کردند و ایران نشان داد که به تنهایی در حوزه ورود گردشگر رشد داشته است.

وی گفت: ایران توانست یک میلیارد و ۳۰۰ میلیون دلار از محل گردشگری ورودی درآمد داشته باشد و در فرایند جذب گردشگر نیز موفق باشد. وی سیاست‌های مربوط به تسهیل در صدور و لغو ویزا به گردشگران را یکی از چالش‌های گردشگری ایران اعلام کرد که می‌تواند به جذب گردشگران بیشتر به کشور منجر شود.

ریفایی بیان کرد: گردشگری یک فرصت اقتصادی برای ایران است و می‌تواند چهره واقعی ایران را به جهان نشان دهد و حتی به اقتصاد جوامع محلی نیز کمک کند.

پارینه

بررسی شمشیر تاریخی "شمشیر" با فناوری‌های نو

یک شمشیر تاریخی، به سبک شمشیرهای ایرانی به نام "شمشیر" که در بریتانیا نگهداری می‌شود، با روش‌های نوین آزمایشگاهی غیرتهاجمی توسط محققان مورد بررسی قرارگرفت.

یک شمشیر منحنی تک‌لبه به طول ۷۵ سانتی‌متر که دقیقاً به نام واژه پارسی "شمشیر" شهرت دارد و در مجموعه‌های بریتانیا نگهداری می‌شود، با استفاده از روش‌ها و فناوری‌های نوین در علوم متالوگرافی و شکاف نوترونی توسط یک تیم پژوهشی در دانشگاه فلورانس مورد تحقیق و بررسی قرار گرفت.

به گزارش "یوروک الرت" ایتالیا قدیمی‌ترین خاستگاه شناخته شده این شمشیر تاریخی که در قالب و به سبک ایرانی ساخته شده، در اصل به هندوستان در قرن ۱۸ و اوایل قرن ۱۹ میلادی باز می‌گردد.

طبق همین گزارش، نمونه‌هایی برای آزمایش و بررسی‌های آزمایشگاهی از این شمشیر برای استفاده از بخش‌های تخریب شده این شیء، گردآوری و ارسال شد تا مورد مطالعات میکروسکوپی قرار گیرد.

این شمشیر همچنین به منظور استفاده از روش SNS (منبع نوترون اسپالاسیون) برای آزمایش‌های غیرتهاجمی به مرکز تحقیقاتی ISIS در آزمایشگاه "راترفورد اپلتون" درکشور انگلستان ارسال شده است.

نتیجه این بررسی‌ها نشان داد که این شمشیر که اکنون در مجموعه "والاس" درکشور بریتانیا نگهداری می‌شود، از جنس فولاد "ووتز" ساخته شده است که نوعی فولاد خالص پرکربن است.

جهانگرد

ایران را برای گردشگری انتخاب کنید

کاردار موقت سفارت جمهوری اسلامی ایران در مالزی از مردم مالزی خواست تا ایران را به عنوان مقصد گردشگری خود انتخاب کنند.

مجید صفار که به مناسبت سالگرد پیروزی انقلاب اسلامی ایران با خبرگزاری رسمی مالزی (برناما) سخن می‌گفت، اظهار کرد: مالزیایی‌ها باید تشویق شوند که ایران را برای مقصد گردشگری خود انتخاب کنند تا میهمان‌نوازی و دوستی مردم ایران را تجربه کنند.

برعکس برداشت منفی موجود از سوی رسانه‌های غربی، ایران با سابقه ۷ هزار ساله تاریخی در واقع کشوری امن بوده و مکان‌ها و سایت‌های بسیاری برای بازدید از سوی گردشگران خارجی دارد.

اگر شما از شهری کوچک یا روستایی در ایران بازدید کنید، مردم چه با شما آشنا باشند یا نه، شما را به راحتی به منزل خود برای صرف نهار یا شام دعوت می‌کنند. من نمی‌دانم این موضوع در کشورهای دیگر هم صادق است یا نه، ولی گردشگران پس از دیدار از ایران معمولاً می‌گویند به هیچ وجه فکر نمی‌کردند این کشور را آنگونه که دیده‌اند، ببینند. کاردار موقت ایران در مالزی با بیان اینکه تعداد گردشگران مالزیایی که سالیانه از ایران دیدار می‌کنند در مقایسه با ۷۰ تا ۸۰ هزار گردشگر ایرانی که در سال ۲۰۱۳ به مالزی سفر کرده‌اند اندک بوده، خواستار اصلاح این روند شد و گفت: لازم است آمار مربوط متعادل شود تا درک و تفاهم عمیق‌تری بین مردم ۲ کشور به وجود آمده و همکاری‌های سیاسی، اقتصادی و فرهنگی ۲ کشور گسترش یابد.

یادداشت

زمستان فصل خانه‌نشینی نیست

بیشتر ایرانیان بهترین فرصت سفر را روزهای آغازین سال و فصل تابستان می‌دانند و اگر از آنها بپرسید به کجا سفر می‌کنید به یقین یکی از مناطق شمالی کشور را به عنوان مقصد خود بیان می‌کنند. این بیانگر آن است که سفر برای ایرانیان، یعنی هوای خوب و فصل تابستان. دلیل آن‌هم روشن است؛ زیرا ایام تعطیل با شروع سال نو آغاز می‌شود و پس از آن، شهروندان فقط در فصل تابستان مجال سفر دارند. به عبارت دیگر، ما تنها کشوری هستیم که تعطیلات زمستانی نداریم.

ما ایرانی‌ها به این ویژگی کشورمان می‌گوییم "چهار فصل داشتن" در یک زمان! خیلی ساده است؛ یعنی اینکه تنوع آب‌وهوایی در ایران به‌گونه‌ای است که هر سلیقه آب‌وهوایی را سیراب می‌کند. شمال، جنوب، شرق و غرب، هر ذائقه‌ای که دارید، می‌توانید تصمیم به سفر بگیرید سفر خوبی در پیش خواهید داشت؛ در این‌باره میراث‌فرهنگی گزارشی تهیه کرده است.

ایران به دلیل گستردگی و تنوع بوم‌شناختی و بلندی‌های متنوع، دارای شرایط آب‌وهوایی بسیار متفاوت است که این شرایط سبب شده تا مسافرت در این کشور در ٤ فصل سال رونق داشته باشد. تمامی جاده‌های کشور آخر هفته‌ها شاهد تردد خانواده‌هایی است که برای دیدن جاذبه‌های طبیعی، تاریخی و فرهنگی بار سفر را بسته‌اند و فرهنگ سفر در ایرانیان فرهنگ جا افتاده‌ای است.

این روزها سفر به نقاط مختلف کشور به دلیل سرمای هوا کاهش یافته است، اما سرمای هوا هنوز عاشقان اصلی سفر را مأیوس نکرده و مناطق زیبا و دیدنی کشور در زمستان نیز پذیرای میهمانان ویژه خود است. نکته‌ای که نه مسئولان و نه شهروندان آن را باور ندارند اینکه زمستان هم مثل تابستان فصل سفر است، فصل خانه‌نشینی و پناه‌بردن به گوشه دنج و خلوت خانه نیست. اگر یک مسافر خارجی باشید و بخواهید به ایران سفر کنید، پس از اینکه به کشورتان برگردید و از شما درباره یکی از اصلی‌ترین ویژگی‌های ایران بپرسند، احتمالاً خواهید گفت: «کشور عجیبی است در شمالش باران می‌بارید و جنوبش گرم و شرجی بود. در استان‌های غربی و شمال غربی‌اش هم زمین از برف سفیدپوش شده بود!»

در زمستان که معمولاً از ماه دوم پاییز آغاز شده و تا عید نوروز طول می‌کشد (در فواصل ماه‌های دسامبر تا فوریه) اکثر مناطق کشور به شدت سرد است در حالی که در تابستان (ژوئن تا آگوست) گرمای هوا به ٤۰ درجه سانتیگراد بالای صفر می‌رسد.

میانگین سالانه دما در ایران از شمال غربی به شمال شرقی تغییر می‌کند و از منهای ۱۰ درجه سانتیگراد در آذربایجان تا به ۳۰ - ۲۵ درجه سانتیگراد در جنوب و جنوب‌شرقی می‌رسد.

نواحی ساحلی جنوب و شمال ایران در مقایسه با مناطق مرکزی و کوهستانی الگوی هواشناختی بسیار متنوعی دارد.

شهرهای شیراز، اصفهان، تهران، مشهد و تبریز که مهمترین مراکز جلب جهانگرد هستند آب‌وهوای بسیار متنوعی دارند. شیراز با ٤ ماه هوای گرم در صدر این فهرست قرار می‌گیرد و تبریز با یک‌ماه هوای گرم در ردیف آخر قرار دارد.

اداره ثبت اسناد و املاک حوزه ثبت ملک بهار

هیأت موضوع قانون تعیین تکلیف وضعیت ثبتی اراضی و ساختمان‌های فاقد سند رسمی
آگهی موضوع ماده ۳ قانون و ماده ۱۳ آیین‌نامه قانون تعیین تکلیف وضعیت ثبتی و اراضی و ساختمان‌های فاقد سند رسمی
برابر رأی شماره ۱۳۹۳۶۰۳۲۶۰۰۷۰۰۳۶۳۳ مورخه ۱۳۹۳/۰۹/۲۹ هیأت اول موضوع قانون تعیین تکلیف وضعیت ثبتی اراضی و ساختمان‌های فاقد سند رسمی مستقر در واحد ثبتی حوزه ثبت ملک بهار تصرفات مالکانه بلامعارض متقاضی آقای بهرام محمودی فرزند محمدباقر به شماره شناسنامه ۱۰۶۵۴ صادره از بهار در اعیانی شش دانگ یک باب خانه با پرداخت حق‌الارض به مالک عرصه به مساحت ۳۱۲/۳۴ مترمربع قسمتی از پلاک ۱۵۹۸ فرعی از ۱۳۹ اصلی واقع در بهار بخش چهار همدان خریداری مع‌الواسطه از مالک اولیه محرز گردیده است.
لذا به منظور اطلاع عموم مراتب در دو نوبت به فاصله ۱۵ روز آگهی می‌شود، در صورتی که اشخاص نسبت به صدور سند مالکیت متقاضی اعتراضی داشته باشند می‌توانند از تاریخ انتشار اولین آگهی به مدت دو ماه اعتراض خود را به این اداره تسلیم و پس از اخذ رسید، ظرف مدت یک ماه از تاریخ تسلیم اعتراض، دادخواست خود را به مراجع قضایی تقدیم نمایند. بدیهی است در صورت انقضای مدت مذکور و عدم وصول اعتراض طبق مقررات سند مالکیت صادر خواهد شد. م الف ۵۵۶۶
تاریخ انتشار نوبت اول: ۱۳۹۳/۱۱/۱۲
تاریخ انتشار نوبت دوم: ۱۳۹۳/۱۱/۲۷
علی زیوری‌حبیبی– رئیس ثبت اسناد و املاک بهار

اداره ثبت اسناد و املاک حوزه ثبت ملک بهار

هیأت موضوع قانون تعیین تکلیف وضعیت ثبتی اراضی و ساختمان‌های فاقد سند رسمی
آگهی موضوع ماده ۳ قانون و ماده ۱۳ آیین‌نامه قانون تعیین تکلیف وضعیت ثبتی و اراضی و ساختمان‌های فاقد سند رسمی مستقر در واحد ثبتی حوزه ثبت ملک بهار تصرفات مالکانه بلامعارض متقاضی حسین قاسمی فرزند رجبعلی به شماره شناسنامه ۵۶۰ صادره از بهار در اعیانی شش دانگ یک باب خانه با پرداخت حق‌الارض به مالک عرصه به مساحت ۱۴۴/۵۲ مترمربع قسمتی از پلاک ۱۳۹ اصلی واقع در بهار بخش چهار همدان خریداری از آقای سید عباس عظیمی محرز گردیده است.
لذا به منظور اطلاع عموم مراتب در دو نوبت به فاصله ۱۵ روز آگهی می‌شود، در صورتی که اشخاص نسبت به صدور سند مالکیت متقاضی اعتراضی داشته باشند می‌توانند از تاریخ انتشار اولین آگهی به مدت دو ماه اعتراض خود را به این اداره تسلیم و پس از اخذ رسید، ظرف مدت یک ماه از تاریخ تسلیم اعتراض، دادخواست خود را به مراجع قضایی تقدیم نمایند. بدیهی است در صورت انقضای مدت مذکور و عدم وصول اعتراض طبق مقررات سند مالکیت صادر خواهد شد. م الف ۵۵۸۲
تاریخ انتشار نوبت اول: ۱۳۹۳/۱۱/۱۲
تاریخ انتشار نوبت دوم: ۱۳۹۳/۱۱/۲۷
علی زیوری‌حبیبی– رئیس ثبت اسناد و املاک بهار

اداره ثبت اسناد و املاک حوزه ثبت ملک بهار

هیأت موضوع قانون تعیین تکلیف وضعیت ثبتی اراضی و ساختمان‌های فاقد سند رسمی
آگهی موضوع ماده ۳ قانون و ماده ۱۳ آیین‌نامه قانون تعیین تکلیف وضعیت ثبتی و اراضی و ساختمان‌های فاقد سند رسمی
برابر رأی شماره ۱۳۹۳۶۰۳۲۶۰۰۷۰۰۳۶۹۱ مورخه ۱۳۹۳/۱۰/۰۷ هیأت اول موضوع قانون تعیین تکلیف وضعیت ثبتی اراضی و ساختمان‌های فاقد سند رسمی مستقر در واحد ثبتی حوزه ثبت ملک بهار تصرفات مالکانه بلامعارض متقاضی آقای عباس حاجی آقاجانی فرزند ابراهیم به شماره شناسنامه ۴۶ صادره از بهار در سه دانگ مشاع از شش دانگ یک باب خانه به مساحت ۱۵۱/۷۳ مترمربع قسمتی از پلاک ۱۳۹ اصلی واقع در بهار بخش چهار همدان خریداری مع الواسطه از مالک رسمی آقای عبدا... روشن محرز گردیده است.
لذا به منظور اطلاع عموم مراتب در دو نوبت به فاصله ۱۵ روز آگهی می‌شود، در صورتی که اشخاص نسبت به صدور سند مالکیت متقاضی اعتراضی داشته باشند می‌توانند از تاریخ انتشار اولین آگهی به مدت دو ماه اعتراض خود را به این اداره تسلیم و پس از اخذ رسید، ظرف مدت یک ماه از تاریخ تسلیم اعتراض، دادخواست خود را به مراجع قضایی تقدیم نمایند. بدیهی است در صورت انقضای مدت مذکور و عدم وصول اعتراض طبق مقررات سند مالکیت صادر خواهد شد. م الف ۵۵۷۸
تاریخ انتشار نوبت اول: ۱۳۹۳/۱۱/۱۲
تاریخ انتشار نوبت دوم: ۱۳۹۳/۱۱/۲۷
علی زیوری‌حبیبی– رئیس ثبت اسناد و املاک بهار

اداره ثبت اسناد و املاک حوزه ثبت ملک بهار

هیأت موضوع قانون تعیین تکلیف وضعیت ثبتی اراضی و ساختمان‌های فاقد سند رسمی
آگهی موضوع ماده ۳ قانون و ماده ۱۳ آیین‌نامه قانون تعیین تکلیف وضعیت ثبتی و اراضی و ساختمان‌های فاقد سند رسمی
برابر رأی شماره ۱۳۹۳۶۰۳۲۶۰۰۷۰۰۳۵۸۵ مورخه ۱۳۹۳/۰۹/۲۴ هیأت اول موضوع قانون تعیین تکلیف وضعیت ثبتی اراضی و ساختمان‌های فاقد سند رسمی مستقر در واحد ثبتی حوزه ثبت ملک بهار تصرفات مالکانه بلامعارض متقاضی آقای یوسف حاج آقاجانی فرزند ابراهیم به شماره شناسنامه ۲۰۱۷۳ صادره از بهار در سه دانگ مشاع از شش دانگ یک باب خانه به مساحت ۱۵۱/۷۳ مترمربع قسمتی از پلاک ۱۳۹ اصلی واقع در بهار بخش چهار همدان خریداری مع الواسطه از مالک رسمی آقای عبداله روشن محرز گردیده است.
لذا به منظور اطلاع عموم مراتب در دو نوبت به فاصله ۱۵ روز آگهی می‌شود، در صورتی که اشخاص نسبت به صدور سند مالکیت متقاضی اعتراضی داشته باشند می‌توانند از تاریخ انتشار اولین آگهی به مدت دو ماه اعتراض خود را به این اداره تسلیم و پس از اخذ رسید، ظرف مدت یک ماه از تاریخ تسلیم اعتراض، دادخواست خود را به مراجع قضایی تقدیم نمایند. بدیهی است در صورت انقضای مدت مذکور و عدم وصول اعتراض طبق مقررات سند مالکیت صادر خواهد شد. م الف ۵۵۷۶
تاریخ انتشار نوبت اول: ۱۳۹۳/۱۱/۱۲
تاریخ انتشار نوبت دوم: ۱۳۹۳/۱۱/۲۷
علی زیوری‌حبیبی– رئیس ثبت اسناد و املاک بهار

اداره ثبت اسناد و املاک حوزه ثبت ملک بهار

هیأت موضوع قانون تعیین تکلیف وضعیت ثبتی اراضی و ساختمان‌های فاقد سند رسمی
آگهی موضوع ماده ۳ قانون و ماده ۱۳ آیین‌نامه قانون تعیین تکلیف وضعیت ثبتی و اراضی و ساختمان‌های فاقد سند رسمی
برابر رأی شماره ۱۳۹۳۶۰۳۲۶۰۰۷۰۰۳۶۸۸ مورخه ۱۳۹۳/۱۰/۰۷ هیأت اول موضوع قانون تعیین تکلیف وضعیت ثبتی اراضی و ساختمان‌های فاقد سند رسمی مستقر در واحد ثبتی ملک بهار تصرفات مالکانه بلامعارض متقاضی آقای محمد طاهری فرزند اقامعلی به شماره شناسنامه ۱۰۶۰۸ صادره از بهار در اعیانی شش دانگ یک باب خانه با پرداخت حق‌الارض به مالک عرصه به مساحت ۳۷۸/۶۲ مترمربع قسمتی از پلاک ۲۲۹ فرعی از ۱۳۹ اصلی واقع در بهار بخش چهار همدان خریداری مع‌الواسطه از مالک رسمی آقای غلامرضا بهمنی محرز گردیده است.
لذا به منظور اطلاع عموم مراتب در دو نوبت به فاصله ۱۵ روز آگهی می‌شود، در صورتی که اشخاص نسبت به صدور سند مالکیت متقاضی اعتراضی داشته باشند می‌توانند از تاریخ انتشار اولین آگهی به مدت دو ماه اعتراض خود را به این اداره تسلیم و پس از اخذ رسید، ظرف مدت یک ماه از تاریخ تسلیم اعتراض، دادخواست خود را به مراجع قضایی تقدیم نمایند. بدیهی است در صورت انقضای مدت مذکور و عدم وصول اعتراض طبق مقررات سند مالکیت صادر خواهد شد. م الف ۵۴۹۹
تاریخ انتشار نوبت اول: ۱۳۹۳/۱۱/۱۲
تاریخ انتشار نوبت دوم: ۱۳۹۳/۱۱/۲۷
علی زیوری‌حبیبی– رئیس ثبت اسناد و املاک بهار

پیام تاریخ، تمدن و فرهنگ مادستان
The Message Of Madestan's History & Civilization & Culture
روزنامه همدان پیام
۸
دوشنبه ● ۲۷ بهمن‌ماه ۱۳۹۳ ● شماره ۲۲۹۰
حادثه
hadese@hamedanpayam.com

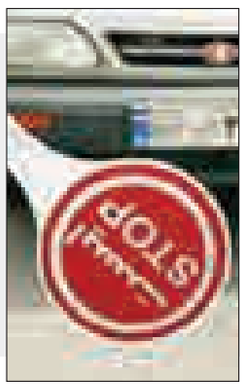

توقیف ۲ خودرو با ۸ میلیون ریال خلافی در همدان

یک دستگاه خودروی سواری پراید با ۴۹ میلیون و ۶۰۰ هزار ریال و یک دستگاه سواری پژو ۲۰۶ با ۳۳ میلیون ریال خلافی پرداخت نشده در همدان توقیف شدند.

رئیس پلیس راهنمایی و رانندگی استان همدان در این زمینه گفت: مأموران پلیس راهور شهرستان همدان در حین کنترل تخلفات، با سواری پراید نقره‌ای مواجه شدند که پس از استعلام از سامانه اجراییات مشخص شد خودرو دارای ۲۹۶ جریمه پرداخت نشده جمعاً به مبلغ ۴۹ میلیون و ۶۰۰ هزار ریال خلافی است.

حسین طلایی افزود: بر اساس ماده ۸ قانون رسیدگی به تخلفات رانندگی در صورتی که مبلغ خلافی خودرویی بیش از ۱۰ میلیون ریال باشد پس از ابلاغ و مهلت یک ماهه به مالک خودرو جهت پرداخت دیون دولتی، در صورتی که مالک نسبت به پرداخت جرایم معوقه خود اقدام نکند خودرو تا پرداخت کامل دیون دولتی در توقیف پلیس قرار خواهد گرفت. لذا خودروی مذکور جهت سیر مراحل قانونی به پارکینگ منتقل شد.

وی همچنین از توقیف یک دستگاه پژو ۲۰۶ سفید نیز با جریمه ۳۳ میلیون ریالی خبر داد.

این مقام انتظامی اظهار کرد: مأموران پلیس راهور به یک دستگاه سواری ۲۰۶ سفید رنگی که به صورت نامتعارف و منجر به سد معبر در خیابان میرزاده عشقی شهر همدان متوقف بود مشکوک شدند که پس از استعلام مشخص شد که خودرو دارای ۷۴ تخلف پرداخت نشده در مجموع به مبلغ ۳۳ میلیون ریال است که خودرو پس از مراجعه مالک به پارکینگ منتقل شد.

طلایی از رانندگان و مالکان وسایل نقلیه خواست ضمن رعایت قوانین و مقررات راهنمایی‌ورانندگی از ارتکاب به تخلفات خودداری کنند و با استعلام مبلغ خلافی خود به صورت پیامک به شماره ۱۱۰۱۲۰۲۰۲۰ و یا سایت 120rahvar از مبلغ خلافی خود آگاه شوند.

حادثه در ایران

زورگیری ٤ دوست از زنان و مردان بازنشسته

٤ نفر که با همکاری یکدیگر از افراد بازنشسته زورگیری می‌کردند، شناسایی و دستگیر شدند.

به گزارش باشگاه خبرنگاران، در پی وقوع سرقت‌های جیب‌بری مشابه توسط ٤ سرنشین یک دستگاه خودروی پراید مشکی که به ظاهر یکی از سرنشینان آن مدعی شکستگی دست خود به مالباختگان شده بود، موضوع جهت رسیدگی و دستگیری سارقان در دستور کار پایگاه دوم پلیس آگاهی تهران بزرگ قرار گرفت.

اظهارات تعدادی از مالباختگان:

با توجه به رسیدگی ویژه در خصوص سرقت‌های جیب‌بری توسط سرنشینان یک دستگاه خودروی پراید مشکی در پایگاه دوم آگاهی، پرونده وقوع سرقت‌های مشابه از سایر پایگاه‌های پلیس آگاهی و همچنین کلانتری‌های مناطق غرب تهران در پایگاه دوم پلیس آگاهی تجمیع شد.

بررسی اظهارات بیشتر مالباختگان نشان داد که بیشتر سرقت‌ها از زنان و مردانی صورت گرفته که در سنین بازنشستگی به سر می‌برند.

در ادامه رسیدگی به پرونده سرقت‌های صورت گرفته توسط سرنشینان یک دستگاه خودروی پراید مشکی، پرونده‌هایی با موضوع "زورگیری در پوشش مسافرکش" به پایگاه دوم پلیس آگاهی تهران بزرگ ارجاع شد که در آن ٤ سرنشین یک دستگاه خودروی پراید مشکی با تهدید سلاح سرد و افشانه اقدام به زورگیری از مالباختگان کرده بودند. تمامی این سرقت‌ها در یک موضوع با یکدیگر شباهت داشتند و آن تلاش اولیه سارقان برای انجام سرقت به شیوه جیب‌بری بود؛ در این سرقت‌ها پس از آنکه مالباختگان متوجه قصد سارقان برای انجام سرقت شده بودند، سارقان با تغییر شیوه سرقت خود و با تهدید سلاح سرد و افشانه اقدام به زورگیری از آنها کرده بودند.

دستگیری متهمان:

با توجه به تعدد سرقت‌ها در مناطق شمال غرب تهران به‌ویژه در محدوده میدان کاج و منطقه سعادت‌آباد، تیم‌های ویژه‌ای از کارآگاهان پایگاه دوم پلیس آگاهی اقدام به اجرای طرح کنترل محل‌های احتمالی سرقت کرده و سرانجام در ساعت ۹ و ۳۰ دقیقه مورخه ۱۸ بهمن‌ماه موفق به شناسایی یک دستگاه خودروی پراید مشکی با ٤ سرنشینی شدندکه یکی از سرنشینان صندلی عقب خودرو، دستش را با آتل بسته بود.

با توجه به احتمال وقوع سرقت‌ها توسط سرنشینان این خودرو، کارآگاهان به راننده پراید دستور توقف داده اما راننده پراید با اطلاع از حضور پلیس در محل اقدام به فرار می‌نماید که در ترافیک خیابان مجبور به توقف می‌شود. با وجود توقف پراید، سرنشیان آن اقدام به فرار با پای پیاده می‌کنند اما سرانجام، در چند مرحله تعقیب و گریز و شلیک تیر هوایی توسط کارآگاهان، هر ٤ سرنشین خودروی پراید مشکی دستگیر و در بازرسی از آنها تعدادی چاقو و همچنین افشانه مورد استفاده در زورگیری از آنها کشف شد.

ادامه دهنده راه پدر:

با دستگیری هر ٤ عضو گروه به نام‌های علی محمد (۱۸ ساله)، سیروس (٤۲ ساله)، علیرضا (۱۹ ساله) و اکبر (۲٤ ساله)، یکی از متهمان علی‌محمد به عنوان فرزند یکی از مجرمان سابقه‌دار در زمینه جیب‌بری به نام علی‌حیدر شناسایی شد.

"علی حیدر . م" یکی از مجرمان سابقه‌دار در زمینه جیب‌بری است که در سال ۱۳۹۰ توسط کارآگاهان پایگاه دوم پلیس آگاهی و در یک تعقیب و گریز منجر به تیراندازی در بزرگراه شهید چمران، دستگیر و پس از سیر مراحل قضایی و به اتهام ارتکاب جرایم مختلف مرتبط با سرقت به ٤۰ سال زندان محکوم شده و تاکنون در زندان به سر می‌برد.

گم شدن تلفن همراه دردسرساز شد

عامل انتشار تصاویر خصوصی دختر جوان در همدان به دام افتاد

با اقدام سریع کارشناسان پلیس فتای همدان، عامل انتشار تصاویر خصوصی شهروند همدانی دستگیر شد.

رئیس پلیس فتای همدان با بیان این خبرگفت: در پی مراجعه شهروند همدانی و ارائه شکوائیه‌ای مبنی بر انتشار عکس‌های خصوصی وی در یکی از شبکه‌های اجتماعی، تحقیقات کارشناسان پلیس فتای همدان در این زمینه آغاز شد.

اکبر امینی افزود: در بررسی انجام شده مشخص شد، فرد یا افرادی ناشناس با دسترسی به عکس‌های خصوصی شاکی، آنها را در یکی از شبکه‌های اجتماعی منتشر کرده‌اند.

وی تصریح کرد: شاکی در اظهارات خود از مفقودشدن گوشی تلفن همراه خود خبر داده بود.

این مقام انتظامی افزود: تیم کارشناسان پلیس فتا با به کارگیری روش‌های علمی و در مدت‌زمان کوتاهی موفق به شناسایی و دستگیری فردی با هویت معلوم شد که متهم در بازجویی فنی به عمل آمده ضمن اقرار صریح به بزه ارتکابی از این عمل خود ابراز ندامت کرد.

رئیس پلیس فتای همدان در ادامه اظهار کرد: پرونده جهت سیر مراحل قانونی به دادسرای عمومی و انقلاب همدان فرستاده شد.

امینی در پایان از شهروندان خواست تا در نگهداری اطلاعات خصوصی خود حساسیت بیشتری به خرج دهند و از نگهداری تصاویر خصوصی بر روی گوشی‌های تلفن همراه خودداری کنند.

دستگیری سارق اینترنتی در همدان

رئیس پلیس فتای فرماندهی انتظامی استان همدان همچنین از دستگیری عامل برداشت اینترنتی ۵ میلیون ریالی در همدان خبر داد.

امینی در این باره گفت: در پی مراجعه شهروند همدانی و ارائه شکوائیه‌ای مبنی بر برداشت از حساب بانکی وی، کار کارشناسان پلیس فتای همدان در این زمینه آغاز شد.

به گزارش پایگاه خبری پلیس، وی افزود: در بررسی صورت گرفته مشخص شد، فرد ناشناسی با دسترسی به اطلاعات حساب شاکی، در چند مرحله اقدام به خرید شارژ تلفن همراه به صورت اینترنتی کرده است.

این مقام انتظامی با اشاره به اینکه در تحقیقات بعدی، فردی با هویت معلوم شناسایی شد، تصریح کرد: متهم با اخذ دستور از مقام قضایی متهم در یک عملیات غافلگیرانه دستگیر و مشخص شد از دوستان شاکی است.

رئیس پلیس فتای همدان در ادامه اظهار کرد: متهم به همراه پرونده جهت سیر مراحل قانونی به دادسرای عمومی و انقلاب همدان فرستاده شد.

امینی در پایان از شهروندان خواست تا ضمن هوشیاری بیشتر توصیه‌های ذیل را در انجام عملیات بانکی مدنظر داشته باشند.

۱- از در اختیار قرار دادن رمزهای عبور وکارت حساب بانکی به دیگران خودداری نمایند.

۲- رمزهای عبور خود را به صورت دوره‌ای تغییر دهند و از رمزهای قابل حدس زدن استفاده نکنند.

با مراجعه به شعب بانک‌های عامل، سرویس پیامک بانک خود را فعال کنند.

اعتراف سارق فیوج به سرقت از ١٤منزل در همدان

با دستگیری یکی از سارقان حرفه‌ای طایفه فیوج راز ١٤ فقره سرقت منزل در همدان فاش شد.

رئیس پلیس آگاهی استان همدان با بیان این مطلب گفت: در پی وقوع چند فقره سرقت منزل با شیوه و شگردی خاص در سطح شهر همدان، با توجه به اینکه سرقت‌ها فعالیت باندی از سارقان حرفه‌ای و سابقه‌دار را نشان می‌داد، نیاز به اقدامات پلیسی خاص و همه‌جانبه داشت، بنابراین در اجرای طرح تشدید مبارزه با سرقت مراتب با حساسیت در دستور کار اکیپی مشترک از کارآگاهان اداره مبارزه با سرقت و اطلاعات جنایی قرار گرفت.

به گزارش پایگاه خبری پلیس، رضا زارعی افزود: کارآگاهان در ابتدا با بررسی سوابق و پرونده‌های موجود نسبت به استخراج اطلاعات مورد نیاز و قابل پیگیری و تجزیه و تحلیل آنها اقدام کردند سپس با شناسایی جغرافیای جرم جهت پیگیری از تکرار سرقت‌ها، اکیپ‌های گشتی غیرمحسوس را به جغرافیای جرم اعزام کردند که این امر تا حدود زیادی در پیشگیری مؤثر واقع شد.

این مقام انتظامی در ادامه اظهار کرد: در نهایت یکی از سارقان طایفه فیوج شناسایی و دستگیر شد که در تحقیقات به عمل آمده از وی، ابتدا منکر هرگونه بزه انتسابی بوده که با تشویق و ترغیب وی به بیان واقعیت و ارائه مستندات و دلایل و مدارک لازم ناگزیر لب به اعتراف گشود و به ١٤ فقره سرقت منزل در سال‌های ۹۲ و۹۳ اقرار و اعتراف کرد.

زارعی تصریح کرد: در ادامه رسیدگی به پرونده با راهنمایی متهم همه محل‌های سرقت مورد تأیید قرار گرفت و مالباختگان شناسایی شدند و پرونده در معیت متهم به دادسرا ارسال و از آن طریق با قرار مناسب روانه زندان شد و تلاش پلیس برای شناسایی و دستگیری سایر همدستان متهم و خریداران اموال مسروقه ادامه دارد.

رئیس پلیس آگاهی انتظامی استان همدان در خاتمه از دستگیری سارق حرفه‌ای دیگری خبر داد و افزود: این سارق که در امر سرقت طلاجات، وجه نقد، اشیای کم‌حجم و با ارزش منزل فعالیت می‌کرد با هوشیاری کارآگاهان پلیس آگاهی استان دستگیر شد و در بازجویی‌ها به ۹ فقره سرقت منزل اعتراف کرد.

واژگونی پراید ۲ نفر را مجروح کرد

براثر واژگونی یک دستگاه خودروی پراید در آزادراه همدان- تهران ۲ سرنشین این خودرو مجروح شدند.

رئیس پلیس راه استان همدان اضافه کرد: بنا بر اظهارات راننده خودروی سانحه دیده، وی پس از شنیدن صدای زنگ تلفن همراه قصد پاسخ به مخاطب را داشته که خودرو از جاده خارج شده و واژگون می‌شود.

مهدی شاکری با بیان اینکه این خودرو در یک جاده هموار و صاف واژگون شده است، بیان کرد: (دلیل اصلی بروز این سانحه توجه نکردن به جلو از سوی راننده پراید بوده است.)

وی هشدار داد: (صحبت با تلفن همراه یا ارسال پیامک در حین رانندگی حواس راننده را پرت کرده و در بیشتر مواقع این موضوع منجر به خروج خودرو از جاده اصلی می‌شود.) وی گفت: درصد زیادی از سوانح رانندگی به علت بی‌توجهی به جلو ناشی از خستگی و خواب‌آلودگی یا صحبت با تلفن همراه رخ می‌هد که امید می‌رود رانندگان با توجه به هشدارهای پلیسی زمینه‌ساز بروز سوانح و به خطر انداختن جان سرنشینان خودرو نشوند.

Vakil@hamedanpayam.com

حقوق

تردیدی نیست که در جوامع امروزی با وجود روابط پیچیده در سطوح مختلف جامعه، آشنایی به حقوق فردی و اجتماعی از اساسی‌ترین نیازهای تک‌تک افراد جوامع است و آشنا نبودن به قوانین موضوعه و جاری می‌تواند موجب بروز مشکلات عدیده و تضییع حقوق فرد در اجتماع شود. با توجه به موارد گفته شده روزنامه همدان‌پیام با احساس تکلیف و برای انجام رسالت خود و تحقق این مهم یک ستون ثابت از صفحه ۸ روزنامه را در روزهای زوج هفته برای درج مطالب حقوقی و پاسخگویی به سؤالات آحاد جامعه به طور عام و مخاطبان ارجمند روزنامه به طور خاص در این حوزه اختصاص داده‌اند با این امید که با ارائه این خدمت رضایت بیش از پیش مخاطبان ارجمند فراهم شود.

قسمت هفتم

سؤال: این‌جانب اقدام به فروش اتومبیل خود به شخص ثالثی نمودم و بابت ثمن خریدار چک دوست خود را برای پرداخت ثمن به این‌جانب داد و این موضوع در قرارداد نیز قید شد که متأسفانه در سر رسید، چک برگشت شد و صادرکننده چک پول در حساب نداشت حال آیا من می‌توانم برای دریافت پول اتومبیل خود علیه خریدار اقدام کنم؟

پاسخ: وفق ماده ۳۳۸ قانون مدنی بیع عبارت است از تملیک عین به عوض معلوم بنابراین، پس از توافق و ایجاب و قبول مشتری مالک مبیع می‌شود و فروشنده مالک ثمن و در موضوع مطرح شده وقوع عقد بیع با ثمن معین محقق است و ثمن چکی است متعلق به شخص ثالث و این موضوع در قرارداد ذکر شده و بایع با قبول چک ثالث موافق بوده و آن را بابت ثمن دریافت کرده است، لذا موضوع از مصادیق بند دوم ماده ۲۹۲ قانون مدنی می‌باشد و فروشنده حق مراجعه به خریدار را ندارد ولو اینکه چک بی‌محل بوده و برگشت شده باشد و در این صورت خریدار با دادن چک شخص ثالث به فروشنده و قبول چک شخص ثالث از طرف فروشنده برای خریدار در معامله انجام شده برائت ذمه حاصل شده است و دیگر مراجعه به وی وجاهت قانونی ندارد و فروشنده صرفاً می‌تواند برای وصول وجه چک به شخص ثالث (صادرکننده چک) مراجعه کند.

سؤال: این‌جانب اتومبیل خود را به شخص ثالثی به مبلغ ۳۱ میلیون تومان فروخته‌ام و خریدار یک فقره چک به مبلغ ۳۱ میلیون تومان به این‌جانب از بابت پرداخت وجه اتومبیل داده است که متأسفانه با مراجعه به بانک چک به دلیل کسر موجودی برگشت شده است آیا این‌جانب می‌توانم اتومبیل خود را مسترد کنم؟

پاسخ: در عرف معاملات چک وسیله پرداخت ثمن می‌باشد نه خود ثمن و در واقع مشتری با صدور چک پرداخت ثمن را به بانک محال علیه حواله می‌دهد از آنجا که به موجب ماده ۳۹۵ قانون مدنی اگر مشتری ثمن را در موعد مقرر تأدیه نکند بایع حق خواهد داشت که بر طبق مقررات مراجعه به خیار تأخیر ثمن معامله را فسخ و یا از حاکم اجبار مشتری به تأدیه ثمن را بخواهد. لذا شما می‌توانید از دادگاه فسخ معامله را خواستار شده و یا اجبار مشتری را به تأدیه وجه چک (ثمن معامله) بخواهید بنابراین در پرداخت به وسیله چک وقتی پرداخت محقق میگردد که وجه چک از بانک محال علیه وصول شود.

سوال:همسر اینجانب اقدام به مطالبه مهریه نموده و در اجرای احکام ۱/٤ حقوق اینجانب را توقیف کرده است و اتومبیل بنده را نیز توقیف کرده آیا می تواند حساب مربوط به یارانه اینجانب را نیز توقیف کند؟

پاسخ: با عنایت به ماده ٤۹ قانون اجرای احکام مدنی محکوم له می تواند در صورتیکه محکوم علیه در راستای اجراییه صادره مالی جهت اجرای حکم به واحد اجرای احکام معرفی ننماید هر مالی که از محکوم علیه معرفی نماید از اجرای احکام تقاضای توقیف آن را جهت اجرای حکم و وصول محکوم به بنماید بنابراین اگر در حساب شما که یارانه نقدی واریز می‌گردد و موجودی باشد محکوم‌له می‌تواند تقاضای توقیف نماید، اما در خصوص اتومبیل اگر چنانچه در شأن محکوم علیه بوده و متناسب با موقعیت اجتماعی و شخصیت وی باشد جزء مستثنیات دین محسوب و با تقاضای محکوم علیه از آن رفع بازداشت به عمل خواهد آمد.

لطفاً سؤالات و پیشنهادات و انتقادات خود را از طریق سامانه پیامکی ۱۰۰۰۶۰۶۶ و یا آدرس الکترونیکی vakil@hamedanpayam.com و یا از طریق شماره تلفن ۰۸۱۳۸۲۶۱۵۸۷ همه روزه از ساعت ۱۰ تا ١٤ با ما در میان بگذارید.

سودوکو ۲۲۹۰

	5	1		8			2	
			9					6
					4			
5	6		1	2			7	
7					5			1
		9			6		4	2
4				6				
	1		7				6	
		8		9	1			

پاسخ‌های شماره قبل

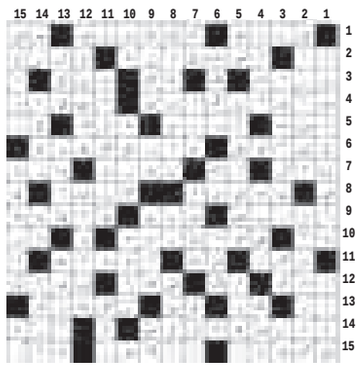

۴	۸	۱	۳	۲	۷	۹	۵	۶
۹	۲	۳	۶	۵	۱	۷	۸	۴
۷	۵	۶	۹	۴	۸	۳	۲	۱
۸	۷	۲	۱	۹	۵	۶	۴	۳
۳	۴	۵	۸	۷	۶	۲	۱	۹
۶	۱	۹	۴	۳	۲	۵	۷	۸
۱	۹	۷	۵	۸	۳	۴	۶	۲
۵	۳	۸	۲	۶	۴	۱	۹	۷
۲	۶	۴	۷	۱	۹	۸	۳	۵

جدول ۲۲۹۰

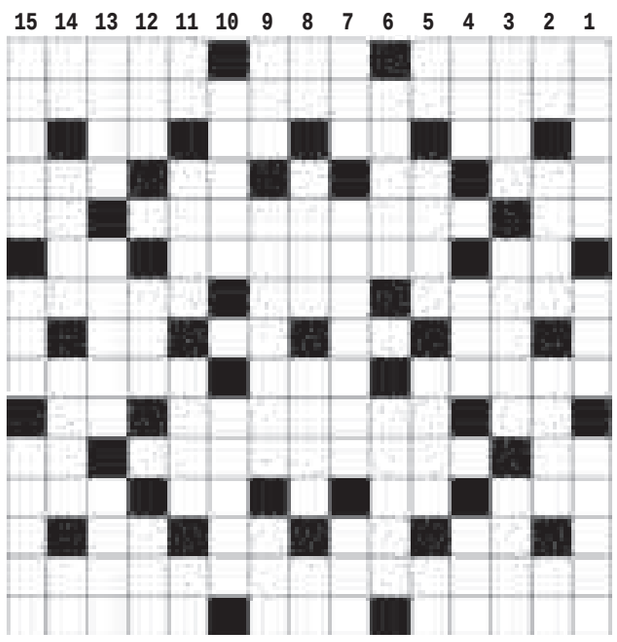

افقی

۱- شعله ور - سرزمین بلقیس - چپاول ۲- پدر جغرافیای نوین ایران ۳- من و تو - از شهرهای تهران - ماه سرد - اثر پا ۴- محل گذر - رمق آخر - همراه آشغال - میوه باب گلو ۵- ناچیز - سنگی منصوب بر خانه کعبه - شهر ریشه ۶- واحد سطح - ماشین - دوبار هم قد ۷- مشکل و سخت - پرنده آش سرد کن - گسترده و پهن ۸- ساز شاکی - پشم نرم - حرف پیروزی - علامت مفعولی ۹- سم خورده - تنگی نفس - اختراع کننده ۱۰- حرف تعجب - لقب اسفندیار - نیز ۱۱- حرف فاصله - رمان چخوف - غوزه پنبه ۱۲- ریخت و شکل - لنگه بار - مرطوب - مقابل ۱۳- از ما بهتران - صنم - چای انگلیسی - از نهاد برآید ۱۴- از اثرهای معروف همایون عامری ۱۵- خواندن قرآن - ماه پرتابی ! - خراب و منهدم

عمودی

۱- اسناد - برپاکردنی صیاد - جدایی ۲- اثر چربی - سیخ کباب - راکب - سخن یاوه ۳- باقیمانده - هدیه ای به عروس خانم - جدا از هم ۴- رب النوع زمین - زن بی شوهر - بازداشتن ۵- صدای کلفت - درودگر - آئینه - گوشت آذری ۶- گرم شدن - فرقه عربستان ۷- زهرآگین - از انواع خط - اریکه ۸- ناپسند - سیب آذری است و نیز فیلمی از اکبر صادقی - صدر - او ۹- از اسماء حسنی به معنای یکتا - دارای شرف و اعتبار - درخت انداز ۱۰- دیپلماتیک - نظم ونسق ۱۱- هزار کیلو - از دهستانهای فومن - نور دهنده - وی ۱۲- کلام شرط - قیمت کالا - تصدیق فارسی ۱۳- وسیله نجاری - شب را در جایی ماندن - لعاب نشاسته ۱۴- برآمدگی ته لاستیک - جامه و پوشاک - اسرار - توان آخر ۱۵- از رودهای مهم ازبکستان - فرمانبردار - پرنده شکاری

پیام تاریخ، تمدن و فرهنگ مادستان
The Message Of Madestan's History & Civilization & Culture
روزنامه همدان پیام
۹
دوشنبه ● ۲۷ بهمن‌ماه ۱۳۹۳ ● شماره ۲۲۹۰
جامعه
ejtemaei@hamedanpayam.com

آزادی زندانیان غیرعمد با پرداخت ۱۰۰۰ تومان

مدیرعامل ستاد دیه کشور با بیان اینکه ۳ برابر ظرفیت زندان‌های کشور زندانی داریم، گفت: با هزار تومان می‌توانیم در آزادی یک زندانی جرایم غیرعمد و غیرکلاهبردار سهیم باشیم.

سید اسدا... جولایی در گفت‌وگو با ایرنا با بیان اینکه سال گذشته مردم از طریق خودپردازها ۳ میلیارد و ۶۰۰ میلیون تومان به ستاد دیه کمک کردند، افزود: مردم می‌توانند حتی کمک‌های زیر میلیونی (خرد) خود را نیز برای آزادی زندانیان جرایم غیرعمد واریز کنند.

کاهش ۱۶ درصدی صدور مجوز سقط درمانی

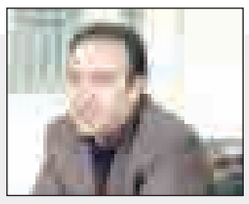

مدیرکل پزشکی قانونی همدان گفت: صدور مجوز سقط درمانی توسط پزشکی قانونی همدان در ۱۰ ماهه امسال نسبت به مدت مشابه سال قبل ۱۶ درصد کاهش داشته است.

علی‌احسان صالح در گفت‌وگو با فارس اظهار کرد: ۱۱۱ مجوز سقط درمانی در ۱۰ ماهه امسال صادر شده در حالی که در مدت زمان مشابه سال گذشته این تعداد ۱۳۳ مورد بوده است.

۵۰ درصد بازنشستگان زیرخط فقر

عضو هیأت رئیسه کمیسیون اجتماعی مجلس از تلاش و اصرار نمایندگان برای افزایش قانونی حقوق بازنشستگان براساس نرخ تورم خبر داد. محمداسماعیل سعیدی در گفت‌وگو با مهر، افزود: آمارها نشان می‌دهد که بیش از ۵۰ درصد بازنشستگان حقوق کمتر از ۲ میلیون تومان دریافت می‌کنند و براساس گفته وزیر رفاه، زیر خط فقر بوده و از عهده هزینه‌های زندگی خود و خانواده‌شان برنمی‌آیند.

چندخطی به بهانه برگزاری جشنواره بازی‌های بومی‌ومحلی

بازی‌های دوران کودکی به کجا می‌روند؟

اینکه می‌گویند جا انداختن بازی‌های فراموش شده‌ای مثل هفت‌سنگ یا طناب‌کشی، یا نه اصلاً "یک قل دو قل" خودمان سخت است، بی‌برو و برگرد حقیقت دارد.

آن زمان که توپ هفت‌سنگ را برداشته و تا آنجا که قدرت داشتیم برای ریختن سنگ‌ها هدف‌گیری می‌کردیم، آن زمان که نه با کفش‌های آنچنانی مثل "نایک" و "آدیداس" بلکه با کفش‌هایی که در خوش‌بینانه‌ترین حالت فقط پاره نبود! به زمین خاکی‌ها می‌رفتیم و با کرکری‌های جذاب، "الک دولک" بازی می‌کردیم یا همان زمان که برای طناب‌کشی خودمان را در قامت رستم دستان تصور می‌کردیم، هیچ‌گاه این فکر به ذهنمان نمی‌رسید که روزگاری، علم با این بازی‌های بومی و محلی چه‌ها که نمی‌کند!

باور کنید اصلاً این تصور را هم به ذهن راه نمی‌دادیم که بازی‌های محبوب و دوست‌داشتنی قدیم جای خود را به پدیده‌های بدیعی مثل "ایکس باکس" و "پلی استیشن" بدهد.

حالا بماند که این بازی‌های کامپیوتری چه عوارضی مثل تنبلی، چاقی و خشونت را به دنبال دارند. مسأله اینجاست که چرا بازی‌های جذاب و ریشه‌داری چون طناب‌کشی را به باد فراموشی سپرده‌ایم؟

رئیس هیأت ورزش‌های روستایی و بومی‌ومحلی همدان در این خصوص گفت: متأسفانه بازی‌های پرتحرک و بانشاط در بین کودکان و نوجوانان، جای خود را به بازی‌های کم‌تحرک و مضر کامپیوتری داده است. این مسأله مشکلات عدیده‌ای برای کودکان و نوجوانان از جمله تنبلی، چاقی و خشونت را به همراه دارد.

مهرداد نادری‌فر با بیان اینکه با رشد بازی‌های کامپیوتری بازی‌های بومی رو به فراموشی رفته‌اند، اظهار کرد: متأسفانه نسل جدید با آداب و آیین‌های بومی بیگانه شده‌اند.

وی بر احیای بازی‌های بومی در فضای فرهنگی و آموزشی مدارس تأکید کرد و گفت: بازی‌های بومی و محلی قابلیت‌های خوبی در ایجاد نشاط و شادی واقعی در کودکان و نوجوانان دارند.

رئیس هیأت ورزش‌های روستایی و بومی‌ومحلی همدان بیان کرد: باید با اجرای بازی‌های بومی و محلی، نسبت به احیای فرهنگ بومی منطقه‌ای در نسل جدید، کاهش گرایش به بازی‌های رایانه‌ای و ایجاد شادی و نشاط در کودکان و نوجوانان اقدامات لازم انجام شود.

نادری‌فر یادآور شد: ورزش‌های سنتی و بازی‌های بومی و محلی با وجود اقبال عمومی و علاقه‌مندی همگانی مردم زمینه بسیار مناسبی برای ایجاد همدلی و وفاق در بین مردم است.

وی برگزاری جشنواره‌های بومی و محلی در اماکن بسته را یک فرصت مغتنم برای برگزاری این بازی‌ها در فصل زمستان دانست و افزود: با توجه به اینکه در فصل زمستان بیشتر مردم به ویژه در روستاها مشغولیت خاصی ندارند این فرصت برای هیأت ورزش روستایی ایجاد شده تا با برگزاری جشنواره‌های ورزشی تحرک خاصی به مردم در این مناطق ببخشد.

آ> سالن فردوسی، میزبان جشنواره بزرگ بازی‌های بومی‌ومحلی

رئیس هیأت ورزش‌های روستایی و بازی‌های بومی و محلی استان همدان در ادامه از برگزاری جشنواره ورزش‌های بومی و محلی در سالن فردوسی خبر داد.

وی افزود: جشنواره‌های ورزش‌های بومی و محلی از چند روز پیش در شهرستان‌های تابعه استان آغاز شده است و هیأت ورزش‌های روستایی و عشایری همراه با اداره کل ورزش و جوانان استان همدان و با همکاری اداره کل میراث فرهنگی و گردشگری، فردا جشنواره بزرگ بازی‌های بومی و محلی را برگزار خواهد کرد.

نادری‌فر با بیان اینکه این جشنواره‌ها به مناسبت دهه مبارک فجر و همچنین همزمان با جشنواره زمستانی همدان در حال برگزاری است، اظهار کرد: با توجه به فصل سرما و رکود ورزش در بسیاری از مناطق، هیأت ورزش‌های روستایی و عشایری این فرصت را مغتنم دانسته و برنامه‌ها و جشنواره‌های فرهنگی و ورزشی را با همکاری ادارات ورزش‌وجوانان در سطح شهرستان‌ها در دست اجرا دارد.

وی با اشاره به لزوم توجه، همکاری و مساعدت ارگان‌های مختلف با هیأت ورزشی روستایی و بازی‌های بومی و محلی استان برای برگزاری این برنامه‌ها تأکید کرد: دومین جشنواره بومی و محلی با حضور ۱۲۰ ورزشکار زن و مرد در قالب ۹ تیم در ۲ بخش نمایشی و رقابتی امروز بعدازظهر در سالن فردوسی برگزار می‌شود.

رئیس هیأت ورزش‌های روستایی و بازی‌های بومی و محلی استان همدان در این باره گفت: در این جشنواره ورزشکاران شهرستان‌های همدان، رزن، تویسرکان، نهاوند، اسدآباد، مریانج، ملایر، فامنین و بهار حضور دارند و در بخش نمایشی به اجرای بازی‌هایی از جمله طناب‌کشی، هفت سنگ، گردوبازی، کمربندبازی، دستمال‌قاپی و دال‌پلان خواهند پرداخت.

وی ادامه داد: در بخش مسابقه دوستانه هم شرکت‌کنندگان در ۲ رشته طناب‌کشی و دال‌پلان با هم به رقابت خواهند پرداخت.

کاهش سهمیه سوخت تاکسی‌های برون‌شهری و وانت‌بارهای غیرفعال

رئیس ستاد مدیریت حمل‌ونقل و سوخت کشور از کاهش سهمیه سوخت تاکسی‌های برون‌شهری، ۹۵۰ هزار وانت‌بار غیرفعال و خودروهای سنگین گازوئیلی خبر داد.

به گزارش ایسنا، علیرضا فیض‌بخش با اشاره به ابلاغیه سال ۱۳۹۰ به ستاد مدیریت حمل‌ونقل و سوخت کشور مبنی بر افزایش سهمیه تاکسی‌های برون‌شهری، گفت: در این سال براساس ابلاغیه‌ای با توجه به افزایش سفرها در تابستان سال ۱۳۹۰، سهمیه تاکسی‌های برون‌شهری ۲۰ درصد افزایش پیدا کرد. با توجه به اینکه این مصوبه مغایر با مصوبات دولت بود و با توجه به اینکه حدود ۳۰ هزار تاکسی برون‌شهری در کشور فعال هستند، از ابتدای اسفندماه امسال سهمیه تاکسی‌های برون‌شهری از ۹۰۰ لیتر به ۷۵۰ لیتر کاهش پیدا می‌کند و سهمیه سوخت برای تاکسی‌های برون‌شهری ۲گانه‌سوز نیز از ۹۰۰ لیتر به ۵۰۰ لیتر کاهش پیدا می‌کند.

وی درخصوص سهمیه وانت‌بارهای غیرفعال نیز بیان کرد: از ۵ ماه پیش بحث کاهش سهمیه این وانت‌بارها مطرح شد؛ اما به دلیل مشکلات و زمان‌بر بودن این سهمیه‌ها تا امروز اصلاح این سهمیه‌ها به طول انجامید؛ اما از ابتدای اسفندماه امسال، ۹۵۰ هزار وانت‌بار غیرفعال در بخش حمل‌ونقل عمومی و حمل بار که تا به حال در ساماندهی وانت‌بارها که توسط وزارت کشور انجام شد، شرکت نکرده‌اند، سهمیه آنها به ۶۰ لیتر در ماه و معادل سهمیه عادی تغییر پیدا می‌کند.

فیض‌بخش افزود: از میان ۲ میلیون و ۱۰۰ وانت‌بار موجود در کشور، تا به حال یک میلیون و ۲۵۰ هزار وانت بار ساماندهی شده و از ابتدای اسفندماه امسال، فراخوانی برای ساماندهی مجدد وانت‌بارها توسط سازمان شهرداری‌ها و دهیاری‌های وزارت کشور انجام می‌شود و با توجه به اطلاعات ارسالی از وزارت کشور به ستاد مدیریت حمل‌ونقل و سوخت کشور، از ابتدای فروردین‌ماه سهمیه وانت‌بارها اصلاح خواهد شد.

رئیس ستاد مدیریت حمل‌ونقل و سوخت کشور بیان کرد: تاکسی‌های بنزین‌سوز و ۲گانه‌سوز بین شهری نیز که در دوره‌ای افزایش سهمیه سوخت داشتند، سهمیه سوخت آنها اصلاح می‌شود و به حالت اولیه بازمی‌گردد.

انقلاب از همیشه مستقل‌تر است

رزن– خبرنگار همدان‌پیام: همه ما باید پابرهنگان و مستضعفان را تکریم کنیم؛ امروز جمهوری اسلامی به برکت خون شهدا، رهبری‌های امام(ره) و مقام معظم رهبری همچون نگینی در دنیا می‌درخشد و این برای دشمن غیرقابل تحمل است.

امام جمعه رزن در دیدار مدیران و کارکنان دستگاه‌های اداری شهرستان با وی، گفت: انقلاب به مردم عزت، آبرو و حیثیت داد و وجود امام و سردمداری نهضت توسط روحانیت موجب شد تا نهضت انقلاب اسلامی به درستی راه خود را سپری کند.

حجت‌الاسلام حسن طاهری با اشاره به رسیدگی به کارهای مردم، افزود: فرصت کار اداری نیز به پایان می‌رسد اما آنچه مهم است رضایت و خشنودی خداست.

وی ادامه داد: مسئولان باید برای جلوگیری از اصراف که عین عبادت است، پیشگام باشند.

حجت‌الاسلام طاهری با اشاره به بهداشت و درمان گفت: در بحث بهداشت باید سعی کنیم که نگذاریم طبابت به تجارت تبدیل شود.

فرماندار رزن هم با اشاره بر اینکه انقلاب حاصل خون دل و تلاش علما و شهداست، گفت: نقش علما در پیروزی و تداوم انقلاب بی‌بدیل بوده است و به عنوان هدایت‌کننده جامعه در همه ادوار نقش برجسته‌ای دارند.

فتحعلی حسینی افزود: در شهرستان رزن در حوزه بهداشت و سلامت با هزینه ۶ میلیارد تومان کارهای مناسبی انجام شده؛ این در حالی است که اعتبارات عمرانی شهرستان رزن ۸ میلیارد تومان بوده است.

یادواره‌ای برای بزرگداشت ۲۷۰ شهید فامنینی

بزرگداشت ۲۷۰ شهید شهرستان فامنین با حضور آیت‌ا... غیاث‌الدین طه‌محمدی، نماینده ولی فقیه در استان و امام جمعه همدان و نیروهای نظامی و انتظامی در مسجد اعظم این شهر برگزار شد.

نماینده ولی فقیه در استان و امام جمعه همدان در این مراسم خطاب به بسیجیان گفت: شما میهمان شهدا هستید که بهترین هدیه برای شهدای انقلاب اسلامی هم دعای فرج است.

به گفته آیت‌ا... طه‌محمدی، مردم منطقه محروم فامنین مثل شهدای این شهرستان، ایمان قوی دارند و ساده‌زیستن را از شهدا یاد گرفته‌اند که همین اراده قوی و قلبی پاک سبب این تجمع جمعیت در یادواره شهدا شده است.

وی معتقد است: اگر این تجمع، سخنرانی‌ها و یادواره‌ها نباشد، شهدا فراموش می‌شوند؛ شهدا که فراموش شوند، خدا هم فراموش می‌شود؛ پس ما باید این یادواره را در حد کنگره‌ها برگزار کنیم.

علی خلیلی، معاون پشتیبانی قرارگاه محمد رسول‌ا... نیز ابراز خرسندی کرد که در زادگاه خودش به عنوان یک سرباز کوچک در جمع خانواده‌های معظم شهدا سخن می‌گوید.

وی از ارزش و مقام شامخ شهدا و دوران ۸ سال دفاع مقدس گفت و اینکه عراق در والفجر ۸ شکست سنگینی خورد و ما باید فرمایشات امام(ره) و مقام معظم رهبری را سرلوحه زندگی خود قرار دهیم. ما در جنگ، انقلاب را به تمام نقاط جهان صادر کردیم و دوست و دشمن را شناختیم.

خلیلی بیان کرد: ما نباید ذلت را بپذیریم؛ زیرا تنها با عراق مبارزه نکردیم، با تمام دنیا مبارزه می‌کردیم. این جنگ، جنگ حق علیه باطل بود و ثمره این جنگ‌ها نشانه قدرت و پایداری ملت بزرگ ایران است. البته با تکیه به خداوند و مقام معظم رهبری هیچ موقع شکست را احساس نمی‌کنیم.

وی، ایمان به خدا، ساده‌زیستی و علاقه زیاد امام(ره) به مردم را از ویژگی‌های ایشان برشمرد که توانست سیلی محکمی بر صورت ابرقدرت‌ها بزند؛ پس باید این ویژگی‌های امام راحل الگو باشد تا بتوانیم با دشمنان اسلام و خدا مبارزه کنیم.

در پایان هم حاج صادق آهنگران به یاد جبهه‌های حق علیه باطل و ۸ سال جنگ دوران مقدس و ۲۷۰ نفر از شهدای لاله شهرستان فامنین مداحی کرد.

گفتنی است؛ این مراسم با حضور روحانیان، خلبانان پایگاه سوم شکاری نوژه، سرداران سپاه استان، نیروهای نظامی و انتظامی استان و شهرستان‌های دیگر، امام‌جمعه، فرماندار و مردم شهیدپرور شهرستان فامنین همراه بود.

دانشگاه

زمان و جزئیات توزیع کارت آزمون دکتری

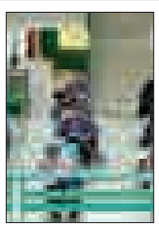

مشاور عالی سازمان سنجش و آموزش کشور گفت: کارت شرکت در آزمون ورودی دکتری (ph.D) نیمه‌متمرکز سال ۹۳ و برگه راهنما از روز سه‌شنبه ۱۲ اسفندماه در سایت سازمان سنجش به نشانی www.sanjesh.org قرار می‌گیرد.

حسین توکلی در گفت‌وگو با ایسنا، افزود: آزمون ورودی دوره دکتری (ph.D) نیمه‌متمرکز سال ۹۴ در صبح روز جمعه ۱۵ اسفندماه ۹۳ در ۵۳ شهرستان و مراکز استان‌های مختلف کشور برگزار می‌شود. فرایند برگزاری آزمون از ساعت ۸ صبح آغاز شده و درهای مکان‌های برگزاری آزمون رأس ساعت ۷ و ۳۰ دقیقه بسته می‌شود؛ بنابراین داوطلبان باید قبل از بسته شدن درها در محل حاضر شوند.

مشاور عالی سازمان سنجش و آموزش کشور در پایان در مورد تعداد ثبت‌نام کنندگان در آزمون سراسری ۹۴، گفت: تا ساعت ۱۳ روز ۲۶ بهمن‌ماه ۴۷۸ هزار و ۳۹۲ نفر در آزمون سراسری سال ۹۴ ثبت‌نام کردند.

نکته

زندانیان جرایم غیرعمد چشم انتظار کمک خیرین

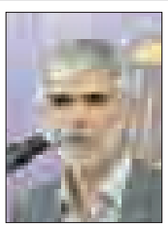

با نزدیک شدن به ایام عید نوروز، خانواده زندانیان جرایم غیرعمد همچنان چشم‌انتظار دستان سخاوتمند و قلب‌های پرمهر خیرین برای آزاد کردن زندانیان هستند تا همزمان با موسم بهار اشک ها به گلواژه‌های لبخند تبدیل شود.

مدیرعامل ستاد دیه استان همدان در گفت‌وگو با ایرنا، افزود: کمک به افراد نیازمند از اقدامات پسندیده و مورد تأکید ائمه اطهار(ع) است که روایات بی‌شماری در این خصوص وجود دارد.

یدا... روحانی‌منش اظهار کرد: همه ساله به منظور آزاد سازی زندانیان دربند، جشن‌های گلریزان برگزار شده و با کمک و مساعدت افراد نیک‌اندیش زمینه بازگشت شماری از مددجویان به آغوش خانواده فراهم می‌شود. وی در ادامه گفت: به عنوان نمونه بدهی یکی از محکومان مالی که هم‌اینک در زندان به سر می‌برد ۱۵ میلیون و ۶۰۰ هزار ریال است که این فرد برای تأمین معاش زندگی این مبلغ را از شاکی قرض کرده ولی وی کارگر فصلی است و به دلیل ناتوانی در پرداخت بدهی در پشت میله‌های زندان گرفتار شده است.

بهداشت

انتقاد از دستمزد کم جراحان قلب

رئیس انجمن جراحان قلب و عروق ایران گفت: تعرفه تعیین شده برای دستمزد یک جراح قلب برای ٤ تا ٥ ساعت عمل جراحی در حالی یک میلیون تومان تعیین شده که هزینه یک دقیقه تزریق بوتاکس ۸۰۰ هزار تومان است. به گزارش مهر، محمدعلی یوسف‌نیا با انتقاد از اینکه به دلیل دوره طولانی رشته جراحی قلب از یک سو و از سوی دیگر عواملی چون کار و زحمت زیاد فیزیکی و روانی که با استرس زیاد نیز همراه است و در مقابل تعرفه‌های خدماتی ناچیز این رشته، روز به روز از تعداد متقاضیان رشته جراحی قلب در کشور کاسته می‌شود. وی گفت: در گذشته سالانه بین ۲۰ تا ۳۰ نفر متقاضی ورود به رشته جراحی قلب بودند که در حال حاضر این تعداد به ۲ تا ۳ نفر کاهش یافته است.

وی خاطر نشان ساخت: پزشکان جوان به دلیل درآمد ناکافی ناشی از تعرفه گذاری ها، رغبتی به این رشته نشان نمی دهند و در صورت ادامه این روند، طی چند سال آینده با کمبود جراح قلب در کشور روبرو خواهیم شد.

نیش و نوش

همدان پیام: روزانه ۷۰ نفر به جمعیت معتادان کشور اضافه می‌شود

به‌به! چه خیل عظیم جمعیتی ...!

همدان پیام: دام‌های آلوده شب‌ها وارد همدان می‌شوند

جداً! شما که می‌دونید چرا مانع نمی‌شید! فقط مونده مردم گوشت آلوده هم بخورن!

تابناک: قوه قضاییه از ضعف نظارت بر مؤسسات مالی غیرمجاز انتقاد کرد، آشفتگی اقتصاد با رشد نقدینگی

شاید غافلگیر شده از این همه نقدینگی! بعد میگن اقتصاد در رکوده!

حمایت: لیست جدید تعرفه‌ها به دولت رفت

بدون شرح!

جام جم: آزمون سراسری برای گواهینامه رانندگی

مثل کنکور! یعنی ظرفیت هم براش تعیین می‌کنن!

خراسان: بودجه حاشیه شهر ردیف گرفت

البته اگه هزینه بشه!

دنیای اقتصاد: اکونومیست هشدار داد اقتصاد جهان تک‌موتوره شد

خدا به داد برسه ۲موتوره‌اش این بوده، یک موتوره چی بشه!

دنیای اقتصاد: «جابه‌جایی درخت» برای ساخت‌وساز مجاز شد

یعنی از این به بعد شاهد میانبر ساختمانی در اراضی سبز هستیم!

هدف و اقتصاد: سهمیه بنزین ویژه نوروز ۹۴ منتفی شد

با این اوضاع مسافرت نوروزی هم تعطیل می‌شه!

جهان صنعت: فوت روزانه ۸ نفر در اثر موادمخدر، مرگ خاموش

اینم تلافی اون ۷۰ نفری که روزانه اضافه می‌شن!

شهروند: ذخایر آبی تاریخ سرزمین ایران، روی خط قرمز

وقتی که ۳۵درصد بیشتر از ظرفیت مجاز آب برداشت بشه همین می‌شه دیگه!

شهروند: از ویزیت غیرحضوری برخی پزشکان در بیمارستان‌ها، درمان وایبری

این دیگه آخرشه! مثلاً پرستار از نوار قلب بیمار عکس می‌گیره با وایبر برای پزشک معالج ارسال میکنه!

خبر

مردم بیماری‌های روانی را نمی‌شناسند

غفلت از سلامت روان

رئیس انجمن علمی روان‌پزشکان ایران، معتقد است که موضوع سلامت روان سال‌ها در جامعه مورد غفلت قرار گرفته و ارتقای سلامت روان از عهده یک وزارتخانه خارج است.

احمد جلیلی با ابراز تأسف از ناشناخته بودن بیماری‌های روانی نزد عموم مردم، پزشکان و حتی سیاستگذاران و تصمیم‌گیران جامعه، گفت: هنوز هم تعداد زیادی از مردم برای برطرف کردن بیماری‌های روانی به جای مراجعه به روان‌پزشک، دست به دامان همیوپاتی، طب سنتی، فالگیر، دعانویس و... می‌شوند؛ این درحالی است که ادامه این روند علاوه بر گسترش خرافات در جامعه، سبب مزمن شدن بیماری‌های روانی به دلیل مراجعه نکردن به روان‌پزشک می‌شود.

وی افزود: با وجود اطلاع رسانی‌های انجام شده، در سال‌های اخیر در زمینه معرفی بیماری‌های روانی، هنوز این بیماری‌ها شامل اضطراب، افسردگی، وسواس، اختلالات ۲ قطبی و اسکیزوفرنی که ۲۵ درصد افراد جامعه به آن مبتلا هستند در جامعه ناشناخته‌اند که لزوم همکاری رسانه‌ها به‌ویژه رادیو و تلویزیون برای معرفی این بیماری‌ها ضروری است.

به گزارش مهر، جلیلی با اشاره به اینکه اکثر بیماری‌های روانی با علایم گمراه کننده در اندام‌ها همچون درد در ناحیه قفسه سینه، احساس تنگی نفس، عوارض گوارشی، اسکلتی، سردرد، درد و علامت در هر یک از اعضای بدن بروز یافته، سیمای بالینی بیماری‌های جسمانی را تقلید می‌کند، خاطر نشان کرد: متأسفانه نه‌تنها بیماران به دلیل آگاهی نداشتن از منشأ این دردها و ناراحتی‌ها که اغلب منشأ روانی دارند به پزشکان غیرروان‌پزشک مراجعه می‌کنند که اغلب پزشکان هم پس از انجام معاینات بالینی، انواع آزمایش‌های پاراکلینیکی و دیگر روش‌های تشخیصی عنوان می‌کنند که بیمار مشکلی ندارد و از آنجا که بیمار هنوز احساس درد دارد با بی‌اعتمادی نسبت به پزشک، نزد پزشک دیگری می‌رود.

به گفته وی، حتی در مواردی که پزشک به بیمار می‌گوید، باید نزد روان‌پزشک برود، اکثر بیماران از ترس "انگ" این بیماری نمی‌پذیرند و تنها اقلیتی از این افراد حاضر می‌شوند به روان‌پزشک مراجعه می‌کنند.

جلیلی ادامه داد: به دلیل اینکه توجه به موضوع سلامت روان سال‌ها در جامعه ما مورد غفلت قرار گرفته است و از طرف دیگر با توجه به اینکه ارتقای سلامت روان از عهده یک وزارتخانه مانند وزارت بهداشت یا یک سازمان مانند بهزیستی به تنهایی خارج است و این مسأله مسئولیتی ملی است،

رئیس انجمن علمی‌روانپزشکان ایران اظهار کرد: بزرگترین غفلت‌ها در حوزه سلامت روان در کشور، نخست نداشتن شناخت صحیح از بیماری‌های روانی و دوم بی‌توجهی به "روان‌پزشکی جامعه‌نگر" است.

وی گفت: در نظام فعلی سلامت، روان‌پزشکان در مطب و مراکز درمانی به درمان بیماران می‌پردازند، اما در روان‌پزشکی جامعه‌نگر، روان‌پزشک و تیم همراه وی با مراجعه به جامعه و خانه‌های مردم به شناسایی بیماران روانی و درمان آنان می‌پردازند.

پیام تاریخ، تمدن و فرهنگ مادستان
The Message Of Madestan's History & Civilization & Culture
روزنامه همدان پیام
۱۰
دوشنبه ● ۲۷ بهمن‌ماه ۱۳۹۳ ● شماره ۲۲۹۰
اقتصاد
eghtesad@hamedanpayam.com

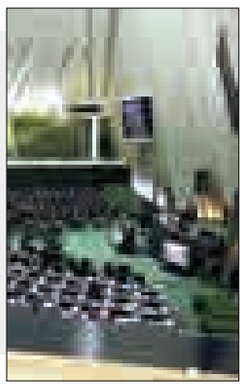

تصویب کلیات بودجه سال آینده

نمایندگان مجلس شورای اسلامی کلیات لایحه ۸۲۴ هزار میلیارد تومانی سال آینده را تصویب کردند. نمایندگان مجلس شورای اسلامی در دومین جلسه رسیدگی به لایحه بودجه سال ۱۳۹۴ کل کشور کلیات این لایحه را به تصویب رساندند. وکلای ملت با ۱۵۲ رأی موافق، ۴۳ رأی مخالف و ۱۳ رأی ممتنع از مجموع ۲۱۸ نماینده حاضر در صحن علنی پارلمان کلیات بودجه ۸۲۴ هزار میلیارد تومانی سال ۹۴ را تصویب کردند. به گزارش تسنیم، بهارستان‌نشینان کلیات لایحه بودجه را مورد بررسی قرار دادند و ۱۰ نفر از نمایندگان به عنوان موافق و ۱۰ نفر دیگر به عنوان مخالف کلیات بودجه سخنرانی کردند و در نهایت به کلیات این لایحه رأی مثبت دادند.

روند سپرده‌گذاری در بانک‌ها کند شد

با وجود اینکه در ۲ سال گذشته میزان سپرده‌گذاری در بانک‌ها با رشد حدود ۷۷ درصدی همراه بوده است، اما مقایسه دوره‌های اخیر حاکی از کند شدن روند سپرده گذاری‌هاست. در ۹ ماهه امسال نسبت به اسفند و آذرماه سال گذشته روند رشد سپرده‌گذاری‌ها حدود ۱۱ درصد کمتر شده است. به گزارش ایسنا، مانده سرمایه‌گذاری مدت‌دار در ترازنامه بانک‌ها تا پایان آذرماه به بیش از ۵۲۲ هزار و ۵۱۴ میلیارد تومان رسید که در مقایسه با رقم بالغ بر ۴۳۲ هزار میلیاردی پایان سال گذشته حدود ۱۰۰ هزار میلیارد تومان رشد دارد. در عین حال که مانده سرمایه‌گذاری در بانک‌ها نسبت به ۲۹۵ هزار میلیارد تومان در آذرماه سال ۱۳۹۱ حدود ۷۷ درصد افزایش یافته است.

خبر

رئیس اتحادیه قنادان همدان خبر داد

عرضه کماج همدان با بسته‌بندی مناسب و ۵۰ درصد افزایش قیمت

با هماهنگی‌های انجام شده با سازمان صنعت، معدن و تجارت استان، کماج همدان با بسته‌بندی مناسب عرضه خواهد شد.

رئیس اتحادیه قنادان همدان با بیان اینکه همدان قطب شیرینی سنتی در کشور است، اظهار کرد: هیچ استانی به اندازه همدان در کشور دارای شیرینی‌های سنتی نیست و همین خصوصیت می‌تواند موجب رونق گردشگری در همدان شود.

محمد ارغوان با بیان اینکه در حال حاضر قیمت شیرینی‌های سنتی سایر استان‌ها مانند کرمانشاه با بسته‌بندی آزاد است، افزود: یکی از دلایلی که تاکنون مانع از ارائه سوغات همدان با بسته‌بندی می‌شد، نداشتن مجوز برای افزایش قیمت‌ها بود.

رئیس اتحادیه قنادان و شیرینی‌فروشان همدان در گفت‌وگو با فارس، بیان کرد: بسته‌بندی موجب افزایش قیمت تمام شده محصول می‌شود که باید در فروش جبران شود.

وی با بیان اینکه بسته‌بندی شکیل سوغات همدان موجب ایجاد رغبت بیشتر گردشگران برای خرید این محصول خواهد شد، ادامه داد: با هماهنگی رئیس سازمان صنعت، معدن و تجارت استان همدان قرار شد کماج بسته‌بندی با ۵۰ درصد افزایش قیمت عرضه شود.

ارغوان خاطرنشان کرد: در حال حاضر قیمت هر کیلو کماج ۶ هزار تومان است که با بسته‌بندی به ۹ هزار تومان افزایش خواهد یافت.

وی اظهار کرد: در این صورت قیمت فروش فله‌ای کماج به مانند سابق خواهد بود و تنها محصولات بسته‌بندی که بیشتر برای جامعه هدف گردشگران و ارسال به سایر استان‌ها در نظر گرفته می‌شود، با افزایش قیمت مواجه می‌شود.

رئیس اتحادیه قنادان همدان تأکید کرد: در حال حاضر در سایر استان‌ها قیمت شیرینی‌های سنتی که به عنوان سوغات مطرح می‌شود آزاد است و با بسته‌بندی‌های شکیل ارائه می‌شود.

صادرات سیب‌زمینی بهترین راهکار است

۳۰۰ هزار تن سیب‌زمینی مازاد در انبارهای استان

در شرایط فعلی اختصاص یارانه برای صادرات سیب‌زمینی بهترین راهکار برای رفع معضلات این محصول است اما دولت باید در این زمینه ورود پیدا کند و تصمیم لازم را بگیرد.

رئیس سازمان جهاد کشاورزی همدان گفت: اینکه در برخی سال‌ها قیمت سیب‌زمینی بالا و پایین می‌شود به موجب حوادث غیرمترقبه در استان‌های جنوبی است که بسیار تأثیرگذار است.

عیلرضا رنجبرضرابی با اشاره به اینکه امسال به دلیل آب‌وهوای مساعد در شهرهای جنوبی همچون جیرفت عملکرد تولید سیب‌زمینی در واحد سطح افزایش داشته است، بیان کرد: تولید سیب‌زمینی در این مناطق افزایش یافته و موجب کاهش قیمت سیب‌زمینی شده است.

رنجبرضرابی در گفت‌وگو با تسنیم با اعلام اینکه سالانه در استان همدان یک میلیون تن سیب‌زمینی برداشت می‌شود، ادامه داد: ۴۵ درصد از این میزان مربوط به برداشت تابستانه است که تمامی آن مصرف و نیاز استان در ماه‌های تیر، مرداد و شهریور تأمین می‌شود.

رئیس سازمان جهاد کشاورزی استان همدان با تصریح بر اینکه سیب‌زمینی پاییزه بیشتر در انبارهای استان ذخیره می‌شود، بیان کرد: میزان برداشت سیب‌زمینی پاییزه برابر با ۵۵۰ هزار تن است که از این میزان ۱۵۰ هزار تن برای بذر سال آینده ذخیره شده و مابقی نیز برای مصرف باقی می‌ماند.

رنجبرضرابی با اشاره به اینکه بخشی از تولید سایر استان‌ها نیز در همدان ذخیره می‌شود، تأکید کرد: سیب‌زمینی پاییزه از آبان تا فرودین‌ماه سال آینده در بازار توزیع می‌شود.

وی اظهار کرد: در سال‌هایی که تولید سیب‌زمینی در مناطق جنوبی کشور به مشکل برخورد می‌کند به دلیل کمبود با افزایش قیمت سیب‌زمینی در استان همدان روبه‌رو هستیم و در مقابل نیز اگر این مناطق عملکرد بالایی در تولید سیب‌زمینی داشته باشند، قیمت این محصول در بازار با کاهش مواجه می‌شود.

رئیس سازمان جهاد کشاورزی همدان با بیان اینکه تکرار این مشکلات نیازمند تدبیر در این زمینه است، بیان کرد: یکی از تدبیرهای مهمی که باید در نظر داشت صادرات این محصول به بازارهای هدف همچون عراق، افغانستان، آذربایجان، روسیه و ترکمنستان است که البته مسأله صادرات به نیاز این کشورها نیز بستگی دارد.

وی افزود: یکی از مسائلی که بازار سیب‌زمینی استان همدان را تحت تأثیر قرار داد این بود کشورهایی که در سال‌های گذشته واردکننده سیب‌زمینی از استان همدان بودند امروز به تولیدکننده سیب‌زمینی تبدیل شده‌اند.

رئیس جهاد کشاورزی استان همدان تأکید کرد: در حال حاضر بسیاری از مشکلات محصول سیب‌زمینی با ایجاد ارزش‌افزوده از طریق استقرار صنایع تبدیلی مرتبط با این محصول برطرف می‌شود و از سوی دیگر صادرات محصولات صنایع تبدیلی دارای ثبات است.

وی با اشاره به اینکه نزدیک به ۳۰۰ هزار تن سیب‌زمینی مازاد در انبارهای استان همدان موجود است، اظهار کرد: اگر بازار کشش تزریق ۸۰ هزار تن سیب‌زمینی در ماه را داشت اکنون با مشکل کاهش قیمت مواجه نمی‌شدیم ولی افزایش تولید در کشور وضعیت را متفاوت کرده است.

رنجبرضرابی بیان کرد: در شرایط فعلی اختصاص یارانه برای صادرات سیب‌زمینی بهترین راهکار برای رفع معضلات این محصول است اما دولت باید در این زمینه وارد شود و تصمیم لازم را بگیرد.

وی با تصریح بر اینکه فرهنگ مصرف سیب‌زمینی باید در داخل استان افزایش یابد، تأکید کرد: یکی از مشکلات کشور مصرف کم سیب‌زمینی است، به طوری که میانگین مصرف سیب‌زمینی در خانوارهای ایرانی ۵۰ کیلو بوده ولی در کشورهای توسعه یافته بیش از ۱۰۰ کیلو در سال است.

حاشیه سود کم تولید چالش تحقق اقتصاد مقاومتی است

صدور مجوز برای صنایع مبتنی بر فناوری نوین و انرژی‌بری کم در راستای تحقق اقتصاد مقاومتی انجام می‌شود؛ با این حال حاشیه سود کم در بخش تولید، چالش اصلی تحقق اقتصاد مقاومتی است.

رئیس سازمان صنعت، معدن و تجارت استان همدان گفت: صدور مجوز برای صنایعی که قابلیت رقابت و ارزش صادراتی داشته باشد نیز با هدف تحقق اقتصاد مقاومتی انجام می‌شود؛ زیرا اقتصاد مقاومتی توسط مقام معظم رهبری پویا و درون‌زا تعریف شده است.

حمیدرضا متین در گفت‌وگو با فارس با اشاره به اینکه ذی‌حسابان ادارات حق خرید کالای غیرایرانی را ندارند، گفت: در سازمان صنعت و معدن نیز اولویت خرید کالاهای تولید داخل استان به شرط کیفیت و قیمت مناسب است.

وی ادامه داد: در حال حاضر تولید داخلی از کیفیت بهتری نسبت به کالاهای وارداتی به‌ویژه کالای چینی برخوردار است؛ هرچند ممکن است، قیمت بیشتری نسبت به کالاهای چینی داشته باشد اما عمر و کیفیت بهتری دارد.

متین حاشیه سود کم بخش صنعت را چالش اصلی تحقق اقتصاد مقاومتی دانست و ادامه داد: در حال حاضر حاشیه سود تنش‌زا بوده و افزایش هزینه‌های دستمزد کارگران نیز بر این مشکلات اضافه می‌کند؛ زیرا شرایط کنونی کشش افزایش قیمت تمام شده تولید را ندارد.

وی در ادامه بیان کرد: باید در برخورد با واردات کالا با برنامه و به طور سنجیده عمل کرد و در سیاست‌های اقتصادی و شرایط خروج از رکود باید طبق مسائل اندیشیده شده اقدام کرد.

رئیس سازمان صنعت، معدن و تجارت همدان با بیان اینکه ترویج مصرف کالای داخل و مدیریت مصرف به مباحث فرهنگی باز می‌گردد، اظهار کرد: باید فرهنگ مصرف صحیح و اصلاح الگوی مصرف در مردم از طریق رسانه‌ها ایجاد شود و نیز در بخش صنعت به دلیل کمبود آب به سمت استقرار صنایع کم آب برویم.

۶۰ درصد اعتبار بهسازی مسکن روستایی همدان تخصیص یافت

امسال ۳۰ میلیارد تومان اعتبار ملی و استانی برای بهسازی مسکن روستایی استان همدان در نظر گرفته شده است و بیش از ۶۰ درصد اعتبار بنیاد در سال ۹۳ تخصیص یافته است.

مدیرکل بنیاد مسکن انقلاب اسلامی استان همدان با اشاره به اینکه وضعیت اعتبار امسال بهسازی مسکن روستایی استان همدان نسبت به سال گذشته از وضعیت بهتری برخوردار بوده است، افزود: از ابتدای امسال تاکنون بیش از ۶۰ درصد اعتبار در این زمینه تخصیص پیدا کرده است.

حسن ظفری در گفت‌وگو با تسنیم، با بیان اینکه تخصیص اعتبارات بنیاد مسکن نسبت به مدت مشابه سال گذشته از وضعیت بهتری برخوردار است، بیان کرد: امیدواریم با تخصیص اعتبار در اسفندماه تعدادی از پروژه‌ها را با منابع ملی سامان دهیم. وی درباره اعتبار بنیاد مسکن انقلاب اسلامی در سال آینده نیز گفت: در حال حاضر سهم ۸ درصدی بنیاد مسکن انقلاب اسلامی از بودجه در کمیسیون تلفیق مجلس تأیید شده است و باید منتظر تصویب آن در صحن مجلس شورای اسلامی باشیم.

ظفری درباره توافق استان همدان با بنیاد مسکن انقلاب اسلامی درباره تخصیص ۳۰ میلیارد تومان از سوی هر ۲ طرف، بیان کرد: این اعتبار که در مجموع ۶۰ میلیارد تومان است، ابلاغ شده ولی تنها بخشی از آن تخصیص یافته است.

وی درباره احداث کارخانه تولید دیوارهای پیش‌ساخته بتنی نیز گفت: براساس توافق استان با بنیاد مسکن انقلاب اسلامی قرار شد کارخانه تولید دیوارهای پیش‌ساخته بتنی با هدف تأمین نیاز استان‌های همجوار و صادرات به عراق در استان همدان ایجاد شود. ظفری با اشاره به اینکه استعلامات این کارخانه از وزارت راه‌وشهرسازی به استان ابلاغ نشده است، افزود: هنوز محل استقرار این کارخانه به طور دقیق جانمایی نشده و مطالعات توسط مشاور در دست بررسی است.

بازارکار

برگزاری نمایشگاه عرضه مستقیم کالا از ۱۸ تا ۲۶ اسفند

نمایشگاه عرضه مستقیم کالا از ۱۸ تا ۲۶ اسفندماه برگزار می‌شود.

رئیس اتاق اصناف همدان با بیان اینکه نمایشگاه عرضه مستقیم کالا به مناسبت فرا رسیدن سال جدید از ۱۸ تا ۲۶ اسفندماه برگزار خواهد شد، گفت: انتخاب غرفه‌ها با برگزاری قرعه‌کشی انجام شده است تا عدالت برای همه برقرار شود و این ذهنیت به وجود نیاید که رؤسای اتحادیه‌ها، غرفه‌ها را به نزدیکان خود می‌سپارند.

حمیدرضا فرسایی‌وحید در گفت‌وگو با فارس افزود: در هر اتحادیه، نماینده اتاق اصناف و حوزه بازرسی اصناف حاضر شده و قرعه‌کشی برای اختصاص غرفه به افراد انجام می‌شود.

رئیس اتاق اصناف همدان با بیان اینکه در سال جاری ۱۰۰ متر به متراژ غرفه‌ها اضافه شده است، افزود: قیمت هر متر غرفه در سال جاری ۳۳ هزار و ۵۰۰ تومان است که ۱۰ هزار تومان نسبت به سال گذشته کاهش داشته است.

وی با اشاره به اینکه اجناس ارائه شده در نمایشگاه امسال بین ۳ تا ۲۰ درصد تخفیف دارند، ادامه داد: کالاهایی که به صورت مستقیم از کارخانه‌های تولیدی عرضه می‌شود با ۳ تا ۵ درصد تخفیف به فروش می‌رسد و سایر کالاها بین ۱۵ تا ۲۰ درصد تخفیف دارند.

فرسایی‌وحید با بیان اینکه ارائه کالاهای اساسی با کیفیت در اولویت کاری نمایشگاه است، خاطرنشان کرد: ۸ اتحادیه پوشاک، خرازی، کیف و کفش، آجیل و خشکبار، قنادان و شیرینی‌فروشان، مواد غذایی، مرغ و ماهی و قصابان اولویت حضور در نمایشگاه هستند.

وی با تأکید بر اینکه توزیع میوه هم در نمایشگاه امسال برقرار است، گفت: در سال جاری توزیع میوه به جهاد کشاورزی واگذار شده است که البته بهتر بود به دلیل تجربه زیاد سازمان صنعت، معدن و تجارت استان در دست همین سازمان باقی می‌ماند.

هزینه‌های بالای بافت فرش قدرت رقابت در بازارها را کاهش می‌دهد

سال گذشته ۳۰۰ میلیون دلار فرش دستبافت از کشور صادر شده که این میزان در مقایسه با سال‌های گذشته پایین‌ترین رقم بوده است.

رئیس اداره فرش استان همدان با بیان اینکه هزینه‌های بالای بافت فرش قدرت رقابت در بازارها را کاهش می‌دهد، گفت: در بازاریابی و شناسایی سلایق بازارهای جهانی ضعف داریم.

احمد علی‌بابایی در گفت‌وگو با تسنیم، با اشاره به اینکه برای مدیریت فرش و توسعه اقتصادی این هنر صنعت باید همپوشانی به وجود بیاید، اظهار کرد: تمامی مسائل مربوط به بافنده از جمله تأمین مواد اولیه و فروش فرش باید کنار هم دیده شود تا بتوان به نتایج مطلوب دست یافت. علی‌بابایی با بیان اینکه مرکز ملی فرش برای دهه ۸۰ هدف‌گذاری صادرات یک میلیارد دلاری فرش را داشته است، بیان کرد: ولی شاهد هستیم که این هدفگذاری نه‌تنها محقق نشده بلکه به رقم ۳۰۰ میلیون دلاری نیز کاهش یافته است.

توزیع مرحله سوم سبد حمایت غذایی در همدان آغاز شد

برنامه‌ریزی لازم برای توزیع سبد حمایت غذایی صورت گرفت و دور سوم توزیع سبد حمایت غذایی آغاز شده است.

مدیرکل تعاون، کار و رفاه اجتماعی همدان در گفت‌وگو با تسنیم با بیان اینکه سبد حمایت غذایی بین افراد نیازمند توزیع می‌شود، افزود: در دور سوم سبد حمایت غذایی بین افراد تحت پوشش کمیته امداد امام خمینی(ره) و بهزیستی توزیع می‌شود.

مسعود اقلامی با تاکید بر اینکه مشمولان در ۲ دوره گذشته به راحتی کالاهای موردنظر خود را دریافت کردند، بیان کرد: در این دوره نیز کارت یارانه سرپرستان خانوار تحت پوشش کمیته امداد امام خمینی(ره) و بهزیستی تا سقف ۱۲۰ هزار تومان شارژ می‌شود.

وی تأکید کرد: برای خانوارهای ۲ نفره ۶۰ هزار تومان و به ازای هر نفر ۳۰ هزار تومان واریز می‌شود، ولی برای هر نفر اضافه ۱۰ هزار تومان تا سقف ۱۲۰ هزار تومان به کارت یارانه سرپرستان خانوار واریز می‌شود.

مدیرکل تعاون، کار و رفاه اجتماعی استان همدان تنوع کالایی را از دیگر مزیت‌های توزیع سبد امنیت غذایی دانست و گفت: مشمولان این دوره می‌توانند برای دریافت ۱۰ قلم کالای مشخص شده به فروشگاه‌ها در استان همدان مراجعه کنند.

اقلامی با اشاره به اینکه این طرح محدودیتی نداشته و تاریخی برای آن مشخص نشده است، بیان کرد: مشمولان دوره سوم سبد حمایت غذایی محدودیتی برای خرید نداشته و می‌توانند تمامی سهمیه خود را برای خرید یک کالا هزینه کنند.

طلا و ارز

نوع طلا و ارز	قیمت فروش(ریال)
سکه تمام بهار طرح قدیم	۹,۹۰۰,۰۰۰
سکه تمام بهار امامی	۹,۹۵۰,۰۰۰
سکه نیم بهار	۴,۹۹۰,۰۰۰
سکه ربع بهار	۲,۶۸۰,۰۰۰
یک گرمی	۱,۷۲۰,۰۰۰
یک گرم طلای ساخته نشده ۱۸ عیار	۱,۰۱۳,۶۳۰
اسکناس بازار	۳۴,۲۸۰
اسکناس حواله	۳۴,۹۵۰

برای حال نه‌چندان خوب ورزش قهرمانی

اشتیاق ورزش‌دوستان همدانی که ۷ سال و چند ماه پیش به سبب واگذاری امتیاز پاس به این استان وصف‌ناپذیر بود چند وقتی می‌شود که فروکش کرده است و دیگر خبری از هلهله و پایکوبی در استادیوم‌های همدان نیست!

سالن ابن‌سینا، استادیوم قدس، سکوهای سالن فردوسی و دیگر اماکن ورزشی همدان که روزگاری مکان علاقه‌مندان به ورزش بود و جوانان دنیایی از آرزوهای خود را به این سالن‌ها قرض می‌دادند امروز در سکوت کامل به سر می‌برند.

مگر همین چند سال پیش نبود که در سالن ابن‌سینا به عشق هنرنمایی کشتی‌گیران، مردم جمع می‌شدند و پایکوبی می‌کردند؟ حالا چه شده که ورزش همدان زانوی غم بغل کرده و خبری از آن شور و اشتیاق نیست؟

همه مشکلات را که کنار بگذاریم می‌توان برای دردهایمان درمان پیدا کرد. شرکت سحر چگونه راضی به تیم‌داری در کشتی شد؟ چرا قحطی اسپانسر فقط یقه همدان را گرفته است؟

این مردم دلتنگ روزهایی هستند که دور هم جمع می‌شدند و شاهد بازی‌های درخشان ورزشکاران بودند. از والیبال و بسکتبال چیزی باقی نمانده است و تنها تصویری که مردم از این ۲ رشته به یاد دارند خاطرات خوب حضور در لیگ برتر است. با پاس چه کردیم؟ فقط اینکه باشد، برایمان کفایت می‌کند. در این ۳ سالی که پاس در لیگ یک حضور داشت هیچ راه حل اساسی برای آخرین قهرمان ایران در آسیا پیدا نشد تا پاس بزرگ همواره کاسه چه کنم چه کنم به دست بگیرد و این مردم همدان باشند که گوششان باید شنوای سخنان سنگینی باشد که همواره از تهران و دیگر استان‌ها متوجه‌شان بوده است.

پیشخوان

۱

قدردانی مصطفی جوکار از کرمانشاهی‌ها

مربی تیم ملی کشتی با اشاره به برگزاری رقابت‌های جام تختی در کرمانشاه گفت: استان کرمانشاه یکی از اصلی‌ترین قطب‌های کشتی در ایران بوده و هست و با میزبانی این مسابقات یکبار دیگر نشان داد که همچنان از سرآمدهای کشتی ایران است.

مصطفی جوکار خاطرنشان کرد: یکی از نقاط قوت استان کرمانشاه و کشتی این دیار، وجود تماشاچیان بسیار پرشوراست که اصلی‌ترین سرمایه کشتی هستند. وی درباره مسابقات گفت: از تیم‌هایی همچون اوکراین، آذربایجان و گرجستان که با اغلب نفرات اصلی خود در این جام حضور یافته بودند کشتی‌های سطح بالایی را شاهد بودیم.

۲

تیم ملی والیبال ایران به جام واگنر دعوت شد

فدراسیون والیبال لهستان از تیم ملی ایران برای حضور در جام واگنر دعوت کرد.

مسابقات والیبال جام واگنر هر ساله با حضور ۳ قدرت برتر والیبال جهان و به میزبانی لهستان برگزار می‌شود.

تیم ملی والیبال ایران در سال ۲۰۱۱ نیز با هدایت «خولیو ولاسکو» در این رقابت‌ها شرکت کرد که با تیم‌های لهستان، روسیه و آرژانتین مسابقه داد.

جام واگنر در سال ۲۰۱۵ نیز در روزهای ۲۲ تا ۲۴ آگوست (۳۱ مرداد تا دوم شهریورماه ۹۴) پیگیری خواهد شد و تیم ملی والیبال ایران نیز به این تورنمنت ٤ جانبه دعوت شده است.

۳

قهرمان لیگ قهرمانان آسیا در انتهای جدول رده‌بندی لیگ برتر استرالیا!

«وسترن سیتی وندررز»، قهرمان لیگ قهرمانان آسیا در پایان هفته هفدهم لیگ برتر استرالیا در رده دهم قرار گرفت. تیم فوتبال وسترن سیتی وندررز استرالیا در پی نخستین برد در لیگ کشورش موسوم به "ای-لیگ" باز هم در انتهای جدول ماندگار شد.

این تیم با ۹ تساوی و یک برد تا به حال در فصل جاری لیگ برتر استرالیا نتوانست آنچه انتظار عمومی نسبت به این تیم است را محقق کند.

تیم تازه تأسیس وسترن سیتی (تاسیس ۲۰۱۲) در نخستین حضورش در "ای-لیگ" قهرمان شد و در فصل ۲۰۱۴-۲۰۱۳ نیز نایب قهرمان، در نخستین حضورش در لیگ قهرمانان آسیا هم عنوان قهرمانی را به دست آورد و بدین ترتیب به عنوان اعجاب‌انگیزترین تیم نایل شد.

۴

رئیس باشگاه الزمالک از سوی داعش تهدید به مرگ شد

رئیس باشگاه الزمالک مصر اعلام کرد که از سوی گروه تروریستی داعش تهدید به مرگ شده است.

مرتضی منصور با حضور در کنفرانس خبری که برای معرفی مانوئل فریرا، سرمربی جدید تیم فوتبال الزمالک ترتیب داده شده بود فاش کرد پس از کشته شدن ۲۲ نفر از هواداران این تیم در درگیری با نیروهای پلیس مصر از سوی گروه تروریستی داعش تهدید به مرگ شده است.

پیروزی در خانه حریف پس از ۶۸ روز

پاس تا صدر جدول یک گام دیگر دارد

روز گذشته تیم فوتبال پاس همدان با کسب یک برتری شیرین در بندرعباس به رده دوم جدول گروه دوم رقابت‌های لیگ دسته یک فوتبال باشگاه‌های کشور صعود کرد.

شاگردان داوود مهابادی که هفته گذشته در خانه از پس داماش گیلان برآمده بودند این‌بار با کوله‌باری از انگیزه گام به رقابت با شهرداری بندرعباس گذاشتند و دست آخر با یک گل حریف خود را شکست دادند تا بیش از هر زمان ممکن به صدر جدول نزدیک شوند.

در این بازی مجتبی زارع برای نماینده همدان موفق به گلزنی شد تا خرید نیم فصل پاسی‌ها از آن دست بازیکنانی باشد که به وعده وعیدهای خود در مصاحبه‌ها جامه عمل می‌پوشاند. زارع چندبار اعلام کرده است که تمام تلاش خود را برای موفقیت پاس به کار خواهد بست و حالا پس از گرفتن پنالتی در بازی قبل این‌بار او گلزنی کرد تا بازیکن سابق پرسپولیس امروز گره از کار پاس باز کند.

اما تیم مهابادی در روزی موفق به کسب این نتیجه شیرین شد که رقبای پاس بدترین لحظات فوتبالی خود را تجربه کردند و با نتایجی ضعیف به پاس بفرما زدند!

مس رفسنجان که هفته گذشته در خانه نتیجه‌ای بهتر از مساوی نگرفته بود دیروز در گیلان با یک گل مغلوب داماش شد تا ترمز این تیم کشیده شود. حالا فاصله پاس با مس تنها به ۲ امتیاز کاهش یافته و خبر خوب اینکه بازی رو در روی این ۲ تیم در دور برگشت در همدان برگزار خواهد شد.

سیاه‌جامگان مشهد تیم دوم جدول در خانه و در عین ناباوری مغلوب شهرداری تبریز شد تا جای خود را در جدول به سفید و سبزپوشان همدانی بدهد. نکته اینکه پاس و سیاه‌جامگان هفته بعد باید در همدان با یکدیگر رقابت کنند، دیداری که پاس در آن به حمایت هوادارن بیش از هر زمانی نیاز خواهد داشت.

اما نفت آبادان دیروز برنده دیدار با پارسه تهران بود تا کم‌کم خود را به بالای جدول نزدیک کند. نفت یکی از رقبای اصلی پاس برای رسیدن به لیگ برتر باشگاه‌های کشور است و با برتری در بازی دیروز آن‌هم برابر حریف سرسخت تهرانی خط و نشان سختی برای رقبا کشید.

حالا با این نتایج، رقابت در بالای جدول به طرز عجیبی حساس شده، مس ۲۸ امتیاز، پاس ۲۶ امتیاز، سیاه‌جامگان ۲۵ امتیاز و نفت آبادان ۲٤ امتیاز است. رقابت بین این ٤ تیم فشرده و جذاب شده است و در هفته‌های آتی شاهد جدال‌های نفس‌گیری در این گروه خواهیم بود.

پاس با برتری در بازی دیروز به دومین برد متوالی خود رسید و از نظر روحی و روانی در بهترین وضعیت ممکن قرار گرفت. انتظار این است حالا که پاس خوب نتیجه می‌گیرد مسئولان به‌موقع از تیم حمایت کنند تا شاگردان مهابادی راه خود برای رسیدن به لیگ برتر را هموارتر کنند.

پیروزی خارج از خانه پس از ٦٨ روز

پاس در حالی روز گذشته برابر شهرداری بندرعباس به برتری رسید که آخرین بار در خارج از خانه برابر اتکا گرگان، تیم کناررفته از این گروه پیروز شده بود.

نماینده همدان ۱۸ آذرماه امسال در گرگان برابر این تیم ۲ بر یک پیروز شده بود و حالا پس از ٦٨ روز دوباره طعم شیرین برتری در خارج از خانه را می‌چشد.

نکته جالب اینکه پاس ۸۳ روز است که در لیگ دسته یک باشگاه‌های کشور بازی را واگذار نکرده و روند شکست‌ناپذیر خوبی را در پیش گرفته است. شاگردان مهابادی آخرین‌بار در هفته هفتم لیگ دسته یک در رفسنجان با یک گل برابر مس بازی را واگذار کردند.

به هرحال امیدواریم روند موفقیت پاسی‌ها در هفته‌های آتی تداوم داشته باشد.

معرفی برترین‌های بدمینتون همدان برای اعزام به مسابقات کشوری

دبیر هیأت بدمینتون استان همدان از معرفی برترین‌های این رشته ورزشی برای اعزام به مسابقات کشوری خبر داد.

علیرضا صفی‌زاده گفت: سومین مرحله مسابقات انتخابی بدمینتون استان همدان با معرفی برترین‌ها برای حضور در مسابقات قهرمانی کشور برگزار شد.

وی اضافه کرد: در این رقابت‌ها که در رده سنی نونهالان برگزار شد در رده تیمی ملایر، آموزش‌وپرورش ناحیه یک همدان و آموزش‌وپرورش ناحیه ۲ همدان در رده‌های اول تا سوم ایستادند.

دبیر هیأت بدمینتون استان همدان ادامه داد: در رده انفرادی و در بخش حذفی "مبین دهبانی" از ناحیه یک و "علیرضا یوسفی" از ناحیه ۲ در رده‌های اول و دوم ایستادند، همچنین "سرمیلی" و "یعقوبی"، ۲ ورزشکار ملایری به طور مشترک در جایگاه سوم ایستادند و سهمیه حضور در رقابت‌های کشور را به خود اختصاص دادند.

صفی‌زاده در ادامه بیان کرد: در رده دوبل نیز "سهیل بیگی‌پرست" و "سینا مهربان" از آموزش‌وپرورش ناحیه یک همدان قهرمان شدند.

وی یادآور شد: سومین مرحله مسابقات انتخابی بدمینتون استان در ۲روز گذشته در رده سنی نونهالان با حضور ۲۵ بدمینتون‌باز در سالن حجاب برگزار شد.

صفی‌زاده درباره وضعیت این رشته ورزشی در همدان گفت: همدان براساس اعلام فدراسیون بدمینتون کشور یکی از قطب‌های اصلی پرورش نخبه‌های این رشته ورزشی در رده سنی پایه است.

"امیر جباری" با داشتن ۱۵ سال از برترین بدمینتون بازهای کشور است و به نوعی می‌توان گفت شماره یک کشور در رده سنی خود است که این بدمینتون‌باز حاصل تلاش مربیان و هیأت استان است.

دبیر هیأت بدمینتون در پایان با اشاره به استقبال مناسب مردم همدان از این رشته ورزشی اظهار کرد: هم‌اکنون بیش از ۵۰۰ نفر در ۲ بخش آقایان و بانوان در این رشته فعالیت دارند و درصدد هستیم با برنامه‌ریزی مناسب و برگزاری کلاس‌های آموزشی متنوع به شمار آنها اضافه کنیم.

خبر استان

مسابقات ٤ جانبه فوتسال بزرگداشت گروه ابوذر

نهاوند- خبرنگار همدان‌پیام: به مناسبت سالگرد شهادت شهدای انقلابی گروه ابوذر (۳۰ بهمن‌ماه) از سوی بخشداری مرکزی شهرستان؛ مسابقات فوتسال ٤ جانبه‌ای باحضور ٤ تیم از بخش‌های مختلف شهرستان برگزار می‌شود. بخشدار مرکزی شهرستان نهاوند هدف از برگزاری این مسابقات را زنده نگه‌داشتن یاد این شهدای گرانقدر انقلاب دانست.

سید رضا سلامتی از برگزاری هرساله این مسابقات در سطح شهرستان خبر داد.

حضور پرتعداد فوتبالیست‌های جوان نهاوندی در اردوهای ملی

نهاوند- خبرنگار همدان‌پیام: امسال بیش از ۱۰ بازیکن از فوتبال پایه شهرستان نهاوند به اردوهای استعدادیابی تیم‌های ملی پایه راه یافتند. مدیرباشگاه یاران کورش نهاوند دراین باره گفت: همه این بازیکنان از تیم یاران کورش به اردوها راه یافته‌اند که در تاریخ فوتبال شهرستان بی‌سابقه بوده است.

علی شهبازی بیان کرد: اگر مسئولان در شهرستان تیم ما را حمایت کنند، موفقیت‌های بیشتری را کسب خواهیم کرد.

وی اضافه کرد: در حال حاضر با قهرمانی در استان راهی لیگ کشور شده‌ایم که نیاز به یک اسپانسر برای حضور در این مسابقات داریم.

سیمان، قهرمان فوتسال جام فجر نهاوند شد

نهاوند- خبرنگار همدان‌پیام: به مناسبت دهه مبارک فجر یک دوره مسابقه فوتسال باحضور ۱۰ تیم از ادارات مختلف شهرستان نهاوند در سالن سیدالشهدا(ع) به مدت ۳ هفته زیرنظر هیأت فوتبال به سرپرستی سعید علی‌بخشی برگزار شد.

به گزارش خبرنگار ما، در بازی فینال تیم کارخانه سیمان در ضربات پنالتی شهرداری نهاوند را مغلوب کرد و عنوان قهرمانی را به دست آورد. تیم برق هم عنوان سومی را به دست آورد.

مجید مومیوند به عنوان آقای گل و خالق زرینی هم تکنیکی‌ترین بازیکن جام معرفی شدند. همچنین تیم سپاه ناحیه هم کاپ اخلاق را برد.

۱۵۱ مدال حاصل کار ورزشکاران نهاوندی در سال ۹۳

امسال ورزشکاران نهاوندی توانستند ۱۵۱ مدال کشوری، آسیایی و بین‌المللی را کسب کنند.

رئیس اداره ورزش‌وجوانان شهرستان نهاوند گفت: با اینکه مشکلات مالی سدی در برابر ورزشکاران است؛ اما با یک مدیریت جهادی و برنامه‌ریزی دقیق تمام تیم‌های ورزشی را به مسابقات استانی اعزام کردیم که خوشبختانه همگی موفقیت‌هایی را برای شهرستان کسب کردند.

سعیدکولیوند اضافه کرد: در ایام دهه مبارک فجر بیش از ۱۰۰ برنامه فرهنگی، ورزشی را با همکاری ادارات و هیأت‌های ورزشی شهرستان برگزار کرده و جوایزی را برای نفرات برتر اهدا خواهیم کرد.

مجتبی زارع در گفت‌وگو با ایسنا:

برای موفقیت پاس از جان مایه می‌گذاریم

مهاجم تیم فوتبال پاس همدان گفت که برای موفقیت تیم پاس از جان مایه می‌گذاریم.

مجتبی زارع افزود: از ابتدا هم گفته بودم به پاس آمده‌ام تا این تیم را کمک کنم. در ادامه مسابقات هم تمام سعی من و تمامی بازیکنان کسب نتایج شیرین و دلخواه مردم و اعضای کادر فنی تیم است.

وی اضافه کرد: اتحاد و همدلی اعضای تیم قابل تحسین است و تمامی بازیکنان اعم از نفراتی که به میدان می‌روند و چه نیمکت‌نشینان و سایر نفرات برای موفقیت تیم هم‌قسم هستند. تلاش می‌کنیم با کسب پیروزی‌های دلچسب پاسخ اعتماد و حمایت مدیریت باشگاه و مسئولان را بدهیم.

خبر

رئیس هیأت ورزش‌های همگانی نهاوند

اجرای ۲۲ برنامه فرهنگی ورزشی در دهه فجر

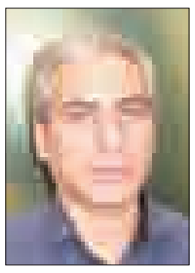

با همکاری چارت هیأت، کمیته‌ها، اعضا، مربیان و ورزشکاران زیرمجموعه هیأت ورزش‌های همگانی شهرستان نهاوند به مناسبت دهه مبارک فجر و ۲۲ بهمن‌ماه سالروز سی‌وششمین سالگرد پیروزی انقلاب اسلامی، ۲۲ برنامه طراحی شده از سوی هیأت شامل همایش‌ها، جشنواره‌ها، گردشگری، کوه‌پیمایی، طبیعت‌گردی، افتتاحیه مراسم فرهنگی، جلسات، تجلیل از مربیان و حضور در راهپیمایی ۲۲ بهمن‌ماه با موفقیت به پایان رسید.

حجت‌ا... جهانیان، رئیس هیأت ورزش‌های همگانی شهرستان نهاوند در گفت‌وگو با خبرنگار ما، برنامه‌های اجرا شده در ایام دهه فجر را که برای زنان و مردان هیأت ورزشی‌های همگانی برگزار شده به شرح زیر اعلام کرد:

- همایش کوهپیمایی خانوادگی تا پناهگاه
- مسابقه طناب‌کشی و طناب‌زنی در استادیوم علیمرادیان ویژه آقایان
- مسابقه طناب‌کشی و طناب‌زنی در سالن‌های "عباد" و "حجاب" ویژه بانوان
- مسابقه آمادگی جسمانی بانوان در سالن "حجاب"
- مسابقات آمادگی جسمانی بین بانوان کانون بسیج و سالن عباد
- برگزاری مسابقات ورزشی در استخر قدیر ویژه آقایان
- برگزاری جشنواره یوگا تنفسی (پرانایاما) حرکت انفرادی کانون بانوان مطهره
- برگزاری ورزش صبحگاهی و عصرگاهی در استادیوم علیمرادیان ویژه آقایان
- مسابقه دوچرخه‌سواری استقامت به مسافت ٤٠ کیلومتر ویژه آقایان
- برگزاری مسابقه آمادگی جسمانی در سالن کشتی نهاوند
- همایش پیاده‌روی در مقابل اداره ورزش‌وجوانان تا تپه ابوذر به مناسبت دهه فجر
- برگزاری نشست خبری با اصحاب فرهنگ و رسانه
- برگزاری طبیعت‌گردی خانوادگی و پاکسازی طبیعت
- برگزاری مسابقات ۵ جانبه بومی و محلی در رشته‌های هفت‌سنگ، خروس‌جنگی، طناب‌کشی، گل وسط و یار و پلیس
- برگزاری مسابقات فوتسال با حضور ٦ تیم در سالن سیدالشهدا
- همایش ورزش صبحگاهی در سالن "عباد" و "حجاب" ویژه بانوان
- افتتاح و برگزاری نخستین کلاس یوگا برای آقایان
- برگزاری مسابقه ماهی‌گیری در استان کرمانشاه شهر کنگاور
- طبیعت‌گردی و ورزش در طبیعت ویژه بانوان
- همایش کوهپیمایی خانوادگی با نام فجر
- تجلیل از مربیان آمادگی جسمانی و ایروبیک بانوان شهرستان با حضور شاگردان کلاس‌های محبوبه عسگری، زهرا نادری، اشرف رسولی، میترا قیاسی، پریا ترکاشوند؛ تجلیل از مسئولان سالن‌ها فرح‌ناز قیاسی سالن عباد، فریبا محمودوند سالن حجاب، تجلیل از مسئول امور بانوان ورزش کمیته آمادگی جسمانی و ایروبیک خانم مریم سلگی
- حضور پرشور ورزشکاران هیأت همگانی در راهپیمایی روز ۲۲ بهمن‌ماه

جهانیان در پایان اظهار کرد: به نفرات برتر مسابقات جوایز ارزنده‌ای از سوی هیأت ورزش‌های همگانی به رسم یادبود اهدا شد.

همدان نایب قهرمان مسابقات پاورلیفتینگ نابینایان کشور شد

هفتمین دوره مسابقات پاورلیفتینگ قهرمانی نابینایان و کم‌بینایان جوانان کشور و انتخابی تیم ملی، با نایب قهرمانی تیم همدان در رشت پایان یافت. رئیس هیأت ورزش‌های نابینایان و کم‌بینایان استان همدان در این‌باره گفت: در این دوره از رقابت‌ها، ۹۰ ورزشکار برتر این رشته از استان‌های مختلف کشور به مدت ۲ روز در مجموعه ورزشی شهید عضدی شهرستان رشت با هم به رقابت پرداختند.

سمیه سهیلی افزود: در پایان این مسابقات و در رده سنی جوانان، تیم پاورلیفتینگ نابینایان و کم‌بینایان همدان پس از مازندران با کسب ۳۷ امتیاز در جای دوم ایستاد و تیم یزد با کسب ۳۳ امتیاز سوم شد.

اداره ثبت اسناد و املاک
حوزه ثبت ملک بهار

هیأت موضوع قانون تعیین تکلیف وضعیت ثبتی اراضی و ساختمان‌های فاقد سند رسمی
آگهی موضوع ماده ۳ قانون و ماده ۱۳ آیین‌نامه قانون تعیین تکلیف وضعیت ثبتی و اراضی و ساختمان‌های فاقد سند رسمی
برابر رأی شماره ۱۳۹۳۶۰۳۲۶۰۰۷۰۰۳۶۲۴ مورخه ۱۳۹۳/۰۹/۲۷ هیأت اول موضوع قانون تعیین تکلیف وضعیت ثبتی اراضی و ساختمان‌های فاقد سند رسمی مستقر در واحد ثبتی حوزه ثبت ملک بهار تصرفات مالکانه بلامعارض متقاضی آقای رضا قرخانلو فرزند باقر به شماره شناسنامه ۱۸۲۶۲ صادره از بهار در اعیانی شش دانگ یک باب خانه با پرداخت حق‌الارض به مالک عرصه به مساحت ۲۳۹/۶۱ مترمربع قسمتی از پلاک ۱۵۹۴۵ مکرر فرعی از ۱۳۹ اصلی واقع در بهار بخش چهار همدان خریداری از آقای جعفر قره‌خانلو محرز گردیده است.
لذا به منظور اطلاع عموم مراتب در دو نوبت به فاصله ۱۵ روز آگهی می‌شود، در صورتی که اشخاص نسبت به صدور سند مالکیت متقاضی اعتراضی داشته باشند می‌توانند از تاریخ انتشار اولین آگهی به مدت دو ماه اعتراض خود را به این اداره تسلیم و پس از اخذ رسید، ظرف مدت یک ماه از تاریخ تسلیم اعتراض، دادخواست خود را به مراجع قضایی تقدیم نمایند. بدیهی است در صورت انقضای مدت مذکور و عدم وصول اعتراض طبق مقررات سند مالکیت صادر خواهد شد. م الف ۵۴۹۵
تاریخ انتشار نوبت اول: ۱۳۹۳/۱۱/۱۲
تاریخ انتشار نوبت دوم: ۱۳۹۳/۱۱/۲۷
علی زیوری‌حبیبی– رئیس ثبت اسناد و املاک بهار

اداره ثبت اسناد و املاک
حوزه ثبت ملک بهار

هیأت موضوع قانون تعیین تکلیف وضعیت ثبتی اراضی و ساختمان‌های فاقد سند رسمی
آگهی موضوع ماده ۳ قانون و ماده ۱۳ آیین‌نامه قانون تعیین تکلیف وضعیت ثبتی و اراضی و ساختمان‌های فاقد سند رسمی
برابر رأی شماره ۱۳۹۳۶۰۳۲۶۰۰۷۰۰۳۵۰۳ مورخه ۱۳۹۳/۰۹/۲۰ هیأت اول موضوع قانون تعیین تکلیف وضعیت ثبتی اراضی و ساختمان‌های فاقد سند رسمی مستقر در واحد ثبتی حوزه ثبت ملک بهار تصرفات مالکانه بلامعارض متقاضی آقای نعمت‌اله مرشدلو فرزند فتح‌اله به شماره شناسنامه ۱۶۰۰۶ صادره از بهار در اعیانی شش دانگ یک باب خانه با پرداخت حق‌الارض به مالک عرصه به مساحت ۱۱۷/۴۲ مترمربع قسمتی از پلاک ۱۵۹۴ فرعی از ۱۳۹ اصلی واقع در بهار بخش چهار همدان خریداری از آقای جعفر بهارلویی محرز گردیده است.
لذا به منظور اطلاع عموم مراتب در دو نوبت به فاصله ۱۵ روز آگهی می‌شود، در صورتی که اشخاص نسبت به صدور سند مالکیت متقاضی اعتراضی داشته باشند می‌توانند از تاریخ انتشار اولین آگهی به مدت دو ماه اعتراض خود را به این اداره تسلیم و پس از اخذ رسید، ظرف مدت یک ماه از تاریخ تسلیم اعتراض، دادخواست خود را به مراجع قضایی تقدیم نمایند. بدیهی است در صورت انقضای مدت مذکور و عدم وصول اعتراض طبق مقررات سند مالکیت صادر خواهد شد. م الف ۵۴۹۷
تاریخ انتشار نوبت اول: ۱۳۹۳/۱۱/۱۲
تاریخ انتشار نوبت دوم: ۱۳۹۳/۱۱/۲۷
علی زیوری‌حبیبی– رئیس ثبت اسناد و املاک بهار

اداره ثبت اسناد و املاک
حوزه ثبت ملک بهار

هیأت موضوع قانون تعیین تکلیف وضعیت ثبتی اراضی و ساختمان‌های فاقد سند رسمی
آگهی موضوع ماده ۳ قانون و ماده ۱۳ آیین‌نامه قانون تعیین تکلیف وضعیت ثبتی و اراضی و ساختمان‌های فاقد سند رسمی
برابر رأی شماره ۱۳۹۳۶۰۳۲۶۰۰۷۰۰۳۵۱۹ مورخه ۹۳/۹/۲۷ هیأت اول موضوع قانون تعیین تکلیف وضعیت ثبتی اراضی و ساختمان‌های فاقد سند رسمی مستقر در واحد ثبتی حوزه ثبت ملک بهار تصرفات مالکانه بلامعارض متقاضی آقای محمد قراگوز فرزند محمدحسن به شماره شناسنامه ۷۷ صادره از بهار در اعیانی شش دانگ یک باب خانه با پرداخت حق‌الارض به مالک عرصه به مساحت ۵۳۸/۱۸ مترمربع قسمتی از پلاک ۱۲۱۲ فرعی از ۱۳۹ اصلی واقع در بهار بخش چهار همدان خریداری از آقای قاسم پوینده وصال محرز گردیده است.
لذا به منظور اطلاع عموم مراتب در دو نوبت به فاصله ۱۵ روز آگهی می‌شود، در صورتی که اشخاص نسبت به صدور سند مالکیت متقاضی اعتراضی داشته باشند می‌توانند از تاریخ انتشار اولین آگهی به مدت دو ماه اعتراض خود را به این اداره تسلیم و پس از اخذ رسید، ظرف مدت یک ماه از تاریخ تسلیم اعتراض، دادخواست خود را به مراجع قضایی تقدیم نمایند. بدیهی است در صورت انقضای مدت مذکور و عدم وصول اعتراض طبق مقررات سند مالکیت صادر خواهد شد.
تاریخ انتشار نوبت اول: ۱۳۹۳/۱۱/۱۲
تاریخ انتشار نوبت دوم: ۱۳۹۳/۱۱/۲۷
علی زیوری‌حبیبی– رئیس ثبت اسناد و املاک بهار

آگهی موضوع ماده ۳ قانون و ماده ۱۳ آیین‌نامه قانون تعیین تکلیف وضعیت ثبتی اراضی و ساختمان‌های فاقد سند رسمی
برابر رأی شماره ۱۳۹۳۶۰۳۲۶۰۰۶۰۰۳۴۹۱ مورخه ۱۳۹۳/۱۰/۲۲ هیأت اول موضوع قانون تعیین تکلیف وضعیت ثبتی اراضی و ساختمان‌های فاقد سند رسمی مستقر در واحد ثبتی حوزه ثبت ملک ملایر تصرفات مالکانه بلامعارض متقاضی آقای محمدکریم شیروز فرزند باقر به شماره شناسنامه ۲۵۵۰۷۴ صادره از ملایر در شش دانگ یک باب خانه به مساحت ۴۰۰/۰۴ مترمربع قسمتی از پلاک یک اصلی اراضی دولت آباد واقع در بخش ۴ ملایر خریداری از مالک رسمی آقای ملک ابراهیم روستایی محرز گردیده است.
لذا به منظور اطلاع عموم مراتب در دو نوبت به فاصله ۱۵ روز آگهی می‌شود، در صورتی که اشخاص نسبت به صدور سند مالکیت متقاضی اعتراضی داشته باشند می‌توانند از تاریخ انتشار اولین آگهی به مدت دو ماه اعتراض خود را به این اداره تسلیم و پس از اخذ رسید، ظرف مدت یک ماه از تاریخ تسلیم اعتراض، دادخواست خود را به مراجع قضایی تقدیم نمایند. بدیهی است در صورت انقضای مدت مذکور و عدم وصول اعتراض طبق مقررات سند مالکیت صادر خواهد شد. م الف ۵۸۶۰
تاریخ انتشار نوبت اول: ۱۳۹۳/۱۱/۱۲
تاریخ انتشار نوبت دوم: ۱۳۹۳/۱۱/۲۷
حسن قاجاریان، رئیس ثبت اسناد و املاک ملایر

اداره ثبت اسناد و املاک
حوزه ثبت ملک اسدآباد

هیأت موضوع قانون تعیین تکلیف وضعیت ثبتی اراضی و ساختمان‌های فاقد سند رسمی
آگهی موضوع ماده ۳ قانون و ماده ۱۳ آیین‌نامه قانون تعیین تکلیف وضعیت ثبتی و اراضی و ساختمان‌های فاقد سند رسمی
برابر رأی شماره ۹۳/۱۷۰۹ مورخه ۹۳/۰۵/۲۶ هیأت اول موضوع قانون تعیین تکلیف وضعیت ثبتی اراضی و ساختمان‌های فاقد سند رسمی مستقر در واحد ثبتی حوزه ثبت ملک اسدآباد تصرفات مالکانه بلامعارض متقاضی آقای محمود قاسمی فرزند احمدعلی به شماره شناسنامه ۵۴۲ صادره از اسدآباد در شش دانگ یک باب خانه به مساحت ۲۲۲/۸۷ مترمربع قسمتی از پلاک ۶۶ اصلی واقع در بلوار امیرالمؤمنین، کوی آزادی ۹ خریداری با واسطه از مالک رسمی آقای حاجی خان بکایی محرز گردیده است.
لذا به منظور اطلاع عموم مراتب در دو نوبت به فاصله ۱۵ روز آگهی می‌شود، در صورتی که اشخاص نسبت به صدور سند مالکیت متقاضی اعتراضی داشته باشند می‌توانند از تاریخ انتشار اولین آگهی به مدت دو ماه اعتراض خود را به این اداره تسلیم و پس از اخذ رسید، ظرف مدت یک ماه از تاریخ تسلیم اعتراض، دادخواست خود را به مراجع قضایی تقدیم نمایند. بدیهی است در صورت انقضای مدت مذکور و عدم وصول اعتراض طبق مقررات سند مالکیت صادر خواهد شد.
تاریخ انتشار نوبت اول: ۱۳۹۳/۱۱/۱۲
تاریخ انتشار نوبت دوم: ۱۳۹۳/۱۱/۲۷
محمدعلی جلیلوند
رئیس اداره ثبت اسناد و املاک اسدآباد

اداره ثبت اسناد و املاک
حوزه ثبت ملک بهار

هیأت موضوع قانون تعیین تکلیف وضعیت ثبتی اراضی و ساختمان‌های فاقد سند رسمی
آگهی موضوع ماده ۳ قانون و ماده ۱۳ آیین‌نامه قانون تعیین تکلیف وضعیت ثبتی و اراضی و ساختمان‌های فاقد سند رسمی
برابر رأی شماره ۱۳۹۳۶۰۳۲۶۰۰۷۰۰۳۵۴۷ مورخه ۱۳۹۳/۰۹/۲۳ هیأت اول موضوع قانون تعیین تکلیف وضعیت ثبتی اراضی و ساختمان‌های فاقد سند رسمی مستقر در واحد ثبتی حوزه ثبت ملک بهار تصرفات مالکانه بلامعارض متقاضی آقای عزت‌ا... خوشوقت فرزند ذبیح‌ا... به شماره شناسنامه ۱۳ صادره از بهار در شش دانگ یک باب خانه به مساحت ۲۱۸/۱۷ مترمربع قسمتی از پلاک ۱۳۹ اصلی واقع در بهار بخش چهار همدان خریداری مع‌الواسطه از مالک رسمی آقای اسماعیل علی‌گلی محرز گردیده است. لذا به منظور اطلاع عموم مراتب در دو نوبت به فاصله ۱۵ روز آگهی می‌شود، در صورتی که اشخاص نسبت به صدور سند مالکیت متقاضی اعتراضی داشته باشند می‌توانند از تاریخ انتشار اولین آگهی به مدت دو ماه اعتراض خود را به این اداره تسلیم و پس از اخذ رسید، ظرف مدت یک ماه از تاریخ تسلیم اعتراض، دادخواست خود را به مراجع قضایی تقدیم نمایند. بدیهی است در صورت انقضای مدت مذکور و عدم وصول اعتراض طبق مقررات سند مالکیت صادر خواهد شد. (م‌الف ۵۵۵۹)
تاریخ انتشار نوبت اول: ۱۳۹۳/۱۱/۱۲
تاریخ انتشار نوبت دوم: ۱۳۹۳/۱۱/۲۷
علی زیوری‌حبیبی– رئیس ثبت اسناد و املاک بهار

روزنامه اجتماعی، سیاسی، فرهنگی، اقتصادی

The Message Of Madestan's History & Civilization & Culture

روزنامه همدان پیام

www.HamedanPayam.com

پیام تاریخ تمدن و فرهنگ مادستان

● دوشنبه ● ۲۷ بهمن‌ماه ۱۳۹۳ ● ۲۶ ربیع‌الثانی ۱۴۳۶ ● ۱۶ فوریه ۲۰۱۵ ● سال دهم ● شماره ۲۲۹۰

روزنامه صبح استان

صاحب امتیاز و مدیر مسئول: نصرت ا... طاقتی احسن
سردبیر: یدا... طاقتی احسن
نشانی: همدان، ابتدای خیابان مهدیه، روبروی دبیرستان شریعتی ساختمان پیام
صندوق پستی: ۶۶۶ - ۶۵۱۵۵
تلفن: ۳۸۲۶۴۴۳۳ - ۰۸۱(ویژه) نمابر: ۳۸۲۷۹۰۱۳-۰۸۱
سردبیر: ۰۹۱۸۳۱۵۱۴۳۷ آگهی: ۳۸۲۶۴۴۳۳-۰۸۱
لیتوگرافی و چاپ: پیام رسانه (۳۸۲۷۴۰۸۲ - ۰۸۱)

پایگاه اینترنتی.....www.Hamedanpayam.com
ارتباط با روزنامه.....۱۰۰۰۶۰۶۶
ارتباط با روزنامه.....info@Hamedanpayam.com
Hamedanpeyam@yahoo.com
ارتباط با مدیرمسئول.....modir@Hamedanpayam.com
ارتباط با سردبیر.....sardabir@Hamedanpayam.com
سرویس آگهی.....agahi@hamedanpayam.com
سرویس اشتراک.....eshterak@hamedanpayam.com
چاپخانه پیام‌رسانه.....litohoma@yahoo.com

▪ اوقات شرعی

اذان ظهر	۱۲:۳۰
غروب خورشید	۱۷:۵۹
اذان مغرب	۱۸:۱۸
نیمه شب شرعی	۲۳:۴۸
اذان صبح فردا	۰۵:۳۷
طلوع خورشید فردا	۰۷:۰۰

» منبع: موسسه ژئوفیزیک تهران

▪ آب و هوا

پیش‌بینی وضع هوا:

قسمتی ابری تا ابری همراه با بارش برف و باران گاهی وزش باد

	شهرستان	همدان	ملایر	تویسرکان	نهاوند	کبودراهنگ	رزن	فامنین	فهلیان	اسدآباد	بهار
▲	۸	۱۱	۸	۱۰	۱۰	۹	۱۰	۱۰	۱۰	۷	-
▼	-۴	۱	۰	۰	-۴	-۴	-۴	-۶	-۳	-۳	-
▦	۶۰	۵۵	۵۰	۵۰	۵۰	۶۰	۶۰	۶۰	۵۵	۵۵	-

▪ حدیث

آنچه را به تو ربطی ندارد، رها کن و به کاری که رستگارت کند، مشغول شو.

» امام علی(ع)

عاشقان محمد(ص)

گوناگون

رواج مخدرهای شنیداری در بازار

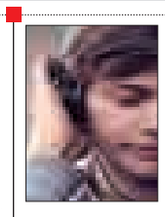

در تازه‌ترین شکل اعتیادهای خطرناک، نوع جدیدی از اعتیاد موسوم به مخدر دیجیتالی به جان جوانان در غرب و برخی کشورهای دیگر افتاده که برخلاف مخدرهای شایع مانند هروئین و قرص‌های توهم‌زا، با نام دیجیتال دراگ از نوع کشیدنی‌های شنیداری است و به سرعت در میان جوانان معتاد به اینترنت درحال گسترش است.

به گزارش فرارو، جوانان معتاد به این نوع مخدر، با دست و پا کردن یک اتاق تاریک، یک هدفون و یک فایل صوتی خاص به صورت یک فایل MP3 با قیمتی بین ۳ تا ۳۰ دلار (که از طریق اینترنت قابل بارگیری است) شرایط را برای این کار فراهم می‌کنند.

هشدار پدیده شاندیز به سهامداران

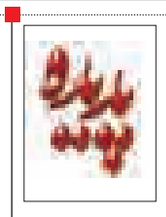

سایت رسمی پدیده شاندیز با انتشار اطلاعیه‌ای به سهامداران خود به طور تلویحی هشدار داده است که در صورت اصرار سهامداران به برگشت وجوه خود، شرکت را در اتمام پروژه‌های در حال اجرا ناکام کرده است و موجب تعطیلی پروژه‌ها می‌شود.

به گزارش تابناک، در بخشی از اطلاعیه آمده است: با توجه به اینکه معمولاً در پایان سال نقدینگی به شدت کاهش یافته است و پرداخت تسهیلات بانکی و سایر منابع تا اوایل سال بعد به تعویق می‌افتد بنابراین و این امر تأمین حجم قابل توجه نقدینگی مورد درخواست سهامداران را برای شرکت ناممکن ساخته است.

آزمایش "اچ آی وی" با موبایل

محققان در حال کار برروی استفاده از گوشی‌های هوشمند برای جلوگیری از شیوع بیماری‌هایی نظیر ایدز هستند.

به گزارش ایسنا، محققان با همکاری مهندسان پزشکی در دانشگاه کالیفرنیا یک قطعه جانبی کوچک برای گوشی‌های همراه هوشمند ساخته‌اند که می‌تواند "اچ آی وی" را با خراش کوچکی در انگشت تشخیص دهد.ساخت این دستگاه تنها ۳۴ دلار هزینه داشته و می‌تواند ظرف ۱۵ دقیقه نتیجه آزمایش را اعلام کند.به گفته محققان نتایج آزمایشات انجام شده با این دستگاه با دقیق‌ترین دستگاه‌های آزمایش "اچ آی وی" برابری می‌کند.

پیشگیری از سرطان با یک سبزی ارزان

متخصصان علوم پزشکی دانشگاه ایلی‌نوی با تأکید بر خواص ضدسرطانی فوق‌العاده کلم بروکلی، روش جدید را برای افزایش ماندگاری این سبزی مغذی و مفید ارائه کرده‌اند. به گزارش باشگاه خبرنگاران، کلم بروکلی به دلیل خواص ضدسرطانی شناخته شده‌ای که دارد باید حتماً در رژیم غذایی گنجانده شود هر چند باید به گونه‌ای نگهداری شود تا به سرعت در یخچال فاسد نشود. کلم بروکلی منبع غنی از ریزمغذی‌هاست؛ زیرا مقادیر قابل توجهی از ویتامین C، کاروتنوئید، فیبر خوراکی، کلسیم و اسید فولیک در آن وجود دارد. همچنین کلم بروکلی منبع سرشاری از فیتوکمیکال‌هاست که خاصیت ضدسرطانی دارند.

چه حالتی برای مطالعه بهتر است؟

یک فیزیوتراپ بهترین وضعیت بدنی برای مطالعه را نشستن پشت میز مطالعه و تکیه دادن به پشتی صندلی بیان کرد.

به گزارش ایسنا، محمدباقر شمسی گفت: هنگام قرار گرفتن پشت میز ارتفاع صندلی باید به صورتی باشد که کف پا به راحتی روی زمین قرار گرفته و بین مفصل زانو و ران زاویه ۹۰ درجه وجود داشته باشد.

وی اظهار کرد: ارتفاع میز نیز باید به گونه‌ای باشد که با گذاشتن دست زیر چانه، آرنج‌ها بدون اینکه خم شوند تماس معمولی با سطح میز داشته باشند.

نمایش

اجرای مجدد نمایش «گل زخم» در ملایر

نمایش «گل زخم» ۲۷ بهمن‌ماه مجدداً در ملایر بر روی صحنه می‌رود.

سرپرست اداره فرهنگ و ارشاد اسلامی شهرستان ملایر گفت: نمایش «گل‌زخم» کاری از گروه تئاتر یاس کبود به سرپرستی مهدی روزبهانی و کارگردانی فروزان حسینی است که برای اجرای مجدد، بار دیگر در ملایر به روی صحنه خواهد رفت.

به گزارش روابط عمومی اداره فرهنگ و ارشاد اسلامی استان همدان، رضا براتی‌زاده موضوع این نمایش را دفاع مقدس دانست و افزود: این نمایش برای نخستین‌بار مهرماه امسال، همزمان با هفته دفاع مقدس اجرای عمومی داشت. سرپرست اداره فرهنگ و ارشاد اسلامی شهرستان ملایر تأکید کرد: «گل‌زخم» تنها نماینده استان همدان در بیست‌وسومین جشنواره سراسری تئاتر ماه امسال (تهران ـ مهرماه ۹۳) بود و در این جشنواره به عنوان یکی از آثار برتر شناخته شد.

خبر

موسیقی همدان در خانه غریب است

گروه‌های موسیقی بومی همدان مورد کم‌لطفی و بی‌مهری قرار می‌گیرند.

مسئول انجمن موسیقی استان همدان با ابراز رضایت از کیفیت برگزاری هفدهمین جشنواره موسیقی سنتی فجر استان گفت: خوشبختانه امسال کیفیت کارهای ارائه شده مناسب و در سطح مطلوبی بود.

سیاوش دیهیمی درباره موسیقی پاپ و سنتی در همدان افزود: در مرحله نخست به عنوان یک معلم ساده و خدمتگزار حوزه موسیقی شخصاً با یکی از گونه‌های موسیقی مخالفت ندارم و به شخصه به هر کسی که در هر حوزه از موسیقی فعالیت می‌کند خسته نباشید عرض می‌کنم.

وی، در گفت‌وگو با فارس، ادامه داد: اما زمانی می‌توانیم بگوییم موسیقی، بخصوص موسیقی پاپ مطلوب است که ارکان اصلی آن از جمله شعر، آهنگ، گروه مناسب و... در حد مطلوب و مناسب باشد؛ اما متأسفانه در برخی از برنامه‌هایی که همین اواخر در همدان اجرا شده است می‌بینیم که از نظر کیفی، سطح آثار و گروه‌ها چندان مطلوب نبوده‌اند.

دیهیمی با بیان اینکه البته هر حوزه‌ای از موسیقی مخاطب خاص خودش را دارد؛ افزود: نباید موسیقی پاپ نیز مورد بی‌توجهی قرار گیرد تا ارائه اشعار، آهنگ‌های سطح پایین یا به اصطلاح موسیقی خطی دچار مشکل شود.

مسئول انجمن موسیقی استان همدان با اشاره به گلایه اصلی‌اش از مردم فرهنگ‌دوست همدان، گفت: این عزیزان همیشه به گروه‌های غیربومی بیشتر از هنرمندان همدانی بها می‌دهند در حالی که در همدان گروه‌ها و هنرمندانی در سطح بالاتری فعالیت می‌کنند ولی به دلیل بومی بودن مورد کم‌لطفی و بی‌مهری قرار می‌گیرند.

دیهیمی بیان کرد: امیدواریم مردم و مسئولان به همان اندازه که به موسیقی پاپ بها می‌دهند به موسیقی سنتی نیز اهمیت داده و در زمینه تبلیغات سطح شهر و حضور در سالن‌های محل اجرای آنها، از این نوع موسیقی حمایت کنند.

افتتاح ۲ باب کتابخانه روستایی در رزن

سردرود- خبرنگار همدان‌پیام: افتتاح ۲ باب کتابخانه عمومی «جوادالائمه (ع)» روستای خورونده و «شهید ستار ابراهیمی» روستای قایش در سردرود به بهره‌برداری رسید.

این ۲ باب کتابخانه عمومی با حضور سلطانی‌صبور، رئیس مجمع نمایندگان استان، معاون توسعه مدیریت و منابع انسانی استاندار، فرماندار رزن، مدیر کل استان و جمعی از مسئولان شهرستان افتتاح شد.

مدیر کل کتابخانه‌های عمومی استان همدان با اشاره به افتتاح ۲ باب کتابخانه عمومی روستایی در این شهرستان افزود: در سالی که مزین به نام فرهنگ و اقتصاد است نهاد کتابخانه‌های عمومی کشور تدابیری را اندیشید تا بتوان توسعه کتابخانه‌های عمومی را با کمترین هزینه‌های ممکن و با استفاده از امکانات و ظرفیت‌های موجود و بلا استفاده را با سرعت زیادی توسعه دهد.

ارشاد استعدادی راه‌اندازی کتابخانه‌های روستایی را در گروی هم‌افزایی ۳جانبه‌ای دانست و در تشریح آن گفت: ضلع های این هم‌افزایی خیران، اهالی روستا، اعضای شورای و دهیار روستا در اهداف مکان مناسب برای راه‌اندازی کتابخانه است.

اختصاص ۶۰ میلیون ریال به کتابخانه‌های مجوزدار استان

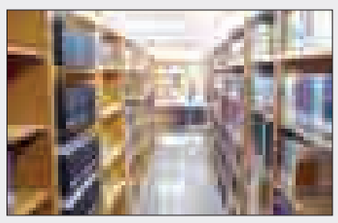

مدیر دبیرخانه کانون‌های فرهنگی و هنری مساجد استان همدان، از اختصاص ۶۰ میلیون ریال به کتابخانه‌های مجوزدار این استان خبر داد.

هادی فیض‌منش گفت: در هفته گذشته ۶۰ میلیون ریال به ۴۸ کتابخانه مجوزدار استان همدان اختصاص یافت.

به گزارش روابط عمومی اداره کل فرهنگ و ارشاد اسلامی استان همدان، وی با بیان اینکه تعداد کتابخانه‌های مساجد استان همدان ۲۸۳ باب است، افزود: ۵۱ هزار و ۵۸۰ نفر عضو این کتابخانه‌ها هستند.

فیض‌منش ادامه داد: ۹۲۲ هزار و ۹۳۷ جلد تعداد کتاب‌های کتابخانه‌های مساجد استان در زمینه‌های مختلف فرهنگی، هنری، دینی و آموزشی است.

وی اظهار کرد: تعداد کانون‌های فرهنگی و هنری مساجد استان همدان ۵۰۵ کانون با بیش از ۸۰ هزار و ۹۸۶ نفر عضو است.

گفتنی است که تعداد ۸۳ باب از کتابخانه‌های استان همدان مجوز کتابخانه مخزن‌دار اخذ کرده‌اند.

فراخوان جشنواره انشانویسی پیامبر مهربانی‌ها

با استعانت از حضرت باری‌تعالی و با یاد پیامبر مهربانی‌ها، به اطلاع می‌رساند اداره کل میراث فرهنگی، صنایع‌دستی و گردشگری استان همدان با همکاری اداره کل آموزش‌وپرورش استان و سازمان بسیج دانش‌آموزی استان همدان در نظر دارد تا همزمان با هشتمین دوره برگزاری جشنواره زمستانی استان همدان، جشنواره انشانویسی با موضوع پیامبر مهربانی‌ها برگزار کند.
لذا بدین منظور در نخستین گام، فراخوان جشنواره را منتشر و از تمامی دانش‌آموزان استان دعوت می‌شود تا آثار خود را با محور تعیین شده به دبیرخانه جشنواره ارسال کنند.

● موضوع جشنواره:
دوستی و مهربانی میراث پیامبر اسلام

● شرایط و مقررات جشنواره:
دانش‌آموزان باید انشای خود را به صورت تایپ شده یا دست نوشته با خط خوانا به همراه مشخصات کامل خود شامل نام و نام‌خانوادگی، نام پدر، کدملی، پایه تحصیلی، نام مدرسه و نام شهر یا روستا یا منطقه به همراه آدرس کامل و تلفن تماس برای دبیرخانه ارسال کنند.
دانش‌آموزان می‌توانند انشاهای خود را با پست ارسال کرده یا به صورت حضوری در ساعات اداری تحویل دبیرخانه جشنواره واقع در اداره کل میراث فرهنگی، صنایع دستی و گردشگری استان دهند. در این زمینه مدیران مدارس می‌توانند انشاهای همه دانش‌آموزان را جمع و به صورت یکجا برای دبیرخانه ارسال کنند.
انشاهای دریافتی در ۳ بخش مجزا براساس پایه‌های تحصیلی دانش‌آموزان داوری و در هر بخش به ۳ اثر برگزیده به صورت همسان جوایز نفیسی همراه با لوح یادبود اهدا خواهد شد.
دبیرخانه جشنواره تمام تلاش خود را معطوف خواهد ساخت تا از بین آثار ارسالی بهترین انشاها را انتخاب و برگزیند، از این رو به همه دانش‌آموزان محترم توصیه می‌شود تا حتماً پیش از ارسال انشای خود دقت بسیار به خرج داده و اصول نگارشی را رعایت کنند.

● مهلت ارسال آثار:
آثار ارسالی باید تا پایان وقت اداری روز ۲۸ بهمن‌ماه سال جاری به نشانی دبیرخانه ارسال شود.
بدیهی است این تاریخ به هیچ‌وجه تمدید نخواهد شد و به آثاری که بعد از این تاریخ به دست دبیرخانه برسد، ترتیب اثر داده نخواهد شد.

● زمان‌بندی جشنواره:
جمع‌آوری آثار: ۲۸ بهمن‌ماه ۱۳۹۳
داوری آثار: تا ٤ اسفندماه ۱۳۹۳
اهدای جوایز: ۵ اسفندماه ۱۳۹۳، همزمان با اختتامیه جشنواره زمستانی

نشانی دبیرخانه جشنواره: همدان، میدان جهاد، خیابان عارف قزوینی، چهارراه نظری، اداره‌کل میراث‌فرهنگی، صنایع‌دستی و گردشگری استان همدان

تلفن: ۳۸۲۶۷۵۲۰ - ۰۸۱

اداره کل میراث فرهنگی، صنایع‌دستی و گردشگری استان همدان
اداره کل آموزش‌وپرورش استان همدان
سازمان بسیج دانش‌آموزی استان همدان

فراخوان نخستین جشنواره عکس مادستان (همدان)

با استعانت از حضرت باری‌تعالی و با یاد پیامبر مهربانی‌ها به اطلاع می‌رساند اداره‌کل میراث‌فرهنگی، صنایع‌دستی و گردشگری استان همدان در نظر دارد تا همزمان با هشتمین دوره برگزاری جشنواره زمستانی استان همدان، نخستین جشنواره عکس مادستان را با موضوع گردشگری زمستانی و جلوه‌های زیبای آن با مشارکت ارگان‌های مختلف برگزار کند. لذا بدین منظور در نخستین گام، فراخوان جشنواره منتشر و از تمامی عکاسان دعوت می‌شود تا آثار خود را با موضوع همدان در زمستان با تأکید بر موضوع گردشگری به دبیرخانه جشنواره ارسال کنند.

بخش‌ها و نحوه شرکت در مسابقه:
شرکت برای عموم آزاد است و علاقه‌مندان می‌توانند آثار خود را مطابق با مقررات جشنواره در مدت زمان معلوم شده به دبیرخانه ارسال کنند.
بخش تک عکس حرفه‌ای:
جلوه‌های زیبای زمستان استان همدان (طبیعت، آثار تاریخی، فضاهای گردشگری و فرهنگ مردم)
بخش تک عکس آماتوری:
در این بخش تمامی علاقه‌مندان می‌توانند عکاس‌های خود را که با دوربین‌های خانگی و یا تلفن همراه با موضوع جلوه‌های زیبای زمستان در دیار مادستان به ثبت رسانده‌اند برای دبیرخانه جشنواره ارسال کنند.
گزارش تصویری و خبری از برنامه‌های هشتمین جشنواره زمستانی استان همدان (سال جاری)
شرایط و مقررات جشنواره:
هر فرد می‌تواند فقط در یکی از ۲ بخش تک عکس‌ها شرکت کند.
هر فرد می‌تواند در بخش‌های تک عکس حداکثر ۵ اثر منتخب خود را ارسال کند.
آثار ارسالی بخش‌های تک عکس باید از دی‌ماه ۱۳۹۳ تا پایان مهلت فراخوان جشنواره به ثبت رسیده باشد.
در بخش گزارش تصویری هر فرد می‌تواند حداکثر ۲ مجموعه تصویری از برنامه‌های جشنواره زمستانی و هر مجموعه حداقل شامل ۵ قطعه و حداکثر ۱۰ قطعه عکس را ارسال کند.
عکس‌های هر بخش باید جداگانه بر روی لوح فشرده رایت شود.
هر یک از بخش‌های مسابقه اصلی ۳ برگزیده خواهد داشت که در هر بخش به هر برگزیده به صورت همسان لوح یادبود و جایزه نقدی اهدا خواهد شد.
دستکاری در عکس به اندازه‌ای مجاز است که ماهیت اصلی عکس تغییر نکرده باشد.
ضلع بزرگ عکس‌های ارسالی باید ۳ هزار پیکسل بوده و فرمت عکس‌ها jpg باشد.
لوح فشرده حاوی عکس‌ها باید به همراه فایل متنی مشخصات فردی و توضیحات عکس‌ها ارسال شود.
مهلت ارسال آثار:
آثار ارسالی باید تا پایان وقت اداری روز ۳۰ بهمن‌ماه سال جاری به نشانی دبیرخانه ارسال شود. بدیهی است این تاریخ به هیچ‌وجه تمدید نخواهد شد و به آثاری که بعد از این تاریخ به دست دبیرخانه برسد، ترتیب اثر داده نخواهد شد.
هیأت داوران جشنواره:
۱- حسین کریم‌زاده (فارغ‌التحصیل رشته عکاسی، عضو انجمن عکاسان میراث فرهنگی، مدرس عکاسی و دبیر بخش عکس نشریات متعدد گردشگری)
۲- عبدالخالق طاهری (فارغ‌التحصیل رشته سینما از دانشگاه هنر تهران، عضو انجمن عکاسان میراث فرهنگی، عکاس فعال حوزه ایران‌شناسی)
۳- حسن غفاری (کارشناس‌ارشد عکاسی، عکاس مستند با گرایش مردم‌نگاری، عضو هیأت مؤسس انجمن عکاسان میراث فرهنگی، داوری جشنواره‌های متعدد میراث فرهنگی و گردشگری)
زمان‌بندی جشنواره:
- **جمع‌آوری آثار : ۳۰ بهمن‌ماه ۱۳۹۳**
- **انتخاب آثار راه یافته و معرفی نامزدها: ۳ اسفندماه ۱۳۹۳**
- **اهدای جوایز: ۵ اسفندماه ۱۳۹۳ همزمان با اختتامیه جشنواره زمستانی**

فعالیت جنبی:
دبیرخانه جشنواره در نظر دارد تا برای افرادی که آثارشان به جشنواره راه یافته است، کارگاه آموزشی عکاسی با حضور استاد حسن غفاری برگزار کند که تاریخ آن متعاقباً اعلام خواهد شد. بدیهی است دبیرخانه در فرصت مناسبی اقدام به برگزاری نمایشگاهی از آثار راه یافته به جشنواره خواهد کرد.

نشانی دبیرخانه جشنواره: همدان، میدان جهاد، خیابان عارف قزوینی، چهارراه نظری، اداره‌کل میراث فرهنگی، صنایع‌دستی و گردشگری استان همدان

تلفن ۰۸۱۳۸۲۶۷۵۲۰ همراه: ۰۹۱۸۳۱۲۷۳۱۸

اداره کل میراث فرهنگی
صنایع‌دستی و گردشگری استان همدان