پیام تاریخ، تمدن و فرهنگ مادستان
|ISNN: 2322-4665|

روزنامه همدان پیام

www.HamedanPayam.com

سه شنبه ● ۱۹ آبان‌ماه ۱۳۹۴ ● ۲۷ محرم ۱۴۳۷ ● ۱۰ نوامبر ۲۰۱۵
سال یازدهم ● شماره ۲۴۹۵ ● ۱۲ صفحه روزنامه + نیازمندی‌ها ● ۵۰۰ تومان

جامعه

همایش شاه همدان احیاگر وحدت وسلوک اسلامی
۹ <آ

خبر

تأکید بر هوشیاری مردم در انتخابات خبرگان
۲ <آ

گردشگری

سنگ‌نگاره اشکانی در همدان تخریب شد
۵ <آ

ورزش

پاس بازی کرد، آلومینیوم برد!
۱۱ <آ

پرونده طلاق و امنیت اجتماعی کشور در دست همدان
همین‌صفحه <آ

"چغندر" روی دست نهاوندی‌ها ماند
۱۰ <آ

کانال خبری همدان پیام در تلگرام
https://telegram.me/hamedapayam

بازدید وزیر فرهنگ و ارشاد اسلامی از غرفه همدان‌پیام

جنتی: انتقاد حق رسانه است

- ممکن است برخی نهادها از قدرت خودشان استفاده یا سوءاستفاده کنند و نشریات را به‌ویژه در شهرستان‌ها محدود کنند، ولی ما به عنوان دولت فضا را باز کرده‌ایم که همه فعالیت کنند.
- درباره میزبانی جشنواره فیلم کودک سال آینده تصمیم‌گیری می‌کنیم
- آنها که نیامدند هیچ تُلمه‌ای به اسلام وارد نشد
- حضور میهمانان ویژه غرفه همدان‌پیام در نمایشگاه

در سومین روز از بیست‌ویکمین نمایشگاه مطبوعات و خبرگزاری‌ها، بسیاری از مسئولان کشوری و استانی در غرفه همدان‌پیام حضور یافتند. حسین انتظامی، معاونت مطبوعاتی وزارت فرهنگ و ارشاد اسلامی در این روز از غرفه خانه مطبوعات استان همدان بازید کرد.محمدناصر همتی مدیر عامل بانک ملی هم از این غرفه بازدید کرد. همچنین محمدجعفر محمدزاده، رئیس مرکز روابط عمومی و اطلاع‌رسانی وزارت فرهنگ و ارشاد اسلامی در غرفه همدان‌پیام حضور یافت. از استان همدان نیز غرفه همدان پیام مورد بازدید مسئولان و فعالان رسانه ای استان قرار گرفت. همچنین محسن هاشمی (معاون عمرانی دانشگاه آزاد اسلامی) بابایی (شهردار منطقه ٦ تهران) و حجت الاسلام محمدعلی ابطحی (رییس دفتر رییس جمهور دولت اصلاحات) نیز از این غرفه بازدید کردند.

محمدرضا عارف(رئیس خانه مطبوعات استان همدان) محمدرضا محمدی(مدیرکل محیط زیست استان همدان) فرجی(معاون فرهنگ و ارشاد اسلامی استان همدان) یاری (رئیس شرکت سیاحتی علیصدر به همراه امامی، مدیر روابط عمومی) ،رئیس و اعضای شورای راهبردی اصلاحات استان همدان، شاهین فرجی‌فر(شهردار سابق نهاوند) ، علی پرندافشار(روابط‌عمومی آب منطقه‌ای استان) سعیدزاده، معاون اجتماعی نیروی انتظامی استان همدان ،مهرداد حمزه(عضو هیأت رئیسه خانه مطبوعات استان) حبیب شهنوازیان(روابط‌عمومی ارشاد استان همدان) حیدری(مدیرعامل مطبوعات محلی استان‌های کشور) دکتر بهبهانی(مدیرعامل شرکت تعاونی مطبوعات) و طاهرخانی از فعالان رسانه‌ای استان قزوین نیز از غرفه روزنامه بازدید کردند.

۱۲ <آ

همدان‌پیام- ستایش دولت‌شاهی

ممنوعیت‌های تبلیغاتی در انتخابات از زبان معاون دادگستری

شام و ناهارهای انتخاباتی جرم است

۳ <آ

یادداشت روز

گردشگری استان دور از التهاب باشد

۱- دولت یازدهم در راستای شعارهای اقتصادی که دارد، توجه به ظرفیت‌های کشور را برای بهبود معیشت مردم در دستور کار قرار داد که از جمله این ظرفیت‌ها، استعداد بسیار ایران در صنعت گردشگری است. انتخاب فردی توانمند به عنوان معاونت رئیس‌جمهور و رئیس سازمان میراث فرهنگی و گردشگری کشور و حرکات هماهنگ سلطانی‌فر با دولت و به خصوص استانداران همه را به آینده این صنعت امیدوار کرده است. ۲- استاندار دولت تدبیروامید در...

۲ <آ

یادداشت

استفاده حداکثری از ظرفیت‌ها، لازمه برگزاری موفق انتخابات

با برگزاری همایش آموزشی- توجیهی قانون انتخابات مجلس شورای اسلامی و مجلس خبرگان رهبری، ویژه معاونان فرمانداران و بخشداران استان، گام دیگری در جهت فراهم نمودن زمینه‌های برگزاری انتخابات ۷ اسفندماه سالجاری برداشته شد. روزی که مردم در ۲ انتخابات بزرگ و در عین حال حساس و سرنوشت‌ساز یعنی مجلس شورای اسلامی و مجلس خبرگان رهبری شرکت خواهند کرد. تجمیع ۲ انتخابات مذکور که در راستای...

۳ <آ

معاون سیاسی امنیتی استاندار از ماموریت جدید استان خبر داد

پرونده طلاق و امنیت اجتماعی کشور در دست همدان

جلسه کارگروه فرهنگی و اجتماعی استان همدان با موضوعات مختلف حول محور ازدواج، طلاق، موالید، همایش میرسید علی همدانی، توجه به ادبیات کودکان و سایر مباحث فرهنگی و اجتماعی تشکیل شد تا مدیران این حوزه مسائل فرهنگی اجتماعی استان را در این جلسه مورد بررسی قرار دهند.

طرح‌ها و پژوهش‌های انجام شده در حوزه اجتماعی یکی از مهمترین مسائلی بود که در این جلسه به آن پرداخته شد.

معاون سیاسی امنیتی استاندار همدان در این خصوص با بیان اینکه سال گذشته پژوهش‌هایی در حوزه طلاق، احساس امنیت اجتماعی و سرمایه اجتماعی در استان همدان آغاز و برخی از آنها انجام شد، بیان کرد: مطالعه بر روی طلاق و احساس امنیت اجتماعی به استان همدان واگذار شده است.

محمدابراهیم الهی‌تبار افزود: وزارت کشور در حوزه پژوهش سرمایه اجتماعی ورود پیدا کرده و در این راستا نیز مطالعات خوبی انجام شده است.

وی بیان کرد: در این زمینه برخی از دستگاه‌ها به دنبال اعتباری در حوزه پژوهش خارج از اعتبارات خود هستند که در این راستا باید روند تحقق آن تعریف شود.

معاون سیاسی امنیتی استاندار همدان تأکید کرد: باید در حوزه‌هایی که با آنها درگیر هستیم از دیدگاه و پژوهش صاحب‌نظران استفاده کنیم و آنها را محور فعالیت‌های خود قرار دهیم.

اما آنچه به نظر می‌رسد این است که مهمترین مسأله فرهنگی استان برگزاری همایش بین‌المللی میرسید علی همدانی است که تمرکز حوزه فرهنگی استان را به خود جلب کرده است.

این همایش قرار است در روزهای پایانی این هفته با حضور میهمانان خارجی برگزار شود.

افتتاح پارک نواری میرسید علی همدانی و رونمایی از تندیس این شخصیت بزرگ واقع در بلوار ارم همدان از برنامه‌های این همایش بزرگ است.

معاون سیاسی امنیتی استاندار همدان با بیان اینکه مجتمع آموزشی"میرسید علی همدانی" که به همت آموزش‌وپرورش ساخته شده است نیز همزمان با برگزاری این همایش به بهره‌برداری خواهد رسید، گفت: همچنین به احترام این عالم بزرگ، زنگی در یکی از مدارس استان با حضور مسئولان استانی نواخته خواهد شد.

الهی‌تبار در ادامه به اشاره به مراسم عزاداری در دهه نخست محرم و قمه‌زنی برخی از خرافه‌پرستان اشاره کرد و افزود: در سال ۹۲ حدود ٤٠٠ نفر در سطح شهر دمق قمه‌زنی کردند و این میزان در سال ۹۳ با اقدام‌هایی که در حوزه فرهنگی و سلبی صورت گرفت به ۸۰ نفر و این تعداد امسال به کمتر از ۲۰ نفر رسید.

الهی‌تبار گفت: در سال‌های گذشته میزان مرگ‌ومیر معتادان در همدان بالا بود اما با توجه به تدابیر انجام شده این آمار کاهش چشمگیری یافته است.

وی در ادامه به پیشنهاد مدیرکل کانون پرورش فکری کودکان و نوجوانان استان همدان مبنی بر برگزاری "همایش ملی شعر کودک و نوجوان" اشاره کرد و در این زمینه افزود: بهتر است این همایش ابتدا به صورت استانی و بعد به صورت ملی برگزار شود.

الهی‌تبار با بیان اینکه هر فعالیتی که در استان برای کودک و نوجوان انجام می‌شود بزرگسالان را هم درگیر می‌کند، یادآور شد: در جریان برگزاری ۲ جشنواره فیلم نوجوان و تئاتر کوک و نوجوان ۲۲۰هزار نفر از سالن‌های مختلف نمایش بازدید کردند.

الهی‌تبار خواستار پیگیری ایجاد مجتمع اختصاصی کودک و نوجوان در استان شد.

مدیرکل آموزش‌وپرورش استان همدان نیز با بیان اینکه فرهنگ ایرانی ریشه در خرده‌فرهنگ‌های بومی و محلی دارد، گفت: برای تقویت فرهنگ ایرانی باید فرهنگ‌های محلی را تقویت کنیم.

عبدالرضا فولادوند به برگزاری همایش شعر کودک نوجوان اشاره کرد و یادآور شد: در این همایش باید به گویش‌ها و لهجه‌های محلی توجه خاصی شود.

در ادامه مدیرکل کانون پرورش فکری کودکان و نوجوانان استان همدان با بیان اینکه استان همدان ظرفیت‌های خوبی در حوزه ادبیات و شعر کودک و نوجوان دارد، افزود: ظهور شاعران بزرگی چون مصطفی رحمان‌دوست و... از این استان گواه بر این مدعاست که در همین راستا به دنبال برگزاری همایش ملی شعر کودک و نوجوان در همدان هستیم. محمدرضا جوادی گفت: همایش ملی شعر کودک و نوجوان برای نخستین‌بار در کشور به میزبانی استان همدان برگزار خواهد شد.جوادی اعتبار پیش‌بینی شده برای برگزاری همایش شعر کودک و نوجوان را ۱۳۰ میلیون تومان اعلام کرد و افزود: برگزاری کارگاه نقد و آسیب‌شناسی شعر کودک، چاپ آثار برگزیده، برگزاری مراسم اختتامیه و تجلیل از برگزیدگان، تکریم یا نکوداشت یکی از شاعران حوزه کودک و نوجوان و... از بخش این همایش خواهد بود.

مدیرکل ثبت‌احوال استان همدان نیز با ارائه آمارهایی گفت: بیشترین طلاق ثبت شده با تعداد ۲۵۰مورد معادل ۱۰/٤ درصد طلاق‌های ۷ ماه نخست امسال همدان، مربوط به زوجین همسن است.

عبدا... مقصودی با بیان اینکه در ۷ ماه نخست امسال ۲ هزار و ۳۹۸ مورد طلاق به ثبت رسیده، افزود: این تعداد در مقایسه با مدت مشابه سال قبل متأسفانه افزایش ۱۰/۸درصدی داشته است.

مدیرکل بهزیستی استان همدان هم از نگهداری ۲ هزار و ٦٢٠ نفر در مراکز شبانه‌روزی این مجموعه خبر داد و افزود: از این تعداد ۳۱۱ نفر مجهول‌الهویه هستند.

اکبر سوری به بررسی وضعیت ساماندهی افراد بی‌خانمان، معتادان، کارتن‌خواب‌ها و متکدیان اشاره کرد و افزود: با توجه به رشد جمعیت سالمندی، رشد صنعتی، پزشکی، تغییر سبک زندگی به شیوه غربی و تبدیل جامعه سنتی به صنعتی روزبه‌روز به تعداد افراد بی‌خانمان در کشور افزوده می‌شود که در این راستا باید تدابیر لازم اندیشیده شود.

وی در ادامه با تأکید بر اینکه متأسفانه در چند سال اخیر ساماندهی افراد بی‌خانمان مغفول مانده است،گفت: در سال هزار و ٤٢٩ تعداد سالمندان برابر تعداد افراد زیر ۱۵ سال می‌شود که این یک بحران بزرگ را به وجود خواهد آورد؛ زیرا تعداد افراد مصرف‌کننده جامعه با تعداد افراد تولیدکننده برابری خواهد کرد و رشد صنعت موجب افزایش معلولیت‌ها می‌شود.

وی همچنین به وجود ٤٣ کمپ ترک اعتیاد فعال در استان همدان اشاره کرد و با بیان اینکه از این تعداد ۱۱ کمپ در شهرستان همدان است، یادآور شد: سال گذشته ۱۷ هزار و ٧٤١ نفر در این کمپ‌ها سرویس گرفتند.

در نیمه نخست امسال ۳ هزار و٩٩٤ نفر معتاد مرد و ۲۱۵ نفر معتاد زن از خدمات کمپ‌ها بهره‌مند شدند.

سوری گفت: در ٦ ماهه نخست امسال نیز ۳ هزار و٩٩٤ نفر معتاد مرد و ۲۱۵ نفر معتاد زن از خدمات کمپ‌ها بهره‌مند شدند.

پیام تاریخ، تمدن و فرهنگ مادستان
The Message Of Madestan's History & Civilization & Culture
روزنامه همدان پیام
۲
سه شنبه ● ۱۹ آبان‌ماه ۱۳۹۴ ● شماره ۲۴۹۵
خبر
khabar@hamedanpayam.com

استاندار همدان در دیدار هیات مدیره درمانگاه مهدیه تاکید کرد

نباید سر راه خیران مانعی باشد

استاندار همدان فعالیت خیران را ارائه خدمت اجتماعی شایسته ارزیابی کرد.

به گزارش اداره کل روابط عمومی استانداری همدان، محمدناصر نیکبخت در دیدار با هیأت مدیره درمانگاه خیریه مهدیه همدان با یادآوری خدمات شهید محراب آیت‌ا... مدنی(ره) و نقش ویژه این شهید در شکل‌گیری درمانگاه مهدیه گفت: شهید مدنی راه خدمت به مردم و محرومان در همدان را به خوبی ترسیم کرده‌اند و شما با یاری خداوند این راه را ادامه داده‌اید و امید است بتوانید آن را توسعه بدهید.

وی با بیان اینکه هدف ما کسب رضایت مردم است، افزود: نباید در راه خدمت خیران، بن بست و مانعی ایجاد شود؛ زیرا این افراد به دنبال منافع مادی نیستند و با عشق برای خدمت به مردم با خدا معامله کرده‌اند.

استاندار تصریح کرد: مسئولان باید این اقدام‌ها را محترم بدانند و به درخواست‌های خیران برای ارائه خدمات بیشتر توجه کنند.

نیکبخت با بیان اینکه همدان رشد و توسعه خوبی پیدا خواهد کرد که حق هم هست، افزود: همدان شهر علم و دیار نخبگان و فرهیختگان است اما به حقوقش نرسیده است، البته همدان افق بلندی دارد و کوته‌نظری و تنگ‌نظری نباید کرد.

در این دیدار هیأت مدیره درمانگاه خیریه همدان با ارائه گزارشی از فعالیت‌های درمانگاه، مواردی از مشکلات خود را با استاندار در میان گذاشتند که استاندار قول پیگیری و رفع آنها را داد.

یادداشت روز

گردشگری استان دور از التهاب باشد

۱- دولت یازدهم در راستای شعارهای اقتصادی که دارد، توجه به ظرفیت‌های کشور را برای بهبود معیشت مردم در دستور کار قرار داد که از جمله این ظرفیت‌ها، استعداد بسیار ایران در صنعت گردشگری است.

انتخاب فردی توانمند به عنوان معاونت رئیس‌جمهور و رئیس سازمان میراث فرهنگی و گردشگری کشور و حرکات هماهنگ سلطانی‌فر با دولت و به خصوص استانداران همه را به آینده این صنعت امیدوار کرده است.

۲- استاندار دولت تدبیروامید در همدان از روز اول کاری، توجه ویژه‌ای به گردشگری استان نشان داد. وی این توجه را در اولویت‌بخشی به گردشگری در توسعه استان و تلاش برای فعالیت سرمایه‌گذاران در ایجاد زیرساخت‌های گردشگری در استان و حرکاتی از این قبیل بروز داده است.

توجه ویژه نیکبخت به این حوزه توسعه‌ای استان در همایش سرمایه‌گذاری و دیگر برنامه‌های استان نیز مشهود است به طوری که سخنان وی در همایش سرمایه‌گذاری بیشتر به معرفی گردشگری استان و شرایط مساعد آن برای سرمایه‌گذاری معطوف بود.

۳- برنامه‌های گردشگری استان تا قبل از نیکبخت مورد پسند وی نبود و او آنها را نمایشی ارزیابی می‌کرد. همین موضوع دلیل تغییر مدیرکل میراث فرهنگی و بازگشت ایزدی به کرمانشاه در قالب فرماندار شد.

پس از این تغییر از گزینه جایگزین وی انتظارات بسیاری بود؛ زیرا استاندار با اولویت‌بخشی به حوزه میراث فرهنگی، گردشگری و صنایع دستی و ترسیم چشم‌انداز همدان جدید این انتظارات را بالا برده بود.

٤- انتخاب سروش‌مقدم به این سمت در ابتدا با تردیدهایی مواجه شد اما استاندار همه آنها را رد کرد تا ثابت کند بهترین انتخاب برای این جایگاه صورت گرفته است.

با حمایت استاندار سروش‌مقدم کار خود را شروع کرد اما نتیجه اقدامات وی برای قضاوت هنوز زود است.

۵- با امیدی که مردم به آینده صنعت گردشگری با توجه به استقبال اروپایی‌ها از سفر به ایران و رونق قابل پیش‌بینی گردشگری و صنایع دستی و میراث فرهنگی در شرایط پسابرجام یافته بودند، ناگهان اعلام خبر درخواست جابه‌جایی سروش‌مقدم از سوی استاندار نگرانی‌ها برای این حوزه را افزایش داد. استاندار اعلام کرد که همشهری وی اجازه خواسته است تا از همدان برود و وی نیز با این درخواست موافقت کرده است.

اعلام این خبر در فضای ملتهب همدان که بی‌خبر، آماده بحث و بررسی است و تحلیل‌های قابل تأمل ارائه می‌دهد، فضا را آماده گمانه‌زنی یا گمانه‌سازی برای جایگزینی مدیریت میراث فرهنگی کرد.

٦- در شرایط پسابرجام خبرهای خوبی از توجه به میراث فرهنگی، صنایع دستی و رونق گردشگری شنیده می‌شود، فضای استان در این حوزه در چالش جایگزینی مدیر این حوزه گرفتار آمده است.

اینکه هر روز در فضای مجازی یا رسانه‌ها سخن از مدیر آینده میراث فرهنگی و گردشگری استان باشد، شایسته استان متمدن همدان نیست.

۷- به نظر می‌رسد که سال ۹۵ سال شکوفایی ۳ حوزه میراث فرهنگی و صنایع دستی و به خصوص گردشگری در همدان باشد.

در این سال بسیاری از طرح‌ها و برنامه‌ها در حوزه گردشگری به تکامل و بهره‌برداری می‌رسد و مبنای توسعه گردشگری نیز گذاشته می‌شود.

با این نگاه و با توجه به انتظاراتی که برای توسعه گردشگری استان ایجاد شده است، بهتر است استاندار در هماهنگی با سازمان میراث فرهنگی و گردشگری کشور هر چه زودتر تکلیف مدیر همدانی این سازمان را مشخص کند، البته مدیری که بتواند به انتظارات ایجاد شده پاسخ داده و شرایط تأثیرگذاری میراث فرهنگی، صنایع دستی و گردشگری به توسعه استان را فراهم کند.

خبر

تأکید بر توجه بیشتر به پژوهشگران استان

معاون توسعه مدیریت و منابع انسانی استانداری همدان بر توجه هر چه بیشتر به پژوهشگران تأکید کرده است.

رضا قیاسی گفت: نباید با بی‌توجهی به پژوهشگران برتر حس و انگیزه ادامه کار را از آنها گرفت ، بلکه با اعلام نتایج این پژوهش‌ها می‌توان میل و رغبت برای گام نهادن در مراحل بعدی و ادامه کار در این حوزه ایجاد کرد.

به گزارش روابط عمومی استانداری همدان، وی افزود: پژوهش‌ها باید در ارتقای فناوری به کار گرفته شود و وزارت علوم نیز از پژوهش و فناوری در دانشگاه‌ها حمایت می‌کند؛ زیرا دانشگاه در حوزه پژوهش توجیه بیشتری دارد. وی خواستار مشارکت همه دستگاه‌ها با تمام توان در موضوع پژوهش و مراسم هفته پژوهش شد و گفت: استان همدان از استان‌های شاخص کشور به لحاظ علمی و وجود مراکز علمی برجسته و شخصیت‌های بارز است و باید در این راه کار شایسته‌ای انجام داده و نقش‌آفرینی خوبی داشته باشیم.

قیاسی تصریح کرد: در طول سال همه دستگاه‌ها وظیفه دارند، فاصله دانشگاه و مراکز علمی را با صنعت، تولید و اشتغال کم کنند و این اقدام در اسناد بالادستی توسعه بسیار مهم است.

وی بیان کرد : برگزاری باشکوه برنامه‌های هفته پژوهش و فناوری زمینه برای دستیابی به اهدافی که بر اساس اسناد بالادستی ترسیم شده، مانند تولید ثروت و رفاه مردم را فراهم می‌کند.

معاون توسعه مدیریت و منابع انسانی استانداری همدان گفت: برگزاری نمایشگاه پژوهش که هر ساله در استان برپا می‌شود، مصداق عینی نتایج زحمات فناوران و پژوهشگران است.

نماینده ولی فقیه در استان همدان تأکید کرد

فقر چشمگیر کتاب در برخی مناطق استان

فقر کتاب در برخی مناطق استان چشمگیر است. نماینده ولی فقیه در استان با بیان این مطلب در دیدار اعضای نهاد کتابخانه‌های عمومی استان با گرامیداشت هفته کتاب و کتابدار بر اهدای کتاب‌های بلا استفاده در کتابخانه‌های مراکز مختلف همدان تأکید کرد.

به گزارش تسنیم، آیت‌ا... غیاث‌الدین طه‌محمدی گفت: ارزش کتاب را آنگونه که باید نمی‌دانیم و از آن به درستی استفاده نمی‌کنیم.

امام‌جمعه همدان بیان کرد: در جایی که فقیر هستیم و کتاب نداریم اهل مطالعه و تشنه کتاب وجود دارد ولی در جای دیگری کتب بسیاری وجود دارد و مدت‌های مدید کسی به سراغ آنها نمی‌رود.

وی با تأکید بر اینکه مسئولان فرهنگی مربوط می‌توانند کتب بلااستفاده در مراکز را به نهاد کتابخانه‌ها اهدا کنند، افزود: در کتابخانه‌های آیت‌ا... آخوند ملاعلی معصومی، مدرسه زنگنه، دانشگاه بوعلی و... کتاب‌های زیادی بلااستفاده هستند که کسی سال‌ها و ماه‌هاست به سراغ آنها نرفته و تصمیم درست این است تا کتب برای توزیع عادلانه اهدا شوند.

امام‌جمعه همدان با اشاره به رونمایی از کتاب حماسه‌های نامداران گمنام در همدان گفت: این کتاب ارزشمندی است که ماندگاری آن برای نسل‌های بعد است.

وی با بیان اینکه ارزش رنگ قلم دانشمندانی که آثار علمی را بر روی کاغذ می‌نویسند از رنگ خون شهید بالاتر است، افزود: اگر آن نوشته و قلم درست وجود نداشت شهید نمی‌دادیم و شهادت نیز مدیون قلم است.

طه‌محمدی بیان کرد: در بسیاری از کارهای فرهنگی باید به سراغ والدین رفت؛ زیرا پدر و مادر باید از کودکی عشق درس خواندن و مطالعه را در درون کودک ایجاد کنند. امام‌جمعه همدان با بیان اینکه فرهنگ غلطی در مورد افراد کتابخوان ایجاد شده است، افزود: وقتی شخصی زیاد مطالعه می‌کند به او موارد و مثل‌هایی را نسبت می‌دهند که این شایسته دین ما نیست؛ زیرا در اسلام در مورد مطالعه سفارشات زیادی وجود دارد. وی با ابراز اینکه یکی از نگرانی‌های من در مورد فارغ‌التحصیلان کشور است، گفت: اکنون در کشور فارغ‌التحصیلان بسیاری داریم ولی از این تعداد چقدر اهل مطالعه هستند که این مسأله باید مورد بررسی قرار گیرند؛ زیرا افراد تنها به دنبال گرفتن مدرک تحصیلی هستند. نماینده ولی فقیه در همدان بیان کرد: اگر کسی هدفمند، مقید و به عنوان تکلیف شرعی به دنبال مطالعه برود این فرهنگ در کشور ترویج می‌یابد.

طه‌محمدی افزود: در استان همدان مفاخر، مشاهیر و علمای بسیاری نظیر بوعلی‌سینا، میرسیدعلی همدانی که حدود ۱۵۰ رساله و کتاب نوشته است و... وجود دارد که باید از این ظرفیت برای ترویج فرهنگ کتابخوانی بهره گرفت.

وی اظهار کرد: متأسفانه در کشور انقلابی ما میزان مطالعه بانوان بسیار اندک است، وقتی ثروت عادلانه در جامعه توزیع نشد عده‌ای از گرسنگی و عده‌ای از سیری می‌میرند.

مدیرکل کتابخانه‌های عمومی استان همدان هم در این دیدار از راه‌اندازی بخش همدان‌شناسی در کتابخانه مرکزی همدان خبر داد.

عاطفه زارعی از افتتاح ٦ باب کتابخانه روستایی در شهرستان‌های بهار و کبودراهنگ خبر داد و گفت: با همکاری مجموعه بانک پاسارگاد توانستیم در سال ۹٤ شاهد افتتاح ٦ باب کتابخانه روستایی بوده و در همین راستا بخش همدان‌شناسی در کتابخانه مرکزی همدان نیز آماده و به بهره‌برداری می‌رسد.

وی همچنین معرفی کتاب توسط ائمه جماعات در مساجد را از برنامه‌های شاخص دیگر در هفته کتاب دانست و گفت: برنامه معرفی کتاب توسط ائمه‌جماعات در مساجد سراسر استان از برنامه‌های دیگر است که با توجه به سطح معلومات منطقه برای اقدامات فرهنگی و با همکاری سازمان تبلیغات اسلامی انجام می‌گیرد.

زارعی در پایان با اشاره به اینکه همدان به عنوان قطب فرهنگی در حوزه کودک و نوجوان معرفی شده است، بیان کرد: در هفته کتاب شاهد اهدای کتاب در حوزه کودک و نوجوان به صورت تخصصی در مناطق محروم هستیم که این امر به منظور ایجاد زیرساخت‌های فرهنگی اجرا می‌شود.

عضو شورای شهر از مردم طلب همکاری کرد

زمان تخریب باغ برای منافع شخصی گذشته است

یک عضو شورای شهر همدان با بیان اینکه شهرداری برابر نظر جهاد کشاورزی مجوز ساخت‌وساز در باغات را صادر کند، گفت: حفظ باغات همدان بدون همراهی مردم امکان‌پذیر نیست.

علی رحیمی‌فر که با تسنیم گفت‌وگو کرده افزود: براساس این ماده قانونی، چون حد نصاب تفکیکی باغات در محدوده شهری کمتر از ۲ هزار متر نیست قانون ساخت‌وساز در مساحت‌هایی مشخص برای این باغات در نظر گرفته است، در باغات محدوده شهر به مساحت ۳ هزار متر تا ۱۰ درصد امکان ساخت‌وساز و ایجاد سطح اشغال دیده شده است.

رحیمی‌فر درباره باغات موجود در خارج از محدوده شهر نیز گفت: بر اساس مصوبه شورای شهر همدان، برای تسهیل امور مردم، شهرداری همدان برابر مجوزهایی که سازمان جهاد کشاورزی برای باغات خارج از محدوده در زمینه فنس‌کشی، دیوارکشی و ساخت خانه باغی صادر می‌کند، باید همکاری و همراهی لازم را داشته باشد.

وی در پاسخ به این سؤال که آیا تمام ساخت‌وسازها در باغات همدان مجاز بوده است، نیز گفت: اینکه گفته شود همه چیز بر روال قانون انجام می‌شود، صحت ندارد ولی باید در جامعه فرهنگ‌سازی شود تا مردم به دنبال فعالیت‌های غیرقانونی نرفته و بر مدار قانون حرکت کنند.

عضو شورای شهر همدان با تأکید بر اینکه دستگاه‌های نظارتی از جمله شهرداری همدان باید با ساخت‌وساز غیرقانونی برخورد کنند، بیان کرد: البته مردم باید از اقدامات غیرقانونی پرهیز کنند تا مشکلاتی برای محیط زیست و خود ایجاد نکنند.

وی تصریح کرد: مدیران و مردم باید بپذیرند توسعه پایدار در گروی حفظ محیط زیست بوده و یکی از محورهای اساسی در حفظ محیط زیست، حفظ باغات، فضای سبز و توسعه فضای سبز متناسب با نیاز شهری است.

رحیمی‌فر با بیان اینکه متاسفانه برخی از افراد در زمینه ساخت‌وساز در باغات قانون را رعایت نکرده و به دنبال فعالیت غیرقانونی در این زمینه هستند، گفت: خود مردم باید به این مسأله قائل باشند که از محیط زیست سوء استفاده نکنند؛ زیرا حیات جامعه و انسان در گروی محیط زیست است.

وی با بیان اینکه شورای شهر همدان تأکید بسیاری بر حفظ باغات و فضای سبز شهر همدان داشته است، گفت: دیگر زمان آن نیست که با تخریب باغات برخی به دنبال رسیدن به منافع شخصی خود باشند.

عضو شورای شهر همدان طبیعت گنجنامه، دره مرادبیگ و حیدره را ریه‌های تنفسی شهر همدان اعلام کرد و بیان کرد: باید حساسیت لازم در حفظ این فضاها ایجاد شود؛ زیرا تخریب باغات آسیب‌های جدی برای محیط زیست شهر همدان دارد.

در کارگروه اشتغال وسرمایه گذاری همدان مطرح شد

۱۱۳۲ واحد تولیدی چشم انتظار تسهیلات بانکی

رئیس اداره تامین اجتماعی همدان با اشاره به سفر ریاست جمهوری به استان همدان در شهریورماه اظهار داشت: در این سفر هزار و ۱۳۲ طرح برای دریافت تسهیلات سرمایه‌درگردش و ثابت به دولت ارائه و مقرر شد تا تسهیلات لازم به این واحدها پرداخت شود.

به گزارش تسنیم ، جعفر مستوفیان در کارگروه اشتغال و سرمایه‌گذاری همدان اظهار داشت: بیمه‌شدگان شهرستان همدان ٦٥ هزار و ٥٣٣ نفر بوده که با افراد تبعی به ۱۹۳ هزار و ۸٥۲ نفر می‌رسد.

وی افزود: در هفت ۷ امسال ۳۷۷۳ نفر برای نخستین بار در سطح شهرستان همدان بیمه اجباری شده‌اند که این میزان در مقایسه با مدت مشابه سال گذشته ٦,۱ درصد افزایش داشته است.

مستوفیان تصریح کرد: دستگاه‌ها، گزارش طرح‌های اشتغالزایی را به سازمان تامین اجتماعی ارائه دهند تا بازرسی‌های موردنیاز را این طرح‌ها انجام داده و اقدامات لازم در راستای بیمه افراد جدید را انجام دهد.

رئیس اداره تعاون کار و امور اجتماعی همدان نیز در این جلسه با اعلام اینکه ٢٤ تا ۳۰ آبان ماه به عنوان هفته کارآفرینی معرفی شده است، افزود: انتظار می‌رود دستگاه‌های اجرایی در راستای ترویج کارآفرینی و آموزش‌های ضروری در این زمینه اقداماتی را انجام دهند.

محمد علیزاده با اشاره به سفر ریاست جمهوری به استان همدان در شهریورماه اظهار داشت: در این سفر هزار و ۱۳۲ طرح برای دریافت تسهیلات سرمایه‌درگردش و ثابت به دولت ارائه و مقرر شد تا تسهیلات لازم به این واحدها پرداخت شود.

وی با اعلام اینکه اسامی واحدها به بانک‌ها اعلام شده است، تصریح کرد: انتظار می‌رود بانک‌های استان همدان در پرداخت تسهیلات پس از ابلاغ تسریع لازم را داشته باشند تا واحدها سریع به چرخه تولید بازگردند.

معاون فرماندار همدان هم در این نشست گفت: با سفر ریاست جمهوری به استان هزار و ۲۰۰ میلیارد تومان تسهیلات برای طرح های اشتغالزایی و رونق تولید در همدان در نظر گرفته شده است.

حسین افشاری با اشاره به اینکه تسهیلات یاد شده مراحل نهایی ابلاغ به استان را طی می کند، افزود: سهم بانک های استان برای پرداخت تسهیلات تعیین شده و به زودی به واحد های مختلف استان پرداخت خواهد شد.

وی تصریح کرد: میزان تسهیلات دو ساله بوده و باید در این مدت به متقاضیان پرداخت شود همچنین آیین‌نامه اجرایی این تسهیلات در اختیار استان قرار می‌گیرد تا به درستی بین متقاضیان توزیع گردد.

وی تاکید کرد: طرح‌های تولیدی، صنعتی و اشتغالزایی شهرستان همدان جمع‌آوری و آماده شوند تا در صورت ابلاغ پرونده‌ها آماده ارائه باشند و طرح‌هایی که در آن متقاضی دارای اهلیت بوده و اشتغالزایی مناسبی دارد در اولویت قرار می‌گیرد.

افشاری گفت: ٥٥ میلیارد و ۲۰۰ میلیون تومان تسهیلات به واحدهای تولیدی در نیمه نخست امسال به وسیله بانک‌های استان ارائه شده است تا اشتغالزایی را افزایش دهد.

وی تصریح کرد: در دو سال آینده از محل اعتبارات ملی ۸۰۰ میلیارد تومان برای پروژه‌های زیربنایی همدان هزینه می‌شود که انتظار می‌رود در روند کاهش بیکاری و افزایش اشتغالزایی بی‌تاثیر نباشد.

افشاری اظهار کرد: برای به دست آوردن آمار دقیقی از بیکاری و اشتغال در استان تصمیم بر این شد که آمار بیمه‌شدگان اجباری سازمان تامین اجتماعی به عنوان ملاک در این زمینه تعیین شود که ضریب خطای بسیاری کمی دارد.

وی یادآور شد: در هفت ماهه امسال سه هزار و ۷۷۳ نفر بیمه شده جدید در سطح استان همدان داشته‌ایم که نشان‌دهنده معضل بیکاری در سطح شهرستان و استان همدان است که باید برای رفع آن بکوشیم.

تیم ملی ایران حریف آمریکا شد
در صفحه ۱۱ بخوانید
11 NEXT PAGE

shenide@hamedanpayam.com

شنیده‌ها

۱- بزودی یک مناظره بین فعالان سیاسی در دانشگاه بوعلی‌سینا برگزار می‌شود. گویا با نزدیک شدن به زمان انتخابات، فعالیت‌های سیاسی در دانشگاه‌ها در حال بیشتر شده است. گفتنی است چندی پیش نیز یک مناظره دانشجویی در این دانشگاه برگزار شد.

۲- جمعی از اصلاح‌طلبان همدان نشست هماهنگی برگزار کرده‌اند. گویا این نشست با صرف شام همراه بوده است. گفتنی است با این وضعیت احتمال ارائه ۲ لیست از سوی اصلاح‌طلبان استان در انتخاب اسفندماه دور از ذهن نیست.

۳- انجمن اسلامی زنان اصلاح‌طلب کاندیداهای مورد نظر خود را به شورای هماهنگی اصلاح‌طلبان معرفی کرده است. گویا این کاندیداها با رعایت شاخص ۳۰ درصدی بوده است. گفتنی است این انجمن تلاش دارد ۳۰ درصد از مجلس آینده سهم زنان باشد

٤- احتمال حضور یکی از مراجع تقلید در همایش میرسیدعلی همدانی قوت گرفته است. گویا در صورت حضور، ایشان سخنران اصلی مراسم خواهد بود. گفتنی است قرار است یکی از سران قوا سخنران اصلی این همایش باشد.

۵- لیست اسامی داوطلبان احتمالی انتخابات در برخی شهرستان‌ها در فضاهای مجازی منتشر شده است. گویا این لیست‌ها بر اساس گمانه‌زنی‌های فعالان سیاسی تهیه شده است. گفتنی است بر اساس این لیست‌ها ملایر از ترافیک سنگین انتخاباتی برخوردار است.

خبر

تأکید بر هوشیاری مردم در انتخابات خبرگان

دبیر هیأت نظارت بر انتخابات استان همدان بر هوشیاری مردم در انتخابات مجلس خبرگان رهبری تأکید کرده است.

به گزارش صداوسیما، حجت‌الاسلام محمد جوادی در جمع اعضای هیأت نظارت بر انتخابات استان همدان گفت: دشمن برنامه دارد تا با وارد کردن برخی افراد به‌ویژه در مجلس خبرگان جایگاه رهبری را تضعیف کند و مردم باید در این مورد هوشیار باشند.

امام‌جمعه موقت همدان با اشاره به در پیش رو بودن انتخابات مجلس شورای اسلامی و خبرگان افزود: مردم باید افرادی را انتخاب کنند که تنها به فکر منافع خود نباشند، بلکه امورات جامعه اسلامی و مردم را در رأس امور خود قرار دهند.

وی گفت: ما امسال دو انتخابات بزرگ در پیش رو داریم و دشمن چنگ و دندان تیز کرده که به وسیله برخی افراد جای خود را در این دو نهاد باز کند.

امام‌جمعه موقت همدان گفت: مردم چند ماه تا انتخابات مجلس شورای اسلامی و خبرگان رهبری فرصت دارند و باید در این مدت افراد لایق و پایبند به اصول انقلاب و رهبری را شناسایی کنند.

آماده‌باش ناوگان مسافربری استان برای اربعین

برای انتقال زائران عتبات عالیات ناوگان اتوبوس و مینی‌بوس برون‌شهری همدان راهی مرزها می‌شوند.

مدیرکل حمل‌ونقل و پایانه‌های استان همدان با اعلام این خبر در جلسه ستاد هماهنگی سفر به عتبات عالیات گفت: در جریان بازگشت زائران در سال گذشته استان همدان رتبه سوم کشور را داشته است.

به گزارش فارس، نصرت‌ا... حیدری افزود: البته در سالجاری هیچ زائری بدون روادید و پوشش بیمه به عراق سفر نخواهد کرد اما این دلیل کاهش مسافران نبوده و با وجود ضرورت داشتن روادید، پیش‌بینی تعداد زائران سفر در سالجاری به بیش از ۲ میلیون نفر می‌رسد.

وی عملکرد شرکت‌های مسافربری استان در طرح‌های مشارکتی مانند طرح بازگشت زائران اربعین در سال گذشته، طرح اعزام کاروان راهیان نور، اعزام زائران به حرم امام(ره) و نقل‌وانتقال استقبال‌کنندگان را در جریان سفر رئیس‌جمهور به استان بسیار مطلوب ارزیابی کرد.

حیدری خاطرنشان کرد: به منظور رعایت نظم و امنیت لازم هیچ یک از ناوگان عمومی حمل‌ونقل وارد خاک عراق نخواهد شد و تنها ناوگان اتوبوسی شهرداری‌ها کار انتقال زائران را از داخل شهرهای عراق تا نقطه صفر مرزی عهده‌دار خواهند بود.

وی گفت: پس از ورود زائران به داخل مرزهای ایران کار انتقال آنها توسط ناوگان حمل‌ونقل برون‌شهری به مقاصد مورد نظر انجام می‌شود.

پیام تاریخ، تمدن و فرهنگ مادستان
The Message Of Madestan's History & Civilization & Culture
روزنامه همدان پیام
۳
سه شنبه ● ۱۹ آبان‌ماه ۱۳۹۴ ● شماره ۲۴۹۵
خبر
khabar@hamedanpayam.com

برای حل مشکلات شهری باید روستاها را سامان دهیم

رئیس سازمان مدیریت و برنامه‌ریزی استان همدان بر رفع مشکلات روستاییان و حفظ نیروی انسانی این مناطق تأکید کرد.
شهرام طهماسبی در کارگروه توسعه روستایی و عشایر استان اظهار کرد: آب، زمین و نیروی انسانی در روستاها سرمایه‌های بی‌بدیلی است که توجه نکردن به آنها موجب بروز مشکلات جبران‌ناپذیر در آینده می‌شود.
به گزارش تسنیم وی افزود: مهاجرت روستاییان به شهر یک روند طبیعی است که در همه دنیا اتفاق می‌افتد اما آنچه که در این میان حایز اهمیت است کنترل مهاجرت به شهرهاست. طهماسبی گفت: در کشورهای پیشرفته دنیا کمتر از ۱۰ درصد از جمعیت ساکن روستاها هستند اما در کشورهای جهان سوم مردم را ملزم به سکونت در روستاها می‌کنند. رئیس سازمان مدیریت و برنامه‌ریزی همدان بیان کرد: الزام سکونت در روستاها موجب فشار بر منابع آبی و زمین و بر هم زدن توازن در این مناطق شده و مشکلات جدی را به وجود می‌آورند. طهماسبی بیان کرد: آنچه که در زمینه مهاجرت به شهرها مشکل‌ساز است حرکت جمعیت به سوی شهرها نیست، بلکه حرکت جمعیت بدون مهارت و با توان اقتصادی پایین است که موجب توسعه حاشیه‌نشینی در شهرها می‌شود.وی با بیان اینکه بافت حاشیه شهرها جاذب جمعیت روستایی بی‌مهارت جامعه روستایی است، تصریح کرد: این جمعیتی نیست که زاینده کار و تولید باشد و با فشار بر جمعیت شهری موجب بروز مشکلاتی عدیده در شهرها به‌ویژه در مناطق حاشیه می‌شوند.
طهماسبی افزود: فضای شهری متأثر از جمعیت روستایی است و اگر ما در شهرها درگیر مشکلات هستیم باید ابتدا مشکلات جامعه روستایی را مرتفع کنیم.
وی اظهار کرد: اگر کنترل مناسبی در حوزه رفع مشکلات جامعه روستایی نباشد به طور قطع مشکلات شهرها نیز قابل کنترل نیستند.

ممنوعیت‌های تبلیغاتی در انتخابات از زبان معاون دادگستری

شام و ناهارهای انتخاباتی جرم است

- کاندیداها فله‌ای تبلیغات نکنند
- ۴ کاندیدای احتمالی تخلف داشته‌اند

از تخلف ٤ کاندیدای انتخاباتی تا توصیه تبلیغاتی به کاندیداها؛ معاون پیشگیری از وقوع جرم دادگستری استان همدان روز گذشته در نشست خبری با رسانه‌های استان به کاندیداهای انتخابات مجلس تذکر داد که سعی نکنند با تبلیغات فله‌ای اذهان عمومی را جذب خود کنند.
به گزارش ایسنا، سعید گلستانی گفته: در حال حاضر مسائل و مشکلات اجتماعی زیادی در کشور وجود داشته که نمایندگان باید برای هر یک طرح و برنامه‌ای داشته باشند و تنها به دادن شعار اکتفا نکنند و با تبلیغات فله‌ای اذهان عمومی را جذب نکنند.
معاون پیشگیری از وقوع جرم دادگستری استان همدان از آغاز به کار دادگاه انتخابات در ۲ شعبه دادسرا و دادگاه در استان سخن گفته و از تبلیغات زودهنگام برخی از کاندیداهای انتخاباتی خبر داده است.
گلستانی گفته: برخی از نامزدهای انتخاباتی اقدام به سخنرانی و تبلیغات در مناسبات و مجالس مختلف کرده‌اند که تاکنون تذکراتی به آنها داده شده است.
وی به این کاندیداها هشدار داده که چنانچه به کار خود ادامه دهند، فعالیت آنها به شورای نگهبان گزارش خواهد شد.

استفاده برخی کاندیداها از امکانات دولتی

گلستانی در ادامه به دیگر تخلفات برخی از نامزدهای انتخاباتی اشاره و تصریح کرد: برخی از نامزدها از امکانات دولتی برای تبلیغات انتخابات استفاده می‌کنند که این مسأله توسط گروه‌های خاصی نظارت و پیگیری می‌شود.
وی از فعال شدن ستادهای انتخاباتی برای نظارت بر فعالیت نامزدها خبر داد و گفت: در این ستاد جلساتی گذاشته شده و بر رفتار و کردار کسانی که قصد دارند با شیوه‌های غیرمعقول نظرات مردم را جمع‌آوری کنند نظارت و پیشگیری می‌کنند، همچنین با برگزاری جلساتی با نامزدهای انتخاباتی موارد جرائم به آنها گوشزد می‌شود.
معاون پیشگیری از جرم دادگستری استان همدان همچنین با اشاره به برخی اقدامات انتخاباتی در گذشته برای جمع‌آوری رأی از جمله دادن شام و ناهار، توزیع پول و البسه گفت که با مصوبه مجلس شورای اسلامی این اقدام جرم تلقی شد و در حال حاضر ما می‌توانیم به صورت جدی با آنها برخورد کنیم.
گلستانی تصریح کرد: افرادی که به عنوان نماینده مردم انتخاب می‌شوند و در آینده قانون وضع کنند باید این اصول و قواعد را رعایت کنند وگرنه صلاحیت این سمت را به هیچ عنوان ندارند.

٤ مورد تبلیغات زودهنگام گزارش شد

وی با اشاره به اینکه تاکنون به ٤ مورد از تخلفات نامزدهای انتخاباتی در خصوص تبلیغات زودهنگام تذکر داده شده گفت: این طرح در سطح کشور و شهرستان‌ها توسط دادگستری‌ها صورت می‌گیرد و مردم استان نیز می‌توانند در صورت مشاهده گزارشات خود را به صورت مکتوب اعلام کنند.
گلستانی به تبلیغات زودهنگام در فضای مجازی و سایت‌های اجتماعی اشاره و تصریح کرد: این اقدام نیز جرم محسوب شده که توسط پلیس فتا پیگیری و با متخلفان برخورد خواهد شد و امکان دارد، سایت‌های این افراد تا پایان انتخابات بسته شود.

> **برخی از نامزدهای انتخاباتی اقدام به سخنرانی و تبلیغات در مناسبات و مجالس مختلف کرده‌اند که تاکنون تذکراتی به آنها داده شده است**

معاون پیشگیری از وقوع جرم دادگستری استان با اشاره به نقش رسانه‌ها در انتخاب درست نمایندگان اظهار کرد: رسانه‌ها می‌توانند با انتشار اخبار درست شیوه‌های صحیح انتخابات را به مردم آموزش دهند.

حاشیه‌نشینی نخستین چالش استان

ادامه نشست خبری وی در مورد چالش‌های استان از جمله حاشیه‌نشینی و طلاق بود.
معاون پیشگیری از جرم دادگستری استان نخستین چالش و معضل که مشکلاتی را در زمینه‌های فرهنگی، اقتصادی و اجتماعی ایجاد کرده حاشیه‌نشینی عنوان کرد و گفت: با توجه به خالی شده روستاها از سکنه و روی آوردن به حاشیه شهرها به تبع مشکلاتی را به همراه آورده است.
وی افزود: در حال حاضر بیش از ۱۲ میلیون نفر از جمعیت کشور را حاشیه‌نشینان تشکیل می‌دهند که به دلیل توزیع نکردن عدالت اجتماعی به صورت صحیح، بیشترین مشکلات از جمله بیکاری، فحشا، سرقت و دیگر مشکلات اجتماعی در این مناطق رخ می‌دهد.
گلستانی تصریح کرد: افراد حاشیه‌نشین به دلیل اینکه نمی‌توانند تمام نیازهای خود را مرتفع کنند خواسته‌هایشان به عقده‌های روانی تبدیل شده و منجر می‌شود که به کارهای مختلفی دست بزنند که نمایندگان باید برای این مسأله نیز طرح‌هایی از پیش داشته باشند، اقدام‌های جدی انجام دهند و در حد حرف نباشد.
معاون پیشگیری از وقوع جرم دادگستری استان گفت: برخی از این مناطق حتی از امکانات ساده هم محروم هستند که باید ظرف ۵ تا ۱۰ سال آتی این مشکلات در کشور رفع شود.
گلستانی همچنین با بیان اینکه نیمی از زندانیان به دلیل مواد مخدر هستند، تصریح کرد: کسانی که به عنوان نماینده انتخاب می‌شوند باید طرح و برنامه‌هایی را نیز برای این موضوع داشته باشند.
وی با اشاره به دلایل طلاق در سال‌های اخیر نیز تصریح کرد: ۳۰ درصد طلاق‌ها به دلیل اعتیاد به مواد مخدر و بیکاری است و مابقی به دلیل نداشتن تناسبات فرهنگی بین دو طرف است.
گلستانی با تأکید بر گسترش نهادهای اجتماعی با محوریت مساجد گفت: مساجد از لحاظ فکری و فرهنگی خالی هستند که باید سازوکارهایی برای تقویت آنها فراهم شود تا بتوانند کارکردهای فرهنگی را در خود ایجاد کنند.
وی در پایان شوراهای محلی را بهترین ظرفیت برای پیگیری آسیب‌ها و مشکلات محلات خواند و بیان کرد: این افراد به خوبی می‌توانند آسیب‌های محلات را شناسایی کرده و در زمینه‌های مختلف اهالی را یاری کنند که این فعالیت‌ها نشان‌دهنده جامعه‌ای پویا و خوش فکر است و مردم باید این وظایف را به خود مردم محول کنند.

آغاز ثبت‌نام تسهیلات خودرو با قیدهای جدید

وام ۷ ساله، ٤ ساله شد

در نخستین روز از پرداخت وام خودرو ۲۵ میلیونی متقاضیان در حالی به نمایندگی‌های خودروسازی مراجعه کردند که با عبارتی عجیب مواجه شدند. وامی که قرار بود ۷ ساله و ۸٤ قسطی باشد ۳ سال قد کوتاه کرد و با وجود اینکه از قبل اعلام شده بود که متقاضیان برای ضمانت می‌توانند سفته نیز بدهند اما از آنها چک ضمانتی خواسته شد.
در نخستین روز از نام‌نویسی برای تسهیلات خودرو متقاضیان در حالی از ساعات نخست صبح روز دوشنبه در نمایندگی‌های مجاز خودروسازان داخلی از جمله ایران خودرو و سایپا مراجعه کردند که تا یک روز قبل از آن قرار بر این بود که دوره بازپرداخت وام ۲۵ میلیون تومانی خودرو، ٤ تا ۷ ساله باشد اما از صبح دوشنبه که مردم برای ثبت‌نام و آگاهی از شرایط فروش خودروها با این وام، به نمایندگی‌ها مراجعه کردند، ناگهان متوجه شدند که دوره بازپرداخت طرح، به جای اینکه ٤ تا ۷ ساله باشد، به یک تا ٤ ساله تغییر یافته است.
مهر نوشته که در تازه‌ترین اظهارنظرها، مجتبی خسروتاج، قائم‌مقام وزارت صنعت منکر ۷ ساله بودن بازپرداخت وام ۲۵ میلیون تومانی خودرو شده است، وی گفت: «از ابتدا هم قرار نبوده دوره بازپرداخت ۷ سال باشد، بلکه مدت زمان اعلامی تا ۷ سال از سوی دولت عنوان شده بود، بنابراین از ابتدا هم قرار نبود بازپرداخت‌ها به صورت ۷ ساله باشد.»
به همین تناسب، میزان اقساط و نحوه دریافت چک‌ها هم متفاوت بود، این در شرایطی است که اکنون، زوایای دیگری از اجرای این طرح نمایان شده است؛ زاویه‌ای که نشان می‌دهد بازپرداخت این وام ۲۵ میلیون تومانی، بهره ۱٦ درصد نخواهد داشت، بلکه بهره‌ها، مرکب و با توجه به شرایط بازپرداخت متفاوت است؛ به این معنا که اگر فردی از این تسهیلات استفاده کرده و اقساط آن را ماه به ماه تسویه کند، مشمول دریافت وام با بهره ۱٦ درصدی خواهد شد، در غیر این صورت باید منتظر اعمال بهره مرکب توسط مجریان باشد.
بر همین اساس، طرحی که اکنون به مرحله عملیاتی رسیده است، دیگر آن طرح دولت نیست که از آن با افتخار به عنوان تحریک تقاضای داخلی نام برده می‌شود؛ زیرا دیگر اجرای طرح با بازپرداخت ۷ ساله و با سود بانکی ۱٦ درصد نخواهد بود، بلکه دوره بازپرداخت از ۷ به ٤ ساله یا کمتر تغییر یافته و در عوض، اگر قرار باشد ماه به ماه تسویه صورت نگیرد، مشتری باید زیر بار بهره مرکب برود که فرمول آن هم اختصاصاً در اختیار بانک‌هاست؛ نه کسی از آن سر درمی‌آورد و نه کسی به غیر از بانکی‌ها قدرت محاسبه آن را دارند.
با مراجعه به نمایندگی مجاز اعلام شده در همدان فرم‌هایی پشت شیشه و در تابلوهای محل نمایندگی‌ها دیده می‌شد که مدت بازپرداخت اقساط وام ۲۵ میلیونی را ۱۲ ماهه تا ٤۸ ماهه درج کرده بود ضمن اینکه خودروسازان دریافت چک از مشتریان را به دوره‌های ٦ تا٤ ماهه تغییر داده بودند.
در این میان، امیر حسین قناتی، مدیرکل صنایع خودرو و نیرومحرکه وزارت صنعت، معدن و تجارت در گفت‌وگو با مهر با بیان اینکه با نظر بانک مرکزی، بهره مرکب برای آن دسته از تسهیلاتی که در قالب چک و در فواصل زمانی بیش از یک ماه بازپرداخت می‌شود، در نظر گرفته خواهد شد.

وعده

- تجهیز وبهره برداری از بیمارستان در بهار سال آینده
(رئیس دانشگاه علوم پزشکی همدان؛ ۹٤/۰۸/۱۹)

یادداشت

استفاده حداکثری از ظرفیت‌ها، لازمه برگزاری موفق انتخابات

با برگزاری همایش آموزشی- توجیهی قانون انتخابات مجلس شورای اسلامی و مجلس خبرگان رهبری، ویژه معاونان فرمانداران و بخشداران استان، گام دیگری در جهت فراهم نمودن زمینه‌های برگزاری انتخابات ۷ اسفندماه سالجاری برداشته شد. روزی که مردم در ۲ انتخابات بزرگ و در عین حال حساس و سرنوشت‌ساز یعنی مجلس شورای اسلامی و مجلس خبرگان رهبری شرکت خواهند کرد.
تجمیع ۲ انتخابات مذکور که در راستای کاهش هزینه‌های انتخابات و نظم بخشیدن به روند برگزاری انتخابات مختلف در کشور صورت گرفته است، شرایط تازه‌ای را در فضای سیاسی کشور رقم زده و مردم با حضور در پای صندوق‌های رأی نمایندگان خود را در مجالس شورای اسلامی و خبرگان رهبری انتخاب خواهند کرد.
اهمیت و جایگاه هر یک از این دو مجلس بر کسی پوشیده نیست و همین باعث حساسیت بیش از پیش انتخابات اسفندماه سالجاری شده که برگزاری آن نخستین تجربه دولت تدبیر و امید در این خصوص به حساب می‌آید.
علاوه بر این، مسائل مختلف محیط بین‌الملل و چالش‌های منطقه و ضرورت‌های پیش روی نظام باعث شده تا نگاه‌ها به انتخابات مذکور مهم و متفاوت باشد.
از سوی دیگر ضرورت‌ها و اولویت‌های مهم جامعه در حوزه‌های مختلف و به‌ویژه برنامه‌های پیش روی کشور اهمیت این انتخابات را دوچندان کرده و حساسیت‌های آن را افزایش داده است.
تمام این موارد اهمیت انتخابات هفتم اسفندماه را دوچندان نموده و انتظار می‌رود در این روز شاهد یکی دیگر از رویدادهای سیاسی مهم و غرورآفرین باشیم و مردم با حضور پرشور خود در دو انتخابات مذکور حماسه دیگری را رقم زنند.
بدون تردید زمینه‌سازی برای برگزاری سالم و قانونمند انتخابات همراه با شور و شعور اجتماعی و سیاسی قشرهای مختلف کاری سنگین و حساس است که این روزها مجریان و دست‌اندرکاران در قالب ستاد انتخابات مسئولیت انجام آن را بر عهده دارند و تاکنون تلاش‌های زیادی در جهت فراهم کردن شرایط لازم برای برگزاری انتخاباتی پرشور و قانونمند در استان صورت گرفته است.
این تلاش‌ها و اقدام‌ها در صورتی می‌تواند مثمرثمر بوده و اهداف مورد نظر را محقق سازد که همه بخش‌ها در استان فعال شوند و ستاد انتخابات استان از همه ظرفیت‌ها در این راستا استفاده کند.
برگزاری همایش‌ها، جلسات و کارگاه‌های آموزشی و توجیهی یکی از مهمترین اقداماتی است که می‌تواند فضای مناسب و شرایط مساعدی را برای انتخابات باشکوه و توأم با نشاط سیاسی و اجتماعی فراهم نماید.
استفاده از ظرفیت رسانه‌ها ضرورت دیگری است که باید مورد توجه دست‌اندرکاران ستاد انتخابات استان قرار بگیرد. در این راستا برگزاری نشست‌های مختلف با فعالان رسانه‌ای و فعال‌تر شدن کمیته اطلاع‌رسانی ستاد مذکور از اهمیت بسزایی برخوردار است.

گردهمایی ۳۰۰ مدیر مسئول نشریات محلی سراسر کشور در نمایشگاه مطبوعات

چهارشنبه ۲۰ آبان‌ماه، ۳۰۰ مدیر مسئول نشریات محلی سراسر کشور در بیست‌ویکمین نمایشگاه مطبوعات گردهم می‌آیند.
مدیرعامل اتحادیه مطبوعات محلی استان‌های کشور به ایرنا گفت: در این نشست که با حضور حسین انتظامی، معاون مطبوعاتی وزیر فرهنگ و ارشاد اسلامی برگزار می‌شود، برترین‌های جشنواره‌های مطبوعاتی نشریات محلی هم معرفی خواهند شد.
حسن حیدری با اشاره به فعالیت رسمی این اتحادیه از ۲۳ مهرماه سال ۹۳ اظهار کرد: هدف از تأسیس این اتحادیه پیگیری امور صنفی نشریاتی است که به دلیل کمبود امکانات و دوری از مرکز دیده نمی‌شوند، هم اکنون حدود ٤۰۰ نشریه عضو این اتحادیه هستند. به گفته وی، این اتحادیه حلقه واسط وزارت فرهنگ و ارشاد اسلامی با نشریات محلی است و به عنوان نماینده، مسائل آنها را در مرکز پیگیری می‌کند.
مدیرعامل اتحادیه مطبوعات محلی استان‌های کشور با بیان اینکه اکثر این نشریات از نظر مالی در مضیقه هستند، گفت: ۱۰ نشریه محلی به طور مستقل در نمایشگاه مطبوعات شرکت کرده‌اند و بقیه هم در قالب ادارات کل وزارت فرهنگ و ارشاد اسلامی استان‌ها در نمایشگاه حضور دارند. حیدری با اشاره به نوپا بودن این اتحادیه گفت: در صدد هستیم تا با هماهنگی معاونت مطبوعاتی وزارت فرهنگ و ارشاد اسلامی در حد توان مشکلات مالی و فنی نشریات محلی را رفع کنیم.
وی مشکلات نشریات محلی را اقتصادی، فنی و آموزشی دانست و افزود: تقسیم ناعادلانه یارانه‌ها، ناعادلانه بودن توزیع آگهی‌های دستگاه‌های دولتی در استان‌ها به نشریات محلی از جمله مهمترین مشکلات آنان است.

الووو پیام

ایمیل ——— mardomi@hamedanpayam.com
پیامک ——— ۱۰۰۰۶۰۶۶
تلفن و پیام‌گیر ——— ۳۸۲۷۹۰۴۰ - ۰۸۱

مخاطبان فرهیخته و گرامی ستون الو پیام از این پس می توانند در فصل جدید از پردازش نظراتشان در روزنامه به عنوان خبرنگار به ارسال اخبارشفاهی ، مشاهدات و تصاویر جالب توجه و نکته دار از سطح شهر و ارسال نکته نظرات به شکل نامه اقدام کنند. این مشارکت می تواند روزنامه را بیشتر به سمت مطالب دلخواه و مورد پسند مخاطبان راهنمایی کند.
خوانندگان گرامی می توانند با کانالهای ارتباطی روزنامه با ستون الو پیام ارتباط بر قرار کرده و نظرات و مشاهدات و تصاویر خود را در اختیار ما قرار دهند.

در مورد مطلب "۷ شب بریز و بپاش در عروسی‌های همدانی" درود. من خودم اصالت همدانی دارم. همدانی‌ها ذاتاً هیچ فرقی نمی‌کنه آذری‌های عزیزش که باشن همشون اصیل هستند. آذری‌های همدان هم فقط ترکی حرف می‌زنند ولی از چهره‌هاشون که می‌بینی شباهت اونا را با همدانی‌ها. همدانی‌ها تماماً لک زبان هستند ولی این گویش متأسفانه الان کمرنگ شده است. گویش همدانی آمیزه‌ای از زبان‌های کردی و لری است. همدانی‌ها از دیرباز ریشه‌شان به کردها برمی‌گردد و برخی هم به لرها. مراسم عروسی‌های همدانی‌ها حتماً همسان کردهاست.

رئیس اداره مالیات استان گفته ۸۵ درصد پیش‌بینی درآمد مالیاتی محقق شده. می‌خواستم بگم به قیمت فشار بیشتر روی تولیدکننده ورشکسته و بازاری‌ها که در رکود صورتشان را با سیلی سرخ نگه داشته‌اند.
یک شهروند

باغی در محدوده بلوار ارم دارم که قبل از انقلاب یک اتاقک در آن ساخته شده اما پس از این همه مدت برای بازسازی آن می‌خواهم اقدام کنم اما شهرداری اجازه این کار را نمی‌دهد. چرا شهرداری به جای راه انداختن کار مردم مانع‌سازی می‌کند. اگر می‌خواهند با باغ‌خواری مبارزه کننده چرا جلوی تفکیک اراضی و باغ‌های بزرگ را نمی‌گیرند؟
یک شهروند

خبر

به جنگ جهانی سوم نزدیک می‌شویم

امپراطوری ایالات متحده آمریکا رو به افول و در سراشیبی سقوط قرار دارد؛ زیرا قدرت آمریکا وابسته به سیستم دلاری و نفتی است که چند سال بیشتر دوام نخواهد آورد. افسر سابق نیروی دریایی آمریکا که میهمان نشست سیاسی دانشگاه پیام نور اسدآباد بود در حاشیه آن به ایرنا گفت: دنیا به جنگ جهانی سوم نزدیک می‌شود و ما با هر دین و اعتقاد و با توجه به تفاوت‌های فرهنگی به عنوان خواهر و برادر یکدیگر وظیفه داریم برای جلوگیری از این اتفاق و رسیدن به دنیایی بهتر تلاش کنیم.
کنس اوکیف افزود: در حوزه بین‌الملل همه می‌دانند و اتفاق نظر دارند که کشور ایران سمبل مقاومت و امید برای بسیاری از ملت‌های جهان است و باید این مسیر آغاز شده را با قدرت ادامه دهد.
وی با بیان اینکه ایران سرشار از شخصیت‌های برجسته و فاخر است و تاریخی بزرگ و حقیقی دارد که می‌تواند به آن افتخار کند، گفت: تاریخ آمریکا ساختگی و دروغین و فاقد هرگونه حقیقت است.
این افسر سابق نیروی دریایی آمریکا تصریح کرد: ما در آمریکا با این باور و عقیده بزرگ می‌شویم که بزرگترین کشور و ملت کره زمین هستیم و بر این اعتقاد بودم که نیروی دریایی که در آن خدمت می‌کردم برای سعادت و کرامت انسان می‌جنگد اما وقتی تخلف مافوقم را گزارش دادم و تنبیه شدم این تنبیه موجب بیداری من شد و به تمام حقایق شک کردم.
وی با اشاره به اینکه در کشوری متولد شده است که جنایتکار است، افزود: از سال ۲۰۰۱ دیگر توان دیدن جنایت‌های آمریکا و سکوت در مقابل آنها را نداشتم و با پاره کردن پاسپورتم منکر آمریکایی بودن خودم شدم و با این حرکت خود را آزاد کردم و هرگز دوست ندارم که آمریکایی باشم.
این افسر آمریکایی با اشاره به سفرهای متعدد خود به کشورهای اروپایی و آسیایی گفت: از دانشگاه‌های مختلف ایران مانند ارومیه، اهواز، همدان و کرمان دعوتنامه‌هایی برایم ارسال شد و من نیز با خوشحالی این دعوت را می‌پذیرم.
وی با اشاره به اینکه آمریکا به دنبال اجرای طرح‌های تروریستی در تمام دنیاست، افزود: آمریکا تنها به دنبال اجرای طرح‌های تروریستی در خاورمیانه نیست اما یکی از اولویت‌هایش خاورمیانه است و تاکنون شاهد عملیات‌های تروریستی در آمریکای مرکزی و لاتین و دیگر نقاط بوده‌ایم.
کنس اوکیف از وجود اسنادی به نام "راهبرد برای اسرائیل" خبر داد و گفت: من پیشنهاد می‌کنم برای روشن شدن بهتر افراد این سند را مطالعه کنند که در آن به وضوح آمده است که خاورمیانه گزینه نخست عملیات و طرح‌های آمریکاست.
کنس اوکیف از افسران نیروی دریایی ایالات متحده آمریکاست که در جریان فعالیت‌های ضد صهیونیستی برای احقاق حقوق فلسطینی‌ها بارها با اسرائیلی‌ها درگیر می‌شود و پاسپورت آمریکایی خود را پاره می‌کند و منکر آمریکایی بودن خودش می‌شود و برای افشاگری جنایت‌های آمریکا به کشورهای مختلف سفر می‌کند.

پیام تاریخ، تمدن و فرهنگ مادستان
The Message Of Madestan's History & Civilization & Culture
روزنامه همدان پیام
۴
سه شنبه ● ۱۹ آبان‌ماه ۱۳۹۴ ● شماره ۲۴۹۵
ایران و جهان
siasat@hamedanpayam.com

بین الملل

سامانه «اس ۳۰۰» به ایران تحویل داده می‌شود

مقام‌های روسیه اعلام کردند که قرادادِ فروش سامانه «اس ۳۰۰» به ایران زودتر از اوایل سال آینده میلادی امضا نمی‌شود. به گزارش ایتارتاس، سخنگوی نمایندگی روسیه در نمایشگاه بین‌المللی ۲۰۱۵ هوافضا در دبی گفت که قرارداد فروش سامانه‌های اس ۳۰۰ به ایران زودتر از اوایل سال ۲۰۱۶ میلادی امضا نمی‌شود. سخنگوی نمایندگی روسیه گفت: «گفت‌وگوها با طرف‌های ایرانی درباره سامانه دفاع هوایی اس ۳۰۰ در حال انجام هستند و تا اوایل سال آینده میلادی کامل نمی‌شوند.» وی تصریح کرد که مسئولان شرکت «آلماز آنتی» به عنوان مسئول اجرایی تضمین می‌دهند که سامانه دفاعی اس ۳۰۰ در یک دوره ۱۸ ماه پس از عقد قرارداد تحویل ایران می‌شود.

بین الملل

اعتراض ایران به اعدام ۳ تبعه در عربستان

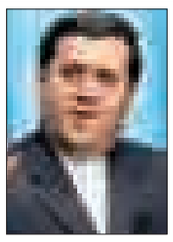

اعدام ۳ ایرانی در عربستان با واکنش وزارت خارجه ایران روبه‌رو شده است. کاردار سفارت عربستان احضار شد.
معاون کنسولی وزارت خارجه گفت که "دولت عربستان سعودی با اجرای حکم اعدام ۳ تبعه کشورمان مراعات روابط دوجانبه را نکرد."
به گزارش فرارو، حسن قشقاوی، در پاسخ به این سؤال که چرا عربستان در این مقطع این حکم را اجرا کرد، اظهار کرد: «ما نیز در داخل کشورمان مجازات اعدام داریم اما همواره و به هر علت اعمال این مجازات برای اتباع خارجی، اقدام مثبت در روابط دوجانبه تلقی نمی‌شود.»

بین الملل

پاسخ ایران به وزیر دفاع آمریکا

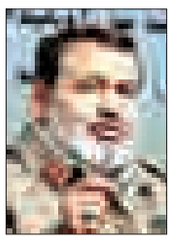

اظهارات اخیر اشتون کارتر وزیر دفاع آمریکا درباره نفوذ زمینی ایران در کشورهای منطقه با واکنش دو مقام عالی رتبه نظامی کشورمان روبه‌رو شد.
به گزارش ایسنا، سرلشکر فیروزآبادی، رئیس ستاد مشترک نیروهای مسلح و سردار دهقان وزیر دفاع به سخنان کارتر پاسخ دادند.
سرلشکر فیروزآبادی گفت: ایران اسلامی با هیچ یک از کشورهای همسایه خود اختلاف سرزمینی و منافع ملی ندارد و با تمام این کشورها نیز روابط دیپلماتیک آن برقرار است. وی افزود: وزیر دفاع آمریکا زیاده‌گویی و خارج از اندازه خود حرف زده و منویات درونی خود را آشکار ساخته است.

خبر

سفیری که نیامده سرخط خبرهای مالزی شد

مرضیه افخم سفیر جدید ایران در مالزی که هنوز وارد کوالالامپور نشده است، به سر خط اصلی خبرهای رسانه‌های این کشور جنوب شرق آسیا تبدیل شد.
به گزارش ایرنا، تارنمای "مالیزیا اینسایدر" با انتشار عکسی از مرضیه افخم در خبری نوشت که وی نخستین زنی است که در دوران پس از انقلاب اسلامی ایران به عنوان سفیر انتخاب می‌شود.
"مالیزیا اینسایدر" همچنین به نقل از محمدجواد ظریف، وزیر امور خارجه ایران نوشت، که انتخاب افخم به عنوان سفیر تنها چند دقیقه زمان لازم داشت و تعیین جانشین وی ٤ ماه طول کشید.
روزنامه "سان دیلی" مالزی نیز ضمن پوشش اخبار انتخاب مرضیه افخم به عنوان سفیر جدید ایران در مالزی، با معرفی حسن روحانی به عنوان "رئیس‌جمهوری میانه‌رو ایران"، نوشت: این دولت ضمن تأکید بر مخالفت با هرگونه تبعیض علیه زنان از وزرای خود خواسته بود از زنان در پست‌های ارشد استفاده کنند.
"سان دیلی" همچنین نوشت که زنان در ایران می‌توانند به عنوان نماینده مجلس و عضو کابینه نیز انتخاب شوند.
روزنامه‌های "رعیت پست" و "مالای میل‌آنلاین" از دیگر رسانه‌های مالزی بودند که در اخبار امروز خود با معرفی مرضیه افخم به عنوان نخستین سفیر زن در دوران پس از انقلاب اسلامی و به عنوان دیپلمات بلندپایه ایران در مالزی به پوشش این خبر پرداختند.
افخم پیش از انتخاب به عنوان سفیر ایران در مالزی، سخنگوی وزارت امور خارجه بود و پیش از آن نیز ریاست مرکز دیپلماسی عمومی و رسانه‌ای وزارت امور خارجه را بر عهده داشت.
وزیر امور خارجه کشورمان روز گذشته در آیین تودیع مرضیه افخم و معارفه جابر انصاری سخنگویان قدیم و جدید وزارت امور خارجه گفته بود: امروز نخستین سفیر زن جمهوری اسلامی ایران عازم کشور بسیار مهم، دوست و برادر مالزی می‌شود تا روابط بین ۲ کشور هرچه گسترده‌تر، جدی‌تر و مستحکم‌تر شود.ژ

رئیس جمهوری هفته آینده به ایتالیا واتیکان و فرانسه سفر می‌کند

رئیس جمهوری اسلامی ایران با دعوت رسمی مقامات بلند پایه ایتالیا، واتیکان و فرانسه به این کشورها سفر و در نشست سران مجمع عمومی یونسکو نیز سخنرانی می‌کند.
به گزارش ایسنا، پرویز اسماعیلی معاون ارتباطات و اطلاع رسانی دفتر رئیس جمهوری ضمن اعلام این خبر گفت: حسن روحانی رئیس جمهوری در راس هیاتی بلند پایه صبح شنبه ۲۳ آبان ماه به دعوت نخست وزیر و رئیس جمهوری ایتالیا به رم سفر می‌کند.
وی افزود: روحانی طی سفر به ایتالیا پس از استقبال رسمی، ملاقات‌هایی با رئیس جمهوری، نخست وزیر و سایر مقامات بلند پایه ایتالیا خواهد داشت. همچنین دیدار با تعدادی از سرمایه گذران و صاحبان صنایع بزرگ ایتالیا نیز در برنامه سفر کوتاه به رم پیش‌بینی شده است. اسماعیلی حضور در واتیکان، دیدار و گفتگو با پاپ و نیز نخست وزیر واتیکان را از دیگر برنامه های رئیس جمهوری در مرحله اول سفر فشرده خود به اروپا اعلام کرد.

تغییر عملی در سیاست‌های خصمانه آمریکا پیش نیاز هرگونه تحول است

رئیس دفتر رئیس جمهوری، اجرای برنامه جامع اقدام مشترک(برجام) را منوط به تعهد همه طرفین و نتیجه یکپارچگی و تصمیم نظام دانست و تصریح کرد: اگر طرف مقابل در اجرای برجام جدی باشد، ایران هم همچنان جدی خواهد بود.
به گزارش ایسنا، محمد نهاوندیان در گفت و گو با روزنامه اسپانیایی "ال پائیس" و در پاسخ به سوالی در مورد شعار مرگ بر آمریکا در راهپیمایی ۱۳ آبان، گفت: اگر بروید و با مردم ما صحبت کنید و بپرسید که آیا خواستار مرگ برای مردم آمریکا هستند، پاسخ منفی خواهد بود. معنی و مفهوم این شعار، نشان دادن مخالفت با سیاست های دولت آمریکا است که تاریخ بلند دشمنی با ایران دارد.
وی ادامه داد: وقتی که مردم در خیابانها شعار می دهند، کودتای آمریکا علیه دولت مردمی مصدق در دهه ۱۹۵۰ را در ذهن دارند و این را به خاطر می آورند که نیروی دریایی آمریکا هواپیمای مسافربری ایرانی را در خلیج فارس سرنگون کرد. این شعارها ابراز مخالفت مردم ایران با اینگونه سیاستهای آمریکا علیه کشورشان در دهه‌های اخیر است.
سرپرست نهاد ریاست جمهوری تصریح کرد: چیزی که باید درست بشود، سیاست خارجی خصمانه دولت آمریکا است و اگر این تغییر در سیاست که برخی از مقامات در آمریکا در مورد آن صحبت کرده اند اتفاق بیفتد، و مردم ایران این تغییر را عملاً ببینند، معلوم است که یک تحول قابل پیش بینی است.

مفقودی
کارت دانشجویی منصور سرخی فرزند راضی به شماره شناسنامه ۵۲۶۰۲۲۵۴۱۴ رشته حقوق دانشگاه بوعلی‌سینا به شماره دانشجویی ۹۰۱۲۲۶۰۰۱۵ مفقود گردیده و از درجه اعتبار ساقط می‌باشد.

ظریف: مطیع مقام معظم رهبری و نگران نفوذیم

برجام هرچه بود تمام شد

وزیر امور خارجه کشورمان با اشاره به اینکه با نگاه بدبینانه می‌توان نمره ۵ به برجام داد و با نگاه خوشبینانه می‌توان به آن نمره ۹۵ داد، اظهار کرد: اگر از شرایط پس از برجام استفاده نکنیم این نمره به صفر می‌رسد اما اگر دچار دعوا شویم نه ۵ گیرمان می‌آید نه ۹۵.
به گزارش ایسنا، محمدجواد ظریف در نشست مشترک استانداران سراسر کشور و رؤسای نمایندگی‌های جمهوری اسلامی ایران در خارج از کشور در محل وزارت کشور با بیان اینکه برجام را می‌توان با یک دید بدبینانه و دید خوشبینانه بررسی کرد، اظهار کرد: برای بررسی برجام باید ظرف زمانی برجام و شرایط کشور در نظر گرفته شود. در سال ۹۰ فروش نفت ما ۲/۵ میلیون بشکه بود اما در سال ۹۲ این رقم به ۹۰۰ هزار بشکه رسیده بود و دشمن می‌خواست فروش نفت را همچنان کاهش دهد و اگر توافق ژنو یا اقدام مشترک نبود صادرات نفت ما امروز به صفر رسیده بود.
وی همچنین افزود: برخی این واقعیات را در نظر نمی‌گیرند و توجه نمی‌کنند که روند رشد نزولی ما از سال ۹۰ شروع شد و به بالای منفی ٦ درصد رسید. اما در شرایط فعلی برجام هرچه بود سپری شد. من به دوستان طرفدار دولت پیشنهاد می‌کنم بحث درباره برجام را متوقف کنند زیرا ما باید بر اساس تلاش جمعی برای اجماع ملی به سمت استفاده از فرصت پس از برجام برویم. ظریف با تأکید بر اینکه ما نباید سر واژه نفوذ دعوا کنیم، خاطرنشان کرد: همه ما مطیع مقام معظم رهبری و نگران نفوذیم.
وزارت امور خارجه با دقت نفوذ را مدنظر دارد و معتقد است بهترین روش مقابله با نفوذ داشتن ابتکار عمل است. اکنون زمان آن است که دنبال ابتکار عمل برای بهترین استفاده از برجام باشیم.
وزیر امور خارجه کشورمان با اشاره به اهمیت نحوه بهره‌برداری از فرصت پس از برجام خاطرنشان کرد: ما همه نگرانیم که شرایط پسابرجام چگونه می‌تواند به نفع مردم، کشور، نظام و انقلاب مورد بهره‌برداری قرار گیرد. مقام معظم رهبری بارها خطر نفوذ و سوء استفاده بدخواهان انقلاب را مطرح کرده است. برجام می‌تواند یک فرصتی برای ما باشد اما اگر برنامه نداشته باشیم، هوشمند نباشیم، ابتکار عمل را در دست نگیریم و دچار اختلافات داخلی شویم یقیناً با مخاطرات جدی روبه‌رو خواهیم بود. نباید فرصت را به بدخواهان داد تا از اختلافات ما استفاده کنند. امروز عموم بدخواهان ما و حتی دوستان ما در منطقه دچار دستپاچگی و وحشت‌زدگی شده‌اند. زیرا برنامه‌های آنها برای ارائه چهره امنیتی از کشور ما با شکست مواجه شده و سرمایه‌گذاری دراز مدت آنها بی‌فایده بوده. آنها تلاش می‌کنند تا از نابودی برنامه‌هایشان جلوگیری کنند. پس نیاز است که ما هم برنامه‌ریزی مناسبی داشته باشیم.
وی در بخش دیگری از سخنان خود با اشاره به شرایط منطقه و خطر افراطی‌گری و فرقه‌گرایی گفت: این خطر ناشی از سیاست‌های غلط و کوتاه‌بینانه تعدادی از بازیگران منطقه‌ای و بین‌المللی است. اکنون گروه‌های وحشی به نام اسلام در منطقه رشد کرده و جوانان و نوجوانان را دچار تنش فکری و اعتقادی کرده‌اند.
وی در ادامه خاطرنشان کرد: ما شاهد جنایات و وحشی‌گری این گروه‌ها هستیم که اقدامات آنها در هیچ منطقی قابل قبول نیست. این گروه‌ها یک خطر امنیتی برای کل جهان است اما برخی همسایگان خطر افراط را درک نکرده و تا زمانی که آنها متوجه نشوند افراط چه خطری دارد، گروه‌های تکفیری از حمایت‌های وسیع برخی ابعاد حاکمیتی کشورهای منطقه برخوردار خواهد بود.

برجام می‌تواند یک فرصتی برای ما باشد اما اگر برنامه نداشته باشیم، هوشمند نباشیم، ابتکار عمل را در دست نگیریم و دچار اختلافات داخلی شویم یقیناً با مخاطرات جدی روبه‌رو خواهیم بود

ظریف در ادامه تصریح کرد: همفکری سفرا و استانداران می‌تواند ابعاد خطر افراطی‌گری را بررسی کرده و آن را کنترل کند و مانع ایجاد فرقه‌گرایی، طایفه‌گرایی و اختلاف شیعه و سنی شود. ما در این زمینه به همفکری نیازمندیم.
ظریف در پایان گفت: در ۳ دهه اخیر، وزارت امور خارجه در حوزه اقتصادی خیلی تخصص نداشته است و اکنون استانداران باید به وزارت امور خارجه راهنمایی دهند و امکانات و نیازهای استان خود را به سفرا و نمایندگان وزارت امور خارجه معرفی کنند. ارتباط بین استان‌ها و نمایندگی‌های وزارت امور خارجه برای تأمین نیازهای استان‌ها و استفاده از امکانات آنها لازم است.

وزیر اطلاعات: سرویس‌های اطلاعاتی بیگانه در برابر ایران تحقیر شده‌اند

کلمه نفوذ برای منافع سیاسی استفاده نشود

وزیر اطلاعات بر استفاده نشدن کلمه نفوذ برای منافع سیاسی تأکید کرد و گفت: سرویس‌های اطلاعاتی بیگانه از اینکه اطلاعات روشنی از کشورمان ندارند در مضیقه هستند، عاجزند و تحقیر شده‌اند.
به گزارش پایگاه اطلاع‌رسانی وزارت اطلاعات: حجت‌الاسلام والمسلمین سید محمود علوی در همایش سالانه سراسری مدیران و مسئولان ارشد سازمان حراست صنعت نفت، افزود: در این شرایط، سرویس‌های اطلاعاتی بیگانه می‌خواهند در پوشش فعالیت‌های عادی و صنعتی از ایران اطلاعاتی به دست آورند.
وزیر اطلاعات، کار دستگاه‌های همگن با دستگاه‌های اطلاعاتی را کار حساسی دانست و گفت: اگر هوشمندی آنها نباشد انقلاب و نظام جمهوری اسلامی آسیب جدی خواهد دید. اشراف اطلاعاتی دستگاه‌های حراستی و هوشمندی آنان از ضرورت‌هاست.
علوی ادامه داد: در شرایطی که نمایندگان و هیأت‌هایی از کشورهای مختلف به منظور فعالیت‌های اقتصادی، علمی، خدماتی و بازرگانی در ایران حضور می‌یابند، سرویس‌های اطلاعاتی و امنیتی بیگانه سعی می‌کنند از این بستر سوء استفاده کنند و در این پوشش‌ها در کشورمان حضور یابند که این موضوع کار دستگاه‌های اطلاعاتی را بیشتر و ضروری‌تر می‌کند.
وی افزود: ما در شرایطی هستیم که رهبر معظم انقلاب اسلامی به عنوان طبیبی حاذق در زمینه نفوذ بیگانگان هشدار داده‌اند، بنابراین با توجه به باز شدن فضای حضور مجموعه خارجی برای فعالیت‌های مختلف در ایران، باید هوشیار تر عمل کنیم.
وزیر اطلاعات گفت: سرویس‌های اطلاعاتی بیگانه با عنوان و نام‌ونشان اطلاعاتی به ایران نمی‌آیند بلکه در پوشش‌های مختلف می‌آیند.
علوی تأکید کرد: وقتی مقام معظم رهبری هشدار می‌دهند که مواظب نفوذ بیگانگان باشید به این معنی است که نیروهای امنیتی و اطلاعاتی باید با این هشدار مقام معظم رهبری چندین برابر بر هوشیاری خود اضافه کنند تا با نفوذ مواجه نشویم.

کلمه نفوذ در وزن خود استفاده شده و در جهت منافع سیاسی هزینه نشود

وزیر اطلاعات در ادامه در توضیح فرمایشات مقام معظم رهبری در زمینه نفوذ، گفت: کلمه نفوذ را باید با وزن مناسب خودش به کار ببریم و طوری نشود ارزش و تأثیر آن را کاهش دهیم تا به مطلب پیش پا افتاده‌ای تبدیل شود.
علوی افزود: ما در وزارت اطلاعات پرونده‌های مهمی داریم و گاهی شده است که برخی عوامل دشمن اطلاعات کشور را به ثمن‌بخس در اختیار بیگانگان قرار داده‌اند که به‌طور طبیعی، این اطلاعات عوامل خائن را به حسب وظیفه در اختیار مقامات عالی کشور قرار می‌دهیم.
وزیر اطلاعات تأکید کرد که نباید از این پرونده‌ها در جهت منافع و بازی سیاسی گروه‌های سیاسی هزینه و استفاده شود.
علوی در ادامه تأکید کرد: باید مواظب باشیم دشمن امنیت ما را به خطر نیندازد و در این مدت برخی جریان‌های تروریستی تلاش کردند امنیت ایران را به چالش بکشند اما با عنایت خداوند و تلاش دستگاه‌های اطلاعاتی و امنیتی موفق نشدند.
وی گفت: نحوه برخورد ما در برابر دشمن همین‌گونه است و دشمن باید رعب داشته باشد. اما در ارتباط با جامعه، مردم، کارکنان بخش‌های مختلف مانند وزارت نفت، رسالت ما تأمین امنیت آنهاست.

ضرورت وجود امنیت روانی در محیط‌های صنعتی و اقتصادی

وزیر اطلاعات با بیان اینکه حاکم کردن فضای امنیتی در محیط‌های کاری عاقلانه نیست، تصریح کرد: صنعت و اقتصاد ما با ابتکار و نوآوری پیشرفت می‌کند و اگر در محیط پژوهشی آرامش نباشد، خلاقیت در ذهن‌ها جرقه نخواهد زد.
علوی تأکید کرد: باید بر جامعه و محیط‌های صنعتی و اقتصادی، بهداشت و امنیت روانی حاکم باشد و کسی به حریم فعالان این عرصه‌ها تعرض نکند.
وی با تأکید بر حساسیت وزارت نفت و حفاظت از اطلاعات این حوزه و زیرساخت‌های صنعتی کشور که مورد طمع دشمنان است، اظهار کرد: مطالعات علمی و حفاظت اطلاعات در این وزارتخانه، صنایع زیرساختی و صنعت نفت از جمله مسئولیت‌های جدی سازمان حراست است.
وزیر اطلاعات تأکید کرد: حراست فیزیکی، بخشی از کار است و عمده تلاش‌ها باید برای تأمین امنیت و بستر سازی مناسب برای ایجاد فعالیت‌ها صورت بگیرد.

تأکید بر رفتار محبت‌آمیز با کارکنان و از بین بردن زمینه‌های فساد

علوی افزود: کسی باید از دستگاه‌های امنیتی، اطلاعاتی و حراستی حساب ببرد که با ملت و نظام ما دشمنی دارد و وظیفه دستگاه‌های حراستی این است که با کارکنان با محبت رفتار کنند و پیش از برخورد با مجرمین باید تلاش کنیم زمینه فساد به‌ویژه در حوزه اقتصادی را از بین ببریم.
وی بیان کرد: باید به کارکنان در بخش‌های مختلف حتی مردم برای صیانت از دستاوردها آموزش دهیم تا در دام دشمن نیفتند.
وی افزود: کار حراستی را باید در چارچوب شرع و قانون انجام دهیم و کار اطلاعاتی و امنیتی باید با رعایت حلال و حرام خدا همراه باشد.
علوی با اشاره به ویژگی‌های بی‌نظیر پیامبر اسلام(ص)، اخلاق حسنه پیامبر اعظم را از ویژگی‌های ممتاز آن حضرت دانست و گفت: با اخلاق می‌توان کار امنیتی را بهتر انجام داد؛ زیرا دین ما، دین اخلاق است و این باید در نظام اسلامی پررنگ‌تر شود.

تا انتخابات

احتمال ائتلاف اصلاح‌طلبان و معتدلان اصولگرا

یک عضو شورای مرکزی فراکسیون اصولگرایان رهروان ولایت با بیان اینکه احتمالاً ائتلاف بین اصلاح‌طلبان و معتدلان اصولگرا شکل می‌گیرد، گفت که این ائتلاف برای تشکیل مجلسی اعتدالگراست.
اسماعیل جلیلی در گفت‌وگو با ایسنا، اظهار کرد: پیش‌بینی‌ها از فضای سیاسی حکایت از آن دارد که معتدلان جناح‌های سیاسی مختلف در انتخابات آینده به یکدیگر نزدیک‌تر می‌شوند.
وی ادامه داد: با توجه به رویکرد اعتدال دولت انتظار می‌رود که با نزدیک‌تر شدن به انتخابات ائتلافی بین معتدلین در گروه‌های سیاسی تشکیل شود و آنها به یکدیگر نزدیک‌تر شوند. معتدلینی که به طور قطع در بین اصلاح‌طلبان نیز وجود دارند.
این نماینده اصولگرای مجلس با بیان اینکه اصلاح‌طلبان همچون اصولگرایان دارای طیف تندرو و معتدل هستند، گفت: این روحیه در بین ۲ طیف اصلاح‌طلب و اصولگرا دیده می‌شود که با یکدیگر به گفت‌وگو بپردازند و حتی ائتلافی بین آنها یعنی اصلاح‌طلبان و معتدلان اصولگرا به وجود آید. معتدلان اصولگرایی که یک عضو آن رهروانی‌ها هستند.
جلیلی با تأکید بر وجود نداشتن احتمال اجماع بین اصلاح‌طلبان و رهروانی‌ها افزود: اجماع به معنای تشکیل واحد سیاسی جدید از سوی اصلاح‌طلبان و اعضای فراکسیون رهروان وجود ندارد اما در عین حال این ۲ جریان می‌توانند بر اساس مشترکاتی در انتخابات آینده ائتلافی را با هدف افزایش مشارکت مردم در انتخابات و تشکیل پارلمانی اعتدال‌گرا تشکیل دهند.
وی در پایان بیان کرد: پیش‌بینی‌ها حکایت از آن دارد که رویکرد مجلس آینده همچون فعلی گرایشش به اعتدال باشد و اکثریت آن از معتدلین تشکیل شود به طوری که حتی سهم تندروها در مجلس آینده نسبت به مجلس فعلی نیز کمتر خواهد شد.

خبرهای خوبی از اردوگاه اصلاح‌طلبان در راه است

یک فعال سیاسی اصلاح‌طلب تأکید کرد: از اردوگاه اصلاحات دود سفید وحدت بلند می‌شود آنها در حال به دست آوردن مکانیسم‌هایی هستند که تا اختلاف سلیقه‌های خود را به حداقل برسانند.
ابراهیم اصغرزاده در بیست‌ویکمین نمایشگاه مطبوعات با حضور در غرفه ایلنا در مورد شورای عالی سیاستگذاری اصلاح‌طلبان و فعالیت انتخاباتی جریان اصلاحات گفت: به نظر من از اردوگاه اصلاحات دود سفید وحدت بلند می‌شود آنها در حال به دست آوردن مکانیسم‌هایی هستند که تا اختلاف سلیقه‌های خود را به حداقل برسانند.
وی افزود: عکس این مسأله در جناح اصولگرا وضعیت به شدت بغرنج است آنها دچار تفرقه هستند و دعواهای جدی را در روزهای آینده در این جناح شاهد خواهیم بود.
این فعال سیاسی اصلاح‌طلب خاطرنشان کرد: اقدام‌های اصلاح‌طلبان به لحاظ اینکه بتوانند اتحاد سازمانی خود را حفظ کند موجب می‌شود از ظرفیت نیروهای معتدل و اصولگرایان خردگرا نیز استفاده کنند که مجموعه این کار با ارزش است.
اصغرزاده با بیان اینکه به احتمال قوی اصلاح‌طلبان قادر خواهند بود بخش مهمی از حوزه‌های انتخابیه کشور را به خود اختصاص دهند، گفت: به نظر می‌رسد خبرهای خوبی از اردوگاه اصلاح‌طلبان در راه است که حکایت از این دارد اصلاح‌طلبان به سازمان رأی هماهنگی خواهند رسید. وی یادآور شد: مهمتر از اجماع اصلاح‌طلبان جمع شدن آنها حول یک محور است و آن محور حمایت از دولت یازدهم است. این مهم است که اصلاح‌طلبان و اعتدالگرایان در حمایت از دولت امروز به وحدت رسیده‌اند برای همین محوری‌ترین شعار آنها در انتخاب آینده حمایت از دولت روحانی خواهد بود.

نشاط اجتماعی و سیاسی

نماینده‌ای در مجلس شورای اسلامی با تأکید بر لزوم پاسداشت از تلاش‌های بی‌شائبه نظامیان کشور،گفت: ورود نظامیان به عرصه سیاست با توجه به دیدگاه بنیانگذار کبیر انقلاب اسلامی به هیچ وجه به صلاح کشور و نظام نیست.
کمال‌الدین پیرمؤذن در گفت‌وگو با ایلنا، تصریح کرد: ورود نظامیان به عرصه سیاست با توجه دیدگاه بنیانگذار کبیر انقلاب اسلامی به هیچ وجه به صلاح کشور نظام نیست.
این نماینده اصلاح‌طلب مجلس شورای اسلامی ادامه داد: نهادهای نظامی می‌توانند در ایفای وظایف قانونی خود نظیر دفاع از کیان کشور، نقش‌آفرینی بی‌بدیلی داشته باشند اما حضور آنها در عرصه سیاسی ذهنیت‌هایی را در جامعه پدید می‌آورد که ممکن است تلاش‌های بی‌وقفه این عزیزان را تحت شعاع قرار دهد.
وی با تأکید بر اینکه در انتخابات پیش رو نباید شائبه استفاده از امکانات نهادهای نظامی خاص در اذهان ایجاد شود، افزود: اینگونه حرکات اگر اتفاق بیفتد نشاط اجتماعی و سیاسی را از مردم می‌گیرد و مشارکت مؤثر ملت را در انتخابات تحت تأثیر قرار خواهد داد.
این نماینده مردم در مجلس نهم، بیان کرد: مطمئناً نهادهای نظامی در انتخابات پیش رو با رفتار مبتنی بر قانون اساسی و بها دادن به توصیه‌های امام راحل و رهبر معظم انقلاب رفتاری را در پیش خواهند گرفت که موجب افزایش سرمایه اجتماعی شود و حماسه سیاسی را در انتخابات آتی رقم بزنند.

پیام تاریخ، تمدن و فرهنگ مادستان
The Message Of Madestan's History & Civilization & Culture
روزنامه همدان پیام
۵
سه شنبه ● ۱۹ آبان‌ماه ۱۳۹۴ ● شماره ۲۴۹۵
گردشگری و میراث
gardesh@hamedanpayam.com

همایش «خلیج‌فارس» به دور یازدهم رسید

مرکز گردشگری علمی فرهنگی دانشجویان ایران «یازدهمین همایش ملی و نخستین همایش بین‌المللی علمی فرهنگی خلیج‌فارس» را برگزار می‌کند. به گزارش ایسنا، رئیس مرکز گردشگری علمی فرهنگی دانشجویان ایران از برگزاری یازدهمین همایش ملی و نخستین همایش بین‌المللی علمی فرهنگی خلیج فارس خبر داد و با تأکید بر اینکه این همایش با هدف پاسداشت نام و معرفی عالمانه مزیت‌های فرهنگی، سیاسی، اقتصادی و گردشگری منطقه خلیج‌فارس با رویکردی کاربردی برگزار می‌شود، افزود: با توجه به تجربه برگزاری ۱۰ دوره همایش ملی و تولید محتوای مرتبط با منطقه خلیج فارس به ویژه از منظر فرهنگی، اجتماعی و جاذبه‌های گردشگری، نیازمند مشارکت و حضور فعالانه صاحب‌نظران و دانشجویان داخلی و خارجی متخصص و علاقمند به این حوزه است.

سعودی‌ها تعیین وضع مفقودان را به آزمایش DNA موکول کردند

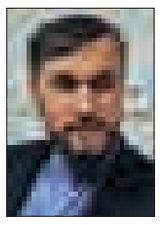

معاون عربی آفریقایی وزیر امور خارجه با اشاره به پیگیری وزارت خارجه درباره مفقودان حادثه منا گفت: متأسفانه سعودی‌ها همه چیز را موکول به آزمایش دی. ان .ای از اجساد کرده‌اند.

به گزارش ایسنا، حسین‌امیر عبداللهیان در حاشیه مراسم استقبال رسمی از معاون رئیس‌جمهوری آفریقای جنوبی افزود: وضع ۲۵ مفقود ایرانی در جلسه‌ای که دوشنبه گذشته اوحدی رئیس سازمان حج و زیارت و سرکنسول کشورمان در جده با وزیر بهداشت و تیم پیگیری سعودی‌ها داشت، پیگیری شد و آنها گفتند که باید منتظر نتیجه آزمایش DNA، حداکثر تا یک هفته یا ۱۰ روز آینده باشیم. وی تأکید کرد: با جدیت از طریق کانال‌های مختلف از سعودی‌ها پیگیر وضعیت همه مفقودان تا تعیین سرنوشت یکایک آنها هستیم.

موزه فرش تعطیل شد!

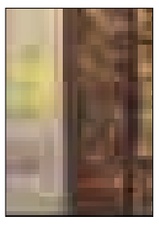

«موزه «فرش» به عنوان "نخستین موزه فرش کشور"به دلیل تعمیرات به مدت نامعلوم تعطیل شد.» اما این تعطیلی یک نکته دارد...

به گزارش ایسنا، این خبر در برخی شبکه‌های اجتماعی پیچید، خبری که به طور قطع دل‌نگرانی لیدرها و تورهای خارجی را به دنبال خواهد داشت. این روزها که هنوز سرمای زمستان رفتن به برخی مناطق تاریخی و باستانی کشور را غیر ممکن نکرده، را می‌توان یکی از موقعیت‌های پیک سفر گردشگران خارجی به کشور دانست یا دست‌کم موقعیتی که هنوز از فصل گردشگری و حضور گردشگران خارجی در کشور مدتی باقی مانده است، اداره کل میراث فرهنگی و گردشگری که این موزه یکی از موزه‌های زیر نظر آن است، این موزه را شنبه ۱۶ آبان‌ماه و به طور ناگهانی تعطیل کرد.

خبر

وقف اعزام کاروان‌ها به عراق از یکم آذرماه

مدیرعامل شرکت "شمسا" از توقف اعزام کاروان‌های زیارتی ایران به عراق از یکم تا ۱۴ آذرماه خبر داد و گفت: اعزام کاروانی زائران ایرانی به عتبات عالیات عراق پس از اربعین و از ۱۵ آذرماه دوباره آغاز می‌شود.

ناصر خدرنژاد اظهار کرد: توقف سفرهای کاروانی به عتبات عالیات عراق در اربعین دستور درست و به جایی بود، زیرا آن زمان نهایت ۲۰ هزار نفر در قالب کاروان‌های تحت پوشش سازمان حج و زیارت به عراق اعزام می‌شدند، در حالی که همه خدمات متمرکز همین تعداد زائر می‌شد. علاوه بر این زائران تمایل دارند در روز اربعین حتماً در کربلا باشند که در سفرهای کاروانی این امکان ۱۰۰ درصد مقدور نبود، اما اکنون با توقف سفرهای کاروانی همه خدمات و نیروهای شمسا در خدمت ستاد اربعین قرار خواهد گرفت تا به همه زائران خدمت‌رسانی شود.

به گزارش ایسنا ، وی گفت: مردمی که می‌خواهند در اربعین به عراق بروند، باید این شرایط را در نظر بگیرند، چون مثلاً این ۵۰۰ اتوبوس چند نفر را می‌توانند جابه‌جا کنند، مردم نباید فکر کنند هر زمان که وارد خاک عراق شدند این اتوبوس‌ها در آنجا خالی و منتظر آنها و آماده حرکت هستند. باید وضعیت عراق و امکانات محدود آن را در نظر بگیرند.

خدرنژاد همچنین بیان کرد: ما همه توان خود را به کار گرفته‌ایم و امیدواریم اربعین امسال بهتر از سال گذشته باشد که با توجه به اقدامات برنامه‌ریزی شده، حتماً این طور خواهد بود.

چمدان

با دیدن این صفحه، عاشق ایران می‌شوید

«see you in Iran» یا « در ایران ببینیمتان» صفحه‌ای در فیسبوک است که بیش از ۱۵ هزار عضو دارد و با سر زدن و خواندن پست‌های آن، آدم انگار دوباره ایران را کشف می‌کند و دلش می‌خواهد چشم‌هایش را بیشتر باز کند و دقیق‌تر دور و برش را ببیند و زیبایی‌های پنهان و پیدای اطرافش را نظاره کند.

این صفحه به آدم چشم‌های یک فرد خارجی را می‌دهد؛ چشم‌هایی که اشتیاق زیادی برای دیدن دارد و به زیبایی‌های هر روزه اطرافش عادت نکرده است.

هدف این صفحه، تشویق خارجی‌ها و ایرانی‌هایی که خارج از ایران به دنیا آمده‌اند، برای سفر به این کشور است. ایرانی‌ها دوستان خارجی خود را که به ایران سفر کرده‌اند، دعوت می‌کنند و از آنها می‌خواهند از تجربه سفر خود بنویسند. همچنین خود ایرانی‌ها هم در این صفحه از ایران می‌گویند و خارجی‌هایی هم که قصد سفر به ایران دارند هم سؤالات خود را مطرح می‌کنند و حتی دوستانی در ایران پیدا می‌کنند که هنگام سفر به این کشور از کمک آنها بهره ببرند.

کسانی که این صفحه را راه انداخته‌اند، معتقدند که تنها ارائه اطلاعات است که می‌تواند ایران‌هراسی را کاهش دهد و خارجی‌ها را به دیدن ایران تشویق کند.

دیوید هاگمن، سوئدی است و پنج ماه را در ایران گذرانده و زبان فارسی خوانده است و می‌گوید حاصل سفر پنج‌ماهه‌اش به ایران، چهار هزار عکس است.

وی در صفحه (see you in Iran) نوشته است: «بین ۲۲کشوری که به آن سفر کرده‌ام، قطعاً ایران یکی از محبوب‌ترین‌هاست. حتی اکنون که در ترکیه زندگی می‌کنم، از دیدن ایرانی‌ها بیشتر خوشحال می‌شوم تا سوئدی‌ها. همانطور که از نوشته‌های این صفحه پیداست، ایران کشور خیلی زیبایی است و مردمش هم خیلی مهربانند. به علاوه، مردم ایران، حتی مذهبی‌ها، به نسبت کشورهای دیگر منطقه، خیلی روشنفکرتر هستند و از برخی لحاظ حتی در مقایسه با سوئدی‌ها بافرهنگ‌ترند. بیشتر آنها یا بلدند ساز بزنند، یا عکاسی می‌کنند، یا می‌نویسند و شعر می‌گویند.

یکی از نشانه‌های حرفم این است که یکی از نخستین سؤال‌هایی که از شما می‌پرسند این است که کدام شاعر را بیشتر از همه دوست داری؟ خیلی چیزها در مردم هست که نشان می‌دهد فرهنگ ادبیات در بین آنها خیلی زنده است. اینها بخش کمی از دلایلی است که چرا اینقدر دلم تنگ است وقتی در ایران نیستم.» گرگ لانگ اهل هوستون آمریکاست و در لینکی ۱۰ غذای معروف ایرانی را معرفی کرده که در سفر به ایران نباید آنها را از دست داد. این ۱۰ غذا شامل کباب، خورش‌فسنجان، قرمه‌سبزی، باقالی پلو، کشک بادمجان، آش رشته، زرشک پلو، حلیم و خورش قیمه است.

اتینه سیمونین هم درباره سفر به ایران نوشته: «من به تازگی از سفر فوق‌العاده به ایران بازگشته‌ام و باید بگویم عاشق ایران شده‌ام. بیشتر مردم به دیدن آدم‌هایی از فرهنگ‌های متفاوت کنجکاو و علاقمندند و از همه مهمتر اینکه ایرانی‌ها خیلی مهربان وگرم هستند و میهمان‌نوازی برای آنها خیلی اهمیت دارد. دیدن ایران فقط به معنی دیدن مکان‌ها و رفتن به کوهستان‌های فوق‌العاده آن نیست؛ سفر به گذشته و دیدن آدم‌هایی است که می‌شود با آنها درباره هرچیزی حرف زد. من واقعاً می‌خواهم دوباره برگردم؛ ایران خیلی چیزها برای دیدن دارد.»

فاجعه

سنگ‌نگاره اشکانی در همدان تخریب شد

یک فعال میراث فرهنگی استان همدان از تخریب سنگ‌نگاره اشکانی یخچال همدان توسط قاچاقچیان خبر داد.

حسین زندی گفت: تاج تخته سنگی که سنگ‌نگاره روی آن حک شده نابود، و بخش زیرین سنگ‌نگاره به عمق ۲/۵ متر کنده شده است. به نظر می‌رسد قاچاقچیان قصد داشته‌اند سنگ را بتراشند و تمام نقش برجسته را از آن جدا کنند.

وی با بیان اینکه قسمت فوقانی سنگ‌نگاره از دو تکه سنگ که به نظر می‌رسید چندین تن وزن دارد تشکیل شده بود، افزود: بنابراین احتمال اینکه سنگ را با مواد منفجره نابود کرده باشند، وجود دارد.

به گزارش ایسنا، زندی قرار گرفتن صورت سنگ‌نگاره به طرف جنوب که شدیدترین باد همدان از آن سمت می‌وزد را از دیگر دلایل تخریب تدریجی این سنگ‌نگاره دانست و گفت: این نقش برجسته در طول قرن‌های گذشته دچار فرسایش بادی شده و آسیب دیده است. همچنین ضربه‌ای به سر آن خورده و بخشی از کلاه نیز نابود شده است.

وی بیان کرد: از سوی دیگر اطراف آن به جز بقایای چند مورد حفاری غیرمجاز هیچ علامت، نوشته یا نشانه یا غاری به دست نیامده است.

به گفته زندی، سنگ‌نگاره ارتفاعات کوه یخچال همدان، مانند اغلب آثار باستانی این منطقه، میان مردمی که به این آثار به چشم عتیقه و زیرخاکی نگاه می‌کنند و حتی از دید برخی متولیان، مهجور مانده، کم‌اهمیت جلوه می‌کند.

وی این اثر را نقش مردی دانست که «یله‌داده بر دیوار، با ساغری در دست راست، جامی در دست چپ، کلاهی مهری بر سر و با کمربند، لباس و ریشی که مختص مُهر است» دانست و افزود: سنگ نگاره «مهری» کوه یخچال تصویر فردی است که مانند مجسمه هرکول در بیستون، نشسته است. ساغری در دست راست در حال ریختن و جامی (ریتون) یا (شاخ) در دست چپ دارد. دارای کلاه مهری که کمتر در ایران مشاهده شده و همچنین کمربند و لباس مهرپرستان است. پای راست را روی پای چپ انداخته صورتش تمام رخ به روبه‌رو نگاه می‌کند. اما برخلاف دیگر تصاویر میترایی، دارای ریش و سبیل است .

سنگ‌نگاره اشکانی همدان

زندی گفت: این اثر ارزشمند که به نظر می‌رسد یکی از یادگارهای مهرپرستان و مربوط به آیین ساغرریزی در منطقه بوده، در قرن‌های گذشته، دچار فرسایش شده و از آسیب‌های دست بشر در امان نمانده بود. این دوستدار میراث فرهنگی و گردشگری همدان با بیان اینکه این نقش برجسته در سه کیلومتری جنوب روستای «دره مرادبیگ» در مسیر قله یخچال است گفت: این شیوه نشستن نمونه‌های دیگری به جز هرکول در ایران دارد، از جمله نقش برجسته روستای «باجول» خوزستان که در سال‌های اخیر کشف شد.

زندی افزود: پیش از این کارشناسان میراث فرهنگی این سنگ‌نگاره را بی‌ارزش می‌دانستند و معتقد بودند آن را چوپانان کنده‌اند، اما در دی‌ماه سال ۱۳۹۳ این اثر باستانی و ارزشمند در فهرست آثار تاریخی فرهنگی کشور ثبت شد. پس از آن «این سنگ‌نگاره با عنوان نقش برجسته سلوکی، اشکانی که مربوط به تمدن الیمایی است ثبت شد؛ در حالی که حوزه تمدنی الیمایی‌ها در خوزستان و لرستان است و ارتباطی به همدان ندارد.»

وی همچنین درباره وضعیت این اثر دست‌کند بیان کرد: در بیشتر قسمت‌های نقش با عمق ۸ میلیمتر تا یک سانتیمتر و در برخی از قسمت‌ها تا ۸/۱ سانتیمتر است، البته به نظر می‌رسد عمق آن بیشتر بوده و در اثر فرسایش بادی تسطیح شده و عمق آن کاهش پیدا کرده است. این سنگ‌نگاره اگرچه شباهت زیادی به نقش برجسته الیمایی، لالی مسجد سلیمان، نقش برجسته سنگ ماهی اندیکا در مسجد سلیمان، نقش هرکول (بیستون) کرمانشاه و نقش‌کنده ایذه خوزستان را دارد اما از آثار بی‌نظیر مهرپرستی دوره اشکانیان در همدان است.

این دوستدار میراث فرهنگی همدان فاصله این سنگ‌نگاره را تا پناهگاه یخچال در منطقه تقریباً ۲۰۰ متر بیان‌کرد و با تأکید بر اینکه این سنگ‌نگاره بین کوهنوردان به نام «سنگ عقرب» شناخته می‌شود، ادامه داد: از مدتی پیش حفاری غیر مجاز در این منطقه زیاد شده و در منطقه خط الرأس کوه‌های همدان که بالاتر از پناهگاه یخچال قرار دارد و تقریباً روبه‌روی این سنگ‌نگاره است چندین مورد حفاری غیر مجاز دیده می‌شود.

وی افزود: به گفته یکی از فعالان مدنی روستای «دره مراد بیگ» احتمال اینکه یکی از روستاییان با قاچاقچیان همکاری کرده باشد، وجود دارد.

زندی همچنین این اثر را مربوط به یکی از آیین‌های مهرکیشان منطقه به نام ساغرریزی دانست و با بیان اینکه نشانه‌های آن را در جرعه‌فشانی آثار شاعران می‌توان دید، گفت: لازم است برای معرفی بیشتر و تثبیت این گفته به مفهوم ساغرریزی و چگونگی این مراسم پرداخته شود و سپس، سیر دگرگونی آن، در بین اقوام و فرهنگ‌های مختلف و در آثار به جای مانده، بررسی شود اما با اتفاق کنونی انجام این پژوهش غیرممکن به نظر می‌رسد.

چالش‌های گردشگران خارجی در ایام اوج سفر

فصل پاییز است و اوج سفر گردشگران خارجی به ایران. گردشگران خارجی از شمال و مرکز اروپا این فصل را به خاطر آب و هوای آن، برای سفر به ایران برمی‌گزینند اما به دلیل ازدحام گردشگر و تأمین نبودن برخی زیرساخت‌های اولیه و البته مهم، آنها با مشکلاتی روبه‌رو می‌شوند. دو نفر از گردشگران فرانسوی که به صورت انفرادی، به ایران آمده‌اند، می‌گویند: «یکی از مسائلی که در ایران با آن مواجه بودیم و برنامه‌ها و زمانبندی سفر ما را به هم می‌ریخت، تأخیر پروازهای هواپیمایی در چند مورد بود.»

استیو و جان همچنین از نبود کیوسک‌ها یا مکان‌هایی برای اطلاع‌رسانی در فرودگاه‌ها، ترمینال‌ها یا حتی در شهرهایی که مقصدشان بوده شاکی بودند و نبود تابلوهای راهنمایی در برخی شهرها را هم موجب سردرگمی خود می‌دانند. آنها می‌گویند ایران بسیار زیباست و مکان‌ها و جاذبه‌های بسیاری برای دیدن دارد اما امکاناتی که به عنوان گردشگر از آنها استفاده کنیم چندان مناسب نبوده؛ با این حال در مجموع از دیدن ایران و جاذبه‌های آن راضی هستیم.این گردشگران فرانسوی همچنین نبود راهنمای مسلط به زبان انگلیسی در بسیاری از مکان‌های دیدنی را یک ضعف قابل توجه دانسته و می‌گویند: «با اینکه بسیاری از اطلاعات را پیش از سفر به ایران توانسته‌ایم پیدا کنیم اما بسیار هم پیش آمده که نیاز به راهنمایی در برخی مکان‌ها داشته‌ایم اما کسی را که به عنوان راهنما این کار را انجام بدهد، نیافته‌ایم و در نهایت به اطلاعاتی که گاه در بروشورها بوده بسنده کرده‌ایم.»

پارکینگ، هتل، سرویس بهداشتی!

در همین حال رئیس هیأت‌مدیره جامعه راهنمایان تور ایران که سال‌هاست به واسطه حرفه‌اش با گردشگران خارجی در ارتباط نزدیک است، مشکلات ریز و درشتی را برمی‌شمرد که گردشگران خارجی با آنها مواجهند. مسعود عبداللهی در یک گفت وگوی رسانه‌ای می‌گوید:«یکی از مشکلاتی که در این فصل پر سفر با آن مواجهیم این است که پارکینگ مناسب به‌ویژه در نزدیکی آثار و جاذبه‌های دیدنی در شهرهای مختلف ایران بسیار کم است و به همین دلیل گاهی توریست‌های خارجی ناچار می‌شوند بسیار دورتر از محل مورد نظر پیاده شده و راهی طولانی را برای رسیدن به مکان تاریخی یا جاذبه مورد نظر طی کنند.»

وی یادآور می‌شود: «رسیدگی به این مشکل از این نظر اهمیت دارد که تعداد قابل توجهی از گردشگران مسن هستند و علاوه بر این، طی مسیر طولانی با پای پیاده برای رسیدن به یکی از مکان‌های دیدنی، وقت و زمان را هم تحت تأثیر قرار می‌دهد.»

این راهنمای تور تأکید می‌کند: «این مشکل در نزدیکی برخی هتل‌ها نیز وجود دارد و به دلایل مختلف، گاهی تا رسیدن به هتل ناچاریم مسیری را پیاده بپیماییم که موجب خستگی و نارضایتی گردشگران می‌شود.»

به گفته رئیس هیأت‌مدیره جامعه راهنمایان تور ایران، مشکل اساسی دیگر ما در ایام پیک سفر گردشگران خارجی به ایران، این است که کیفیت اتاق‌ها به دلیل قدیمی بودن هتل‌ها و بازسازی نشدن و نوسازی آنها بسیار پایین است و همین مسأله شکایت گردشگران را در پی دارد.

عبداللهی با تأکید بر ضروری بودن حل مشکل سرویس‌های بهداشتی به دلیل کهولت سن تعداد زیادی از توریست‌ها تصریح می‌کند: «حداقل کاری که می‌شود برای حل سریع‌تر این معضل کرد این است که تدابیری اندیشیده شود تا به کمک بخش دولتی، دست‌کم برای اتوبوس‌های توریستی بتوان سرویس بهداشتی تعبیه کرد.»

این راهنمای تور همچنین به مشخص نبودن برخی وظایف مربوط به روابط میان راهنمایان گردشگری با رانندگان اتوبوس‌ها و رانندگان با آژانس‌های گردشگری می‌گوید: «سازماندهی در زمینه ماشین‌های توریستی در ایران نداریم، بنابراین لازم است راننده‌های اتوبوس‌های گردشگری مدرک مرتبط داشته باشند و آموزش‌های آنها به روز شود؛ زیرا به دلیل آموزش ندیدن آنها و مشخص نبودن روابط و ضوابط میان آنها با راهنماها گاهی مسائلی پیش می‌آید که موجب اختلال در تورها می‌شود.»

شناسه

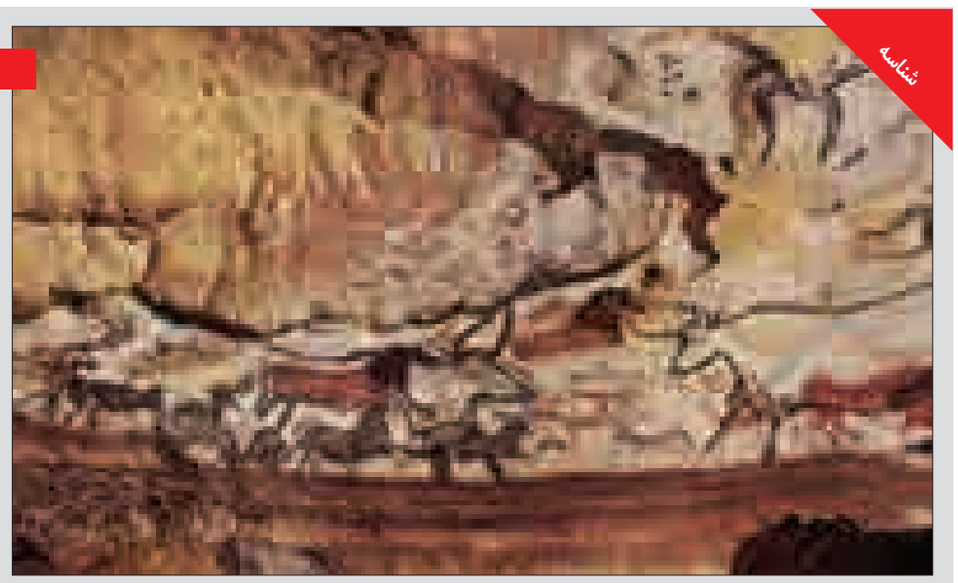

غارهایی از دوران پارینه‌سنگی

شگفت‌انگیزترین مکانی که نمی‌توانید از آن دیدن کنید. این مجموعه از غارها که در شمال غربی فرانسه واقع شده‌اند حاوی نقاشی‌هایی از دوران پارینه‌سنگی هستند.

نقش و نگارهای روی دیواره غار بیش از ۱۷هزار سال قدمت دارد و اکثرا از حیوانات عظیم‌الجثه‌ای است که کاوش‌های فسیلی، حضور آنها در این مناطق را تایید کرده است. این غار جزو میراث فرهنگی جهانی است. با این حال غار از سال ۲۰۰۸ به بعد به‌طور کامل به علت شیوع قارچ‌ها بسته شد و فقط چند روز در ماه گروهی از محققان برای مطالعه نقاشی‌ها اجازه ورود به این منطقه را دارند.

منبع:ایسنا

جهان

گردشگری مصر بار دیگر در سراشیبی سقوط

با توجه به کاهش ورود گردشگران روس و انگلیسی به مصر، این کشور در آستانه از دست دادن ۷۰درصد از گردشگران خارجی خود قرار گرفته است.

به گزارش ایسنا، کشور تاریخی مصر که در چند سال اخیر با فراز و نشیب‌های فراوانی در حوزه گردشگری مواجه بوده است، پس از حادثه سقوط یک فروند هواپیمای روسی در صحرای سینا، اکنون با کاهش قابل توجه گردشگران به ویژه از کشورهای روسیه و انگلیس روبه‌رو شده است. گردشگران روس و انگلیسی حدود ۷۰درصد از مجموع گردشگران ورودی به مصر را تشکیل می‌دهند و در صورتی که این روند نزولی ادامه یابد، اقتصاد وابسته به گردشگری مصر ضربه بزرگی خواهد خورد.

«محمد یوسف»، وزیر گردشگری مصر با اشاره به اینکه صنعت گردشگری بیش از ۱۱ درصد از تولید ناخالص ملی این کشور را به خود اختصاص می‌دهد، گفت: سالانه ۳ میلیون گردشگر روس و یک میلیون گردشگر انگلیسی وارد خاک مصر می‌شوند.

همچنین بر اساس اعلام وزارت گردشگری، صنعت گردشگری ۱۴ درصد از درآمد خارجی کشور مصر را نیز شامل می‌شود.

به گزارش رویترز، کاهش گردشگران ورودی به مصر در حالی روی داده است که بسیاری از کشورها پس از سقوط هواپیما در صحرای سینا و کشته شدن ۲۲۴ نفر، نسبت به لغو پروازهای خود به مصر اقدام کرده‌اند. کشور روسیه نیز که منبع اصلی درآمد گردشگری مصر است، روز جمعه و پس از کشورهایی چون انگلستان، هلند و اوکراین پروازهای خود را به این کشور به حالت تعلیق درآورد تا دلیل اصلی سقوط هواپیما در صحرای سینا مشخص شود.

یکی از سناریوها پیرامون دلیل سقوط هواپیما گفت: این حمله تروریستی است که البته این موضوع هنوز از سوی بازرسان این حادثه تأیید نشده است. صنعت گردشگری مصر از سال ۲۰۱۱ و با اعتراض‌های ضد دولتی در این کشور نزول قابل ملاحظه‌ای پیدا کرد و مصری‌ها که پیش از آن سالانه پذیرای ۱۵ میلیون گردشگر بودند، در سال ۲۰۱۴ میلادی ۹/۹ میلیون نفر گردشگر خارجی داشتند.

با وجود این پیش از ماجرای اخیر سقوط هواپیما، آمارها حاکی از رشد پایدار گردشگری مصر و رشد ۵درصدی شمار گردشگران در مقایسه با سال گذشته بود و صنعت گردشگری در این کشور به تدریج داشت روند مثبتی در پیش می‌گرفت.

صنایع‌دستی

صنایع دستی، هدیه به بازدیدکنندگان از نمایشگاه مطبوعات

سازمان میراث فرهنگی، صنایع دستی و گردشگری به بازدیدکنندگان نمایشگاه مطبوعات به قید قرعه صنایع دستی هدیه می‌دهد.

به گزارش ایسنا، حضور افرادی با لباس محلی و چیدمان شیرینی‌های سنتی و محلی روی میز غرفه اطلاع‌رسانی و روابط عمومی سازمان میراث فرهنگی، صنایع دستی و گردشگری نظر بازدیدکنندگان و غرفه‌های دیگر مطبوعاتی را به خود جلب می‌کند. بازدیدکنندگان می‌توانند در حین بازدید از غرفه میراث فرهنگی، صنایع دستی و گردشگری با ثبت نام و ارائه نام خانوادگی و شماره تماس خود در قرعه‌کشی این سازمان شرکت کنند.

مسئول این غرفه گفت: قرار است در حین بازدید رئیس سازمان میراث فرهنگی از بیست و یکمین نمایشگاه مطبوعات به قید قرعه پنج نفر از حاضران انتخاب شوند تا به آنها صنایع دستی هدیه بدهیم. درهای بیست‌ویکمین نمایشگاه مطبوعات از ۱۶ آبان‌ماه به روی علاقمندان و اهالی رسانه باز شد. در نمایشگاه امسال حدود ۷۰۰ رسانه در قالب ۶۰۰ غرفه در فضایی بالغ بر ۱۱ هزار مترمربع از ۱۶ تا ۲۲ آبان‌ماه در محل مصلای تهران حضور دارند.

استقبال همدانی‌ها از «نذرکتاب»
در صفحه ۶ بخوانید
6 NEXT PAGE

پیام تاریخ، تمدن و فرهنگ مادستان
The Message Of Madestan's History & Civilization & Culture
روزنامه همدان پیام
۶
سه شنبه ● ۱۹ آبان‌ماه ۱۳۹۴ ● شماره ۲۴۹۵
فرهنگ و هنر
farhang@hamedanpayam.com

واگذاری غرفه‌های خالی نمایشگاه مطبوعات به متقاضیانِ لیست انتظار

همدان‌پیام: قائم‌مقام نمایشگاه مطبوعات از واگذاری غرفه‌های رسانه‌هایی که از حضور در این نمایشگاه انصراف داده‌اند، به متقاضیانی که در لیست انتظار بودند، خبر داد.
مهران عباسی انارکی در گفت وگو با مهر، از تعیین تکلیف وضعیت غرفه‌های مربوط به رسانه‌هایی که از حضور در این نمایشگاه انصراف دادند، خبر داد و گفت: خیلی از رسانه‌هایی که در لیست انتظار مانده بودند، با اعلام انصراف برخی رسانه‌ها از حضور در نمایشگاه، مایلند که در این رویداد بزرگ رسانه‌ای حضور پیدا کنند.
وی با اشاره به آمار اعلام شده مربوط به رسانه‌های در لیست انتظار در نشست خبری این رویداد و از سوی رئیس نمایشگاه یعنی حدود ۳۵ رسانه، افزود: بیشتر از تعداد رسانه‌هایی که از حضور در نمایشگاه انصراف دادند، متقاضی برای حضور در این نمایشگاه وجود داشت که با تصمیم ستاد برگزاری، غرفه‌های مربوط به برخی رسانه‌ها که در لیست انتظار بودند و شرایط حضور در نمایشگاه را داشتند، واگذار شد.
بر این اساس به گفته قائم‌مقام بیست و یکمین نمایشگاه مطبوعات، مطابق آخرین آمار حدود ۷۰۰ رسانه در نزدیک به ۶۰۰ غرفه در این نمایشگاه حضور پیدا کرده‌اند.
وی همچنین استقبال از نمایشگاه مطبوعات در روز نخست را خوب ارزیابی کرد و با اشاره به برخی کاستی‌های فنی و پشتیبانی در روز نخست نمایشگاه بیستم، گفت: خوشبختانه امسال شاهد این قبیل مشکلات نبودیم از جمله می‌توان به سرعت بالای اینترنت در نقاط مختلف شبستان و بروز نکردن مشکل قطعی اینترنت در روز نخست نمایشگاه اشاره کرد.

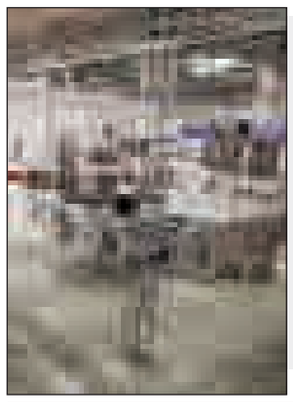

تجسمی

نمایشگاه عکس از «نهاوند تا ماندال» برپاست

نمایشگاه تخصصی عکس محمد پیرحیاتی و محمود پیرحیاتی با عنوان از «نهاوند تا ماندال» در محل دایمی نمایشگاه هنرهای تجسمی نهاوند برپاست. به گزارش روابط عمومی اداره کل فرهنگ و ارشاد اسلامی استان همدان، در این نمایشگاه ۲۸ اثر تابلو عکاسی با موضوع فرهنگ شهری، طبیعت و فرهنگ شهرهای نهاوند و ماندال نروژ به شکلی زیبا به نمایش درآمده است.
محمود پیرحیاتی هدف از برگزاری نمایشگاه را انتقال پیام صلح و همزیستی مسالمت‌آمیز در عین داشتن تفاوت‌ها ذکر کرد.
وی گفت: این نمایشگاه درصدد است که در کنار تشابه بصری دو منطقه که در فاصله‌ای دور از هم قرار دارند؛ تفاوت‌ها را نیز نشان دهد. محمد پیرحیاتی عکاس، شاعر و نویسنده متولد تهران بوده و پدر وی نهاوندی است. وی در شهر ماندال نروژ ساکن به فعالیت‌های هنری مشغول بوده و نگارخانه‌ای با عنوان مونس در این شهر دارد که آثار هنری خود را در آن به نمایش می‌گذارد.
این نمایشگاه تا ۱۸ آبان ماه صبح و بعد از ظهر پذیرای بازدید علاقمندان خواهد بود.

تقدیر از عوامل نمایش آیینی «یک بیابان بی‌کسی»

پس از یازده شب اجرای نمایش آیینی «یک بیابان بی‌کسی»، اداره فرهنگ و ارشاد اسلامی شهرستان ملایر از عوامل این نمایش تقدیر کرد.
به گزارش روابط عمومی اداره کل فرهنگ و ارشاد اسلامی استان همدان، در این مراسم که بیش از ۶۰ نفر از عوامل این نمایش آیینی حضور داشتند، رئیس اداره فرهنگ و ارشاد اسلامی ملایر گفت: داستان نهضت عاشورا و قصه جانسوز ایثار و شهادت امام حسین(ع) و یاران ایشان، چنان بر قلب‌ها تأثیر گذاشته که پس از گذشت ۱۴قرن، غبار کهنگی و فراموشی و تکراری بودن را بر خود نگرفته است.
غلامرضا جمالی‌زاده با اشاره به رسالت هنرمندان برای ادای دین در این وادی مقدس و تبیین شکل‌های هنری این حادثه افزود: رویکردهای هنرمندان به واقعه عظیم عاشورا از جنبه‌های قدسی، اسطوره‌ای، تاریخی، دینی و آیینی قابل بررسی و عرضه است که با توجه به زمینه‌های خوب موجود انتظار می‌رود هنرمندان بیش از گذشته و با توان علمی و پژوهشی بیشتر در این عرصه فعالیت کنند.
وی از همت همه هنرمندان گروه که بیش از یک ماه برای تمرین و آماده‌سازی وقت گذاشتند و به مدت ۱۱شب برنامه هنری، مذهبی خود را روی صحنه بردند، قدردانی کرد و افزود: ساماندهی بیش از ۶۰ نفر از عوامل گروه و اجرای عالی که موجب جذب حداقل ۱۰ هزار نفر از همشهریان برای تماشا و استفاده از این نمایش شد؛ کاری ارزنده‌ای و زحمات احمدرضا خانی به عنوان سرپرست و کارگردان گروه قابل تقدیر است.

استقبالی پرشور و گسترده

اکران ویژه فیلم «محمد رسول‌ا...(ص)» در لبنان

اکران ویژه فیلم «محمد رسول ا... (ص)» ساخته مجید مجیدی از کارگردانان بزرگ جمهوری اسلامی ایران، در بیروت پایتخت لبنان با استقبالی پرشور و گسترده مواجه شد.
به گزارش ایرنا، اکران ویژه این فیلم با اهتمام رایزنی فرهنگی جمهوری اسلامی ایران در لبنان و با حضور مجیدمجیدی در سالن سینمای گالاکسی بیروت صورت گرفت.
به گزارش ایرنا، نخبگان فرهنگی، هنری، مذهبی ،سیاسی و اجتماعی لبنان از جمله علمای شیعه و سنی، هنرمندان، سینماگران، منتقدان سینمایی، مدیران و فعالان رسانه‌ای، مقامات مقاومت اسلامی لبنان، اتحادیه رادیو و تلویزیون‌های اسلامی و جمعیت رسالات هنگام اکران این فیلم در سالن سینمای گالاکسی حضور یافتند.
اعضای شورای عالی مجمع جهانی تقریب مذاهب اسلامی، میهمانان نشست اتحادیه جهانی علمای مقاومت برای حمایت از انتفاضه فلسطین، اعضای سفارت، رایزنی و ایرانیان مقیم لبنان در مراسم اکران فیلم "محمدرسول‌ا...(ص)" حضور داشتند. پس از سخنان شیخ علی ضاهر به نمایندگی از حزب‌ا... لبنان و تجلیل از فیلم ارزشمند "محمدرسول ا...(ص)"، مجید مجیدی کارگردان فیلم گزارشی از اهداف و روند ساخت این فیلم ارائه کرد. وی گفت که در هنگام نوشتن سناریو و مراحل ساخت فیلم به منابع معتبر شیعه و سنی مراجعه و استناد شده است. هدف از اکران ویژه فیلم" محمد رسول ا... (ص) " در خارج از کشور، آشنا ساختن نخبگان و علمای کشورهای اسلامی از محتوای فیلم و پاسخگویی به شبهات مطرح شده از سوی برخی به ویژه علمای وهابی اعلام شده است.

سینما

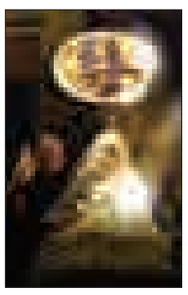

سینما

- قدس ۱: .....محمدرسول‌ا...
- قدس ۲: .....مزار شریف
- سینما کانون.....مبارزان کوچک
- بهمن ملایر: ..... محمدرسول‌ا...
- فرهنگ کبودراهنگ.....محمدرسول‌ا...
- آزادی تویسرکان..... محمدرسول‌ا...

نذری که خرج تعالی فرهنگ می‌شود

استقبال همدانی‌ها از «نذر کتاب»

سنت‌های مختلفی در بین مردم شیعه ایران رواج داشته که هر یک از این سنت‌ها ریشه در اعتقادات و فرهنگ مردم این مرزوبوم دارد، یکی از این سنت‌ها سنت حسنه «نذر» بوده که از دیرباز جایگاه ویژه‌ای در بین مردم کشور داشته است.
نذر با اهداف مختلفی مانند برآورده شدن خواسته و حاجات، رضای خدا و عشق به ائمه اطهار(ع) و... انجام شده و در واقع سنت نذر در بین ایرانیان از جایگاه ویژه‌ای برخوردار بوده و همواره اهمیت بالایی را در فرهنگ ایرانی اسلامی داشته و دارد.

نذر در جامعه با اشکال گوناگون و به شیوه‌های مختلف انجام می‌شود

نذر در جامعه با اشکال گوناگون و به شیوه‌های مختلف انجام می‌شود، گاهی به‌طور مثال فردی برای ادای نذر گوسفند قربانی کرده و یا غذا توزیع می‌کند، گاهی شمعی را در مکان مقدسی روشن کرده و یا در ساخت مدرسه و بیمارستانی و یا مسجد و حسینیه کمک می‌کند و یا اینکه حتی سفر زیارتی را نذر برآورده شدن حاجات خود می‌کند، به هر حال نذر و دادن نذری در فرهنگ ایرانی اشکال بسیار متفاوتی دارد که هر یک نیز از ارزش و جایگاه خاص خود برخوردار است.
اما در این بین برخی از نذرها با توجه به اینکه گره از کار و مشکل انسانی باز می‌کنند و یا اینکه موجب اعتلا و ارتقای آگاهی فرد و یا افراد جامعه می‌شوند، به نظر از اهمیت بیشتری برخوردار هستند و آنچه باید بدان توجه شود این بوده که فرهنگ «نذری» فقط برای غذای جسم نیست و می‌توان غذای روح مردم را نیز تأمین کرد.
به گزارش مهر، نذری که می‌تواند در تأمین غذای روح افراد جامعه تأثیرگذار باشد «نذر کتاب» است، این نوع نذر علاوه بر ترویج فرهنگ کتاب و کتابخوانی می‌تواند با در اختیار قرار دادن کتاب‌های مفید در اعتلای آگاهی افراد جامعه در خصوص مسائل مختلف اجتماعی، فرهنگی و یا حتی اقتصادی تأثیرگذار باشد و افراد می‌توانند با مطالعه یک کتاب برخی از مشکلات فرهنگی و اجتماعی خود را حل کنند.
مردم استان همدان نیز مانند مردم سایر نقاط کشور اهمیت بسیاری برای سنت حسنه نذری قائل هستند و از همین‌رو در مناسبت‌های مختلف سال به‌ویژه در ایام ماه محرم و صفر و یا اعیاد شعبانیه شاهد نذورات مردم همدان در زمینه‌های مختلف هستیم، اما «نذر کتاب» چقدر در بین مردم استان همدان جاافتاده است و یا اینکه مردم استان با این نوع نذر چه میزان آشنایی دارند، موضوعی بوده که در این گزارش سعی شده است به آن پرداخته شود.

اجرای طرح «نذر کتاب» از سال گذشته در استان همدان انجام شد

مدیرکل نهاد کتابخانه‌های عمومی همدان در این خصوص در گفت وگو با مهر، با بیان اینکه اجرای طرح «نذرکتاب» از سال گذشته در استان همدان انجام شد، اظهار کرد: فاز نخست این طرح در اردیبهشت‌ماه سال گذشته اجرا و ۶۰ هزار نسخه کتاب در اجرای این طرح جمع‌آوری شد.
عاطفه زارعی با بیان اینکه فاز دوم طرح در اسفندماه اجرا شد، افزود: ۱۲۸ هزار نسخه کتاب در مجموع توسط مردم استان همدان به کتابخانه‌ها اهدا شد و کتاب‌ها به کتابخانه‌های روستایی و کتابخانه‌های در حال افتتاح انتقال یافت.
وی با اشاره به اینکه مردم برای ترویج فرهنگ مطالعه و آگاه‌سازی مردم می‌توانند کتاب‌های خوب و مفید را نذر کنند، بیان کرد: طرح «نذر کتاب» در سالجاری نیز به اجرا درمی‌آید و از مردم خواسته می‌شود که کتاب‌های نذری خود را به نهاد کتابخانه‌های عمومی استان تحویل دهند تا در اختیار مردم قرار بگیرد.
مدیرکل نهاد کتابخانه‌های عمومی همدان با اعلام اینکه طرح «نذر کتاب» همزمان با آغاز هفته کتاب و کتابخوانی و از ۲۴ آبان‌ماه آغاز می‌شود، گفت: این طرح در تمام طول سال ادامه داشته و متوقف نمی‌شود.
زارعی با تأکید بر اینکه کودکان و نوجوانان قشری هستند که به مطالعه بیشتری برای آگاهی نیاز دارند، گفت: محوریت اجرای طرح «نذر کتاب» در هفته کتاب امسال کتاب‌های کودک و نوجوان بوده ، زیرا منابع موجود در کتابخانه‌های استان برای این قشر محدود است.
رئیس هیأت‌مدیره انجمن کودک همرهان نیز با بیان اینکه این انجمن از ۱۴ سال قبل فعالیت خود را آغاز کرده و در سال گذشته به عنوان یک انجمن مردم‌نهاد مجوز دریافت کرده است، بیان کرد: این انجمن به عنوان یک انجمن دوستدار کودک و با هدف رشد و تکامل همه‌جانبه کودکان و ترویج آموزش پیش‌دبستان و کمک به کیفی سازی این آموزه‌ها و تأسیس خانه‌های بازی و شادی در مناطق محروم آغاز به کارکرد.
زهره افشارلر در ادامه گفت: با توجه به فرارسیدن هفته کتاب و کتابخوانی انجمن تصمیم گرفت که طرح «نذرکتاب» را در استان همدان اجرا کند و از همین رو با انجام تبلیغات و شبکه‌های اجتماعی اقدام به فراخوانی در این خصوص کرد.
استقبال مردم از این طرح بالا بوده و کمک‌های بسیاری با اهدای کتاب در زمینه کودک و نوجوان و مالی برای اجرای این طرح انجام شد.
با این تفاسیر می‌توان گفت که توسعه «نذر کتاب» در بین قشرهای مختلف جامعه علاوه بر افزایش آگاهی مردم می‌تواند برای بالا بردن سرانه مطالعه نیز مفید باشد و از سویی موجب شکل‌گیری کتابخانه‌ها در مناطق محروم و علاقمند کردن مردم این مناطق به کتاب شود و در نتیجه «نذر کتاب» نذری برای فرهنگ جامعه خواهد بود.

اسنادی که در «موزه مطبوعات» می‌توان دید

نخستین چاپ اعلام و آگهی در روزنامه‌ها، نخستین قانون سانسور در مطبوعات ایران، تصویب نخستین فارغ‌التحصیلان دوره روزنامه‌نگاری در ایران و... از جمله آثار و اسنادی هستند که در «موزه مطبوعات» به نمایش درمی‌آیند.
کارشناس غرفه «موزه مطبوعات» درباره اینکه در این موزه چه اسنادی نمایش داده می‌شود؟ به ایسنا گفت: مؤسسه فرهنگی موزه‌های بنیاد، وابسته به بنیاد مستضعفان در کنار راه‌اندازی موزه‌های پول، زمان، کاخ رامسر در شهر رامسر و...، تصمیم گرفته است تا موزه‌ای با عنوان «موزه مطبوعات ایران» را راه‌اندازی کند.
علی غلامی افزود: مؤسسه فرهنگی موزه‌های بنیاد با توجه به گنجینه‌ای که در اختیار دارد و شامل بیش از چهار هزار عنوان نشریه، روزنامه و مجله است و همچنین با توجه به ابزارهای لازم، تصمیم به راه‌اندازی موزه مطبوعات گرفته است؛ بنابراین ما در بیست و یکمین دوره از نمایشگاه مطبوعات و خبرگزاری‌ها تصمیم گرفتیم دیاگرام و سنپلی از این موزه را نمایش بدهیم که از نخستین‌های مطبوعات ایران تشکیل شده است.
وی با اعلام اینکه در این دوره از نمایشگاه مطبوعات و خبرگزاری‌ها، بخشی از وقایع تاریخی و فرازهای مطبوعات ایران نمایش داده می‌شود، به نخستین قانون مطبوعات ایران که سند اصلی‌اش در بیست و یکمین نمایشگاه مطبوعات و خبرگزاری‌ها در ویترین گذاشته شده و علاقمندان می‌توانند در موزه مطبوعات از آن بازدید داشته باشند، اشاره کرد.
نخستین چاپ اعلام و آگهی در روزنامه‌ها، نخستین قانون سانسور در مطبوعات، تصویب نخستین فارغ‌التحصیلان دوره روزنامه‌نگاری در ایران، سند تشکیل نخستین سندیکای روزنامه‌نگاری ایران و خبرنگاران مطبوعات ایران، عکس‌هایی از نخستین معاونت مطبوعاتی پس از انقلاب و یکسری آثار دیگر مثل دسته‌های چاپ، دوربین‌های خبرنگاری و... از جمله اسناد و آثاری هستند که در غرفه موزه مطبوعات در بیست ویکمین نمایشگاه مطبوعات و خبرگزاری‌ها به نمایش درمی‌آیند.

طرح روز

مصرف ۳ میلیارد لیتر نوشابه در ایران-
رضا باقری

خبر

نمایشگاه‌ها به شکل عادتی برگزار می‌شوند

داریوش ارجمند درباره اینکه آیا پیشنهادی برای نمایشگاه مطبوعات امسال دارد؟ گفت: هنوز از نمایشگاه مطبوعات امسال دیدن نکردم که فضای آن را ببینم اما سال‌های پیش که آمدم به نظرم نمایشگاه مطبوعات و نمایشگاه کتاب هر دو، به نوعی عادت شده‌اند و چیزی هم که عادت شود دیگر فایده‌ای ندارد.
این هنرمند پیشکسوت افزود: گویا این نمایشگاه‌ها به شکل عادتی برگزار می‌شوند؛ البته درست است که تکنولوژی‌مان پیشرفت کرده است و از این علم در نمایشگاه‌ها هم استفاده می‌شود اما در شکل، ظاهر و حضور به عنوان کسی که واقعاً به خاطر خود نمایشگاه بیایند و آن را نگاه کنند هیچ اتفاق تازه‌ای نمی‌بینیم و هر سال مثل سال‌های پیش است؛ به عنوان مثال عده‌ای را در گوشه نمایشگاه کتاب می‌دیدم که برای خودشان چراغی گذاشته‌اند و املت درست می‌کنند و ساندویچ می‌خورند و یک عده هم به دنبال این هستند که کدام غرفه کتاب رایگان می‌دهد تا بروند و بگیرند! اینها تصویری است که من در این یکی، دو سال از نمایشگاه کتاب و مطبوعات دیدم اما امیدوارم که نمایشگاه مطبوعات امسال متفاوت‌تر باشد.
بازیگر نقش مالک‌اشتر در سریال «امام علی(ع)» خاطرنشان کرد: به نظرم فضای جدید تلویزیون خوب است و همه چیز روز به روز بهتر شده است؛ البته من خیلی حرف برای زدن دارم اما به دلیل اینکه تلویزیون خانه من است و من دوست دارم مشکلاتم را در خانه خودم حل و فصل کنم و سر بازار نبرم، حرف نمی‌زنم. این تنها شرفی است که من نسبت به جایی که در آن کار می‌کنم، دارم. من با تلویزیون خیلی کار دارم و معتقدم تلویزیون ولی نعمت من است و اگر هم مشکلی با آن داشته باشم مشکلم را سر بازار نمی‌برم و با خانواده‌ام حل می‌کنم.
وی در پایان گفت‌وگوی خود برای ایسنا آرزوی موفقیت کرد و گفت: امیدوارم ایسنا بیشتر از این موفق باشد. دانش شما جوانان در مورد خبرنگاری باید بالاتر برود و واقعاً خبرنگاران برای خودشان خبرنگار باشند.

کتاب

رایزن فرهنگی ایران با مهر مطرح کرد

برنامه‌های ایران در نمایشگاه کتاب وین

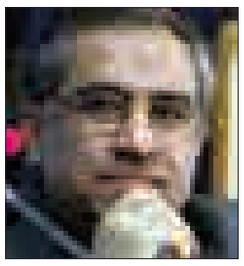

رایزن فرهنگی ایران در اتریش در تشریح برنامه حضور ایران در نمایشگاه کتاب وین از برپایی نشست‌های تخصصی به منظور پاسخ به سؤالات درباره موقعیت فعلی ایران و تشیع در جهان خبر داد.
رایزن فرهنگی ایران در وین در گفت‌وگو با مهر، با اشاره به حضور ایران در پانزدهمین دوره نمایشگاه کتاب وین گفت: غرفه ایران در فضایی به وسعت ۴۰ متر با حمایت سازمان فرهنگ و ارتباطات اسلامی، مؤسسه نمایشگاه‌های فرهنگی و بخش خصوصی برپا می‌شود و در آن آثار ۲۰ ناشر ایرانی عرضه خواهد شد.
محمدرضا وصفی از برگزاری برنامه ویژه‌ای تحت عنوان «از ما بپرسید» با هدف برپایی بحث‌های آزاد در غرفه جمهوری اسلامی ایران خبر داد و افزود: این برنامه قرار است به پرسش‌های مراجعه‌کنندگان نمایشگاه وین درباره ایران، اسلام و تشیع پاسخ بدهد.
وی تصریح کرد: برنامه «از ما بپرسید» هر روز به مدت چهار ساعت در غرفه جمهوری اسلامی ایران برپا خواهد شد و در آن نظام‌الدین حائری‌شیرازی کارشناس امور دینی، محمد کیارشی از همراهان امام خمینی(ره) در پاریس و از فعالان اجتماعی ایرانی مقیم اتریش به پرسش‌های اروپاییان درباره ایران، تشیع و اسلام پاسخ خواهند گفت.
به گفته وصفی پرسش‌های بسیاری که در اذهان عمومی جامعه اروپا این روزها درباره مواضع جمهوری اسلامی در منطقه طی دوران پساتحریم و نگاه اسلام به مسائل جهانی در جامعه اروپا وجود دارد و نیز فعالیت‌های ایران در عرصه دیپلماسی فرهنگی و سیاسی در این نشست‌ها پاسخ داده خواهد شد.

تولید خودرو کشور باز هم نصف شد

در صفحه ۷ بخوانید
7 NEXT PAGE

پیام تاریخ، تمدن و فرهنگ مادستان
The Message Of Madestan's History & Civilization & Culture
روزنامه همدان پیام
۷
سه شنبه ● ۱۹ آبان‌ماه ۱۳۹۴ ● شماره ۲۴۹۵
اقتصاد
eghtesad@hamedanpayam.com

پیش بینی قیمت ۵۳ دلاری نفت در سال ۲۰۱۶

مؤسسه اعتبار سنجی مودیز پیش بینی خود از قیمت نفت برنت و نفت وست تگزاس اینترمدییت در سال ۲۰۱۶ را ٤ درصد کاهش داد.
بر اساس این گزارش، پیش بینی این مؤسسه از شاخص نفت برنت و شاخص نفت خام آمریکا در سال آینده در حال حاضر به ترتیب ۵۳ و ٤۸ دلار در هر بشکه است.
همچنین پیش بینی شده که قیمت‌ها در سال ۲۰۱۷ با ۷ دلار افزایش مواجه شود، که ۵ دلار نسبت به پیش بینی قبلی مودیز کمتر است.
مودیز اعلام کرد، تولید نفت خام آمریکا تنها در این اواخر و پس از ماه‌ها کاهش تعداد سکوهای حفاری نفت شروع به کاهش کرده است.
به گزارش تسنیم، به ویژه در وضعیت رو به کاهش رشد اقتصاد جهانی، افزایش تولید در عربستان و روسیه نیز در فزونی عرضه در بازار نفت مؤثر بوده است. مودیز اعلام کرد که به طور کلی انتظار نمی‌رود تولید نفت جهان در زودترین زمان تا قبل از ۲۰۱٦ کاهش پیدا کند.
هرچند مودیز معتقد است که فزونی عرضه فعلی در بازار با سرعتی که قبلاً تصور می‌کرد برطرف نخواهد شد، اما دیگر تحلیلگران می‌گویند؛ کاهش‌های فعلی در سرمایه گذاری‌ها در نهایت به مهار فزونی عرضه کمک خواهد کرد.
میشله دلا ویگنا از مؤسسه گلدمن ساکس به شبکه سی ان بی سی گفت، هرچند شش تا نه ماه آینده همچنان دشوار خواهد بود، «اما در دراز مدت، ما شاهد آغاز برخی مکانیزم‌های تعدیل کننده خواهیم بود.»
احتمالاً تولید نفت شیل در آمریکا، عربستان و عراق با سرعت کندتری رشد خواهد کرد.
با این حال، اضافه شدن منابع عظیم نفتی ایران به بازار جهانی ممکن است پیش بینی قیمت نفت را پیچیده تر کند.

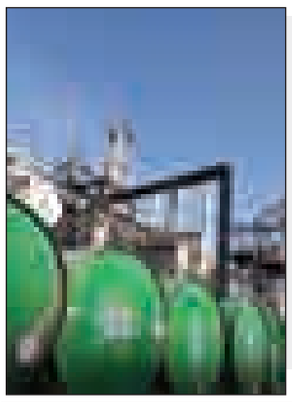

خبر

تولید خودرو کشور باز هم نصف شد

به دنبال کاهش حدود ۵۰ درصدی تولید انواع خودرو در شهریور ماه امسال تولید این محصولات در مهر ماه امسال نیز ٥٤/٦ درصد کاهش یافته است.
براساس گزارش وزارت صنعت، معدن و تجارت، تولید انواع خودرو در مهر ماه امسال با کاهش ٥٤/٦ درصدی از ۱۰۳ هزار و ٦۲۹ دستگاه در مهر ۱۳۹۳ به ٤۷ هزار و ٤٦ دستگاه کاهش یافت.
مهر امسال تولید انواع سواری با کاهش ٥۱/۲ درصدی از ۸۷ هزار و ۷٦۹ دستگاه در مهر ۱۳۹۳ به ٤۲ هزار و ۸۱۰ دستگاه کاهش یافت.
در این مدت تولید انواع وانت با کاهش ۷٥/٦ درصدی از ١٤ هزار و ۱۳۳ دستگاه در مهر ۱۳۹۳ به ۳ هزار و ٤٤۹ دستگاه کاهش یافت.
به گزارش ایسنا، مهر ماه امسال تولید انواع مینی‌بوس و میدل‌باس با افزایش ۵۷۵ درصدی از هشت دستگاه در مهر ۱۳۹۳ به ٥٤ دستگاه افزایش یافته است.
در این مدت تولید انواع اتوبوس با رشد ۱۵۰ درصدی از ۲۰ دستگاه در مهر ۱۳۹۳ به ۵۰ دستگاه افزایش یافته است.
مهر ماه امسال تولید انواع کامیونت، کامیون و کشنده با افت ٥۹/۸ درصدی از هزار و ٦۹۹ دستگاه در مهر ۱۳۹۳ به ٦۸۳ دستگاه کاهش یافته است.

هندوانه از فهرست محصولات آب‌بر حذف شد

به گفته معاون وزیر جهاد کشاورزی، براساس بررسی‌های انجام شده هندوانه جزو محصولات آب‌بر نیست اما کشت برنج در استان‌های غیر شمالی مورد حمایت وزارت جهاد کشاورزی قرار نمی‌گیرد و در آینده نیز محدودتر خواهد شد.
عباس کشاورز به ایسنا گفت: با توجه به قیمت هندوانه، بازارهای صادراتی برای آن و میزان آب‌بری این محصول، به این نتیجه رسیدیم که تولید هندوانه از نظر آب‌بری پرمصرف نیست اما کشت محصولی مانند برنج باید محدود شود و تنها در استان‌های شمالی کشت شود.
وی گفت: تسهیلات برای مکانیزاسیون، خرید نهاده‌های تولید و دیگر تسهیلات حمایتی به شالیکاران استان‌های غیر شمالی تعلق نمی‌گیرد.

روند صعودی دلار در بازار

دیروز سکه طرح جدید با هزار و ۵۰۰ تومان افزایش ۹۱۰ هزار تومان و دلار با افزایش ۹ تومانی ۳ هزار و ۵۲۲ تومان به فروش رسید.
به گزارش فارس، در معاملات دیروز قیمت سکه طرح جدید و قدیم افزایش، نیم و ربع گرمی کاهش یافت.
طرح جدید با هزار و ۵۰۰ تومان رشد ۹۱۰ هزار تومان، طرح قدیم با ۲ هزار تومان افزایش ۹۱۰ هزار تومان فروخته شد.
اما نیم سکه، ربع سکه و سکه گرمی هر سه با هزار تومان کاهش به ترتیب ٤٦۰ هزار تومان، ۲٤٥ هزار تومان و ۱٦٥ هزار تومان به فروش رسید. هر گرم طلای ۱۸ عیار با ۹۰ تومان افزایش ۹۳ هزار و ٤۰ تومان قیمت‌گذاری شد.
با توجه به تعطیلی بازارهای جهانی قیمت اونس همانند روز گذشته هزار و ۹۰ دلار و ٤ سنت درج شد.
در بازار ارز، دلار با ۹ تومان افزایش ۳ هزار و ۵۲۲ تومان، یورو با ۵ تومان رشد قیمت ۳هزار و ۸۱۵ تومان و درهم با ۲ تومان کاهش ۹٦۰ تومان معامله شد.
برخی فعالان بازار کاهش قیمت جهانی اونس و افزایش تقاضای ارز در بازار داخلی را از دلایل رشد قیمت دلار در چند روز اخیر می‌دانند.

عرضه گوشت در بازار۳برابر قیمت تولید!

رکود به دامداری‌ها رسید

» اعظم اسلامی خواه

صنعت دامپروری از ظرفیت‌های اقتصادی بارز استان همدان است که موجب درآمدزایی و اشتغالزایی در استان شده است. ولی به خاطر وجود مشکلاتی چون نبود نقدینگی، مشکل در تأمین نهاده‌ها و وجود واسطه بین تولید کننده و مصرف کننده بسیاری از دامداران استان به سختی ادامه راه می‌دهند و یا دامداری‌های خود را تعطیل کرده‌اند.
دامداران همچون تولیدکنندگان دیگر با مشکلات مالی و حمایت نشدن از سوی دولت مواجه هستند که اگر مشکلات پیش رویشان حل نشوند دامداری‌ها یکی پس از دیگری تعطیل می‌شوند و موجب می‌شود تا اشتغالزایی و درآمدزایی در این بخش را از دست بدهیم.
فرماندار فامنین در این‌باره به همدان‌پیام گفت که دامداران با چند مشکل مواجه هستند. آنچه که در فامنین و در شهرهای دیگر اتفاق می‌افتد وجود فاصله بین قیمت دام زنده با گوشتی است که در قصابی‌ها به فروش می‌رسد. دامداران حاضرند هر کیلو گوشت را به قیمت ۱۰ یا ۱۱ هزار تومان بفروشند ولی این گوشت در بازار بیش از ۳۰ هزار تومان به فروش می‌رود که این اختلاف قیمت معنادار است و باید به آن رسیدگی شود تا واسطه بین دامداران و کشتارگاه‌ها برداشته شود.
ظاهر پورمجاهد البته به مشکلات مالی دامداران هم اشاره کرد و گفت که در سال جاری، تاکنون وامی که باید در اختیار دامداران قرار بگیرد ابلاغ نشده، آنها به سرمایه در گردش نیاز دارند تا آذوقه زمستانی بخرند و همین نبود سرمایه در گردش موجب ضرر دامداران شده است، زیرا هر چه به زمستان نزدیکتر شویم قیمت نهاده هم بالاتر می‌رود.
احمد کریمی مخصوص، مدیرکل دامپزشکی استان همدان هم پیش از این در جلسه‌ای عنوان کرده بود که تأمین نهاده‌ها با توجه به شرایط اقتصادی کشور معضلی شده که باید با همکاری سازمان‌ها حل شود.
طبق گفته‌های علیرضا نیازپور، مدیر اداره اصلاح نژاد و بهبود تولیدات دامی سازمان جهاد کشاورزی، استان همدان ظرفیت و توان تولید ٤ برابر میزان گوشت و شیر فعلی را دارد و برخی دامداران هم گفته‌اند: اکنون دامداری‌ها با ظرفیت بسیار پایینی در حال کار هستند و از همه ظرفیت خود استفاده نمی‌کنند و اگر این مشکلات حل نشوند احتمالاً در آینده‌ای نزدیک موجب واردات گوشت و شیر خواهد شد.
در حال حاضر استان همدان با تولید روزانه حدود هزار و ۱۰۰ تن شیر و ۸۸ تن گوشت قرمز، مازاد مصرف داشته و شیر خام و فراورده‌های لبنی آن را به سایر استان‌های بزرگ و خارج از کشور صادر می‌کند و وجود این بحران همان بحرانی خواهد بود که برای مرغ به وجود آمد و موجب متضرر شدن مرغداران استان شد.
با توجه به خشکسالی‌های اخیر و مشکلات اقتصادی موجود بر سر راه، اگر به سرعت برنامه‌ریزی جدی صورت نگیرد در آینده‌ای نزدیک به علت تأمین نشدن آذوقه کافی با کمبود دام و در نهایت با کمبود گوشت قرمز در بازار مواجه خواهیم شد، هرچند اکنون نیز روزانه با کاهش تعداد دام در استان مواجه هستیم و با این روند در آینده‌ای نزدیک دامپروری استان از بین رفته و این ضربه‌ای به اقتصادمان خواهد بود و هم بر تعداد بیکاران استان می‌افزاید.
بنابراین با توجه به سرمایه‌گذاری بالا در این صنعت توسط دامداران، باید با مشکلات آن، دقیق و تخصصی‌تر برخورد شود و برای آن راهکارهای اساسی در نظر گرفت تا هم محصولات استراتژیک و مورد نیاز جامعه و با قیمت مناسب‌تر در اختیار مصرف‌کنندگان قرار بگیرد و هم تولید وجود داشته باشد تا سرمایه‌گذاری انجام شده در این صنعت حفظ و گسترش یابد.

جزئیات خرید کالاهای ایرانی با کارت اعتباری

در طرح خرید کالای ایرانی با کارت اعتباری که برای هر شهروند ایرانی یک کارت تا حد ۱۰ میلیون تومان درنظر گرفته شده، ۲۸ گروه کالا در ۲۰ برند معرفی شده و قرار است فهرست کالاهای مشمول به مرور تکمیل و اعلام شود. همچنین هنوز جزئیات چگونگی دریافت این کارت و میزان باز پرداخت قطعی آن اعلام نشده است.
به گزارش ایسنا، کارت خرید کالای ایرانی ابزار اعتباری معرفی شده که توسط بانک‌های کشور برای عموم مردم که درآمد مشخص و ثابتی دارند صادر و به ازای هر شهروند ایرانی یک کارت خرید کالای ایرانی صادر می‌شود که دارنده کارت می‌تواند تا حد تعیین شده که متناسب با درآمد ماهانه و حداکثر معادل ۱۰ میلیون تومان است، هفت بخش کالا در قالب ۲۸ گروه از زیرمجموعه‌های لوازم خانگی، صنایع نساجی و پوشاک، صنایع برق و الکترونیک و صنایع معدنی را خریداری کند.
همچنین ۲۰ برند از سوی وزارت صنعت، معدن و تجارت برای ۲۸ گروه کالایی معرفی شده که با توجه به اعتراض برخی تولید کنندگان، قرار است فهرست کالاها و برندها افزایش یابد.
۲۸ گروه کالایی اعلام شده از سوی وزارت صنعت بدین شرح است: یخچال فریزر، یخچال تک در، فریزر تک در، چرخ خیاطی و گلدوزی، چرخ سردوز، اجاق گاز، کولر آبی، بخاری گازی و برقی، انواع آبگرمکن(ایستاده – گازی – برقی – دوگانه سوز)، ماشین لباسشویی، انواع اجاق گاز (مبله – صفحه‌ای تو کار شیشه‌ای)، انواع ماشین ظرفشویی آشپزخانه، کولر اسپلیت، تلویزیون، دستگاه پخش، بلندگو، تیونر دیجیتال، دستگاه مدولاتور، آبمیوه گیری، اتوی بخار، جارو برقی، مایکروفر، هود شیب‌دار و شومینه‌ای، فر برقی و گازی، قالیچه و فرش ماشینی، موکت، کناره ماشینی، باتری‌های کلسیمی و ۱۲ ولتی که برای ماشین‌های سبک کاربرد دارد، انواع ظروف تفلون، سرویس‌های غذاخوری شیشه‌ای و چینی.
صنایع لوازم خانگی از برندهای کاچیران، فیلور، سینجر، سپهرالکتریک، تهران سبحان، استیل البرز، اسنوا، الکترواستیل و ایران گرما معرفی شده است. صنایع نساجی و پوشاک نیز از برندهای فرش مشهد، قالی سلیمان، خاطره کویر یزد، پالاز و نساجی همدانیان انتخاب شده است. صنایع برق و الکترونیک از دو برند سپاهان باتری و صبا باتری منتخب شده است. صنایع معدنی نیز از بین چهار برند چینی اسپیدار، زرین، سپیده و توس معرفی شده است. بر اساس آنچه تاکنون در جزئیات این طرح اعلام شده، متقاضیانی که تمایل به خرید کالاهای ایرانی با استفاده از کارت اعتباری را دارند ضرورتی ندارد به شعب بانک‌ها مراجعه کنند بلکه می‌توانند به نمایندگی‌های معرفی شده مراجعه کنند.
همچنین طبق آخرین اعلام مسئولان وزارت صنعت، قرار است بازپرداخت تسهیلات ۱۰میلیون تومانی خرید کالاهای مصرفی بادوام ایرانی با نرخ سود ۱۲ درصد و در اقساط ۲٤ ماهه باشد. البته برای جلوگیری از هرگونه تقلب در این طرح، تولیدکنندگان فروشگاه‌های مورد نظر خود را معرفی می‌کنند و مبلغ خرید کالا مستقیم به حساب تولیدکننده واریز می‌شود.
در فاز نخست اجرای طرح، حسب تقاضای امور اداری دستگاه‌ها، شرکت‌ها و صندوق‌های بازنشستگی از بانک‌های عامل پرداخت حقوق کارکنان، فرم‌هایی در اختیار آنان قرار می‌گیرد که به کارکنان و مستمری بگیرانی که مایل به دریافت کارت خرید کالای ایرانی هستند، ارائه می‌شود.
پس از تکمیل و ارسال فرم‌های درخواست متقاضیان توسط دستگاه‌ها، شرکت‌ها و صندوق‌های بازنشستگی، بانک‌های عامل کارت‌ها را صادر کرده و از طریق دستگاه‌های مربوط در اختیار متقاضیان قرار می‌دهند. کارت‌ها از زمان تحویل به متقاضیان، قابلیت خرید در مراکز فروش حضوری و اینترنتی مشخص شده را خواهد داشت.
همچنین برای دارندگان کارت در هر ماه و متناسب با زمان صدور کارت صورت حسابی از طریق پیامک ارسال می‌شود که شامل ریز اقلام خرید در هر دوره به علاوه مجموعه تسهیلات اعطایی است.
مشتریان می‌توانند با اطلاعات پیامک دریافتی، نسبت به بازپرداخت اقساط تسهیلات خود همانند سایر قبوض خدماتی اقدام کنند.
در مراحل بعدی طرح، امکان درخواست کارت خرید کالای ایرانی برای عموم مردم به صورت انفرادی از طریق مراجعه به شعب بانک‌ها و مؤسسات اعتباری وجود خواهد داشت و به تدریج متناسب با اعلام آمادگی دستگاه‌های اجرایی یا کارفرمایان ذی‌ربط، این طرح گستردگی بیشتری پیدا خواهد کرد. شرایط و نحوه عمل و فهرست کالاها متناسب با شرایط تولید در کشور، متنوع و متغیر خواهد بود و به تدریج اطلاع رسانی خواهد شد.

بازار

ادعای کاهش قیمت مسکن رد شد

یک کارشناس مسکن، نبود متقاضی را دلیل محکمی بر رد ادعای رسیدن قیمت مسکن به کف عنوان کرد.
شهریار شقاقی گفت: وقتی ما صحبت از رسیدن قیمت مسکن به کف می‌کنیم مخاطب باید بتواند ادعای ما را بپذیرد؛ زیرا واقعیت این است که مردم با توجه به جهش ۳۰۰ درصدی قیمت مسکن در سال ۱۳۹۱ توانایی خرید ندارند و تقاضا هنوز کمتر از عرضه است.
وی افزود: باید ببینیم ارائه تحلیل از رسیدن بازار به کف قیمت، نسبت به تورم ۳۰۰ درصد سال ۱۳۹۱ محاسبه شده یا نسبت به درآمدهای فعلی.
اگر بخواهیم نسبت به درآمدهای فعلی، نتیجه گیری کنیم باید به عرضه و تقاضا رجوع کنیم. وقتی تعداد معاملات نسبت به مدت مشابه سال قبل ۸/۲ درصد و نسبت به شهریورماه ۱۰/٤ درصد کاهش داشته یعنی تقاضا روز به روز کمتر از عرضه شده، پس نمی‌توانیم صحبت از رسیدن مسکن به کف قیمت کنیم.
این کارشناس مسکن با اشاره به تحلیل بانک مرکزی مبنی بر اینکه ماه‌های پیش رو، زمان مناسبی برای ورود خریداران مصرفی به بازار مسکن خواهد بود، به ایسنا گفت: این سیاست بیشتر در خدمت سازندگان و فروشندگان است نه در خدمت متقاضیان مصرفی.
به گفته شقاقی، در بخش مسکن با یک تورم جدی مواجهیم و متقاضیان قدرت خرید ندارند. فروشندگان هم حاضر نیستند قیمت‌ها را تعدیل کنند. به همین دلیل قیمت‌ها ساکن است اما با درآمد عمومی جامعه در تعادل نیست. بنابراین زمانی می‌توان گفت قیمت مسکن به کف رسیده که متقاضیان مثل چهار سال پیش توان خرید واحد مسکونی داشته باشند.
وی اظهار کرد: یکی از مشکلات بخش مسکن به نبود آمار و ارقام صحیح برمی‌گردد. پیش آمده که دو مسئول آماری متناقض از یک بخش ارائه می‌دهند. حجم و نقاط مورد بررسی در آمار مهم است. مثلاً باید ذکر شود که نتایج استخراج شده مربوط به فلان تعداد مسکن در فلان نقطه شهر است تا مخاطب تکلیف خود را بداند.

بورس

ورود سیگنال‌های مثبت به بورس

در حالی که بورس ماه‌هاست که در وضعیت نامطلوبی بسر می‌برد و همچنان با رکود دسته و پنجه نرم می‌کند، اما تحرکات هفته گذشته در تالار شیشه‌ای از ورود سیگنال‌های مثبت به این بازار خبر داد.
بورس در هفته گذشته بعد از چند روز حاکمیت روند نزولی و افت قیمت‌ها، در پایان هفته روند بهتری به خود گرفت و با انگیزه بیشتری نسبت به داد و ستد سهام اقدام کرد.
اگرچه به گفته کارشناسان بورس تا پایان سال افزایش یا کاهش شدیدی را تجربه نمی‌کند و رونق واقعی بورس از سال آینده آغاز می‌شود، اما نزدیک شدن به زمان اجرای بسته خروج از رکود و همچنین زمان اجرایی شدن برجام، تحرک نسبی قیمت‌ها و رشد تقاضا را در بازار سهام رقم زده و موجب شده است تا بورس با کارنامه مثبتی به استقبال هفته آینده برود.
به گزارش ایسنا،فعالان تالار شیشه‌ای که از دی ماه ۱۳۹۲ تاکنون با انواع ابهامات سیاسی و اقتصادی مواجه شده و عده‌ای از آنها به دلیل ناامیدی از بهبود اوضاع با زیان‌های شدید از بورس خارج شدند، در حال حاضر در انتظار اجرایی شدن برنامه خروج از رکود دولت در روزهای آینده هستند تا حداقل قبل از اجرایی شدن برجام و لغو تحریم‌ها بتوانند شاهد بازگشت رونق به اقتصاد و همچنین بازار سرمایه باشند، انتظاری که می‌تواند منجر به تغییر روند حرکتی بورس در روزهای آینده شود.
به این ترتیب در حالی بازار سرمایه در وضعیت مطلوبی قرار ندارد که ورود سیگنال‌های مثبت از جمله اجرای بسته خروج از رکود و همچنین اجرایی شدن برجام در کنار به کف رسیدن قیمت‌ها می‌تواند زمینه تحرک نسبی در بازار سرمایه را در روزهای آینده فراهم کند.

خبر

وام بانکی ارزان نمی‌شود

در حالی سود بالای تسهیلات بانکی و نداشتن انطباق آن با واقعیت‌های اقتصادی و شرایط تولید عاملی شد تا در فاصله حدود شش ماه از تغییر در نرخ سود بار دیگر این موضوع در دستور کار قرار گیرد، که نتایج توافقات انجام شده بین بانک‌ها نشانی از کاهش نرخ سود تسهیلات و در نهایت ارزان شدن تسهیلات بانکی ندارد و فعلاً منتفی است.
اخیراً و به روال دوره‌های قبلی مدیران عامل بانک‌ها گرد هم آمدند و در رابطه با کاهش نرخ سود بانکی با یکدیگر به توافقاتی رسیدند تا در ادامه موضوع با تأیید بانک مرکزی به تصویب شورای پول و اعتبار رسیده و بزودی اجرایی شود.
اگرچه هنوز صورت جلسه‌ای از جلسه شورای هماهنگی بانک‌ها منتشر و نتیجه نهایی اعلام نشده است ولی بنابر آنچه برخی مدیران حاضر در این جلسه اعلام کرده‌اند قرار بر این شده تا نرخ سود سپرده بانکی دو درصد کاهش پیدا کند که در این حالت نرخ سود سالانه از ۲۰ به ۱۸ درصد خواهد رسید.
آنطور که یکی از مدیران عامل بانک‌ها به ایسنا گفته است، در توافقات شکل گرفته بانک‌های دولتی و خصوصی در تنها نرخ سود سپرده کاهش پیدا می‌کند تا در نتیجه اجرای آن و همچنین توافق برای کاهش نرخ سود بین بانکی تا ۲٤ درصد تا حدی از هزینه‌های بانک‌ها کم شده و بتوانند به سمت کاهش نرخ سود تسهیلات در مراحل بعدی حرکت کنند.
وی گفت در حال حاضر با سود سپرده ۲۰ درصدی بهای تمام شده پول برای بانک‌ها تا ۲۷ درصد تعیین می‌شود؛ به طوری که فقط با در نظر گرفتن هزینه‌های عملیاتی بانک‌ها هزینه‌های آنها به بیش از ۲٤ درصد می‌رسد که اگر دو تا سه درصد هزینه‌های غیرعملیاتی نیز به آن اضافه شود آنگاه به ۲۷ درصد افزایش می‌یابد؛ بنابراین در این شرایط نمی‌توان نرخ سود تسهیلات که منابع آن عمده هزینه‌های بانک‌ها را تأمین می‌کند به حدی کمتر از هزینه‌ها کاهش داد.
طبق اظهارات این مقام مسئول با شرایط موجود کاهش نرخ سود تسهیلات از ۲٤ درصد موجود فعلاً منتفی است تا در ادامه و با مهیا شدن زمینه‌های لازم به طور منطقی کاهش پیدا کند.

عکس و مکث

خانه ما در فضا

به مناسبت پانزدهمین سال ایجاد ایستگاه فضایی بین المللی
منبع:مهر

قتل‌عام خانوادگی در نظرآباد

در صفحه ۸ بخوانید
8 NEXT PAGE

پیام تاریخ، تمدن و فرهنگ مادستان
The Message Of Madestan's History & Civilization & Culture
روزنامه همدان پیام
۸
سه شنبه ● ۱۹ آبان‌ماه ۱۳۹۴ ● شماره ۲۴۹۵
حادثه
hadese@hamedanpayam.com

اخذ قبوض الکترونیکی جرایم رانندگی توسط بانک‌های مختلف

پرداخت قبـوض جرایم رانندگی به صورت الکترونیکی در بانک‌های مختلف استان قابل انجام است.

رئیس پلیس راهور استان همدان از امکان پرداخت قبوض جرایم رانندگی به صورت الکترونیکی در بانک‌های مختلف استان خبر داد.

به گزارش مرکز اطلاع رسـانی فرماندهی انتظامی اسـتان همدان، حسین طلایی در تشریح این خبر افزود : در گذشته پرداخت قبوض جرایم رانندگی تنها در بانک ملی قابل وصول بوده که منجر به بروز مشـکلات عدیده‌ای برای رانندگان و مالکان خودروها شده بود اما با هماهنگی‌های انجام شده در کشور، از این پس پرداخت قبوض جرایم رانندگی در بانک‌های مختلف قابل انجام می‌باشد. وی خاطرنشان کرد: پرداخت قبوض جرایم رانندگی از طریق تلفن بانک، اینترنت بانک، دسـتگاه‌های خودپرداز و پایانه فروش POS بانک‌های سپه، پست بانک ایران، دی، قوامین، پاسارگاد، توسعه تعاون، سینا ، شهر، آینده، رفاه، کارگران، انصار و حکمت ایرانیان قابل پرداخت است.این مقـام انتظامی گفت: تنها قبوض جرایم رانندگی که به صورت الکترونیکی صادر شـده و دارای شناسه قبض و شناسـه پرداخت می‌باشد به صورت فوق قابل پرداخت بوده و لازم اسـت مراجعان از حضور در داخل شعبات بانک‌های مذکور خودداری کرده و تنها از طریق تلفن بانک، اینترنت بانک، دستگاه‌های خود پرداز و دستگاه‌های POS نسبت به پرداخت قبوض خود اقدام کنند. رئیس پلیس راهور استان همدان در پاسخ به این سؤال که قبوض جرایم رانندگی الکترونیکی شامل کدامیک از قبض‌های جریمه می‌باشد نیز گفت: صورت وضعیت خلافی دریافتـی از مراکز پلیس +۱۰ و همچنین قبض‌هایی که توسط دسـتگاه‌های "هندهلد" توسط مأموران پلیس راهور صادر می‌شود شامل قبض‌های الکترونیکی می‌باشند و اما قبض‌های جریمه دست نویس توسط مأموران راهور از این قاعده مستثنی است.

آمار جنایت قاتل نامرئی در کشور

۸هزار مرگ در ۱۰سال!

▪مدیر عامل سازمان آتش نشانی همدان: نصب دستگاه حساس به گاز CO می‌تواند خطر گازگرفتگی را هشدار دهد

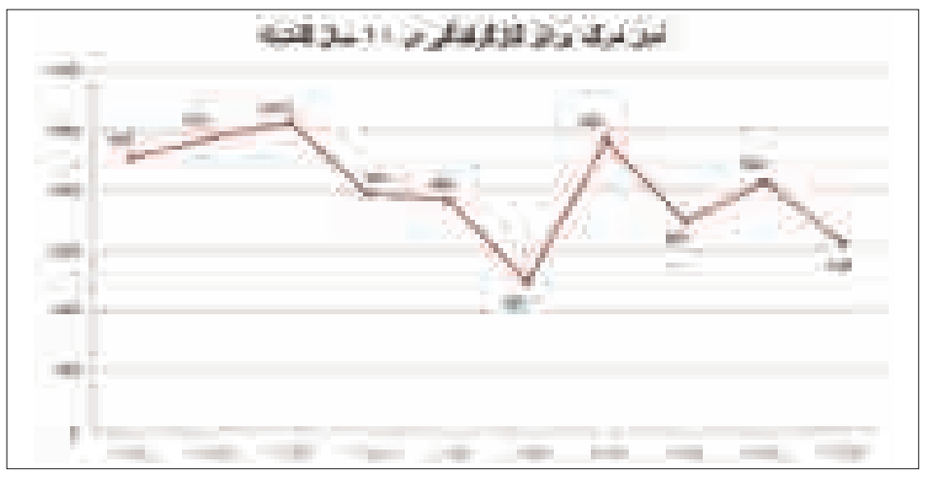

سـردرد همراه با احسـاس خسـتگی و خواب آلودگی نخسـتین نشـانه است، کمی بعد سـرگیجه و سوزش چشم هم به سـراغتان می‌آید و تهوع و استفراغ هم در پی آن رخ می‌دهد. معمولاً در همین مراحل متوجه بوی گاز شده و برای از بین بردن آن تلاش خواهید کرد امـا اگر همچنان به هر دلیلی از هجوم قاتل خاموش بی‌خبر باشید، درد شـکمی شـبیه به دلپیچه را احساس می‌کنید، بی‌هوش می‌شـوید و بقیه اتفاقات در بی‌هوشی رخ می‌دهد.

تمام آن ۸ هزار و ۷۵ نفری که در ۱۰ سـال گذشته قربانی قاتل نامرئی شده‌اند نیز همین حالات را پشت سـر گذاشته‌اند و حالا در آستانه فصل سـرد بار دیگر قاتل نامرئی به انتظار کسـانی اسـت که توجه چندانی به اصول ایمنی نصب سیسـتم‌های گرمایشی ندارند.

معلوم نیست تا پایان امسال چند نفر قربانی گازگرفتگی خواهند شـد، اما آمارها نشان می‌دهد که در نیمه نخست امسال ۱۵۶ نفر بر اثر مسـمومیت با گاز منواکسیدکربن در کشـور جان خود را از دست داده‌اند، ۱۵۶ نفری که ۱۱۱ نفرشـان را زنان، ٤٥ نفرشان را مردان شامل می‌شوند. این آمار اگرچه در مقایسه با مدت مشابه در سال گذشته، بیانگر کاهش ۱/۹ درصدی است اما نباید فراموش کرد که با سرد شدن هوا در کشور حوادث ناشی از مسمومیت با گاز هم بیشتر می‌شود، این همان زنگ خطری است که باید به صدا در بیاید.

مرگ خاموش روزانه ۲ نفر در کشور

بر اساس آماری که پزشکی قانونی از مرگ و میر ناشی از مسمومیت با گاز در اختیار قرار داده، در ۱۰ سـال گذشته ۸ هزار و ۷۵ نفر به دلیل استنشـاق گاز سمی منواکسیدکربن جـان خود را از دسـت داده‌اند. عددی که تقسیم آن بر تعداد روزهای این ۱۰ سال از مرگ بـه طور میانگین روزانه دو تن به این دلیل حکایت دارد. در این بین سـال ۸٦ با هزار و ٢٤ مورد بیشترین و سال ۸۹ با ٤٩٧ مورد کمترین مرگ‌های ناشی از مسمومیت با منواکسید کربن را داشته‌اند.

آمـار مـرگ و میر ناشـی از گازگرفتگی در ۱۰سال

در سـال ۸٤، ۹۰۷ مورد فوتی، در سال ۸۵، ۹۷۳ مورد فوتی، در سـال ۸٦، هزار و ٢٤ مورد فوتی، در سـال ۸۷، ۷۸۹ مورد فوتی، در سـال ۸۸، ۷٦۹ مورد فوتی، در سال ۸۹، ٤٩٧ مورد فوتی، در سـال ۹۰، ۹٦۵ مورد فوتی، در سـال ۹۱، ٦۹۷ مـورد فوتی، در سال ۹۲، ۸۲۸ مورد فوتی و در سال ۹۳ نیز ٦٢٦ مورد فوتی به دلیل مسـمومیت با گاز منواکسـید کربن در پزشکی قانونی به ثبت رسیده است.

همچنین علاوه بر افرادی که جان خود را از دست می‌دهند، گاز منواکسیدکربن، قربانیان دیگری نیز دارد، کسـانی که مسمومیت با ایـن گاز را تجربه کردنـد دچار اختلالات جسـمی و روانی موقـت یـا دایمی نیز می‌شوند، نواقص عصبی و روانی پیشرفته، فلج عضـوی یا مغزی از دیگـر پیامدهای گازگرفتگی است.

محدوده خطر مسمومیت با CO

در اطلاعاتـی کـه کارگـروه پیشـگیری از مرگ‌هـای خامـوش ناشـی از گاز مونواکسیدکربن، که در انجمن جامعه ایمن کشور تشکیل شده، در اختیار ایسنا قرار داده است، محدوده خطر و علایم مسمومیت با گاز سمی مونواکسیدکربن با محاسبه غلظت و مـدت زمان حضور در فضـای آلوده به این گاز آورده شـده اسـت. در این جدول پیامدهای ناشـی از گاز منواکسیدکربن بر اساس میزان غلظت این گاز و مدت تماسش با افراد را نشان می‌دهد. گاز منواکسیدکربن با غلظت ٦هـزار و ٤۰۰ پی پی‌ام می‌تواند ظرف مدت ۲۰ دقیقه جان یک نفر را بگیرد و ظرف تنها یک تا ۲ دقیقه موجب سردرد شدید و تشنج می‌شود.

راه‌های مقابله با قاتل خاموش

مدیرعامل سازمان آتش‌نشـانی همدان در ادامـه توصیه‌هایـی را ارائه کـرد و گفت: شـهروندان باید در نظر داشـته باشـند از نصب آبگرمکن در محیطی بسته مانند حمام خودداری کنند، در منازل و فضاهای بسـته هیچ گاه از بخاری بدون دودکش اسـتفاده نکنند و هرگز از بخـاری برای گرم کردن فضای داخل حمام استفاده نکنند.

مسعود دهبانی در گفت‌وگو با همدان پیام، خاطرنشـان کرد: استفاده مشـترک از یک دودکش برای چند وسـیله گازسوز بسیار خطرناک اسـت و باید هر وسیله گازسوز دارای یـک دودکش اسـتاندارد و مجزا و مجهز به کلاهک H باشد.

دهبانی با اشـاره به رنگ اسـتاندارد شعله بخاری نیز گفت: در صورتی که رنگ شعله بخاری آبی نباشد ممکن است این امر ناشی از نرسـیدن هوای کافی بـه بخاری بوده و سبب تولید گاز منواکسیدکربن شود. افرادی هم کـه از بخاری‌هـای گازی برای تأمین گرمایش محل کار یا زندگی‌شـان استفاده می‌کننـد باید از قـرار دادن لوله بخاری در ظرف آب جداً خودداری کنند.

دهبانی به شـهروندان توصیـه کرد: نصب دستگاه حسـاس به گاز CO در مکان‌های مناسـب منـزل می‌تواند آنهـا را از خطر گازگرفتگی نجات دهد.

مدیرعامـل سـازمان آتش‌نشـانی همدان خاطرنشان کرد: شـهروندان باید به خاطر داشته باشند قبل از نصب وسایل گازسوز از باز بودن مسیر دودکش اطمینان حاصل کرده و به طور متناوب بررسی نمایید.

همچنیـن دودکش و اتصـالات آن باید از جنس مقاوم و بدون هیچ گونه منفذ یا نشتی در سرتاسـر آن باشد. به کارگیری لوله‌های آکاردئونی آلومینیومی مجاز نمی‌باشد.

وی ادامه داد: انتهای تمامی دودکش‌ها باید یک متر از سـطح بام و حداقل یک متر از دیـوار جانبی بـام فاصله داشـته و دارای کلاهک مخصوص (به شکل H) باشد.

وی همچنین توصیه کرد: هرگز جهت گرم کـردن داخل خودرو یا چادر مسـافرتی از گاز پیک‌نیک استفاده نشود و روشن کردن ماشین در محیط بسته پارکینگ و گاراژ منجر به تولید گاز سمی منواکسیدکربن و خفگی می‌شود.

دهبانی یادآور شـد: شهروندان هرگز برای گرم کـردن محیط منـزل و... از اجاق گاز اسـتفاده نکننـد زیـرا گاز CO حاصل از سـوختن شـعله در محیط منتشـر شده و مسمومیت یا خفگی می‌گردد.

دهبانی سـرد بودن لوله دودکش بخاری را دلیل خارج نشـدن محصـولات احتراق و گازهای سمی از داخل آن دانست و افزود: در این شـرایط حتماً باید شهروندان ضمن رفع نقص، به طور موقـت نیز با باز کردن قسـمتی از در یـا پنجره تهویـه مطبوع را در محیط ایجاد کنند تا مشـکل رفع شود. همچنین باید توجه داشت که باید از به کار بردن وسایل گرمایشی بدون نصب دودکش یـا دارای نقص در سیسـتم دودکش جداً خودداری شود.

زمسـتان دیگری در راه است، امسال برخی از دستگاه‌ها از بروز پدیده‌ای به نام ال نینو نیز خبر داده‌اند که پیامـد آن کاهش دمای هوا و افزایش بارش بـرف و باران در این فصل است. توجه به اصول ایمنی و رعایت نکاتی که احتمالاً همه با آن آشنا هستند اما پشت گوش انداخته می‌شود سهم زیادی در کاهش آمار مرگ و میر ناشی از گازگرفتگی به دنبال خواهد شد.

حادثه در جهان

حبس ابد برای سوءاستفاده از چند معلول ذهنی

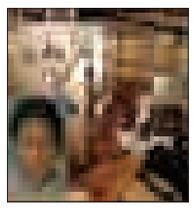

یـک زن آمریکایـی بـه دلیـل زندانی کـردن چند معلول ذهنی برای جمـع‌آوری کمک‌هـای هزینه‌های اختصاصیِ آنـان به حبس ابد محکوم شد.

به گزارش ایسـنا، «لیندا وسـتون» از اکتبـر ۲۰۱۱ میلادی و پـس از آنکه صاحبخانه‌اش به حضور تعدادی معلول ذهنی در محل سکونت وی پی برده و موضوع را به پلیس فیلادلفیا اطلاع داده بود، تحت بازجویی و بازداشت بوده است.

این زن در زمان‌های مختلف بین سـال‌های ۲۰۰۱ تا ۲۰۱۱، قربانیان خود را در بخش‌هایی از خانه‌اش حبس کرده و در این مدت توانسته حدود ۲۱۲ هـزار دلار از کمک هزینه‌های اختصاصی این بیماران را به طور غیرقانونی از مراکز تأمین اجتماعی دریافت و جمع‌آوری کند. قربانیان وسـتون شامل شش معلول بزرگسال و چهار کودک بوده‌اند که اغلب با ریختن دارو و مواد مخدر در آب و غذایشـان آنان را آرام می‌کرده است. آنها همچنین گاهی اوقات حتی از دریافت کمک‌های پزشکی و مواد غذایی محروم بوده‌اند.

متهم در آخرین جلسه محاکمه خود به حبس ابد محکوم شد.

۲ پلیس آمریکایی متهم به قتل کودک ٦ ساله

۲ پلیـس آمریکایی در ایالت لوئیزیانا پـس از تیراندازی به یک پسربچه شش ساله به قتل متهم شدند.

«جرمی ماردیس» و پدرش در خودرو بودند که در «مارکزویل» در این ایالت به آنها تیراندازی شد. دو پلیس پنج بار به سوی این پسر شش ساله شلیک کردند. این پسربچه شش ساله در محل کشته شد و پدرش به شدت مجروح شده است. به گزارش ایسنا، «نوریس گرین‌هاوس» و «درک اسـتفورد»، دو مارشـال آمریکایی بازداشت شده‌اند. این دو مارشـال ایالت لوئیزیانا در تعقیب خودروی پدر این پسـر بودند اما مشخص نیست دلیل این تعقیب چه بوده و چرا به سوی افراد داخل خودرو شلیک کرده‌اند.«مایکل ادمونسون» از پلیس ایالت لوئیزیانا در یک نشسـت خبری گفته که جرمی سـزاوار چنین مرگی نبود. او به دنبال مشـاهده تصاویر ویدیویی این رویـداد، آن را آزاردهنده‌ترین ویدئویی خوانده که تاکنون دیده است.

۲۸ ماه زندان برای رانندگی با سرعت ۳۰۹ کیلومتر بر ساعت

دادگاهـی در انگلیس مردی را به خاطر زیر پا گذاشـتن قوانین راهنمایی و رانندگی مربوط به محدودیت سـرعت به ۲۸ ماه زندان محکوم کرده است.

پلیس پس از آنکه به دلیل دیگری، «شان دیویس» ٤٢ ساله را بازداشت کرد در تلفن همراهش ویدئوهایی را دید که او را در حال رانندگی با سرعتی بسیار بیشتر از حداکثر قانونی سرعت نشان می‌داد.

در یکی از ویدئوها او در حال رانندگی با سرعت ۳۰۹ کیلومتر بر ساعت در یک خودرو نیسان جی‌تی‌آر بود. دادگاه این راننده را به دلیل رانندگی خطرناک به ۲۸ ماه زندان محکوم کرده اسـت. به گزارش ایسنا، دادگاه نورث‌همپتون گفته که او به امنیت سرنشینان سایر خودروها، افراد پیاده و خودش هیچ اهمیتی نداده است. سخنگوی «مؤسسه رانندگان خبره» انگلیس نیز گفته که ۳۰۹ کیلومتر بر سـاعت به طور قطع بسـیار بسیار بالاتر از میزانی است که تاکنون دوربین‌های سرعت سنج، ثبت کرده‌اند.

شـان دیویس، راننده متخلف، علاوه بر زندان، به ۱۰ سـال ممنوعیت از رانندگـی هم محکوم شـده و باید پس از این مـدت یک بار دیگر آزمایش‌های رانندگی را از سر بگذراند تا بتواند دوباره گواهینامه بگیرد.

دختر ۲۳ ساله دیویس هم به خاطر ترغیب به رانندگی خطرناک، مجرم شناخته شده و به مدت دو سال از رانندگی محروم شده است.

حادثه در ایران

قتل‌عام خانوادگی در نظرآباد

یک مرد، سه عضو خانواده خود را در روستای نجم آباد شهرستان نظرآباد کرج به قتل رساند.

دادسـتان عمومی و انقلاب نظرآباد گفت: این جنایت در شهرستان نظرآبـاد رخ داد که متهم به قتل پس از کشـتن همسـر، دختر و پسـرش، با چاقو خودزنی کرد. محمد قیومی در گفت‌وگو با ایرنا، بیان کرد: طبق بررسـی‌های اولیه، متهم به قتل که ۵۰ سال دارد در بازجویی‌ها مدعی شـد به خاطر برخی مشکلات اخلاقی اعضای خانواده‌اش را به قتل رسـانده است. وی گفت: متهم با چند ضربه چوب ابتدا همسر و دخترش را به قتل می‌رساند و سپس با ضربات چاقو پسر جوان خود را به کام مرگ برد. وی افزود: متهم به قتل نیز به دلیل خودزنی از ناحیه گردن، اکنون در یکی از بیمارسـتان‌های کرج بستری است.

قیومی گفت: تحقیقات در زمینه این پرونده ادامه دارد.

اقدام عجیب همسر سابق

همسر سابق زن جوان همدانی که در پی اقدامی کینه‌جویانه تصاویر شخصی و مراسـم عروسی‌شان را در شبکه‌های اجتماعی پخش کرده بود، توسط پلیس فتای همدان شناسایی و دستگیر شد.

رئیس پلیس فضای تولید و تبادل اطلاعات انتظامی استان همدان با اشاره به شناسایی و دسـتگیری متهم این پرونده گفت: فردی که در یکی از شبکه‌های اجتماعی، تصاویر شخصی شهروند همدانی را منتشر و در معرض دید عموم گذاشته بود، شناسایی و دستگیر شد.

به گـزارش همدان‌پیام، اکبر امینی با اعلام ایـن خبر افزود: با مراجعه شـهروند همدانی و ارجـاع یک فقره پرونده از دادسـرای عمومی و انقلاب شـهر همدان مبنی بر انتشـار تصاویر شخصی خانمی جوان، موضوع به دلیل حساسـیت بالا در دستور کار فوری کارشناسان پلیس فتا قرار گرفت. رئیس پلیس فتا همدان در ادامه گفت: در تحقیقات اولیه مشخص شد در یکی از شبکه‌های اجتماعی پروفایلی با نام خود شاکی ایجاد و تصاویر بسیار شخصی مانند تصاویر مراسم عروسی وی در آنجا منتشـر شده است.این مقام انتظامی اظهار کرد: در تحقیقات تکمیلی و با انجام اقدامات فنی و به کارگیری شگردهای پلیسی، فردی با هویت معلوم که همسر سابق شاکی بود شناسایی و با اخذ دستور از مقام قضایی در انجام عملیات غافلگیرانه‌ای دستگیر شد.

امینی خاطرنشـان کرد: متهم در مواجهه با ادله و مستندات انکار ناپذیر رایانه‌ای به بزه انتسابی اقرار و با صدور قرار روانه زندان شد.

مراجعه بیش از ۳۲۱ هزار مصدوم نزاع به پزشکی قانونی

در شش ماهه نخست سالجاری ۳۲۱ هزار و ۱۸۵ مصدوم نزاع به مراکز پزشکی قانونی مراجعه کردند، این رقم در مقایسه با مدت مشابه پارسال با آمار ۳٤۵ هزار و ۲۵ نفر ٦/۹ درصد کاهش یافته است.

پزشکی قانونی اعلام کرد: در نیمه نخست امسال از کل مراجعه کنندگان نزاع ۲۲۲ هزار ۸۰۵ نفر مرد و ۹۸ هزار و ۳۸۰ نفر زن بودند.

به گزارش سازمان پزشکی قانونی کشور، در این مدت استان‌های تهران با ۵۵ هزار و ٤۸۸، خراسان رضوی با ۲۸هزار و ۷۹ نفر و اصفهان با ۲۲ هزار و ۹۵۰ نفر بیشترین و استان‌های ایلام با یک هزار و ۹۱۹، خراسان جنوبی هزار و ۹٦۲ و سمنان با ۲ هزار و ۵٦۱ کمترین آمار مراجعه کنندگان نزاع را داشته‌اند.

کاهش ۷/٤ درصد مراجعه کنندگان نزاع در تابستان

براساس این گزارش در تابستان سالجاری نیز آمار مراجعین نزاع در کشور ۷/٤ درصد کاهش یافت، در این مدت ۱٦۹ هزار و ۸۱۰ نفر به پزشـکی قانونی مراجعه کردند در حالی که آمار مراجعه کنندگان نزاع در تابستان سال گذشته ۱۸۳ هزار و ٤۱٤ نفر بوده است. در شهریور ماه امسال تعداد مراجعه کنندگان نزاع به مراکز پزشـکی قانونی ٥٤ هزار و ٥۰٦ نفر بوده که نسبت به شهریور سال گذشته ۹/۱ درصد کمتر شده است. ظاهر خون آلود تاثیری در صدور نظریه کارشناسی توسط پزشکی قانونی ندارد، آنچه مبنای صدور نظریه کارشناسی در خصوص جراحات است، نوع جراحت و عمق آن اسـت. برای صدور نظریه کارشناسی در خصوص صدمات ناشی از نزاع توسط سازمان پزشـکی قانونی ارائه معرفی نامه از مراجع قضایی و یا کلانتری الزامی است.

سودوکو ۲۴۹۵

	۴			۸			۲	
			۲					۵
					۹			۴
		۹					۴	
۱	۳			۴			۷	۶
	۷	۴						
	۵				۶		۹	
		۲		۹				
۸				۱	۷			۲

پاسخ‌های شماره قبل

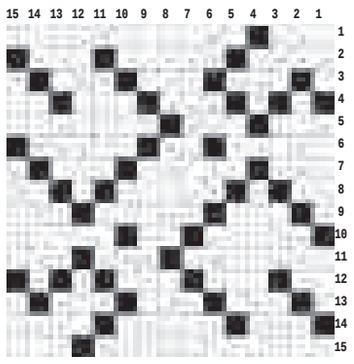

۳	۷	۸	۴	۶	۹	۵	۲	۱
۵	۹	۱	۳	۲	۷	۴	۶	۸
۲	۴	۶	۸	۵	۱	۳	۷	۹
۷	۶	۳	۹	۱	۵	۲	۸	۴
۹	۱	۴	۶	۸	۲	۷	۳	۵
۸	۵	۲	۷	۴	۳	۹	۱	۶
۱	۸	۷	۲	۹	۴	۶	۵	۳
۶	۲	۹	۵	۳	۸	۱	۴	۷
۴	۳	۵	۱	۷	۶	۸	۹	۲

جدول ۲۴۹۵

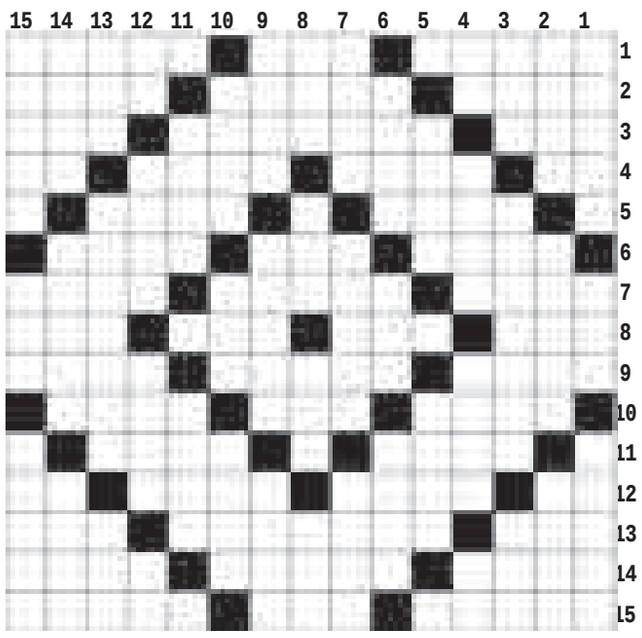

افقی

۱- بیکار و هرزه - میوه نارس - قاصد و نامه رسان ۲- قرآن خوان - حصیر - از شهرهای آذربایجان شرقی ۳- جاودانه - بعد از مرگ سهراب چه سود؟ - آسمان ۴- دسـت عرب - کار مجری - فرومایه - سراب ۵- پایه و بنیاد - نزدیک بین ۶- کمیابـی - ضربه راه دور بـه دروازه - زبان ۷- ویرگول - میراب - کفن دزد ۸- نوعی ساعت - متکدی - واژه و کلمه - یافتنی در معدن ۹- پسران فریدون - تهمت و افتراء - ربیع ۱۰- لابه - پیچ و خم - دوش و کتف ۱۱- واحد مایعات - مادر پیامبر اکرم (ص) ۱۲- تنبل و بیکار - نان شب مانده - پاسبانی - تصدیق روسـی ۱۳- مقیاس اندازه گیری - فلز نقره ای و سـبک - مته ۱۴- همسـر حضـرت ابراهیم ومادر اسـحاق - ترو تازه - صحرای مصر ۱۵- کنسـتانتره - قسمتی از پا - کمک رسانی

عمودی

۱- حوادث - بیهوشـی - معبد مسـیحیان ۲- ناچار و ناگزیر - کم و بی ارزش - درز ۳- مدور - دریاسالار - کمانگیر باستانی ۴- برکت برنج - زندانیان - اگر - علوفه گاو ۵- رهایی از خطر - پدر از دست داده ۶- بازار سهام - نزاکت - حرکت زمین ۷- ساعی - مثل هم بودن - فراهم ۸- پودر گندم - فلز چهره - ساز تیره - پسـوند پاک کنندگی ۹- درخشان - آبگیر و برکه - غم واندوه ۱۰- آهسته - پرنده موش ربا - فتنه و غوغا ۱۱- نماینده - بوی خوش ۱۲- نفس بلند - از گل های زیبا - انبار پول! - کشـنده بی صدا ۱۳- دستگاه فشار - حافی - نگاه و نظر ۱۴- سـخن به رمز و اشـاره - بی موقع - پرنده وحشـی حلال گوشت ۱۵- پیامبری - ماه - خوردنی همراه غذا

پیام تاریخ، تمدن و فرهنگ مادستان
The Message Of Madestan's History & Civilization & Culture
روزنامه همدان پیام
۹
سه شنبه ● ۱۹ آبان‌ماه ۱۳۹۴ ● شماره ۲۴۹۵
جامعه
ejtemaei@hamedanpayam.com

پشت پرده توقف جدایی معاونت جوانان از وزارت ورزش

معاون سابق جوانان وزارت ورزش و جوانان گفت: تفکیک بخش جوانان از وزارت ورزش و جوانان مورد تأیید معاون اول رئیس جمهوری بود اما ظاهراً در کمیسیون اجتماعی دولت مشکلاتی برای تفکیک به وجود آمد.

محمود گلزاری در گفت و گو با مهر بیان کرد: معتقدیم این حوزه‌ها باید جدا شوند تا حق جوانان ضایع نشود.

وی تأکید کرد: در آینده مشخص می‌شود این جداسازی نکردن چه بر سر وضعیت جوانان خواهد آورد.

سالانه ۱۸ هزار کودک بی‌سواد شناسایی می‌شوند

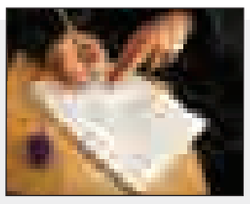

رئیس سازمان نهضت سواد آموزی گفت: هر سال ۱۵ تا ۱۸ هزار کودک بی‌سواد ۱۰ سال به بالا شناسایی می‌شوند. علی باقرزاده درباره آمار بازماندگان از تحصیل در سال ۹۴-۹۵ گفت: ما مسئول کودکان بازمانده از تحصیل نیستیم مگر اینکه آنان فرصت تحصیل را تا ۱۰ سالگی از دست بدهند. وی بیان کرد: کودکانی که ۱۰ ساله می‌شوند در حوزه خدمات ما قرار می‌گیرند اما طبق قانون کودکان قبل از ۱۰ سالگی باید به مدرسه بروند و در محیط تعلیم و تربیت باشند و زیر پوشش برنامه‌های مناسب با سن و شرایط رشدشان که در مدارس طراحی شده قرار گیرند.

بیمه تاکسیران‌ها قطع نشده است

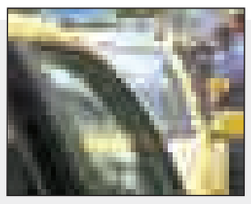

مدیرعامل سازمان تأمین اجتماعی قطع بیمه تاکسیران‌ها را تکذیب کرد.

سید تقی نوربخش، در گفت‌وگو با ایسنا، در واکنش به اظهاراتی که اخیراً از سوی وی مبنی بر قطع بیمه تأمین‌اجتماعی هزار و ۵۰۰ تا ۳هزار خانواده رانندگان تاکسی در برخی محافل خبری مطرح شده، گفت: بیمه هیچ تاکسیرانی قطع نشده است.

وی بیان کرد: در عین حال نیز پوشش بیمه‌ای جدید برای تاکسیرانان نداریم، زیرا حق بیمه سهم دولت پرداخت نشده است.

همایش شاه همدان احیاگر وحدت وسلوک اسلامی

همایش میرسید همدانی آغازی برای یک فعالیت علمی و دینی در معرفی آیین اسلام است.

دبیر علمی همایش میر سید علی همدانی در گفت وگو با خبرنگار ما گفت: نامگذاری سال ۲۰۱۵ به نام میرسید علی نقطه عطفی شد تا این بزرگ به همگان معرفی شود. این اتفاق امروز موجب شد تا در کشورهای مختلف برنامه‌های متعددی در قالب بزرگداشت و همایش برای معرفی میرسیدعلی همدانی و آثار وی برگزار شود در این میان همدان نیز به عنوان زادگاه این فرهیخته عالیقدر به میدان آمد تا ادای دین کند.

مهدی شریفیان گفت: در روزهای ۲۰ و ۲۱ آبان‌ماه ۱۳۹٤ همایش بین‌المللی میرسیدعلی در این همدان برگزار می‌شود، همایشی که بیش از ۱۵ ماه برای برپایی آن افراد متخصص و کارشناس و مسئولان کنار یکدیگر آمدند.

به اعتقاد این استاد دانشگاه برگزاری چنین همایش‌هایی می‌تواند کمک بسیاری به شناساندن و شناختن چنین افراد تأثیرگذاری کند. همچنین این برنامه‌ها می‌تواند سلوک اسلامی و ندای وحدت را برای امت اسلام سر دهد؛ زیرا اسلام همواره به دنبال ایجاد اخوت و دوستی میان انسان‌ها بوده است و این نوع نگاه موجب شده است برادری‌ها شکل گیرد.

دبیر علمی همایش میرسیدعلی همدانی ادامه داد: برپایی چنین همایش‌هایی تلاشی است برای آنکه بتوان به واسطه آن کتاب‌ها و آثار را به زیور طبع آراسته کرد و در حوزه دین‌پژوهی و عرفان و اسلامی مفید واقع شود.

شریفیان افزود: همانگونه که ما در برپایی چنین همایشی درصدد هستیم تا میرسیدعلی را معرفی کنیم در تاجیکستان، هند و پاکستان نیز برای وی مراسم متعددی برگزار شده است.

وی اظهار کرد: اگرچه آغاز برنامه روز چهارشنبه بعدازظهر است اما اصل ارائه مقالات به روز پنجشنبه صبح و عصر برمی‌گردد. ۱٤۰ تا ۱۵۰ مقاله در دبیرخانه همایش رسیده است که بالغ بر ۳۵مقاله را با چکیده فارسی و انگلیسی در مجموعه‌ای به نام (پور مادستان- پیر هندوستان) چاپ خواهیم کرد.

این استاد دانشگاه افزود: در این همایش همدان میزبان میهمانان متعددی است از جمله علی‌اصغر شعردوست و شبستری سفیر سابق ایران در تاجیکستان و فغانی سفیر وقت ایران در تاجیکستان، همچنین در این همایش سفیر کشورهای پاکستان، هندوستان و تاجیکستان حضور خواهند داشت. وی در مورد شخصیت و تأثیرگذاری میرسیدعلی همدانی هم گفت: این بزرگ در سرزمین‌های مختلف القاب متعددی داشت، در هند معروف به شاه همدان و در تاجیکستان به امیرجان شهرت داشت.

همچنین میرسیدعلی چند خصوصیت ویژه داشته است که هر کجا ردپایی از او دیده می‌شود همواره پیام‌آور اتفاقات و رخدادهای نیکویی است.

وی با بیان اینکه امثال میر سید علی بسیار کم هستند گفت: وجود چنین شخصیت‌هایی می‌تواند در تاریخ حایز اهمیت باشد.

مدیر ستاد هماهنگی همایش میر سید علی

همایش میرسیدعلی همدانی توانمندی‌های علمی و دانشگاهی استان را نمایان کرد

برگزاری همایش بین‌المللی میرسیدعلی همدانی فرصتی ایجاد می‌کند تا توانمندی‌های علمی، دانشگاهی و فرهنگی استان خودی نمایان کند.

مدیر ستاد هماهنگی همایش در گفت‌وگو با همدان‌پیام به ارائه جزییاتی از برنامه‌های هماهنگی و اجرایی این رویداد چنین گفت: با توجه به اینکه پارسال از سوی مقام معظم رهبری سال اقتصاد و فرهنگ نامگذاری شد دانشگاه پیام نور استان همدان برای انجام یکی از برنامه‌های علمی فرهنگی دانشگاه در زمینه بزرگداشت مفاخر ومشاهیر استان و برای اعتلای فرهنگ کشور به دنبال اجرای برنامه‌هایی بود تا به واسطه آن بتواند زمینه را برای شناساندن و معرفی هرچه بیشتر شخصیت‌های مطرح علمی و فرهنگی که ریشه در این دیار دارد قدم بردارد.

این موارد در حالی رقم خورد که سال ۲۰۱۵ به نام سال میرسیدعلی همدانی توسط یونسکو نامگذاری شد و به دنبال همت و حمایت مسئولان ارشد استانی دانشگاه پیام نور به میدان آمد تا همایشی در گستره بین‌المللی را به مرحله اجرا درآورد. صادق ذوقی، افزود: از این رو بالغ بر ۱۵ ماه طول کشید تا تصمیم‌گیران و مسئولان استان اقدام به برنامه‌ریزی و تشکیل کمیته‌های مختلف نمایند و در این فاصله دبیرخانه همایش تشکیل شد. این دبیرخانه به منظور هماهنگی و اجرای برنامه‌های مختلف شامل کمیته‌هایی از قبیل کمیته اسکان، کمیته تشریفات، کمیته نقلیه، کمیته اطلاع‌رسانی و روابط عمومی و کمیته علمی را تشکیل داد. این کمیته‌ها زیرمجموعه ۲ کمیته اصلی ستاد اجرایی برگزاری همایش و کیمته شورای سیاستگذاری مربوط به همایش فعال شدند. کمیته ستاد اجرایی متشکل از دستگاه‌های اجرایی استان از جمله میراث فرهنگی، فرهنگ و ارشاد اسلامی، دانشگاه بوعلی‌سینا، دانشگاه آزاد اسلامی، دانشگاه علوم پزشکی و دانشگاه پیام نور می‌باشد.

البته در کمیته ستاد اجرایی، استانداری همدان، جامعه‌المصطفی، بنیاد علمی بوعلی‌سینا و روابط‌عمومی و بین‌المللی دانشگاه پیام نور نیز قرار گرفته است. کمیته شورای سیاستگذاری نیز به ریاست آیت‌ا... طه محمدی، نماینده ولی فقیه و استاندار همدان فعال و برنامه‌هایش اجرا شد. پس از فعال شدن دبیرخانه در ستاد هماهنگی دبیرخانه همایش موارد متعددی پیگیری و انجام شده، مواردی از قبیل طراحی پوستر، تندیس، لوح سپاس، تقدیرنامه‌ها، طراحی بروشور و جمع‌آوری هدایا و زمینه‌های فرهنگی که البته در انجام امور دانشجویان دانشگاه پیام نور نیز همکاری چشمگیری داشتند. وی ادامه داد: در زمینه تشریفات و اسکان برای تأمین امکانات اقامت میهمانان همایش از میهمانسراهای دانشگاه‌ها و استانداری همدان استفاده شد. به همین ترتیب و به مناسبت همایش میرسیدعلی همدانی استان همدان در روزهای ۲۰ و ۲۱ آبان‌ماه سال ۱۳۹٤ میزبان برخی مسئولان کشوری استانداران کل کشور، ائمه جماعات، برخی از اعضای شورای اداری استان ۵۰ نفر از اعضای جامعه‌المصطفی قم و میهمانان خارجی از کشورهای تاجیکستان و هند و پاکستان خواهد بود. همچنین به بهانه همایش میهمانانی از سازمان یونسکو و اکو به ایران سفر خواهند کرد.

وی در پایان یادآور شد در کنار این میهمانان افرادی که برای حضور در همایش مقالات علمی آنها قبول شده و ارائه دادند نیز در همدان میزبانی خواهند شد.

سن ازدواج بالا رفته است

مدیرکل سلامت جمعیت، خانواده و مدارس وزارت بهداشت با بیان اینکه ۱۱میلیون دختر و پسر دارای شرایط ازدواج در کشور وجود دارد، گفت: متأسفانه سن ازدواج در کشور بالا رفته است.

به گزارش تسنیم ، محمداسماعیل مطلق اظهار کرد: زمانی که جمعیت یک جامعه زیر حد جایگزینی است این امر یک تهدید محسوب می‌شود. وی با بیان اینکه باید با برنامه‌ریزی درست و صحیح سعی شود ملتی بانشاط، پویا و بالنده داشته باشیم" افزود: مقام معظم رهبری ۱٤ سیاست کلی را ابلاغ کرده‌اند که از این تعداد ۵ سیاست به بخش بهداشت و درمان در حوزه‌های مختلف مرتبط می‌شود.

مدیرکل سلامت جمعیت، خانواده و مدارس وزارت بهداشت با تأکید بر اینکه ارتقای پویایی، بالندگی و جوانی جمعیت با افزایش میزان باروری به پیش از سطح جانشینی باید مد نظر و مورد توجه قرار گیرد، خاطرنشان کرد: رفع موانع ازدواج، تسهیل و ترویج در تشکیل خانواده، حمایت از جوانان و فراهم کردن بستر ازدواج از جمله موارد مهم و حائز اهمیتی است که باید نسبت به آن توجه داشت. وی با اشاره به اینکه به‌منظور افزایش میزان باروری در کشور می‌توان زمینه اختصاص تسهیلات مناسب برای مادران از جمله در دوران بارداری و شیردهی را فراهم کرد، افزود: با آموزش مهارت‌های فرزندپروری نیز می‌توان این مهم را در سطح جامعه بهبود بخشید. مطلق گفت: توسعه و تقویت نظام تأمین اجتماعی خدمات بهداشتی و درمانی از موارد دیگری است که نقش قابل توجهی در افزایش میزان باروری در کشور دارد.

خبر

عرضه سوسیس‌های تقلبی وارداتی در بازار

معاون اداره کل نظارت و ارزیابی فرآورده‌های خوراکی و آشامیدنی سازمان غذا و دارو از عرضه فرآورده‌های گوشتی سوسیس و کالباس تقلبی خارجی در بازار خبر داد.

به گزارش سازمان غذا و دارو، سهیل اسکندری، افزود: این فرآورده‌ها از این اداره کل مجوز ورود دریافت نکرده‌اند، بنابراین سلامت آنها مورد تأیید نیست و قابلیت مصرف انسانی ندارند.

وی، افزود: گزارش بازرسی این اداره حاکی از این مطلب است که فرآورده‌های گوشتی سوسیس و کالباس از مبادی غیرقانونی ترکیه، هلند و برخی کشورها وارد شده‌اند که به دلیل شبهه شرعی و بهداشتی غیر قابل مصرف به شمار می‌آیند.

اسکندری تصریح کرد: این اداره کل هماهنگی لازم را با معاونت بهداشتی جهت جمع آوری محصولات غیر مجاز و برخورد با متخلفان به عمل خواهد آورد.

معاون فنی اداره کل نظارت و ارزیابی فرآورده‌های خوراکی و آشامیدنی سازمان غذا و دارو تأکید کرد: همه اقلام وارداتی مواد غذایی، آرایشی و بهداشتی و مواد اولیه آنها در صورت نداشتن مجوز ورود از این اداره، غیر قابل مصرف انسانی هستند.

وی، بیان کرد: مصرف کنندگان باید هنگام خرید و مصرف هر گونه مواد غذایی، آرایشی و بهداشتی نسبت به مطالعه برچسب محصول اقدام کنند و اگر این محصولات، شرایط لازم از جمله مجوزهای ورود یا ساخت نداشته باشند، مراتب را به معاونت‌های غذا و دارو دانشگاه‌های علوم پزشکی سراسر کشور یا روابط عمومی سازمان غذا و دارو اطلاع دهند.

پیش‌بینی افزایش ۲۵ درصدی جمعیت سالمندان کشور

رئیس سازمان بهزیستی با توجه به اهمیت توجه به شاخص‌ها و عوامل مؤثر بر زندگی سالمندان گفت: پیش‌بینی می‌شود ۲۵ درصد جمعیت کشور در سال ۱٤۲۹ سالمند باشند.

به گزارش مهر، انوشیروان محسنی بندپی در افتتاحیه کارگاه تخصصی «محیط دوستدار سالمند» و «شاخص دیدبان سالمندی» در مجموعه فرهنگی ورزشی، با اشاره به حضور نماینده صندوق جمعیت ملل متحد در ایران در این مراسم اظهار کرد: سازمان بهزیستی آمادگی خود را جهت همکاری در همه مسائل مرتبط با حوزه سالمندی با صندوق جمعیت ملل متحد اعلام می‌دارد.

وی با اشاره به افزایش امید به زندگی و کاهش مرگ و میر ناشی از بیماری‌های عفونی در سال‌های اخیر در کشور، گفت: خوشبختانه شاخص‌های سلامت در نظام مقدس جمهوری اسلامی ایران افزایش یافته است و به همین دلیل موجب افزایش امید به زندگی هستیم.

رئیس سازمان بهزیستی بیان کرد: با توجه به افزایش امید به زندگی، در آینده با جمعیت سالمندی در کشور روبه‌رو خواهیم بود به‌طوریکه اکنون ۸/۳ جمعیت کشور (بالغ بر ٦ میلیون و ۲۰۰ نفر) سالمند هستند.

محسنی بندپی با اشاره به افزایش سن سالمندی در سال‌های آینده خاطرنشان کرد: در سال ۱٤۲۹ شاهد برابری درصد جمعیت سالمندی با جمعیت زیر ۱۵ سال خواهیم بود به‌طوریکه سالمندان ۲۵ درصد از جمعیت کشور را تشکیل می‌دهند.

رئیس سازمان بهزیستی تأکید کرد: با این شرایط بایستی نگاه کلان‌نگر به ساختار، معابر شهری، حمل و نقل سالمندی، تکریم و تلفیق رویکردهای اجتماعی برای سالمندان داشته باشیم.

وی با اشاره به توجه کشورهایی از جمله سوئد و فنلاند به مسائل مختلف خاطرنشان کرد: این کشورها نیز در خصوص سالمندان غفلت کرده‌اند.

محسنی بندپی در ادامه با اشاره به تدوین برنامه ششم توسعه اظهار کرد: بایستی در این برنامه شاخص‌ها و اولویت‌های سالمندان مدنظر قرار گیرد و در غیر اینصورت در آینده با مشکل روبه‌رو خواهیم بود.

وی افزود: سالمندان، انسان‌هایی فرهیخته و ارزشمند هستند و می‌توان از ظرفیت آنها برای پیشبرد اهداف جامعه استفاده کرد.

رئیس سازمان بهزیستی با اشاره به معکوس شدن جمعیت شهر و روستا بیان کرد: در ۲۰ سال گذشته ۷۰ درصد مردم در روستاها و ۳۰ درصد در شهرها زندگی می‌کردند که این آمار در حال حاضر بالعکس شده است و بالغ بر ۷۳ درصد از جمعیت کشور در شهرها زندگی می‌کنند.

نیش و نوش

مهر: ۷۵ درصد بیماران ام اس از داروهای ایرانی استفاده می‌کنند
به خاطر کیفیت خوب داروهاس دیگه!!

ایسنا: طرح تعیین تکلیف کارت‌های سوخت
سالی چند بار کارت‌های سوخت تعیین تکلیف میشن!!

مهر: قاچاق روزانه سوخت ۱٤ میلیون لیتر کاهش یافت
خوبه نظارت‌ها داره قوی‌تر می‌شه!

تابناک: تحولات بازار میوه
میگن خیار گران شده، انار هم ارزون!

مهر: عرضه سوسیس‌های تقلبی وارداتی در بازار
به همین راحتی!

ایرنا: همتی کاهش نرخ سود سپرده بانکی به ۱۸ درصد از اول آذرماه را تکذیب کرد
دیر یا زود کار خودتون رو می‌کنید!!

مهر: بیمه تاکسیران‌ها قطع نشده است
بی خیال گناه دارن!

ایسنا: مجوزی برای واردات برنج صادر نشده است
لابد برنج هم با قاچاق وارد میشه..!

ایسنا: ماکسیما با ٦۸۳ کیلو موادمخدر به مقصد نرسید
چه حمل و نقل با کلاسی...!

مهر: وزیر ارشاد: ممنوع کار و ممنوع قلم نداریم
اما حواشی یه چیز دیگه میگه!!

ایسنا: برای دریافت وام خودرو به بانک‌ها نروید
خود وام میاد در منزلتون نگران نباشید!

تابناک: بابک زنجانی: اگر اذیت کنید منم اذیت می‌کنم
ایشون واقعاً دیگه پشتشون گرمه!

ایسنا: تجرد دختران، ۳ برابر پسران
بدون شرح!

مهر: طرح افزایش وام ازدواج به ۱۰ میلیون در مجلس
با این تعداد مجرد بیشتر از اینها نیاز هست!!

همدان پیام: فضای مجازی و سبقتی که از کتابخوان‌ها می‌گیرند
خیلی وقته فضای مجازی گوی سبقت رو گرفته!!

خبر

تنها یک سوم دانش آموزان در فضاهای آموزشی استاندارد تحصیل می‌کنند

درحال حاضر تنها یک سوم دانش آموزان کشور در فضاهای آموزشی استاندارد مشغول به تحصیل هستند.

رئیس سازمان نوسازی، توسعه و تجهیز مدارس کشور گفت: تمام تلاش نوسازی مدارس در افزایش استاندارد فضاهای آموزشی موجود و یا ایجاد فضاهای جدید و جایگزین کردن آن با فضاهای فرسوده است. مرتضی رئیسی گفت: در حال حاضر بیش از ۵۳ میلیون متر مربع فضای آموزشی در اختیار دانش آموزان است که بیش از ۲۰ درصد آن توسط خیرین کشور ساخته شده است. رئیس سازمان نوسازی، توسعه و تجهیز مدارس کشور گفت: از ابتدای سالجاری برنامه ویژه‌ای برای افزایش فضای آموزشی داریم تا با این برنامه تعدادی از فضاهای نیمه تمام آموزشی را در اختیار دانش آموزان قرار دهیم.

میزان باروری در ایران باید به ۲/۱ درصد برسد

میزان باروری در کشور پایین است و برای گذر از این وضعیت باید به ۲/۱ درصد برسد.

به گزارش ایرنا، مدیرکل دفتر سلامت جمعیت وزارت بهداشت، گفت: اکنون باروری کشور ۱/۹ درصد است که به لحاظ رشد جمعیتی تهدید محسوب می‌شود.

محمد اسماعیلی افزود: البته میزان باروری در برخی استان‌های کشور مانند سیستان وبلوچستان و هرمزگان ۲درصد است.

مدیرکل دفتر سلامت جمعیت وزارت بهداشت، درمان و آموزش علوم پزشکی تأکید کرد که کاهش جمعیت جوان در هر کشور ازشادابی و نشاط جمیعت می‌کاهد و از سوی دیگر جمعیت سالمند زیاد خواهد شد.

اسماعیلی گفت: افزایش جمعیت سالمند با خود مشکلاتی همچون بیماری‌های ناشی از کهولت سن را به همراه دارد.

این مسئول اظهار کرد: اکنون ۱۱میلیون جوان در آستانه ازدواج در کشور وجود دارد که سن باروری در بین جمعیت جوان کشور روز به روز در حال کاهش است.

وی از مهمترین سیاست‌های وزارت بهداشت و درمان را تشویق جوانان به ازدواج برشمرد و افزود: آگاهی بخشی در خصوص عوارض تک فرزندی و فاصله ازدواج از نخستین فرزند تا فرزندان بعدی از دیگر برنامه‌ها در دستور کار این وزارتخانه است.

وی بیان کرد: مهمترین رسالت وزارت بهداشت و درمان ارتقای سلامت مردم بوده که افزایش میزان ازدواج و کاهش طلاق نیز از دیگر برنامه‌های این وزارتخانه است.

اسماعیلی تأکید کرد: اکنون در وزارت بهداشت و درمان تلاش بر این است که میزان باروری کشور روی عدد ۲/۱ برسد.

وی مناسب‌ترین میزان باروری را برای بانوان بین ۱۸ تا ۳۵سال ذکر کرد و گفت: در این مدت زمان یک زن باردار در طول ۹ ماه بارداری نیاز به شش بار سنجش سلامت است در حالیکه برای بانوان بالای ٤۰ سال بیش از هشت بار باید سنجش سلامت انجام شود.

در همایش یک روزه تبیین سیاست‌های کلی جمعیت که با هدف افزایش میزان باروری در دانشگاه علوم پزشکی البرز برگزار شد، راه‌های افزایش جمعیت مورد بررسی قرار گرفت.

دانشگاه

امروز آغاز ثبت نام کاردانی نظام جدید

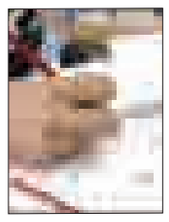

مشاور عالی سازمان سنجش آموزش کشور از آغاز ثبت‌نام و انتخاب رشته کاردانی نظام جدید سال ۹٤ از امروز (سه‌شنبه ۱۹ آبان‌ماه) خبر داد.

حسین توکلی در گفت‌وگو با ایسنا، گفت: ثبت‌نام و انتخاب رشته برای شرکت در پذیرش رشته‌های تحصیلی کاردانی نظام جدید سال ۹٤ مؤسسات آموزش عالی غیرانتفاعی و غیردولتی که پذیرش در آنها براساس سوابق تحصیلی یا به عبارتی دیگر معدل کل دیپلم است از طریق شبکه اینترنتی سازمان سنجش آموزش کشور به نشانی www.sanjesh.org از امروز آغاز می‌شود و تا شنبه ۲۳ آبان‌ماه ادامه دارد.

مشاور عالی سازمان سنجش آموزش کشور بیان کرد: دفترچه راهنما قبل از شروع ثبت‌نام روی سایت قرار می‌گیرد و داوطلبان می‌توانند با مطالعه دقیق دفترچه راهنما و برابر با ضوابط مربوط حداکثر ۲۵ کد رشته محل انتخاب کرده و پس از پرداخت ۱۵۰ هزار ریال به عنوان وجه ثبت‌نام نسبت به تکمیل فرم ثبت‌نام اقدام نمایند.

نکته

تضمین سود سرمایه گذاری در حوزه سلامت

مشاور وزیر بهداشت در امور مشارکت‌های اقتصادی از آماده شدن طرح‌های حوزه سلامت برای سرمایه‌گذاری بخش خصوصی خبر داد و گفت: ۷۵ هزار میلیارد تومان سرمایه‌گذاری برای مشارکت بخش خصوصی تعریف شده است. به گزارش مهر، سیدابراهیم رئیسیون، گفت: در حوزه سلامت توجیه اقتصادی کافی برای بهره‌گیری از سرمایه‌گذاری بخش خصوصی وجود دارد. وی با اشاره به اینکه در حال حاضر به ازای هر هزار نفر، ۱/۳٦ تخت بیمارستانی در کشور داریم، بیان کرد: براساس برنامه ششم این میزان باید به ۲/٦ تخت به ازای هر هزار نفر برسد که بر همین اساس نیازمند ایجاد ۱۰۰هزار تخت جدید بیمارستانی هستیم. رئیسیون از انجام طرح مطالعات آمایش زیرساخت‌های حوزه سلامت بر اساس نیاز کشور خبر داد و گفت: آنچه که ما برآورد کرده‌ایم حداقل نیازمند ۲۰ بیمارستان با هزار تخت هستیم که توزیع منطقه‌ای آن نیز مشخص شده است.

بهداشت

۷۵ درصد بیماران ام اس از داروهای ایرانی استفاده می‌کنند

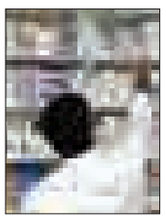

در حال حاضر ۷۵ درصد بیماران ام اس از داروهای ایرانی استفاده می‌کنند.

به گزارش مهر، رئیس انجمن ام اس ایران، درباره وضعیت داروهای بیماران ام اس گفت: در حال حاضر مشکل خاصی در خصوص دسترسی به داروهای بیماران ام اس وجود ندارد. خوشبختانه بسیاری از داروها در داخل کشور تولید می‌شوند و ۷۵ درصد از بیماران ما از داروهای ایرانی ام اس استفاده می‌کنند.

فرایان بیان کرد: معتقدیم ام اس یک بیماری خاص است و علاوه بر فرد مبتلا لازم است اعضای خانواده وی نیز به طور ویژه حمایت شوند و حمایت‌های اجتماعی از آنها افزایش یابد.

پیام تاریخ، تمدن و فرهنگ مادستان
The Message Of Madestan's History & Civilization & Culture
روزنامه همدان پیام ۱۰
سه شنبه ● ۱۹ آبان‌ماه ۱۳۹۴ ● شماره ۲۴۹۵
مادستان
madestan@hamedanpayam.com

مسئول بهداشت محیط و حرفه‌ای شهرستان همدان خبر داد

رتبه سوم مصرف سیگار برای مردان همدانی

همدان در مصرف ســیگار رتبه سوم کشــور را به خود اختصاص داده است.

مسئول بهداشت محیط و حرفه‌ای شهرستان همدان در کارگروه سلامت و امنیت غذایی اســتان همدان گفت: همدان در مصرف سیگار در بین مردان رتبه سوم و در بین زنان در رتبه‌های پایین قرار دارد.

نوروزی گفت: برای مبارزه با مصرف دخانیات ســه هزار قلیان در اســتان جمع‌آوری و معدوم شد.

وی مصرف قلیان در کشــور را دو و٤ دهم درصــد عنوان کرد و گفت: مصرف قلیان در اســتان همدان یک و ســه دهم درصد بوده و از میانگین کشوری پایین‌تر است. مســئول بهداشت محیط و حرفه‌ای همدان با بیان اینکه در مصرف قلیان در همدان مردان در وســط نمودار کشوری و زنان در رده‌های آخر نمودار هستند، بیان کرد: برای مبارزه با مصرف دخانیات اقدام‌های مختلفی در اســتان انجام‌شده است. نوروزی به تشکیل شورای تأمین اســتان اشــاره کرد و افزود: ۵۲۰ مورد بازرسی در سال گذشته از مراکز عرضــه دخانیات انجام و ۳ هزار قلیان جمع‌آوری و معدوم شــد. وی با اشــاره به اینکه ۳۹۳ مورد مراجعه به مراکز قضایی انجام‌شده است، گفت: اســتان همدان در سال گذشته به‌عنوان اســتان برتر درزمینه مبارزه با قلیان مطرح شــد و با وجود اینکه اقدام‌هــای خوبی در زمینه مبارزه با قلیان انجام شــده اما کافی نیست. به گزارش مهر، مسئول بهداشت محیط و حرفــه‌ای همدان با تأکیــد بر اینکه برنامه‌ها برای مبــارزه با قلیان باید جامع و هدفمند باشد، اظهار کرد: سند راهبردی کاهش مصرف دخانیات باید تشــکیل و ازظرفیت‌های استان برای مبارزه با دخانیات استفاده شود. نوروزی آگاه‌سازی مردم از مضرات قلیان و دخانیات را از دیگر اقدامات ضروری دانســت و بیان‌کرد: کاهش مصرف و عرضــه و تقاضا ازجمله اهدافی بوده که باید در سند راهبردی دنبال شود.

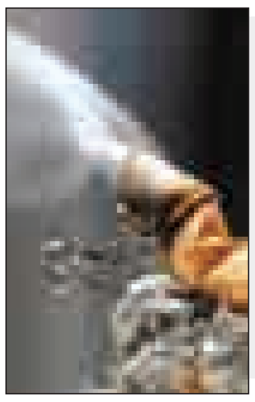

خبـر

پدافند غیر عامل به دنبال راهکار حل مشکلات

آسیب‌شناســی و ارائه راهکارهای لازم در حوزه‌های زیســتی و سایبری یکی از اهداف مهم پدافند غیر عامل است.

فرماندار فامنین با بیان این مطلب گفت: با برگزاری جلسات آموزشی قصد داریم دو مبحث مهم از پدافند غیر عامل یعنی پدافند زیســتی و سایبری را مطرح کنیم تا از آسیب‌هایی که دشمن در این دو حوزه ما را تهدید می‌کند آگاه شویم .

بــه گزارش روابط عمومی فرمانداری فامنین، ظاهر پورمجاهد افزود: تا چند ســال پیش دشمن در خارج از مرزها ما را تهدید می‌کرد ولی امروزه با گسترده شــدن فضای سایبری و شبکه‌های مجازی دشمن وارد خانه‌ها شده است و فرهنگ ما را از درون تخریب می‌کند.

وی ضمن تأکید بر آگاه‌ســازی جوانان از این آسیب‌ها گفت: دشمن درصدد تغییر فرهنگ و هویت جوانان است تا چند سال دیگر نتوانند از آرمان‌های انقلاب دفاع کنند از این رو ما باید تمام آســیب‌هایی که دشــمن در این حوزه ما را تهدید می‌کند بشناسیم و نسل جدید را از آنها دور کنیم تا آسیب‌های مربوط به آنها را کمتر کنیم.

فرماندار فامنین در خصوص پدافند زیستی نیز افزود: امروزه حوزه‌های مختلف در حال تهدید اســت که یکی از آسیب‌پذیرترین آنها حوزه زیستی است که شامل دام‌ها، گیاهان، نباتات، آب و به طور کلی محیط زیست را شامل می‌شود .

وی گفت: اگر آب و غذای مــردم مورد تهدید قرار بگیرد ضررهای جبران ناپذیری به سلامت، اقتصاد و مهمتر از همه اعتماد مردم خواهد زد به همین دلیل باید با شناســایی و آموزش به موقع از این آسیب‌ها پیشگیری کنیم.

ســرخوش‌نیا، رئیس مبارزه با جرایم سایبری نیروی انتظامی استان نیز بیان کرد: امروزه بحث فضای مجازی زندگی همه شــهروندان را به نحوی درگیر خود کرده اســت وی درخصوص افزایش بیش از حد جرایــم در فضای مجازی گفت: در حال حاضر پدافند غیر عامل در فضای مجازی جوابگو نیســت و مــا هم اکنون در حال پدافند عامل هســتیم ،زیرا جنگ در این زمینه آغاز شــده است و پدافند غیرعامل مربوط به پیش از جنگ اســت که باید تدابیر لازم اندیشیده شود.

یادواره شهدا برای ترویج فرهنگ ایثار و شهادت

فرمانده ســپاه انصارالحســین(ع) اســتان همدان در مراســم گرامیداشــت شــهدای مدافع حرم اســتان در مســجد امام حسن عسگری(ع) شهرستان تویسرکان گفت: برگزاری یادواره‌های شهدا نقش بســزایی در انتقال مفاهیم و ارزش‌های والای انقلاب و اسلام دارد.

غلامعلی ابوحمزه با اشاره به خصوصیات سردار شهید همدانی گفت: از خصوصیات اخلاقی آن شــهید بزرگوار می‌توان به ولایت‌مداری، پایبندی به اصول و اعتقادات اسلامی و انقلابی و اخلاص در رفتار و مردم‌داری اشــاره کرد که موجب شد مراسم تشییع شهید همدانی نمونه بارز مردمی بودن آن شهید باشد.

وی خاطرنشان کرد که شهدای حرم در سوریه حضوری مستشاری داشتند طوری که مردم به ویژه جوانان سوری را با آموزش‌های لازم سازماندهی و تجربیات خود را در اختیار مردم سوریه قرار می‌دادند.

ابوحمزه به تبلیغات ســوء دشمنان که ایران به سوریه نیرو اعزام می‌کند اشــاره کــرد و گفت: این گفته‌های پــوچ تنها یک جنگ روانی است و ملت کشورهای ســوریه، لبنان، فلسطین و بحرین خــود بیدارند و با الگو قرار دادن ملت ایران در مقابل دشــمنان خود ایســتادگی می‌کنند و نیاز آنها در حد غذا، دارو و کمک‌های بشردوســتانه اســت. ابوحمزه ادامه داد: از این‌رو بزرگانی چون ســردار شــهید همدانی که پیوسته روحیه شــهادت‌طلبی خود را حفــظ می‌کرد از تمام تجربیات خود اســتفاده کرد و ســوریه از آن جهــت کــه در محوری‌تریــن نقطه مقاومت قــرار دارد و به کشورهای فلسطین و لبنان و عراق دسترسی دارد برای جمهوری اسلامی ایران از اهمیت بالایی برخوردار است.

و باز هم تکرار تراژدی غمگین برای تولیدکنندگان

"چغندر" روی دست نهاوندی‌ها ماند

نهاونــد- میتــرا عباســی- خبرنگار همدان‌پیام: دســت‌های پینه بسته‌اش بهار بذرهای چغندرش را با بــذر امید در دل خــاک نهاده تا ٦ ماه بعد روزنه‌ایی باشــد برای معاش خانواده‌اش، اکنون ٤٠ روزی می‌شــود که فصل برداشتش رسیده، زمین مرغوب کشاورزی‌اش نیز بهترین محصول را با بالاترین میزان تولید به ثمر آورده اما کسی خریدار محصولش نیست، چون بنا بر اظهار کشاورزان کارخانه‌های تولید قند به تعهداتشان عمل نکرده‌اند و نتوانسته‌اند آن میزان چغندری که تعهد کرده بودند از کشاورزان خریداری کنند.

سرمای نابهنگام بهاره و خسارت میلیاردی به باغــداران و حالا نیز چغندری که روی دســت کشــاورز مانده، تراژدی غمگین زندگی یکساله کشاورزان نهاوند است که همدان‌پیام دلایل آن را از زبان کشــاورزان و جهاد کشاورزی بازگو می‌کند:

یکی از ایــن چغندرکاران که ۱۷ هکتار از اراضی‌اش را زیر کشت این محصول برده، می‌گوید:٤٠روزی می‌شــود کــه نیمی از محصولم را برداشت کرده‌ام و طبق قرارداد محصول را به کارخانــه قند همدان بردم اما زمان تحویل به دلیــل پر بودن فضای کارخانه محصولم را تحویل نگرفتند.

این کشاورز ادامه می‌دهد: امسال کارخانه قند علاوه بر روزهای جمعه که ســال‌های گذشته ســابقه تعطیلی نداشت، حتی شنبه هفته گذشــته نیز تعطیل بود که این مسأله موجب شــد کشــاورزان نتوانند محصول خــود را تحویل بدهند، در نتیجه محصول بسیاری از کشاورزان کپک زد.

در حال حاضر نیز بــه دلیل این وضعیت محصول ۱۲ هکتار از مزارع را برداشــت نکــرده‌ام که قطعاً با آغــاز بارش‌ها دیگر امکان برداشت نخواهم داشت.

هادی ســالگی هم می‌گویــد: همزمان با کشــت محصول کارخانه‌ها بــرای خرید محصول با کشاورزان قرارداد بستند، اکنون کــه زمان برداشــت و تحویل محصولات اســت کارخانه‌های قند به تعهدات خود عمل نمی‌کنند و محصولات آنقدر جلو در کارخانه‌ها می‌ماند که کپک می‌زند.

به گفته وی، قرار بود بعد از چغندر کشت گندم را جایگزین کنیم، در حال حاضر که چغندر برداشت نشــده این امکان فراهم نیســت و همین مساله موجب می‌شود کشاورزان در دو مرحله ضرر کنند.

کشــاورز دیگــری از روســتای کهریز، واردات شــکر را علت بر هــم زدن این تــوازن بیان می‌کند و می‌گویــد: کارخانه باید به اندازه ظرفیتشــان قرارداد می‌بستند تــا این آشــفتگی پیش نیایــد. معصومی هم به دلیــل همین مســائل ۱۳ هکتار از محصولش را برداشــت نکرده و می‌گوید: شــهرهای دیگر این مشــکل را نداشته‌اند و مســئولان کارخانه‌ها را موظف به عمل به تعهداتشــان کرده‌اند اما در نهاوند این اتفاق نیفتاده و متأسفانه کشاورزان به معنی واقعی با مشکل مواجه شده‌اند. سرپرست جهاد کشــاورزی نهاونــد در ادامه با بیان اینکــه امســال ۳ هــزار و ۵۰۰ هکتار از اراضی نهاوند زیر کشت چغندرقند رفت و هر ساله نهاوند در تولید چغندرقند رتبه نخست اســتان را کسب کرده است، علت این مسأله را برداشــت همزمان محصول توســط بهره‌بــرداران عنوان کــرد. احمد باقری گفت: پیش از آغاز برداشــت، ما با ۵ کارخانه در لرستان، اصفهان، کرمانشاه، همدان قرارداد بســتیم، اما متأســفانه در فصل برداشت همزمانی برداشت محصول از یک طــرف و بارندگی‌هایی که موجب شد کشــاورزان برای برداشت عجله کنند نیز از طرف دیگر موجب شــد کارخانه‌ها با انبوه محصول مواجه شوند و این مشکل پیش آید.

وی در ادامه به کشــاورزان توصیه می‌کند اگر می‌خواهند با مشــکل مواجه نشــوند و محصولشــان با قیمت مناســب تحویل کارخانه‌ها شود در برداشت محصول عجله نکنند، زیرا پایان آذرماه زمان برداشت این محصول است.

اگرچــه سرپرســت جهاد کشــاورزی، کشــاورزان را بــه تأخیــر در برداشــت محصول توصیــه می‌کند، امــا اول اینکه کشاورزان قرار است در این اراضی پس از برداشت محصول گندم کشت کنند که در همین گزارش بسیاری از کشاورزان گفتند با تأخیــر در برداشــت چغندرقند زمین باکیفیت و زمان مناســب برای کشت دوم را از دســت می‌دهند. دوم اینکه ترس از تحویل نگرفتن محصول توسط کارخانه‌ها مســأله‌ای اســت که کشــاورز را مجاب می‌کند در برداشت عجله کند.

به هر حال آنچه روشــن اســت اینکه با مشــکلاتی که پیش پای کشــاورزان قرار گرفته، اگر مســئولان چــاره‌ای برای این مشکل نیندیشــند، ممکن است نهاوندی که هر ســاله رتبه نخســت تولید چغندر را در اســتان به خود اختصاص داده است به اواســط و یا حتی اواخــر این جدول رده‌بندی بیاید و این یعنی از دســت دادن یک ظرفیت مهم کشــاورزی اقتصادی در شهرستان، چه اینکه بنا بر اظهار سرپرست جهاد کشــاورزی هر ســاله رقمی معادل ٤٠ میلیــارد تومان درآمــد از فروش این محصــول نصیب بهره‌برداران می‌شــود و بی‌شــک حفظ محصولی با این استراتژی مهم اقتصادی نیازمند چاره‌اندیشی و تدابیر اساسی مسئولان است.

کتاب، سنگری برای مقابله با تهاجم فرهنگی

ملایــر- خبرنگار همدان‌پیام: جلســه مشترک انجمن کتابخانه‌های عمومی ملایر با رویکرد هفته کتاب و کتابخوانی در حالی برگزار شــد که مدیران ادارات، سازمان‌ها و نهادها، کتاب را ســنگری برای مقابله با تهاجم فرهنگــی و ارتقای فرهنگ عمومی عنوان کردند.

معاون سیاســی اجتماعی فرمانداری ویژه ملایــر با بیــان اینکه در همــه حوزه‌های فرهنگی به ویژه کتاب باید برنامه داشــته باشیم تا به همه اهداف برسیم افزود: کتاب برای مــا امنیت مــی‌آورد و از معبر کتاب می‌توان مشکلات را شناخت.

محمدقاســم عبدلی با اشــاره به اینکه در فضای مجــازی و موضــوع کتاب خوب عمل نکرده‌ایــم اظهار کرد: بایــد بتوانیم ذهن کودکان و نوجوانــان را درگیر کنیم و راهکارهای عملی را در همین جلســات ارائــه دهیم تــا از کتــاب در برابر تهاجم فرهنگی ســنگر بــرای خــود و فرزندان بسازیم.

رئیس نهــاد کتابخانه عمومی شهرســتان ملایــر هم با اشــاره به برنامه‌هــای هفته کتاب و کتابخوانی گفت: برگزاری نشست خبری در ســطح مدیران کل تا همکاران، سخنرانی پیش از خطبه نمازجمعه، پوشش خبری، مســابقه پیامکی پوشــش رادیویی و زیرنویس تلویزیــون با محوریت کتاب از جمله برنامه‌های این هفته اســت. سید مهدی آخشــیک در ادامه بــه اختصاص قسمت ویژه‌ای در مطبوعات و رسانه‌های اســتانی بــه موضــوع کتــاب، تجلیل از خبرنــگاران حــوزه کتــاب و کتابخوانی، نصب بنــر، تراکت و پوســتر تبلیغاتی در سطح شهر، برگزاری گردهمایی کتابداران در یکــم آذرمــاه ، دیدار چهــره به چهره مســئولان با مردم در کتابخانه‌ها، برگزاری مسابقه‌های کتاب در سه خط با سه عنوان کتاب، عضویــت رایــگان در ٢٤آبان‌ماه، برگزاری مســابقه آنلاین کتابخوان دختران آفتاب، نصب المان‌هــای کتاب در میادین شــهری در این هفته اشاره کرد. همچنین در این جلسه شهرداری ملایر در خصوص برنامه‌هــای این ارگان به برگزاری بازارچه و هفتــه بازار کتاب به صــورت رایگان و برگزاری جمعه بازار کتاب در شهرســتان خبر داد. همچنین نصب بنر معرفی کتاب مؤلفیــن ملایری در ســطح شــهر، برنامه تخصصی در کتابخانه تخصصی شهرداری، اقدام به چاپ رایگان کتاب تألیف کارمندان و فرزنــدان شــهرداری، ایجــاد کتابخانه کوچک در هر بوســتان از دیگــر اقدام‌ها بوده اســت. غلامرضا جمالــی‌زاده رئیس اداره فرهنگ و ارشاد اسلامی ملایر هم در خصوص برنامه‌های این اداره به برگزاری نشســت با اصحاب فرهنگ، کتابفروشان، کتابداران، انتشــارات و ... اشــاره کرد و گفت: تجلیل از برخی نویسندگان شعرا و کتابخوانان برتر، برگزاری دو نمایشگاه در خیابان شهدا و شــهر ازندریان و برگزاری نمایشــگاه جدید در هفته آینــده، اهدای کتاب به خانه ســالمندان دیدار با بیماران کودک در بیمارســتان و اهــدای کتاب به آنها از دیگر برنامه‌هاست.

خبـر

اعزام دانش‌آموزان تویسرکانی به اردوهای راهیان نور

تویســرکان-خبرنگار همدان‌پیــام: مرحلــه ســوم اعــزام دانش‌آموزان شهرستان تویسرکان در قالب راهیان نور آغاز شد.

فرمانده ســپاه ناحیه تویســرکان گفت: تعــداد ٤٠٠ دانش‌آموز پســر دوره متوســطه به مناطق عملیاتی عازم شدند که روز اول برنامــه اردوگاه توحید و روز دوم ســرپل ذهاب و تنگه مرصاد از برنامه‌های برنامه‌ریزی شــده است که در این دو روز با سیره شهدا آشنا خواهند شد.

سعید سعیدی افزود: به فرموده مقام معظم رهبری جهاد کردستان جهاد خاموش بود و این وظیفه ماســت تا جهادگران این جهاد خاموش را به درســتی شناخته و حقیقت را به نسل بعد از جنگ انتقال دهیم و راهیان نور را کاروانی برای شناســاندن چگونگی حفظ ارزش‌های والای اسلامی و ایران دانست.

ســعیدی بیان کرد: کاروان راهیان نور به عنوان آینده‌ســازان این مرز و بوم در این سفر معنوی و فرهنگی با آرمان‌های بلند شهدا و امام شــهدا آشنا و بیعتی دوباره خواهد بست و با وجود اینکه ایــن دانش‌آموزان جنگ را ندیده‌اند با آرمان‌ها و تأثیرات معنوی آن آشنا خواهند شد.

پیشرفت ۷۰ درصدی بیمارستان بهار در دولت تدبیر و امید

در دولت تدبیر و امید با وجود تنگناهای مالی، توجه ویژه‌ای به تکمیل طرح‌های نیمه‌تمام بیمارســتانی شده است چنانچه هم اینک بیمارستان بهار ۷۰ درصد پیشرفت دارد.

به گزارش روابط عمومی شبکه بهداشت و درمان شهرستان بهار، رئیس دانشگاه علوم پزشکی همدان در بازدید از روند پیشرفت بیمارســتان بهار که با حضور فرماندار، معاون درمان دانشــگاه، مدیر شــبکه و رئیس مجمع خیرین سلامت شــهر بهار برگزار شد از سرعت بالای پیشــرفت فیزیکی این پروژه ابراز رضایت کــرد و گفت: در دولت تدبیر و امیــد علی‌رغم وجود تنگناهای مالــی، توجه ویژه‌ای به تکمیل طرح‌های نیمه تمام بیمارســتانی شده است.

حبیب‌اله موسوی بهار اظهار کرد: امیدواریم با تخصیص به موقع اعتبارات و اتمام عملیات عمرانی پروژه در ماه‌های نخست سال آتی تجهیز و آماده بهره‌برداری گردد.

موسوی بهار همچنین دستور داد: گروهی متشکل از کارشناسان معاونت درمان و دفتر فنی دانشــگاه به عنوان نمایندگان دستگاه بهره‌بردار با همکاری پیمانکار با حضور در پروژه نسبت به ارائه طرح‌های پیشنهادی و رفع نواقص احتمالی اقدام کنند.

احداث پایگاه جاده‌ای جوکار- اسلام‌آباد کارشناسانه باشد

سرپرست فرمانداری ویژه ملایر در خصوص احداث پایگاه جاده‌ای محور جوکار اســلام‌آباد در روستای علوی، گفت: این کار باید با نظر کارشناسی متولیان امر انجام شود.

به گزارش فارس، رضا قیاسی در خصوص احداث پایگاه جاده‌ای محور جوکار اســلام‌آباد در روستای علوی گفت: این کار باید با نظر کارشناسی متولیان امر انجام شود و در این راستا فرمانداری هماهنگی و پشــتیبانی لازم را خواهد کرد. سرپرست فرمانداری ویژه ملایر بیان کرد: در جلسه اختصاصی که با حضور بخشدار، اعضای شــورای شــهر و دهیاران برگزار خواهد شد با در نظر گرفتن همه موارد این موضوع پیگیری شود.

وی با اشــاره به اینکه نیاز به جمعیت جوان برای داشتن ایرانی پویا و سربلند امری بدیهی است، افزود: زمینه‌سازی برای افزایش باروری و فرزندآوری باید مد نظر باشد.

آگهی حصر وراثت

خانم ســناور خدابنده‌لو دارای شناســنامه شماره ۶ به شرح دادخواست به کلاســه۱۱۸/۹۴۰۸۸۲/۹۴ح از این حوزه درخواســت گواهی حصر وراثت نموده و چنین توضیح داده که شادروان خانم زر خدابنده‌لو به شناسنامه شماره ۳۴۵ در تاریخ ۱۳۹۴/۷/۱در اقامتگاه دائمی خود بدرود زندگی گفته ورثه آن مرحوم منحصر است به: ۱-ســناور خدابنده‌لو متولد ۱۳۲۸ به شماره شناســنامه ۶ فرزند خدابنده‌لو مادر متوفی اینک با انجام تشریفات مقدماتی درخواست مزبور را در یک نوبت آگهی می‌نماید تا هر کســی اعتراضی دارد و یا وصیتنامه از متوفی نزد او باشد از تاریخ نشر نخستین آگهی ظــرف یک ماه تقدیــم دارد والا گواهی صادر خواهد شد. (مالف ۴۴۷۸)

قاضی حوزه ۱۱۸ شورای حل اختلاف همدان

آگهی حصر وراثت

آقای رضا خدابنده‌لو دارای شناسنامه شماره ۳۴۶ به شرح دادخواست به کلاســه۱۱۸/۹۴۰۸۸۱/۹۴ح از این حوزه درخواســت گواهی حصر وراثت نموده و چنین توضیح داده که شــادروان فاطمه خدابنده‌لو به شناسنامه شــماره ۸۹۴ در تاریخ ۱۳۹۴/۷/۱در اقامتگاه دائمی خود بدرود زندگی گفته ورثه آن مرحوم منحصر است به: ۱-رضا خدابنده‌لو متولد ۱۳۵۵ به شــماره شناسنامه ۳۴۶ صادره از کبودراهنگ، همسر متوفی ۲-علی‌اصغر خدابنده‌لو متولد ۱۳۹۰ به شــماره شناســنامه ۳۸۶۲۰۸۸۷۶۶ صادره از همدان، فرزنــد متوفی ۳-زهرا خدابنده‌لو متولد ۱۳۸۴ به شماره شناســنامه ۳۸۶۱۶۱۸۷۷۱ صادره از همدان، فرزند متوفی ۴-محرمعلی خدابنده‌لو متولد ۱۳۱۱ به شماره شناسنامه ۱۴۹ صادره از خدابنده، پدر متوفی اینک با انجام تشــریفات مقدماتی درخواست مزبور را در یک نوبت آگهی می‌نماید تا هر کسی اعتراضی دارد و یا وصیتنامه از متوفی نزد او باشد از تاریخ نشر نخستین آگهی ظرف یک ماه تقدیم دارد والا گواهی صادر خواهد شد. (مالف ۴۴۷۷)

قاضی حوزه ۱۱۸ شورای حل اختلاف همدان

آگهی حصر وراثت

آقای حسین محمدی برلیان دارای شناسنامه شماره ۴۰۴۰۱۲۸۷۹۶ به شرح دادخواست به کلاسه ۱۱۲/۲۳۵/۹۴ از این حوزه درخواست گواهی حصر وراثت نموده و چنین توضیح داده که شادروان حسن محمدی برلیان به شناسنامه شماره ۴۶۱۲ در تاریخ ۱۳۹۴/۷/۲۷ در اقامتگاه دائمی خود بدرود زندگی گفته ورثه آن مرحوم منحصر اســت به: ۱- متقاضی گواهی حصروراثت با مشــخصات فوق‌الذکر پسر متوفی ۲-زهرا محمدی برلیان فرزند حسن به شــماره شناسنامه۸۱۹۲ صادره از حوزه یک مرکزی بهار متولد ۱۳۶۲ دختر متوفی ۳-فاطمه محمدی برلیان فرزند حسن به شماره شناسنامه۲۴۸ صادره از حوزه یک مرکزی بهار متولد ۱۳۶۴ دختر متوفی ۴-فرزانه محمدی برلیان فرزند حســن به شماره شناسنامه۱۰۴۹ صادره از حوزه یک مرکزی بهار متولد ۱۳۶۷ دختر متوفی ۵-مرضیه محمدی برلیان فرزند حسن به شماره شناسنامه۴۰۴۰۲۳۰۲۲۱۰ صادره از حوزه یک مرکزی بهار متولد ۱۳۷۳ دختر متوفی ۶-فائزه محمدی برلیان فرزند حسن به شماره شناسنامه۴۰۴۰۲۹۶۰۴۴ صادره از حوزه یک مرکزی بهار متولد ۱۳۷۵ دختر متوفی ۷-دختر آغا حاجیلیوئی فرزند سیدتقی به شماره شناسنامه۱۶۷۳۱ صادره از حوزه یک مرکزی بهار متولد ۱۳۴۴ همسر متوفی اینک با انجام تشریفات مقدماتی درخواست مزبور را در یک نوبت آگهی می‌نماید تا هر کسی اعتراضی دارد و یا وصیتنامه از متوفی نزد او باشــد از تاریخ نشر نخستین آگهی ظرف یک ماه تقدیم دارد والا گواهی صادر خواهد شد. (مالف ۴۴۹۰)

قاضی حوزه ۱۱۲ شورای حل اختلاف صالح‌آباد

آگهی حصر وراثت

آقای مهدی سلیم‌بیاتی دارای شناسنامه شماره ۱۸۷۸۲ به شرح دادخواست به کلاسه ۱۱۸/۹۴۰۸۳۷/۹۴ح از این حوزه درخواســت گواهی حصر وراثــت نموده و چنین توضیح داده که شــادروان صحبت‌اله ســلیم‌بیاتی به شناســنامه شــماره ۹۲۵۷۲ در تاریخ ۹۴/۱/۱۰در اقامتگاه دائمی خود بدرود زندگی گفته ورثه آن مرحوم منحصر اســت به: ۱-مهدی سلیم‌بیاتی متولد۱۳۶۷ به شماره شناسنامه۱۸۷۸۲ صادره از همدان فرزند متوفی ۲-حجت‌اله ســلیم‌بیاتی متولد۱۳۵۳ به شماره شناسنامه۴۰۳ صادره از همدان فرزند متوفی ۳-نصرت‌اله ســلیم‌بیاتی متولد۱۳۵۵ به شماره شناسنامه۴۲۶ صادره از همدان فرزند متوفی ۴-علی ســلیم‌بیاتی متولد۱۳۵۶ به شماره شناسنامه۸۶۱ صادره از همدان فرزند متوفی ۵-محمد ســلیم‌بیاتی متولد۱۳۶۵ به شماره شناسنامه۶۳۲۹ صادره از همدان فرزند متوفی ۶-سجاد سلیم‌بیاتی متولد۱۳۶۲ به شماره شناسنامه۱۷۳۹ صادره از همدان فرزند متوفی ۷-فاطمه سلیم‌بیاتی متولد۱۳۶۱ به شماره شناسنامه۱۵۷۴ صادره از همدان فرزند متوفی ۸-رقیه سلیم‌بیاتی متولد۱۳۴۴ به شــماره شناسنامه ۱۰۶۴۲۰ صادره از همدان فرزند متوفی ۹-طاهره سمیعی‌زاده متولد۱۳۳۵ به شماره شناسنامه۲۶۰ صادره از همدان همسر متوفی اینک با انجام تشریفات مقدماتی درخواست مزبور را در یک نوبت آگهی می‌نماید تا هر کســی اعتراضی دارد و یا وصیتنامه از متوفی نزد او باشد از تاریخ نشر نخستین آگهی ظرف یک ماه تقدیم دارد والا گواهی صادر خواهد شد.

قاضی حوزه ۱۱۸ شورای حل اختلاف همدان

آگهی حصر وراثت

خانم عذرا واحدی‌آراســته به شناسنامه شــماره ۱۴۲۶۶ به استناد شهادتنامه و گواهی فوت و رونوشت شناسنامه ورثه، درخواستی به شماره ۳۳۳/۹۴ تقدیم این شورا نموده چنین اشعار داشته است که شادروان ناصر صفایی‌شجاع به شناسنامه شماره ۱۱۲۹۴ در تاریخ دوشــنبه ۹ شهریور ۱۳۹۴ در گذشته و ورثه وی در هنگام درگذشت عبارتند از: ۱-عذرا واحدی‌آراسته فرزند میرزا شماره شناسنامه ۱۴۲۶۶ زوجه متوفی ۲-محمد صفائی‌شجاع فرزند ناصر به شماره شناسنامه ۴۰۴۰۲۵۷۸۴۷ فرزند متوفی ۳-حسین صفائی‌شجاع فرزند ناصر به شماره شناسنامه۴۰۴۰۳۲۴۳۸۲ فرزند متوفی ۴-مریم صفائی‌شجاع فرزند ناصر به شماره شناسنامه۱۹ فرزند متوفی ۵-پریسا صفائی‌شجاع فرزند ناصر به شماره شناسنامه۲۵۵۸ فرزند متوفی ۶-سمیه صفائی‌شــجاع فرزند ناصر به شماره شناســنامه۲۵۶ فرزند متوفی اینک با انجام تشریفات مقدماتی درخواســت مزبور را در یک نوبت آگهی می‌نماید تا هر کسی اعتراضی دارد و یا وصیتنامه از متوفی نزد او باشد از تاریخ نشر نخستین آگهی ظرف یک ماه تقدیم دارد والا گواهی صادر خواهد شد. (مالف ۴۴۸۱)
شیری

رئیس حوزه شماره ۱۱۵ شورای حل اختلاف بهار

آگهی حصر وراثت

آقای صفر زراعت‌کن به شناسنامه شماره ۷۵ به استناد شهادتنامه و گواهی فوت و رونوشت شناسنامه ورثه، درخواســتی به شماره ۳۳۴/۹۴ تقدیم این شورا نموده چنین اشــعار داشته است که شادروان حسین زراعت‌کن به شناسنامه شــماره ۴۰۲ در تاریخ پنجشنبه ۱۴ آبان ۱۳۹۴ در گذشته و ورثه وی در هنگام درگذشت عبارتند از:۱- صفیه بکدلو فرزند رمضانعلی به شماره شناسنامه ۱۸۰۸ همسر متوفی ۲-رضا زراعت‌کن فرزند حسین به شماره شناسنامه۲۳۰۴ فرزند متوفی ۳-جعفر زراعت‌کن فرزند حسین به شماره شناسنامه۸۴۵ فرزند متوفی ۴-پرویز زراعت‌کن فرزند حسین به شماره شناسنامه۲۴۴۷ فرزند متوفی ۵-صفر زراعت‌کن فرزند حسین به شماره شناسنامه۷۵ فرزند متوفی ۶-رقیه زراعت‌کن فرزند حسین به شماره شناسنامه۲۴۴۸ فرزند متوفی اینک با انجام تشریفات مقدماتی درخواست مزبور را در یک نوبت آگهی می‌نماید تا هر کسی اعتراضی دارد و یا وصیتنامه از متوفی نزد او باشد از تاریخ نشر نخستین آگهی ظرف یک ماه تقدیم دارد والا گواهی صادر خواهد شد. (مالف ۴۴۸۳)
شیری

رئیس حوزه شماره ۱۱۵ شورای حل اختلاف بهار

آگهی موضوع ماده ۳ قانون و ماده ۱۳ آیین‌نامه قانون تعیین تکلیف وضعیت ثبتی اراضی و ساختمان‌های فاقد سند رسمی

برابر رأی شــماره ۱۳۹۴۶۰۳۲۶۰۰۷۰۰۲۰۶۱ مورخه ۱۳۹۴/۰۷/۲۷ هیأت اول موضوع قانون تعیین تکلیف وضعیت ثبتی اراضی و ســاختمان‌های فاقد سند رسمی مستقر در واحد ثبتی حوزه ثبت ملک بهار تصرفات مالکانه و بلامعارض متقاضی آقای محمد عظیمی‌رسا فرزند رســتم به شماره شناســنامه ۲۲۰۱۶ صادره از بهار در اعیانی شش دانگ یک باب خانه به مساحت ۱۶۶/۰۸ مترمربع قسمتی از پلاک ۷۵۴ فرعی از ۱۳۹ اصلی واقع در بهار بخش چهار همدان خریداری مع‌الواســطه از مالک رسمی آقای هدایت‌اله فرزند اسداله محرز گردیده اســت. لذا به منظور اطلاع عموم مراتب در دو نوبت به فاصله ۱۵ روز آگهی می‌شــود، در صورتی که اشخاص نسبت به صدور سند مالکیت متقاضی اعتراضی داشته باشــند می‌توانند از تاریخ انتشار اولین آگهی به مدت دو ماه اعتراض خود را به این اداره تسلیم و پس از اخذ رسید، ظرف مدت یک ماه از تاریخ تسلیم اعتراض، دادخواست خود را به مرجع قضایی تقدیم نمایند. بدیهی است در صورت انقضای مدت مذکور و عدم وصول اعتراض طبق مقررات سند مالکیت صادر خواهد شد. (مالف ۴۶۹۲)
تاریخ انتشار نوبت اول: ۱۳۹۴/۸/۲۵
تاریخ انتشار نوبت دوم: ۱۳۹۴/۹/۱۰

هادی یونسی‌عطوف، رئیس ثبت اسناد و املاک بهار

آگهی حصر وراثت

خانم خدیجه‌السادات حسینی اصالتی به شناسنامه شماره ۱۴۲۶ به استناد شــهادتنامه و گواهی فوت و رونوشت شناسنامه ورثه، درخواستی به شماره ۳۰۳/۹۴ تقدیم این شــورا نموده چنین اشعار داشــته است که شادروان کیومرث هاتفی افضل به شناســنامه شــماره ۵۱۵ در تاریخ پنجشنبه ۲ مهر ۱۳۹۴ در گذشــته و ورثــه وی در هنگام درگذشــت عبارتند از: ۱- خدیجه‌السادات حســینی اصالتی فرزند سیدحسین به شماره شناسنامه ۱۴۲۶ همســر متوفی ۲-عالم هاتفی‌کیا فرزند یوســف‌علی به شــماره شناسنامه۲۷۶، مادر متوفی ۳-محسن هاتفی‌افضل فرزند ابراهیم به شماره شناســنامه۲۶۸، پدر متوفی ۴-آتنا هاتفی‌افضل فرزند کیومرث به شماره شناسنامه۴۰۴۰۶۶۱۷۵۳، فرزند متوفی ۵-مهدی هاتفی‌افضل فرزند کیومرث به شماره شناســنامه۴۰۴۰۵۴۰۳۷۹، فرزند متوفی اینک با انجام تشریفات مقدماتی درخواســت مزبور را در یک نوبت آگهی می‌نماید تا هر کســی اعتراضی دارد و یا وصیتنامه از متوفی نزد او باشــد از تاریخ نشر نخستین آگهی ظرف یک ماه تقدیم دارد والا گواهی صادر خواهد شد. (مالف ۴۴۸۲)
شیری

رئیس حوزه شماره ۱۱۵ شورای حل اختلاف بهار

آگهی موضوع ماده ۳ قانون و ماده ۱۳ آیین‌نامه قانون تعیین تکلیف وضعیت ثبتی اراضی و ساختمان‌های فاقد سند رسمی

برابر رأی شــماره ۱۳۹۴۶۰۳۲۶۰۰۶۰۰۱۱۷۷-۱۳۹۴/۰۷/۱۴ هیأت اول موضوع قانون تعیین تکلیف وضعیت ثبتی اراضی و ساختمان‌های فاقد سند رسمی مستقر در واحد ثبتی حوزه ثبت ملک ملایر تصرفات مالکانه بلامعارض متقاضی آقای علی‌عباس زنگنه بیغش فرزند عیسی به شماره شناسنامه ۹۹۸ صادره از ملایر در شش دانگ یک باب خانه به مساحت ۱۰۹/۰۲ مترمربع قســمتی از پلاک یک اصلی اراضی دولت‌آباد واقع در بخش چهار ملایر خریداری از مالک رسمی آقای جهانشیر عنبری محرز گردیده است. لذا به منظور اطلاع عموم مراتب در دو نوبت به فاصله ۱۵ روز آگهی می‌شود، در صورتی که اشخاص نسبت به صدور سند مالکیت متقاضی اعتراضی داشته باشند می‌توانند از تاریخ انتشار اولین آگهی به مدت دو ماه اعتراض خود را به این اداره تســلیم و پس از اخذ رسید، ظرف مدت یک ماه از تاریخ تسلیم اعتراض، دادخواســت خود را به مرجع قضایی تقدیم نمایند. بدیهی اســت در صورت انقضای مدت مذکور و عدم وصول اعتراض طبق مقررات سند مالکیت صادر خواهد شد.
تاریخ انتشار نوبت اول: ۱۳۹۴/۸/۴
تاریخ انتشار نوبت دوم: ۱۳۹۴/۸/۱۹

حسن قاجاریان، رئیس ثبت اسناد و املاک ملایر

آگهی موضوع ماده ۳ قانون و ماده ۱۳ آیین‌نامه قانون تعیین تکلیف وضعیت ثبتی اراضی و ساختمان‌های فاقد سند رسمی

برابر رأی شماره ۱۳۹۴۶۰۳۲۶۰۰۷۰۰۲۰۷۶ مورخه ۱۳۹۴/۷/۲۸ هیأت موضوع قانون تعیین تکلیف وضعیت ثبتی اراضی و ساختمان‌های فاقد سند رسمی مستقر در واحد ثبتی حوزه ثبت ملک بهار تصرفات مالکانه و بلامعارض متقاضی آقای بیرامعلی جعفری فرزند رجبعلی به شماره شناسنامه ۵۳۴۲ صادره از مهاجران در شش دانگ یک قطعه زمین مزروعی به مساحت ۳۳۹۲۱۲ مترمربع قسمتی از پلاک ۴ اصلی واقع در اراضی مهاجران حوزه ثبتی بهار بخش چهار همدان خریداری مع‌الواســطه از مالک رسمی آقای علی شجاعی‌قراگزلو محرز گردیده اســت. لذا به منظور اطلاع عموم مراتب در دو نوبت به فاصله ۱۵ روز آگهی می‌شــود، در صورتی که اشخاص نسبت به صدور سند مالکیت متقاضی اعتراضی داشته باشــند می‌توانند از تاریخ انتشار اولین آگهی به مدت دو ماه اعتراض خود را به این اداره تسلیم و پس از اخذ رسید، ظرف مدت یک ماه از تاریخ تسلیم اعتراض، دادخواست خود را به مرجع قضایی تقدیم نمایند. بدیهی است در صورت انقضای مدت مذکور و عدم وصول اعتراض طبق مقررات سند مالکیت صادر خواهد شد. (مالف ۴۳۱۰)
تاریخ انتشار نوبت اول: ۱۳۹۴/۸/۱۹
تاریخ انتشار نوبت دوم: ۱۳۹۴/۹/۴

هادی یونسی‌عطوف، رئیس ثبت اسناد و املاک بهار

پیام تاریخ، تمدن و فرهنگ مادستان
The Message Of Madestan's History & Civilization & Culture
روزنامه همدان پیام
۱۱
سه شنبه ● ۱۹ آبان‌ماه ۱۳۹۴ ● شماره ۲۴۹۵
ورزشی
varzesh@hamedanpayam.com

ناصر محمودی سرپرست هیأت ورزش ۳گانه همدان شد

سیدناصر محمودی، مدیرکل امور اقتصاد و دارایی همدان با صدور حکمی از سوی رئیس فدراسیون به عنوان سرپرست هیأت ورزش ۳گانه این استان منصوب شد.

به گزارش روابط عمومی فدراسیون ۳گانه، بنا به پیشنهاد مدیرکل ورزش‌وجوانان استان همدان و با صدور حکم از سوی سردار صبور رئیس فدراسیون سه گانه، سید ناصر محمودی تا انجام مراحل قانونی جهت برگزاری مجمع انتخابات ریاست هیأت به عنوان سرپرست هیأت ۳گانه استان همدان منصوب شد.

در حکم صادره از سوی رئیس فدراسیون ۳گانه آمده است: بنا به پیشنهاد مدیرکل محترم ورزش‌وجوانان همدان و نظر به تجارب ارزشمند جنابعالی در مدیریت و با عنایت به اهمیت رشته المپیکی ورزش ۳گانه و استعداد این رشته در ایران اسلامی، شما را به عنوان سرپرست هیأت ۳گانه استان همدان منصوب می‌نمایم. شایسته است ترتیبی اتخاذ گردد تا بر اساس تبصره ۳ ماده ۱۰ آیین‌نامه هیأت‌های ورزشی استان‌ها، با هماهنگی اداره کل ورزش‌وجوانان استان در حداقل زمان نسبت به برگزاری انتخابات رئیس هیأت ۳گانه آن استان اقدامات لازم صورت پذیرد. سید ناصر محمودی هم‌اکنون مدیرکل امور اقتصاد و دارایی استان همدان است. پیش از این علی وحدتی عهده‌دار ریاست هیأت ورزش ۳گانه بود که بنا به مشغله شخصی از این سمت استعفا داد. ورزش ۳گانه همدان یکی از قطب‌های اصلی کشور و دارای قهرمانان ارزنده جهانی و آسیایی است.

پاس بازی کرد، آلومینیوم برد!

عکس آرشیوی است

فقط ۳ دقیقه زمان نیاز بود تا با ردوبدل شدن ۳ گل آلومینیوم اراک در عین ناباوری همگان به پیروزی ۲ بر یک برسد.

هفته چهاردهم لیگ دسته اول فوتبال کشور

دوشنبه ۱۳۹٤/۰۸/۱۸

ورزشگاه امام خمینی(ره) اراک

آلومینیوم سازی اراک: ۲

پاس همدان: ۱

گل: دقیقه ۹۰ جواد مولایی و ۹۳ میرهادی میرجوان- آرمان رمضانی دقیقه ۹۵

داور: روحا... شریفی

کمک‌ها: محمد راهی- حمیدرضا کنعانی

داور چهارم: ابوالفضل دلباز

ناظر داوری: حسین خانبان

اخطار: نادر هوشیار دقیقه ۱۵ از پاس همدان- حامد بصیری دقیقه ۹۲ از آلومینیوم اراک

اخراج

ترکیب آلومینیوم‌سازی اراک: سیدمهدی اسلامی، مهدی قریشی، محمد آشتیانی، وحید نعمتی، محمد شاه‌محمدی، عباس یحیی بیگی، حسین احمدلو، صادق گشنی، حامد بصیری، میثم آقایی و میرهادی میرجان

سرمربی: غلامرضا دلگرم

ترکیب پاس همدان: مسعود پورمحمد، محسن ورزکار، نادر هوشیار، میلاد صادقیان (از دقیقه ٥٦- سعید خردمند)، اسحاق سبحانی(از دقیقه ۸۵- آرمان رمضانی)، آرمین طلایی‌منش، حسین کاظمی، سید جمال معصومی، وحید جلالی‌نیا، محسن آذرباد (از دقیقه ٧٦- نیما پرتویی)، امین پورعلی.

سرمربی: رضا طلایی‌منش

شرح نیمه اول: پاس برخلاف میزبان در نیمه نخست طوفانی ظاهر شد و حداقل در ۳ صحنه می‌توانست به گل برسد. طلایی‌منش در بازی امروز ابتدا کمربند میانی خود را محکم کرد تا بازی‌سازان حریف از کار بیفتند. بیشتر حملات تیم پاس در نیمه نخست از جناح راست و با نفوذهای میلاد صادقیان انجام شد که به عنوان هافبک در میدان ظاهر شد.

پاسی‌ها در این دیدار با سیستم ۲-٤-٤ به میدان آمد و توانست به خوبی مانع از نفوذهای حریف شود.

آذرباد در نیمه اول بارها از جناحین نفوذ کرد اما ضربات آخر به گل تبدیل نشد. در این بازی اسحاق سبحانی و میلاد صادقیان می‌توانستند پاس را به گل برسانند اما ضربات آخر قدرت لازم را نداشت.

پاس بدون تردید در نیمه نخست تیم برتر میدان بود.

در مقابل، تیم آلومینیوم که در این بازی ابوالفضل قربانی مدافع و روحا... عرب مهاجم خود را در اختیار نداشت، بیشتر از جناح راست پاس متمایل به نفوذ بود. پاسی‌ها در خط دفاعی به خوبی توانستند با ترکیب وحید جلالی نیا، محسن ورزکار، امین پورعلی و نادر هوشیار مانع از نفوذ حریف و موقعیت‌سازی آنها شوند.

مهدی اسلامی نیز در چند صحنه مانع از فرو ریختن دروازه آلومینیوم‌سازی شد.

شرح نیمه دوم

نیمه دوم هم پاس نسبت به حریف برتر بود و شروع بازی با حملات بی‌امان بازیکنان پاس همراه بود. میرهادی میرجوان دقیقه ٤٧ در موقعیت آفساید گل زد و داور مردود اعلام کرد.

دقیقه ۵۷ شوت آذرباد با دفع ناقص مهدی اسلامی روبه‌رو شد و در برگشت سعید خردمند در ناباوری توپ را در ٦ قدم بالای دروازه زد.

اما بهترین موقعیت پاس دقیقه ٦۹ بود. محسن آذرباد دو موقعیت خوب داشت که از دست رفت. در دقیقه ۷۳ نیز برگردان سبحانی را اسلامی به سختی دفع کرد.

شرح گل‌ها

دقیقه ۹۰ چرخش جواد مولایی پشت ۱۸ قدم فضای مناسبی را برای گلزنی او مهیا کرد و شوت او با اشتباه دروازه‌بان پاس وارد دروازه شد.

دقیقه ۹۳ ضربه سر زیبایی میرجوان داخل شلوغی ٦ قدم وارد دروازه پاس شد. البته پاسی‌ها اعتقاد داشتند که روی خط ٦

دقیقه ۹۵: پاس پورعلی داخل ۱۸ قدم به آرمان رمضانی رسید و او با بغل پای فنی گل پاس را به ثمر رساند.

اتفاق ویژه

پاس با شکست در این بازی که اشتباه سنگربانش دخیل بود، با ۱۱ امتیاز بازهم به رتبه بیستم بازگشت داده شد.

دسته یک لیگ آزادگان

ردیف	تیم	بازی‌ها	برد	مساوی	باخت	گل زده	گل خورده	تفاضل گل	امتیاز
۱	پیکان	١٤	۸	۵	۱	۲۲	۱۰	۱۲	۲۹
۲	فجر سپاسی	١٤	۸	۵	۱	۱۸	٦	۱۲	۲۹
۳	خونه به خونه	١٤	۷	٤	۳	۱۵	۱۳	۲	۲۵
٤	مس کرمان	١٤	۷	۳	٤	١٤	۱۰	٤	۲٤
۵	آلومینیوم اراک	١٤	۵	۷	۲	۱۸	۱۲	٦	۲۲
٦	ماشین‌سازی تبریز	١٤	۵	٦	۳	۲۳	۱۹	٤	۲۱
۷	نفت آبادان	١٤	٤	۸	۲	۱۷	١٤	۳	۲۰
۸	شهرداری اردبیل	١٤	٤	۵	۵	۱۸	١٦	۲	۱۷
۹	نساجی مازندران	١٤	٤	۵	۵	۱۲	۱۳	-۱	۱۷
۱۰	آلومینیوم هرمزگان	١٤	۳	۷	٤	۱۷	۱۵	۲	١٦
۱۱	مس رفسنجان	١٤	۳	۷	٤	۱۲	۱۳	-۱	١٦
۱۲	نفت م. سلیمان	۱۳	٤	٤	۵	۱۲	١٤	-۲	١٦
۱۳	گل گهر سیرجان	١٤	٤	٤	٦	۷	۱۰	-۳	١٦
١٤	ایران جوان بوشهر	١٤	٤	٤	٦	۱۵	۲۲	-۷	١٦
۱۵	داماش گیلان	١٤	٤	٤	٦	۹	۱۷	-۸	١٦
١٦	گیتی‌پسند	١٤	۳	٦	۵	۱۱	١٦	-۵	۱۵
۱۷	خیبر خرم‌آباد	١٤	۳	۵	٦	١٦	۱۸	-۲	١٤
۱۸	فولاد یزد	١٤	۲	٦	٦	۱۱	١٦	-۵	۱۲
۱۹	پارسه تهران	١٤	۲	٦	٦	١٤	۲۲	-۸	۱۲
۲۰	پاس	۱۳	۲	۵	٦	۱۲	۱۷	-۵	۱۱

حل مشکل تیم فوتبال یاران کوروش نهاوند تنها با ۲۰ میلیون تومان

مربی تیم فوتبال یاران کوروش گفت: این تیم همانند تیم پاس بدهکاری‌های چند میلیاردی ندارد و مشکل ما تنها با پرداخت ۲۰ میلیون تومان حل خواهد شد.

کوروش قپانوری اظهار کرد: به منظور حضور قدرتمند تیم فوتبال یاران کوروش نهاوند در مسابقات کشوری، مسئولان ورزش استان باید از این تیم حمایت‌های بیشتری را انجام دهند.

وی با اشاره به کمبود امکانات ورزشی برای بازیکنان این تیم، افزود: با وجود سرمای زیاد هوا در پاییز امسال، اعضای این تیم همچنان به دلیل کمبود بودجه با لباس‌های آستین کوتاه تمرینات خود را انجام می‌دهند.

این مربی فوتبال اظهار کرد: متأسفانه این تنها مشکل باشگاه نیست؛ چراکه مشکلات بسیار بزرگتری نیز برای ما وجود دارد که برخی از آنها بسیار ناراحت‌کننده است. قپانپور با اشاره به هزینه‌های ورودی در هر مسابقه، گفت: یکی دیگر از این مشکلات نداشتن توانایی تیم در پرداخت هزینه ورودی مسابقات است، که هنوز این پول به حساب لیگ واگذار نشده است. وی عنوان کرد: این تیم همانند تیم پاس بدهکاری‌های چند میلیاردی ندارد و مشکل ما تنها با پرداخت ۲۰ میلیون تومان حل خواهد شد. این مربی فوتبال در پایان خاطرنشان کرد: امیدواریم تا مسئولان ورزش استان بیش از پیش به تیم‌های شهرستانی توجه نموده و به مشکلات آنها رسیدگی نمایند.

شروع مسابقات دوومیدانی مدارس نهاوند

مسابقات دوومیدانی مدارس شهرستان نهاوند در بین آموزشگاه‌های شهر و روستا در استادیوم گلستان برگزار خواهد شد. مسئول تربیت‌بدنی آموزشگاه‌های نهاوند با اعلام این خبر گفت: این مسابقات در تمام مقاطع دبیرستان، راهنمایی و ابتدایی در استادیوم گلستان زیر نظر معلمان ورزش برگزار خواهد شد. رضا ساکی بیان کرد: نفرات برتر این مسابقات برای حضور در مسابقات استانی معرفی می‌گردند.

مشعل المپیاد مدارس نهاوند روشن شد

المپیاد درون مدرسه‌ای در مقطع ابتدایی در مدرسه مائده نهاوند با حضور مسئولان برای نخستین‌بار در سال ۹٤ برگزار شد. معصومه رشیدی مدیر دبستان مائده گفت: مشعل المپیاد تابان سال در مدارس روشن خواهد ماند هدف اصلی المپیاد درون مدرسه‌ای هم ایجاد شور و نشاط در بین دانش‌آموزان و ترویج ورزش همگانی می‌باشد.

یادداشت

هفته ششم لیگ دسته دوم فوتبال کشور

دربی ناکام‌های گروه D در همدان

هفته ششم مسابقات لیگ دسته دوم فوتبال کشور در حالی امروز به میزبانی الوند در ورزشگاه شهدای قدس همدان برگزار می‌شود که شاگردان منوچهر بیگم‌جانی همچنان در حسرت پیروزی لیگ را ادامه می‌دهد.

الوند در حالی بعدازظهر امروز پذیرای توسعه کیش است که از ۵ بازی اخیر خود فقط یک برد کسب کرده و در ٤ مسابقه طعم شکست را چشیده است.

الوندی‌ها امسال با قراردادهای بسیار پایین اقدام به جذب بازیکن کرده‌اند و خیلی‌ها معتقدند که نفرات جذب شده از کیفیت پایینی برخوردار هستند.

با این حال الوند تا به اینجا نتوانسته انتظارات را برآورده کند و در قعر جدول رده‌بندی گروه D جا خوش کرده است.

برتری امروز الوند مقابل توسعه کیش، صعود یک پله‌ای این تیم را به دنبال خواهد داشت و توسعه کیش قعرنشین می‌شود.

از سوی دیگر اگر توسعه کیش در این دیدار به پیروزی برسد هم جایگاه این تیم را تغییر نمی‌دهد مگر اینکه صنعت ساری این هفته با تفاضل گل بالا شکست بخورد تا توسعه کیش بتواند به رده هشتم صعود کند.

تساوی در این دیدار هم دردی از دو تیم دوا نمی‌کند و صرفاً راه سقوط را برای آنها هموارتر می‌سازد!

توسعه کیش امسال توسط جلیل الماسی به عنوان سرپرست این تیم زمینه حضور مصطفی یوسف علیزاده، مصطفی قیصری، مسعود رمضانی، میثم زمانی، فرهاد ادیب و حامد میرزایی بازیکنان همدانی را فراهم ساخت و پس از تغییر و تحولات صورت گرفته، الماسی از این تیم جدا شد اما بازیکنان به همراه بابک صمدیان از مربیان همدانی در این تیم باقی ماندند.

شرایط تیم به‌گونه‌ای پیش رفت که بابک صمدیان هم جدا شد و بازیکنان همدانی زیر نظر ناصر فریادشیران به کار خود ادامه دادند.

دیدار تیم‌های پاس همدان و توسعه کیش در واقع جدال تیم‌های نصفه و نیمه همدانی است! الوندی‌ها برند بومی همدان خوانده می‌شود و توسعه کیش هم دل به توانمندی بازیکنان بومی همدان بسته است.

کرکری بازیکنان همدانی توسعه کیش مقابل الوند هم جالب توجه است. اغلب بازیکنان همدانی توسعه کیش روزگاری در الوند عضویت داشتند و حالا باید مقابل این تیم به میدان بروند.

از سوی دیگر بهترین نتیجه الوند با یک تساوی خانگی به ثبت رسیده و حالا همگان انتظار دارند الوندی‌ها بتوانند این بار با کسب پیروزی به ناکامی‌ها قبلی پایان دهند.

همچنین از دست دادن امتیاز در این دیدار برای کادر فنی الوند گران تمام می‌شود و قطعاً صبر مسئولان تیم را لبریز می‌کند.

مسئولان باشگاه برای این تیم تا به اینجا سنگ‌تمام گذاشته‌اند ضمن اینکه برای هموارسازی بازی‌های خانگی این تیم، زمین چمن ورزشگاه شهدای قدس را تدارک دیده‌اند.

الوند از پشتوانه هوادار نیز برخوردار است. در دیدارهای خانگی اخیر شاهد این بودیم که هواداران پرشماری به ورزشگاه آمده و یکصدا مشوق تیمشان بوده‌اند.

الوند فرصتی برای از دست دادن امتیازهای بیشتر ندارد و انتظار جامعه فوتبال همدان پیروزی در دیدارهای آتی است.

این تیم را ناصر قره‌باغی با هزینه شخصی اداره می‌کند و حیف است که کادر فنی و بازیکنان با کسب نتایج ضعیف مالک باشگاه را رنجور کنند.

الوندی‌ها هنوز هم می‌توانند امیدوار به قرار گرفتن در جمع مدعیان باشند منتهی نیاز به تقویت تیم داشته و می‌بایست حداقل تا نیم فصل به کمرشکن جدول رده‌بندی برسند.

الوند ابتدا باید خط دفاعی خود را اصلاح کند. آنها در ۵ بازی ۱۰ گل دریافت کرده‌اند که به طور میانگین در هر بازی ۲ گل خورده محسوب می‌شود.

این آمار باعث شده تا الوندی‌ها تا به اینجا ضعیف‌ترین تیم گروه D به لحاظ دریافت گل باشند.

البته این تیم در نگاه آماری خط حمله هم موفق عمل نکرده و همراه با توسعه کیش ضعیف‌ترین خط حمله را در اختیار دارند.

بنابراین ضعیف‌ترین تیم‌های گروه D امروز به مصاف هم می‌روند تا بلکه با عبور از یک‌دیگر بتوانند تا حدودی شرایط را به سود خود تغییر دهند.

هر ۲ تیم برای پیروزی در این بازی پاداش خوبی را در نظر گرفته‌اند تا شاید بازیکنان با انگیزه مضاعف‌تری برای پیروزی تلاش کنند.

انتظار می‌رود تا الوند که در دیدارهای اخیر نیز به کادر فنی خود افزوده است و محمود الماسی را در جمع مربیان آورده است، بتواند از این تغییرات جدید به گل برسد.

آگهی مزایده

شرکت تعاونی روستایی ازناو به استناد مصوبه شماره ۸۰۸ مورخ هیأت مدیره و مجوز سازمان تعاون روستایی شهرستان ملایر در نظر دارد یک قطعه زمین واقع در روستای ازنا و جنب خانه بهداشت به مساحت ۹۰۰ مترمربع را به فروش برساند.
متقاضیان می‌توانند جهت هماهنگی و بازدید به دفتر شرکت واقع در روستای ازناو مراجعه یا با شماره ۰۹۱۸۳۵۳۳۱۵٦ داود سهرابی تماس حاصل نمایند.

پیشخوان

۱

پسر شگفت‌انگیز به دنبال طلای المپیک

ستاره جدید شنای استرالیا هدفش را کسب مدال طلا در المپیک ۲۰۱٦ ریو اعلام کرد.

به گزارش تسنیم، «میچ لارکین» یکی از امیدهای کسب مدال طلا در مسابقات شنای المپیک خواهد بود. این شناگر ۲۲ ساله استرالیایی در مسابقات شنای قهرمانی جهان در روسیه ۲ مدال طلا کسب کرد و در مسابقات جام جهانی امارات نیز بهترین رکوردهای شخصی‌اش را به ثبت رساند.

لارکین که با لقب «پسر شگفت‌انگیز» در دنیای شنا شناخته می‌شود، هدفش را کسب طلای المپیک ریو قرار داده است.

۲

تیم ملی ایران حریف آمریکا شد

تیم ملی والیبال ساحلی ایران در نخستین مسابقه خود در جدول انتخابی تور جهانی قطر حریف آمریکا شد.

به گزارش تسنیم ، تور جهانی والیبال ساحلی از ۱۸ تا ۲۳ آبان‌ماه در دوحه قطر برگزار می‌شود. ۵۸ تیم برای حضور در این مرحله از تور جهانی ثبت‌نام کردند که ٢٤ تیم در جدول اصلی هستند و ۳۲ تیم در مسابقات انتخابی برای کسب سهمیه (۸ تیم) شرکت می‌کنند.

ملی‌پوشان کشورمان در صورت شکست آمریکا حریف برنده دیدار نروژ و کانادا می‌شود.

۳

۲۸ آبان؛ آغاز لیگ برتر والیبال نشسته

نشست هماهنگی برگزاری لیگ برتر والیبال نشسته ۹٤ برگزار و زمان آغاز این رقابت‌ها مشخص شد.

به گزارش تسنیم در این نشست آیین‌نامه برگزاری مسابقات مورد بازخوانی قرار گرفت و بخش‌هایی از آن اصلاح و در خصوص برنامه برگزاری مسابقات تصمیم‌گیری شد. بر این اساس رقابت‌های لیگ برتر والیبال نشسته سال ۹٤ از تاریخ ۲۸ آبان آغاز می‌شود و طی ۷ هفته رقابت‌های دور رفت و ۷ هفته رقابت‌های دور برگشت برگزار خواهد شد و معرفی قهرمان لیگ برتر بر اساس مجموع امتیازات دور رفت و برگشت خواهد بود.

۴

تیم اول جهان از پیراهن جدیدش رونمایی کرد

تیم ملی بلژیک که به تازگی در رنکینگ فیفا بالاتر از آلمان و آرژانتین در رده اول قرار گرفت، امروز از پیراهن جدیدش رونمایی کرد.

به گزارش فارس، تیم ملی بلژیک این روزها بهترین دوران خود را سپری می‌کند. بلژیک به خاطر ستارگانی که در ترکیب خود دارد در آخرین رده‌بندی فدراسیون بین‌المللی فوتبال، با ۲ پله صعود در صدر قرار گرفت و آرژانتین با ۲ پله سقوط در رده سوم قرار گرفت. آلمان هم بدون تغییر در رده دوم ماند.

تیم‌ملی بلژیک از پیراهنی که در یورو ۲۰۱٦ قرار است بپوشند، رونمایی کرد.

۵

اراده‌ای برای برخورد با فساد در ورزش نیست

مدیرکل حراست وزارت ورزش‌وجوانان و مشاور وزیر ورزش معتقد است آنطور که باید و شاید اراده‌ای برای برخورد با فساد در ورزش وجود ندارد. رضا حسنی‌خو در گفت‌وگو با ایسنا، به اختلافات و حواشی اخیری که بین سرمربی تیم ملی و دبیر فدراسیون فوتبال بوجود آمد اشاره کرد و گفت: در این مدت از سوی وزارت ورزش‌وجوانان سعی کردیم فضا را آرام کنیم و به این اختلافات و حواشی پایان دهیم.

خبر

مربی کاراته همدان:

شهگل امید طلایی کاراته ایران در مسابقات جهانی است

مربی قهرمان‌پرور کاراته استان همدان گفت: یحیی شهگل امید اصلی مدال طلای کاروان کاراته کشورمان در مسابقات جهانی اندونزی است.

ا...کرم شهگل اظهار کرد: پسرم چندین ماه به صورت فشرده و منظم تمرین کرد تا حضوری قدرتمند در مسابقات جهانی اندونزی دارد و هدف او کسب مدال طلا در نخستین تجربه حضورش در این میدان جهانی است.

وی اضافه کرد: ناشناخته بودن او برای حریفانش بهترین فرصت را فراهم کرده تا بتواند با عبور از قدرت‌های کاراته به‌ویژه فرانسه و ژاپن بتواند به خوشرنگ‌ترین مدال دست یابد.

شهگل بیان کرد: یحیی شهگل انگیزه فراوانی برای کسب مدال طلا دارد و در نخستین سال حضورش در رده سنی نوجوانان طی ماه‌های اخیر عملکرد بسیار مطلوبی را در تورنمنت‌های مختلف بین‌المللی داشته است.

وی تصریح کرد: تنها مشکل شاید کم بودن مبارزات بین‌المللی او باشد اما به اندازه لازم نسبت به فنون آشنایی داشته و باید تمرکز خود را روی حرکات حریفان معطوف کند.

وی خاطرنشان کرد: البته قرار است فردا اردویی مشترک را با تیم ملی اندونزی برگزار کنند و مبارزه‌ای را در وزن خود انجام می‌دهد که به آمادگی بهتر بدنی او کمک شایانی خواهد کرد.

این مربی کاراته استان همدان افزود: کسب مدال مهمترین هدفی است که یحیی شهگل در مسابقات جهانی دنبال می‌کند و هدف دوم او رسیدن به نشان طلا است.

وی در خصوص ارتقا وزن شهگل در رده سنی نوجوانان گفت: با صلاحدید مربیان به وزن منهای ٦۳ کیلوگرم آمد که در این وزن تا به اینجا عملکرد بسیار خوبی نشان داده است.

مسابقات جهانی کاراته از ۲۱ ماه جاری در رده‌های سنی نوجوانان، جوانان و امید، به مدت ٤ روز در جاکارتای اندونزی برگزار خواهد شد.

یحیی شهگل به عنوان نخستین کاراته کا تاریخ ورزش همدان جهت حضور در مسابقات جهانی به شمار می‌رود.

این کاراته‌کا مستعد فرزند ا...کرم شهگل مربی سازنده و صاحب نام کاراته کشور است که هم‌اکنون شهرستان کبودراهنگ را به عنوان قطب اصلی کاراته کشور مطرح ساخته است.

این کارته‌کا مقیم پایگاه شهید نوژه شهرستان کبودراهنگ از توابع استان همدان در اردوی قبلی تیم ملی نوجوانان کشورمان به طوری رسمی به عنوان کاپیتان تیم ملی نوجوانان معرفی شد.

وی سابقه کسب نشان نقره مسابقات کاراته سبک شیتوریو قهرمانی آسیا و شش مدال طلای بین‌المللی را در کارنامه افتخارات خود دارد.

امیدهای پاس امیدهای الوند را ناامید کردند!

تیم فوتبال پاس در هفته دوم رقابت‌های لیگ امیدهای استان همدان مقابل الوند به پیروزی پرگل دست یافت.

در این دیدار که به میزبانی ورزشگاه ملت شهر همدان برگزار شد، شاگردان سعید باقر در پاس همدان با نتیجه پرگل ۷ بر یک برابر امیدهای الوند به پیروزی دست یافتند.

میثم شیردل دو گل، مجتبی یوسفی دو گل، علی صابری‌زاد، علی بابایی و محمد عنایتی هر کدام یک گل برای پاس در این دیدار به ثمر رساندند.

سهم پاسی‌ها در نیمه اول ٦ گل و سهم الوندی‌ها یک گل بود و در نیمه دوم پاسی‌ها یک گل دیگر وارد دروازه الوند کردند.

سعید باقر سرمربی، ناصر روزبهانی مربی و محسن آبیار سرپرستی تیم پاس را برعهده داشتند.

امیدهای پاس هفته آینده در دیداری فینال‌گونه باید به مصاف شهرداری همدان بروند.

نایب‌قهرمانی بانوی همدانی در دسته برتر تنیس روی میز نونهالان کشور

شیما صفایی بانوی همدانی عنوان نایب قهرمانی مسابقات تنیس روی میز دسته برتر نونهالان کشور را کسب کرد.

مسابقات آزاد و رده‌بندی دسته برتر نونهالان کشور با حضور ٤۵ بازیکن به میزبانی استان قم و در مجموعه ورزشی شهدای هفتم تیر برگزار شد و شیوا صفایی توانست عنوان نایب‌قهرمانی این رقابت‌ها را کسب کند. شیما صفایی با کسب ٢٤ امتیاز و تنها با اختلاف یک امتیاز بر سکوی دوم قرار گرفت. همدان دارای بازیکنان مستعدی است و شیما صفایی از استعدادهای نخبه همدان سال گذشته جزو بهترین‌های کشور است. همدان با داشتن بیش از ۲ هزار پینگ‌پنگ‌باز و برخورداری از ورزشکاران و مربیان ملی‌پوش، جزو استان‌های مطرح تنیس روی میز کشور به شمار می‌رود. همدان با دارا بودن مربیان سازنده در رده‌های سنی پایه یکی از قطب‌های مهم در پرورش استعدادهای تنیس روی میز در کشور است.

زمان تخریب باغ برای منافع شخصی گذشته است

در صفحه۲ بخوانید
2 NEXT PAGE

■ روزنامه اجتماعی، سیاسی، فرهنگی، اقتصادی

The Message Of Madestan's History & Civilization & Culture

روزنامه همدان پیام

www.HamedanPayam.com

پیام تاریخ، تمدن و فرهنگ مادستان

■ روزنامه صبح استان

صاحب امتیاز و مدیر مسئول: نصرت ا... طاقتی احسن

سردبیر: یدا... طاقتی احسن

نشانی: همدان، ابتدای خیابان مهدیه، روبروی دبیرستان شریعتی ساختمان پیام

صندوق پستی: ۶۶۶ - ۶۵۱۵۵

تلفن:۳۸۲۶۴۴۳۳ (ویژه) نمابر: ۳۸۲۷۹۰۱۳

سردبیر: ۰۹۱۸۳۱۵۱۴۳۷ آگهی: ۳۸۲۶۴۴۳۳

لیتوگرافی و چاپ: پیام رسانه (۳۸۲۷۴۰۸۲ - ۰۸۱)

پایگاه اینترنتی.............................www.Hamedanpayam.com

ارتباط با روزنامه.............................۱۰۰۰۶۰۶۶

ارتباط با روزنامه.............................info@Hamedanpayam.com

.............................Hamedanpeyam@yahoo.com

ارتباط با مدیرمسئول.............................modir@Hamedanpayam.com

ارتباط با سردبیر.............................sardabir@Hamedanpayam.com

سرویس آگهی.............................agahi@hamedanpayam.com

سرویس اشتراک.............................eshterak@hamedanpayam.com

چاپخانه پیام رسانه.............................litohoma@yahoo.com

سه شنبه ● ۱۹ آبان‌ماه ۱۳۹۴ ● ۲۷ محرم ۱۴۳۷ ● ۱۰ نوامبر ۲۰۱۵ ● ۲۴۹۵

■ اوقات شرعی

اذان ظهر	۱۲:۰۰
غروب خورشید	۱۷:۱۵
اذان مغرب	۱۷:۳۴
نیمه شب شرعی	۲۳:۱۸
اذان صبح فردا	۰۵:۲۰
طلوع خورشید فردا	۰۶:۴۵

» منبع: موسسه ژئوفیزیک تهران

■ آب و هوا

پیش‌بینی وضع هوا:

نیمه ابری تا تمام ابری ، بارش پراکنده باران

شهرستان	همدان	ملایر	تویسرکان	نهاوند	کبودراهنگ	رزن	فامنین	قهاوند	اسدآباد	بهار
▲	۱۴	۱۳	۱۵	۱۵	۱۴	۱۳	۱۵	۱۳	۱۳	۱۴
▼	۶	۶	۵	۷	۵	۵	۷	۶	۵	۶
	۸۵	۸۰	۸۵	۸۰	۸۰	۸۰	۸۰	۸۰	۷۵	۸۵

■ حدیث:

امام سجاد (ع):

هیچ برگی نمی لرزد و مؤمنی درد نمی کشد، جز به خاطر گناه او، و آنچه خدا از آن در می گذرد، بیشتر است.

امالی مفید: ص ۳۵ ح ۱؛ دانش نامه عقاید اسلامی: ج ۹ ص ۲۳۱

■ دوبیتی باباطاهر

همه شو تا سحر اختر شمارم ... که ماه رویت آیو در کنارم

شوان گوشم بدر چشمم براهت ... گذاری تا بکی در انتظارم

تـــازه‌ها

سه‌چهارم برنامه‌های اندروید، آدرس ایمیل را به اشتراک می‌گذارند

محققان دانشـــگاهی دریافتند که سه‌چهارم برنامه‌هـــای انـــدرود، آدرس‌هـــای ایمیل را به اشتراک می‌گذارند. به گزارش ایرنا، ازمرکز ماهر، یافته‌های بدست آمده این محققان نشـــان می‌دهد که ۷۳ درصد از برنامه‌های اندروید آدرس ایمیل را به اشتراک می‌گذارند در حالی که ٤٧ درصد از برنامه‌های اپل موقعیت مکانی کاربر را به اشتراک می‌گذارند.

محققان دانشگاه MIT، هاروارد و کارنگی ملون دریافتند که برنامه‌های محبوب موقعیت مکانی کاربران را ردگیری کرده و آدرس ایمیل آنها را نیز با موجودیت‌های ثالث به اشتراک می‌گذارند.

پیوست فرهنگی شبکه ملی اطلاعات در حال تدوین است

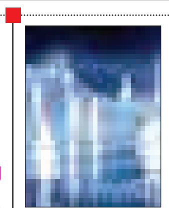

تدوین پیوســـت‌های شبکه ملی اطلاعات یکی از پروژه‌های در دست اجراست.

رئیس پژوهشکده سیاســـتگذاری و مطالعات راهبـــردی پژوهشـــگاه ارتباطـــات و فناوری اطلاعات گفت: در مجموع ۱۰ پیوســـت شـــبکه ملی اطلاعات مانند فرهنگی، فناوری، آموزشی و زیست محیطی در مرکز در حال تدوین است.

به گزارش ایرنا، یزدانیان با اشـــاره به گذشـــت یکسال از آغازمطالعه برروی طرح جامع رگولاتوری، گفت: این طرح به پایان رســـیده و در اختیار سازمان تنظیم مقررات قرار گرفته است.

وی از انجام مطالعات در زمینه استانداردهای پستی خبر داد.

سرمایه گذاری ملی ناچیز در حوزه فناوری اطلاعات و ارتباطات

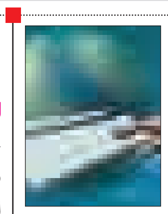

سهم سرمایه گذاری ملی در حوزه فناوری اطلاعات و ارتباطات (فاوا) در ســـال ١٣٩٤ از بودجه کل کشور ۳ دهم درصد و این سهم در بودجه عمومی ۲ درصد است. عضو شـــورای عالی فضای مجازی کشور در برنامه تلویزیونی «روی خط» گفت: با این سهم بسیار ناچیز اتفاق بزرگی در کشور رخ نمی‌دهد و باید اهتمام جدی‌تری به این موضوع مهم شود. این سهم در کشورهای پیشرفته بین ١٧ تا ٣٤ درصد است که آنها در تلاش هستند این مقدار را به ٢٥ تا ٤٠ درصد برســـانند. حجت الاســـلام سعیدرضا عاملی، پدیده فضای مجازی را پدیده‌ای نوظهور دانست.

رتبه چهارم جهان در ارائه خدمات میزبانی وب برای ایران

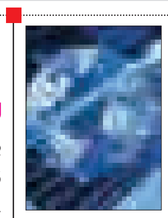

ایران رتبه چهـــارم میزبانی خدمات وب را در جهان به خود اختصاص داده اســـت. معاون سازمان فناوری اطلاعات در گفت‌وگو با مهر گفت: ٦٥ درصد از ســـایت‌های پربازدید به انتخاب کاربران ایرانی، در داخل کشور میزبانی می‌شوند. علی‌اصغر انصاری با اشاره به سیاست‌های وزارت ارتباطات و فناوری اطلاعات برای افزایش حجم ترافیک اینترنتی در داخل کشور، راه اندازی دیتاسنترهای داخلی را برای افزایش حجم ترافیک اطلاعات در داخل کشـــور مؤثر ارزیابی کرد. وی علاوه بر سیاست‌های وزارت ارتباطات و فناوری اطلاعات مبنی بر حمایت از حضور ســـرورهای اینترنتی در داخل کشور، صرفه اقتصادی میزبانی داخلی را از دیگر دلایلی عنوان کرد که ســـبب شده سایت‌های اینترنتی، به میزبانی داخل کشور رغبت نشان دهند.

حمله سایبری به بزرگترین بانک سوئدی

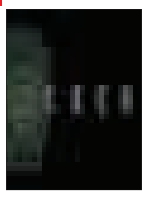

«ســـوئد بانـــک»، یکـــی از بزرگترین بانک‌های ســـوئدی هدف حملات هکرها قرار گرفت و از ارائه خدمات به مشـــتریان خود باز ماند.

به گزارش مهر، خبری در رابطه با هک اطلاعات بانک سوئدی Swedbank منتشـــر شده که نشان می‌دهد وب سایت این بانک پس از حمله هکرها از دســـترس خارج شده و مشتریان بانک قادر به دستیابی به اطلاعات یا حساب‌های خود نیستند. این وب‌سایت برای دومین بار در ماه‌های اخیر هدف حملات هکرها قرار گرفته اســـت. حمله ســـایبری گذشته در ماه اکتبر رخ داده بود.

خبر

نکوداشتی برای میرسیدعلی همدانی در نمایشگاه مطبوعات

دیـــروز ١٨ آبان‌ماه در بیســـت‌ویکمین نمایشـــگاه بین‌المللی مطبوعات و خبرگزاری‌ها مراســـم بزرگداشتی برای میرسیدعلی همدانی برگزار شد.

ســـال ٢٠١٥ از سوی یونسکو به عنوان ســـال بزرگداشت عارف نامی، میرسیدعلی همدانی معرفی شـــده است. به همین مناسبت و همزمان با بیســـت‌ویکمین نمایشگاه مطبوعات و خبرگزاری‌ها، دیـــروز ١٨ آبان‌ماه، خانه مطبوعات اســـتان همـــدان با همکاری رســـانه‌ها و اداره کل فرهنگ و ارشـــاد اســـلامی اســـتان، مراسم نکوداشتی برای این شخصیت برجسته جهان اسلام برگزار کرد.

این مراســـم ســـاعت ١٨ بعدازظهر همان روز در مصلای بزرگ امام خمینی(ره) تهران، ســـالن شـــماره ٢ با حضور علی‌اشـــرف مجتهدشبستری، رئیس انجمن دوستی ایران و تاجیکستان برگزار شد.

مدیرکل حفاظت محیط‌زیست استان خبر داد

برگزاری جشنواره‌های عکس و شعر محیط‌زیست استان در سال آینده

ســـال آینده جشنواره‌های شـــعر و عکس و نمایشگاه عکس محیط‌زیست استان همدان برگزار می‌شود.

مدیرکل حفاظت محیط‌زیست اســـتان همدان در بازدید از غرفه همدان‌پیام در بیست‌ویکمین نمایشگاه مطبوعات و خبرگزاری‌های کشـــور گفت: تمهیدات لازم به منظور برگزاری این جشـــنواره و جشنواره شـــعر محیط‌زیست استان همدان فراهم خواهد شد و با ایجاد امکانات و پیش‌بینی‌های مالی در هفته محیط‌زیســـت سال آینده به این منظور، اقدام خواهد شد.

محمدرضا محمدی از پلمپ کارخانه فروســـلیس شهرک صنعتی ملایر به علـــت آلایندگی خبر داد و افزود: کارخانه فروســـیلیس شـــهرک صنعتی جوکار ملایر به علت تخلفـــات عدیده در طول فعالیت و بی‌توجهی به اخطارهای کتبی و شفاهی محیط‌زیست با دستور قضایی پلمپ شد.

به گفته وی، تا زمانی که کارخانه مذکور تعهدات لازم را به منظور کاهش آلایندگی و رفع نقص فنی ندهد، تعطیلی آن به قوت خود باقی است.

محمدی گفت: محیط‌زیســـت اســـتان بنای همراهی با واحدهای تولیـــدی و صنعتی را دارد؛ اما تـــا مادامی که این واحدها تضمین ندهند تا اقدامات همســـان بـــا محیط‌زیســـت گام برمی‌دارند و دغدغه‌هـــای محیط‌زیســـت را در قالب طرح‌های پیشـــگیری از آلودگی اجرا می‌کنند، با آنها برخورد خواهد شد.

وی بیان کرد: در هفته اخیر کشـــتارگاه صنعتی طیور ملایر هم به علت آلایندگی پلمپ شـــده بود که با تعهـــد ٢٠ روزه برای رفع نقص و آلایندگی موقتاً بازگشایی شده است.

مشاور معاون وزیر ارشاد

رسانه‌ها افق‌های واقعیات را ترسیم کنند

رســـانه‌ها به عنوان مظهر تجلی افـــکار عمومی، با قرار گرفتن در مســـیر نقد منصفانه، افق‌های روشنی از واقعیات را در جامعه ترسیم کنند.

مشاور اجرایی معاون فرهنگی وزیر فرهنگ و ارشاد اسلامی در حاشیه بیست و یکمین نمایشگاه مطبوعات و خبرگزاری‌ها به ایرنا گفت: در فرآیند یک نقد، ارائه راهکار مناسب برای برون رفت از خلاء و مشـــکلات ضروری است و رسانه‌ها می‌توانند با نگاه منصفانه و قضاوت عادلانه، نقد را به خوبی به مخاطب منتقـــل کنند. همایون امیرزاده با بیـــان اینکه نقد عاری از ارائه راهکار متناســـب با واقعیات نمی‌تواند یـــک نقد تکامل یافته تلقی شود، افزود: نقدی که منشـــاء آن عاری از واقعیت باشد ناخودآگاه به ورطـــه تخریب می‌افتد و پس از واقعیت انصاف در بیان حقیقت است.

نمایشگاه

بازدید وزیر فرهنگ و ارشاد اسلامی از غرفه همدان‌پیام

جنتی: انتقاد حق رسانه است

» معصومه کمالوند- خبرنگار اعزامی

وزیر فرهنگ و ارشاد اسلامی به همراه حسین انتظامی، معاون مطبوعاتی خود در جریان بازدید از بیست‌ویکمین نمایشگاه مطبوعات و خبرگزاری‌های کشور عصر دیروز در غرفه همدان‌پیام حضور یافت.

علی جنتی در این بازدید با مدیرمسئول و خبرنگاران ایـــن روزنامه گفت‌وگویی داشـــت. در این بازدید حســـین انتظامی، معاون مطبوعاتی وزیر فرهنگ و ارشاد اسلامی، رســـانه همدان‌پیام را به عنوان یک مجموعه کارآفرین با محصـــولات متنوع تولیدی در حوزه رسانه‌ای غرب کشـــور و به عنوان خادم مطبوعات محلی با ٢چاپخانه مجزا به وزیر، معرفی کرد.

نصرتا... طاقتی‌احســـن، مدیرمســـئول چاپخانه پیام‌رســـانه و روزنامـــه همدان‌پیام هم با تشـــریح عملکرد همدان‌پیـــام در حوزه‌های مختلف گفت: همدان‌پیام اکنون با تولید ٨ محصول رســـانه‌ای در حوزه اطلاع‌رسانی فعال است.

وی همچنیـــن از ورود همدان‌پیام به شـــبکه‌های اجتماعی و فضای مجازی برای اطلاع‌رسانی خبری و سایر فعالیت‌های این رسانه خبر داد و افزود: این مجموعه دارای ٢ چاپخانه مدرن و مجهز در همدان و تبریز است.

به دولتی‌ها یارانه نمی‌دهیم

وزیر فرهنگ و ارشـــاد اسلامی که در روز افتتاحیه رســـمی بیســـت‌ویکمین نمایشـــگاه مطبوعات و خبرگزاری‌هـــای کشـــور، مدیریت رســـانه‌ای و برنامه‌های دولت برای آنها را اعلام کرده بود، دیروز ضمن بازدیـــد از غرفه‌های نمایشـــگاه راهی تالار گفت‌وگو شد و در یک نشست خبری به سؤالات خبرنگاران پاسخ داد.

علی جنتی در پاســـخ به سؤال خبرنگار همدان‌پیام مبنـــی بر اینکه تدبیر دولت امیـــد برای حمایت از مطبوعات محلی چیســـت و اینکه رئیس‌جمهوری در مراســـم افتتاحیه از تشویق رســـانه‌ها به سمت خصوصی شدن گفته اســـت، چه برنامه‌هایی برای مطبوعات خصوصی چیده‌اید؟ گفت: بحث یارانه‌ها موضوعی است که بارها به آن تأکید داشته و مطرح کرده‌ایم که بر همین اســـاس هیچ یک از رسانه‌ها و نشـــریاتی که به دولت یا نهـــاد خاصی از جمله شهرداری‌ها وابسته هستند و به قولی پشتشان گرم است، یارانه‌ای نمی‌دهیم.

این یارانه‌ای که به آنها می‌دادیم هم داریم به بخش خصوصی توزیع می‌کنیـــم و این یک نوع حمایت و کمک مـــا به این بخش اســـت؛ از طرفی هم در بخش خصوصی تشـــکل‌هایی که در حال تشکیل شدن هســـتند می‌توانند با جمع شـــدن دور هم به راهکارهایی برسند و از حقوق‌شان با استفاده از این فرصت دفاع کنند.

ســـال آینده درباره میزبانی جشنواره کودک و نوجوان تصمیم می‌گیریم

جنتی در خصـــوص تفکیک جشـــنواره کودک و نوجوان که امسال به صورت آزمایشی جداگانه در اســـتان‌های همدان و اصفهان برگزار شد هم پاسخ داد: امسال بخش کودک این جشنواره در اصفهان و جشـــنواره نوجوان هم در همدان برگزار شد و باید یک ارزیابی انجام بدهیم که آیا این تفکیک خوب عمل کرد و کیفیت قابل‌قبولی داشـــت یا خیر؛ اگر قابل‌قبول بود همین روال را ادامه خواهیم داد و در غیر این صورت به روال قبل و تعیین استان میزبان، خواهیم پرداخت.

تعرفه کاغذ افزایشی نیافته

وی درباره پیشـــنهاد افزایش تعرفه ورود کاغذ هم اینچنین گفت: تا به حـــال ٢ بار هجوم آورده‌اند تا قیمت کاغذ وارداتی را بالا ببرند که طبعاً تأثیرگذار بود؛ یکـــی برای عـــوارض کاغـــذ رول که کاغذ مطبوعات اســـت و ورقی که برای کتاب اســـتفاده می‌شـــود و دیگری هم تعرفه کاغـــذ بود که در هر ٢ بخش وقتی چنین چیزی در دولت مطرح شـــد، ما به شدت با آن مخالفت کردیم. خوشبختانه دولت همراهی کرد و تصویب نشد.

هر ٢ بار می‌خواســـتند ٤ درصد اضافه کنند؛ یعنی ٨ درصد به تعرفه بیفزاینـــد، اما وقتی ٤ درصد در ورود اضافه می‌شـــود این میزان در بازار افزایش ٢٠ درصدی می‌یابد. خوشبختانه این مسأله ثابت ماند و امســـال به هیچ‌وجه تعرفه و عوارض کاغذ تغییر نخواهد کرد و اضافه نمی‌شود.

آنها که نیامدند هیچ ثلمه‌ای به اسلام وارد نشد

وزیر فرهنگ و ارشـــاد اســـلامی در خصوص این موضوع که برخی رســـانه‌ها در نمایشگاه شرکت نکردند، بیان کرد: همانطور که مردم شـــاهد هستند تعداد زیادی از نشریات، خبرگزاری‌ها و بنگاه‌های خبری در نمایشـــگاه مطبوعات امســـال مشارکت کردند و شـــاهد هســـتیم که بیش از ٦٠٠ رسانه و بنـــگاه مطبوعاتی در این نمایشـــگاه حضور دارند و حالا عـــده‌ای به هر دلیلی علاقمند به شـــرکت در نمایشـــگاه مطبوعات نبودند، نیامدنشـــان هیچ ثلمه‌ای به اســـلام وارد نکرد. جنتی در این نشست خبری در پاســـخ به سؤالی در مورد ارزیابی خود از اظهارات رئیس‌جمهوری در افتتاحیه گفت: «سخنان رئیس‌جمهوری شفاف و برای همه قابل فهم بود و نیاز به توضیح و تشریح من ندارد.»

اساس کار ما مماشات با رسانه‌هاست

وی همچنین در خصوص رفتار با برخی رســـانه‌ها و حاشـــیه‌های امنیتی که این روزها ســـخن از آن گفته می‌شود، اظهار کرد: در این دولت اساس ما بر مماشات با مطبوعات در هیأت نظارت در مطبوعات اســـت، حتی در هیأت نظارت برخی نشـــریات به خاطر عملکرد خوبشان تشویق می‌شوند. توبیخ یا تعطیلی یک نشریه آخرین راه‌حل است و ما باید بر اساس اصلاح امور حرکت کنیم.

انتقاد حق همه است، اما... دروغ نه!

وزیر ارشاد در پاسخ به سؤالی در مورد اظهارات روز گذشته رئیس‌جمهوری درباره اینکه برخی رسانه‌ها با پول بیت‌المال علیه دولت می‌نویســـند هم گفت: منظور رئیس‌جمهـــوری انتقاد نبود، ما انتقاد را حق همه می‌دانیم و نقد منصفانه هم شعار این نمایشگاه است. برداشـــت من از صحبت‌های ایشان این بود که برخی رســـانه‌ها با پول بیت‌المـــال علیه دولت شایعه‌سازی، دروغ‌سازی و تخریب می‌کنند.

جنتی همچنین در مورد اعمال فشار برخی نهادها به مطبوعات بیان کرد: ممکن است برخی نهادها از قدرت خودشان استفاده یا سوءاستفاده کنند و نشـــریات را به‌ویژه در شهرستان‌ها محدود کنند، ولی مـــا به عنوان دولت فضا را بـــاز کرده‌ایم که همه فعالیت کنند.

تحلیل

روز سوم بیست‌ویکمین نمایشگاه مطبوعات و خبرگزاری‌های کشور

روز ســـوم، روز بازدید و حضور وزرای متعدد دولـــت تدبیروامیـــد و معاونان برخـــی از وزرا، به همراه برخی نمایندگان مجلس و مدیران اســـتانی و روابط‌عمومی‌ها بود.

غرفه رســـانه‌های فعال مملـــو از میهمانانی بود که برای بازدید از غرفه‌ها آمـــده بودند، از کاندیداهای احتمالی مجلس تا مدیران صاحب‌نام رســـانه‌ای که مقابل لنزهای دوربین عکاســـان ســـوژه‌های خبری شدند. این روز گزارش‌ها و نظرسنجی‌ها، بازار گرم خودش را داشت.

کارگاه‌ها و کلاس‌های آموزشـــی و نشست خبری وزیر فرهنگ و جمع شـــدن خبرنـــگاران در تالار گفت‌وگو هم اخبار خاص خودش را داشت.

در این میان رسانه‌ها به محض ورود مدیر یا مسئول و وزیری دنبال پرسیدن سؤال‌های انباشته‌ای بودند که گاهاً میان هم تقســـیم می‌کردنـــد تا به نوعی به جواب همه برسند؛ اما از دغدغه‌های روزنامه‌نگاران و خبرنگاران هم نمی‌شد، غافل شد. آنها که همچنان به دنبال تأمین امنیت و آینده شغلی خود هستند و از حاشیه‌های امنیتی گریز دارند.

روز ســـوم مجموعـــه‌ای از رســـانه‌های اســـتان و خبرنگاران همدانی به نمایشگاه آمدند و از نزدیک به بازدید از غرفه‌های نمایشگاه رفتند و در همایش میر سیدعلی همدانی هم که در طبقه دوم این نمایشگاه برگزار شد، شرکت کردند.

گوشـــه‌ای از نمایشگاه غرفه، بانک مرکزی به چشم می‌خورد که عتیقه‌هـــا و لباس‌های قیمتی از دوران گذشـــته ایران را در قالـــب عکس و فیلم به نمایش گذاشته است.

برخی بازدیدکننده‌ها می‌گویند نمایشـــگاه به نسبت سال گذشـــته به لحاظ تعدد غرفه‌ها، کیفیت بهتری یافته است و انصرافی‌ها در حاشیه بودند و چندان به کیفیت نمایشگاه آسیب نزد.

کارگاه‌های آموزشی تیترنویسی و گزارش و... برای رسانه‌ها با اســـاتید مجرب از فرصت‌های نیک این نمایشگاه است که باید استفاده کرد.

برگزاری ٤ نشست تخصصی در روز چهارم نمایشگاه مطبوعات

٤ نشســـت تخصصی با حضـــور نمایندگان و خبرنگاران رســـانه‌های خارجی امروز در چهارمین روز برپایی بیســـت‌ویکمین نمایشگاه مطبوعات و خبرگزاری‌ها برگزار می‌شود.

به گزارش ایرنا، در ادامه نشســـت‌های تخصصی که از نخستین روز برپایی نمایشگاه برقرار شده، امروز در ســـاعت ١٠ تا ١١ و ٣٠ دقیقه نشستی با موضوع «نقش رســـانه‌ها در تشـــویش و انحراف افکار» با حضور رمضان بورسا نماینده و خبرنگار تلویزیون قدس ترکیه برگزار خواهد شد. نشست بعدی هم در ساعت ١٤ تا ١٥ و ٣٠ با عنوان «آشنایی با تلویزیون آفاق و وضعیت رسانه‌های عراق در مقابله با داعش و تروریست‌ها» با حضور محمد عبدالرزاق الاسدی نماینده و خبرنگار تلویزیون آفاق خواهد بود.

از ســـاعت ١٦ تا ١٧ و ٣٠ دقیقه روز ســـه شنبه هم استفان باربیه، رئیس دفتر خبرگزاری فرانسه(AFP) در نشستی با موضوع «آشنایی با خبرگزاری فرانسه و فعالیت آن در شـــرایط بحران و درگیری از جمله ســـوریه و وضعیت رســـانه‌ها در فرانسه» سخنرانی خواهد کرد.

نشست پایانی هم با عنوان «آشنایی با تلویزیون المنار لبنان و فضای رسانه‌ای در کشور لبنان و خبرنگاری بحران در عراق و ســـوریه» با حضور حسن حیدر، خبرنگار این رسانه برگزار خواهد شد.

تاکنون و از ابتدای برپایی بیست‌ویکمین نمایشگاه مطبوعـــات و خبرگزاری‌هـــا تاکنـــون ٧ نشســـت تخصصی بـــا حضـــور نماینـــدگان و خبرنگاران رســـانه‌های خارجی از عراق، کویت، ایتالیا، ترکیه، آلمان و روسیه برگزار شده است.

عکس روز

نمایش نمادی از حفظ محیط‌زیست در نمایشگاه بیست‌ویکم مطبوعات و خبرگزاری‌های کشور

▲ عکس: ایرنا- مهر

خبـــر

معاون اجتماعی نیروی انتظامی استان در غرفه همدان‌پیام

تعامل با رسانه‌ها دوسویه باشد

معـــاون اجتماعی نیروی انتظامی اســـتان همـــدان که به همـــراه معاونـــت تحقیقات و پژوهش‌هـــای نیـــروی انتظامی اســـتان به بازدید از غرفه همدان‌پیام در بیست‌ویکمین نمایشگاه مطبوعات و خبرگزاری‌های کشور آمد، تعامل رسانه‌ها را در آگاهی مردم نسبت به عملکرد این نهاد مؤثر دانست.

حمیدرضا ســـعیدزاده بیان کـــرد: ارتباط و تعامل با رسانه‌ها باید دوسویه باشد تا بتوان از ایـــن طریق رضایت‌منـــدی که همه هدف نهاد نیروی انتظامی برای مردم اســـت، تحقق بخشید.

بـــه گفتـــه وی، رســـانه با شفاف‌ســـازی و اطلاع‌رســـانی در ارتقـــای احســـاس امنیت اجتماعی در میان مردم نقش بسزایی دارند.