پیام تاریخ، تمدن و فرهنگ مادستان
|ISNN: 2322-4665|

روزنامه همدان پیام

www.HamedanPayam.com

چهارشنبه ● ۱۷ دی‌ماه ۱۳۹۳ ● ۱۵ ربیع‌الاول ۱۴۳۶ ● ۷ ژانویه ۲۰۱۵
سال دهم ● شماره ۲۲۵۷ ● ۱۲ صفحه روزنامه + نیازمندی ● ۳۰۰ تومان

مناسبت

۴۷ سال بدون جهان پهلوان
ص ۱۲

گردشگری
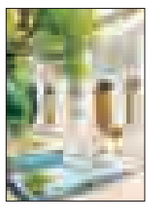
حیاط و باغچه و طاقچه یادش به خیر
ص ۷

فرهنگ
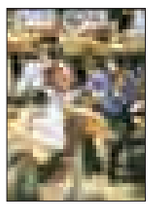
اگر بگذارند موسیقی در همدان مخاطب دارد
ص ۶

مادستان

چنبره فاضلاب بر سیمای شهر
ص ۵

کشتی همدان در تکاپوی سومین میزبانی کشوری
ص ۱۱

رفت تا به ۵ نفر زندگی ببخشد
ص ۹

کشف بیش از ۱۰ کیلوگرم تریاک در همدان
ص ۸

همدان پیام از ازدواج زوج‌های جوان همدانی گزارش می‌دهد؛

۴۰ میلیون خرج یک شب عروسی

اگر شما جزو آن دسته از جوانانی باشید که شغل، درآمد و پس‌انداز متعارفی دارند و در سن ازدواج قرار گرفته‌اند، پس وقت آن رسیده است که کم کم آستین بالا بزنید و به خانه بخت بروید.
در حال حاضر ۶۰۵ هزار و ۵۳۲ نفر جمعیت جوان استان در گروه سنی ۱۵ تا ۲۹ سال قرار دارند و می‌توانند ازدواج کنند. اما با این حال در استان همدان ۴۳ هزار و ۷۰۰ جوان مجرد بالای ۳۰ سال داریم که هنوز نتوانسته‌اند ازدواج کنند یا به تصمیم درستی در این باره نرسیده‌اند.
تعدادی از جوانان استان هم دل به دریا زده‌اند و قصد ازدواج کرده‌اند. در ۹ ماهه امسال ۱۴ هزار و ۹۰۰ مورد ازدواج در استان انجام شد، با این حساب در هر شبانه روز ۵۴ ازدواج در همدان به ثبت رسیده است.
معمولاً طبق عرف جامعه وسفارش آئین اسلام، دادن ولیمه در هنگام ازدواج انجام می‌شود؛ این ولیمه گاهی با حضور چند نفر از دوستان، اقوام و آشنایان در فضای خانه و با کمترین تشریفات و گاهی هم با صرف هزینه‌های هنگفت و دعوت از تعداد زیادی از میهمانان در چند روز متوالی برگزار می‌شود.

ص ۱۰

طرح: همدان پیام- محمود نظری

یادداشت روز

لطفاً توجه نکنید

معمولاً مردم ایران وقتی مشکلی را مشاهده کنند از مسئولان می‌خواهند با توجه به آن مشکل، برنامه‌ای برای خروج از آن شرایط و رفع مشکل ارائه دهند. به همین دلیل است که جمله «لطفاً مسئولان توجه کنند» یا «چرا مسئولان توجه نمی‌کنند؟» به عنوان طنزی فراگیر و پرمفهوم در رسانه‌های جمعی به فراخور زمانی و مکانی استفاده می‌شود.
اما نکته اینجاست که در برخی مواقع توجه مسئولان دردسرساز می‌شود و مردم از اینکه با کلی تلاش موفق شده‌اند، توجه مسئولی را جلب کنند، پشیمان شوند.

ص ۲

یادداشت

بانک خصوصی چه تعهدی به همدان دارد؟

از عمر بانک‌های خصوصی در ایران بیش از ۱۳ سال می‌گذرد. در حال حاضر، تعداد بانک‌های خصوصی ۱۹ تا است که برخی از آنها بانک‌هایی دولتی بوده‌اند که در جریان واگذاری‌ها خصوصی شده‌اند، برخی به نهادها و ارگان‌های عمومی تعلق دارند و تعدادی نیز خصوصی هستند به این معنا که مؤسسان و سهامداران آن عمدتاً بخش خصوصی هستند. پیشینه دسته اخیر بانک‌ها بیانگر آن است که مؤسسان آنها اغلب شرکت‌هایی بوده‌اند که نه با هدف بانکداری بلکه با هدف تأمین...

ص ۱۰

هردم از این باغ بری می‌رسد

این‌بار بی.آر.تی

یک رویداد همیشگی که حتی در بین عوام هم قابل پیش‌بینی است، شلوغی روزافزون ترافیک شهرها و رشد قارچ‌گونه انواع خودرو در خیابان‌هاست. هر شهروند همدانی در هر گوشه‌وکنار این شهر بزرگ به خوبی می‌داند که اگر هر صبح برای کار و معاش از خانه بیرون بزند، به شمار فزاینده انواع خودرو در هر کوی و برزن و خیابان اضافه شده است.

ص ۳

امروز در همدان؛

بحران آب در همایش منطقه‌ای

نخستین همایش منطقه‌ای بحران آب و بهره‌وری، چالش‌ها و راهکارها امروز چهارشنبه برگزار می‌شود.این همایش با هدف شناسایی وضعیت بحرانی کمی و کیفی منابع آب استان همچنین تجدید نظر در خصوص مصرف آب یا به نوعی مدیریت تقاضا از ساعت ۸ و نیم در تالار آب برگزار می‌شود.

ص ۲

اطلاعیه‌ای پس از نشست مطبوعاتی مدیرکل

نطق خجسته نماینده مردم همدان و فامنین در مجلس که بیشتر به مباحث آموزش‌وپرورش و معیشت فرهنگیان پرداخت، همزمان شد با نشست فصلی مدیرکل آموزش‌وپرورش که به دنبال اطلاع‌رسانی از وضعیت آموزش‌وپرورش بود. آن چیزی که نماینده مجلس در فصل تصویب بودجه مطرح کرد، برگرفته از...

ص ۳

سیل سقوط نفت ادامه دارد

دژ ۵۰ دلاری هم شکسته شد

نفت در بازارهای جهانی (روز سه‌شنبه) با سقوط از کانال ۵۰ دلاری در مرز ۴۹ دلار معامله شد.
به گزارش ایسنا، بهای نفت در بازارهای جهانی امروز به دلیل تداوم نگرانی‌ها درباره اشباع عرضه جهانی نفت، پنج درصد دیگر سقوط کرد و به پایین‌ترین سطح ۵,۵ سال گذشته رسید.
در پی کاهش قیمت فروش نفت عربستان به مشتریان اروپایی که نگران‌ها درباره اشباع عرضه را تشدید کرد، نفت برنت به کمتر از ۵۳ دلار در هر بشکه سقوط کرد.
بیارن شیلدروپ تحلیلگر نفتی در اسلو گفت: عربستان هیچ نشانه‌ای از عقب نشینی نشان نمی‌دهد. ذخایر نفتی همچنان در حال پر شدن هستند.
در شرایطی که عربستان قیمت فروش نفت خود به آسیا را افزایش داده است، برخی تحلیلگران می گویند کاهش قیمت فروش به اروپا بیانگر این است که عربستان همچنان به دفاع از سهم بازار خود فکر می‌کند.
این امر در کنار آمار هفته گذشته مبنی بر رسیدن عرضه نفت روسیه به بالاترین سطح پس از سقوط شوروی سابق و افزایش صادرات نفت عراق به بالاترین سطح از دهه ۱۹۸۰، سقوط مجدد قیمت نفت را رقم زد.
نفت برنت برای تحویل در ماه فوریه امروز سه‌شنبه با کاهش پنج درصدی ۵۲ دلار و چهار سنت در هر بشکه معامله شد که پایین ترین از سطح مه ۲۰۰۹ تاکنون است. همچنین نفت سبک آمریکا ۴۹ دلار و ۴۴ سنت در هر بشکه معامله شد.
گمانه زنیها درباره بی ثباتی سیاسی در یونان بر ناپایداری اقتصاد منطقه یورو افزوده و ابهاماتی را درباره تقاضای انرژی اروپا ایجاد کرده است.
مارک کنان رییس تحقیقات بازارهای آسیا در موسسه سوشیت جنرال گفت: برخی عوامل فشار نزولی روی قیمت نفت را حفظ کرده است. وی به نگرانی درباره یونان، عرضه بالای روسیه، عراق و آمریکا و همچنین افزایش ارزش دلار اشاره کرد.

ملاقات حضوری مردم شریف و شهیدپرورمریانج با
آقای امیرخجسته
نماینده مردم همدان و فامنین در مجلس شورای اسلامی
زمان: جمعه ۹۳/۱۰/۱۹
۷ تا ۱۰ صبح
مکان: مسجد جامع مریانج

رهن واجاره
یک واحد آپارتمان ۲خوابه واقع در سعیدیه بالا، پشت استادیوم، طبقه سوم، پارکینگ بدون مزاحم، انباری، تراس، دو بر نور، تازه رنگ شده، کولر، موکت، کمد دیواری و پرده رهن و اجاره داده می‌شود.
۰۹۱۸۸۱۸۳۵۰۸ - ۰۹۱۸۳۱۱۷۲۰۴

یک شرکت پخش مواد غذایی
جهت امور تخلیه و بارگیری در شهر
نیاز به شناسایی پیمانکاران مجرب دارد. متقاضیان (حقیقی-حقوقی) می‌توانند رزومه کاری خود را از تاریخ درج آگهی به مدت یک هفته کاری به آدرس ایمیل زیر ارسال و یا فکس نمایند
ایمیل: MKolahchian@savola.com
فکس: ۰۸۱۳۴۲۶۶۱۲۸

ثبت نام دوره علمی مهندسی فناوری و کارشناسی حرفه ای نابیوسته بدون آزمون
دانشگاه جامع علمی کاربردی
داوطلبان جهت ثبت نام به پایگاه اینترنتی سازمان سنجش به نشانی www.sanjesh.org مراجعه نمایند

سرزمین فرش مهستان
نشانی: همدان، بلوار امام خمینی (ره) پایین‌تر از سازمان تعویض پلاک، روبروی ستاد فرماندهی انتظامی ۰۸۱-۳۴۲۹۸۰۶۶

پیام تاریخ، تمدن و فرهنگ مادستان
The Message Of Madestan's History & Civilization & Culture
روزنامه همدان پیام
۲
چهارشنبه ● ۱۷ دی‌ماه ۱۳۹۳ ● شماره ۲۲۵۷
خبر
khabar@hamedanpayam.com

مشکل آب روستای «راه هموار» بهار حل شد

با حفر یک حلقه چاه مکانیکی به عمق ۱۰۹ متر، مشکل هزار و ۳۸۹ نفر از اهالی روستای «راه هموار» شهرستان بهار حل شد.

مدیرعامل آب‌وفاضلاب روستایی همدان گفت: در راستای رفع مشکل آب شرب روستاییان، نسبت به حفر یک حلقه چاه مکانیکی به عمق ۱۰۹ متر اقدام شد که هم‌اکنون آبدهی آن ٤٠ لیتر بر ثانیه است.

به گزارش فارس، حبیب مومیوند در گفت‌وگو با فارس اظهار کرد: با تلاش مسئولان امر مشکل روستای راه‌هموار با تعداد ۳۱۷ خانوار و جمعیتی بالغ بر یک‌هزار و ۳۸۹ نفر پس از حفاری چاه مکانیکی و اجرای ۱۵۰ متر خط برق فشار متوسط رفع شد.

وی گفت: در سال‌های گذشته دو حلقه چاه به عمق ۲۵۰ و ۳۰۰ نیز در این روستا حفر شده بود اما به دلیل خشکسالی و پایین رفتن سطح آب‌های زیرزمینی فاقد آب‌دهی بودند که با حفر این چاه نسبت به رفع این مشکل اقدام شد.

مدیرعامل آب‌وفاضلاب روستایی همدان افزود: این روستا تا بهره‌برداری از چاه آب شرب، توسط تانکر سیار و چاه واحد صنعتی فرد خیری به نام زیرکی تأمین آب می‌شد که جا دارد از زحمات وی نیز قدردانی شود. با تلاش این خیر تعداد ۳۱۹ خانوار از نعمت آب شرب بهره‌مند شدند که این موضوع جای قدردانی دارد.

مومیوند افزود: در برنامه‌ریزی‌های صورت گرفته قرار بود مشکل این روستا تا پایان رفع شود که خوشبختانه طی وعده داده شده، در موعد مقرر نسبت به این کار اقدام شد.

امروز در همدان؛

بحران آب در همایش منطقه‌ای

▪ برگزاری همایش‌های مختلف در دستور کار دفتر آموزش و پژوهش استانداری همدان

نخستین همایش منطقه‌ای بحران آب و بهره‌وری، چالش‌ها و راهکارها امروز چهارشنبه برگزار می‌شود.

این همایش با هدف شناسایی وضعیت بحرانی کمی و کیفی منابع آب استان همچنین تجدید نظر در خصوص مصرف آب یا به نوعی مدیریت تقاضا از ساعت ۸ و نیم در تالار آب برگزار می‌شود.

مدیرکل آموزش و پژوهش استانداری همدان در این باره اظهار کرد: در راستای درخواست اعضای هیأت علمی دانشگاه‌ها، مدیران دستگاه‌های اجرایی، کارشناسان و پژوهشگران استان مبنی بر کاربردی کردن پژوهش‌های انجام شده و سیاست‌های تدوین‌شده کارگروه پژوهش و فناوری استان به منظور کاربردی کردن تحقیقات پژوهشی در بخش آب نخستین همایش منطقه‌ای بحران آب و بهروری چالش‌ها و راهکارها را در استان برنامه‌ریزی کرد.

ظاهر پورمجاهد گفت: در این همایش اقدامات پژوهشی انجام‌شده ارائه خواهد شد همچنین به دنبال ارائه راهکارهای اجرایی و عملی در خصوص موضوع آب استان هستیم.

همچنین همگرایی و همیاری دستگاه‌های اجرایی مرتبط و اهمیت دادن به میزان آب به عنوان چالش جدی در مسیر توسعه آینده استان مدنظر قرار خواهد گرفت.

رئیس همایش منطقه‌ای بحران آب و بهره‌وری، چالش‌ها و راهکارها با بیان اینکه برای این همایش ۲۰ مقاله و سخنرانی ارائه شده است، افزود: از این تعداد ۱۰ متن سخنرانی و مقاله در قالب پنل‌های تخصصی ارائه می‌شود. همچنین مجموعه سخنرانی و مقالات نیز در قالب سی‌دی و خلاصه آنها در قالب ویژه‌نامه در اختیار شرکت‌کنندگان در همایش و دستگاه‌های اجرایی قرار می گیرد.

به گفته رئیس همایش بحران آب و بهره‌وری، چالش‌ها و راهکارها در این همایش موضوعاتی مانند مصرف بهینه آب کشاورزی، اقتصاد آب، استفاده منابع پساب‌های صنعتی و خانگی، استفاده از تکنولوژی نوین در کنترل تلفات آب همچنین اثربخشی سیستم‌های نوین آبیاری در بهره‌وری آب و در یک کلام مدیریت تقاضای آب مورد توجه قرار خواهد گرفت.

پورمجاهد یکی دیگر از اهداف اصلی همایش را توجه و دقت نظر در شناسایی مسائل و مشکلات استان و تأثیر آن در روند توسعه استان و اهمیت دادن به اولویت‌های پژوهشی عنوان کرد.

وی در ادامه به این نکته اشاره کرد که در زمینه کارهای پژوهشی در حوزه‌آب باید به اولویت موضوعات پرداخته شود در حالی که در بخش مدیریت تقاضا و اقتصاد آب شاهد کارهای پژوهشی کمی انجام شده است بنابراین این همایش به دنبال توجه به اولویت‌های اصلی آب، بهره‌وری و اقتصاد آب است.

پورمجاهد ادامه داد: برگزاری همایش‌هایی با موضوعات محیط زیست، زیرساخت‌های بخش تولید، گردشگری، سکونت‌گاه‌های غیررسمی حاشیه شهر و... در دستور کار دفتر آموزش و پژوهش استانداری همدان قرار دارد و با نامه‌نگاری به دستگاه‌های مرتبط قرار شده است حداقل هر ۳ ماه چنین همایش‌هایی در استان برگزار شود.

بنابراین به منظور تشویق نگاه برنامه‌ریزی و علمی به موضوعات توسعه در استان به شکل ویژه از مدیران ارشد استان درخواست می‌کنیم برگزاری اینگونه همایش‌ها را به صورت فصلی در دستور کار قرار دهند.

وی همچنین از رؤسای دستگاه‌های استان درخواست کرد که با ارتباط جدی و علمی با دستگاه‌های اجرایی موضوعات اصلی توسعه و چالش‌های پیش‌روی توسعه استان را مورد پژوهش و تحقیق قراردهند؛ زیرا نگاه علمی در حل مشکلات قطعاً بهره‌وری و استفاده مناسب از نیروی انسانی و اعتبارات استان را به دنبال دارد.

مدیرکل پژوهش استانداری همدان میهمانان این همایش را یکی از مدیران ستادی وزارت نیرو، مدیرکل بهره‌برداری حوزه آبریز، عضو هیأت علمی مؤسسه تحقیقات فنی و مهندسی وزارت جهاد کشاورزی، رؤسای دانشگاه‌ها، استاندار همدان، فرمانداران، مدیران کل دستگاه‌های اجرایی، شهرداران شهرهای بزرگ عنوان کرد.

پورمجاهد با بیان اینکه در استان همدان هم مانند کشور شرایط آب بحرانی است، گفت: این موضوع زنگ خطری است تا همه شهروندان استان به اهمیت این موضوع پی ببرند و با نگاه عالمانه و دلسوزانه نسبت به استفاده مناسب از آب به منظور کمک به آیندگان و بخش اقتصاد استان اقدام کنند.

ظاهر پورمجاهد در پایان بیان کرد: در حاشیه این همایش، نمایشگاهی از دستاوردهای پژوهش‌های کاربردی برای استفاده بهینه از منابع آب در شرایط بحران آب برگزار می‌شود.

معاون استاندار همدان:

دولت فضای امنیتی حاکم بر رسانه‌ها را برداشت

با روی کار آمدن دولت تدبیر و امید فضای امنیتی حاکم بر رسانه‌ها برداشته شد.

معاون سیاسی امنیتی استانداری همدان گفت: در نشست شورای روابط عمومی فرمانداری‌های استان همدان دولت با کنار زدن فضای امنیتی، فضای باز اطلاع‌رسانی را به روی رسانه‌ها گشود.

محمدابراهیم الهی‌تبار اضافه کرد: برداشته شدن فضای امنیتی موجب نقد و تحلیل عملکرد دولت از سوی اصحاب رسانه شد که با وجود استقبال دولت از نقد عملکرد مجریان و خدمتگزاران مردم توسط رسانه‌ها ولی بیشتر مواقع این نقدها منصفانه نیستند.

وی یادآور شد: فضای امنیتی حاکم بر رسانه و جلوگیری از ورود آنها به بسیاری از عرصه‌ها، این مجموعه را از وظایف و رسالت اصلی خود دور نگهداشته و منجر به بروز تخلفات و مفاسد مالی از جمله اختلاس‌های ۳ هزار، ۸ هزار و ۱۲ هزار میلیاردی شد.

به گزارش ایرنا، معاون سیاسی امنیتی استانداری همدان تأکید کرد: چنانچه در استفاده از توان و ظرفیت رسانه‌ها کوتاهی شود این امر به مردم و مسئولان ضربه‌های جبران‌ناپذیری وارد می‌کند.

الهی‌تبار با بیان اینکه دولت از نظر رسانه‌ای مظلوم است، بیان کرد: بسیاری از رسانه‌ها به علت وصل بودن به یکسری جریانات با حمایت مالی آنها اقدام به بزرگنمایی و انتشار اخبار خلاف واقع می‌کنند.

سخنرانی رئیس‌جمهور بسیار مهم و اثرگذار بود

معاون سیاسی امنیتی استاندار همدان اظهار کرد: سخنرانی رئیس‌جمهور دولت یازدهم در نخستین کنفرانس "اقتصاد ایران" در نوع خود بی‌نظیر بود.

الهی‌تبار یادآور شد: مناظره نامزدهای ریاست جمهوری قبل از انتخابات یازدهم و ارائه برنامه‌ها از سوی آنها در بخش‌های مختلف سیاسی، اجتماعی، اقتصادی و دیگر حوزه‌ها منجر به اقبال مردم از رئیس‌جمهور منتخب شد.

وی اضافه کرد: ملت ایران در حماسه ۲٤ خرداد ۹۲ با حضور در پای صندوق‌های رأی به این تفکر رأی دادند، لذا نباید برخی به خود اجازه بدهند که به شعور مردم توهین کنند.

معاون سیاسی امنیتی استانداری همدان تصریح کرد: برخی افراد با استفاده از ابزارهای تحت اختیار نظرات شخصی و گروهی خود را تحت عنوان تفکر و خواسته مردم مطرح می‌کنند که این جفای بزرگ در حق مردم است.

الهی‌تبار افزود: سخنان حسن روحانی مبنی بر استفاده از تمامی ظرفیت‌ها و استفاده از نظرات مردمی سخنان شخصی نبوده بلکه برگرفته از قانون اساسی است.

وی تأکید کرد: چرا باید برخی از افراد با وجود فعالیت‌های اقتصادی، پاسخگو نباشند؟ رسانه‌ها و صاحبان فکر و اندیشه در این زمینه باید تجزیه و تحلیل و نقد و بررسی کنند.

الهی‌تبار اضافه کرد: در جهان معاصر رسانه‌ها نقش بزرگی دارند به گونه‌ای که قدرت‌های بزرگ با استفاده از زبان رسانه سیاست‌های خود را پیش می‌برند.

معاون سیاسی امنیتی استاندار همدان بیان کرد: اطلاع‌رسانی در جهان کنونی به اندازه‌ای شتاب یافته که کوچکترین رویدادی با سرعت در فضای مجازی منعکس شده و تأثیر خود را بر تمامی اعضای خانواده می‌گذارد.

الهی‌تبار که در جمع روابط عمومی‌های فرمانداری‌های استان سخن می‌گفت، اظهار کرد: فضای مجازی می‌تواند علاوه بر تهدید، یک فرصت نیز باشد و هنر یک مسئول و روابط عمومی استفاده بهینه از این ظرفیت است.

وی با بیان اینکه روابط عمومی دارای یک جایگاه حاکمیتی است، یادآور شد: روابط عمومی موتور محرک نهادهای حاکمیتی هستند و به هر میزان این بخش تقویت شود شاهد تحرک بیشتر در مجموعه خواهیم بود.

الهی‌تبار در ارتباط با کمبود بودجه نیز گفت: بسیاری از فعالیت‌ها نیازمند اختصاص بودجه نبوده بلکه نیازمند ایده و تفکرات خلاقانه هستند.

معاون استاندار همدان افزود: در بحث فرهنگ ترافیک می‌توان از توان فرهنگیان و ائمه جماعات بهره گرفته به گونه‌ای که روزانه قبل از ورود دانش‌آموز به کلاس یا قبل از اقامه نماز دقایقی در مورد ضرورت توجه به حقوق مردم در حین رانندگی سخنرانی شود که این امر به جای اختصاص بودجه نیازمند کار مدیریتی است.

در این نشست، مدیران روابط عمومی فرمانداری‌های استان همدان به بیان مشکلات و کاستی مجموعه محل فعالیت پرداختند.

یادداشت روز

لطفاً توجه نکنید

معمولاً مردم ایران وقتی مشکلی را مشاهده کنند از مسئولان می‌خواهند با توجه به آن مشکل، برنامه‌ای برای خروج از آن شرایط و رفع مشکل ارائه دهند. به همین دلیل است که جمله «لطفاً مسئولان توجه کنند» یا «چرا مسئولان توجه نمی‌کنند؟» به عنوان طنزی فراگیر و پرمفهوم در رسانه‌های جمعی به فراخور زمانی و مکانی استفاده می‌شود.

اما نکته اینجاست که در برخی مواقع توجه مسئولان دردسرساز می‌شود و مردم از اینکه با کلی تلاش موفق شده‌اند، توجه مسئولی را جلب کنند، پشیمان شوند. شاید دلیل این پشیمانی، درک نادرست مسئولان از نیاز مردم به توجه آنها باشد.

برای توضیح این موضوع، توجه به وضعیت مردم منطقه سیلو یا ۱۲ متری ولایت می‌تواند درک این موضوع را آسان کند.

این منطقه، زمانی مشکلی به عنوان آب‌های سطحی داشت که در زمان بارندگی مردم منطقه را اذیت می‌کرد و رهگذران را آزار می‌داد. به همین دلیل مردم این محله به تکاپو افتادند تا این مشکل حل شود و در نهایت شهرداری اقداماتی انجام داد. اما اقدامات شهرداری در این زمینه نتوانست رضایت مردم را به دنبال داشته باشد و علاوه بر این به دلیل غیرکارشناسی بودن و باز شدن دریچه‌های فاضلاب، حتی خطراتی برای سلامتی مردم و تحمل بوی نامطبوع را نیز به دنبال داشته باشد.

در کنار این، مردم این محله بارها از مسئولان خواسته بودند تا با نصب تابلوی «ورود کامیون ممنوع» در ابتدای ورودی محله از سوی میدان امام حسین(ع) شرایط آسایش و رفاه آنها را ایجاد کنند، اما کاری که مسئولان کرده‌اند، قرار دادن ۲ بلوک سیمانی در ورودی و مسدود کردن کامل آن و ایجاد نارضایتی برای کسبه و اهالی محل بوده است.

اهالی می‌گویند؛ چند روز پیش آتش‌سوزی در محل رخ داده اما خودروی آتش‌نشانی با مسدود شدن راه ورودی، به محل آتش‌سوزی دیر رسیده و خسارت آتش‌سوزی بیشتر شده است.

به نظر می‌رسد مسئولان می‌توانستند با نصب یک تابلوی «ورود کامیون ممنوع» و «ورود یکطرفه» و «خروج از ورودی ممنوع» ضمن احترام به درخواست مردم از بروز نارضایتی فعلی و مشکلات برای کسبه در شرایط رکود اقتصادی و شهروندان پیشگیری کنند هرچند هنوز هم دیر شده است. ضمن اینکه وقتی مردم راهی را قانونی بدانند با اعمال قانون نمی‌توان آن راه را غیرقانونی اعلام کرد و در نهایت مردم راه خود را خواهند رفت.

به هر حال، جمعی این توجهات خوب مسئولان که رضایت مردم این منطقه را به صورت معکوس افزایش داده موجب شده تا مردم دیگر از مسئولان خواستار توجه به وضعیت تیرهای برق و دیگر مسائل منطقه نباشند و از مسئولان بخواهند که لطفاً توجه نکنید.

یادداشت

شادی‌های زمستانی از بهمن‌ماه آغاز می‌شود

مهدی ناصرنژاد

چند سالی است جشنواره‌های زمستانی در همدان مایه نشاط و سرزندگی مردم دیار باباطاهر را فراهم آورده و گرمای دلنشینی را برای کرسی‌های شب‌های بلند زمستانی فراهم می‌کند. امسال هم هفتمین جشنواره زمستانی با رویکرد جدید و برنامه‌ریزی بهتر برای مدت یک ماه از ۵ بهمن در حال تدارک است و این جشنواره بر آن است تا صنعت گردشگری در همدان از دوران کوتاه و زودگذر ۳ ماهه تابستان به روزهای پایدار در طول یکسال کامل توسعه و بسط داده شود.

بیشترین آداب و سنن ناب و منحصربه‌فرد مردم همدان به دلایل گوناگون در فصل‌های سرد پاییزی و زمستانی شکل گرفته و در روزگار کنونی نیز با رنگ و لعاب کمتری ساری و جاری است. آداب و سنن زمستانی مردمان همدان از تدارک آذوقه تا تنقلات مانند غلات، خشکبار، انواع ترشیجات و تجهیز در و دیوار و بام خانه و کرسی‌نشینی و همچنین متل‌های شیرین ایرانی و شاهنامه‌خوانی، همه و همه حاصل فصل‌های سرما و یخبندان و از سویی نیز فراغت مردمان این دیار در فصل سرما بوده و شاید هم هست که باید زنده بماند و نسل‌های آینده بتوانند فرهنگ و هویت اجداد و تبار خود را مرور کنند. در دنیا صنعت گردشگری به نسبت لازم و ملزومی از آثار و ابنیه پیشینیان و همچنین فرهنگ و سنت‌های مردم یک کشور تثبیت شده و رونق دارد. مردم کشورمان و همچنین آن دسته از گردشگران خارجی که به طور مطلق در فصل‌های بهار و تابستان به استان همدان سفر کرده‌اند، تاکنون فقط موفق به تماشای آثار تاریخی و سیاحتی استان شده و به ندرت با آداب و سنن مردمان اقلیم این استان کهن آشنا هستند. معرفی جاذبه‌های فرهنگی در وهله نخست وظیفه متولیان فرهنگی است، اما این مهم بدون مشارکت علاقه‌مندانه قشرهای مردم هر منطقه و اقلیم غیرممکن خواهد بود. رفتار و کردار مردم یک شهر مصداق واقعی فرهنگ غالب آن شهر است. بنابراین پایبندی به اصول فرهنگی از نوع گویش گرفته تا محصولات سنتی و بومی، یکی از ویژگی‌های مردم اصیل در هر کجا و هر بخش از کشور است. بنابراین مردم می‌توانند حتی با اصرار بر گویش و لهجه خود در برخورد با گردشگران، به نوعی تفاوت و ویژگی خود با اقوام دیگر را به نمایش گذاشته و به انگیزه حضور گردشگران در این شهر و دیار معنا و عینیت ببخشند. امسال هفتمین جشنواره زمستانی در همدان برای نخستین‌بار برای مدت یک ماه تدارک می‌شود و این بر عهده مردم شهر همدان و سایر شهرهای استان است که به انحای مختلف مشارکت کنند و شهر و زادگاه خود را شایسته تجلیگاه‌های همیشگی فرهنگ و هنر جلوه دهند.

shenide@hamedanpayam.com

شنیده‌ها

۱- مدیرکل گمرک همدان احتمالا فردا معارفه می‌شود. گویا قرار است جمال خشوعی که از نیروهای گمرک و بومی همدان است به عنوان مدیرکل جدید گمرک معرفی شود. گفتنی است، پیش از این نجفی، سرپرست گمرک همدان بود.

۲- استان همدان در گرامیداشت سالروز عملیات کربلای ۵ از برخی استان‌ها عقب است. گویا برخی استان‌ها با آنکه نقش کمتری در این عملیات داشته‌اند اما برنامه‌های مفصلی را پیش‌بینی کرده‌اند. گفتنی است عملیات «کربلای۵» در ۱۹ دی‌ماه سال ٦٥، یعنی ۱۵ روز پس از عملیات «کربلای٤» آغاز شد و ۵۳ شبانه‌روز ادامه داشت که در این عملیات غرورآفرین، نزدیک به ۸۰۰ نفر از دلاوران لشکر انصارالحسین(ع) به شهادت رسیدند که در میان آنها سرداران شهید «حسین کیانی»، «حسن مراد ابروزن»، «مُطّلِب قیصری»، «ناصر قاسمی»، «ستار ابراهیمی»، «قدرتا... دارابی»، «محمدعلی رفیعی»، «محمد شهبازی»، «یونس گنجی»، «هدایت پناه»، «محجوب و اسماعیل بیگی» به چشم می‌خورند.

۳- طرح دادپزشک بزودی در استان اجرا می‌شود. گویا این طرح با هدف کاهش مراجعات مردم و کم‌کردن بار کاری اداره کل پزشک قانونی در خصوص شناسایی علل و صدور گواهی فوت اجرا خواهد شد. گفتنی است، در مرحله نخست اجرای این طرح ابتدا فوتی‌های داخل بیمارستانی زیر پوشش قرار می‌گیرند و در مراحل بعدی فوتی‌های خارج از بیمارستان به این طرح افزوده خواهند شد.

٤- نهادهای متولی مبارزه با مواد مخدر استان خواستار توجه مجلس به تدوین قوانین مرتبط در مورد روانگردان‌های جدید شده‌اند. گویا این اقدام برای مقابله با موج سوم عرضه مواد مخدر و روانگردان‌های جدید در کشور که در حال گسترش است، انجام شده است. گفتنی است، در زمان حاضر ۳٤۸ نوع روانگردان جدید در جهان وجود دارد که استفاده از آنها در کشور در حال گسترش است.

۵- سازمان‌های همسو در شهرداری همدان ادغام می‌شوند. گویا این اقدام در راستای چابک‌سازی، ارتقای سطح خدمات و اعمال مدیریت واحد سازمان‌های همسو در اهداف انجام خواهد شد.

خبر

برگزاری انتخابات خانه مطبوعات ۲۹ دی‌ماه

انتخابات خانه مطبوعات استان ۲۹ دی‌ماه امسال برگزار می‌شود.

مدیرکل فرهنگ و ارشاد اسلامی استان همدان گفت: این انتخابات با سازوکار قانونی در زمان تعیین شده برگزار می‌شود.

فاضل عبادی افزود: ۷ نفر عضو شامل ۲ نفر مدیر مسئول محلی، ۳ نفر روزنامه نگار محلی، یک نفر نماینده یا سرپرست خبرگزاری‌ها و یک نفر نیز از بین سرپرستان نشریات سراسر استان انتخاب می‌شوند.

وی در گفت‌وگو با ایرنا با اشاره به اینکه ۱٦ دفتر نمایندگی خبرگزاری معادل ۳۸ درصد خبرگزاری‌های کشور در همدان فعال هستند، اظهار کرد: از ۳۲٤ پایگاه خبری موجود در کشور ۱٦ پایگاه متعلق به استان است و ۳۰ نشریه نیز در همدان دارای نمایندگی هستند.

رئیس خانه مطبوعات همدان نیز در این خصوص اظهار کرد: انتخابات مجمع عمومی فوق‌العاده برای تصویب اساسنامه و مجمع عمومی عادی برای انتخابات هیأت مدیره و بازرسان خانه مطبوعات استان ۲۹ دی‌ماه سال جاری در مجتمع شهید آوینی برگزار خواهد شد.

محمدرضا عارف افزود: عضویت ۲۷ نفر از ثبت‌نام‌کنندگان واجد شرایط پذیرفته شده و ۷ نفر از آنها به عضویت هیأت مدیره خانه مطبوعات استان در می‌آیند. وی با تأکید بر اینکه تاکنون هیچ مشکلی که منجر به تعویق افتادن انتخابات خانه مطبوعات شود رخ نداده است، یادآور شد: مراحل اجرایی کار مانند ثبت‌نام برای عضویت در این خانه انجام شده و همه چیز آماده برگزاری انتخاباتی سالم است.

رئیس خانه مطبوعات استان همدان تأکید کرد: نظارت بر کار انتخابات خانه مطبوعات در زمان رأی‌گیری از سوی نمایندگان اداره کل فرهنگ و ارشاد اسلامی اجرا می‌شود. وی با بیان اینکه تعداد شرکت‌کنندگان خبرگزاری‌ها تاکنون به حد نصاب نرسیده است، گفت: مسئولان خبرگزاری‌ها نیز باید برای حضور در انتخابات اقدام کنند.

مشکلات منطقه حصار امام خمینی بررسی شد

مشکل حمل‌ونقل و ترافیک از مهمترین مشکلات منطقه حصار امام خمینی(ره) است که باید با تدابیری در راستای رفع آنها اقدامات لازم انجام شود.

رئیس کمیسیون خدمات شهری، حمل‌ونقل، ترافیک و محیط زیست شورای اسلامی شهر همدان در بازدید از منطقه حصار امام خمینی(ره) ضمن بررسی مشکلات منطقه حصار امام(ره) با تأکید بر نصب تابلوهای راهنمایی اعم از توقف ممنوع، ایستگاه‌های اتوبوس و تاکسی در خیابان حصار امام خمینی(ره) افزود: لازم است خط‌کشی محدوده ایستگاه‌های اتوبوس و تاکسی انجام و سایبان ایستگاه اتوبوس و پارکسوار تاکسی نیز نصب شود. به گزارش روابط عمومی شورای اسلامی شهر همدان، کامران گردان با اشاره به مشکلات حوزه ترافیک تأکید کرد: در راستای حل مشکلات این منطقه بازگشایی معبر کوچه روبه‌روی ادب برای تسهیل در تردد در دستور کار قرار گرفت.

وی با اشاره به اهمیت سیما و منظر منطقه در حوزه خدمات شهری اظهار کرد: وجود سد معبر از مشکلات مهمی است که موجب افزایش مشکلات ترافیکی شده است و باید این وضعیت ساماندهی شود.

گردان از پیگیری جمع‌آوری معتادان خبر داد و افزود: مقرر شد ۲ ملک جهت احداث پارک سوار و مجتمع تجاری در حصار امام خمینی(ره) تملک شود.

پیام تاریخ، تمدن و فرهنگ مادستان
The Message Of Madestan's History & Civilization & Culture
روزنامه همدان پیام
۳
چهارشنبه ● ۱۷ دی‌ماه ۱۳۹۳ ● شماره ۲۲۵۷
خبر
khabar@hamedanpayam.com

۲۱۰ خانوار نیازمند، در مناطق محروم نهاوند شناسایی شدند

برای کمک و ارائه خدمات به خانواده‌های نیازمند و مستحق ۲۱۰ خانوار نیازمند در مناطق محروم نهاوند شناسایی شدند.
رئیس کمیته امداد امام خمینی(ره) شهرستان نهاوند گفت: در نخستین کارگروه ساماندهی مناطق ویژه اجتماعی شهرستان نهاوند در سالن شهدای فرمانداری از ابتدای سال جاری تاکنون به ۳۰ خانوار نیازمند در مناطق محروم و ویژه اجتماعی شهرستان نهاوند ۴۰۰ میلیون تومان وام خوداشتغالی پرداخت شده است.
به گزارش مهر، علی کاویانی ادامه داد: در ۹ ماه گذشته هزار و ۲۹۵ نفر توسط کمیته امداد امام خمینی(ره) نهاوند تحت پوشش بیمه قرار گرفتند که از این تعداد ۲۱۰ نفر در مناطق ویژه و محروم اجتماعی نهاوند ساکن هستند.
وی با اشاره به اینکه کمیته امداد امام خمینی(ره) به ۲۴۶ نفر از افراد نیازمند و مستحق که در مناطق محروم و حاشیه‌ای شهر نهاوند سکونت دارند به صورت ماهانه کمک مالی پرداخت می‌کند، گفت: ۲۰۰ دانش‌آموز در این مناطق از امکانات و خدمات این نهاد مردمی بهره‌مند می‌شوند.
رئیس کمیته امداد امام خمینی(ره) شهرستان نهاوند بیان کرد: رفع محرومیت، کمک به رفع مشکلات مناطق محروم و ایجاد توانمندی فکری، فرهنگی و معنوی جامعه هدف در این مناطق از اهداف کمیته امداد در خدمت‌رسانی است.
کاویانی با اشاره به برخی از مشکلات موجود در مناطق محروم شهرستان نهاوند، اضافه کرد: مباحث فرهنگی، اقتصادی و بهداشتی از عمده مشکلاتی است که در این مناطق به چشم می‌خورد.
وی گفت: فقرزدایی، کمک به خانوارهای نیازمند، توانمندسازی جامعه هدف و ارتقای سطح فرهنگ مددجویان از جمله اقداماتی است که در سطح مناطق محروم شهرستان نهاوند انجام شده است.

خبر

طرح‌های جدید شهرداری منطقه ۳ برای حل مشکلات سرگذر

سرگذر یکی از نقاط منطقه ۳ همدان است که میوه‌فروشان و برخی اصناف مرتبط با مواد غذایی، بهداشتی را در خود جای داده است.
این نقطه پرتردد از شهر مشکلات عدیده‌ای را به لحاظ وضعیت نابسامان دارد چنانچه سد معبر، فاضلاب و جمع شدن پس‌ماند اصناف موجب نارضایتی عابران و اصناف می‌شود.
به گزارش روابط عمومی شهرداری منطقه ۳، جلسه‌ای با حضور نمایندگان میوه‌فروشان سرگذر، مسئولان صنف و شهردار منطقه برای رفع مشکلات در محل حسینیه کوی گذر برگزار شد.
شهردار منطقه ۳ در این جلسه گفت: سال آینده برنامه‌های بسیار خوب و متنوعی برای ساماندهی سرگذر پیش‌بینی شده است.
میثم نوشادی افزود: از جمله برنامه‌های پیش‌بینی شده، ایجاد طرح ترافیک برای منطقه به منظور تردد بهتر و راحتی و امنیت شهروندان است.
همچنین پاکسازی دیوار مغازه‌ها، کف‌سازی و نصب کف‌پوش مناسب، ایجاد آب‌روهای مناسب برای جمع‌آوری آب‌های سطحی و نصب تابلوی معرفی سرگذر از جمله برنامه‌های شهرداری منطقه ۳ برای این نقطه تجاری است. بازار میوه‌فروشان سرگذر یکی از بزرگترین بازار میوه‌فروشان کشور است که بیش از ۳۰۰ مغازه عرضه میوه وجود دارد و روزانه بیش از ۲۰ هزار نفر برای تهیه میوه به آن مکان مراجعه می‌کنند.

رئیس بسیج سازندگی همدان:

حمایت از طرح‌های اقتصاد مقاومتی در اولویت بسیج است

بسیج سازندگی نمی‌گذارد طرح‌های اقتصاد مقاومتی به علت مشکلات مالی تعطیل شود.
رئیس بسیج سازندگی سپاه انصارالحسین(ع) همدان گفت: دلیل تعطیلی واحدهای تولیدی تنها مباحث مالی نبوده است، بلکه بیشتر مواقع آشنا نبودن مدیران این واحدها به نحوه مدیریت بازار و عرضه غیرمتعارف کالا در تعطیل شدن واحد نیز اثر داشته است.
شهرام صادقی در گفت‌وگو با ایرنا افزود: بسیج سازندگی علاوه بر حمایت مالی و تسهیلاتی از طرح تولیدی و اشتغالزای دوره‌های آموزشی "نحوه مدیریت بازار" برای مدیران واحدهای تولیدی برگزار کرده و در این نشست‌ها از توان اساتید مجرب و با تجربه بهره گرفته است.
وی یادآور شد: حمایت از واحدهای تولیدی تنها به ارائه تسهیلات بانکی ختم نشده بلکه بسیج سازندگی از مرحله نخست تا زمان به ثمر نشستن طرح بر روند اجرای آن نظارت دارد. صادقی گفت: برخی از واحدهای تولیدی مورد حمایت بسیج سازندگی به علت کاهش تقاضا در فصل‌های گرم یا سرد سال میزان تولید خود را کاهش می‌دهند ولی راکد یا تعطیل نمی‌شوند.
وی شعار بسیج سازندگی را "هر خانه یک کارگاه" بیان کرد و گفت: باید تمامی ملت ایران در هر رده و پستی حتی بانوان خانه‌دار در تولید سهیم باشند حتی در صورت تعریف نشدن سهم آنها در تولید باید در مدیریت مصرف نقش‌آفرین باشند.

هردم از این باغ بری می‌رسد

این‌بار بی.آر.تی

▪ شورای ترافیک روز گذشته با اشاره به اینکه اعتباری برای اجرای طرح ندارد و با اصرار معاون حمل و نقل شهرداری درباره اجرای طرحی صحبت کرد که آینده آن مانند بسیاری از طرح‌ها ازجمله پیاده‌راه و یک طرفه کردن تعیین محدوده ترافیک و غیره در ۵ ساله گذشته مبهم است.

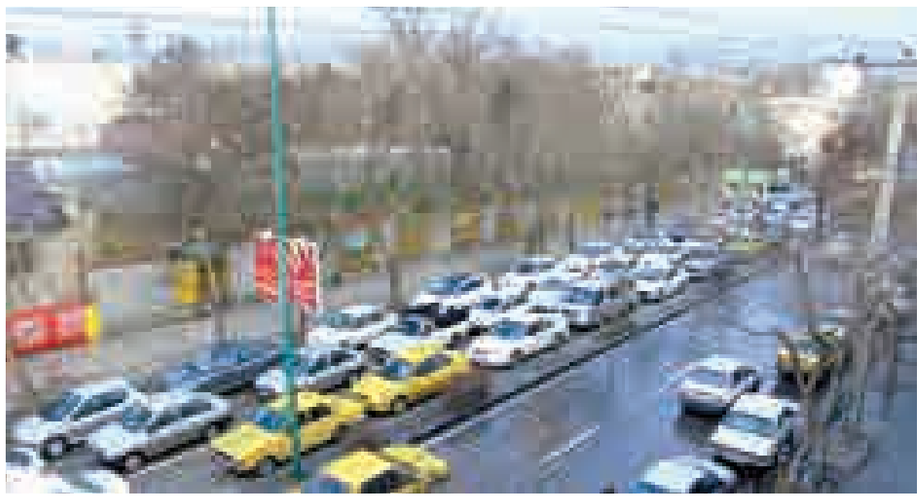

یک رویداد همیشگی که حتی در بین عوام هم قابل پیش‌بینی است، شلوغی روزافزون ترافیک شهرها و رشد قارچ‌گونه انواع خودرو در خیابان‌هاست.
هر شهروند همدانی در هر گوشه‌وکنار این شهر بزرگ به خوبی می‌داند که اگر هر صبح برای کار و معاش از خانه بیرون بزند، به شمار فزاینده انواع خودرو در هر کوی و برزن و خیابان اضافه شده است. البته با یک حساب دو دو تا، چهار تا می‌توان گره ترافیکی شهر را حل کرد که در پاسخ هم می‌شنوی «دست ما کوتاه و خرما بر نخیل»؛ یعنی اینکه خیلی از گره‌های کور ترافیکی در همدان فقط با پول و اعتبارات کافی حل می‌شود. از مدیران بارها شنیده‌ایم که ۰۵ درصد مشکلات ترافیکی شهر، فرهنگی است و اما و اگرهای دیگر. در نهایت هم به پیچیدن نسخه‌ای ختم می‌شود که آیا بشود یا نشود؟! در حال حاضر، شلوغی ترافیک شهری در همدان به تمام نقاط شهر کشیده شده است و اگر امکانات و بودجه کافی وجود داشته باشد تقریباً دردش دوا می‌شود.
شورای ترافیک شهرستان همدان دیروز ۲ ساعت زمان خود را به عملکرد معاونت حمل‌ونقل و ترافیک شهرداری همدان اختصاص داد و اینکه در کنار مطرح کردن مشکلات فرهنگی ترفیک در شهر، مباحثی چون بی.آر.تی و... مطرح شد.
برخی اعضا از جمله صدا و سیما به مشکلات کارشناسی طرح‌ها اشاره داشتند. از طرفی هم، معاون ترافیک شهرداری بر نبود فرهنگ‌سازی ترافیک در تبلیغات این رسانه ایراد گرفت و اینکه با نبود اعتبارات و این هزینه‌ها نمی‌توان شق‌القمر کرد.
فرماندار همدان در این شورا گفت: نظم ترافیکی بر نظم اجتماعی اثرگذار است. هرچقدر هم در زمینه ناوگان حمل‌ونقل تلاش کنید با این وضعیت نامطلوب ترافیکی، بر موضوع فرهنگی همچنان تأکید است و باید رسیدگی شود، زیرا مهمترین گذرگاه‌های شهر به پایانه تبدیل شده است.
علی تعالی از وضعیت نابسامان ساماندهی اتوبوس‌ها در خیابان‌های بوعلی و شهدا گلایه دارد و اینکه اتوبوس‌ها تمام خیابان‌ها را گرفته‌اند؛ می‌توان طوری برنامه‌ریزی کرد که اتوبوس‌ها قبل از سوار کردن مسافر در ایستگاه توقف کنند و باید برای هر خیابان حد نصابی وجود داشته باشد. وی وضعیت رانندگی در همدان را عجیب دانست و افزود: در همدان نه عابر و نه راننده هیچ یک مقررات را رعایت نمی‌کنند حتی اگر نیاز باشد، مانند تهران نرده‌کشی هم انجام شود.
وی همچنین در بخشی دیگر سخنانش گفت: با توجه به اینکه طرح بی.آر.تی مصوبه شورای‌عالی ترافیک را دارد؛ اما باید زیرساخت‌ها نیز فراهم شود. البته در تهران اکثر طرح بی.آر.تی، عموماً مستقیم هستند و با کم‌عرض بودن خیابان‌ها باید همه جوانب را در نظر گرفت تا عرض معابر دیده شود.
تعالی، اجرای طرح زوج و فرد را در برخی نقاط همدان آن‌هم در ساعات شلوغی پیشنهاد داد، زیرا دسترسی نقاط این شهر به سایر نقاط قابل مقایسه با تهران نیست.
وی نبود پایانه برای اتوبوس‌های شهر را معضلی دانست و اینکه زمانی که طرح بی.آر.تی اجرا شود، تعداد اتوبوس‌ها هم باید افزایش یابد و به طور قطع، پایانه ضرورت پیدا می‌کند.
معاون حمل‌ونقل ترافیک شهرداری همدان

مقدمات اجرای طرح بی.آر.تی، چون خرید اتوبوس و پشتیبانی کار در شهر دیده شده است تا در شورای پژوهشی شورای اسلامی مصوب شود

هم نمود عملکرد مدیریت شهر را بر مبنای خردجمعی خواند و اینکه حوزه ترافیک، پازلی است که در صورت بروز مشکل همچون شبکه عمل می‌کند و باید تمام موارد آن دیده شود.
عباس صوفی گفت: شعار ترافیکی ما روان‌سازی و ایمن‌سازی است و از اقدامات کوتاه‌مدت، میان‌مدت و بلندمدت سخن گفت و اینکه برای رسیدن به نقطه حداکثری استاندارد، زمان داریم و باید کار کنیم.
وی طرح جامع ترافیکی را سند راهبردی و فرادستی خود مطرح کرد که مصوبات شورا هم در دستور کار است.
صوفی یکی از بزرگترین کارهای در دست اجرای همدان را طرح مطالعات بی.آر.تی اعلام کرد که البته اگر اجرایی شود. این طرح تا افق ۵۰۴۱ برای شهر همدان دیده شده است و انتظاری که برای خطوط ریلی وجود داشت هم به تصویب نرسید.
همچنین مطالعات بی.آر.تی به مدت یکسال از سوی مشاور آغاز شده است و عملیات اجرایی ۳ ماه دیگر شروع می‌شود. پیشنهاد مشاور این است که خطوط از شریعتی آغاز شده و از باباطاهر خارج شود و از شهدا آغاز و از تختی خارج شود که در مجموع وارد میدان نخواهند شد. همچنین به همراه این طرح به علت درگیری آنها، طرح خیابان بوعلی و میدان امام(ره) هم اجرا خواهد شد. سه کریدور اصلی شهر مشخص شده و اگر به تصویب شورای شهر برسد، در شورای ترافیک استان طرح خواهد شد. همچنین باید گفت مقدمات اجرای طرح بی.آر.تی، چون خرید اتوبوس و پشتیبانی کار در شهر دیده شده است تا در شورای پژوهشی شورای اسلامی مصوب شود.
وی به فرض اینکه بی.آر.تی هم اگر مصوب نشده است، گفت: در همدان به لحاظ توپوگرافی امکان ایجاد مترو در شهر نیست، همچنین برای مونوریل هم ۳ هزار میلیارد نیاز است که ۲ ساله انجام می‌شود، اما در توان کسی نیست؛ پس بهترین راه‌حل برای شهر همدان بی.آر.تی است.
صوفی با بیان اینکه نمی‌توان ترافیک را نقطه‌ای، بلکه باید شبکه‌ای حل کرد، گفت: در حوزه‌های مختلفی مشاور داریم و سعی شده در اقدامات انجام شده از مشاور استفاده شود که تاکنون بیش از ۰۹ درصد مؤثر بوده است. معاون حمل‌ونقل ترافیک شهرداری اظهار کرد: از آنجایی که هیچ وقت ترافیک خنثی نمی‌شود، بلکه پویا و هوشمند است؛ فقط باید مدیریت شود. همچنین ایجاد تقاطع برای مدیریت ترافیک در محل‌هایی مانند میدان جهاد، ۳ راهی شکریه و میدان سپاه و عین‌القضات انجام شده و ۰۱ نقطه نیز بررسی شده تا چراغ راهنمایی‌ورانندگی نصب شود. در آینده نزدیک تعداد تقاطع‌های شهر همدان بین ۰۳ تا ۰۴ خواهد بود.
صوفی از هوشمندسازی ترافیک گفت و اینکه در ۰۵۱ نقطه از شهر همدان نصب دوربین نظارت تصویری و در ۰۵ نقطه هم دوربین ثبت تخلف نیاز است که ۲ سال به طول می‌انجامد. البته در ۰۲ نقطه از شهر همدان دوربین نظارت تصویری وجود دارد که تا پایان سال تعداد این دوربین‌ها به ۰۴ نقطه و تعداد دوربین‌های ثبت تخلف نیز ۲ مورد بوده که به ۰۱ نقطه خواهد رسید.
به گفته وی، در حال حاضر ۳۱ پل عابر پیاده در همدان وجود دارد که چهار پل مکانیزه شده و ۸ پل نیز تا پایان سال نصب می‌شود. همچنین به دلیل محدودیت مکانی نمی‌توان برای پل عابر پیاده در برخی نقاط شهر از پله برقی استفاده کرد که از آسانسور استفاده می‌شود. البته حدود ۷ میلیارد تومان قرارداد نصب پله برقی و آسانسور پل‌های عابر پیاده شهر همدان است که تا پایان سال انجام خواهد شد که در نهایت در ۳ ماه نخست سال آینده نصب می‌شوند.
صوفی از افتتاح تقاطع بعثت همدان تا پایان اردیبهشت‌ماه سال آینده و تقاطع آیت‌ا... نجفی پایان اردیبهشت یا اوایل خرداد سال آینده خبر داد و اینکه پس از پروژه بعثت، پروژه تقاطع سعیدیه آغاز می‌شود. همچنین پروژه میدان سپاه در مرحله شناسایی پیمانکار است و اوایل سال آینده عملیات اجرایی تکمیل تقاطع میدان سپاه و تکمیل تقاطع فرهنگیان آغاز خواهد شد.
وی همچنین از ساماندهی حدود ۸ هزار وانت در همدان گفت که ۹ شرکت در این راستا ایجاد شده است.
معاون حمل‌ونقل ترافیک شهرداری از مدیریت و ساماندهی بازار شهر در قالب طرحی گفت و اینکه کل بازار در رینگ اول شهر ساماندهی خواهد شد که اگر در شورا مصوب شود، آرامش به آن برمی‌گردد.
رئیس شورای ترافیک استانداری همدان هم بر مواد قانونی تأکید کرد و اینکه در بودجه امسال مقرر شده تا پیاده‌راه در مسیر گردشگری شهر همدان (آرامگاه، امام خمینی(ره)، خیابان اکباتان و تپه هگمتانه) مصوب و بررسی شود، زیرا بازار و همجواری با بافت قدیمی بازار و موقعیت تاریخی آن تأمل مدیریت شهری را می‌طلبد.
امیررضا یوسفیان بر ارائه پیش‌نیاز توسط مشاور تأکید کرد و از همگان خواست تا طرح‌هایی که نیاز به بررسی همه‌جانبه و مطالعات برای سیر مراحل قانونی دارد، قبل از هر اقدامی مصوبه اجرایی بگیرد.
به گفته وی، مدیریت شهری، چون سلول زنده‌ای است که نیازهای شهر را نمی‌توان یک شبِ مدیریت کرد؛ اما نیاز در تولید فکر است و اینکه برخی طرح‌ها و تصمیمات موضعی خواهد بود و شاید پاسخ ندهد که هزینه بر عموم تحمیل شود.

بازتاب

اطلاعیه‌ای پس از نشست مطبوعاتی مدیرکل

نطق خجسته نماینده مردم همدان و فامنین در مجلس که بیشتر به مباحث آموزش‌وپرورش و معیشت فرهنگیان پرداخت، همزمان شد با نشست فصلی مدیرکل آموزش‌وپرورش که به دنبال اطلاع‌رسانی از وضعیت آموزش‌وپرورش بود.
آن چیزی که نماینده مجلس در فصل تصویب بودجه مطرح کرد، برگرفته از مطالبات فرهنگیان بود که نسبت به پایین آمدن قدرت خرید و عدم اعمال ضریب‌های مصوبه دولت در حکم‌های حقوقی بود و وی خواستار اعمال قانون خدمات کشوری همچون وزارتخانه بهداشت و درمان بود.
اما اعمال ۲۰ درصد ضریب افزایش معلمان ابتدایی و طرح وضعیت بودجه و کمبود آن موضوعی بود که فولادوند به دنبال اطلاع‌رسانی و مطالبه از مجلس برای توجه به اعتبارات این وزارتخانه و بخصوص استان بود.هر چند مدیرکل در مصاحبه مطبوعاتی درباره نطق خجسته و اینکه این نطق بیشتر برای جلب آرا انتخاباتی بوده نیز اظهاراتی داشته اما آنچه که در نشست مطبوعاتی فولادوند مطرح شد بیشتر به سمت پرسش‌های مطرح شده از قبل برای استخدام‌ها و طرح‌ها و اقدامات گذشته رفت و مطالبه از مجلس برای اعمال نظر در رقم بودجه آموزش‌وپرورش را کمرنگ کرد.
فولادوند در این زمینه با طرح اینکه همه به مشکلات معلمان واقف هستند و چه خوب است در کنار طرح مشکلات به ارائه راهکارها نیز پرداخته شود.
موضوعی که در فصل تصویب بودجه از نمایندگان مجلس می‌توان انتظار داشت در بهترین اقدام اصلاح بودجه و افزایش ارقام مربوطه به وزارتخانه‌ای که ۹۵ درصد هزینه‌های آن جاری است، می‌باشد.
با این حال روابط عمومی آموزش‌وپرورش استان با صدور اطلاعیه‌ای در رابطه با پوشش نشست مطبوعاتی مواردی را مطرح کرده است که بدون تغییر و در ادامه مطالب مطرح شده منتشر می‌گردد.

متن این اطلاعیه به شرح زیر است:

▪ به استحضار می‌رساند در مصاحبه مدیرکل محترم آموزش‌وپرورش استان با خبرنگاران که در روز دوشنبه ۹۳/۱۰/۱۵ انجام شد، برخی جراید در انعکاس خبر این نشست بگونه‌ای دیگر عمل کرده و مطالب را به سمت و سوی مورد نظر خود هدایت نموده‌اند.
روابط عمومی آموزش‌وپرورش استان ضمن قدردانی از رسانه‌هایی که اخبار را صادقانه و شفاف منتشر می‌کنند، ذکر چند نکته را جهت تنویر افکار عمومی و جلوگیری از بروز برخی شائبه‌ها، ضروری می‌داند.
۱- فعالان رسانه‌ها همدان از گذشته تا امروز نشان داده‌اند که افرادی متعهد، دلسوز و مردمی هستند که هدف آنها اطلاع‌رسانی صحیح و خدمت به مردم است، هرچند بعضی وقت‌ها اقداماتی که شاید سهوی باشد باعث برداشت‌های مختلف شده که نمونه آن انعکاس نشست خبر اخیر مدیرکل محترم آموزش‌وپرورش استان است.
۲- آموزش‌وپرورش دستگاهی فرهنگی با هزاران فرهیخته در نظام تعلیم و تربیت است که قصد ورود به بازی‌های سیاسی را نداشته و ندارد و عملکرد امروز این دستگاه فرهنگی در استفاده از مدیران با تجربه، دلیلی بر این مهم است.
۳- سخن اصلی مدیرکل محترم آموزش‌وپرورش در خصوص معیشت فرهنگیان که یکی از خبرنگاران آن را مطرح نمودند، این بود که برخی نمایندگان محترم این روزها سعی دارند با نطق‌های طولانی خود در این زمینه نوعی فرافکنی کرده و موضوع معیشت معلمان را که تازگی هم ندارد، مصادره به مطلوب کنند.
نکته حائز اهمیت در این خصوص ارائه راهکار و تصویب مصوباتی از سوی مجلس شورای اسلامی است که دکتر فولادوند بر آن تأکید نمود، اما متأسفانه برخی از جراید آن را بسیار کم رنگ جلوه داده‌اند.
٤- در خصوص عملکرد مدیران سابق به‌ویژه وزیر محترم آموزش‌وپرورش در دولت قبل که موضوع سؤال یکی از خبرنگاران بود، مدیرکل آموزش‌وپرورش به صراحت تأکید کرد که وزرای سابق آموزش‌وپرورش صاحبنظرانی هستند که باید از دیدگاه‌های سازنده آنها استفاده شود. هرچند اشاره ای هم به اشتباهات و بعضاً حرکت‌های شتابزده در گذشته شد، اما در عین حال بر این موضوع نیز تأکید گردید که نباید تلاش‌های آنها را نادیده گرفت.
در این زمینه با کمال تاسف برخی‌ها موضوع را بگونه‌ای تأمل‌برانگیز بزرگ جلوه داده و سعی در ایجاد نوعی تقابل داشته‌اند که با اصول و حرفه رسانه‌ای و رسالت خبرنگاران مغایرت دارد.
۵- برخلاف انعکاس خاص این نشست در بعضی رسانه‌ها، به اطلاع مردم شریف و ولایت‌مدار همدان می‌رساند تخریب یا تضعیف هیچ نهاد یا فردی مدنظر نبوده است، هرچند که عملکردهای گذشته قابل نقد است، اما نمی‌توان خدمات مدیران گذشته را نیز فراموش کرد. ضمن این که هدف از بیان نقدها، اصلاح روند و کمک به بهبود وضعیت فعلی فرهنگیان است.
٦- از رسانه‌ها انتظار داریم خواسته‌های برحق فرهنگیان را از دولت و مجلس شورای اسلامی مطالبه کنند و ازپرداختن به مسائل حاشیه‌ای پرهیز نمایند.
اداره اطلاع رسانی و روابط عمومی آموزش‌وپرورش استان همدان

فراخوان اعطای تسهیلات به فعالان حوزه مد و لباس

بر اساس تفاهم‌نامه منعقد شده بین وزارت فرهنگ و ارشاد اسلامی (صندوق اعتباری هنر) و صندوق مهر امام رضا(ع)؛ کارگروه ساماندهی مد و لباس کشور به نمایندگی از جانب صندوق اعتباری هنر و مهر امام رضا(ع) نسبت به اعطای تسهیلات حمایتی به واجدین شرایطی که در حوزه مد و لباس کشور به فعالیت می‌پردازند اقدام خواهد کرد.

اهداف

۱-کاربردی ساختن الگوهای موردتأیید کارگروه ساماندهی مد و لباس معاونت امورهنری وزارت فرهنگ و ارشاد اسلامی
۲- کمک به چرخه طراحی و تولید پوشاک ایرانی- اسلامی
۳- ایجاد اشتغال برای دست‌اندرکاران این حوزه وحمایت از افراد توانمند و کارآفرین در عرصه هنر- صنعت پوشاک

شرایط

طرح‌های معرفی شده باید در قالب پشتیبان یا تعاونی بوده و یا اینکه قابلیت پیاده‌سازی به صورت بخشی از یک خوشه، شبکه و یا زنجیره، تولید یا توزیع را داشته لذا طرح‌هایی که نیاز به مجوز خاصی از دستگاه ذیربط دارند با ارائه مجوزهای مربوطه قابل بررسی و پرداخت خواهد بود.
تمامی طرح‌ها می‌بایست علاوه بر بررسی و تأیید اولیه در کمیته مشترک استانی؛ شرایط لازم جهت بررسی و تطبیق با ضوابط و مقررات وزارت فرهنگ و ارشاد اسلامی مورد تأیید صندوق هنر و معاونت ساماندهی و توانمندسازی وزارت فرهنگ و ارشاد اسلامی را داشته باشد.

سقف پرداخت تسهیلات حداکثر یک میلیارد ریال بوده که به صورت مرحله‌ای و متناسب با پیشرفت کار و تأیید آن توسط کارشناسان ذیربط پرداخت می‌شود لذا متقاضیان می‌بایست علاوه بر توانایی مالی لازم برای تأمین سهم آورده خود به میزان ۲۰ درصد از مجموع سرمایه ثابت و سرمایه در گردش مورد نیاز طرح، استطاعت مناسب جهت برآوردن دستورالعمل‌ها، مقررات و ضوابط جاری صندوق مهر امام رضا(ع) در تشکیل پرونده و بازپرداخت تسهیلات را داشته باشد.

برای کسب جزئیات و شرایط اعطای تسهیلات به دفتر صندوق اعتباری هنر استان واقع در مجتمع فرهنگی هنری بوعلی‌سینا همدان مراجعه نمایند.

آگهی مزایده اجاره اراضی دیم واقع در همدان

نظر به اینکه شعبه شرکت توسعه اموال سینا در استان مرکزی به نمایندگی از سازمان اموال و املاک بنیاد مستضعفان

قصد اجاره اراضی دیم‌زار خود واقع در همدان را از طریق مزایده دارد لذا متقاضیان محترم می‌توانند همه روزه به استثناء ایام تعطیل و روزهای پنجشنبه از تاریخ ۹۳/۱۰/۱۱ لغایت ۹۳/۱۰/۲۶ از ساعت ۷:۳۰ الی ۱۶ برای کسب اطلاعات بیشتر و اخذ فرم شرکت در مزایده به آدرس همدان، خیابان میرزاده عشقی کوچه شهید علیرضا غفاریان، طبقه سوم دفتر نمایندگی اموال و املاک استان همدان مراجعه یا با تلفن‌های ۸۲۵۵۵۴۳-۰۸۱۳ و ۳۲۲۱۶۰۳۰-۳۲۲۱۵۹۵۰-۰۸۶ تماس حاصل فرمایند.
بازگشایی پاکت‌های مزایده رأس ساعت ۹ صبح روز شنبه مورخه ۹۳/۱۰/۲۷ در محل این شعبه به آدرس اراک، خیابان فلسطین، روبروی بیمارستان قدس برگزار و حضور متقاضیان الزامی باشد.

پلاک ثبتی	مساحت	نوع ملک	منبع آبی	قیمت پایه به ریال	مبلغ ۵درصد به ریال	توضیحات
بخشی از پلاک ۹/۱۴۶۰ اصلی (دام و طیور)	حدوداً ۱۸ هکتار	زمین دیم	ندارد	۳۰/۰۰۰/۰۰۰	۱/۵۰۰/۰۰۰	تمامی هزینه‌های جاری از قبیل کاشت، داشت، برداشت و... از تاریخ انعقاد قرارداد تا پایان مدت اجاره به عهده مستأجر است
بخشی از پلاک ۷ اصلی (اراضی سنجونه)	حدوداً ۲ هکتار	زمین دیم	ندارد	۳۰/۰۰۰/۰۰۰	۱/۵۰۰/۰۰۰	تمامی هزینه‌های جاری از قبیل کاشت، داشت، برداشت و... از تاریخ انعقاد قرارداد تا پایان مدت اجاره به عهده مستأجر است

پیام تاریخ، تمدن و فرهنگ مادستان
The Message Of Madestan's History & Civilization & Culture
روزنامه همدان پیام
۴
چهارشنبه ● ۱۷ دی‌ماه ۱۳۹۳ ● شماره ۲۲۵۷
ایران و جهان
siasat@hamedanpayam.com

خبر

برای اساتید پرونده‌سازی نشود

رئیس مجمع تشخیص مصلحت نظام با بیان اینکه فضای دانشگاه باید فضایی برای انجام فعالیت‌های علمی، پژوهشی و تحقیقاتی باشد، گفت: مدیران دانشگاه‌ها حق ندارند برای اساتید به خاطر مباحث تحقیقاتی پرونده درست کنند.

به گزارش ایرنا، آیت‌ا... اکبر هاشمی رفسنجانی روز سه‌شنبه در همایش سراسری معاونان و مدیران فرهنگی و اجتماعی دانشگاه آزاد اسلامی افزود: این همایش می‌تواند آرامشی به مردمی بدهد که نگران فرهنگ و عقاید اسلامی در دانشگاه‌ها هستند.

وی، آزادی و اسلامی را دو پیوند برای تشکیل دانشگاه آزاد اسلامی دانست.

پارلمان

صداوسیما عذرخواهی کند

نماینده مردم زاهدان در مجلس شورای اسلامی با انتقاد از یکی از برنامه‌های تلویزیونی که هموطنان سیستانی را مورد تمسخر قرار داده بود، گفت: متأسفانه در برنامه‌ای که در شبکه ۳ پخش شد گویش سیستانی را به تمسخر گرفتند که باید مسئولان این شبکه از مردم عذرخواهی کنند. به گزارش ایسنا، حسینعلی شهریاری در تذکری شفاهی در جلسه علنی مجلس شورای اسلامی اظهار کرد: اینکه در برنامه‌ای تلویزیونی با شکلک گویش سیستانی و با دلقک بازی یک قومیت را تمسخر کنند، قابل قبول نیست. وی ادامه داد: باید مسئولان شبکه ۳ سیما عذرخواهی کنند؛ در صداوسیما که دانشگاه محسوب می شود تمسخر غیرقابل قبول است.

خبر

خط قرمز ایران با گروهک‌های تروریستی

احمدرضا پوردستان، فرمانده نیروی زمینی ارتش جمهوری اسلامی ایران گفت: در ۴۰ کیلومتری عمق خاک عراق برای گروهک‌های تروریستی خط قرمز کشیدیم. وی روز سه‌شنبه در گفت‌وگو با ایرنا با بیان این مطلب افزود: زمانی که گروهک تروریستی و تکفیری داعش از مرزهای غربی عراق وارد این کشور شد و به نزدیکی مرزهای ایران رسید، نیروی زمینی ارتش برای سرکوبی این گروهک تروریستی آمادگی کامل داشت. وی افزود: در آن زمان علاوه بر آمادگی کامل در مرزها خط قرمزی در ۴۰ کیلومتری عمق خاک عراق ترسیم کردیم.

خبر

جلسات سخنگوی وزارت کشور با خبرنگاران برگزار می‌شود

رئیس مرکز اطلاع رسانی و امور بین‌الملل وزارت کشور از برگزاری منظم جلسات سخنگوی وزارت کشور به صورت ماهیانه با خبرنگاران خبر داد.

به گزارش تسنیم، دین‌پرست رئیس مرکز اطلاع رسانی و امور بین‌الملل وزارت کشور در جلسه هم‌اندیشی با اصحاب رسانه از برگزاری جلسات منظم نشست خبری حسینعلی امیری، سخنگوی وزارت کشور با اصحاب رسانه خبر داد و گفت: این جلسات هر ماه یکبار برگزار خواهد شد و سؤالات مختلف مربوط به حوزه وزارت کشور پاسخ داده خواهد شد.

وی افزود: نخستین نشست خبری سخنگوی وزارت کشور تا قبل از پایان ماه جاری برگزار خواهد شد.

رئیس مرکز اطلاع رسانی و امور بین‌الملل وزارت کشور در ادامه با اشاره به اصول سوم و بیست‌وچهارم قانون اساسی، اظهار کرد: اطلاع‌رسانی دقیق و شفاف‌سازی امور مربوط از موارد مود تأکید دولت بوده و در این راستا با توجه به حکمی که رحمانی‌فضلی، وزیر کشور به بنده ابلاغ کرده‌اند بر خود تکلیف می‌دانم که تعامل دوسویه و سازنده با اصحاب رسانه را مورد توجه قرار دهم.

دین‌پرست اضافه کرد: اگر تا به امروز نقصی در کارها وجود داشته قطعاً با همت و کمک رسانه‌ها می‌توانیم این خلأها را برطرف کنیم و امیدوارم در جلسه بعدی که با خبرنگاران رسانه‌ها برگزار می‌کنیم این نقص‌ها و گلایه‌ها برطرف شوند و ما روسفید باشیم.

وی با بیان اینکه ما از نقد رسانه‌ها نیز استقبال می‌کنیم، به گلایه‌های مطرح شده در حوزه امنیتی و انتظامی وزارت کشور اشاره کرد و افزود: با تمام وجود در خدمت رسانه‌ها هستم البته اطلاع‌رسانی باید به روشنگری و ایجاد امید در سطح جامعه منتهی شود.

رئیس مرکز اطلاع رسانی و امور بین‌الملل وزارت کشور در پایان با تأکید بر اینکه نباید در فرایند انتشار اخبار دقت را فدای سرعت کنیم، خاطرنشان کرد: هر دو طرف باید به دولت در پیشبرد اهداف کمک کنیم، تلاش شود تعهداتی که داریم، صورت بگیرد و از انعکاس اخباری که به اعتبار دولت خدمتگذار و امید و اعتماد مردم آسیب وارد می‌کند پرهیز کنیم.

آغاز چانه‌زنی نفتی تهران مسکو

وزیر نفت با اشاره به انجام مذاکراتی با روسیه به عنوان بزرگترین تولید کننده نفت غیر اوپک، اعلام کرد: پیشنهاد کاهش تولید نفت به روس‌ها ارائه شده و مذاکرات با این کشور برای کاهش تولید نفت ادامه دارد.

بیژن زنگنه در گفت‌وگو با مهر در پاسخ به این سؤال که با توجه به تأثیرگذاری روسیه در بازار نفت غیر اوپک و تولید ۱۰ میلیون بشکه‌ای نفت روس‌ها آیا مذاکراتی با روسیه برای کاهش تولید نفت انجام شده است؟ گفت: در حال مذاکره با روسیه هستیم.

وزیر نفت ایران تأکید کرد: در این باره تاکنون مذاکراتی با روسیه انجام شده است، ولی هنوز به جمع‌بندی نهایی دست نیافته‌ایم.

این عضو کابینه دولت تدبیر و امید با یادآوری اینکه تاکنون در چند مرحله با روسیه مذاکره کرده‌ایم، اظهار کرد: ولی بازهم نیاز است که با روس‌ها مذاکره کنیم که روند مذاکرات با روسیه برای دستیابی به توافق ادامه می‌یابد. زنگنه، هفته جاری هم در جمع خبرنگاران با رد پیوستن روسیه به سازمان اوپک در خصوص برگزاری نشست فوق العاده اوپک، گفته است: برگزاری نشست اضطراری به تنهایی مشکلی را حل نمی کند، مهم این است که اعضای اوپک برای جلوگیری از کاهش قیمت نفت به اجماع برسند و اقدامی در جهت کاهش تولید انجام دهند.

وزیر نفت با اعلام اینکه در نشست ۱۶۶ اوپک هشت کشور دنبال کاهش تولید ۱٫۵ میلیون بشکه‌ای بودند و ۴ کشور دیگر به دنبال تثبیت سقف تولید اوپک در سطح ۳۰ میلیون بشکه در روز بودند، تصریح کرده است: اگر نشست ۱۶۶ به عقب انداخته می شد ۱۰ دلار در هر بشکه سود می کردیم.

سقوط قیمت نفت به کمتر از ۵۰ دلار

به گزارش مهر، در ادامه سقوط آزاد قیمت طلای سیاه در بازار جهانی، برای نخستین‌بار از آوریل سال ۲۰۰۹ میلادی تاکنون قیمت نفت خام آمریکا به زیر ۵۰ دلار در هر بشکه سقوط کرد.

یکی از دلایل سقوط قیمت نفت در بازارهای جهانی تولید زیاد نفت توسط آمریکا و برخی کشورها اعلام شده است.

بر این اساس روز گذشته قیمت نفت خام سبک آمریکا برای تحویل در ماه فوریه در بازار نیویورک به قیمت ۴۹/۹۵ دلار در هر بشکه فروخته شد. نفت برنت نیز ۵۳/۰۸ در هر بشکه معامله شد.

از سوی دیگر عربستان، بزرگترین صادرکننده نفت جهان، فاش کرد که ششمین‌بار از ماه ژوئن تاکنون به خریداران اروپایی نفت خود تخفیف داده است تا همگام با کاهش قیمت جهانی نفت، قیمت نفت خود را کم کرده باشد.

وزیر امور خارجه:

تیم مذاکره‌کننده هیچ هدف سیاسی و جناحی را در مذاکرات دنبال نخواهد کرد

دولت و تیم مذاکره کننده هسته‌ای هیچ هدف سیاسی و جناحی را در مذاکرات دنبال نکرده و نخواهد کرد.

به گزارش ایرنا، محمدجواد ظریف که در جلسه علنی روز سه‌شنبه مجلس برای پاسخگویی به سؤالات جمعی از نمایندگان مجلس حضور یافت، افزود: بنده کمترین، با بیش از ۳ دهه مطالعه و تجربه و تدریس در سیاست خارجی عمیقاً اعتقاد دارم که جناحی شدن سیاست خارجی نقطه بی‌بازگشت شکست آن است و هزینه‌کردن از منافع ملی برای اهداف جناحی و سیاسی، گناهی نابخشودنی است.

وزیر امور خارجه گفت: به همین دلیل بحث هسته‌ای بر مبنای فتوای درخشان مقام معظم رهبری طراحی شده است و به عنوان یک امر ملی و فراجناحی پیگری می‌شود و ما از منافع همه مردم دفاع می‌کنیم و اهداف عالی کشور را مدنظر قرار می دهیم و یقین دارم همه برادران و خواهران در خانه ملت هم همین هدف را دنبال می‌کنند.

سؤالات کریمی قدوسی و ۴۰ نماینده از ظریف

سخنگوی کمیسیون امنیت ملی و سیاست خارجی مجلس شورای اسلامی گزارش این کمیسیون مبنی بر پرسش جواد کریمی قدوسی، نماینده مردم مشهد و پرسش مشترک ۴۰ نفر از نمایندگان را از وزیر امور خارجه قرائت کرد.

سؤال اول مبنی بر این است که دلیل نادیده گرفتن مصادیق حقوق هسته‌ای ملت ایران در موافقتنامه ژنو چیست؟

سؤال دوم: آیا وقت آن نرسیده با پشتوانه این ملت انقلابی و شهدای این مرز و بوم در مقابل اهانت‌های مقامات آمریکا و رفتارهای غیردیپلماتیک مقامات متبکر غربی عکس‌العمل انقلابی در وزن وزیر امور خارجه جمهوری اسلامی نشان بدهید و از خوشبینی به این مقامات فریبکار و غیر قابل اعتماد غربی و آمریکایی بکاهید؟

سخنگوی کمیسیون امنیت ملی و سیاست خارجی مجلس افزود: ظریف در پاسخ به این پرسش با اشاره به این نکته که یقین داشته باشید که از حقوق ملت و فرمایشات رهبر معظم انقلاب کوتاه نخواهیم آمد، ادامه داد که محدودیت‌ها تنها در بازه زمانی مذاکرات است؛ کریمی قدوسی نهایتاً از پاسخ وزیر قانع نشد و کمیسیون قلمرو سؤال را ملی تشخیص داد.

وزیر امور خارجه در پاسخ به این سؤالات گفت: قدرت ایران از عوامل متعدد طبیعی، انسانی، اعتقادی، دفاعی و سیاسی نشأت می‌گیرد که برجسته‌ترین آن فرهنگ استقلال‌طلبی، عزت‌مداری، اعتماد به نفس و مقاومت مردم دلاور ایران است که همانا گفتمان اصیل انقلاب اسلامی، یادگار امام راحل و تأکید مکرر رهبر معظم انقلاب است، قدرتی که تمام ابزارها و حربه‌ها علیه این ملت دلاور را ناکارآمد کرده است.

وی ادامه داد: بجاست که همین جا، به روان پاک شهدای انقلاب و جنگ تحمیلی که عالی‌ترین و والاترین نماد این قدرت عظیم هستند، درود برفرستیم و از روح بلندشان مدد جوییم. رئیس هیأت مذاکره‌کننده هسته‌ای ایران تصریح کرد: این مذاکرات از یک سو چهره‌ای تعامل‌گرا، باثبات و قدرتمند از ایران نشان داد و از سوی دیگر از گسترش تحریم‌ها جلوگیری کرد و در ساختمان تحریم‌ها خلل ایجاد کرد.

> **جمهوری اسلامی ایران امروز به اقرار دوست و دشمن نه مشکل منطقه که عامل ثبات و امنیت است**

ظریف اظهار کرد: با ابتکار سیاسی ایران، آنها که در کوره ایران هراسی می‌دمیدند و با هدف مهار ایران، افراط‌گرایی و فرقه‌گرایی را تقویت می‌کردند اکنون در دام چاله کوررنگی استراتژیک خود گرفتار شده‌اند.

رئیس دستگاه دیپلماسی گفت: جمهوری اسلامی ایران امروز به اقرار دوست و دشمن نه مشکل منطقه که عامل ثبات و امنیت است.

وی تصریح کرد: سیاست‌های بصیرت‌آمیز جمهوری اسلامی ایران تحت هدایت مقام معظم رهبری سبب شد که حتی دولتمردان آمریکایی به نقش مهم ایران در تحولات منطقه اذعان کنند.

ظریف با بیان اینکه همگان می‌دانند که هدف تحریم‌های ظالمانه تضعیف و فرسایش توان اقتصادی و علمی و تحمیل هزینه‌های ناروا بر مردم و قشرهای آسیب‌پذیر ماست، ادامه داد: به لطف خدا و با درایت مسئولان عالی نظام و در رأس همه رهبر معظم انقلاب، با پیگیری سیاست‌های اقتصاد مقاومتی، از آسیب‌پذیری‌های کشور در برابر فشارها و نوسانات بین‌المللی کاسته شده است.

وی تأکید کرد: وزارت خارجه هم به سهم خود حمایت از اقتصاد مقاومتی را در مهمترین اولویت برنامه کاری تمامی سفارتخانه‌ها و دستگاه‌ها قرار داده است و در این زمینه سهم خود را ایفا کرده است و ان‌شاءا... در آینده نیز ایفا خواهد کرد.

مجلس از توضیحات ظریف قانع شد

نمایندگان مجلس شورای اسلامی از توضیحات محمدجواد ظریف، وزیر امور خارجه در پاسخ به سؤالات تعدادی از نمایندگان قانع شدند.

پس از توضیحات ظریف، محمدرضا باهنر، نایب رئیس دوم مجلس که ریاست جلسه علنی را برعهده داشت از نماینده مشهد سؤال کرد که آیا از توضیحات وزیر قانع شده است؟

کریمی قدوسی ابتدا گفته بود قانع نشده‌ام ولی رأی‌گیری نکنید و ختم جلسه را اعلام کنید. باهنر خطاب به وی گفت: براساس آیین‌نامه شما باید به صراحت اعلام کنید که آیا قانع شده‌اید یا نه؟ ختم جلسه را کسان دیگری باید اعلام کنند. نایب رئیس دوم مجلس بار دیگر از کریمی قدوسی پرسید، آیا قانع شدید؟ کریمی‌قدوسی پاسخ داد: ولو اینکه یک نفر رأی دهد، قانع نشدم.

سپس باهنر از نمایندگان خواست در رأی‌گیری شرکت کنند و نمایندگانی که از توضیحات وزیر خارجه قانع شده‌اند، رأی موافق و بقیه رأی مخالف دهند.

پس از انجام رأی‌گیری، از مجموع ۲۲۹ نماینده حاضر در جلسه علنی، ۱۲۵ نماینده رأی موافق، ۸۶ نماینده رأی مخالف و ۸ نماینده نیز رأی ممتنع دادند. هچنین ۱۰ نماینده در رأی‌گیری شرکت نکردند.

افراط‌گرایی وارد صحنه سیاست و روابط بین‌الملل شده است

محمدجواد حق‌شناس، استاد دانشگاه و کارشناس مسائل بین‌الملل در گفت‌وگو با ایلنا به بررسی رشد افراط‌گرایی در جهان پرداخت.

این استاد دانشگاه گفت: در حال حاضر در فضایی به سر می‌بریم که افراط‌گرایی وارد صحنه سیاست و روابط بین‌الملل شده است و بازیگران دیگر دولت‌ها نیستند. این بازیگران جدید، نهادهای بنیادگرا و افراط‌گرایی هستند که هم با وجهه اسلامی تحت عناوین «القاعده»، «جبهه النصره» و «داعش» و هم تحت عناوین جریان‌های راست افراطی در مسیحیت که بیشتر در اروپای غربی حضور دارند، در دو دهه اخیر وارد معادلات بین‌المللی شده‌اند.

وی افزود: این جریان‌ها سوار بر موجی نو از راست‌گرایی هستند که با قرائتی خاص از دین آمیخته است و موجب بروز خشونت و ترورهای کور و غیرقابل کنترل در جوامع غربی هستند. چند سال پیش در یکی از کشورهای حوزه اسکاندیناوی، یکی از افراد راست‌گرای افراطی ۷۰ نفر را فارغ از دین، مذهب، جنسیت و نژاد در یک ترور کور مورد حمله قرار داد. بمب‌گذاری‌های اخیر در سوئد که محله مهاجرنشین شهر «مالمو» صورت گرفت و حمله به مساجد در این کشور، از همین جریان سرچشمه می‌گیرد.

حق‌شناس تأکید کرد: این موج نگران‌کننده نیازمند تلاش گسترده‌ای از جانب ارگان‌های بین‌المللی، سازمان‌های حقوق بشری و نهادهای دینی مانند واتیکان، الازهر و حوزه علمیه قم است. در ماه گذشته «کنگره جهانی جریان‌های افراطی و تکفیری از دیدگاه علمای اسلام» در قم با حضور علمای مذاهب مختلف اسلامی برگزار شد که قدم در این راه بود. در این کنگره مسائل خوبی در تقابل با افراطی‌گری مطرح شد. دانشمندان، سیاستمداران، علمای دین و احزاب سیاسی کشورهای مختلف باید اقدامی برای خنثی کردن این جریان انجام دهند.

این کارشناس مسائل بین‌الملل ادامه داد: اقدام‌های داعش نباید به دیگر مسلمانان نسبت داده شود. زمانی که داعش در عراق و سوریه این‌گونه رفتار کرده و تمام افکار و اندیشه‌ها به جز افکار مسموم خود را تکفیر می‌کنند و رفتار خشونت‌آمیز از خود نشان می‌دهد، دود آن به چشم شیعیان، اهل سنت، کردها و ایزدیان رفته است. مسلمانان و دیگر اقلیت‌های عراق ضرر بسیاری از این جنایات دیدند و نباید اعمال این گروه به پای همه مسلمانان نوشته شود. علمای مذاهب مختلف اسلامی باید موضع مناسبی نسبت به این جنایت اتخاذ کنند.

وی در پایان اضافه کرد: این اقدام‌های افراطی محدود به سوئد نبوده است و در آینده نیز نخواهد بود، بنابراین باید تصمیم مناسبی برای کنترل و مهار اینگونه اقدام‌ها گرفته شود. متأسفانه هر یک از گروه‌های افراطی قرائت خاصی را از دین و اندیشه خود دارند و می‌خواهند آن را گسترش دهند. نباید این اقدام‌های افراطی که برای مثال توسط یک مسلمان بنیادگرا یا یک راستگرای افراطی انجام می‌شود، به پای تمام جامعه مسلمانان یا جامعه اروپا نوشته شود. در سال‌های گذشته شاهد هم‌زیستی دوستانه اقوام مختلف در این کشورها بودیم و این گروه‌های مختلف در این جوامع اثبات کردند که می‌توانند در کنار یکدیگر در آرامش زندگی کنند.

خبر

حذف عنوان معاونت سیاسی در صداوسیما

رئیس رسانه ملی با صدور حکمی، پیمان جبلی را به سمت معاون خبر سازمان صداوسیما منصوب کرد.

به گزارش ایسنا، با انتصاب جبلی به سمت معاونت خبر صداوسیما، عنوان «معاونت سیاسی» در رسانه ملی حذف شد.

سرافراز در این حکم، معاون خبر خود را به توجه به موضوعاتی چون اطلاع‌رسانی دقیق و روزآمد و جامع، افزایش کمی و کیفی ضریب نفوذ رسانه در میان آحاد مردم، افزایش سرعت و دقت و صحت در تولید و پخش خبر، صیانت از اعتبار رسانه ملی، رعایت بی‌طرفی، انعکاس مناسب خدمات نظام و عملکرد قوای سه‌گانه و اهتمام به خبرنگاران آزاد و شهروند توصیه کرده است.

جبلی متولد ۱۳۴۵ در تهران است. مدرک دکتری فرهنگ و ارتباطات را از دانشگاه امام صادق (ع) دریافت کرده و آخرین مسئولیت وی سفیر ایران در کشور تونس بوده است.

وی از کارکنان صداوسیمای جمهوری اسلامی ایران است و پیش از سفر به تونس در جایگاه سفیر ایران در آن کشور، تجربه‌های متفاوتی در عرصه خبر و اطلاع رسانی داشته است.

دبیر و سردبیر بخش‌های مختلف صداوسیما و مؤسس بخش گفت‌وگوی ویژه خبری شبکه ۲ در سال ۷۹، مدیر دفتر شبکه العالم در بیروت، مدرس دانشگاه و مسئولیت‌های دیگر از جمله معاونت رسانه‌ای شورای‌عالی امنیت ملی مجموعه‌ای از تجربیات وی را تشکیل می‌دهد.

تکلیف ریاست هلال احمر تا هفته آینده مشخص می‌شود

سید امیر محسن ضیایی، یکی از ۲ نامزد منتخب شورای عالی جمعیت هلال احمر برای تصدی کرسی ریاست سازمان، تأکید کرد: جمعیت هلال‌احمر یک جمعیت امدادی است و به هیچ وجه نباید حاشیه داشته باشد.

به گزارش ایسنا ضیایی، معاون آموزشی وزیر بهداشت گفت: طبق قانون گزینه‌های انتخاب شده به رئیس‌جمهور پیشنهاد می‌شود و وی براساس نظر خودشان یکی از این ۲ نفر را انتخاب می‌کنند.

وی با تأکید بر لزوم پرهیز از حاشیه‌سازی، ادامه داد: این کار با تدبیر مسئولان انجام می‌شود و تکلیف ریاست این سازمان در نهایت تا هفته آینده مشخص خواهد شد.

به گفته این منتخب شورای عالی هلال احمر، جمعیت هلال‌احمر همیشه باید در بالاترین سطح آمادگی بوده و مدیران آن مشغول به کار باشند، زیرا حادثه خبر نمی‌کند.

ضیایی در مورد برنامه‌هایش برای هلال‌احمر نیز گفت: اجازه بدهید تکلیف سازمان معلوم شود و اگر من انتخاب شدم، ریز برنامه‌های خودم را اعلام خواهم کرد.

معاون آموزشی وزیر بهداشت در مورد گزینه وزارت بهداشت برای معاونت آموزشی درصورت انتصاب به عنوان ریاست هلال احمر نیز اظهار کرد: تصمیم با هاشمی است.

بررسی لایحه احزاب در کارگروه تخصصی وزارت کشور و مجلس

رئیس مرکز مطالعات راهبردی و آموزش وزارت کشور با اشاره به اینکه لایحه احزاب در دستور کار هیأت دولت قرار دارد، گفت: این لایحه همزمان در کارگروه تخصصی وزارت کشور و مجلس در حال بررسی است.

اصغر افتخاری در گفت‌وگو با تسنیم، درباره لایحه قانون احزاب اظهار کرد: لایحه احزاب در ۲ حوزه در حال بررسی است؛ نخست اینکه؛ لایحه احزاب به عبدالرضا رحمانی‌فضلی وزیر کشور ارسال شده و وزیر نیز این لایحه را به هیأت دولت ارسال کرده است.

وی ادامه داد: همزمان کارگروه تخصصی میان وزارت کشور، کمیسیون شوراها و امور داخلی مجلس و مرکز پژوهش‌های مجلس تشکیل شده است و در این کمیسیون نمایندگان این ۳ نهاد حضور دارند و در حال مقایسه و بررسی وجوه اشتراک و افتراق لایحه با طرح فعالیت احزاب و گروه‌های سیاسی هستند تا به متن نهایی برسند ضمن اینکه این کمیسیون جنبه تخصصی و مشورتی دارد و وقتی لایحه اصلی به تصویب هیئت دولت برسد، به مجلس ارسال خواهد شد.

رئیس مرکز مطالعات راهبردی و آموزش وزارت کشور در خصوص آخرین وضعیت رسیدگی لایحه احزاب در هیئت دولت افزود: وزیر کشور لایحه احزاب را به دولت ارسال کرده است و این لایحه در دستور کار هیئت دولت قرار دارد.

آگهی حصر وراثت

خانم منیره روشنی دارای شناسنامه شماره ۲۳۱ به شرح دادخواست به کلاسه ۱۱۱/۲۹۲/۹۳ح از این حوزه درخواست گواهی حصر وراثت نموده و چنین توضیح داده که شادروان شیرعلی روشنی به شناسنامه شماره ۵۹۵ در تاریخ ۱۳۹۲/۰۳/۰۶در اقامتگاه دائمی خود بدرود زندگی گفته ورثه آن مرحوم منحصر است به: ۱-محسن روشنی به شماره شناسنامه ۱۰۳۶ متولد ۱۳۴۳/۰۵/۰۱، پسر متوفی ۲-حسن روشنی به شماره شناسنامه ۱ متولد ۱۳۳۷/۰۸/۲۵، پسر متوفی ۳-جعفر روشنی به شماره شناسنامه ۱۲۹۳ متولد ۱۳۴۸/۰۶/۰۱، پسر متوفی ۴-مهری روشنی به شماره شناسنامه ۱۲۹۴ متولد ۱۳۴۹/۰۸/۰۱، دختر متوفی ۵-منیره روشنی به شماره شناسنامه ۲۳۱ متولد ۱۳۳۱/۰۴/۰۱، دختر متوفی اینک با انجام تشریفات مقدماتی درخواست مزبور را در یک نوبت آگهی می‌نماید تا هر کسی اعتراضی دارد و یا وصیتنامه از متوفی نزد او باشد از تاریخ نشر نخستین آگهی ظرف یک ماه تقدیم دارد والا گواهی صادر خواهد شد.

قاضی حوزه ۱۱۱ شورای حل اختلاف

آگهی حصر وراثت

آقای ابراهیم جعفری دارای شناسنامه شماره ۹۰۴۹ به شرح دادخواست به کلاسه ۹۰۴۹ به شرح دادخواست گواهی حصر وراثت نموده و چنین توضیح داده که شادروان خدیجه ملکی به شناسنامه شماره ۷۶۳۷ در تاریخ ۹۳/۰۹/۲۸در اقامتگاه دائمی خود بدرود زندگی گفته ورثه آن مرحوم منحصر است به: ۱-ابراهیم جعفری فرزند قدرت‌ا... به شماره شناسنامه ۹۰۴۹ متولد ۱۳۴۵، همسر متوفی ۲-فاطمه جعفری فرزند ابراهیم به شماره شناسنامه ۴۰۴۰۳۲۵۰۵۲ متولد ۱۳۷۷، فرزند متوفی ۳-مرضیه جعفری فرزند ابراهیم به شماره شناسنامه ۴۰۴۰۱۶۹۲۱۲ متولد ۱۳۷۱، فرزند متوفی ۴-آرزو جعفری فرزند ابراهیم به شماره شناسنامه ۴۰۴۰۰۶۰۴۹۰ متولد ۱۳۶۸، فرزند متوفی ۵-زهرا جعفری فرزند ابراهیم به شماره شناسنامه ۴۰۴۰۲۴۱۳۱۲ متولد ۱۳۷۳، فرزند متوفی ۶-افروز براتی فرزند رحمن به شماره شناسنامه ۴۰۵۱۷۸۰۹۵۱ متولد ۱۳۲۹، مادر متوفی ۷-فرشته جعفری فرزند ابراهیم به شماره شناسنامه ۴۰۴۰۶۰۱۰۹۲ متولد ۱۳۹۰، فرزند متوفی اینک با انجام تشریفات مقدماتی درخواست مزبور را در یک نوبت آگهی می‌نماید تا هر کسی اعتراضی دارد و یا وصیتنامه از متوفی نزد او باشد از تاریخ نشر نخستین آگهی ظرف یک ماه تقدیم دارد والا گواهی صادر خواهد شد.

رئیس شعبه ۱۱۳ دادگاه عمومی لاجین

آگهی حصر وراثت

آقای ابراهیم جعفری دارای شناسنامه شماره ۹۰۴۹ به شرح دادخواست به کلاسه ۱۵۱/۹۳ش۱۱۳از این دادگاه درخواست گواهی حصر وراثت نموده و چنین توضیح داده که شادروان خدیجه ملکی به شناسنامه شماره ۷۶۳۷ در تاریخ ۹۳/۰۹/۲۸در اقامتگاه دائمی خود بدرود زندگی گفته ورثه آن مرحوم منحصر است به: ۱-ابراهیم جعفری فرزند قدرت‌ا... به شماره شناسنامه ۹۰۴۹ متولد ۱۳۴۵، همسر متوفی ۲-فاطمه جعفری فرزند ابراهیم به شماره شناسنامه ۴۰۴۰۳۲۵۰۵۲ متولد ۱۳۷۷، فرزند متوفی ۳-مرضیه جعفری فرزند ابراهیم به شماره شناسنامه ۴۰۴۰۱۶۹۲۱۲ متولد ۱۳۷۱، فرزند متوفی ۴-آرزو جعفری فرزند ابراهیم به شماره شناسنامه ۴۰۴۰۰۶۰۴۹۰ متولد ۱۳۶۸، فرزند متوفی ۵-زهرا جعفری فرزند ابراهیم به شماره شناسنامه ۴۰۴۰۲۴۱۳۱۲ متولد ۱۳۷۳، فرزند متوفی ۶-افروز براتی فرزند رحمن به شماره شناسنامه ۴۰۵۱۷۸۰۹۵۱ متولد ۱۳۲۹، مادر متوفی ۷-فرشته جعفری فرزند ابراهیم به شماره شناسنامه ۴۰۴۰۶۰۱۰۹۲ متولد ۱۳۹۰، فرزند متوفی اینک با انجام تشریفات مقدماتی درخواست مزبور را در یک نوبت آگهی می‌نماید تا هر کسی اعتراضی دارد و یا وصیتنامه از متوفی نزد او باشد از تاریخ نشر نخستین آگهی ظرف یک ماه تقدیم دارد والا گواهی صادر خواهد شد.

رئیس شعبه ۱۱۳ دادگاه عمومی لاجین

آگهی حصر وراثت

آقای حسین عبدی دارای شناسنامه شماره ۵۱۵ به شرح دادخواست به کلاسه ۱۱۲/۳۳۴/۹۳از این حوزه درخواست گواهی حصر وراثت نموده و چنین توضیح داده که شادروان نرگس بهرامی خوشاب به شناسنامه شماره ۲۶۵ در تاریخ ۱۳۹۳/۶/۲۹در اقامتگاه دائمی خود بدرود زندگی گفته ورثه آن مرحوم منحصر است به: ۱- متقاضی گواهی حصروراثت با مشخصات فوق‌الذکر فرزند ذکور متوفیه ۲-علی‌اصغر عبدی فرزند صفرعلی به شماره شناسنامه ۴۰۷ صادره از حوزه دو بهار متولد ۱۳۴۲، پسر متوفیه ۳-علی‌صفدر عبدی فرزند صفرعلی به شماره شناسنامه ۱۲ صادره از حوزه دو بهار متولد ۱۳۴۰، پسر متوفیه ۴-عباس بهرامی خوشاب فرزند صفرعلی به شماره شناسنامه ۴۴۷ صادره از حوزه دو بهار متولد ۱۳۴۵، پسر متوفیه ۵-حسین عبدی فرزند صفرعلی به شماره شناسنامه ۷۲۷ صادره از حوزه مرکزی بهار متولد ۱۳۵۴، پسر متوفیه ۶-زهری بهرامی خوشاب فرزند صفرعلی به شماره شناسنامه ۱۵ صادره از حوزه دو بهار متولد ۱۳۴۷، دختر متوفیه ولاغیر اینک با انجام تشریفات مقدماتی درخواست مزبور را در یک نوبت آگهی می‌نماید تا هر کسی اعتراضی دارد و یا وصیتنامه از متوفی نزد او باشد از تاریخ نشر نخستین آگهی ظرف یک ماه تقدیم دارد والا گواهی صادر خواهد شد. م الف ۵۰۷۹

قاضی حوزه ۱۱۲ شورای حل اختلاف صالح‌آباد

آگهی حصر وراثت

آقای صیاد یونسی‌پاک دارای شناسنامه شماره ۶۵ به شرح دادخواست به کلاسه ۱۱۲/۳۳۵/۹۳از این حوزه درخواست گواهی حصر وراثت نموده و چنین توضیح داده که شادروان بنفشه عربی به شناسنامه شماره ۴۰۴۰۱۸۹۰۱۹ در تاریخ ۱۳۹۱/۲/۱۰در اقامتگاه دائمی خود بدرود زندگی گفته ورثه آن مرحوم منحصر است به: ۱-متقاضی گواهی حصروراثت بامشخصات فوق‌الذکر همسر متوفی ۲-روژینا یونسی پاک فرزند صیاد به شماره شناسنامه ۴۲۷۲۱۵۶۲۷۶ صادره از شهرستان زنجان متولد ۱۳۸۹ دختر متوفیه ۳-محرمعلی عربی فرزند ازدرعلی به شماره شناسنامه ۷۰۶ صادره از حوزه دو بهار متولد ۱۳۵۱ پدر متوفیه ۴- ام‌البنین احمدیان جمالپور فرزند فغانعلی به شماره شناسنامه ۷۶۸ صادره از حوزه دو بهار متولد ۱۳۵۴ مادر متوفیه اینک با انجام تشریفات مقدماتی درخواست مزبور را در یک نوبت آگهی می‌نماید تا هر کسی اعتراضی دارد و یا وصیتنامه از متوفی نزد او باشد از تاریخ نشر نخستین آگهی ظرف یک ماه تقدیم دارد والا گواهی صادر خواهد شد. م الف ۵۰۷۸

قاضی حوزه ۱۱۲ شورای حل اختلاف صالح‌آباد

پیام تاریخ، تمدن و فرهنگ مادستان
The Message Of Madestan's History & Civilization & Culture
روزنامه همدان پیام
۵
چهارشنبه ● ۱۷ دی‌ماه ۱۳۹۳ ● شماره ۲۲۵۷
مادستان
madestan@hamedanpayam.com

ایجاد ٤٥٨ مورد اشتغال توسط کمیته امداد ملایر

ایجاد ٤٥٨ مورد اشـــتغال دائم توسط کمیته امداد ملایر در ۹ ماهه امسال برای مددجویان و افراد جویای کار ایجاد شده است.

مدیر کمیته امداد امام خمینـــی(ره) ملایر در گفت‌وگو با فارس گفت: برای ایجاد این تعداد اشتغال، ۳ میلیارد و ۲۰۰ میلیون تومان هزینه شده و همچنین اشتغال‌های ایجاد شده در بخش‌های کشاورزی، باغداری، دامپروری، خدمات کامپیوتری، مشاغل خانگی، صنایع دستی، و... است.

علی کولیوند از ایجاد ۱۰ هزار و ۷۵٦ مورد اشتغال توسط کمیته امداد ملایر در سال‌های گذشته خبر داد و گفت: این تعداد اشتغال در بخش‌های مختلف و از طریق وام‌های خوداشتغالی و... بوده است.

انتصاب در شبکه بهداشت رزن

رزن- خبرنگار همدان‌پیام: در مراسمی با حضور مسئولان استانی و شهرستان، مدیر شبکه بهداشت شهرستان رزن تودیع و معارفه شد.

در شـــورای اداری شبکه بهداشت شهرســـتان رزن از زحمات ۷ ساله علیرضا معنوی، مدیر شبکه بهداشت و درمان شهرستان آن هم به اندازه قدمت مسئولیتشان قدردانی شد و وی به شرح اقدامات خود در این مدت پرداخت. در این بین، ســـید مهدی حسینی به عنوان سرپرست شبکه بهداشـــت و درمان شهرستان رزن معرفی شد. لازم به توضیح است حسینی، ریاست بیمارستان ولی‌عصر(عج) رزن را در کارنامه خود دارد.

خبر

تأکید نماینده تویسرکان بر حل مشکلات ناوگان حمل‌ونقل

نماینده مردم تویســـرکان در مجلس شـــورای اسلامی بر حل مشکلات ناوگان حمل‌ونقل عمومی درون‌شهری تأکید کرد.

محمدمهدی مفتح گفت: آن دسته از هزینه‌هایی که بر دوش فعالان ایـــن بخش قرار دارد و به صراحت در قانون وجود ندارد باید حذف شوند.

به گزارش ایرنا، وی در نشست بررسی مشکلات ناوگان مسافربری درون‌شهری تویسرکان افزود: فعالان این حوزه از هزینه‌های اخذ شده برای صدور کارت تاکســـی شامل آزمایش‌های پزشکی، اتاق اصناف، پلیس +۱۰، انگشت‌نگاری و سوءپیشینه در بازه زمانی ۲ سال یکبار و پس از تأیید اولیه فعالیت، شکایت دارند.

نماینده مردم تویســـرکان در مجلس شورای اسلامی اضافه کرد: با هماهنگی دستگاه‌های مرتبط اجرایی مقرر شد پس از تأیید صلاحیت عمومـــی تاکســـی‌داران در مرحله نخســـت، در مراحل بعدی بخش انگشـــت‌نگاری و عدم سوءپیشینه توســـط اداره اماکن انجام شود و هزینه‌های مجدد در این بخش حذف شوند.

مفتح از ســـاماندهی مکان تاکسی‌های کشیک شـــبانه بیمارستان شهرســـتان خبر داد و بیان کرد: برای تأمین لباس‌های متحدالشـــکل برای ناوگان مسافربری درون‌شهری شهرستان رایزنی‌های لازم انجام می‌شود.

وی اظهار کرد: همچنین مشـــکل تعویض خودروهای فرســـوده ناوگان حمل‌ونقل درون‌شهری که اکنون فقط تبدیل آنها به خودروی سمند امکان‌پذیر است با رایزنی با شورای حمل‌ونقل و سوخت کشور پیگیری می‌شود.

مدیر ســـازمان حمل‌ونقل همگانی تویســـرکان نیز گفت: ناوگان حمل‌ونقل عمومی درون‌شهری با جابه‌جا کردن بیش از ٤٧ هزار نفر به طور روزانه در شهر، دارای ۲۸۵ دستگاه تاکسی، ٤ دستگاه ون و ۱۸ دستگاه مینی‌بوس و همچنین ۲ هزار و ۳۹۵ دستگاه خودروهای باری سبک مانند نیسان و وانت است.

احســـان پیری افزود: در طول سال‌جاری ۲٤۰ پروانه از سوی این سازمان صادر شده که سهم تاکسی درون‌شهری و کمکی ۱۱۰ پروانه و وانت و نیسان ۱۳۷ پروانه بوده است.

وی از تخصیص ۱۸ دســـتگاه مینی‌بوس و ٤ دستگاه ون به منظور خدمات‌رسانی در سرویس مدارس در سال‌جاری خبر داد.

برای نخستین بار در استان انجام می‌شود
تجهیز روستاهای صالح‌آباد به ٦ دوربین مدار بسته

صالح‌آباد- خبرنگار همدان‌پیام: برای نخســـتین بار در استان، روســـتاهای بخش صالح‌آباد به ٦ دســـتگاه دوربین مدار بسته مجهز می‌شوند. بخشدار صالح آباد در شورای فرعی ترافیک گفت: با نصب این دوربین‌ها ضمن افزایش ضریب امنیتی روستاها، سرقت احشام نیز به طور چشمگیری کاهش خواهد یافت.

موسی شالبافیان، تجهیز شبگردها را نیز در افزایش ضریب امنیتی تأثیرگذار دانســـت و از کاهش ســـرقت وافزایش امنیت در مقایسه با مدت مشابه سال گذشته از زمان نصب دوربین‌ها خبر داد.

شـــهردار صالح‌آباد نیز از نصب ۳ دســـتگاه دوربین در شهر و ۱۱ دستگاه دوربین در محوطه شهرداری خبر داد که افزایش ضریب امنیتی شهر ورضایت شهروندان را در پی داشته است.

احمد رسولی همچنین بازگشایی خط ورودی و خروجی از سمت همـــدان را نیز موجب رفع نقص جـــاده و کاهش تصادفات جاده‌ای برشـــمرد و گفت: این مسیر تسطیح شـــده و نیازمند تخصیص اعتبار برای آسفالت‌ریزی است.

لازم به توضیح است استقرار دائمی راهور در صالح‌آباد، تشویق و جذب پلیس افتخاری از بین علاقه‌مندان به همکاری با نیروی انتظامی، برخورد با موتورسیکلت‌سواران مزاحم، جانمایی برای نصب دوربین های مداربسته، نصب علائم راهنمایی و رانندگی در مسیر روستاهای قشلاق و باباعلی، پیشنهاد تجمیع گلوگاه شهید زارعی با پلیس‌راه برای جلوگیری از ازدحام ماشین‌آلات و گره ترافیکی این مسیر، از مباحث مهم این نشست بود.

در کارگروه سلامت و امنیت غذایی اسدآباد مطرح شد
چنبره فاضلاب بر سیمای شهر

- این بار کشاورزان مدعی هستند

فاضلاب خانگی رها شده در اطراف شـــهر اســـدآباد مدت‌هاســـت که به عنوان مشکل حاد بهداشتی مطرح است؛ فاضلابی که با هزاران آلودگی تهدیدی برای سلامتی شهروندان شده و بر سیمای این شهر چنبره زده است.

تابستان امســـال بود که موضوع کشت گوجه‌فرنگی با طعـــم فاضلاب خانگی در حاشـــیه شهر اسدآباد خبرساز شد و مردم و مسئولان را شوکه کرد.

شـــبکه بهداشـــت و درمـــان، تولیـــد محصولات با این نوع آب را خلاف قانون و تهدیدی جدی برای سلامت و امنیت غذایی مردم اعلام کرد. اعضای کارگروه سلامت و امنیت غذایی هم بلافاصله گرد هم آمدند و همگی یکصدا مخالفت خود را با این شیوه کاشت غیربهداشتی اعلام کردند.

کار تـــا آنجـــا پیـــش رفـــت کـــه گوجه‌فرنگی‌هایی کـــه رنگ واقعی به خود گرفته بود و در آستانه ورود به بازار مصرف لحظه‌شـــماری می‌کرد با قاطعیت مسئولان امحا شـــد؛ در این راســـتا نیز ۱۷ کشاورز خاطی هم در مراجع قضایی محاکمه شدند و هر کس بســـته به میزان تخلف جریمه و همه چیز ختم به خیر شد.

اما مشـــکل اصلـــی پابرجاســـت و آن فاضلابی است که دور تا دور شهر همچنان جاری اســـت و جمـــع‌آوری و هدایت این آب‌ها و در نهایت اتصال به تصفیه‌خانه شهر بهترین راهکاری اســـت که پس از چندین جلســـه شـــرکت آب و فاضلاب شـــهری موظف به انجام آن شده بود.

بـــه خاطـــر اهمیت رســـیدگی موضوع یکشـــنبه هفتـــه جـــاری پنجمین جلســـه کارگروه ســـلامت و امنیت غذایی اسدآباد هم با حضور همه اعضا و ریاست فرماندار تشکیل شد و اتصال فاضلاب‌های رها شده در حاشیه شـــهر به لحاظ اهمیت به عنوان نخستین دستور کار جلسه مطرح شد.

گلایه‌های شـــبکه بهداشـــت و درمان، محیط زیست، جهاد کشاورزی، شهرداری و خلاصـــه همه اعضای کارگروه نشـــان از ایـــن دارد که بازهـــم اداره آب و فاضلاب به وعده‌اش عمل نکرده اســـت و انگار قرار نیست این آب‌های رها شده و خطرناک سر و ســـامان بگیرد و فاضلاب باید همچنان بر سیمای شهر اسدآباد چنبره بزند.

آب و فاضـــلاب: تصمیم‌هـــای احساسی نگیرید

به گزارش ایرنا، مســـئول بهره‌برداری آب و فاضلاب شـــهری اســـدآباد گفت: ایـــن آب، فاضـــلاب نیســـت و تعاریف زیادی دارد، زیرا در مسیر خود آب باران، برف و تگـــرگ و بســـیاری از زباله‌های غیر قابل امحا را با خـــود همراه می‌آورد کـــه در صورت اتصال این آب به شـــبکه تصفیه‌خانه تمام تأسیســـات و ماشین‌آلات را از بین می‌برد.

امیر هدایت افزود: تصفیه‌خانه فاضلاب اسدآباد با دبی ۲۵۰ میلی‌لیتر در ثانیه طراحی شده و اگر این آب‌های سطحی وارد سیستم شود، پاســـخگوی این حجم آب نیست. به گفته وی، تصمیم‌های احساسی و فوری به صلاح نیست، زیرا اسدآباد ۱۰ سال است که با این مشـــکل مواجه است و یک شبه قابل حل نیست.

هدایـــت همچنیـــن گفـــت: سیســـتم تصفیه‌خانـــه فاضلاب اســـدآباد به صورت مجـــزا طراحـــی شـــده و مجزا هـــم باید بهره‌برداری شود و فاقد آشغال‌گیر و دانه‌گیر اســـت. البته وی معتقد اســـت کـــه اتصال آب‌های سطحی به تصفیه‌خانه خسارت‌های ســـنگینی وارد می‌کند و مقصر شـــهرداری است که از ابتدا آب‌ها را به مسیرهای خارج از شهر هدایت نکرده است.

فرماندار: پاسخ آبفا قانع‌کننده نیست

فرمانـــدار اســـدآباد نیز با ابـــراز گلایه از بی‌توجهی شـــرکت آب‌وفاضلاب به مصوبه کارگروه از آنها خواست هر چه باشتاب، یک راه‌حل منطقی برای اجرای عملیات تهیه کند.

مســـعود بکایی پاســـخ نماینده شرکت آب‌وفاضـــلاب را قانع کننده ندانســـت و گفت: شـــما مســـئولیت دارید و باید به هر طریق ممکن این آب فاضلاب ســـطحی که اکنون به یک مشـــکل حاد بهداشتی شهری تبدیل شده است را سامان دهید.

وی هشـــدار داد در صـــورت ارائـــه نشـــدن برنامه عملیاتی از ســـوی شرکت آب‌وفاضلاب، شـــبکه بهداشت و درمان از این شرکت به مراجع قضایی شاکی می‌شود.

محیط زیســـت: تصفیه‌خانه‌ای که آشغال‌گیر ندارد، تصفیه‌خانه نیست

رئیس محیط زیســـت اسدآباد نیز گفت: در بررســـی‌ها و نمونه‌برداری از فاضلاب مناطق آلوده، همگی به شدت مشکل دارند و میزان آلودگی این فاضلاب ۱۳ برابر میزان مجاز و استاندارد است.

رامین رمضانی افزود: برای ســـومین بار است که از شرکت آب‌وفاضلاب می‌خواهیم که این آب‌ها را ســـاماندهی کند و هر بار با بهانه‌هایی از انجامش سر باز می‌زند.

وی اظهـــار کـــرد: در بازدیـــدی که از تصفیه‌خانه داشتیم از ۱٦ واگن هوادهی، ٤ واگن فعال بود و بوی زننده آب ناشـــی از فرایند بی‌هوازی است که متأسفانه با وجود اعلام شـــرکت آب و فاضلاب که می‌گفت تصفیه‌خانه خروجی ندارد، مشاهده کردیم آبی که هنوز تصفیه نشـــده وارد زمین‌های کشاورزی پایین دســـت می‌شود و این آب فرقی با فاضـــلاب ورودی نـــدارد و فقط مقداری رنگش شفاف‌تر شده است.

شبکه بهداشـــت و درمان: این بار کشاورزان مدعی هستند

کارشناس بهداشـــت محیط اسدآباد در این جلســـه گفت: واقعیت این اســـت که صحبت‌هـــای شـــرکت آب و فاضلاب با اصول علمی سیســـتم فاضـــلاب جور در نمی‌آید و در طراحـــی تصفیه‌خانه باید افق ۳۰ ســـاله را ببیند و جوابگوی نیاز جمعیت شهر باشد و تمام فاضلاب خانگی شهر باید وارد چرخه تصفیه شود و ممانعت شرکت آب و فاضلاب قابل پذیرش نیست و نباید از انجام مسئولیت شانه خالی کند.

ضرغام شـــهبازی افزود: با شکایت ما از کشاورزان و محکوم شـــدن آنها به استفاده از فاضلاب در تولید محصولات در محاکم قضایی، این بار آنها مدعی هستند و به‌راحتی می‌توانند از آب و فاضلاب شهری شکایت کنند؛ پس هرچه فوری مســـیر آب باید از حریم کشاورزان دور شود.

لازم به توضیح اســـت کـــه تصفیه‌خانه فاضلاب اسدآباد با صرف ۱۱۰ میلیارد ریال در شهریور سال ۹۲ بهره‌برداری شد.

خبر

گسترش صادرات گوشت مرغ نیازمند استاندارد است

ســـالیانه بیش از ۸ هزار تن گوشت سفید در شهرستان ملایر تولید می‌شود که صادرات آن نیازمند استانداردسازی است.

مدیر اداره جهاد کشـــاورزی ملایر گفت: در حال حاضر، مازاد بر نیاز شهرستان گوشت مرغ تولید می‌شود که باید برای بازار صادرات گوشت مرغ با بسته‌بندی‌های مناسب و رعایت استاندارد وزنی، فکری اندیشیده شود.

غلامحسین تقوی در گفت‌وگو با ایرنا اظهار کرد: هم‌اکنون بسترها و ظرفیت‌هـــای لازم برای احداث کشـــتارگاه مکانیـــزه با خط تولید صادراتی در ملایر آماده است و سرمایه‌گذاران می‌توانند با استفاده از تسهیلات از این ظرفیت مهم صادراتی بهره گیرند.

وی ادامه داد: در این شهرســـتان ۱٤٤ واحد مرغداری گوشتی به ظرفیت یک میلیون و ۲۵۹ هزار و ٤۰۰ قطعه وجود دارد و ۱۳ واحد مرغداری تخم‌گذار نیز با ظرفیـــت ٤۵۹ هزار قطعه و تولید حدود ۷ هزار و ۳۰۰ تن تخم‌مرغ در سال فعال است.

اسفندماه امسال صورت می‌گیرد
توزیع ۲۵۰۰ اصله نهال گردو بین باغداران تویسرکانی

بیش از ۲ هزار و ۵۰۰ اصله نهال گردو در اسفندماه امسال بین باغداران تویسرکانی توزیع می‌شود.

سرپرست اداره جهاد کشـــاورزی تویسرکان در این باره گفت: با توجه به اینکه اغلب درختان گردوی تویسرکان کهنسال هستند سعی داریم با سرشاخه‌زنی و پیوند اقلام جدید و نیز توزیع نهال‌های گردو به صورت یارانه‌ای و نیم‌بها در فصل کاشـــت، اقداماتی برای ارتقای سطح کیفی و کمی محصولات گردوی تویسرکان انجام دهیم.

مسعود اکبری، استفاده از کودهای ریزمغذی، سرشاخه‌زنی، اصلاح ارقام کنونی درختان گردو و پیوند ارقام مقاوم در برابر سرما به درختان گردو را برخی از روش‌های اثربخش در راســـتای رشد کیفی و کمی این محصول دانست. به گزارش رودآور، وی بیان کرد: با عمل تغذیه علمی درختان گردو و نیز اصلاح ارقام آسیب‌پذیر گردو در برابر سرما به تدریج و در مدتی ۵ ساله، شـــاهد افزایش تولیدات باغ‌های گردو خواهیم بود. اکبری از وجود نهالستان تویسرکان به عنوان یکی از مراکز پرورش نهال‌های پیوندی گردو در استان خبر داد.

توضیح دانشگاه علمی کاربردی نهاوند به یک خبر

احتراماً جوابیه این مرکز آموزشی جهت درج در روزنامه همدان‌پیام به شرح زیر به حضورتان ارسال می‌گردد.

جناب آقـــای عبدالملکی، فرمانـــدار محترم شهرســـتان نهاوند در خصوص تشریف‌فرمایی جنابعالی جهت بازدید از مرکز آموزش علمی کاربردی نهاوند، ضمن خیرمقدم و نیز تشکر ویژه از حضرتعالی نکاتی لازم به ذکر است که به عرض می‌رسد:

۱- تعداد دانشجویان فعال در سامانه سجاد تاکنون ٦۰۰ نفر می‌باشند که خبرنگار محترم اشتباهاً ۸۰۰ نفر ذکر نموده است.

۲- از تعداد ٦۰۰ نفر موجود در پایان ترم آموزشی جاری تعداد ۲۰۰ نفر در شرف فراغت از تحصیل می‌باشند.

۳- ساختمان مرکز از دو بخش تشکیل شده: الف- ساختمان ۱۲۰۰ مترمربعی واقع در چهارراه آزادگان و ب- ســـاختمان کنونی که دارای ۹ کلاس با متراژ ۲۰۰۰ مترمربع واقع در بلوار امام حسین(ع) که جمعاً ۳۲۰۰ مترمربع می‌باشد.

٤- پیرو پیگیری‌های ســـال‌های گذشته و نیز قول حضرتعالی که فردی دلســـوز و حامی آموزش عالی و در راستای حمایت از بخش خصوصی و استناد به اصل ٤٤ قانون اساسی خواهشمند است نسبت به در اختیار گذاشـــتن زمین و ارائه تسهیلات جهت ایجاد یک مرکز آموزش عالی با کیفیت این مرکز را یاری نمایید. این مرکز همیشـــه یار و یاور و پرورش‌دهنده بازوی اجرایی دولت بوده و خواهد بود. قبلاً از مســـاعدت‌های جنابعالی کمال تشکر و قدردانی را داریم.

» بهنام حجازی، سرپرست مرکز آموزش علمی کاربردی نهاوند

معاون فرماندار تویسرکان خبر داد
تخصیص ۱٤۰ میلیونی برای تأمین دوربین پایش

تخصیـــص ۱٤۰ میلیون تومان برای تأمین دوربین‌های پایش مورد نیاز تویسرکان از محـــل جرایـــم راهنمایـــی و رانندگـــی اختصاص یافت.

معاون فرماندار تویســـرکان در شـــورای ترافیک با اشاره به اینکه باید روان‌سازی ترافیک به منظور جلوگیری از سوانح انجام شود، گفت: فراهم شدن بستر آرامش در راستای رفاه عموم مردم باید در اولویت برنامه‌ها باشد.

به گزارش فارس، یحیی خورشیدخانی بر ضـــرورت اصـــلاح ســـرعت‌گیرها در مسیرهای شناسایی شـــده در سطح شهر و روستاهای تویســـرکان تأکید کرد و افزود: تابلـــوی گردش ممنوع در نقاط مشـــخص شده از سوی راهنمایی و رانندگی نصب و مشـــکل ترافیکی خیابان ولایت نیز برطرف شـــود. وی به رضایت‌مندی مردم از تغییر ایســـتگاه تاکسی‌های خط سرابی اشاره کرد و اظهار کرد: اقدامات انجام شـــده به منظور تسهیل رفت‌وآمد شـــهروندان در شهرستان به‌ویژه بخش جاده‌ای است.

خورشیدخانی با اشاره به اینکه وانت‌بارهای میوه‌فروش در حاشـــیه میدان شهیدهرمزی تویسرکان باید ساماندهی شـــوند، بیان کرد: محلی برای این وانت‌بارها در نظر گرفته و به مکان مورد نظر انتقال داده شوند.

وی با اشاره به مشخص شدن پارکینگ برای کامیون‌ها و خودروهای سنگین، افزود: تاکنون به دلایل مختلف این امر محقق نشده اســـت؛ اما با تعامل و همکاری دستگاه‌های مربوطه و رایزنی‌های انجام شده بزودی این مشکل نیز حل خواهد شد.

کدبانو

روش جدید محققان ایرانی برای حفظ عطر و طعم اسانس هل در چای

عضو هیأت علمی پژوهشـــکده علوم و صنایع غذایی از ریزپوشانی اسانس هل به منظور رهایش کنترل شده عوامل معطر آن و بهبود طعم چای خبر داد.

علیرضا صادقیـــان با بیان اینکه بســـیاری از مواد مفید و عامل اصلی عطر و طعم هل حساســـیت فوق‌العاده‌ای نسبت به اکسیداســـیون دارد، اظهار کرد: در این راســـتا ریزپوشانی این ترکیبات به منظور محافظت از آنها در مقابل اکســـایش و رهایش کنترل شـــده در دمای بالای ۸۰ درجه ســـانتیگراد می‌تواند به حفظ عطر و طعم اسانس هل در چای کمک کرده و حس مطلوب‌تری را برای مصرف کننده ایجاد کند.

بـــه گزارش ایســـنا، وی ادامـــه داد: در واقـــع این روش ترکیبات مولد عطر و طعم را در برابر اکســـایش و شـــرایط جوی محافظت کرده و ســـبب افزایش پذیرش محصول از سوی مصرف کننده می‌شود.

عضو هیأت علمی گروه فرآوری مواد غذایی پژوهشکده علوم و صنایع غذایی گفت: بیشترین مصرف هل در کشور به صورت سنتی و به روش آسیاب کردن است که سبب تخریب ترکیبات مولد عطر و طعم آن می‌شود.

صادقیان افزود: با در نظر گرفتن این موضوع و به منظور ایجـــاد حس مطلوب‌تر در مصرف کننـــدگان، تولیدکنندگان چای طعم دهنده‌های وارداتی که اغلب شیمیایی هستند، در محصولات خود اســـتفاده می‌کنند، این در حالی است که با به‌کارگیری نمونه‌هـــای بومی و طبیعی می‌توان از خروج ارز ضمن کارآفرینی و ایجاد اشتغال پیشگیری کرد.

وی بـــا بیان اینکـــه مواد مؤثر در هـــل می‌تواند به درمان بســـیاری از بیماری‌ها از جمله نارسایی‌های دستگاه گوارش کمک کند، تصریح کرد: اســـتفاده از اسانس هل ریزپوشانی شـــده می‌تواند مصرف‌کننده را از اجـــزای مؤثره این ادویه و ویژگی‌های سلامت بخشی آن بهره‌مند کند.

عکس و مکث

در شهر

نان حلال در آوردن زحمت دارد...

عکس: همدان پیام- عبدالعلی مرادی

» فرهنگسازی همدان پیام

پیام تاریخ، تمدن و فرهنگ مادستان
The Message Of Madestan's History & Civilization & Culture
روزنامه همدان پیام
۶
چهارشنبه ● ۱۷ دی‌ماه ۱۳۹۳ ● شماره ۲۲۵۷
فرهنگ و ادب
farhang@hamedanpayam.com

از زمان «شمس قیس رازی» تاکنون با نقد کنار نیامده‌ایم

متأسفانه نتوانسته‌ایم پا به پای مسیر داغ تألیف یا شبه‌تألیف یا ضدتألیف، مسأله نقد و ضرورت آن را بازنمایی کنیم. معاون امور فرهنگی وزارت ارشاد گفت: هنوز بعد از قرن‌ها از دوره «شمس قیس رازی» تا امروز باور نکرده‌ایم که نقد می‌تواند اعتلابخش فرهنگ علمی و ملی ما باشد.

سید عباس صالحی گفت: در زمینه نشر، مثل سایر حوزه‌های اجتماعی کشور، ما یک رشد نامتوازن را تجربه کرده‌ایم. عناوین کتاب‌های منتشر شده رشد شتابنده‌ای داشته و از ارقام ۲عددی به ۳ عددی جلو آمده است.

وی افزود: سالیانه حدود ۷۰ هزار عنوان کتاب در کشور منتشر می‌شود و طی ۹ ماه اخیر هم حدود ۴۸ هزار عنوان کتاب چاپ شده است. حلقه نشر رشد متوازنی را نداشته است. اگر همین روالی که در چند دهه بعد از انقلاب در زمینه رشد ناشران و تعداد کتاب‌های منتشر شده به وجود آمده است، در حوزه نقد کتاب هم این رشد پدید می‌آمد و ما با همین شتاب حرکت می کردیم، شاید اتفاقات بهتری در حوزه نشر می‌افتاد.

به گزارش مهر، صالحی تصریح کرد: متأسفانه نتوانسته‌ایم پا به پای مسیر داغ تألیف یا شبه‌تألیف یا ضدتألیف، مسأله نقد و ضرورت آن را بازنمایی کنیم. همین مقدار نقدی هم که هست، آمایش قابل توجهی ندارد و البته احتیاج به تحلیل دارد هم از لحاظ سبک، هم از لحاظ مرورهای کتاب و یا نقدهای تحلیلی که تقریباً در ایران آمیخته به هم است و مشخص هم نیست که چقدر از این نقدها منصفانه است، چقدرش متملقانه، چقدرش کینه توزانه و چقدرش بی‌خاصیت؟

وی ادامه داد: این مسأله ها ریشه‌های تاریخی دارد و هنوز بعد از قرن‌ها از دوره شمس قیس رازی، باور نکرده‌ایم که نقد می‌تواند به بخش فرهنگ، علمی و ملی ما اعتلا بدهد.

خبر

اطلاعاتی درباره بیمه هنرمندان

با مراجعه به سامانه الکترونیکی صندوق اعتباری هنر، اطلاعات شخصی خود را در نخستین فرصت بررسی و در صورت لزوم اصلاح کنید.

مسئول صندوق اعتباری هنر استان همدان گفت: از تمام کاربران و اعضای صندوق اعتباری هنر که در سامانه الکترونیکی این صندوق ثبت‌نام کرده‌اند، درخواست می‌شود وارد پروفایل شخصی خود شده و تمام اطلاعات مندرج در آن را به دقت مطالعه و به تأیید برسانند.

با توجه به اطلاعیه سایت صندوق اعتباری هنر، عدم بررسی و تأیید پروفایل به منزله نهایی نشدن اطلاعات ثبتی متقاضیان بوده است، از این رو مشخصات فرد برای خدمات بعدی مورد استفاده قرار نخواهد گرفت.

به گزارش اداره فرهنگ و ارشاد اسلامی شهرستان همدان، مسئول صندوق اعتباری هنر همدان با تأکید بر داشتن دقت در وارد کردن صحیح اطلاعات شخصی بخصوص کد ملی هر فرد، اظهار کرد: با توجه به لزوم دقت در بررسی، ویرایش و تأیید همه اطلاعات مختص متقاضیان در این سامانه، در صورت اشتباه و یا نامعتبر بودن مشخصات اصلی و تماسی، صندوق می‌تواند از ادامه ارائه خدمات خودداری کند تا اصل مشکل رفع شود.

وی بیان کرد: از همه کسانی که ثبت‌نام کرده‌اند، خواهشمندیم در اسرع وقت به این سامانه مراجعه و با بررسی و در صورت لزوم اصلاح اطلاعات شخصی، صندوق را در امر خدمات به خود یاری کنند.

ابوترابی ادامه داد: تا قبل از طرح پالایش اعضا توسط صندوق مرکزی، بیش از یک‌هزار و ۵۰۰ نفر از اصحاب فرهنگ، هنر و رسانه استان عضویت این صندوق را داشته که بیش از یک‌هزار نفر از آنها نیز زیر پوشش بیمه تأمین اجتماعی این صندوق قرار گرفته‌اند.

وی گفت: با توجه به اعمال این طرح که به دلیل تغییرات آیین‌نامه‌ای و شرایط عضویت و به منظور ارائه خدمات مطلوب‌تر به اعضا در دست پیگیری است، تاکنون ۴۵۰ نفر از متقاضیان در سامانه الکترونیکی صندوق اعتباری هنر ثبت‌نام کرده‌اند که اطلاعات آنها در دست بررسی و اقدام است.

رئیس اداره فرهنگ و ارشاد اسلامی شهرستان همدان میزان رشد و استقبال از بیمه خدمات تکمیلی صندوق توسط اعضای همدان نسبت به سال گذشته را بیش از ۳۰ درصد عنوان کرد.

وی افزود: با توجه به حساسیت و توجه ویژه صندوق مرکزی در خصوص خدمات بیمه تکمیلی خوشبختانه با افزایش تعهدات این بیمه، امسال شاهد استقبال بیشتری از سوی اعضا بودیم.

ابوترابی ادامه داد: افرادی که در این طرح ثبت‌نام کرده‌اند می‌توانند برای بهره‌مندی از خدمات آن به دفتر نمایندگی بیمه آرمان، به آدرس همدان، بلوار خواجه رشید، پایین‌تر از بانک ایران زمین، پلاک ۱۶۴ مراجعه کنند.

وی گفت: بیمه همه افرادی که تاکنون زیر پوشش بیمه تأمین اجتماعی پدیدآورندگان آثار فرهنگی و هنری قرار گرفته‌اند، دایر بوده و مبلغ یارانه آن توسط صندوق اعتباری هنر پرداخت می‌شود مگر آنکه خود فرد در امور مربوط به خود کوتاهی یا انصراف داده باشد.

مسئول صندوق اعتباری هنر همدان ابراز کرد: با توجه به پیگیری مشکل ایجاد شده بین وزارت فرهنگ و ارشاد اسلامی با سازمان تأمین اجتماعی توسط مسئولان ذی‌ربط، امیدواریم بزودی با تأمین اعتبار لازم و رفع مشکلات شاهد زیر پوشش قرار گرفتن سایر متقاضیان جدید واجد شرایط نیز باشیم.

برترین‌های مدها متان در همدان به مرحله کشوری راه یافتند

نفرات برتر مرحله استانی نهمین جشنواره قرآن‌کریم مدها متان برای شرکت در مرحله کشوری به استان خوزستان معرفی شدند.

به گزارش روابط عمومی اداره کل فرهنگ و ارشاد اسلامی استان همدان، مرحله استانی جشنواره قرآن‌کریم مدها متان آبان و آذرماه امسال در ۷ رشته در همدان برگزار شد.

طبق آئین‌نامه جشنواره، مرحله کشوری جشنواره مدها متان با معرفی نفرات برتر بهمن‌ماه امسال در استان خوزستان برگزار می‌شود.

احسان بیات در رشته قرائت قرآن‌کریم ، مجید شمخانی در رشته ترتیل قرآن‌کریم، محسن نادری‌پور در رشته اذان ، محمود بابایی توکلی در رشته حفظ کل قرآن‌کریم، سجاد قراباغی حفظ ۲۰ جزء و حامد قاسمی حفظ ۱۰ جزء و همچنین وحید صفری به در رشته تفسیر عنوان نفرات نخست انتخاب شدند.

سینما و تئاتر

پوستر فیلم شیار ۱۴۳

سینما

قدس:
سالن شماره ۱: **کالسکه**
سالن شماره ۲: **مستانه**
کانون پرورش فکری:
سالن شماره ۱: **شیار ۱۴۳**
سالن شماره ۲: **خواب زده‌ها**
بهمن ملایر: **خواب‌زده‌ها**
فرهنگ کبودراهنگ: **شیار ۱۴۳**

انتقاد مدیر آموزشگاه هزار دستان از فضای بسته اجراها

اگر بگذارند موسیقی در همدان مخاطب دارد

اجرای آموزشگاهی گروه هزار دستان

با توجه به اینکه در چند ماه اخیر یا چند سال گذشته، بزرگانی چون استاد علیزاده، درخشانی و یا احسان خواجه‌امیری در همدان کنسرت داشته‌اند، چه شده که برخی از بزرگان موسیقی کشور به راحتی برای برگزاری کنسرت به همدان می‌آیند.

بله، اگر دقت کنیم می‌بینیم گروه‌های حرفه‌ای پاپ و سنتی ترجیح می‌دهند در شهرستان‌ها اجرا داشته باشند. من احساس می‌کنم از کنسرت‌های موسیقی در تهران ، نسبت به سال‌ها پیش، کمتر استقبال می‌شود. کنسرت در شهرستان‌ها، برای آنها چرخه اقتصادی بهتری دارد؛ چون هزینه کنسرت‌ها در شهرستان‌ها کمتر و درآمد بیشتر است. این کنسرت‌ها در تهران زیاد تکرار شده‌اند. این هفته یکی از اساتید تراز اول در سالن ۲۰۰ نفری فرهنگسرای ارسباران کنسرت دارد که مطمئناً پر هم نمی‌شود.

تعداد کنسرت‌هایی که در همدان برگزار می‌شود نسبت در شهرهای دیگر چقدر است؟

آماری که من دارم نشان می‌دهد تعداد کنسرت حتی در شهرهای مذهبی قم و خراسان رضوی هم بیشتر از همدان است.

دلیل این اتفاق چیست؟

دلایل زیادی وجود دارد که گروه‌ها رغبت زیادی به برگزاری کنسرت در همدان ندارند. به عنوان مثال ۱۶ شهریورماه سال گذشته مصادف با تولد حضرت فاطمه زهرا(س)، قرار بود کنسرت بانوان در همدان برگزار شود. مجوزش را گرفتیم. تبلیغات و بلیت‌فروشی هم انجام شد، اما ۲ روز مانده به اجرا کنسرت را لغو کردند و گفتند: «بماند برای وقت مناسب!». یکسال دیگر خانم‌ها تمرین کردند تا امسال ۶ شهریورماه می‌خواستیم کنسرت را برگزار کنیم ولی دوباره موافقت نکردند و همان جواب را دادند.

چه وقتی مناسب‌تر از تولد این بزرگوار که آنها برای قشر زنان کنسرت اجرا کنند؟ هدفمان اجرای خانم‌ها با تکخوان زن بود. همین سبب شد یکی از خانم‌ها که معلم پیانو هم بود به تهران برود و آنجا وضعیت مناسبی هم دارد. این گروه (شباهنگ) سال ۷۹ و ۸۰ سه اجرای موفق داشتند و هیچ مشکلی هم نبود. امروز هم که من با شما صحبت می‌کنم در تالار وحدت تهران کنسرت خانم‌ها برای زنان برگزار می‌شود. این مشکل برای همدانی‌ها وجود دارد. اگر می‌گویم همدان پایتخت تاریخ و تمدن است فقط با تعدادی خشت و گِل که نمی‌شود این حرف را مدام تکرار کرد. مسئولان فرهنگی ببینند که مسئولان فرهنگی دوره‌های گذشته چگونه فکر و عمل می‌کردند که تاریخ این شهر را این گونه رقم زدند، این‌ها هم همان کارها را انجام دهند.

چرا تلاش می‌کنید تا کنسرت‌های موسیقی متعددی در همدان اجرا شود؟

دلایل زیادی وجود دارد. وقتی یک هنرجوی موسیقی یا شهروند ۲ ساعت کنسرت می‌بیند یک هفته ذهنش درگیر آن می‌شود. در اروپا و آمریکا از سال ۱۹۵۰ در رشته موسیقی فیزیوتراپی فارغ‌التحصیلان زیادی وجوددارد. آنها با توجه به نظریه بوعلی‌سینا به موسیقی‌درمانی پی برده‌اند. فلاسفه می‌گویند موسیقی علم است و یک نیاز تفننی نیست.

دنیا به موسیقی گرایش علمی دارد یا تفننی. به اضافه آن موسیقی چرخه اقتصادی خوبی ایجاد می‌کند. از لباس‌فروش گرفته تا چاپخانه و شرکت‌های تبلیغاتی. من در سال ۸۷ کارآفرین برتر معرفی شدم و این به خاطر ایجاد اشتغالزایی برای تعداد زیادی معلم موسیقی بود و همین باعث شد مسئولان شهر «دهوک» در اقلیم کردستان عراق مرا دعوت کنند و از تجربه‌ام در کارآفرینی در موسیقی بخواهند استفاده کنند.

روی جنگ، صلح، جسم، روان و خیلی موارد دیگر تأثیر می‌گذارد. همه، به موسیقی متعالی نیاز داریم و این یک نیاز اجتماعی است.

چه مشکلاتی برای اجرا دارید؟

من در ۵ سال اخیر حدوداً ۵ کنسرت در همدان برگزار کرده‌ام که همه برای امور خیریه بوده است. آخرین کنسرت هم ۲ هفته پیش برای کودکان بی‌سرپرست بود که جمعیت زیادی هم آمده بودند. یکی از آقایان «گیتار الکتریک» نواخت که سریع برنامه را از اداره ارشاد قطع کردند و با ما برخورد شد. از همین ساز در موسیقی‌های پاپ استفاده می‌شود و هیچ منعی ندارد. من عضو هیأت امنای انجمن موسیقی کشور در استان همدان هستم. وقتی با من چنین برخوردی می‌شود دیگران چه انتظاری می‌توانند داشته باشند؟ در این صورت بقیه هم اصلاً برای اجرا نمی‌آیند.

۲۰سال تجربه کار دارم و با این موقعیت در کشور هنوز هم وقتی می‌خواهم کنسرتی برگزار کنم همان رفتاری که با یک تازه‌کار می‌کنند با من هم می‌شود. انتظار داریم برای دادن مجوزها کمی آسان‌تر بگیرند. کار ما را کمی راحت‌تر کنند تا گروه‌ها ترغیب به کار بیشتر شوند. ما مخاطبان خودمان را داریم فقط مسئولان باید فرهنگی فکر کنند. من می‌خواستم ۲ شعبه دیگر برای آموزشگاهم در همدان و کبودراهنگی که اصلاً آموزشگاه موسیقی ندارد، بزنم ولی موافقت نکردند و گفتند هر مجوز برای یک آموزشگاه است.

این همه فارغ‌التحصیل موسیقی را چه کسی باید جذب کند؟ آموزشگاه‌ها هستند که باید این کار را انجام دهند. با توجه به اینکه در همدان رشته موسیقی در دانشکده علمی کاربردی هم تدریس می‌شود باید فکری به حال فارغ‌التحصیلان این رشته کنند. تعداد برنامه‌های فرهنگی در شهر باید زیاد شود.

وضعیت سالن‌های اجرا چگونه است؟

سیستم تصویربرداری آن شبیه دهه ۴۰ است و صدای آن اصلاً مناسب نیست.

با وجود این مشکلات انگیزه زیادی برای فعالیت دارید؟

من سرد نمی‌شوم. معتقدم هر سنگی که جلوی پایم بیندازند باید از آن به عنوان پله استفاده کنم. یکی از عوامل موفقیتم هم پشتکارم است. اگر هر کسی به جای من بود ممکن بود با اداره فرهنگ و ارشاد اسلامی قهر کند اما من ادامه می‌دهم.

دوست دارید چه اتفاقی در این حوزه بیفتد؟

دوست دارم مسئولان فرهنگی به گروه‌های موسیقی توجه کنند. ما باید به این موضوع توجه داشته باشیم که اگر مکانی مثل آرامگاه بوعلی‌سینا یا آرامگاه باباطاهر در هر کشور دیگری یا حتی شهر شیراز بود آنها هر شب در آن کنسرت برگزار می‌کردند. ما جایی مثل گنجنامه داریم و هیچگاه از آن استفاده بهینه نمی‌بریم. در این محل‌ها باید کنسرت برگزار شود.

اعظم اسلامی‌خواه

جواد مرادیان از مشکلات پیش روی موسیقی همدان را می گوید و انتقاد دارد که چرا در شهر تاریخ و تمدن، فقط به داشته‌های فرهنگی گذشته می‌بالیم و فکری به حال فرهنگ امروز نمی‌شود. آنها در حوزه موسیقی با مشکلات متعددی روبه‌رو هستند که از مسئولان برای دلیل برخی از آنها پاسخی دریافت نمی‌کنند. یا پس از سال‌ها مشکلاتی به مشکلات گذشته آنها افزوده می‌شود. وی در گفت‌وگو با همدان پیام از مسئولان می‌خواهد توجه و تفکر فرهنگی داشته باشند چرا که موسیقی یک علم و نیاز اجتماعی است.

وی با بیش از ۲۰ سال سابقه در حوزه موسیقی، مدیر آموزشگاه هزاردستان، در همدان است. به جز اجرای کنسرت‌های متعدد در استان و کشور، ٤ کنسرت در تفلیس گرجستان، ٤ کنسرت در کشور ترکمنستان، حضور در فستیوال ارمنستان و کسب رتبه اول به همراه گروه چکاد همدان و اجرای کنسرت در اقلیم کردستان عراق داشته است. وی همچنین به دلیل کارآفرینی در موسیقی همدان، به عنوان کارآفرین برتر در سال ۱۳۸۷ در استان معرفی شده است.

طرح روز

طرح: جام‌جم

ادب

دوست ندارم بیشتر از این بزرگ شوم

هیچ چیز به اندازه ساده‌نویسی سخت نیست. یک شاعر کودک و نوجوان، گفت: شاعر باید به دنبال کشف‌های ساده اما عمیق باشد زیرا مخاطب کودک، ساده اما عمیق است.

غلامرضا بکتاش، به ایسنا گفت: وقتی کسی کتاب شعر می‌خواند پس مخاطب حرفه‌ای شعر است، وقتی می‌گوییم مخاطب منظورمان کسی نیست که در سال یک کتاب می‌خواند، بلکه کسی است که در حوزه‌ای خاص، مثل شعر کودک، قدم می‌زند؛ منظور مخاطب حرفه‌ای است او دنبال شعر و کشف است، او دنبال تازه‌گی‌ست، او خود را در کشف شاعر و زبان و اندیشه و خیال شاعر سهیم می‌کند.

وی رسیدن به سادگی را دشوار دانست و اظهارکرد: هیچ چیز به اندازه‌ی ساده‌نویسی سخت نیست، کودک زبانی ساده و اندیشه‌ای بی‌مرز دارد، کودک قیافه‌ای ساده و شخصیتی پیچیده دارد، خرده‌ریزه‌های منزل که ما به آن‌ها آشغال می‌گوییم، کودک با آن‌ها بازی می‌کند، برایش آشغال نیستند گنج هستند.

این شاعر ملایری با بیان اینکه شعر با یک بار خواندن غریب می‌ماند، ادامه داد: خوب خواندن، یعنی باانگیزه خواندن، خوب خواندن یعنی شعری که زیرنویسش را ذهن مخاطب بنویسد، گروهی خواندن برای علاقه‌مند کردن کودکان مفید است، نتیجه آن حفظ شعر و آشنایی با اسکلت شعر خواهد بود.

بکتاش گفت: شعر یک مهندسی قوی است که مصالح آن شانسی کنار هم چیده نشده‌اند، بلکه شاعر از جای جای خیال و اندیشه و واژه در شعرش آگاه است، اما گاهی کودکان درباره شعرها ایده‌های تازه‌ای دارند.

این شاعر برجسته کشوری افزود: شاعری که این احساس را نداشته باشد شاعر کودک نیست، در جایی گفته بودم دوست ندارم بیشتر از این بزرگ‌تر شوم، زیرا مجبورم ماشین بزرگ، خانه بزرگ، کفش بزرگ و اندیشه‌ای کوچک داشته باشم.

بکتاش با اشاره به اینکه آن‌چه دارم به برکت لبخند بچه‌هاست، بیان کرد: نگاه کودکانه حد و مرز ندارد، نه نقاشی کودک تعریف خاصی دارد نه شعر کودک، نوآوری همیشه با دردسر همراه است اما وقتی مخاطب شعرت را دوست دارد پس در امتحان نمره قبولی گرفته‌ای.

معرفی کتاب

شهرت دیرهنگام آرتور شینتسلر در بازار کتاب ایران

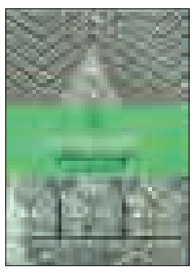

رمان «شهرت دیرهنگام» که چندی پیش به صورت جهانی منتشر شد، به تازگی با ترجمه ناصر غیاثی، توسط نشر چشمه منتشر و راهی بازار نشر شده است.

به گزارش مهر، این کتاب در تابستان سال ۲۰۱۴ برای نخستین بار منتشر شد و بسیاری از رسانه‌های آلمانی‌زبان، انتشار آن را یک رویداد مهم توصیف کردند و عنوان «کشف دست‌نوشته آرتور شینتسلر» را برای آن به کار بردند. این نویسنده متولد سال ۱۸۶۲ و درگذشته در سال ۱۹۳۱ است.

شینتسلر برای این رمان خود که حالا ۱۲۰ سال پس از نوشته شدن و ۸۰ سال پس از مرگ وی منتشر شده، نام «داستان شاعر فرتوت» را انتخاب کرده بود ولی ناشر آلمانی اثر که برای نخستین بار آن را در تابستان امسال چاپ کرد، عنوان شهرت دیرهنگام را برایش در نظر گرفت. با وجود اینکه حدود ۵۰ سال، در بایگانی آرتور شینتسلر دانشگاه فرایبورگ، نام این اثر را در فهرست آثار باقی‌مانده از این نویسنده درج کرده بودند، اما همیشه از آن به عنوان داستانی گم‌شده یاد می‌شد.

اتفاق جالبی که برای این داستان افتاده این است که نویسنده‌اش آن را در ۲۳ سالگی یعنی زمانی که هنوز هیچ‌کدام از آثار مطرح خود را ننوشته بود، تمام کرد و برای انتشار به یک مجله آلمانی سپرد تا در چند شماره و چند قسمت منتشر شود اما مدیر مجله با این امر مخالفت کرد و به شینتسلر گفت تا داستانش را برای چاپ در یک شماره کوتاه کند. به این ترتیب این رمان منتشر نشد. شینتسلر این اثر را زمانی نوشت که عضو گروهی از اهالی قلم و هنرمندانی بود که در سال ۱۸۹۱ در یک کافه در وین تجمع می‌کردند.

اتفاق دیگری که برای دست‌نوشته‌های این رمان افتاده، این است که هاینریش شینتسلر، پسر نویسنده این اثر، بعد از مرگ پدر، تمام دست‌نوشته‌های او را در خانه‌اش نگهداری می‌کرد. در سال ۱۹۳۸ که اتریش ضمیمه خاک آلمان نازی شد، پسر شینتسلر از مصادره و نابود شدن دست‌نوشته‌های پدرش بیمناک شد. در این زمان، کنسولگری انگلستان در وین وارد عمل شد و با مهر دولت انگلیس، اتاق شینتسلر را مهر و موم کرد. چند هفته بعد، ۷ جعبه پر از دست‌نوشته‌های شینتسلر به انگلستان منتقل و در دانشگاه کمبریج بایگانی شدند. این دست‌نوشته‌ها و متعاقباً کتابی که امروز منتشر شده، تا سال ۲۰۱۳ فراموش شده بود.

این رمان چندی است که توسط ناصر غیاثی ترجمه و در روزهای اخیر، توسط نشر چشمه منتشر شده است.

این کتاب با ۱۰۸ صفحه، شمارگان هزار و ۲۰۰ نسخه و قیمت ۷ هزار و ۲۰۰ تومان منتشر شده است.

پیام تاریخ، تمدن و فرهنگ مادستان
The Message Of Madestan's History & Civilization & Culture
روزنامه همدان پیام
۷
چهارشنبه ● ۱۷ دی‌ماه ۱۳۹۳ ● شماره ۲۲۵۷
گردشگری و میراث
gardesh@hamedanpayam.com

بررسی محورهای کلیدی در نشست معاونان گردشگری

گردهمایی معاونان گردشگری ۳۱ استان کشور با هدف بررسی عملکرد در سال جاری و تعیین اهداف و برنامه‌های آتی، برگزار شد. به گزارش مرکز روابط عمومی و اطلاع‌رسانی سازمان میراث فرهنگی، صنایع‌دستی و گردشگری، در این گردهمایی، پیرامون ۷ محور اصلی اقدامات استان‌ها در مورد برگزاری هشتمین نمایشگاه بین‌المللی گردشگری و صنایع وابسته تهران از ۲۳ تا ۲۶ دی‌ماه، «فعالیت‌های ستاد اجرایی خدمات سفر»، «رئوس برنامه‌ها و فعالیت‌ها در سال ۹۴»، «طرح خانه مسافر»، «پرتال جامع گردشگری الکترونیک»، «گردشگری سلامت» و «تهیه نقشه گردشگری و کتابچه راهنمای گردشگری استان‌ها» برگزار می‌شود.

ترسیم مسیرهای تازه برای گردشگران

چاپ نسخه جدید نقشه گردشگری ایران با هدف کاهش حجم تراکم سفرها به مقاصد معمول، مثل شمال کشور و اصفهان و شیراز.

به گزارش ایسنا، محمدکاظم خلدی‌نسب، مدیرکل بازاریابی و توسعه گردشگری، همچنین از بازنگری در اطلاعات کتابچه‌های راهنمای استان‌ها و چاپ بروشورهای تبلیغاتی جدید با بیان جاذبه‌های متنوع و بکر سخن گفت و توضیح داد: در این اقلام تبلیغاتی، اطلاعاتی از گونه‌های گیاهی و جانوری نایاب و خاص ایران و همچنین جاذبه‌هایی که دور از دید گردشگران داخلی و خارجی بوده‌اند، ارائه می‌شود.

حضور ایران در همایش جهانی روابط فرهنگی

جمهوری اسلامی ایران در همایش جهانی روابط فرهنگی ایران، هند، چین و جهان هلنیستی (یونان و روم) حضور می‌یابد.

به گزارش ایرنا، داریوش اکبرزاده، عضو هیأت علمی پژوهشگاه و عضو کمیته همایش خاطر نشان کرد: این همایش در روزهای ۷ تا ۹ ژانویه «۱ تا ۱۹ دی‌ماه جاری»در دهلی نو برگزار می شود.بنا به این گزارش گردهمایی فرهنگی مورد نظر با پیام سید محمد بهشتی رییس پژوهشگاه میراث فرهنگی و گردشگری و سخنرانی رییس موزه ملی دهلی نو، داریوش اکبرزاده و پروفسور آرورا از هند در موزه دهلی نو از مهمترین مراکز حامی این همایش گشایش خواهد یافت.

خبر

پیشنهاد شبکه ۲۳ به عنوان شبکه گردشگری

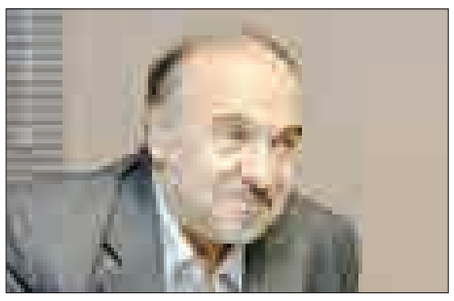

تلاش برای راه‌اندازی شبکه‌ای به نام شبکه گردشگری در صدا و سیما.

مسعود سلطانی‌فر، روز یکشنبه در بازدید از دانشکده خبر در جمع دانشجویان گفت: قرار شد شبکه ۲۳ را به ما بدهند تا به شبکه گردشگری تبدیل شود. پیشنهاد دیگر تبدیل شبکه شما به شبکه گردشگری بود. جلساتی هم با شبکه خبر داشتیم تا بخش‌هایی از شبکه یک، ۳ و ٦ که پرمخاطب هستند را در زمینه گردشگری فعال کنیم.

وی تأکید کرد: استفاده از برخی شبکه‌های ماهواره‌ای برای معرفی آثار تاریخی و مکان‌های گردشگری از دیگر بحث‌هایی است که در حال مطالعه طرح‌های آن هستیم.

به گزارش ایسنا، سلطانی‌فر اظهار کرد: هنگامی که ما رسانه‌ها را رصد می‌کنیم، متوجه می‌شویم بخش عمده نگرش گردشگران خارجی تغییر کرده است؛ به همین دلیل برای توسعه گردشگری و مطرح کردن توانمندی‌ها در سازمان میراث فرهنگی و صدا و سیما دنبال ابزار و روش‌های متفاوت و امکان رسانه‌ای بوده‌ایم.

وی در ادامه به استفاده از کارت‌های بانکی گردشگران خارجی اشاره کرد و افزود: فراهم کردن امکان استفاده گردشگران خارجی از کارت‌های بانکی خود در کشورمان موجب رونق اقتصادی خواهد شد. سلطانی‌فر در پاسخ به پرسش خبرنگاران در رابطه با موضوع واگذاری پرحاشیه آشوراده گفت: موضوع آشوراده براساس تصمیم دولت و رعایت مقررات قانونی و زیست‌محیطی منجر به امضای تفاهم‌نامه‌ای در این زمینه شده است.

معاون رئیس‌جمهوری خاطرنشان کرد: تاکنون هیچ چیزی واگذار نشده و چیزی هم قرار نیست واگذار شود، زیرا آنجا در قالب یک طرح طبیعت‌گردی و با رعایت همه ملاحظات زیست‌محیطی به‌عنوان یک قطب گردشگری طبیعی مورد استفاده قرار خواهد گرفت.

پارینه

شگفت‌زدگی باستان‌شناسان از کشف مقبره الهه مرگ در مصر

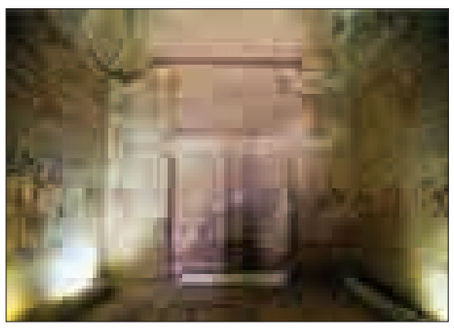

کشف مقبره الهه مرگ در شهر باستانی «تبس» مصر، باستان‌شناسان را شگفت‌زده کرد.

به گزارش فارس، در جریان کاوش‌های باستان‌شناسان ایتالیایی و اسپانیایی در منطقه «لکسور» شهر باستانی تبس مصر، کشف مقبره «ازیرس»، الهه مرگ، باستان‌شناسان را شگفت زده کرد.

منطقه تاریخی لکسور که پایتخت سابق تمدن مصر باستان در آن قرار داشت، یکی از محوطه‌های تاریخی ارزشمند جهان بوده است که سال‌ها پیش در فهرست میراث جهانی سازمان یونسکو هم به ثبت رسیده و در طول سال‌ها کاوش، هزاران اثر تاریخی در آن کشف شده است.

مقبره کشف شده در زمان کشف در بهترین شرایط ممکن بوده است و دیوارنگاره‌های آن تصاویری از یک مراسم مذهبی را نشان می‌دهد، دو اتاق اصلی که به ترتیب ۹ و ٦ متر طول داشته و حکاکی‌هایی از ازیرس و همچنین شیطان چاقو به دست کشف شده، این در حالی است که صدها اثر تاریخی ارزشمند دیگر از جمله زیورآلات، مجسمه‌های سنگی و چوبی هم در این مقبره کشف شده است و باستان‌شناسان هنوز اقدام به گشودن در تابوت سنگی موجود در مقبره نکرده‌اند.

باستان‌شناسان همچنین در مقبره کشف شده که پروژه کاوش در آن برای کشف دیگر آثار تاریخی احتمالی همچنان ادامه دارد، موفق به کشف یک سیستم تهویه شده‌اند و برآورد می‌کنند که مقبره الهه مرگ دارای چند اتاق و حداقل یک سرداب بوده و در فاصله سال‌های ۷٦۰ تا ۷٦۵ پیش از میلاد مسیح(ع) ساخته شده است.

معماری امروز بلای جان شهرها

حیاط و باغچه و طاقچه یادش به خیر

شاید زیاد دور نباشد زمانی که برای نشان دادن حیاط، طاقچه و حوض در معماری خانه‌ها دست بچه‌هایمان را بگیریم و راهی موزه شویم. کم مانده است که برای نشان دادن معماری قدیمی و سنتی خانه‌های ایرانی به عکس‌های سالیان سال پیش بسنده کنیم.

همدان، شهری عجین شده با تاریخ و تمدن است اما این تاریخ دیروز به دست دانش نسل امروز حفظ خواهد شد.

حیف است در خیابان‌های شهری که می‌گویند پایتخت تاریخ و تمدن ایران زمین است،نشانی از معماری گذشتگان نباشد.

حیف است که بر اصول معماری امروز نظارتی برای حفظ تاریخ و هویت خانه‌های قدیمی نباشد.

امروز خانه‌های حیاط‌دار قدیمی به چشم برهم زدنی ویران می‌شوند تا جایشان را آپارتمان‌های بی‌روح بگیرند.

معماری و ساخت و ساز اجداد و پدران ما همه معنا و مفهوم داشت و از کوبه در، دالان، سکو، آویزه‌ها، نشیمن‌گاه، حوض، بستک، شیشه‌های رنگ و آینه‌ها تا بازارها و گذرهای هر محله به نوعی علاوه بر کاربرد اجتماعی کارایی فرهنگی، معنوی و روانی هم داشت. امروز خانه‌ها و آپارتمان‌هایی بدون طراحی خاص و هدفدار ساخته می‌شود که روحیه مردم را گرفته و خستگی و خمودگی ارمغان تلخ این سازه‌ها به روح و روان عموم است. خانه‌های قدیمی بخش‌های مختلفی داشت که امروز یکی پس از دیگری به بهانه طراحی‌های غیرایرانی از چارچوب معماری حذف شده است.

امروز اگر کسی دوست داشته باشد خانه‌ای حیاط‌دار با حوض داشته باشد باید بداند پاسخی برای نیازش نیست و باید همرنگ جماعتی شود که خودشان و احساسشان را در چاردیوار خانه‌های امروزی حبس کرده‌اند.

کارشناس معماری و استاد دانشکده معماری پردیس هنرهای زیبای دانشگاه تهران در این زمینه معتقد است: معماری امروز بلای جان شهرها شده است.

محمدمهدی محمودی در این زمینه می‌گوید: شهرها با تراکم در حال خفه شدن هستند و عاقبت، شهری داریم با معماری کمدی، مثل تهران این روزها.

با اشاره به روش تدریس اشتباه معماری در دانشگاه‌ها، مرگ معماری و شهرسازی ایران را همزمان با آکادمیک کردن این رشته در کشور دانست.

وی افزود: فاصله گرفتن معماران از جامعه و باور یک آسیب جدی در معماری امروز به شمار می‌آید، طوری که معماران از سال ۱۳۱۷ تا به امروز به ۲ دسته تقسیم شده‌اند، معمارانی که به معماری گذشته باور دارند و افراطی‌اند و از سوی دیگر معمارانی که با سفر به غرب، معماری آنجا را بدون توجه به فرهنگ و جغرافیا در شهرهای این مرز و بوم پیاده می‌کنند.

عضو هیأت تحریریه مجله معماری و شهرسازی اظهار کرد: یکی از رسالت‌های معماری بالا بردن سطح جامعه است، معماری در عین حال که علمی است باید سطح جامعه را آگاه کند.

محمودی قبول ضعف معماران از سوی خودشان و بررسی معماری گذشته و امروز را در مسیر آینده معماری بسیار مؤثر دانست و گفت: برای آینده باید گذشته و امروز را بررسی کرد، باید قبول کرد که ما معماران و شهرسازان در به وجود آوردن اوضاع معماری امروز مقصر هستیم، خودمان بناهایی می‌سازیم که عمرشان کوتاه‌تر از خودمان است.

این استاد دانشگاه گزینش اساتید را در دانشگاه‌ها بسیار نامطلوب دانست و افزود: شایسته‌سالاری در انتخاب اساتید معماری در دانشگاه‌ها بسیار کمرنگ شده است؛ زیرا انتخاب اساتید در دانشگاه‌های دولتی صرفاً به دلیل عقاید سیاسی کار اشتباهی است که باید مورد توجه قرار گیرد البته در دانشگاه آزاد، آزادی انتخاب اساتید بیشتر است که در مقابل به همان میزان هرج و مرج در این دانشگاه زیاد است.

محمودی مشکل تراکم را عامل خفگی شهرها دانست و ادامه داد: کشور ما با تراکم در حال خفه شدن است، به طوری که فرد پولدار می‌تواند آسمان‌خراش بسازد و این گونه بنای شهروند دیگر در سایه ومحروم از نور آفتاب قرار می‌گیرد و از سوی دیگر شمایل شهر، بزرگ و کوچک می‌شود.

وی اصل تکنیک را با توجه به معماری تاریخی ایرانی مهمترین اصل دانست که معمار بی‌سواد آن زمان را به بزرگترین معمار تبدیل کرد، به طوری که آثارش مورد استقبال معمارهای امروزی است؛ بنابراین باید بدانیم که مهمترین اصل در معماری تکنیک درست است که معماران باید بیش از هر چیز به آن بها دهند.

ما امروز با فرهنگ و میراث کهن خودمان قهر کرده‌ایم و از درخت و باغچه و حوض ماهی محروم مانده‌ایم پس نباید انتظار داشته باشیم خلق‌وخویمان با اصالت ایرانی و اسلامی تطابق کند.

تنها می‌توان آرزو کرد، ای کاش همگان دست به دست هم بدهند و از رشد قارچ‌گونه سازه‌ها و ساختمان‌های بی‌هویت با نما و معماری‌های غیرایرانی جلوگیری کنند تا ایران اسلامی به فرهنگ و تمدن اصیل خود در معماری و ساخت و ساز بازگردد.

ضرورت تقسیم تعطیلات در کل سال

اوایل خردادماه امسال دبیرکل شورای‌عالی آموزش و پرورش اعلام کرد که پیشنهاد کوتاه شدن تعطیلات تابستانی و حتی شناور شدن آن در طول سال، مطرح است.

نوید ادهم اظهار کرد: تعطیلات تابستانی مدارس در ایران ۳ ماه و حتی بیشتر است این در حالی است که در فصل زمستان در شهرهای بزرگ به‌دلیل شرایط آلودگی هوا و سرما کمبود تعطیلات زمستانی احساس می‌شود.

سال گذشته که در دی‌ماه و بهمن‌ماه آلودگی هوا امان همه را بریده بود بسیاری معتقد بودند که دولت باید مدارس را تعطیل کند؛ اما تعداد ساعات مجاز آموزشی چنین اجازه‌ای را به سیستم آموزشی نمی‌داد؛ بنابراین باید در چنین مواقعی فکری اساسی کرد و تقسیم تعطیلات در طول سال و اختصاص بخشی از تعطیلی در دی‌ماه یکی از این راه‌ها است. براساس اصول نظام‌های آموزش و پرورش مدرن دنیا تعطیلات مدارس باید به نحوی منطقی در طول سال تقسیم شود. در آمریکا و انگلیس به‌طور استاندارد دانش‌آموزان باید بین ۱۷۰ تا ۱۹۰ روز در مدرسه باشند و در دیگر کشورها نیز تقریباً همین تعداد روز برای تحصیل در نظر گرفته می‌شود.

براساس نظر کارشناسان این حوزه، به نتیجه رسیدن این طرح و احیای تعطیلات زمستانی علاوه بر آثار مثبتی که معاون گردشگری به آن اشاره کرد فواید دیگری هم در پی دارد. صرفه‌جویی در مصرف سوخت در ادارات و مدارس در روزهایی از زمستان که زمان پیک مصرف آن به حساب می‌آید، صرفه‌جویی در هزینه‌های دولت، افزایش میزان بهره‌وری از ساعات کار و تحصیل و دادن زمانی برای خالی شدن شهرهای بزرگ و پرجمعیت که بالاترین میزان آلودگی را در روزهای سرد زمستانی دارند ازجمله این آثار مثبت است.

اجرای هر چه سریع‌تر این طرح، چه از طریق بردن لایحه و چه هماهنگی درونی دستگاه‌ها، روزهای زمستانی پیش‌رو را به روزهای بهتری بدل خواهد کرد و بار سنگین سفرها را کمی از روی دوش نوروز و بهار برمی‌دارد.

معاون گردشگری سازمان میراث فرهنگی در رابطه با بحث ساماندهی تعطیلات و وعده تعطیلات زمستانی به دنیای اقتصاد گفت: اجرایی شدن طرح ساماندهی تعطیلات در گروی هماهنگی تقویم آموزشی با بحث تعطیلات است.

مرتضی رحمانی‌موحد ضمن اشاره به اینکه بحث مربوط به ساماندهی تعطیلات کشور پیشنهادی بود که از طرف سازمان میراث فرهنگی، صنایع‌دستی و گردشگری به هیأت دولت ارائه شد، گفت: این طرح در قالب پیشنهادهایی برای در نظر گرفتن تعطیلات در نیمه دوم سال، برای توزیع زمانی و مکانی سفر داده شده بود که با عنوان تعطیلات زمستانی از آن یاد می‌شود.

وی در ادامه تأکید کرد: برای اجرایی شدن این طرح ما نیاز به هماهنگی‌هایی با آموزش و پرورش داریم؛ چرا که برنامه تعطیلات ما باید با جدول تعطیلات آموزش و پرورش منطبق باشد. همچنین برای انجام کار کارشناسی دقیق روی آن، طرح به کمیته فنی برده شده و در چند جلسه بهترین زمان برای اجرایی شدن آن بررسی شد.

معاون گردشگری، نهادها و وزارتخانه‌های مختلف از جمله وزارت کشور و آموزش و پرورش را در این بحث درگیر دانست و تصریح کرد: پس از اجماع نهادهای مختلف بر سر اینکه اساساً این تعطیلات لازم است یا نه و اینکه چه روزهایی از سال برای آن مناسب‌تر است، طرح باید به تصویب هیأت دولت و شورای‌عالی آموزش و پرورش هم برسد.

شناسه

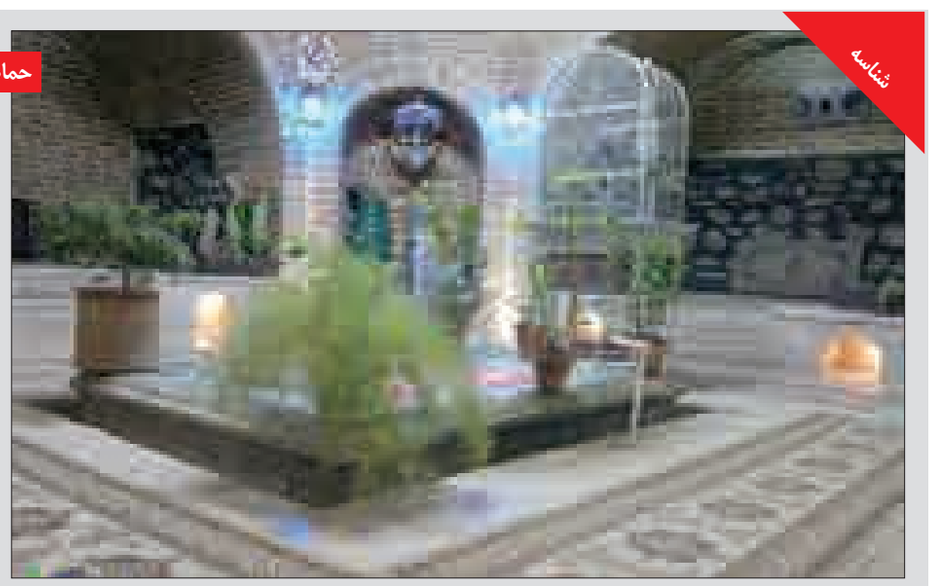

حمام سرابی تویسرکان

حمام سرابی مربوط به دوره قاجار است و در تویسرکان، خیابان امام حسین، محله سرابی، جنب کوچه شهید امیدی واقع شده و این اثر در ۱۸ اسفند ۱۳۸۷ با شمارهٔ ثبت ۲۵۱۶۲ به‌عنوان یکی از آثار ملی ایران به ثبت رسیده است.

چمدان

آشوراده؛ این روزها سرخط خبرهای گردشگری است

آشوراده تنها جزیره ایرانی دریای خزر است که قرار است در آنجا هتل، مرکز تجاری، میدان تیراندازی، بازارهای متعدد، زمین گلف و تنیس، باغ پرندگان، موزه، پارک بازی، رستوران، سفره‌خانه، پلاژ بانوان و آقایان، قایقرانی و جاده احداث شود.

به گزارش پایگاه اطلاع‌رسانی مرکز گردشگری علمی، فرهنگی دانشجویان ایران آشوراده؛ دهی در مرکز شبه جزیره میان‌کاله در شهرستان بندرترکمن، استان گلستان است. آشوراده تنها جزیره ایرانی دریای خزر است که در سال ۱۳۵٤ جزو نخستین مناطق زیست کره جهان معرفی و ثبت شد. در همین حال در کنوانسیون جهانی رامسر در زمره تالاب‌های مهم دنیا قرار گرفت و سومین اهمیت این منطقه عضویت آن در پناهگاه حیات‌وحش است که در تمامی ایام سال میزبان انواع پرندگان است. ٤۰ درصد خاویار ایران در نزدیکی این جزیره به دست می‌آید؛ جزیره‌ای که اگر سری به آن زده باشید شاهد صدای بال سنجاقک‌ها و سوسک‌های سیاهی هستید که از نوع حشرات نادر این منطقه به‌شمار می‌آیند. بحث واگذاری آشوراده، تنها جزیره دریای خزر نخستین‌بار در دولت سیدمحمد خاتمی و ریاست معصومه ابتکار بر سازمان محیط‌زیست در سال ۱۳۸۳ مطرح شد. با روی کار آمدن دولت محمود احمدی‌نژاد و در دوره ریاست فاطمه واعظ‌جوادی به ریاست سازمان محیط‌زیست، مصوبه واگذاری جزیره آشوراده به عنوان یکی از اصلی‌ترین مناطق حفاظتی پناهگاه حیات وحش میان‌کاله با پیگیری سازمان بازرسی کل کشور باطل شد. در پایان دوره ریاست‌جمهوری احمدی‌نژاد امتیاز سرمایه‌گذاری در آشوراده به یک شرکت تولیدکننده لبنیات به نام شرکت لبنی صباح ابراهیمی واگذار شد که انتقادات و مناقشاتی را در پی داشت اما این پرونده مجدد با روی کارآمدن دولت حسن روحانی و ریاست معصومه ابتکار، بر سازمان محیط‌زیست مطرح شد. با اعلام موافقت دولت و سازمان محیط‌زیست با واگذاری این منطقه به بخش خصوصی، کارشناسان محیط‌زیست نسبت به این اقدام و احتمال تخریب زیست‌محیطی و آسیب به زیست‌بوم این منطقه هشدار داده‌اند. ابتکار، با رد موضوع واگذاری جزیره آشوراده، اعلام کرد: «تنها ۱۰ درصد آشوراده مربوط به گردشگری طبیعی است و واگذاری این منطقه به هیچ‌وجه ممکن نیست؛ زیرا جزو اراضی ملی است. همچنین چارچوبی درباره گردشگری طبیعی در منطقه آشوراده مشخص شده و فعالیت‌های سنگین نظیر دخل و تصرف و تخریب به هیچ‌وجه صورت نمی‌گیرد و سازمان محیط‌زیست اجازه چنین اقدامی را نخواهد داد.»

این حکایت جزیره‌ای است که سرشار از گونه‌های نادر جانوری و زیست‌محیطی است که در معرض تخریب قرار گرفته است و به بهانه توسعه گردشگری، محیط‌زیست قربانی می‌شود در صورتی که هنوز نقاط زیادی در ایران وجود دارد که می‌تواند با سرمایه‌گذاری تبدیل به قطب گردشگری شود و هنوز به این مکان‌ها توجهی نشده است و حالا محیط‌زیست قربانی این طرح شده است.

گردشگری

مکانیسم مشخص و برنامه متمرکزی برای گردشگران مذهبی وجود ندارد

با توجه به اینکه سالانه، با حجم زیادی از سفرهای مذهبی و زیارتی نزدیک به ۱۰ هزار مکان مذهبی مقدس در کشورمان مواجه هستیم ولی هنوز ساماندهی و مکانیسم متمرکز و متولی مشخصی برای مدیریت این وضعیت نداریم.

به گزارش فارس، غلام‌حسین حسینی، مدیرعامل شرکت توسعه گردشگری ایران معتقد است: با وجود قریب به ۱۰ هزار مکان مذهبی مقدس در کشورمان، سالانه با حجم زیادی از سفرهای مذهبی و زیارتی مواجه هستیم که هم در داخل و هم از خارج کشور مورد استقبال فراوان قرار می‌گیرد، ولی به‌رغم این آمار خیره‌کننده هنوز ساماندهی و مکانیسم متمرکز و متولی مشخصی برای مدیریت این وضعیت، حتی در شهرهای مهمی چون مشهد و قم نداریم.

وی با اشاره به جایگاه ویژه سفر و زیارت اماکن مقدس و متبرکه در دین اسلام، گفت: سالانه تعداد کثیری از هموطنانمان برای زیارت خانه خدا، عتبات عالیات و ... به صورت منظم و با برنامه مدون زیر نظر سازمان حج و زیارت از کشور خارج می‌شوند ولی متأسفانه برای چندین میلیون نفر زائر و گردشگر مذهبی که در طول سال از کشورهای دیگر به ایران سفر می‌کنند، متولی خاصی برای ساماندهی به این امر تعیین نشده اس.

حسینی با بیان ضرورت لزوم تفکیک و تفاوت قائل شدن بین ماهیت سفر حاجیان و زوار ایرانی که از کشور خارج می‌شوند با زائران و گردشگران مذهبی که به ایران سفر می‌کنند، افزود: باید به صورت متمرکز و با نگاه تخصصی زیرساخت‌های لازم گردشگری اعم از هتل، مراکز اقامتی بین‌راهی، وسایل حمل‌ونقل و ... را برای این دسته از گردشگران فراهم کرد و این امر، مستلزم مطالعه و تمرکز بر روی این مسأله و تدوین قوانین و مقررات مربوطه است.

پیام تاریخ، تمدن و فرهنگ مادستان
The Message Of Madestan's History & Civilization & Culture
روزنامه همدان پیام
۸
چهارشنبه ● ۱۷ دی‌ماه ۱۳۹۳ ● شماره ۲۲۵۷
حادثه
hadese@hamedanpayam.com

قتل جوان نهاوندی با ضربات چاقو

درگیری خانوادگی بین دو برادر با یکی از اقوامشان در یکی از روستاهای شهرستان نهاوند باعث مرگ یک جوان ۳۲ ساله شد.

فرمانده نیروی انتظامی شهرستان نهاوند در باره علت این حادثه، گفت: پنج شنبه ۱۱ دی ماه وقوع درگیری بین دو برادر و فرد دیگری از از بستگان آنها به پلیس شهرستان نهاوند گزارش شد.

محسن اقبالیان اضافه کرد :به‌دنبال این گزارش اکیپی از مأموران پلیس به محل حادثه در یکی از روستاهای بخش خزل نهاوند به نام لیلی یادگار مراجعه و مشاهده کردند ۲ برادر و یک فامیل با یکدیگر مشاجره و درگیر شده اند که به دلیل نبود خویشتنداری و توان کنترل خشم یکی از آنان که یک جوان متأهل ۳۲ ساله بود در اثر اصابت چند ضربه چاقو جان خود را از دست داده است.

وی با اشاره به اینکه تحقیقات در مورد وقوع این حادثه و علت آن در حال بررسی است، افزود: ۲ نفر دیگر هم در این درگیری مجروح شده‌اند که به بیمارستان علیمرادیان نهاوند منتقل شدند و پس از پایان عملیات درمان برای بازجویی و تحقیق در مورد وقوع این حادثه در اختیار پلیس قرار گرفته‌اند.

فرمانده نیروی انتظامی شهرستان نهاوند با اشاره به اینکه در ۹ ماه گذشته هیچ درگیری و نزاع منجر به قتلی در شهرستان نهاوند وجود نداشته است و این نخستین مورد آن است، گفت: اگر مردم هنگام خشم و عصبانیت خود با توجه به دستورات اسلام و قرآن آن را کنترل کنند کمتر شاهد بروز چنین حوادث تلخی در جامعه هستیم.

اقبالیان افزود: هر اندازه انسان بتواند ناکامی‌های ساده و متعارف زندگی را صبورانه تحمل کند و مانع از رشد اضطراب‌ها و هیجانات مخرب و منفی در خود شود، به همان نسبت توانایی بیشتری برای مواجهه با آنها و بروز رفتارهای مناسب خواهد داشت.

کشف بیش از ۱۰ کیلوگرم تریاک در همدان

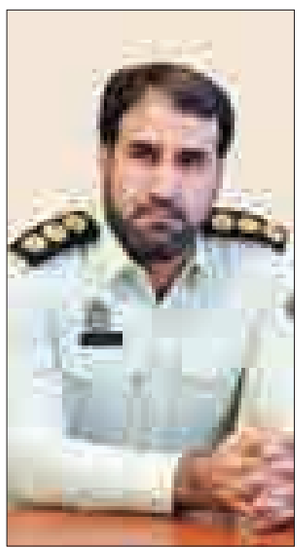

با توقیف یک دستگاه خودرو و بازرسی از آن در همدان ۸ کیلو و ۵۰۰ گرم تریاک کشف و ضبط شد.

رئیس پلیس مبارزه با مواد مخدر انتظامی استان همدان گفت: در پی خبری مبنی بر اینکه فردی مواد مخدر را از استان‌های شرق کشور خریداری کرده و با خودروی سنگین خود آن را جهت توزیع به استان همدان انتقال می‌دهد، دستگیری این فرد در دستور کار مأموران پلیس مبارزه با مواد مخدر استان قرار گرفت.

به گزارش پایگاه خبری پلیس، هادی قزوینه افزود: در ادامه تحقیقات به عمل آمده مشخص شد نامبرده به تازگی جهت تهیه مواد مخدر از استان خارج شده و قرار است بزودی وارد همدان شود، که مأموران پلیس با انجام ایست و بازرسی در محورهای ورودی شهر همدان نامبرده را شناسایی و خودروی وی را متوقف کردند.

این مقام انتظامی در ادامه بیان کرد: در بازرسی از خودروی موصوف ۸ کیلو و ۵۰۰ گرم مواد مخدر از نوع تریاک کشف شد متهم دستگیر و خودروی وی نیز توقیف شد.

رئیس پلیس مبارزه با مواد مخدر انتظامی استان همدان در خاتمه گفت: رصد اطلاعاتی پلیس مبارزه با مواد مخدر استان همدان به‌گونه‌ای است که فعالیت قاچاقچیان شهرستان‌های تابعه را با دقت رصد کرده و تحرکات آنها را در حمل و توزیع مواد مخدر با همکاری پلیس‌های مبارزه با مواد مخدر شهرستان‌های تابعه در دستور کار عملیاتی خود قرار داده است.

خودروی حامل تریاک از ادامه حرکت بازماند

مأموران گشت کلانتری ۱۷ شهرستان همدان نیز در بازرسی از یک دستگاه خودروی پراید یک کیلو و ۹۱۴ گرم مواد مخدر کشف کردند.

فرمانده انتظامی شهرستان همدان اظهار کرد: مأموران گشت کلانتری ۱۷ شهرستان همدان در حین گشت‌زنی در محله دیزج به راننده یک دستگاه خودروی پراید مشکوک شدند و جهت بررسی موضوع، خودرو را متوقف کردند.

به گزارش پایگاه خبری پلیس، رسول مرادی افزود: مأموران پس از بازرسی خودروی مذکور مقدار یک کیلو و ۸۴۵ گرم تریاک و در بازرسی بدنی از راننده خودرو ۶۹ گرم شیره تریاک کشف کردند و در این راستا متهم دستگیر و به همراه خودرو و مواد مکشوفه به مقر انتظامی منتقل شد.

فرمانده انتظامی شهرستان همدان در پایان گفت: متهم پس از تشکیل پرونده برای سیر مراحل قانونی روانه مراجع قضایی شد.

مرگ سرنشین پیکان در اثر واژگونی در محور ملایر- همدان

واژگونی یک دستگاه سواری پیکان در محور ملایر- همدان موجب مرگ سرنشین آن شد.

فرمانده پلیس راه استان همدان در گفت‌وگو با خبرنگار همدان‌پیام گفت: حوالی ساعت ۹ صبح روز دوشنبه ۱۵ دی‌ماه واژگونی یک دستگاه خودروی سواری به پلیس‌راه گزارش شد.

مهدی شاکری افزود: با دریافت این گزارش، اکیپی از مأموران پلیس‌راه به محل مورد نظر اعزام شدند و مشاهده کردند یک دستگاه سواری پیکان که از ملایر به سمت همدان در حرکت بود به دلیل بی‌توجهی به جلو از مسیر منحرف و واژگون شده است.

در این حادثه سرنشین خودرو که یک مرد ۵۰ ساله بود به علت نبستن کمربند ایمنی به بیرون از خودرو پرتاب شده و جان خود را از دست داد و راننده ۳۳ ساله نیز مجروح شد.

فرمانده پلیس‌راه استان با تأکید بر اجباری بودن بستن کمربند ایمنی برای تمام سرنشینان خودرو خاطرنشان کرد: ۶۵ درصد متوفیان حوادث واژگونی خودرو را سرنشینان ردیف‌های عقب و ۳۵ درصد را سرنشینان ردیف جلو تشکیل می‌دهند که این موضوع بیانگر نهادینه نشدن کمربند ایمنی برای سرنشینان ردیف عقب است.

خارج کردن توده ٦ کیلوگرمی از بدن بیمار ملایری

یک پزشک متخصص زنان و زایمان در بیمارستان غرضی ملایر یک توده ٦ کیلوگرمی را از شکم یک خانم بیمار خارج کرد.

شهین خواجات در این باره گفت: یک خانم مجرد ۳۸ ساله، با خونریزی‌های غیرطبیعی و درد شدید در ناحیه شکم به درمانگاه تخصصی بیمارستان غرضی مراجعه کرد که پس از انجام معاینات اولیه و سونوگرافی، وجود یک کیست بزرگ تخمدان تشخیص داده شد.

وی با بیان اینکه بیمار بلافاصله بستری و جراحی شد، ادامه داد: برخلاف اینکه عمل جراحی دشوار بود، اما خوشبختانه به هیچ‌کدام از ارگان‌ها آسیبی نرسید و توده خوش‌خیم ٦ کیلوگرمی با موفقیت از بدن بیمار خارج شد.

خواجات با اشاره به اینکه بیمار با حال عمومی خوب، مرخص شد، گفت: این بیمار از چند ماه قبل با علائم درد و بزرگ شدن شکم مواجه بود اما به علت فقر مالی به پزشک مراجعه نکرده بود در صورتی که اگر زودتر اقدام می‌کرد، روند درمان او سریع‌تر و راحت‌تر انجام می‌شد.

به گزارش ایسنا، این پزشک متخصص با تأکید بر اینکه افراد باید به محض مشاهده علائم بیماری جهت درمان اقدام کنند، افزود: این عمل جراحی موفقیت‌آمیز بود اما امکان دارد در صورت بی‌توجهی، بیمار به مرحله‌ای برسد که به سایر ارگان‌های بدنش آسیب‌های جدی و جبران‌ناپذیری وارد شود. بنابراین تشخیص و اقدام به‌موقع در درمان بیماری‌ها نقش حیاتی ایفا می‌کنند.

پسر دخترنما دستگیر شد

پسر دخترنمایی که در چت روم از پسران پول می‌گرفت توسط پلیس کرمانشاه شناسایی و دستگیر شد.

به گزارش فارس، علی شفیعی گفت: با شکایت یکی از شهروندان مبنی بر این که از طریق اینترنت با دختری آشنا شده و مبلغ بیش از ٦٠ میلیون ریال برایش ارسال کرده اما پس واریز پول، آن دختر تلفن خود را خاموش کرده است، پیگیری مراتب دردستورکارقرارگرفت.

رئیس پلیس فتای استان کرمانشاه در ادامه، گفت: با اقدامات کارشناسانه و بررسی های دقیق دو نفر شناسایی شدند که یکی از آن ها صاحب کافی نت بود و دیگری درخانه خود اینترنت وایرلس داشت و مشخص شد متهم ازطریق این مکان‌ها با شاکی ارتباط برقرار کرده است.

شفیعی تصریح کرد: در بررسی های تخصصی محرز شد متهم اصلی مرد است که با هماهنگی مقام قضایی در اقدامی ضربتی دستگیر شد.

این مقام مسئول در ادامه، گفت: متهم ضمن پذیرفتن بزه انتسابی لب به اعتراف گشود و گفت که با عضویت در چت روم ها خودم را دختر معرفی کرده و سعی می کردم از افراد به بهانه‌های مختلف پول دریافت کنم و اگر شخص تقاضای عکس می کرد از تصاویر موجود در آرشیو اینترنت برایش ارسال می کردم.

شفیعی در خاتمه از شهروندان درخواست کرد: به افرادی که در چت روم ها آشنا می شوند اعتماد نکنند و با آن‌ها تماس برقرار نکنند تا شاهد اینگونه کلاهبرداری‌ها نباشیم.

حادثه در استان

توقیف محموله ۳ میلیاردی قاچاق در همدان

یک دستگاه خودروی حامل هزار و ٤٧٩ عدد کیف و چمدان خارجی قاچاق خارجی در همدان توقیف شد.

رئیس پلیس آگاهی انتظامی استان همدان گفت: مأموران اداره مبارزه با قاچاق کالا و ارز پلیس آگاهی ضمن تشدید اقدامات کنترلی در محورهای مواصلاتی به استان و همچنین کنترل خودروهای عبوری در ایستگاه بازرسی شهید زارعی به یک دستگاه کامیون تریلر کانتینر که از مبدأ خرمشهر به سمت کرج در حال حرکت بود مشکوک شدند و جهت بررسی، خودروی مورد نظر را متوقف کردند.

به گزارش پایگاه خبری پلیس، رضا زارعی افزود: پس از متوقف کردن خودرو در بازرسی به عمل آمده از بار خودرو مشخص شد خودرو حاوی کیف و چمدان قاچاق و فاقد مدارک مثبته گمرکی و بارنامه است که خودرو جهت شمارش کالا به اداره مبارزه با قاچاق کالا و ارز منتقل و راننده آن دستگیر شد.

این مقام انتظامی در ادامه بیان کرد: در بررسی به عمل آمده تعداد هزار و ٤٧٩ عدد کیف و چمدان خارجی به ارزش تقریبی ۳ میلیارد ریال کشف شد.

رئیس پلیس آگاهی انتظامی استان همدان در پایان گفت: در این خصوص پرونده تشکیل شده و در حال رسیدگی است.

عامل فحاشی در اتاق گفت‌وگوی شبکه اجتماعی دستگیر شد

فردی که اقدام به تهدید و فحاشی در اتاق گفت‌وگوی یک شبکه اجتماعی کرده بود در همدان شناسایی و دستگیر شد.

رئیس پلیس فتای فرماندهی انتظامی استان همدان در تشریح این خبرگفت: با ارجاع یک فقره پرونده تهدید و فحاشی در فضای مجازی، موضوع در دستور کار کارشناسان پلیس فتای همدان قرار گرفت.

به گزارش پایگاه خبری پلیس، اکبر امینی افزود: در بررسی‌های اولیه مشخص شد فرد یا افرادی ناشناس با ایجاد چند نام جعلی در یکی از اتاق‌های گفت‌وگو در چند مرحله اقدام به تهدید و فحاشی کرده‌اند.

وی تصریح کرد: با انجام اقدامات فنی و به کارگیری شگردهای پلیسی، فردی با هویت معلوم شناسایی شد و با دستور مقام قضایی در یک عملیات غافلگیرانه دستگیر شد.

این مقام انتظامی افزود: متهم در ابتدا هرگونه ارتباط خود را با موضوع انکار می‌کرد، اما پس از رویارویی با مستندات انکارناپذیر رایانه‌ای، به جرم خود اقرار و انگیزه خود را از این عمل اختلافات شخصی و انتقام‌جویی بیان کرد.

امینی در پایان به شهروندان توصیه کرد از اعتماد به افراد ناشناس در اتاق‌های گفت‌وگو جداً خودداری کنند و در صورت مواجهه با موارد مشابه مراتب را سریعاً با شماره تلفن ۰۸۱۲۱۸۲٦۷۵ در میان بگذارند.

اعدام ۲ قاچاقچی مواد مخدر در همدان

حکم اعدام ۲ قاچاقچی مواد مخدر در زندان مرکزی همدان اجرا شد.

به گزارش روابط عمومی دادگستری استان همدان، براساس حکم صادره از سوی شعبه اول دادگاه انقلاب اسلامی همدان و پس از تأیید از سوی دادستانی کل کشور و تنفیذ معاون اول قوه قضائیه ۲ تن از سوداگران مرگ و قاچاقچیان مواد مخدر به هویت (ع- ز) و (م-ق) به دار مجازات آویخته شدند.

گفتنی است، مبارزه مستمر و بدون اغماض با قاچاقچیان و توزیع‌کنندگان مواد مخدر در استان همدان از سیاست‌های اولویت‌دار مجموعه‌های قضایی استان همدان است.

حادثه در ایران

پدر، فرزند جنایتکارش را به قانون تسلیم کرد

پسر جوانی که در یک نزاع با ضربه چاقو مردی را به قتل رسانده بود، توسط پدرش تسلیم قانون شد.

از طریق مرکز فوریت‌های پلیسی، وقوع یک فقره نزاع و درگیری در داخل یکی از رستوران‌های جاده کن به کلانتری ۱٤۲ اعلام شد.

به گزارش باشگاه خبرنگاران، با حضور مأموران کلانتری در محل و انجام تحقیقات اولیه مشخص شد جوانی ۲٤ ساله به نام حمیدرضا بر اثر اصابت ضربه چاقو به ناحیه گردن فوت کرده است.

دستگیری عاملان درگیری:

با اعلام خبر جنایت به پلیس آگاهی تهران بزرگ، کارآگاهان اداره دهم ویژه قتل پلیس آگاهی تهران بزرگ در محل جنایت حاضر شدند و ضمن هماهنگی با قاضی کشیک ویژه قتل دادسرای امور جنایی (قاضی درودگر) اقدام به دستگیری تعدادی از افراد حاضر در درگیری کردند.

آغاز تحقیقات:

با تشکیل پرونده مقدماتی با موضوع "قتل عمد" و به دستور شعبه چهارم بازپرسی دادسرای امور جنایی، تحقیقات در دستور کار کارآگاهان اداره دهم پلیس آگاهی تهران بزرگ قرار گفت.

بررسی اظهارات افراد دستگیر شده حکایت از آن داشت که درگیری از زمان ورود یک گروه موسیقی دوره‌گرد به داخل یکی از رستوران‌های منطقه کن آغاز و در ادامه با فرار آنها از داخل اولین رستوران و فرار یکی از اعضای گروه موسیقی به داخل رستورانی دیگر در همان نزدیکی (محل جنایت) و تعقیب وی توسط تعدادی از افراد حاضر در رستوران اول، آغاز شده است.

ادامه تحقیقات نشان داد که مقتول به همراه تعدادی از دوستانش به تعقیب فرد دوره‌گرد، وارد رستوران محل جنایت شده که در آنجا با تعدادی از افراد داخل رستوران محل جنایت درگیر شده‌اند که در درگیری، مقتول با ضربه چاقوی یکی از افراد داخل رستوران به قتل رسیده است.

شناسایی متهم از طریق دوربین‌های مداربسته:

کارآگاهان اداره دهم پلیس آگاهی با مراجعه به محل جنایت به بررسی تصاویر دوربین‌های مداربسته داخل رستوران پرداخته و با بازبینی تصاویر دوربین‌ها موفق به شناسایی لحظه درگیری مقتول با قاتل شدند. با به دست آمدن تصویر لحظه جنایت، تعدادی از متهمان دستگیرشده شرکت‌کننده در درگیری موفق به شناسایی متهم پرونده به نام محسن (۲۹ ساله) می‌شوند.

اعتراف به جنایت:

محسن پس از حضور در اداره دهم با اشاره به این موضوع که تمام اتفاقات آن شب در یک لحظه کوتاه رخ داده و حتی مقتول را نیز نمی‌شناخته است، اظهار کرد: "مقتول چند ضربه مشت به صورت من وارد کرد و همین موضوع باعث عصبانیت من شد؛ در یک لحظه با چاقوی داخل رستوران ضربه‌ای را به سمت مقتول پرتاب کرده و به سرعت از رستوران خارج شدم."

آریا حاجی‌زاده، معاون مبارزه با جرایم جنایی پلیس آگاهی تهران بزرگ، با اعلام این خبر گفت: "با اعتراف صریح متهم به ارتکاب جنایت، قرار بازداشت موقت از سوی مقام قضایی صادر و متهم جهت انجام تحقیقات تکمیلی در اختیار اداره دهم پلیس آگاهی تهران بزرگ قرار گرفته است."

سودوکو ۲۲۵۷

	7							
		6	1	3	4		9	
2		7				9		
				1	7		5	8
	8				9			
		5		7			6	9
9	6							1

پاسخ‌های شماره قبل

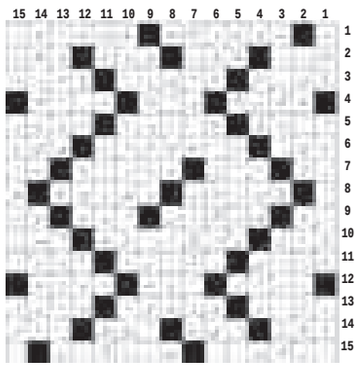

۸	۹	۲	۳	۵	۷	۶	۴	۱
۶	۱	۵	۴	۲	۸	۹	۷	۳
۳	۷	۴	۱	۹	۶	۸	۵	۲
۵	۳	۶	۹	۷	۱	۲	۸	۴
۷	۴	۱	۲	۸	۵	۳	۹	۶
۲	۸	۹	۶	۴	۳	۷	۱	۵
۹	۵	۳	۷	۱	۲	۴	۶	۸
۴	۶	۸	۵	۳	۹	۱	۲	۷
۱	۲	۷	۸	۶	۴	۵	۳	۹

جدول ۲۲۵۷

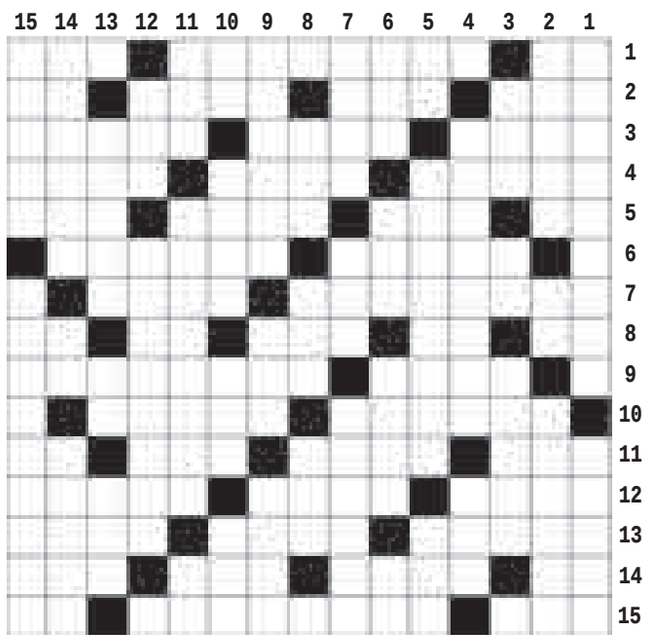

افقی

۱- ویتامین جدول - خط مقدس - ضمیر عربی ۲- خشک شدن - حکم و دستور - دیلم - آب روستایی ۳- حکم حاکم شرع - مهراس - نمناک ۴- مدیریت - ستاره شناس - بین پیچ و مهره ۵- انبار کشتی - عداوت و دشمنی - جذاب و دلربا - تنها ۶- کتاب حضرت موسی - پروژکتور ۷- نوعی زغال سنگ - بی تابی ۸- نت هفتم - شهر ریشه - تیره و تار - راندن مزاحم - چاشنی سالاد ۹- عضو پیچ در پیچ شکم - ریل ۱۰- از شهرهای گیلان - ولنگار ۱۱- جواب های - سیاره نزدیک به زمین - سیم خنثی - بغل و کنار ۱۲- دودل - اداب - دوستان ۱۳- فضا و آسمان - ظرف گل کشی - صدرا ۱۴- وی - الهه ماه سومریان - فلز چهره - وسیله دروگری ۱۵- حیله گر حافظ! - رگ - چهار من تبریزی

عمودی

۱- ادعا نامه دادستان - هم پیشه ۲- نام پدر - ساز شاکی - بیماری ورم بناگوش ۳- جدا از هم - عید ویتنامی ها - بالغ ۴- بیماری فقدان ویتامین C - رتبه بندی کاراته ۵- حرف انتخاب - رامی - نی میان تهی ۶- گله - مردم - صندای خنده آزاردهنده - دل آزار کهنه ۷- پارسنگ ترازو - کاروانسرا - تیم اروپایی ۸- صدای گریه نوزاد - کلاه پادشاه - سیال تنفسی ۹- تغار گلی - پیچ و خم - تاریخ نگار ۱۰- یک عامیانه - جوانمردی - مذهب و شریعت - وسنی ۱۱- ریخت و شکل - همت - پول ژاپن ۱۲- شهری در خراسان قدیم - آزمایشگاه فضایی ۱۳- قوم - ضربه سر - جوانمرد ۱۴- کشتی جنگی تندرو - صحنه نمایش - تخته سنگ ۱۵- آخور متحرک چارپایان - پالئونتولوژی

پیام تاریخ، تمدن و فرهنگ مادستان
The Message Of Madestan's History & Civilization & Culture
روزنامه همدان پیام
۹
چهارشنبه ● ۱۷ دی‌ماه ۱۳۹۳ ● شماره ۲۲۵۷
جامعه
ejtemaei@hamedanpayam.com

۱۱ استان امکانات رسیدگی به سرطانی‌ها را ندارند

از ۳۱ استان در کشور ۱۱ استان فاقد امکانات برای جوابگویی به نیازهای بیماران سرطان هستند و مردم این استان‌ها صدمات روحی، جسمی و مالی بسیاری برای آمدن به شهرهای بزرگ می‌بینند. به گزارش فارس، فرهاد سمیعی، مسئول کمیته علمی مؤسسه تحقیقات، آموزش و درمان سرطان ایران، گفت: کشور ما متأسفانه با وجود اینکه از نظر نیروی پزشک و متخصص سرآمد منطقه است در عرصه سرطان مرکز یا مؤسسه ای‌که به صورت مأموریت‌دار فعالیت کند همپای شأن علمی کشور وجود نداشته است.

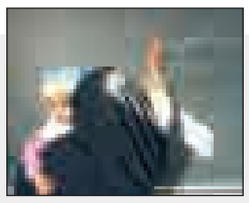

۱۴ هزار بی‌سواد در کشور شناسایی شده‌اند

در حال حاضر ۱۴ هزار نفر بی‌سواد ۱۰ تا ۲۰ ساله با اسم و آدرس در کشور شناسایی شده‌اند. به گزارش مهر، علی باقرزاده، رئیس سازمان نهضت سوادآموزی افزود: طبق آخرین آمار در سال ۹۰، ۳ میلیون و ٤٥٦ هزار نفر بین ۱۰ تا ٤۹ سال، خود را بی‌سواد معرفی کرده‌اند که برخی از این افراد اتباع خارجی، یا با تحصیلات ابتدایی بودند که در نهایت یک میلیون ۵۰۰ نفر از این تعداد باقی ماندند.

افزایش حقوق معلمان پایه ابتدایی

مشاور معاون توسعه مدیریت و پشتیبانی آموزش‌وپرورش از تحقق افزایش ۲۰ درصدی حقوق معلمان ابتدایی خبر داد. منصور مجاوری در گفت‌وگو باتسنیم، اظهار کرد: این دستورالعمل از سوی معاونت توسعه مدیریت و پشتیبانی آموزش‌وپرورش ابلاغ شده است. برهمین اساس از ابتدای مهرماه سال‌جاری حقوق معلمان مقطع ابتدایی ۲۰ درصد افزایش یافته و این موضوع در احکام آنها منظور می‌شود.

متولیان نظام سلامت اختلاف نظر دارند

واکنش به دریافت ویزیت دوم از بیماران

دریافت حق ویزیت از سوی پزشکان برای کنترل عکس و آزمایش‌هایی که در ادامه معالجه بیمار تهیه شده‌اند، ممنوع است. این خبری بود که وزیر بهداشت، درمان و آموزش پزشکی هفته گذشته در حاشیه همایش معاونان آموزشی دانشگاه‌های علوم پزشکی کشور به رسانه‌ها داد. وی که در هفته‌های اخیر چهره‌ای خبرساز بوده در اظهارنظر جدیدش باز هم از دفاع حقوق بیماران سخن گفته است؛ حسن قاضی‌زاده‌هاشمی تأکید کرده بود: اگر درمان بیمار تمام نشده و فرد برای ادامه درمان و مشاهده عکس و آزمایش مراجعه می‌کند، نباید دوباره حق ویزیت بپردازد. این دقیقاً همان موضوعی است که بسیاری از بیماران از آن شکایت دارند. با هر بار مراجعه بیمار به مطب و تنها برای نشان دادن یک آزمایش یا عکس، منشی همان میزان ویزیت اولیه را دریافت می‌کند. حالا وزیر بهداشت، درمان و آموزش پزشکی می‌گوید که این کار تخلف است.

برخی از بیماران در گفت‌وگو با خبرنگار ما می‌گویند: موضوع تنها به دریافت حق ویزیت خلاصه نمی‌شود در برخی از مطب‌ها علاوه بر اینکه برای نشان دادن جواب آزمایش به میزان ویزیت اولیه از بیمار ویزیت دریافت می شود نکته قابل توجه این است که آزمایش‌ها توسط منشی به پزشک نشان داده می‌شود و بیمار حق ورود به اتاق پزشک را ندارد.

با این حال دریافت ویزیت دوم از بیماران، یکی از مباحث منتقدان اجرای طرح تحول نظام سلامت است که وزارت بهداشت و سازمان نظام پزشکی، نسبت به آن اعلام موضع کرده‌اند.

دریافت ویزیت دوم از بیماران به هنگام مراجعه به پزشک برای کسب اطلاع از روند درمان بیماری و... موجب شده تا دست اندرکاران حوزه سلامت، نسبت به دریافت این قبیل ویزیت‌ها واکنش نشان دهند و دلایلی برای انجام چنین کاری عنوان کنند. در عین حال، منتقدان طرح تحول سلامت بر این عقیده‌اند که این روند باعث تضییع حقوق بیمار می‌شود.

علیرضا زالی، رئیس کل سازمان نظام پزشکی ایران در پاسخ به اینکه آیا دریافت ویزیت مجدد برای مشاهده جواب آزمایش، رادیولوژی و... قانونی است یا خیر؟ می‌گوید: اگر یک بیمار برای بار دوم به پزشک مراجعه کند و پزشک بر مبنای تصویربرداری و یا آزمایش نسخه بنویسد و برنامه درمانی برای بیمار طراحی کرده و براساس ویزیت دوم راه اصلی درمان را روشن کند، در اینجا ویزیت مجدد باید پرداخت شود و منع قانونی ندارد. اما اگر بیمار صرفاً به منشی پزشک مراجعه کند و آزمایش را نشان دهد، در اینجا نباید ویزیت مجدد داده شود.

وی در همین زمینه ادامه می‌دهد: ممکن است بیمار برای بار دوم به پزشک مراجعه کند و به تشخیص جدیدی براساس آزمایش‌ها برسد، در این زمان دریافت ویزیت منعی ندارد.

قدر مسلم این است که براساس معاینه، پزشک به یک قضاوت بالینی برسد که ممکن است در همان مراجعه نخست این تشخیص صورت بگیرد و گاهی ممکن است بیمار چند بار مراجعه کند و برای تشخیص قطعی نیاز به ارزیابی مجدد داشته باشد. در اینجا اگر طراحی درمانی برای بیمار بر مبنای روش تشخیص جنبی باشد، دریافت ویزیت منع قانونی ندارد.

رئیس کل سازمان نظام پزشکی ایران می‌گوید: این موضوع در کتاب تعرفه‌گذاری ارزش نسبی خدمات هم دیده شده است و مشکلات ما در این مورد به تقسیم‌بندی ناقص ویزیت برمی‌گردد؛ زیرا ویزیت مجدد قابل تعریف است و معنای ویزیت یعنی اینکه بیمار به پزشک مراجعه کرده و مجدد معاینه رویت شده و دوباره مورد قضاوت بالینی پزشک قرار گرفته است، اما گاهی بیمار آزمایش قند خون را به پزشک نشان دهد و درصورتی که خود بیمار هم به پزشک مراجعه کند، همراه وی می‌تواند این کار را انجام دهد و این مراجعه اصلاً ویزیت مجدد تلقی نمی‌شود و نباید دریافتی صورت گیرد.

زالی معتقد است: روشی که در ارتباط با ویزیت وجود دارد، روش غیرعلمی، غیراستاندارد و منسوخ شده است و باید روش ویزیت و تعرفه‌گذاری و نرخ‌گذاری ویزیت مانند کشورهای پیشرفته تغییر کند و بخشی از تجلی درآمدی ویزیتی پزشک باید به بخش آموزش، روش‌های ترویجی و توانمندسازی تعلق گیرد که تمام دنیا نیز به این سمت می‌رود.

اما علیرضا اولیایی‌منش، مدیرکل دفتر ارزیابی فناوری تدوین استاندارد و تعرفه سلامت وزارت بهداشت، درمان و آموزش پزشکی در گفت‌وگو با مهر در واکنش به انتشار چنین اخباری، می‌گوید: هیچ بخشنامه جدیدی در خصوص دریافت ویزیت مجدد پزشکان صادر نشده است. بخشنامه وزارت بهداشت در این خصوص مربوط به سال ۷۹ و از طرف معاون درمان و دبیر شورای عالی بیمه خدمات درمانی وقت است که براساس آن بخشنامه نیز برای ملاحظه صرفاً نتیجه آزمایشات و رادیوگرافی ویزیت جداگانه‌ای از بیمار دریافت نمی‌شود.

وی معتقد است که بر اساس بخشنامه سال ۷۹ وزارت بهداشت، درمان و آموزش پزشکی ویزیت مطب، شامل خدماتی است که توسط پزشک در مطب یا به طور سرپایی در درمانگاه یا اتاق معاینه یا در بیمارستان انجام می‌شود. چنان چه پزشک برای ملاحظه نتیجه آزمایشات و رادیوگرافی، حداقل بیمار را مورد ارزیابی، معاینه و یا درمان مختصر قرار دهد، برای دریافت ویزیت مجاز است ولی در صورت ملاحظه صرفاً نتیجه آزمایشات و رادیوگرافی و بدون ارزیابی و معاینه مجدد بیمار، امکان اخذ حق‌الزحمه ویزیت وجود ندارد.

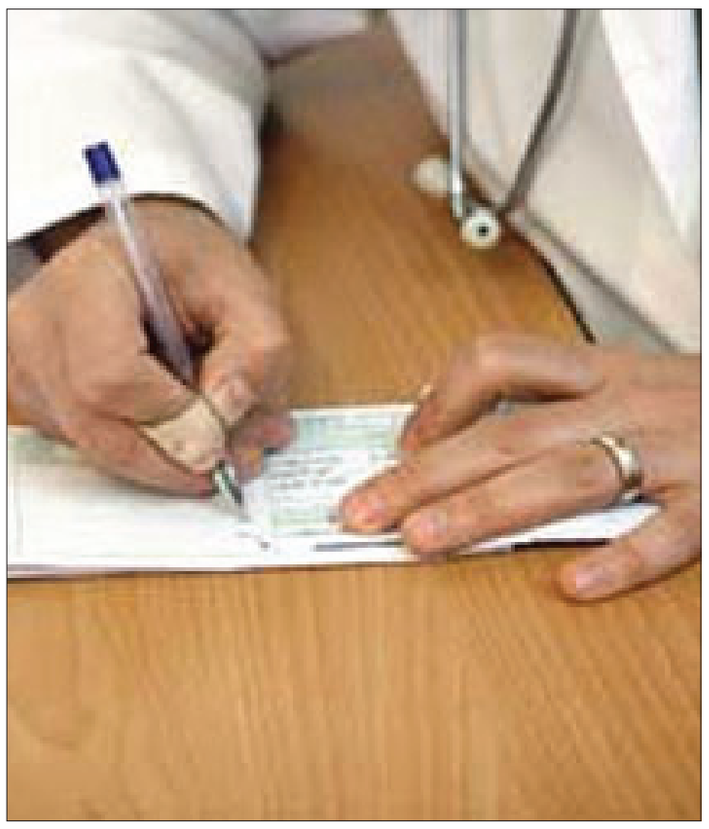

مدیرکل دفتر مدیریت بیمارستانی و تعالی خدمات بالینی وزارت بهداشت نیز در این رابطه می‌گوید: ویزیت شامل مجموعه خدمات معاینه، بررسی شواهد آزمایشگاهی، تنظیم برنامه دارویی بیمار، آموزش بیمار و مددکاری است و منطقی نیست که ویزیت را صرفاً به دیدن جواب آزمایش محدود کنیم.

احمد تارا، با اشاره به اینکه پزشک برای هر بار ویزیت بیمار، وقت می‌گذارد و در نهایت، مجموعه برنامه‌های درمانی و تشخیصی را انتخاب می‌کند، می‌افزاید: استاندارد ویزیت تعریف مشخصی دارد یعنی پزشک براساس آن استاندارد بیمار را ویزیت می‌کند.

اما احمد آریایی‌نژاد، عضو کمیسیون بهداشت و درمان مجلس شورای اسلامی، بر خلاف نظر مدیران وزارت بهداشت، معتقد است: وقتی یک بار بیمار ویزیت شد و پس از تجویز آزمایش و مراجعه مجدد وی در صورتی که کار جدیدی برایش انجام نشد پس نباید ویزیت هم دریافت شود. اما زمانی که برای بیمار، کار درمانی جدیدی انجام شد، قانون این اجازه را برای دریافت ویزیت به پزشکان داده است. اما به طور کلی اگر افراد به وجدانشان مراجعه کنند شاید از دریافت ویزیت‌های غیرضروری نیز چشم‌پوشی کنند. البته نباید فراموش کرد که تعادل باید به نحوی حفظ شود که نه بیمار و نه پزشک متضرر شوند. اما به طور کلی این بحث نیاز به کارشناسی بسیار عمیقی دارد.

خانواده "فرنگیس" غلامعلی در گفتگو با همدان‌پیام

رفت تا به ۵ نفر زندگی ببخشد

مریم بهرام‌گویا

چهره افسرده و ظاهر غمناکشان نشان از این دارد که غم و اندوهی بزرگ بر آنها مستولی گشته و باور سفر عزیز برایشان سخت است اما در پشت این چهره‌های افسرده و غم و اندوه وارد شده آرامش و اطمینان خاطری دیده می‌شد که نشان از انجام کاری بزرگ و خداپسندانه داشت.

این‌بار پای صبحت‌های خانواده‌ای سیاهپوش نشستیم که اعضای بدن دختری دلسوز، مادری مهربان و همسری فداکار را برای رضای خدا اهدا کرده‌اند و حیاتی دوباره به چند بیمار نیازمند بخشیدند.

فرنگیس غلامعلی ٤۷ ساله مادر ٤ فرزند کوچک و بزرگ است که هفته گذشته بر اثر افزایش فشار به حالت کما رفته و پس از چند روز با معاینات پزشکان معالج، مرگ مغزی وی تأیید می‌شود و اعضای بدنش نجات‌بخش زندگی ۵ بیمار نیازمند می‌شود.

تصور چنین کاری و تصمیم به اهدای عضوی که هنوز زنده است و خانواده‌ها هنوز امیدی – هر چند واهی– به بازگشت دوباره آنها دارند ایمانی قوی و دلی بزرگ می‌خواهد.

تصمیم‌گیری در چنین لحظاتی بسیار سخت و سرنوشت‌ساز است، خانواده‌ها هر لحظه امید بازگشت بیمارشان را از کما دارند و دل ندارند بدن عزیزشان تکه پاره شود، اما از طرفی هم هر لحظه امکان از بین رفتن اعضای حیاتی که قابلیت زندگی بخشیدن به بسیاری را دارند می‌رود و هراس پوسیدن چنین اعضای گرانقدری زیر خروارها خاک!

اما هنوز هستند انسان‌هایی که انسانیت را به اثبات می‌رسانند و به همه نوید می‌دهند در سخت‌ترین شرایط هم می‌توان مانند گل نیلوفر بود و گل‌هایی زیبا هدیه داد.

خانواده مرحومه فرنگیس غلامعلی هم، چنین پیام زیبایی را به همه ما دادند اگرچه داغ این عزیز برای خانواده‌اش بسیار سترگ است، اما خرسندند که هنوز قلب عزیزشان می‌تپد، گرچه در سینه دیگری!

بعدازظهر مراسم خاکسپاری این مرحومه برای عرض تسلیت راهی منزلشان شدیم که با تعارف‌های خانواده مرحومه وارد اتاق نشیمن شدیم. پس از میهمان‌نوازی گرم و صمیمانه، پدر ماجرای دخترش را اینگونه شرح داد: «ما در شهرستان تویسرکان زندگی می‌کنیم و دخترم با خانواده‌اش در همدان هستند و او هر روز با ما در تماس و جویای احوالمان بود. تا اینکه روز حادثه سه‌شنبه گذشته، دخترم به بدرقه یکی از بستگان که قصد سفر به مکه داشت رفته بود و پس از آن نزدیک‌های غروب به منزل ما زنگ زد و چند دقیقه‌ای با مادرش صحبت کرد اما خیلی زودتر از دفعات قبل خداحافظی کرد.

پس از قطع تلفن ناگهان سردرد عجیبی می‌گیرد و پسرش(محمد) را صدا می‌کند و به او می‌گوید سرم خیلی درد می‌کند.

نوه‌ام محمد با اورژانس تماس می‌گیرد و با آمبولانس دخترم را به بیمارستان انتقال می‌دهند که در بین راه دخترم در آمبولانس بیهوش می‌شود.» علیرضا غلامعلی ادامه داد: «دخترم ۳ روز در بیمارستان بعثت بستری و در حالت کما بود که تمام بستگان برای ملاقاتش آمدند اما دخترم اصلاً نفسی نداشت. ۳ روز دخترم در حالت بیهوشی بود تا اینکه پزشکان معالج با انجام یکسری معاینات و آزمایش‌ها مرگ مغزی‌اش را تأیید کردند و به ما پیشنهاد اهدای اعضای بدن دخترمان را دادند.

وقتی دکتر این پیشنهاد را به ما داد با اینکه من و مادرش راضی بودیم، اما چون دخترم شوهر و فرزند داشت خواستم تا آنها تصمیم بگیرند که خوشبختانه همسر و فرزندانش نیز راضی بودند و این کار را ستودند.»

در همین حال راضیه دختر فرنگیس گفت: «مادرم با رفتنش به ۵ بیمار نیازمند زندگی دوباره بخشید، ۵ خانواده قرار بود عزادار شوند اما رفتن مادرم باعث شد تا زندگی به آنها لبخند بزند.»

در ادامه از اعضای اهدایی مرحومه فرنگیس پرسیدیم که محمد پسرش گفت: «تا آنجایی که ما می‌دانیم کلیه‌ها، کبد و قلب مادرم اهدا شده البته به ما گفتند ۵ عضو قابل اهدا است و نامه‌ای که تهران به ما دادند ۵ عضو را قابل اهدا ذکر کردند.» عابدین غلامعلی، همسر فرنگیس نیز یادآور شد: «ما تنها برای رضای خدا این کار را انجام دادیم و فقط می‌خواهیم بیمارانی را که اعضای اهدایی را دریافت کرده‌اند، ملاقات کنیم.»

خانواده فرنگیس غلامعلی در پایان از خدا می‌خواهند که هیچ خانواده‌ای داغ عزیز نبیند اما می‌گویند: «اگر خدای ناکرده چنین اتفاقی برای خانواده‌ای رخ داد با گذشت و ایثار با خدا معامله کرده و زندگی دوباره‌ای به بیماران نیازمند اعضا اهدا کنند.»در همین رابطه پزشک هماهنگ کننده تیم مرگ مغزی استان همدان گفت: اعضای بدن این مادر همدانی به چند بیمار زندگی دوباره بخشید.

مجید حمیدی افزود: با رضایت خانواده مرحومه فرنگیس غلامعلی، مادر ٤۷ ساله همدانی که به دنبال خونریزی دچار مرگ مغزی شده بود، ۲ کلیه، کبد و قلب وی به ٤ بیمار نیازمند عضو اهدا شده است.

وی اظهار کرد: اعضای بدن این بیمار به تعدادی از بیماران نیازمند به عضو حیات دوباره بخشید و آنها را از مرگ حتمی نجات داد.

حمیدی در گفت‌وگو با ایرنا اضافه کرد: خانواده بیماران مرگ مغزی در سخت‌ترین شرایط زندگی عزیزشان با رضایت به اهدای عضو و بخشش دوباره زندگی به نیازمندان شاهد لحظات شیرین زندگی دیگر بیماران رنج کشیده هستند.حمیدی گفت: همچنین سید جواد کارپسند، بیمار ۵۷ ساله‌ای که به دنبال ریزش آوار دچار مرگ مغزی شده بود با درخواست از خانواده آن مرحوم برای اهدای عضو، فرم‌های مربوطه تکمیل ولی به دلیل شدت جراحات و اختلال در آزمایش‌ها، برداشت اعضا از بدن وی انجام نشد.

دانشگاه

تصویب دو رشته جدید دکتری

مدیرکل دفتر برنامه‌ریزی و تحصیلات تکمیلی وزارت علوم از تصویب ۲ رشته جدید دکتری تقاضامحور خبر داد.

عبدالرحیم نوه‌ابراهیم با بیان اینکه نام یکی از این رشته‌ها دکترای راه‌آهن با گرایش کنترل، درمورد دلیل تصویب این رشته گفت: با توجه به اینکه وسیله حمل‌ونقل بسیاری از کشورهای صنعتی راه‌آهن بوده، مشکلات شهری زیادی در این مورد وجود دارد، ما قصد داریم که بخشی از این مشکلات (افزایش جمعیت و آلودگی در شهرهای بزرگ) را با توسعه راه‌آهن شهری و برون‌شهری برطرف کنیم.

نوه‌ابراهیم در گفت‌وگو با ایسنا، در مورد رشته دیگری که به تصویب رسیده است، اظهار کرد: با توجه به اینکه یکی از معضلات حیاتی جهان مربوط به آب است و ما هم جزئی از جهان هستیم، مجموعه «علوم و مهندسی آب» در ۲ مقطع کارشناسی‌ارشد و دکتری تصویب شده است.

نکته

شادی و نشاط در جامعه تعریف مشخصی ندارد

تنها چیزی که در حال حاضر دغدغه مسئولان نیست، حوزه اجتماعی بوده و این حوزه در ایران همیشه از یک بیماری مزمن رنج برده است.

رئیس انجمن مددکاران اجتماعی ایران گفت: در حوزه کاهش و کنترل مواد مخدر دچار روزمرگی و عدم خلاقیت شده است. به گزارش ایسنا، سید حسن موسوی‌چلک افزود: لازمه برون‌رفت از این روزمرگی، فراهم کردن بستری برای خلاقیت و مشارکت عموم مردم در این مسأله است. موسوی‌چلک با اشاره به اینکه شادی و نشاط در جامعه تعریف مشخصی ندارد، خاطرنشان کرد: شادی به معنای احساس پویایی و نشاط است که ایران در این زمینه رتبه ۱۱۵ را در دنیا دارد که این آمار نشان دهنده نبود شادی در بین مردم است. وی با اشاره به اینکه فعالیت‌ها بیش از آنکه منجر به تقویت هویت فرهنگی شود، به دنبال ممیزی فرهنگی بوده‌اند، اظهار کرد: حوزه اجتماعی را باید از حوزه سیاسی بیرون کشید و این امر نیازمند وجود انسان‌های خلاق و مسئولیت‌پذیر است.

بهداشت

آخرین وضعیت بیمه داروهای خاص

معاون برنامه‌ریزی سازمان غذا و دارو، سهم بیماران خاص بابت تأمین داروهای مورد نیازشان را تشریح کرد.

اکبر عبدالهی‌اصل در گفت‌وگو با مهر، اظهار کرد: داروهای تحت پوشش وزارت بهداشت در سال ۹۲ در ۲ گروه حمایتی قرار دارند. نخست، داروهایی که از ابتدا تحت پوشش ۷۰ درصدی بیمه بودند که پوشش بیمه‌ای آنها در سال‌جاری به ۹۰ درصد رسید.

وی به گروه دوم داروها اشاره کرد و افزود: گروه دوم داروهایی هستند که اصلاً بیمه نبودند که در سال ۹۳، پوشش بیمه‌ای آنها را از ۵۰ به ۷۰ درصد رساندیم.

عبدالهی‌اصل با اعلام اینکه مجموع ارزش اعتبار دارویی برای حمایت بیمه‌ای در حدود ۳ هزار میلیارد تومان است، تأکید کرد: از این میزان، ٤۰۰ میلیارد تومان آن از جیب مردم پرداخت می‌شود. به طوری که می‌توان گفت، سهم پرداختی بیماران بابت هزینه‌های دارویی، ۱۲ درصد است.

نیش و نوش

تابناک: نقص دودکش علت ۷۶ درصد مرگ‌های خاموش است

ای کاش بیشتر اطلاع‌رسانی بشه تا مردم بدونن با چک کردن دودکش می‌تونن خودشون‌رو از مرگ نجات بدن!

ایسنا: شربت تریاک و متادون گران شد

شاید طرفدار زیاد داره!!!

ایران: آتش‌سوزی در بازار بزرگ مبل یافت‌آباد

حیف از اون مبل‌ها!

رسالت: بودجه فرهنگی نسبت به سال گذشته تغییر خاصی نکرده است

مهم اینکه وابستگی‌مون به نفت کم شده!

رسالت: ۷۰ درصد درآمد دولت معلوم نیست کجا رفته است

پیدا کنید پرتقال‌فروش را!

اطلاعات: قراردادهای مشارکت مالی چین در طرح‌های صنعت برق، تولید ملی را نابود می‌کند

واقعاً! چقدر زود به نتیجه رسیدین!!!

شهروند: وزیر کشور اعلام کرد: تهران در رتبه نخست بزهکاری و ناهنجاری

این هم از بدی‌های پایتخت بودنه!

امتیاز: تصادف هر ۲۰ دقیقه یک قربانی می‌گیرد

از بس که خودورهای باکیفیت و جاده‌های استاندارد داریم!

تابناک: ۳۳ هزار روستای کشور تخلیه شده است

اگه بدونن تو شهرها به غیر از گرونی و .. خبری نیست این کارو نمی‌کردن!

تابناک: موش‌ها را آدم‌ها زیاد کردند

بدون شرح!

ایسنا: زائران ایرانی بیماری خرما ندارند

بیماری خرما دیگه چیه! هر دم از این باغ بری می‌رسد!

فارس: ۲۲ درصد از سیگارهای کشور قاچاق هستند

سیگار به اندزه خودش ضرر داره قاچاق هم باشه دیگه هیچی!

خبر

مهمترین علت مرگ جوانان چیست؟

بیشتر جوانان ما به علت انواع تروما جان خود را از دست می‌دهند.

دبیر علمی کنگره ملی تروما، جوانان را قربانی اصلی حوادث دانست و گفت: تروما همیشه بشر را تهدید کرده است. این تهدید در قالب حوادث غیرمترقبه و حوادث دست‌ساز بشر نظیر جنگ‌ها نمود پیدا کرده است.

به گزارش فارس، سید مسعود خاتمی با بیان اینکه تلفات تروما با تلفات جنگ برابری می‌کند، بیان کرد: در کاهش ترومای جاده‌ای آموزش و آگاهی‌بخشی به مردم بسیار مهم است.

دبیر علمی کنگره ملی تروما بالاترین علت مرگ جوانان ایرانی را تروما معرفی کرد و گفت: خیلی از خسارت‌هایی که تروما وارد می‌کند قابل محاسبه نیستند زیرا به صورت مادام‌العمر به فرد و اجتماع هزینه وارد می‌کند.

وی ادامه داد: روان‌پزشکان ما در حوزه درمانی ترومای روحی حوادث فعال هستند. زلزله بم به ما نشان می‌دهد که چقدر موضوع روانپزشکی در درمان ترومای روحی و روانی مؤثر است.

شربت تریاک و متادون گران شد

رئیس کارگروه پیشگیری از اعتیاد از افزایش قیمت شربت تریاک و شربت متادون در یک ماه گذشته خبر داد.

سعید صفاتیان در گفت‌وگو با ایرنا با اشاره به اینکه این داروها برای درمان اعتیاد مصرف می‌شوند، گفت: هر شیشه ۲۵۰ سی‌سی شربت تریاک تا یک ماه پیش ۱۷ هزار تومان قیمت داشت این در حالی است که در زمان حاضر این دارو ۲۵ هزار تومان قیمت دارد.

همچنین بهای شربت متادون از ٤ هزار و ۸۰۰ تومان به ۵ هزار و ٤۰۰ تومان افزایش یافته است.

وی در ادامه به ۵ هزار و ۳۰۰ مرکز خصوصی درمان اعتیاد با ۳۰ هزار کارمند اشاره کرد و اظهار کرد: در این مراکز حدود ۵۰۰ هزار معتاد با داروهایی از جمله شربت تریاک، متادون و بوپرنورفین درمان می‌شوند.ضمن اینکه شمار مراکز درمان اعتیاد دولتی نیز به ۳۵۰ مرکز می رسد.

رئیس کارگروه پیشگیری از اعتیاد کمیته مستقل مبارزه با مواد مخدر مجمع تشخیص مصلحت نظام گفت: با این تعداد معتاد تحت درمان در کشور و گران شدن ۲ داروی یاد شده در یک ماه گذشته، سود زیادی فقط به جیب شرکت‌های سازنده این داروها می‌رود.

صفاتیان افزود: این در حالی است که این سودها نه‌تنها به جیب دولت نمی‌رود که به جیب کارخانه‌داران می‌رود و آنها نیز بخشی از سودها را برای درمان اعتیاد هزینه نمی‌کنند.

رئیس کارگروه پیشگیری از اعتیاد کمیته مستقل مبارزه با مواد مخدر مجمع تشخیص مصلحت نظام تأکید کرد : باید بخشی از این سودهای میلیاردی برای مواردی همچون، بیمه معتادان، کمک به تحقیقات درمان اعتیاد و یارانه به افراد تحت درمان اختصاص یابد.

پیام تاریخ، تمدن و فرهنگ مادستان
The Message Of Madestan's History & Civilization & Culture
روزنامه همدان پیام
۱۰
چهارشنبه ● ۱۷ دی‌ماه ۱۳۹۳ ● شماره ۲۲۵۷
اقتصاد
eghtesad@hamedanpayam.com

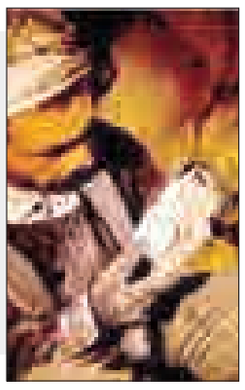

افزایش ۲۰ تنی ذخایر طلای خالص کشور

با اکتشافات در معادن زرشوران، میزان ذخایر قطعی طلای خالص کشور ۲۰ تن افزایش یافت.

به گزارش روابط عمومی سازمان توسعه و نوسازی معادن و صنایع معدنی ایران، برنامه اکتشافات گسترده فعالیت‌های اکتشافی با همکاری ۳ جانبه ایمیدرو، معاونت معدنی وزارت صنعت معدن و تجارت و سازمان زمین‌شناسی و اکتشافات معدنی کشور که از یک سال گذشته آغاز شده است، تنها در بخش طلا، میزان ذخایر خالص را ۲۰ تن افزایش داد. اکتشافات تکمیلی در معادن زرشوران از ۸۹ تن به بیش از ۱۰۸ تن افزایش یافته که نتایج آن به تأیید وزارت صنعت، معدن و تجارت و سازمان صنعت معدن و تجارت استان نیز رسیده است.

عقب‌نشینی عربستان از سیاست نفت ارزان

عربستان برای تحویل نفت به مشتریان آسیایی خود، قیمت آن را تا ۶۰ سنت افزایش داد.

در حالی که پیش از این عربستان برای تصاحب بیشتر سهم بازار نفت، اقدام به دادن تخفیف‌های بدون ضابطه می‌کرد، این بار با عقب‌نشینی از سیاست قبلی، برای تحویل نفت به مشتریان آسیایی خود در ماه فوریه، قیمت آن را افزایش داد.

به گزارش مهر، شرکت نفت "آرامکو" عربستان اعلام کرد، قیمت نفت را تا ۶۰ سنت برای مشتریان آسیایی خود بالا برده‌ایم. در همین حال، یکی از عوامل افزایش قیمت را می‌توان به کسری بودجه تاریخی به وجود آمده برای این کشور در سال ۲۰۱۵ میلادی نسبت داد.

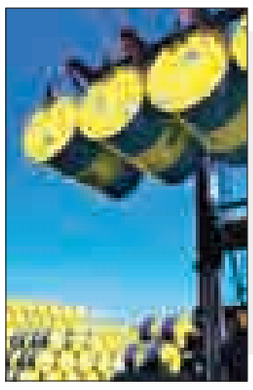

یادداشت

بانک خصوصی چه تعهدی به همدان دارد؟

امیر بختیاریان

از عمر بانک‌های خصوصی در ایران بیش از ۱۳ سال می‌گذرد. در حال حاضر، تعداد بانک‌های خصوصی ۱۹ تا است که برخی از آنها بانک‌هایی دولتی بوده‌اند که در جریان واگذاری‌ها خصوصی شده‌اند، برخی به نهادها و ارگان‌های عمومی تعلق دارند و تعدادی نیز خصوصی هستند به این معنا که مؤسسان و سهامداران آن عمدتاً بخش خصوصی هستند. پیشینه دسته اخیر بانک‌ها بیانگر آن است که مؤسسان آنها اغلب شرکت‌هایی بوده‌اند که نه با هدف بانکداری بلکه با هدف تأمین تسهیلات به قیمت ارزان‌تر از بازار دست به تأسیس بانک زده‌اند. مؤسسان این بانک‌ها شرکت‌های بزرگ تولیدی، ساختمانی و بازرگانی هستند که هدفشان از تأسیس بانک جمع‌آوری سپرده با هدف تأمین نقدینگی برای خودشان بوده است. به همین دلیل، بانک‌های خصوصی با اینکه توان جذب سپرده خوبی داشته‌اند، در زمینه تسهیلات‌دهی کارنامه خوبی ندارند. بخصوص این مسأله در شهرستان‌ها بسیار مشهودتر است. شعب بانک‌های خصوصی در شهرستان‌ها مأموریت جذب سپرده را بر عهده دارند و تسهیلات‌دهی در این شعب بسیار کمرنگ است. شاهد نزدیک این ادعا هم شعب بانک‌های خصوصی در همدان است. فعالیت پررنگ این بانک‌ها در قالب شعب رنگارنگ و متعدد در مرغوب‌ترین مکان‌های تجاری شهر بر جمع‌آوری سپرده همدانی‌ها متمرکز است و تناسبی میان حجم سپرده‌گذاری همدانی‌ها با تسهیلات‌دهی شعب وجود ندارد. البته تقصیری هم متوجه این شعب نیست. سیاستگذاری در دفاتر مرکزی هر بانک در تهران انجام می‌شود و سهامداران اصلی هر بانک که مالکان بانک هستند ترجیح می‌دهند خودشان از اعتبارات بانک در قالب سرمایه‌گذاری مستقیم بانک در پروژه‌های سهامدار و یا دریافت تسهیلات استفاده کنند تا آن را به سایر متقاضیان بازار اختصاص دهند. هیچ کاری هم نمی‌توان کرد. بانک خصوصی است و هیأت مدیره متعهد است هم سود خوبی به سهامدار دهد و هم بانک در قالب خدمات مختلف و از جمله سرمایه‌گذاری و تسهیلات‌دهی در خدمت مالکان عمده باشد.

در دهه ۸۰ بانک‌های خصوصی حجم گسترده‌ای از سرمایه‌گذاری خود را در بخش ساخت‌وساز اماکن تجاری و مسکونی لوکس متمرکز کردند و در همان زمان هم سودهای گزافی نصیبشان شد. اما در دوره رکود ۲ ساله اخیر که بر بخش ساختمان تحمیل شده است این بانک‌ها با زیان سنگینی از محل سرمایه‌گذاری در این بخش مواجه‌اند و چون سرعت بازدهی در این بخش بسیار کند و حتماً منفی شده است، بانک‌ها به دلیل تأمین منابع با مشکلات جدی مواجه هستند، توان تسهیلات‌دهی آنها به شدت کاهش پیدا کرده است و منابع موجود کفاف نیاز سهامداران اصلی بانک را نمی‌دهد. بنابراین انتظار اینکه شعب بانک‌های خصوصی در استان همدان رویکرد تسهیلات‌دهی خود را اصلاح کرده و به همدان نه از منظر جذب پول، بلکه از منظر اعطای تسهیلات نگاه کنند بی‌نتیجه است.

باید پذیرفت که از بانک‌های خصوصی فعلی آبی برای همدان گرم نمی‌شود. راه حل را باید در تغییر رویکرد بانک مرکزی در صدور مجوز تأسیس بانک جستجو کرد. بانک مرکزی باید به جای دادن مجوز صرف برای تأسیس بانک‌های بزرگ کشوری، رویکرد تأسیس بانک‌های استانی و شهرستانی را مدنظر قرار دهد. بانک‌هایی که فقط اجازه فعالیت و راه‌اندازی شعبه در یک شهر، استان و یا منطقه کشوری را داشته باشند. در صورتی که این اتفاق محقق شود می‌توان امیدوار شد، بانکی که متعلق به همدان است و تنها اجازه فعالیت در شهر و یا استان همدان را دارد نه تنها در بخش جذب سپرده، بلکه در سمت سرمایه‌گذاری مستقیم و عرضه تسهیلات هم در خدمت این شهر و استان باشد.

به همین دلیل، پیگیری این کار از سوی فعالان اقتصادی استان و مدیران ارشد می‌تواند در میان‌مدت زمینه کارآمد شدن بانکداری را در استان بهتر فراهم کند و میزان بیشتری از منابع جذب شده بانکی را به بازار منطقه تزریق کند.

همدان‌پیام از ازدواج زوج‌های جوان همدانی گزارش می‌دهد

۴۰ میلیون خرج یک شب عروسی

سعیده آقاخانی

اگر شما جزو آن دسته از جوانانی باشید که شغل، درآمد و پس‌انداز متعارفی دارند و در سن ازدواج قرار گرفته‌اند، پس وقت آن رسیده است که کم کم آستین بالا بزنید و به خانه بخت بروید.

در حال حاضر ۶۰۵ هزار و ۵۳۲ نفر جمعیت جوان استان در گروه سنی ۱۵ تا ۲۹ سال قرار دارند و می‌توانند ازدواج کنند. اما با این حال در استان همدان ۴۳ هزار و ۷۰۰ جوان مجرد بالای ۳۰ سال داریم که هنوز نتوانسته‌اند ازدواج کنند یا به تصمیم درستی در این باره نرسیده‌اند.

تعدادی از جوانان استان هم دل به دریا زده‌اند و قصد ازدواج کرده‌اند. در ۹ ماهه امسال ۱۴ هزار و ۹۰۰ مورد ازدواج در استان انجام شد، با این حساب در هر شبانه روز ۵۴ ازدواج در همدان به ثبت رسیده است.

اما مراسم ازدواج این زوج‌ها چقدر هزینه داشته است؟

معمولاً طبق عرف جامعه وسفارش آئین اسلام، دادن ولیمه در هنگام ازدواج انجام می‌شود؛ این ولیمه گاهی با حضور چند نفر از دوستان، اقوام و آشنایان در فضای خانه و با کمترین تشریفات و گاهی هم با صرف هزینه‌های هنگفت و دعوت از تعداد زیادی از میهمانان در چند روز متوالی برگزار می‌شود.

معمولاً در همدان مراسم عروسی با برگزاری مراسم حنابندان و پاتختی هم همراه است که خانواده‌ها و عروس و داماد را ۳ روز متوالی درگیر می‌کند. برخی هم مراسم عروسی را در یک شب خلاصه می‌کنند.

این مراسم در طبقه متوسط جامعه با الزاماتی از جمله رزرو تالار و باغ برای پذیرایی از میهمانان، تهیه لباس و ماشین عروس، سفره عقد، هزینه‌های فیلمبرداری و عکاسی، آرایشگاه عروس و داماد، موسیقی و گروه‌های هنری و ... همراه است.

با آغاز فصل جدید و پایان ایام محرم و صفر، برگزاری مراسم‌های عقد و عروسی در شرایطی از سر گرفته شده که زوج‌ها برای برگزاری مراسم جشن با هزینه‌های متفاوتی مواجه هستند.

برای بسیاری از زوج‌های جوان برگزاری یک مراسم عروسی خاطره‌انگیز از ضرورت‌های زندگی محسوب می‌شود اما با توجه به اینکه بسیاری از جوان‌ها با مشکلات اقتصادی و محدودیت‌های متعدد مالی مواجه هستند، تأمین هزینه‌های مختلف برگزاری مراسم عروسی در آغاز مسیر زندگی معضل است.

برای بیشتر زوج‌ها برگزاری یک مراسم عروسی که دارای حداقل کیفیت باشد و از طرفی هم قیمت معقول و متعادلی داشته باشد از اهمیت برخوردار است. با این وجود تالارهای عروسی بسته به امکانات، خدمات، درجه کیفی و منطقه جغرافیایی‌شان دارای قیمت‌های متفاوتی هستند. گزارش میدانی خبرنگار همدان پیام حاکی از این است که اگر عروس و داماد بخواهند همه تشریفات مراسم عروسی را در یک شب در همدان انجام دهند باید هزینه‌ای به طور میانگین ۴۰ میلیون تومان پرداخت کنند که البته برخی با کم و زیاد کردن بخش‌های مختلف از این هزینه‌ها می‌کاهند یا به آنها اضافه می‌کنند.

در همدان مزون‌های لباس عروس با قیمت‌های مختلفی به تازه عروس‌ها خدمت‌رسانی می‌کنند. در برخی نقاط شهر لباس عروس کرایه قیمتی در حدود ۱۰۰ هزار تومان برای یک وعده دارد و برخی نقاط دیگر لباس عروس را برای یک شب به قیمت یک میلیون و ۲۰۰ هزار تومان کرایه می‌دهند اما میانگین نرخ کرایه لباس عروس ۳۵۰ هزار تومان است.

افشین سیاووشی، فروشنده لباس عروس در این باره می‌گوید: بستگی دارد شما چه نوع لباسی بخواهید. لباس‌های دوخت کشورهای دیگر که برای بار اول کرایه می‌روند، قیمت‌های بالاتری دارند اما لباس‌های چند بار پوشیده شده، از مد افتاده و دوخت تهران، قیمت های کمتری دارند که قشرهای کم‌درآمد به کرایه کردن آنها تمایل دارند.

در کنار آن ملزومات لباس عروس از جمله تاج، تور و شنل به قیمت کرایه اضافه می‌کند.

اگر بخواهید یک مراسم عروسی در حد عرف جامعه برگزار کنید، باید در حسابتان به طور متوسط ۲۰ تا ۴۰ میلیون تومان داشته باشید

بخش دیگر هزینه‌های ازدواج مربوط به سفره عقد و جایگاه عروس و داماد است که عنصری تجملاتی محسوب می‌شود؛ کرایه سفره عقد در همدان از ۲۰۰ تا ۸۰۰ هزار تومان هزینه دارد که بسته به نوع گل (طبیعی یا مصنوعی) و مواد مصرفی متفاوت است.

عروس خانم و آقا داماد باید به فکر سر و روی خود در مراسم عروسی هم باشند. آرایشگاه‌های زنانه در همدان بسته به کیفیت و درجه و منطقه، نرخ‌های متفاوتی برای یک وعده آرایش عروس با ملزوماتش دارند که حداکثر حدود ۵۰۰ هزار تومان است. آرایشگاه‌های مردانه هم تا بدانند مشتری‌شان تازه داماد است، خدمات متنوع‌تری به او ارائه می‌کنند و در نهایت پول شیرینی هم می‌گیرند که در مرکز شهر حدود ۱۰۰ هزار تومان می‌شود.

تزئین ماشین عروس هم از ۲۵۰ هزار تا یک میلیون تومان هزینه دارد که بسته به نوع گل و محلی که برای تزئین ماشین انتخاب می‌کنید، متفاوت است. اگر هم بخواهید ماشین را کرایه کنید باید هزینه کرایه هم بپردازید که قیمت کرایه در همدان توافقی است.

شما برای برگزاری مراسم ازدواج، به طور قطع باید به پذیرایی از میهمانان هم فکر کنید. اگر بخواهید این پذیرایی در تالار، هتل یا باغ انجام شود و یک یا ۲ نوع غذا با پذیرایی میوه و شیرینی به میهمانان بدهید، با نرخ‌های مختلفی مواجه می‌شوید.

صاحبان برخی باغ‌ها در همدان تا ۲ میلیون تومان نرخ ورودی از مشتریانشان می‌گیرند و بعد منوی شام را پیش روی آنها می‌گذارند. هتل‌ها و برخی تالارها هم نرخ ورودی دارند که باید در هنگام رزرو حواستان به این نرخ‌ها باشد. در نهایت هزینه‌های شام و پذیرایی در همدان کمتر از ۲۶ هزار تومان برای هر نفر برای ۲ نوع غذا نیست و اگر بخواهید با یک نوع غذا از میهمانان عروسی پذیرایی کنید برای هر کدام از آنها باید حداقل حدود ۲۱ هزار تومان بپردازید.

به طور متوسط شام عروسی در یک هتل در مرکز شهر همدان با ۲ نوع غذا برای ۳۰۰ نفر در حدود ۹ میلیون تومان می‌شود.

برای دعوت از میهمانان هم که نمی‌توانید به تک تک آنها زنگ بزنید و باید کارت دعوت انتخاب کنید. قیمت هر کارت به طور متوسط ۷۰۰ تومان است و به قیمت هزار و ۵۰۰ تومان هم می‌رسد و اگر بخواهید نام میهمانان روی کارت‌ها چاپ شود هزینه‌اش از این هم بیشتر می‌شود.. پس برای دعوت از ۳۰۰ نفر با کارت ۷۰۰ تومانی، ۲۱۰ هزار تومان باید بپردازید.

این همه هزینه کرده‌اید، نمی‌خواهید تصاویر مراسم را ماندگار کنید؟ حالا باید به فکر یک آتلیه عکاسی و فیلمبرداری باشید.

آتلیه‌های مرکز شهر همدان ۲ نمونه کار به شما ارائه می‌کنند. اگر آلبوم دیجیتال بخواهید هر عکس ۱۰۰ هزار تومان برایتان هزینه دارد اما اگر به عکس‌های معمولی درقطع ۲۰*۱۵ بسنده کنید، برای هر عکس باید حدود ۲۵ هزار تومان بپردازید که ممکن است برخی جاها نرخ کمتری داشته باشند.

فیلمبرداری از مجلس عروسی هم اگر با میکس فیلم همراه باشد تا یک و نیم میلیون تومان هزینه دارد و بدون میکس هم چیزی در حدود ۸۰۰ هزار تومان می‌شود.

اگر کلیپ با کارگردانی هم بخواهید، یک دقیقه این کلیپ ۲۰۰ هزار تومان ناقابل می‌شود. در هر صورت انتخاب با خود شماست.

برخی مجلس گرم‌کن و گروه ارکستر به عروسی دعوت می‌کنند و برای دعوت از آنها یک میلیون و ۵۰۰ هزار تومان می‌پردازند. برخی هم این بخش از مراسم را حذف می‌کنند تا هزینه‌هایشان کاهش یابد.

در یک حساب سرانگشتی، اگر بخواهید یک مراسم عروسی در حد عرف جامعه، آنچنان که در بالا آورده شد بگیرید، در کنار هزینه سرویس طلای ۱۰ میلیون تومانی و پیش‌پرداخت مسکن ۲۰ میلیون تومانی (درصورت اجاره نشینی) باید در حسابتان به طور متوسط ۲۰ تا ۵۰ میلیون تومان داشته باشید.

البته این مبلغ بدون در نظر گرفتن هزینه‌های مراسم خواستگاری و بله‌برون، حلقه ازدواج، دفترخانه ازدواج و آزمایشگاه‌هدیه در مناسبت‌های شب چله، عید نوروز و ماه‌رمضان، خرید لوازم عروس و داماد و جهیزیه است که به طبع آنها هم بودجه‌های بیشتری می‌طلبد.

حالا وام ۶ میلیون تومانی ازدواج برای یک زوج و حقوق مصوب قانون کار، کجای این هزینه‌ها را پر می‌کند؟ ا... اعلم!

خبر

جدیدترین اخبار از افزایش وام مسکن خودرو و کالا

مدیرکل اعتبارات بانک مرکزی آخرین جزئیات مصوبه شورای پول و اعتبار درباره وام مسکن، وام خودرو، کالا و وام ازدواج را تشریح کرد.

علی‌اصغر میرمحمدصادقی در نشست خبری تشریح جزئیات جلسه شورای پول و اعتبار در مورد تغییرات وام مسکن پرداخت.

وی با بیان اینکه در طول دولت یازدهم بیشترین وقت کارشناسی اعتبارات بانک مرکزی مربوط به بخش مسکن بوده است، گفت: در این مورد ما ۳ رویکرد را پیگیری کردیم. نخست تکمیل طرح نیمه‌تمام مسکن مهر که حدود ۵۰۰ هزار واحد برآورد شد. دوم بازسازی بافت فرسوده و استفاده افراد با درآمد پایین از ساخت بافت‌های فرسوده و سومین مورد ایجاد تحرک در بخش مسکن و رونق آن بود که گزارش‌های کلی را به شورای پول و اعتبار ارائه کردیم.

میرمحمدصادقی، نخستین مصوبه شورای پول و اعتبار را در رابطه با افزایش وام ساخت مسکن تا ۳۰ میلیون تومان دانست و توضیح داد: پیش‌تر تسهیلات ساخت مسکن در قالب صندوق پس‌انداز به گونه‌ای بود که در زمان مشارکت برای ساخت حدود ۳۰ میلیون تومان وام در نظر گرفته می‌شد که این دوره ۲ تا ۳ ساله بود اما پس از آن که دوره اقساطی آغاز می‌شد باید فاصله بین وام ۲۵ میلیونی تا سقف ۳۰ میلیون تومان از سوی متقاضی به یکباره پرداخت می‌شد، اما ما در مصوبه اخیر شورای پول و اعتبار تصمیم گرفتیم که وام را به ۳۰ میلیون افزایش دهیم تا دیگر دریافت‌کننده ناچار نباشد که فاصله ۵ میلیون تومانی را نقداً بپردازد. در این حالت سود این تسهیلات هم به همراه ۳۰ میلیون تومان سرشن و تقسیط خواهد شد.

توافق برای افزایش تسهیلات ۵۰۰ هزار واحد مسکن مهر

مدیرکل اعتبارات بانک مرکزی در ادامه به توضیح دیگر مصوبات شورای پول و اعتبار پرداخت و گفت: در حالی که وزارت مسکن و شهرسازی تصمیم دارد تا پایان سال ۹۴ بسیاری از طرح‌های نیمه‌تمام مسکن مهر را به اتمام برساند که با وام ۲۵ میلیونی چندان امکان چنین موضوعی وجود نداشت؛ از این‌رو تصمیم گرفتیم برای تکمیل طرح‌های نیمه‌تمام مسکن مهر با توجه به اولویت پیشرفت فیزیکی آنها سقف وام را از ۲۵ تا ۳۰ میلیون تومان افزایش دهیم.

وی، یادآور شد: از حدود ۸۰۰ هزار واحد مسکن مهر نزدیک به ۵۰۰ هزار مورد برای افزایش این وام مورد توافق بانک مرکزی و وزارت راه و شهرسازی قرار گرفته است که امیدواریم تا پایان ۹۴ به اتمام برسد.

میرمحمدصادقی با بیان اینکه تأمین مالی افزایش سقف وام مسکن از طریق وصولی‌های بانک‌ها انجام می‌شود، ادامه داد: براساس توافق به وزارت راه و شهرسازی باید حدود ۵۰ هزار میلیارد تومان در این مورد هزینه شود که ۴۵ هزار میلیارد آن تقریباً به صورت تزریق نقدینگی و ۵ هزار میلیارد دیگر از طریق وصولی‌هایی بوده که از سال گذشته آغاز شده و به بانک مرکزی داشته است. بنابراین پیش‌بینی ما این است که وزارت راه و شهرسازی بتواند سالانه هزار و ۸۰۰ میلیارد و در مجموع ۵ هزار و ۴۰۰ میلیارد تومان را از طریق وصولی‌ها در اختیار بانک مسکن قرار دهد.

پرداخت تسهیلات بافت‌های فرسوده از هفته آینده در بانک‌ها

مدیر کل اعتبارات بانک مرکزی با اشاره به تصویب مصوبه هیأت وزیران در رابطه با بافت‌های فرسوده شهری در شورای پول و اعتباراظهار کرد: در حالی هیأت وزیران مصوب کرد تا سقف ۳۰ میلیون تومان برای شهرهای کمتر از ۲۰۰ هزار نفر جمعیت، ۴۰ میلیون برای بالای ۲۰۰ هزار نفر و ۵۰ نفر برای کلانشهرها در بافت‌های فرسوده تسهیلات پرداخت شود که ما نیز در شورای پول و اعتبار مصوب کردیم.

وی توضیح داد: بنابراین مصوبه و با توجه به این‌که توافق شده که حدود یک میلیون و ۸۰۰ هزار سهمیه در طول ۶ سال و سالانه ۳۰۰ هزار مورد تسهیلات بپردازیم، ما هم برای امسال ۳۰۰ هزار سهمیه را تصویب و تا فردا به بانک‌ها ابلاغ شده و از هفته آینده قابل اجراست.

پرداخت وام جعاله با سود ۲۲ درصد و یارانه ۱۰ درصدی

به گزارش خبرگزاری‌ها، تغییرات وام جعاله از دیگر محورهای سخنان مدیر کل اعتبارات بانک مرکزی بود و وی توضیح داد که افراد برای زندگی در بافت‌های فرسوده و خراب و یا اجاره با مشکلات زیادی همراه بودند؛ بنابراین ما تصمیم گرفتیم تا با افزایش سقف ودیعه مسکن در قالب عقد جعاله برای تسهیلات این بخش تا مبلغ ۲۰ میلیون تومان را مصوب کنیم.

وی یادآور شد: براین اساس وام جعاله حدود ۱۰ میلیون برای شهرهای کوچک، ۱۵ میلیون برای ۲۰۰ هزار نفر و ۲۰ میلیون برای کلانشهرها به تصویب رسیده است.

مدیر کل اعتبارات بانک مرکزی خاطر نشان کرد: سود دریافتی وام‌های جعاله ۲۲ درصد است که ۱۰ درصد آن را دولت به صورت یارانه‌ای پرداخت می‌کند.

به گفته وی افزایش سهم وام کالا همچنین پرداخت وام مسکن خبرنگاران هم در حال بررسی است.

عوارض ۳۰ درصدی معدن در بودجه ۹۴ رکود را عمیق‌تر می‌کند

درآمد معدن می‌تواند جایگزین خوبی برای فروش نفت باشد اما عوارض ۳۰ درصدی معدن در بودجه ۹۴ رکود را عمیق‌تر می‌کند.

عضو هیأت مدیره انجمن سرب و روی با بیان این مطلب گفت: نیاز به سرمایه‌گذاری در معادن احساس می‌شود. همچنین در بازار سرمایه پتانسیل خوبی برای رشد در این قسمت وجود دارد و به نظر می‌رسد درآمدهای ارزی حاصل از صادرات این مواد معدنی می‌تواند برای کشور مناسب باشد.

به گزارش تسنیم، ابراهیم جمیلی، اظهار کرد: معدن یکی از مزیت‌هایی است که نمی‌توان مکان آن را تغییر داد، این در حالی است که اگر دولت می‌خواهد مناطق محروم را آباد کند، باید به آبادی معادن کمک کند؛ این در حالی است که دولت باید جلوی خام‌فروشی را بگیرد، اما باید سیاست‌های تشویقی را نیز برای صنایع معدنی داشته باشد و بهتر است که بداند معدنی‌ها زیاده‌خواه نیستند.

طلا و ارز

نوع طلا و ارز	قیمت فروش(ریال)
سکه تمام بهار طرح قدیم	۹,۹۲۵,۰۰۰
سکه تمام بهار امامی	۹,۹۳۵,۰۰۰
سکه نیم بهار	۴,۹۸۰,۰۰۰
سکه ربع بهار	۲,۶۸۰,۰۰۰
یک گرمی	۱,۷۲۵,۰۰۰
یک گرم طلای ساخته نشده ۱۸ عیار	۱,۰۱۲,۴۸۰
اسکناس بازار	۳۵,۲۱۰
اسکناس حواله	۳۵,۵۲۳

در یک برنامه ۱۰ ساله،

وابستگی به نفت نصف می‌شود

با پذیرش اصول اقتصاد آزاد، ادغام با اقتصاد جهانی، افزایش رقابت‌پذیری و استفاده از مزیت‌های نسبی، وابستگی کشور به نفت در مدت زمان ۱۰ ساله می‌تواند نصف شود.

محمود حاج‌رحیمی، اقتصاددان اظهار کرد: عبور از اقتصاد تک‌محصولی در برنامه ششم میسر نمی‌شود اما با یک برنامه ۱۰ ساله اتکای اقتصاد کشور به نفت می‌تواند به نصف کاهش یابد؛ به شرطی که اصولی همچون پذیرش اقتصاد آزاد، ادغام با اقتصاد جهانی، افزایش رقابت‌پذیری، استفاده از مزیت‌های فعلی و خلق مزیت‌های جدید را جدی بگیریم.

وی در گفت‌وگو با ایسنا افزود: به اعتقاد من نفت نه تنها برای کشور تهدید نیست بلکه همواره ما را در اقتصاد جهان نگه داشته است اما اینکه ما نتوانسته‌ایم درآمدهای نفتی را در کانال صحیح خود استفاده کنیم بحث جداگانه‌ای است.

حاج‌رحیمی خاطرنشان کرد: طی ۳۵ سال گذشته یک بخش تولیدی توانمند به وجود نیامد. این مسأله ناشی از مشکلات تئوریک است. ما با آرمان‌گرایی و بدون داشتن زیرساخت‌های لازم می‌خواهیم اقتصاد را بسازیم.

وی به عدم برنامه‌ریزی صحیح برای ایجاد ظرفیت‌های صادرات غیرنفتی اشاره و بیان کرد: به طور مثال در دولت‌های نهم و دهم نفت به بشکه‌ای ۱۲۰ دلار هم رسید اما به جای ایجاد زیرساخت، با اتخاذ سیاست‌های طرف تقاضا صرف هدفمندی یارانه‌ها شد.

این کارشناس اقتصادی هم‌چنین تصریح کرد: اتخاذ سیاست‌های نادرست ارزی، فعالیت‌های اقتصادی را با مشکل مواجه می‌کند. مزیت‌ها زمانی ظهور می‌کنند که شرایط به صورت واقعی برای استفاده از آنها فراهم شود که یکی از این شرایط سیاست‌های پولی و مالی است.

مفقودی
کارت دانشجویی سعید بزرگ‌پور فرزند محمدتقی به شماره ملی ۲۱۴۳۳۴۸۷۵۴ رشته هنرهای تجسمی دانشگاه بوعلی‌سینا به شماره دانشجویی ۸۶۲۱۸۵۳۰۰۴ مفقود گردیده و از درجه اعتبار ساقط می‌باشد.

مفقودی
بیمه‌نامه پارسیان خودرو پراید به شماره بیمه ۱۱۱۰/۵۸۷۱۳۰/۹۲/۰۰۰۲۳۷ شماره پلاک ۱۸-۷۶۵د ۴۱ به شماره موتور ۴۴۹۹۵۸۵ به شماره شاسی S۳۴۱۲۲۹۰۴۰۵۵۴۰ به نام علی ضرغامی همراه مفقود گردیده و از درجه اعتبار ساقط می‌باشد.

مفقودی
بیمه‌نامه پارسیان خودرو پژو پارس مدل ۸۲ نقره‌ای به شماره بیمه‌نامه ۱۱۱۰/۵۱۳۱۱۰/۹۲/۰۰۱۰۶۴ به شماره پلاک ۸۸-۷۴۹ج۷۸ به شماره شاسی ۸۲۸۱۸۵۲۷ به شماره موتور ۱۲۴۸۲۰۲۵۴۰۷ به نام لیدا داداری مفقود گردیده و از درجه اعتبار ساقط می‌باشد.

پیام تاریخ، تمدن و فرهنگ مادستان
The Message Of Madestan's History & Civilization & Culture
روزنامه همدان پیام
۱۱
چهارشنبه ● ۱۷ دی‌ماه ۱۳۹۳ ● شماره ۲۲۵۷
ورزشی
varzesh@hamedanpayam.com

امتیاز باشگاه ورزشی الوند همدان واگذار شد

امتیاز باشگاه فوتبال الوند همدان در توافقی به ناصر قره‌باغی، مالک باشگاه تالار وحدت دیگر تیم همدانی واگذار شد. الوند که مدت‌ها بدون سرپرست بود و هیچ‌کس مالکیت آن را قبول نمی‌کرد دیروز صاحب مالک شد. اگرچه از چند روز قبل این انتخاب مسلم بود اما قرارداد رسمی نشده بود.

رئیس هیأت فوتبال استان همدان در باره این خبر گفت: در نشستی با حضور ناصر قره‌باغی، مالکیت باشگاه الوند به وی سپرده شد. به گزارش ایسنا، محمد عیوقیان اظهار کرد: واگذاری امتیاز تیم الوند به صورت توافقی و بدون رد و بدل شدن وجه نقدی انجام شد.

وی اضافه کرد: از این پس ناصر قره‌باغی در خصوص برنامه‌های فنی و مدیریتی این باشگاه تصمیم‌گیری می‌کند.

عیوقیان با اشاره به اینکه مالکیت الوند در کنار مسئولیت داشتن در باشگاه تالار وحدت دیگر تیم همدانی حاضر در لیگ دسته سوم کشور مشکلی ایجاد نمی‌کند، بیان کرد: وی به عنوان مالک باشگاه تالار وحدت باید در خصوص آینده این تیم تصمیم‌گیری کند.

وی خاطرنشان کرد: همچنین وحید قره‌باغی به عنوان مدیرعامل باشگاه الوند همدان منصوب شد.

تیم الوند همدان هم‌اکنون در رقابت‌های لیگ دسته دوم فوتبال کشور حضور دارد. الوند سال گذشته در لیگ دسته یک فوتبال کشور شرکت داشت که با کسب نتایج ضعیف به لیگ ۲ سقوط کرد.

کشتی همدان در تکاپوی سومین میزبانی کشوری

■ برای رده‌های پایه و پشتوانه‌سازی هم برنامه داریم؟

رقابت‌های کشتی عمومی کشور (اوپن) اوایل بهمن‌ماه امسال به میزبانی سالن ٦ هزار نفری انقلاب همدان برگزار خواهد شد.

پس از اینکه همدان از میزبانی از ۲ رویداد قهرمانی جوانان کشور و همچنین فصل نهایی رقابت‌های جایزه بزرگ باشگاه‌های کشور سربلند بیرون آمد، همان روزها مسئولان هیأت را این فکر در خود فرو برد که پیشنهاد میزبانی رقابت‌های اوپن کشور را به فدراسیون‌نشینان ارائه دهند.

همدانی‌ها که به سبب میزبانی خوب خود خادم و رفقایش را سر ذوق آوردند تا تنور داغ بود نان را چسبانده و موافقت فدراسیون برای میزبانی از رقابت‌های کشتی عمومی کشور را گرفتند تا یکی از قطب‌های کشتی کشور به دنبال هت تریک در میزبانی از رویدادهای مهم ورزش اول کشور در نیمه دوم سال جاری باشند.

اما این مسابقات به سبب برگزاری همزمان کشتی‌ها بر روی ۱۵ تشک یک رکورد اتفاقی است که آنقدر نو و جالب به نظر می‌آید که حتی برخی از مسئولان ورزشی کشور و همدان را بر آن داشته تا پای ناظران گینس را هم وسط کشانده تا بلکه بتوانند رکوردی جدید در میزبانی از یک رویداد مهم کشتی را به نام کشورمان و البته همدان ثبت کنند.

پیش‌بینی می‌شود این رقابت‌ها با حضور ۲ هزار و ۸۰۰ کشتی‌گیر و مربی براساس سهمیه‌بندی استانی فدراسیون کشتی کشور برگزار شود.

بنا بر گفته مسئولان هیأت کشتی همدان، تمامی هزینه‌های برگزاری این دوره از مسابقات، اسکان و تغذیه تیم‌ها توسط فدراسیون کشتی انجام می‌شود و هیأت کشتی همدان فقط در هماهنگی میزبانی نقش دارد.

با تمام این تفاسیر، فرض بر این گذاشته می‌شود که تمامی هزینه‌های این دوره از رقابت‌ها بر عهده فدراسیون باشد. اما یک علامت سؤال در ذهن ایجاد می‌شود! اینکه آیا میزبانی‌های مکرر از مسابقات کشتی کشوری دردی از دردهای کشتی بحران‌زده همدان را دوا خواهد کرد یا خیر؟

حدودو یک ماه پیش بود که میثم مصطفی‌جوکار تنها سرمایه این روزهای کشتی همدان و قهرمان بازی‌های آسیایی نسبت به این مسأله واکنش نشان داد. او بر این عقیده بود که به جای گرفتن این همه میزبانی، مسئولان هیأت کشتی باید به فکر پشتوانه‌سازی و پرداختن به رده‌های پایه باشند.

میزبانی‌ها خوب است به شرطی که این مسابقات و زمانی که صرف میزبانی از این رقابت‌ها می‌کنیم ما را از رده‌های پایه و پشتوانه‌سازی غافل نکند

عضو تیم ملی در المپیک پکن همچنین میزبانی از مسابقات مختلف مثل "اوپن" را خوب دانسته بود اما در ادامه کنایه‌ای هم به مسئولان زد تا اینگونه نشان دهد خیلی موافق میزبانی‌های متعدد از مسابقات مختلف نیست.

مصطفی‌جوکار با بیان این جمله که "تمامی دردهای کشتی همدان با میزبانی درمان نمی‌شود" این واقعیت را در اذهان تداعی کرد که بهتر است مسئولان هیأت کشتی کمی به فکر پشتوانه‌سازی باشند و در باد افتخارات گذشته تک ستاره‌ها نخوابند.

مسعود مصطفی‌جوکار، نایب قهرمان المپیک آتن نیز در خصوص میزبانی‌های همدان از مسابقات مختلف به همدان‌پیام گفت: نمی‌دانم مسئولان هیأت کشتی چه هدفی را در سر می‌پرورانند! کمی باید به فکر رده‌های سنی پایه بخصوص نوجوانان و جوانان باشیم. مدت‌هاست کارگاه آموزشی در همدان برگزار نشده و گرفتن این همه میزبانی خیلی برای کشتی همدان مفید نخواهد بود.

وی ادامه داد: به اعتقاد من مسئولان هزینه‌هایی که برای برگزاری این مسابقات متحمل می‌شوند اگر برای مربیان و رده‌های پایه صرف کنند خروجی بهتری خواهد داشت.

مصطفی‌جوکار با بیان اینکه کشتی همدان در رکود به سر می‌برد، تصریح کرد: میزبانی‌ها خوب است به شرطی که این مسابقات و زمانی که صرف میزبانی از این رقابت‌ها می‌کنیم ما را از رده‌های پایه و پشتوانه‌سازی غافل نکند.

مربی تیم ملی در پایان تأکید کرد: شاید مسئولان هیأت کشتی همدان با گرفتن میزبانی‌ها دنبال این هستند که در رنکینگ هیأت‌های ورزشی همدان و کشور گوی سبقت را از بقیه ربوده و خودی نشان دهند.

سعید گودرزی، سرمربی سابق تیم ملی جوانان کشورمان و یکی از مربیان سازنده همدانی هم درخصوص میزبانی از رقابت‌های مختلف گفت: برگزاری مسابقات در هر شهری برای میزبان خروجی آنچنانی ندارد. اگر روی پایه‌ها متمرکز شویم و استعدادیابی کنیم به طور قطع به سود کشتی خواهد بود. ضمن اینکه برگزاری چنین مسابقاتی که شور و اشتیاق خوبی در بدنه کشتی ایجاد می‌کند خالی از لطف نیست. اما باید به این نکته توجه کرد که تأمین هزینه‌ها از سوی استان انجام می‌شود یا فدراسیون؟

وی اضافه کرد: مسئولان هیأت کشتی همدان باید در ازای برگزاری این مسابقات از فدراسیون مزایایی، چون تشک یا سهمیه‌های بیشتر بگیرند تا این میزبانی‌ها برای همدان مفید به فایده باشد.

گودرزی در پایان تأکید کرد: اگر این هزینه‌ها بر عهده فدراسیون باشد ضرری متوجه کشتی همدان نمی‌شود اما اگر قرار است هزینه‌ها از سوی استان تأمین شود به اعتقاد من در قسمت‌های دیگر این پول‌ها خرج شود خیلی بهتر خواهد بود.

مسابقات کشتی عمومی (اوپن) در ۳ رده سنی نوجوانان، جوانان و بزرگسالان و در رشته‌های آزاد و فرنگی طبق قوانین رقابت‌های جهانی بر روی ۱۵ تشک، بهمن‌ماه و به میزبانی سالن ٦ هزار نفری همدان و به مناسبت گرامیداشت دهه مبارک فجر برگزار خواهد شد و هنوز مشخص نیست هزینه‌های برگزاری این رقابت‌ها چگونه تأمین می‌شود.

قاب ورزشی

آخرین جلسه بدنسازی تیم ملی قبل از دیدار با بحرین در سیدنی انجام شد. ملی‌پوشان امروز به ملبورن می‌روند

طرح: ورزش ۳

خبر

میزبانی، شمشیری دولبه است

حسین پارسا

میزبانی همدان در رقابت‌های کشتی عمومی کشور سومین میزبانی از مسابقات مهم کشوری در سال جاری است. در چند ماه گذشته، مسابقات قهرمانی جوانان کشور و مرحله نهایی لیگ باشگاه‌های ایران در همدان برگزار شد. هر دوی این مسابقات با میزبانی خوبی همراه بود و در مجموع اعتبار مدیریت کشتی همدان را بالا برد. همین ۲ تجربه موفق موجب شد هیأت کشتی همدان سومین گام را نیز در این زمینه بردارد و درخواست میزبانی مسابقات اوپن کشور را به فدارسیون ارائه کند. برگزاری موفقیت‌آمیز ۲ برنامه قبلی مسئولان فدراسیون کشتی را مجاب کرد که با میزبانی همدان موافقت کنند. این اتفاق اگر چه در کنار ۲ رخداد قبلی باز هم نام همدان را در کشتی ایران طنین‌انداز می‌کند اما پرسش‌هایی نیز در افکار عمومی و کارشناسان کشتی برانگیخته است.

۱-سال‌هاست که کشتی همدان قدرت و اعتبار گذشته را ندارد. کشتی‌گیران و داوران همدانی دیگر مانند گذشته در تیم‌های ملی و مسابقات بین‌المللی نقش‌آفرین نیستند و شهرهایی مانند تهران، مازندران، مشهد، کرج و کرمانشاه گوی سبقت را از همدان ربوده‌اند. در این بین، اگر کشتیگیرانی نیز از استان در کشور می‌درخشند تک‌ستاره‌هایی هستند که ربطی به جریان اصلی کشتی استان ندارند.

۲-میزبانی مسابقات مختلف می‌تواند وضعیتی دوگانه در کشتی همدان ایجاد کند. در نگاه نخست استان می‌تواند از این چنین مراسمی برای روی آنتن‌بردن خود و افزایش نفوذ و چانه‌زنی برای گرفتن امتیازات دیگر برای کشتی بهره برد. مسلم است وقتی شهری میزبان مسابقاتی مهم باشد می‌تواند هم امکانات و ظرفیت‌های خود را به رخ بکشد و هم از فدراسیون امتیاز بگیرد. اما نگاه دیگری هم وجود دارد که مدتی است نگاه غالب در افکار عمومی است. در این حالت مردم و کارشناسان به جای دیدگاهی مثبت، نظری منفی به برگزاری چنین مسابقاتی در همدان دارند. از نظر آنها کشتی استان پول، زمان و انرژی زیادی صرف می‌کند که در نهایت به چه برسد؟ وقتی این چنین رقابت‌هایی به نام‌ها و به کام دیگر شهرها باشد که کشتی‌گیران خود را بیازمایند به حال کشتی همدان چه سود دارد؟

۳-میزبانی، شمشیر دو لبه‌ای است که هم می‌تواند سودمند باشد و هم بی‌اثر و حتی زیان‌آور. اینکه کشتی همدان کدامیک از این ۲ راه را انتخاب کند به خود بستگی دارد. برگزاری چنین مسابقاتی می‌تواند قدرت و اعتبار همدان را افزایش دهد. اما این اعتبار باید در چه راهی صرف شود؟ همه اذعان دارند که کشتی استان به دلیل ضعف رده‌های پایه و پشتوانه‌سازی در سال‌های اخیر حال و روز بسیار بدی دارد. اگر اعتباری که از این مسابقات به دست می‌آید به هر نحو صرف رده‌های پایه شود می‌توان از میزبانی خوشحال بود. ولی اگر چنین نشود همان‌طور که در ۲ مسابقات قبلی چنین نشد، سودی از این مسابقات به جز صرف هزینه، انرژی و زمان، نصیب کشتی همدان نمی‌شود.

قهرمان نوجوان بدمینتون کشور:

رشته‌های غیرفوتبالی نیازمند کمک هستند

قهرمان مسابقات رنکینگ بدمینتون کشور اعتقاد دارد اگر کشور به استعدادهای غیرفوتبالی هم بها دهد آنها می‌توانند حرف‌های زیادی داشته باشند. امیر جباری با بیان اینکه مسئولان نباید حمایت‌ها را تنها به فوتبال خلاصه کنند، گفت: استعدادهای بسیاری در رشته‌های مختلف در کشور وجود دارد که نیازمند حمایت و سرمایه‌گذاری هستند.

وی با بیان اینکه باید در این رشته سرمایه‌گذاری کلان شود، بیان کرد: آرزویم این است که روزی در کشور به غیر از رشته فوتبال سایر رشته‌های ورزشی هم دیده شوند و یک‌سوم سرمایه‌ای که در اختیار فوتبال قرار می‌گیرد به سایر رشته‌ها تزریق شود. جباری افزود: استعدادهای غیرفوتبالی هم در کشور وجود دارد که با سرمایه‌گذاری می‌توانند در آسیا و جهان حرف برای گفتن داشته باشند.

وی با بیان اینکه نیازمند اسپانسر هستم، اظهار کرد: با توجه به محدودیت‌های اقتصادی دولت در شرایط فعلی و نبود امکان اختصاص بودجه کافی به رشته‌های ورزشی از شرکت‌ها، کارخانه‌ها و سرمایه‌گذاران بخش خصوصی این انتظار را دارم که ورزشکاران جوان را حمایت کنند. جباری افزود: در حال حاضر به دنبال یک اسپانسر هستم که در مسابقات خارجی شرکت کنم.

وزیر ورزش:

مدیران ورزش با بی‌اخلاقی‌ها مبارزه کنند

وزیر ورزش‌وجوانان با اشاره به این نکته که رؤسای فدراسیون‌های ورزشی باید به عنوان عصاره مدیریت ورزش کشور برای مبارزه با بی‌اخلاقی‌ها آستین بالا بزنند، گفت: اگر مدیران ورزش خود عامل نباشند نتیجه‌ای عاید ورزش نخواهد شد.

محمود گودرزی در نشست با رؤسای فدراسیون‌های ورزشی با بیان اینکه فدراسیون‌ها تنها متولی مسائل تکنیکی نیستند، خاطرنشان کرد: باید در کنار فعالیت‌های فنی به حوزه اخلاق توجه جدی شود.

وی با اشاره به این نکته که رؤسای فدراسیون‌های ورزشی باید به عنوان عصاره مدیریت ورزش کشور برای مبارزه با بی‌اخلاقی‌ها آستین بالا بزنند، گفت: اگر مدیران ورزش خود عامل نباشند نتیجه‌ای عاید ورزش کشور نخواهد شد.

به گزارش ایسنا، وزیر ورزش‌وجوانان در ادامه به رؤسای فدراسیون‌ها گفت: جمع حاضر افراد امین و منتخب مجامع خود هستند. نباید اجازه دهند برخی بی‌اخلاقی‌ها و روابط ناسالم سازمان ورزش را ضعیف کند.

پیشخوان

۱

کشتی‌گیران همدانی در اردوی تیم ملی نوجوانان

دبیر هیأت کشتی همدان گفت: ۳ کشتی‌گیر همدانی در اردوی آمادگی تیم ملی کشتی آزاد نوجوانان کشورمان حضور دارند.

قاسم ربیعیان افزود: اردوی آمادگی تیم کشتی آزاد نوجوانان برای حضور در جام مشفق عیسی اف جمهوری آذربایجان از امروز و به مدت ۱۱ روز در شهرستان تبریز دایر شده است.

به گزارش ایرنا، وی اضافه کرد: بر این اساس حمیدرضا بیگلری در وزن ٤٦ کیلوگرم، نیکزاد علیزاده در وزن ۵۸ کیلوگرم و مهدی بابایی در وزن ۸۵ کیلوگرم در این اردوی آماده‌سازی شرکت دارند.

۲

پیست گنجنامه را باید فدراسیون تأیید کند

استاندارد بودن پیست اسکی گنجنامه را فدراسیون اسکی کشور باید تأیید کند.

رئیس هیأت اسکی استان همدان گفت: پیست اسکی گنجنامه همدان سال گذشته در منطقه میشان همدان افتتاح شد. متأسفانه امسال این پیست مثل تاریک‌دره به دلیل کمبود بارش‌ها هنوز راه‌اندازی نشده است و امیدواریم هرچه سریع‌تر پیست‌های همدان بازگشایی شوند.

به گزارش ایسنا، کاظم عرب تصریح کرد: به مسئولان دهکده تفریحی توریستی گنجنامه نکاتی را اعلام کرده‌ایم درخصوص اینکه چند وسیله برای این پیست باید تعبیه شود.

۳

سفر نماینده اتحادیه جهانی کشتی به همدان

نماینده اتحادیه جهانی کشتی برای نظارت بر رقابت‌های عمومی که به مناسبت گرامیداشت دهه مبارک فجر برگزار می‌شود، به ایران سفر می‌کند.

به گزارش ایسنا، در پی برنامه برگزاری رقابت‌های عمومی (اوپن) به صورت همزمان با حضور ۳ هزار کشتی‌گیر فدراسیون کشتی ایران گزارش برنامه مذکور را به اتحادیه جهانی ارسال کرد.

مسئولان اتحادیه جهانی کشتی از جمله ناند لالوویچ، رئیس این اتحادیه اعلام کرد نماینده اتحادیه جهانی کشتی برای نظارت بر این رقابت‌ها به ایران سفر می‌کند.

۴

پاس در حال بدنسازی

سومین جلسه تمرین پاسی‌ها کار با توپ نداشت و مطابق دو تمرین گذشته به بدنسازی و خصوصاً دوی استقامتی گذشت. به گزارش باشگاه پاس، استاد روحی، مربی بدنساز پاسی‌ها با برنامه‌ریزی منظم قصد دارد با ادامه همین روند؛ میزان دوندگی و آمادگی بدنی بازیکنان را برای حضور در نیم فصل دوم لیگ برتر مهیا کند. کادر فنی پاسی‌ها تمرینات را با فشار ۲۰ درصد آغاز کرده است تا بازیکنان با توجه به استراحتی که داشتند، کم‌کم در شرایط پرفشار قرار بگیرند.

۵

مربی سابق پاس دستیار خداداد

اعضای جدید کادرفنی تیم شهرداری تبریز مشخص شدند.

به گزارش همدان فوتبال، با نظر خداداد عزیزی، مجتبی خورشیدی سرمربی و احمد تقوی، مربی فصل قبل پاس همدان به عنوان مربی به شهرداری تبریز اضافه شدند.

تیم تحت هدایت خورشیدی ٤۳ ساله در فصل گذشته، تا هفته دوازدهم لیگ دسته یک تنها ١٤ امتیاز اندوخته بود و در رده یازدهم جدول سیزده تیمی گروه "ب" قرار داشت که به دنبال نتایج ضعیف پاس همدان، خورشیدی از سمت خود استعفا و مدیریت باشگاه پاس نیز با آن موافقت کرد.

جام ملت‌های آسیا

پاسخ جواد نکونام به نامه حمایتی علی دایی

از بازی کردن کنار تو احساس غرور می‌کنم

بزرگان فوتبال ایران در حال حمایت از هم هستند.

۲ روز قبل علی دایی در نامه‌ای به جواد نکونام از وی و رکورد بازی‌های ملی او حمایت کرده بود. در جواب، نکونام هم از عشق همیشگی علی دایی به ایران تمجید کرد.

در این نامه آمده است: امروز بسیار خرسندم بازوبندی را بر روی بازو بسته‌ام که در گذشته اسطوره‌ای، چون تو به بازو بسته بود. امروز مثل تمام روزهای گذشته و مثل دورانی که در کنار هم بودیم، احساس می‌کنم یکدل هستیم و هر ۲ هیچ دغدغه‌ای جز سربلندی و خوشحالی ایران و ایرانی نداریم.

شما هیچ‌گاه برای رکوردزنی به زمین نرفتید. وقتی با سرشکسته و باناداز شده، تنها برای پرچم ایران به زمین رفتید، عشق به وطن را اثبات کردید. علی دایی هیچ‌گاه با رکوردها اسطوره نشد، چه بسا رکورددارانِ دیگری هم بودند که به اندازه شما در ذهن مردم باقی نماندند. نیاز به هیچ‌گونه توضیحی نیست که چگونه شما علی دایی شدید. برای من نیز رکوردشکنی در مقابل موفقیت ایران، کوچکترین اهمیتی ندارد و نیک می‌دانم، حتی با انجام ۲۰۰ بازی ملی هم، هیچ‌گاه «علی دایی» نمی‌شوم. به یاد دارم، پس از نخستین بازی ملی‌ام، شما کنار من که جوانی ۱۸ ساله بودم نشستید و گفتید: «ان‌شاءا... که ۲۰۰ بازی ملی انجام دهی.» همان جا متوجه شدم با چه بازیکن بزرگی همبازی هستم. بزرگ بودن، به اسم یا تعداد بازی نیست، بلکه به داشتن قلب و روح بزرگ است که شما آن را دارید.

از اینکه توانستم در دوران بازیگری‌ام با شما در یک مستطیل قرار بگیرم، بسیار خرسندم و احساس غرور می‌کنم.

در اندیشه تسویه حساب با امارات

کی روش: بازیکن در خدمت تیم می‌خواهم

تیم ملی ایران در شرایطی وارد رقابت‌های جام ملت‌های آسیا می‌شود که شهرت مثبت کارلوس کی‌روش، سرمربی تیم ملی ایران در خطر خواهد بود.

به گزارش ورزش ۳، کی‌روش در دوران مربیگری خود به صورت متناوب موفقیت‌ها و شکست‌هایی داشته است و دستاوردهای تیم‌های تحت مربیگری او چندان درخشان نیست. با این حال رکوردهای او در تیم ملی فوتبال ایران مثبت و قابل توجه‌اند و او به همین دلیل در قلب مردم ایران جای گرفته است. سرمربی پرتغالی تیم ملی ایران با صعود قاطعانه به جام جهانی و بازی‌های خوب در برزیل با امید بسیار به استرالیا آمده است اگرچه تدارکات ضعیف نگرانی او برای مسابقات خواهد بود. آنچه کی‌روش در ایران انجام داده ساخت یک گروه هماهنگ و به معنای واقعی تیم است. او نقل قول معروفی دارد: درک این نکته چندان دشوار نیست پیام روشن من این است که به بازیکنانی نیاز دارم که در خدمت تیم هستند نه برعکس.

او که عمده شهرتش را مدیون دستیاری سرالکس فرگوسن، سرمربی منچستریونایتد است، به ایراد جملات تند علیه رقبای ایران هم مشهور است. او خرده حسابی با امارات حریف سوم ایران در مرحله گروهی دارد که وقت تسویه‌اش فرا رسیده است.

ایران جلوتر از آسیاست

جلال چراغپور می‌گوید: فوتبال تیم ملی از آسیا جلوتر است و اگر حساب و کتاب کی‌روش درست از آب دربیاید می‌توانیم تا فینال جام ملت‌ها پیش برویم.

کارشناس و آنالیزور فوتبال ایران در گفت‌وگو با ایسنا، به شرایط تیم ملی فوتبال ایران در آستانه جام ملت‌های آسیا اشاره کرد و گفت: زمانی می‌توان نظری دقیق را در مورد تیم ملی فوتبال بیان کرد که اطلاعات فنی کافی و آنالیزهای مناسبی از دیدارهای دوستانه این تیم در اختیار داشته باشیم تا بتوانیم با یک دید وسیع نتایج ایران را آنالیز کنیم.

او به آخرین دیدار تیم ملی فوتبال ایران پیش از حضور در جام ملت‌های آسیا اشاره کرد و گفت: دیدار مقابل عراق یک دیدار دوستانه عادی نبود. بازی ملی‌پوشان ایران مقابل عراق یک بازی استراتژیک بود و نمی‌توان از آن به عنوان یک دیدار تدارکاتی عادی یاد کرد.

به گزارش ایسنا، این کارشناس و آنالیزور فوتبال افزود: کی‌روش در این دیدار ترکیب اصلی خود در جام ملت‌ها را در معرض دید عموم قرار نداد. با توجه به اینکه احتمال دارد در دور دوم به تیم ملی عراق برخورد کنیم. دیدار دوستانه تیم ملی ایران مقابل عراق به عنوان یک دیدار استراتژیک مطرح و نخستین هدف کی‌روش در این دیدار، آنالیز بازیکنان جایگزین بود.

ملاک ماندن کی‌روش جام ملت‌ها نیست

رئیس فدراسیون فوتبال ایران می‌گوید که هیأت رئیسه این فدراسیون پس از جام ملت‌های آسیا درباره ادامه همکاری خود با کارلوس کی‌روش تصمیم‌گیری می‌کند.

به گزارش ایسنا، علی کفاشیان درباره حضور یا عدم حضور سرمربی پرتغالی تیم ملی فوتبال پس از جام ملت‌ها اظهار کرد: قرارداد کی‌روش ۳ مرحله است که مرحله نخست آن پس از جام ملت‌های آسیا مشخص می‌شود و در صورت نظر مثبت کمیته فنی و کارشناسان پس از آن به مدت یک و نیم تا ۲ سال و تا قبل از شروع جام‌جهانی کار خود را در تیم ملی ادامه می‌دهد.

وی ادامه داد: ملاک ماندن کی‌روش در تیم ملی پس از جام ملت‌ها قهرمانی نیست و باید عملکرد او را ارزیابی کرده و نباید حتماً همه چیز را در نتیجه ببینیم.

روزنامه اجتماعی، سیاسی، فرهنگی، اقتصادی

The Message Of Madestan's History & Civilization & Culture

روزنامه همدان پیام

www.HamedanPayam.com

پیام تاریخ تمدن و فرهنگ مادستان

● چهارشنبه ● ۱۷ دی‌ماه ۱۳۹۳ ● ۱۵ ربیع‌الاول ۱۴۳۶ ● ۷ ژانویه ۲۰۱۵ ● سال دهم ● شماره ۲۲۵۷

روزنامه صبح استان

صاحب امتیاز و مدیر مسئول: نصرت ا... طاقتی احسن

سردبیر: یدا... طاقتی احسن

نشانی: همدان، ابتدای خیابان مهدیه، روبروی دبیرستان شریعتی ساختمان پیام

صندوق پستی: ۶۶۶ - ۶۵۱۵۵

تلفن: ۳۸۲۶۴۴۳۳ - ۰۸۱(ویژه) نمابر: ۳۸۲۷۹۰۱۳-۰۸۱

سردبیر: ۰۹۱۸۳۱۵۱۴۳۷ آگهی: ۳۸۲۶۴۴۳۳-۰۸۱

لیتوگرافی و چاپ: پیام رسانه (۳۸۲۷۴۰۸۲ - ۰۸۱)

پایگاه اینترنتی.....www.Hamedanpayam.com

ارتباط با روزنامه.....۱۰۰۰۶۰۶۶

ارتباط با روزنامه.....info@Hamedanpayam.com

Hamedanpeyam@yahoo.com

ارتباط با مدیرمسئول.....modir@Hamedanpayam.com

ارتباط با سردبیر.....sardabir@Hamedanpayam.com

سرویس آگهی.....agahi@hamedanpayam.com

سرویس اشتراک.....eshterak@hamedanpayam.com

چاپخانه پیام‌رسانه.....litohoma@yahoo.com

▪ اوقات شرعی

اذان ظهر	۱۲:۲۲
غروب خورشید	۱۷:۲۰
اذان مغرب	۱۷:۴۰
نیمه شب شرعی	۲۳:۳۸
اذان صبح فردا	۰۵:۵۶
طلوع خورشید فردا	۰۷:۲۴

» منبع: موسسه ژئوفیزیک تهران

▪ آب و هوا

پیش‌بینی وضع هوا:

نیمه ابری تا ابری وزش شدید باد واحتمال بارش برف وباران

	همدان	ملایر	تویسرکان	نهاوند	کبودرآهنگ	رزن	قاسمین	فهلیان	اسدآباد	بهار
▲	۱۰	۱۱	۹	۱۲	۱۰	۱۱	۱۱	۹	۸	-
▼	-۴	۰	-۲	۰	-۲	-۴	-۴	-۴	-۵	-
	۶۰	۶۰	۶۰	۶۰	۶۰	۶۵	۶۰	۶۰	۶۵	-

▪ حدیث

بهترینِ برادران، کسی است که نسبت به برادرانش پُر توقّع و سختگیر نباشد.

» امام علی (ع)

▪ دو بیتی باباطاهر

ز عشقت آتشی در بوته دیرم — در آن آتش دل و جان سوته دیرم

سگت ار پا نهد بر چشم ای دوست — بمژگان خاک راهش رو ته دیرم

گوناگون

باریکترین درایو سخت‌افزاری جهان از راه رسید

یک شرکت سازنده حافظه‌های رایانه‌ای از تولید باریکترین حافظه سخت‌افزاری جهان خبر داد. به گزارش مهر، همچون بسیاری از ایده‌ها و محصولات جدیدی که در دنیای فناوری‌های نوظهور خیلی زود قدیمی می‌شوند، حافظه‌های رایانه‌ای نیز به همین روال توسعه پیدا می‌کنند. در یکسال گذشته فناوری درایوهای سخت‌افزاری با پیشرفت‌های چشمگیری همراه بوده است و حالا باریکترین نوع آنها طراحی و رونمایی شده است. شرکت Seagate که تخصص و شهرت ویژه‌ای در زمینه طراحی و تولید حافظه‌هایی از این دست دارد، به تازگی از درایو سخت‌افزاری یا همان HDD رونمایی کرد.

لیزر بهبود شکستگی استخوان پا را سرعت می‌بخشد

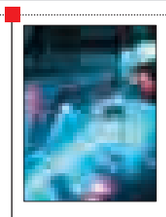

عضو هیأت علمی جهاد دانشگاهی واحد علوم پزشکی تهران گفت: نتایج تحقیقات پژوهشگران این واحد در حوزه کاربرد لیزر در ترمیم بافت استخوان، نشان می‌دهد که لیزر کم‌توان سرعت ترمیم را در شکستگی پا بهبود می‌بخشد و کیفیت استخوان را در کوتاه‌مدت افزایش می‌دهد.

به گزارش ایرنا، سید مصطفی فاطمی در نشستی با موضوع ترمیم و مهندسی بافت استخوان اظهار کرد: لیزر توانایی تنظیم زیستی دارد، ترمیم را در بافت نرم و سخت بهبود می‌بخشد و می‌تواند سبب بهبود عملکرد داربست زیست تخریب‌پذیر در ترمیم بافت استخوان شود.

کلاه ضدگلوله پلیس با ظاهر معمولی

محققان آمریکایی موفق به تولید کلاه ضدگلوله‌ای شده‌اند که در عین ظاهر معمولی، از مقاومت زیادی در برابر سلاح با کالیبر ۹ میلی‌متر برخوردار است. به گزارش ایسنا، این کلاه ضدگلوله که توسط محققان شرکت BulletSafe ساخته شده است، ظاهری شبیه کلاه بیس‌بال دارد که می‌تواند در شرایط اضطراری، جان یک مأمور پلیس را از مرگ حتمی نجات دهد. کلاه ضدگلوله دارای یک مدل پایه است که در ۳ سایز مختلف تولید می‌شود؛ در قسمت جلو از ٦ لایه محافظ استفاده شده است که از سر در برابر شلیک گلوله سلاح کمری با کالیبرهای ۳۸، ٤۰ و ۹ میلی‌متر محافظت می‌کند.

خشکی پوست در انتظار وسواسی‌ها

یک متخصص پوست و مو خشکی پوست را یکی از عوارض پوستی دانست که در انتظار افراد وسواسی است. امیر هوشنگ احسانی، متخصص پوست و مو در گفت‌وگو با فارس درباره خشکی مو گفت: افرادی که پوست دست خود را بیش از حد معمول شستشو می‌دهند و به معنای دیگر وسواس دارند و بیش از حد از صابون استفاده می‌کنند در معرض خشکی پوست هستند. وی با تأکید بر تأثیر مصرف کافی مایعات، سبزیجات و ویتامین‌ها مانند ویتامین E در کاهش میزان خشکی پوست خاطرنشان کرد: برخی افراد روزانه بیش از ۷ تا ۸ بار دست خود را با صابون می‌شویند.

دبی به دنبال تولید برف در بیابان با فناوری پیشرفته

محققان آلمانی به دنبال استفاده از یک فناوری پیشرفته برای تولید و بارش برف واقعی در بیابان‌های دبی هستند.

به گزارش ایسنا، مسئولان دبی در حال شبیه‌سازی قسمت‌هایی از اروپا در دل بیابان‌های این منطقه هستند و قصد دارند که با همکاری محققان آلمانی، امکان تولید و بارش برف واقعی در محیط آزاد را فراهم کنند. در حالی که میانگین دمای هوا در دبی در فصل تابستان ۳۵ و در فصل زمستان ۱۸ درجه سانتیگراد است، محققان شرکت کلاین‌دینست (Kleindienst) از قابل اجرا بودن این طرح در دبی خبر می‌دهند.

مناسبت

۴۷ سال بدون جهان‌پهلوان

حسین پارسا

سال‌ها پس از مرگ غلامرضا تختی، او هنوز در محبوبیت و شهرت کم‌رقیب است. اگرچه در تاریخ ورزش و سیاست وهنر بسیار بودند کسانی که مردم را با خود داشتند، اما تختی شأنی دارد که پس از سال‌ها نه کسی به آن رسیده و نه کسی توان رسیدن به آن را دارد. عجیب است جایگاه کسی که هم در نزد روشنفکران و سیاسیون و هم علما و روحانیان و مردم کوچه بازار محبوب بود. این است که حالا او یک نماد است و در قله‌ای قرار گرفته که معیار و مقیاس جوانمردی است. اما این قدرت از کجا آمد و چه شد که کودک یتیم خانی‌آبادی، جهان‌پهلوان شد و جریان ساخت و جاودانه شد.

سال‌های تنهایی و افتخار

غلامرضا تختی سال ۱۳۰۹ در محله خانی‌آباد تهران به دنیا آمد. مادرش اصالتاً همدانی و پدرش، ارباب رجب که زمینهایش توسط دولت رضاشاه برای ساخت راه‌آهن گرفته شده بود، ورشکسته‌ای بود که خیلی زود درگذشت و غلامرضا و ٤ خواهر و برادر دیگرش را در اوج فقر تنها گذاشت. تختی، کشتی را از ١٦ سالگی آغاز کرد و در ۲۰ سالگی شاگرد حبیبا... بلور شد. در همان سال برای نخستین‌بار قهرمان ایران شد. در ۹ سال، ۸ بار قهرمان کشور شد. در ۱۹۵۱ در مسابقات جهانی فنلاند نقره گرفت. سال بعد در المپیک نقره خود را تکرار کرد و در المپیک ملبورن ۱۹٥٦ تختی اوج دوران قهرمانی خود را سپری می‌کرد. او در آن سال طلای وزن ۸۷ کیلوگرم المپیک را به دست آورد. ۳ سال بعد در مسابقات جهانی تهران باز هم طلا گرفت و ۲ سال بعد هم در ژاپن باز هم طلایی شد. در سال ۱۹۵۸ طلای دیگری این‌بار در بازی‌های آسیایی به کارنامه او اضافه شد.

آخرین مدال تختی نقره در مسابقات جهانی تولدو بود.

زمانی که یک وزن اضافه کرده بود و سنش بالا رفته بود. اما المپیک ١٩٦٤ پایان دوران ورزشی او بود. زمانی که با شکست برابر احمد آئیک ترک، چهارم شد.

اما اهمیت غلامرضا تختی هیچ‌گاه در مدال‌های او خلاصه نشد. درخشش اصلی جای دیگری بود.

از جبهه ملی تا آیت‌ا... طالقانی

غلامرضا تختی از سال ۱۳۳۰ وارد فعالیت‌های سیاسی شد. او در ابتدا به حزب زحمتکشان خلیل ملکی و مظفر بقایی پیوست و با انشعاب آنها از یکدیگر، راه خلیل ملکی را ترجیح داد و به حزب نیروی سوم پیوست. بعدتر وارد حزب سوسیالیست شد و تا عنوان قائم‌مقام دبیرکلی پیش رفت. چند سال بعد به عنوان نماینده سوسیالیست‌ها وارد شورای مرکزی جبهه ملی ایران شد. نارضایتی تختی از رژیم پهلوی البته ریشه در کودکی او داشت. چه آنکه پدر او در پی از دست دادن زمین‌هایش با فشار دولت، ورشکست شد و در تنهایی درگذشت. این ضربه، غلامرضا نوجوان را همزمان به سمت ورزش و سپس فعالیت‌های سیاسی سوق داد. تختی در جبهه ملی همواره یک مصدقی تمام‌عیار بود و با اعضای مذهبی همچون آیت‌ا... طالقانی رابطه‌ای خوب داشت. همین رفتار، آغاز دردسرهای بزرگی بود. تختی سال‌ها از طرف دولت به عنوان یک ناراضی مهم شناخته می‌شد همین‌ها موجب می‌شد دستگاه ورزشی بنا بر تصمیم ساواک ابتدا او را از تمرین کردن منع کرد و بعد حتی از ورودش به سالن‌های ورزشی جلوگیری کرد.

اما تختی با همه فشارها روحیه عصیانگر خود را حفظ کرد. وقتی زلزله مهیب سال ٤١ بوئین‌زهرا را لرزاند در حرکتی معترضانه به کمک‌رسانی‌های ضعیف دولت به آوارگان، به نقاط پرجمعیت تهران می‌رفت و با بلندگو شخصاً از مردم برای زلزله‌زدگان تقاضای کمک کرد. چنین رفتارهایی همواره ساواک را نگران و ناراضی می‌کرد.

مرگ رازآلود

تختی در سال ١٣٤٥ با شهلا توکلی ازدواج کرد و یکسال بعد جسدش در هتل آتلانتیک تهران پیدا شد. با انتشار خبر مرگ غلامرضا تختی، ۷ تن در شهرهای مختلف ایران خود را کشتند که از همه مهمتر قصابی در کرمانشاه بود که خود را به چنگک قصابی آویخت و یادداشت بزرگی بر شیشه مغازه‌اش گذاشت که «جهان بی‌جهان پهلوان ماندنی نیست».

۲ روایت از این مرگ در همه این سال‌ها وجود داشت و همچنان وجود دارد. روزنامه‌های دولتی آن سال‌ها نوشتند تختی به دلیل وجود اختلاف با همسرش و نیز ناکامی‌های ورزشی در اواخر عمر خودکشی کرده است. تختی به عنوان یک قهرمان ملی همواره مردانگی و غرور خاصی داشت و همین غرور، دستاویز مخالفان او برای تأیید خودکشی بود. در مقابل هزاران نفری که برای تشییع پیکر او گرد آمده بوند هیچ‌گاه این اتهام را قبول نکردند و در مقابل ساواک را به قتل او متهم کردند. اسرار این مرگ، بیش از همه در ذهن شهلا توکلی، همسر تختی بود. کسی که بیش از ٤٠ سال رازها را فاش نکرد و در نهایت بهار امسال در تهران درگذشت. با مرگ شهلا توکلی احتمالاً راز مرگ تختی هیچ‌گاه علنی نمی‌شود. راز مرگ او اما، در برابر راز محبوبیتش هیچ نبود.

همچنان تختی

جلال آل احمد چند روز پس از حضور در مراسم درگذشت تختی بهت‌زده از این همه محبوبیت به دوستی گفت: از آن همه جماعت هیچ‌کس، حتی برای یک لحظه، به احتمال خودکشی فکر نمی‌کرد. چه آنکه پهلوان مردم، درد را زندگی کرده بود و رنج را حس کرده بود. همین‌ها موجب شد یک کشتی‌گیر که از بسیاری افراد کمتر مدال گرفته بود به عنوان یکی از محبوب‌ترین افراد تاریخ معاصر ایران در قله محبوبیت بنشیند.

تختی نماد هر آنچه بود که سال‌ها از مردم ستانده بودند، غرور و قدرت.