پیام تاریخ، تمدن و فرهنگ مادستان
|ISNN: 2322-4665|

روزنامه همدان پیام

www.HamedanPayam.com

یکشنبه ● ۲۸ شهریورماه ۱۳۹۵ ● ۱۶ ذی‌الحجه ۱۴۳۷ ● ۱۸ سپتامبر ۲۰۱۶
سال دوازدهم ● شماره ۲۷۳۵ ● ۸ صفحه روزنامه + نیازمندی‌ها ● ۵۰۰ تومان

ایران

عده‌ای برای رسیدن به قدرت دروغ نگویند
ص ۴

مادستان

واقعه غدیر خم همانند عاشورا باید جهانی شود
ص ۳

فرهنگ

مرگ تدریجی نقاشی در همدان
ص ۸

مادستان

بهره‌گیری بیشتر از اعتبار تحول سلامت در فامنین
ص ۳

گردشگری مجازی نداریم

ص ۸

کانال خبری همدان‌پیام در تلگرام | telegram.me/hamedapayam
کانال نیازمندی‌های روزنامه در تلگرام telegram.me/bazarehamedan

کلنگ ساخت خانه نخبگان زده شد

امید به بازگشت نخبگان مهاجر

ص ۲

محصولات گلخانه‌ای مشکل فروش دارند

ص ۶

حضور تیم کیوکوشین کاراته استان با حمایت "همدان‌پیام" در مسابقات قهرمانی کشور

نوجوانان قهرمانی استان سوم کشور شدند

ص ۷

تصاویر مربوط به عزاداری هیأت‌های جولان و امامزاده یحیی در حال مرمت برای ارسال به موزه است

طومار قجری موزه‌نشین می‌شود

ص ۲

یادداشت روز

چک برگشتی واقعیت پیدا نکند

۱- حدود یک ماه پیش همدان پیام در تحلیلی از اینکه برخی مسئولان با مصوبات کارگروه تسهیل و رفع موانع تولید استان مانند چک برگشتی برخورد می‌کنند، خبر داد و خواستار برخورد با این مسئولان که مانع اجرای اقتصاد مقاومتی هستند، شد.بر اساس سیاست‌های قرارگاه فرماندهی اقتصاد مقاومتی در کشور، این ستاد می‌تواند و باید هر مدیری را که همراه در اجرای فرامین اقتصاد مقاومتی نیست، از کار برکنار کرده و نیروهای همراه و معتقد را به کار بگیرد....

ص ۲

یادداشت

تحمیل هزینه اضافی در ازای خدمتی موازی

اختلاف نظر نیروی انتظامی با دفاتر اسناد رسمی در مورد الزامی بودن و یا نبودن ثبت مالکیت خودرو در این دفاتر وارد سرفصل جدیدی شده است. مطابق قانون هر نوشته‌ای که نزد مقامات اداری و در حدود صلاحیت آنها تنظیم و به تأیید آنان برسد، سند محسوب می‌شود. بر این اساس سند مالکیت تنظیم شده در واحدهای نیروی انتظامی، یک سند رسمی است و پس از ثبت انتقال در این واحدها، اثبات مالکیت خودرو نیاز به تنظیم سند دیگری ندارد...

ص ۲

به مناسبت فرارسیدن اعیاد قربان و غدیرخم

رهبر معظم انقلاب با عفو و تخفیف مجازات تعدادی از محکومان موافقت کردند

به مناسبت فرا رسیدن اعیاد سعید قربان و غدیر خم، رهبر معظم انقلاب اسلامی با پیشنهاد عفو یا تخفیف و تبدیل مجازات ۵۸۲ نفر از محکومانِ محاکم عمومی و انقلاب، سازمان قضایی نیروهای مسلح و سازمان تعزیرات حکومتی موافقت کردند. به گزارش پایگاه اطلاع‌رسانی دفتر مقام معظم رهبری، آیت‌ا... آملی لاریجانی -رئیس قوه قضاییه- در نامه‌ای به رهبر معظم انقلاب اسلامی پیشنهاد عفو یا تخفیف و تبدیل مجازات ۵۸۲ نفر از محکومانی که در کمیسیون مرکزی عفو و بخشودگی قوه قضاییه واجد شرایط لازم تشخیص داده شده‌اند را ارائه کرد که این پیشنهاد در اجرای بند ۱۱ اصل ۱۱۰ قانون اساسی، مورد موافقت حضرت آیت‌ا... خامنه‌ای رهبر انقلاب اسلامی قرار گرفت.

رایزنی با ۷ کشور جهان برای حضور در بیست‌وسومین جشنواره بین‌المللی تئاتر کودک و نوجوان همدان

۵۰۰ گروه متقاضی شرکت در جشنواره هستند

دبیر بیست‌وسومین جشنواره بین‌المللی تئاتر کودک و نوجوان از رایزنی با ۷ کشور برای حضور در جشنواره بیست‌وسوم خبر داد.

شهرام کرمی گفت: با کشورهایی همچون آلمان، ایتالیا، اسپانیا، بلژیک، لهستان، آفریقای جنوبی و ارمنستان ارتباط خوبی برای حضور در بیست‌وسومین دوره جشنواره بین‌المللی تئاتر کودک و نوجوان برقرار و آثار قابل توجهی نیز ارسال شده است. وی با بیان اینکه به دنبال اضافه شدن کشور جدیدی به جشنواره نیستیم، افزود: آثار از کشورهای مختلف ارسال شده و باید ارزیابی و انتخاب شود؛ ما به دنبال اضافه شدن کشوری جدیدی در جشنواره نیستیم بلکه انتخاب کار مناسب در اولویت است.

به گزارش روابط عمومی اداره ارشاد همدان، کرمی با اشاره به اعلام فراخوان جشنواره از اردیبهشت ماه امسال، بیان کرد: در حال حاضر آثار در بخش‌های مختلف به ستاد جشنواره ارسال شده و گروه‌های نمایشی متقاضی شرکت در بخش مسابقه کودک و نوجوان به عنوان بخش‌های اصلی تا پایان شهریورماه برای ارسال آثار خود مهلت دارند.

وی همچنین گفت: در ماه آینده ارزیابی آثار آغاز می‌شود و در حال برنامه‌ریزی هستیم که از هفته دوم مهر ماه آثار بخش‌های مختلف انتخاب و تا پایان این ماه آثار ایرانی معرفی شود.

دبیر جشنواره بیست‌وسوم با بیان اینکه جشنواره در ۱۰ بخش برگزار می‌شود، بیان کرد: مسابقه خردسال، کودک، نوجوان، نمایشنامه‌نویسی، نمایشنامه‌خوانی، مسابقه خیابانی، مسابقه طراحی پوستر و عکس، برگزاری کارگاه‌ها و نشست‌های تخصصی، مدرسه تئاتر و جشن صد سالگی تئاتر کودک و نوجوان بخش‌های مختلف جشنواره هستند.

وی ادامه داد: چون هنوز تاریخ اعلام فراخوان به جز بخش خیابانی و خردسال به پایان نرسیده و آثار در حال ارسال است نمی‌توان آمار قطعی در خصوص تعداد گروه‌های شرکت‌کننده اعلام کرد.

کرمی با بیان اینکه در بخش تئاتر خردسال و خیابانی ۱۸۰ گروه متقاضی شرکت در جشنواره بودند که ۳۰ اثر برای مرحله بازبینی انتخاب شد، گفت: تاکنون به طور میانگین ۵۰۰ گروه نمایشی در بخش‌های مختلف متقاضی شرکت در جشنواره بوده‌اند. وی با اشاره به برنامه ویژه جشنواره بیست‌وسوم، بیان کرد: با توجه به قرار گرفتن تئاتر کودک و نوجوان در آستانه صد سالگی، برنامه‌ریزی برای برگزاری جشن صد سالگی انجام شده است.

دبیر بیست‌وسومین جشنواره بین‌المللی تئاتر کودک و نوجوان گفت: این جشن با همکاری بنیاد کودک و نوجوان ایران در جشنواره تئاتر همدان در بخش‌هایی همچون سمینار پژوهشی، مسابقه مقاله‌نویسی، گردهمایی هنرمندان و مراسم بزرگداشت در نظر گرفته شده که فراخوان هر یک از این بخش‌ها به صورت جداگانه اعلام می‌شود.

اقتصاد مقاومتی، اقدام و عمل
عرضه
لوازم التحریر و دفاتر مدرسه
با نرخ تعاونی
تولید استان
چاپخانه پیام رسانه اولین تولید کننده دفاتر مدرسه در غرب کشور
«هر روز افتتاح یک شعبه تعاونی»
تعاونی‌ها:
شعبه شماره ۱: همدان، خیابان بوعلی، سرپل پنجحال فروشگاه تعاونی مصرف فرهنگیان
شعبه شماره ۲: بهار، خیابان ۱۷ شهریور، جنب بست بانک، فروشگاه اتحادیه تعاون روستایی
شعبه شماره ۳: رزن، میدان امام، فروشگاه اتحادیه تعاون روستایی
شعبه شماره ۴: فرود، فروشگاه اتحادیه تعاون روستایی
فروشگاه‌ها:
شعبه شماره ۱: همدان، خیابان گلزار، روبروی باشگاه نیروی انتظامی، لوازم التحریر گلزار
شعبه شماره ۲: همدان، خیابان بوعلی، فروشگاه ۲۰۰۰
پیام رسانه چاپخانه پیام رسانه و روزنامه همدان پیام

آگهی مناقصه

شرکت سیمان هگمتان (سهامی عام)

شرکت سیمان هگمتان در نظر دارد خدمات پخت و سرو غذا در محل غذاخوری کارخانه سیمان هگمتان به تعداد تقریبی ۱۲/۹۰۰ پرس غذا در ماه (در دو وعده ناهار و شام) را از طریق مناقصه عمومی به پیمانکار واجد شرایط واگذار نماید.
شرکت کنندگان در دو گزینه (تهیه مواد غذایی با پیمانکار- تهیه مواد غذایی با کارفرما) نسبت به ارائه پیشنهاد قیمت اقدام خواهند نمود.
علاقمندان جهت دریافت اسناد مناقصه می‌توانند از تاریخ ۹۵/۶/۲۸ تا تاریخ ۹۵/۷/۷ به سایت www.HegmatanCement.com و یا یکی از آدرس‌های ذیل مراجعه نمایند.
۱-دفتر تهران: خیابان فردوسی، خیابان کوشک، بن‌بست انوشیروانی، پلاک۶
تلفن: ۶۶۷۲۷۸۱۶-۶۶۷۳۴۸۹۳
۲-دفتر همدان: خیابان سی‌متری شکریه، نرسیده به سازمان مدیریت و برنامه‌ریزی، شماره ۲۲۷
تلفن: ۲-۰۸۱۳۸۳۸۷۵۰۱
۳-کارخانه: همدان، شهرستان رزن، قروه درجزین، روستای شاهنجرین
تلفن: ۲۰-۰۸۱-۳۶۳۳۷۳۱۶
روابط عمومی شرکت سیمان هگمتان

تبریک و تقدیر
جناب آقای دکتر
احمد توصیفیان
مدیر کل محترم اداره تعاون، کار و رفاه اجتماعی استان همدان
انتصاب شایسته حضرتعالی را تبریک و تهنیت عرض نموده و از زحمات جناب آقای مسعود اقلامی در زمان تصدی صمیمانه تقدیر و تشکر می‌نمائیم. امید است در سایه الطاف الهی همواره پیروز و سربلند باشید.
مدیر و کارشناسان واحد اشتغال و کارآفرینی
اداره کل تعاون، کار و رفاه اجتماعی استان همدان

مدیران محترم ادارات و روابط عمومی‌های گرامی
الوو پیام...
تلفن: ۳۸۲۷۹۰۴۰ - ۰۸۱ پیامک: ۱۰۰۰۶۰۶۶
E-mail: mardomi@hamedanpayam.com
ستونی برای پاسخ به خواسته‌شهروندان است

پیام تاریخ، تمدن و فرهنگ مادستان
The Message Of Madestan's History & Civilization & Culture
روزنامه همدان پیام
۲
یکشنبه ● ۲۸ شهریورماه ۱۳۹۵ ● شماره ۲۷۳۵
خبر
khabar@hamedanpayam.com

۱۴۰ موکب پذیرایی از زائران اربعین حسینی در همدان برپا می‌شود

دبیر ستاد مردمی اربعین حسینی در همدان گفت: همزمان با ایام اربعین حسینی ۴۰ موکب در سطح استان همدان آماده پذیرایی از زائران حسینی هستند. علی حاجی‌زاده افزود: مقدمات اولیه برای تشکیل ستاد مردمی اربعین از اربعین حسینی سال گذشته و با توجه به مشکلاتی که برای زائران در مسیر برگشت اتفاق افتاد، ایجاد شده است.

وی افزود: این ستاد متشکل از ۹ کمیته مالی و برنامه‌ریزی، پشتیبانی، فرهنگی، روابط عمومی، امور شهرستان‌ها، امور روحانیت و طرح و برنامه است. دبیر ستاد مردمی اربعین حسینی همدان در گفت‌وگو با تسنیم بیان کرد: تا به امروز برنامه‌ریزی‌های لازم انجام شده و با تشکل‌های دانشجویی، هیأت‌های مذهبی، پایگاه‌های بسیج و گروه‌های مردمی فعال در این عرصه جلساتی برای هماهنگی در انجام برنامه‌های برگزار شده است.

وی با بیان اینکه همدان در مسیر عبوری ۱۴ استان کشور قرار دارد، گفت: پیش‌بینی می‌شود بیش از یک میلیون نفر زائر برای حضور در مراسم اربعین از همدان عبور کنند. حاجی‌زاده هدف از تشکیل این ستاد را خدمت‌رسانی به زائران برشمرد و افزود: امسال شعار «هر همدانی، یک میزبان و هر خانه همدانی، یک زائر سرا» انتخاب شده و برنامه‌ها با اولویت فرهنگی برگزار می‌شود. وی با تأکید بر اینکه هماهنگی‌های لازم با نهادها و دستگاه‌های مربوطه انجام شده است، بیان کرد: ۴۰ ایستگاه بین‌راهی در استان همدان برای پذیرایی از زائران اربعین حسینی برپا می‌شود که این ایستگاه‌ها به تیپ‌های یک، ۲ و ۳ تقسیم شده که هر کدام موظف به ارائه خدمت به مردم و زائران حسینی هستند. دبیر ستاد مردمی اربعین همدان گفت: ایستگاه‌های تیپ یک ویژه اسکان و پذیرایی از زائران ایجاد شده که در ایام اربعین حسینی در شهرهای همدان، بهار، اسدآباد، مریانج، فامنین، رزن، کبودراهنگ، ملایر، تویسرکان و نهاوند برپا می‌شوند.

کلنگ ساخت خانه نخبگان زده شد

امید به بازگشت نخبگان مهاجر

کلنگ ساختمان بنیاد نخبگان استان همدان صبح دیروز با حضور مسئولان استانی و کشوری در محل دانشگاه بوعلی‌سینا زمین زده شد.

در این مراسم معاون توسعه و مدیریت منابع انسانی وزیر علمی فناوری ریاست‌جمهور گفت: شهر همدان شهر نخبه‌پرور است و انتظار ما این است که مجموعه مدیران استانی سرمایه‌های اصلی شهر که هم اینک در کل دنیا ساکن شده‌اند را جذب کنند.

موسوی افزود: مسئولان استان باید در کنار جذب اعتبارات ملی به دنبال جذب سرمایه‌های انسانی نیز باشند که در این زمینه برگزاری همایش نخبگان بسیار تأثیرگذار خواهد بود چرا که علاوه بر جذب نیروی انسانی متخصص و کاردان به عنوان نخبه، سرمایه‌هایی مادی بسیاری نیز جذب خواهد شد . وی گفت: اگر یک نخبه را جذب استان کنیم، بسیار بهتر از جذب میلیاردها ریال اعتبار ملی است.

استاندار همدان نیز گفت: این مرکز برای سامان دادن به اجرای امور نخبگان کلنگ‌زنی می‌شود. کاری که بسیار مهم است و نشان می‌دهد دولت تدبیروامید توجه خاصی به نخبگان دارد. محمدناصر نیکبخت افزود: با درایت دولت تدبیر و امید و طبق آمارها به طور میانگین روزانه یک نفر از نخبگانی که به خارج از کشور مهاجرت کرده بودند، به ایران بازمی‌گردند. که در این زمینه باید توجه زیادی برای ایجاد زمینه‌های فعالیت آنان فراهم شود.

وی در ادامه انتقاد برخورد با خیران افزود: متأسفانه در استان همدان فرهنگی وجود دارد که هر کس برای توسعه قدمی برمی‌دارد مورد بازخواست قرار می‌گیرد. این روحیه در برخی همدانی‌ها در قبال سرمایه‌داران و خیران که «اموالت را از کجا آورده‌ای و با چه هدفی کار خیر انجام می‌دهی» وجود دارد که این ظلم به کار خیر و توسعه است.

نیکبخت بیان کرد: هر خدمتی که به نخبگان و خیران کشور انجام می‌شود، جزو وظایف ماست؛ چراکه ثابت شده هر کجا نخبگان وارد شدند با ارائه بهترین شیوه، امور را به بهترین شکل ممکن پیش بردند. کاهش آسیب‌های اجتماعی با حضور نخبگان و نیز توسعه اقتصاد دانش‌بنیان مؤید این موضوع است.

وی گفت: حضور نخبگان در کشور تهدید نیست، بلکه فرصتی است که باید از آن به نفع توسعه استان بهره گرفت.

استاندار همدان در ادامه انتقادی هم از برخی عزل‌ونصب‌های مدیران دانشگاهی کرد و افزود: انتصاب رئیس دانشگاه علمی- کاربردی بدون هماهنگی و اطلاع من بوده، این در حالی است که نمایندگان از من انتظار دارند که با هماهنگی و با برنامه مدیران مجموعه هال به کار گرفته شوند.

نماینده مردم همدان در مجلس شورای اسلامی نیز با بیان اینکه نخبگان سرمایه‌های ملی کشور هستند، گفت: در صورت توجه به نخبگان آنان به عنوان یک سرمایه مهم و اثرگذار در کشور باقی می‌مانند. در غیر این صورت باید همچنان شاهد فرار مغزها باشیم. امیر خجسته بیان کرد: از گذشته‌های دور خسارت‌های بزرگی به دلیل فرار مغزها وارد کشور شده که هم‌اینک با حمایت دولت این نخبگان در حال بازگشت به ایران هستند، اما تنها انتظاری که دارند، فراهم کردن امکانات لازم برای بروز و ظهور افکارشان است.

وی گفت: مجمع فعلی نمایندگان استان که در مدت ۳۶ سال گذشته در بحث هماهنگی و همکاری بی‌سابقه بوده است، پیگیر جذب بودجه‌های ملی برای استان است تا با این اقدام توسعه استان را تسریع ببخشد.

وی در بحث عزل‌ونصب رئیس دانشگاه علمی- کاربردی نیز افزود: این مشکل به مسئولان کشوری بازمی‌گردد که باید برای چنین مباحثی با مقام ارشد استان به عنوان نماینده دولت همسو و هماهنگ بود .

خجسته با اشاره به مشکلاتی که برخی مسئولان کشوری در قبال همدان داشتند گفت: از همان گذشته ایجاد سالن همایش‌های بین‌المللی با ۳۶ سالن مجزا و ۳ هزار نفر جمعیت مدنظر مجموعه استان بود که متأسفانه برخی مسئولان کشوری آن را از ما گرفته بودند. همچنین قطب بودن دانشگاه علوم پزشکی نیز یکی از مباحثی بود که به جد پیگیر آن بودیم که متوجه شدیم آن را نیز از ما گرفته‌اند اما با پیگیری‌هایی که کردیم هر دو امتیاز را نصیب استان نمودیم.

متأسفانه در استان همدان فرهنگی وجود دارد که هر کس برای توسعه قدمی برمی‌دارد مورد بازخواست قرار می‌گیرد. این روحیه در برخی همدانی‌ها در قبال سرمایه‌داران و خیران که «اموالت را از کجا آورده‌ای و با چه هدفی کار خیر انجام می‌دهی» وجود دارد

رئیس بنیاد نخبگان استان همدان نیز گفت: مهمترین مشکل ما در زمینه نخبه‌پروری، نبود فرهنگ نخبه‌پروری است که این در جامعه ما جا نیفتاده و ما به دنبال مطالبه عمومی برای این امر هستیم.

غلامحسین مجذوبی افزود: اگر فرهنگ نخبه‌پروری در جامعه به مطالبه عمومی تبدیل شود مردم دنبال این خواهند بود که برای پست‌های مدیریتی از دولت تقاضای به کارگیری نخبگان را داشته باشد که این خود در تحول و توسعه کشور اثرگذار است.

وی با بیان اینکه دولت تدبیروامید ورود خوبی به حمایت از نخبگان داشته است، گفت: حمایت در ایجاد ساختمان بنیاد نخبگان که سال‌ها دنبال آن بودیم، گویای این امر است که دولت در این راستا قدم‌های خوبی بر می‌دارد.

مجذوبی ادامه داد: ۵۰ درصد هزینه ساختمان بنیاد توسط یک خیّر نیک‌اندیش و ۵۰ درصد دیگر توسط منابع دولتی تأمین خواهد شد که مهندس و پیمانکار این طرح نیز بدون هیچ نوع چشمداشت و سودی دنبال ساخت چنین مرکزی هستند. وی گفت: انتظار می‌رود که مسئولان استان نسبت به خیرین انعطاف بیشتری داشته و آنها را حمایت کنند.

مجذوبی در بیان اهمیت توجه به سرمایه انسانی افزود: طبق برآوردهای انجام شده ۷۰ سال بهره‌وری از منابع نفتی برای کشور ما، ۱۸ هزار میلیارد دلار سَرمایه نصیب کشور خواهد کرد، اما درآمد ۲ شرکت اپل و مایکروسافت ۱۹ هزار میلیارد دلار برای ۷۰ سال است که این اهمیت توجه به نخبگان و سرمایه‌های انسانی را گوشزد می‌کند.

رئیس بنیاد نخبگان استان همچنین گفت: درآمد حاصل از فروش نفت ما در ۳ ماهه سال ۹۴، ۵ الی ۶ میلیارد دلار بوده که درآمد ۳ ماهه اپل ۴۲/۱ میلیارد دلار است.

در پایان این مراسم ساختمان بنیاد نخبگان استان همدان در هزار و ۵۰۰ متر زمین کلنگ‌زنی شد.

تصاویر مربوط به عزاداری هیأت‌های جولان و امامزاده یحیی در حال مرمت برای ارسال به موزه است

طومار قجری موزه‌نشین می‌شود

» مریم مقدم

یک طومار ۵ متری که شامل چگونگی مراسم عزاداری دو هیأت قدیمی جولان و امامزاده یحیی است بزودی در همدان به نمایش گذاشته می‌شود.

این طومار که قدمت خلق آن به اواخر دوره قاجار باز می‌گردد به مدت یک ماه است که توسط کارشناسان حوزه مرمت در حال مرمت است. این اثر هنری که توسط هنرمند پیشکسوت همدانی در اواخر دوره قاجار خلق شده است چندی پیش به میراث فرهنگی، صنایع دستی و گردشگری همدان اهدا شد.

این طومار تصاویری از نقاشی آبرنگ را در برگرفته است که شامل مراحل مختلف عزاداری عزاداران امام حسین(ع) در هیأت‌های قدیمی همدان است.

مدیرکل میراث فرهنگی، صنایع دستی و گردشگری همدان با اعلام این خبر در گفت‌وگو با همدان‌پیام گفت: این طومار توسط خزائی؛ هنرمند پیشکسوت همدانی به میراث فرهنگی اهدا شد تا پس از مرمت، شرایط به نمایش گذاشتن آن برای عموم مهیا شود. علی مالمیر بیان کرد: هنر نقاشی آبرنگ که بر روی این طومار نقش بسته توسط هنرمند همدانی، به ثبت رسیده است که می‌تواند سندی از فرهنگ و هنر استان همدان در دوره‌های گذشته باشد.

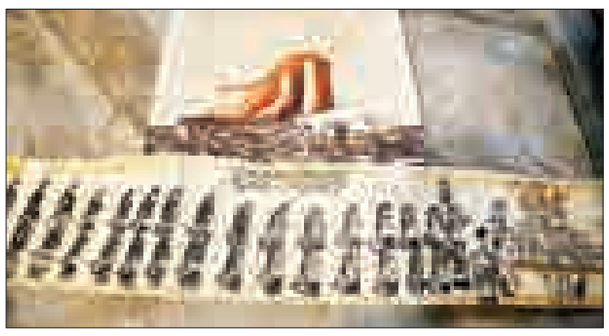

وی گفت: مطالعه و پژوهش‌های مردم‌شناسی توسط این اثر هنری می‌تواند منجر به کسب نتایج مطلوبی باشد مبنی بر اینکه پیشینه عزاداری‌های حسینی از گذشته تا به امروز چه تغییر و تحولاتی را پشت سر گذاشته است.

مالمیر همچنین بیان کرد: سازمان میراث فرهنگی، صنایع دستی و گردشگری همواره آماده است تا داشته‌های قدیمی و میراث غنی مردم را که در دوره‌های مختلف به وجود آمده‌اند دریافت و پس از مرمت در شرایط مطلوبی به نمایش بگذارد.

وی افزود: این طومار اهدایی که توسط هنرمند همدانی برای بازگو کردن پیشینه فرهنگی و هنری استان خلق شده است حالا یک سند معتبر و هنری برای استان است.

گفتنی است، آیین عزاداری اباعبدا... الحسین(ع) در همدان که در نوع خود بی‌نظیر است، فرصتی برای جذب گردشگران داخلی و خارجی به شمار می‌رود که باید از این فرصت برای شناساندن همدان در جهان اسلام بهره گرفت.

مراسم ماه محرم و واقعه عاشورا و شیوه عزاداری اقوام مختلف در این ایام در کنار جنبه‌های مذهبی دارای ارزش‌های آیینی و ملی است که می‌تواند عاملی برای جذب گردشگر خارجی به شمار آید. پر واضح است که معرفی محرم به گردشگران خارجی منجر به آشنا ساختن آیین‌های اسلام به سایر کشورها می‌شود که این موضوع باید مورد توجه فعالان گردشگری قرار گیرد تا گردشگران متعدد با هدف شرکت در این مراسم وارد کشور و استان همدان شوند.

مراسم ماه محرم هر سال در تمام شهرهای ایران برگزار می‌شود که هر کدام از آن‌ها به دلیل شرایط قومی و ویژگی منطقه مورد نظر، در کنار جنبه مذهبی، بخشی از آیین‌ها و سنت‌ها را به نمایش می‌گذارند که می‌تواند بستری برای جذب گردشگر خارجی به حساب آید.

از سوی دیگر مشخص است که این مراسم با وجود قابلیت فراوان در جذب مخاطب خاص خود، هنوز به درستی مورد توجه قرار نگرفته است. بررسی‌ها نشان می‌دهد پرداختن به این بخش از میراث معنوی نه تنها در بهبود صنعت گردشگری مؤثر است، بلکه می‌تواند مبلغ شایسته‌ای برای دین مبین اسلام باشد.

راننده بی‌احتیاط، همسر و فرزند خود را به کام مرگ برد

رئیس پلیس راه استان همدان گفت: بی‌احتیاطی راننده و تردد با سرعت غیرمجاز در جاده همدان - ملایر منجر به واژگونی خودروی پیکان و مرگ همسر و فرزند وی شد. رضا عزیزی در گفت‌وگو با ایرنا افزود: این وسیله نقلیه در کیلومتر ۱۵ جاده همدان - ملایر و نزدیک پیچ کارخانه آسفالت به خاطر سرعت بالا و ناتوانی در کنترل وسیله نقلیه واژگون شد.

وی بیان کرد: حداکثر سرعت خودروها در معابر درون شهری توسط تابلوهای انتظامی و هشداری مشخص شده است و باید طبق آن تردد کرد.

رئیس پلیس راه همدان گفت: محدوده‌ای از کیلومتر ۱۳ جاده همدان - ملایر به عنوان نقطه حادثه‌خیز توسط علائم آشکارسازی شده تا رانندگان با احتیاط بیشتری تردد کنند.

عزیزی بیان کرد: البته این محدوده در قسمت پیچ جاده مسطح بوده در حالیکه اداره راه و شهرسازی باید با ایجاد شیب عرضی به سمت راست از واژگونی خودروها جلوگیری کند.

عزیزی بیان کرد: تردد با سرعت بالا و رانندگی در حالت خستگی و خواب‌آلودگی بیشترین سهم را در بروز سوانح جاده‌ای استان همدان دارد.

یادداشت روز

چک برگشتی، واقعیت پیدا نکند

۱- حدود یک ماه پیش همدان پیام در تحلیلی از اینکه برخی مسئولان با مصوبات کارگروه تسهیل و رفع موانع تولید استان مانند چک برگشتی برخورد می‌کنند، خبر داد و خواستار برخورد با این مسئولان که مانع اجرای اقتصاد مقاومتی هستند، شد.

بر اساس سیاست‌های قرارگاه فرماندهی اقتصاد مقاومتی در کشور، این ستاد می‌تواند و باید هر مدیری را که همراه در اجرای فرامین اقتصاد مقاومتی نیست، از کار برکنار کرده و نیروهای همراه و معتقد را به کار بگیرد.

۲- در آخرین جلسه ستاد اقتصاد مقاومتی آنچه مشخص شد، این بود که هنوز اهمیت اقتصاد مقاومتی و شرایط کشور از سوی برخی مدیران استان درک نشده است و این موضوع در اخطارهای استاندار نمایان شده است. اینکه استاندار از پیگیری مصوبات اعلام نارضایتی می‌کند و یا نسبت به لجبازی مدیران مجموعه‌ای هشدار می‌دهد و یا از نحوه کار سنتی و نه بر اساس اقتصاد مقاومتی برخی مدیران گلایه می‌کند، همه نشان می‌دهد که در استان به جز استاندار فقط چند مدیر اهمیت اقتصاد مقاومتی را درک کرده و شبانه‌روزی برای اجرای آن تلاش می‌کنند.

۳- امروز به خوبی مفهوم چک برگشتی برای مصوبات کارگروه تسهیل و رفع موانع تولید استان، قابل درک است که اگر این نبود باید اجرای مصوبات بیش از آمار ناراضی‌کننده اعلامی باشد.

مصوبات کارگروه تسهیل نیازمند پشتوانه اجرایی است، اینکه مصوب شود و مصوبه‌ای به دست تولیدکننده داده شده و او در پیگیری رها شود، نتیجه همانی است که اکنون حاصل شده است.

باید مشخص شود وقتی مدیری با دیدن مصوبه به راحتی به آورنده آن می‌گوید؛ این برای من ارزشی ندارد! با او چه برخوردی خواهد شد؟

۴- همدان پیام در موردی به صورت واضح یکی از مدیران مانع توسعه استان را که بدون درک شرایط اقتصاد مقاومتی همچنان با روحیه محافظه‌کارانه با مراجعان ستاد تسهیل برخورد می‌کرد، معرفی کرد و انتظار این بود که این مسئول که مصوبات ستاد تسهیل را برگشت می‌داد، خود برگشت بخورد اما گویا قرار است همچنان برخی مدیران مصوبات را مانند چک برگشتی دیده و کار خود را بکنند و قرار هم نیست که از این مصوبات در برابر این اقدام این مدیران، دفاع شود.

۵- کارگروه تسهیل و رفع موانع تولید استان، در تعداد مصوبه در کشور رتبه خوبی دارد اما اگر تغییری در رفتار مدیران با این مصوبات نشود، این رتبه تبدیل به رتبه‌ای در زمینه مصوبات اجرا نشده و برگشتی خواهد شد.

فراموش نکنیم که استاندار بارها از اینکه همدان باید در اقتصاد مقاومتی اجرایی شایسته داشته باشد و در رتبه‌های برتر قرار بگیرد، سخن گفته است اما اگر اجرا نشدن مصوبات در قالب چک برگشتی واقعیت پیدا کند، استان بازنده اقتصاد مقاومتی خواهد بود.

۶- کمتر از یک هفته تا نیمه سال باقی است و این فرصتی است تا عملکرد استان در اقتصاد مقاومتی بررسی و ارزیابی شده و با آسیب‌شناسی راه برای ادامه حرکت با قدرت در این مسیر هموار شود. در این فرصت، جلسه این هفته ستاد تسهیل و رفع موانع تولید در استان بسیار مهم است و انتظار می‌رود آنچنان که استاندار گفته، ارزیابی روشنی از عملکرد بانک‌ها انجام شود و این ارزیابی مبنای حرکت آینده در خصوص بانک‌ها باشد.

۷- هر چند از ابتدا وضعیت برخی مدیران در اجرای اقتصاد مقاومتی با توجه به تجربه آنها، مشخص بود اما فرصت ۶ ماهه و عملکرد آنها در ستاد تسهیل دیگر حجت را بر همگان تمام می‌کند.

انتظار این است که پس از ارزیابی ۶ ماهه دیگر ملاحظات در برکناری مدیران ناهمراه با اقتصاد مقاومتی استان دخیل نشده و این دستور دکتر جهانگیری به عنوان فرمانده قرارگاه اقتصاد مقاومتی کشور، در همدان هم اجرا شود و گرنه داستان چک برگشتی شدن مصوبات ستاد تسهیل همچنان ادامه خواهد داشت.

بودجه کشور باید از منابع غیرنفتی تأمین شود

با رویکرد دولت تدبیر و امید و برنامه‌های وزارت امور اقتصادی و دارایی و عمل به فرمایش مقام معظم رهبری، سمت و سوی کشور باید به جهتی باشد که اتکا به درآمدهای نفتی کاهش پیدا کرده و بودجه کشور از سایر منابع تأمین شود.

نماینده وزیر و مدیرکل امور اقتصادی و دارایی استان همدان با بیان این مطلب در جلسه معرفی ذی‌حساب جدید اداره کل ثبت اسناد و املاک استان همدان گفت: امروز چاره‌ای نداریم جز اینکه بخش اقتصادی کشور تقویت شده و توجه ویژه‌ای به بخش خصوصی و عملیاتی کردن ورود این بخش به اقتصاد کشور باشیم. به گزارش روابط عمومی اداره کل امور اقتصادی و دارایی استان همدان، محمودی با نگاهی به وضعیت گذشته و فعلی اقتصاد کشور افزود: خوشبختانه در طول ۳ سال گذشته با تدبیر دولت و هماهنگی تمامی دستگاه‌های اجرایی، شاهد کاهش تورم از ۴۵ درصد به زیر ۱۰ درصد بودیم و همچنین نرخ رشد منفی ۸/۶ درصد به مثبت ۴/۴ درصد رسید که در ادامه آن شاهد بودیم که برای نخستین بار صادرات بر واردات پیشی گرفت و وضعیت درآمد نفتی روز به روز بهبود یافت. وی گفت: یکی از گرفتاری‌های دولت در گذشته، این بود که آنها نمی‌دانستند چقدر مطالبات و بدهی دارند، وضعیت درآمدی شرکت‌های وابسته به دولت چگونه است و در حقیقت شناسنامه موثقی از درآمد و منابع مالی دولت در دست نبود که خوشبختانه در این زمینه اقدامات خوبی صورت گرفته است و امروز یکی از اهداف ما پایش بدهی‌های دولت و دستگاه‌ها و احصا تعهدات دولت در دستگاه‌های اجرایی است.

shenide@hamedanpayam.com

شنیده‌ها

۱- حبس پول مشتریان، روش جدید بانک‌ها در نگهداری نقدینگی مردم نزد خود است. گویا برخی بانک‌ها میزانی را به عنوان ته مانده حساب نزد خود نگه داشته و مشتری قادر به برداشت این میزان با کارت بانکی نیست. گفتنی است گویا این مبلغ در یک بانک ۵۰ هزار تومان تعیین شده است.

۲- رئیس شورای شهر همدان به دیدار استاندار رفته است. گویا این دیدار برای بررسی مسائل شهر و شهرداری بوده است. گفتنی است استاندار اخیراً نسبت به مسائلی در شورا و شهرداری گلایه داشته است.

۳- برخی مسافران همدان در ورودی فرودگاه نقره داغ می‌شوند. گویا راهنمایی و رانندگی همدان با استقرار تیمی در ورودی شهر بخصوص در صبح، با جریمه به استقبال مسافران می‌رود که این کار خاطره بدی را در بدو ورود در ذهن مسافران حک می‌کند. گفتنی است سرعت مجاز در ورودی همدان از سمت فرودگاه ۸۰ کیلومتر است که با توجه به ۴ بانده بودن مسیر، مسافران از این حد مجاز سرعت در این ۵ کیلومتر مطلع نبوده و با جریمه پلیس به همدان وارد می‌شوند.

۴- وزیر راه به همدان سفر می‌کند. گویا این بار سفر وزیر راه قطعی است. گفتنی است تاکنون چندین بار سفر آخوندی به همدان اعلام و این سفر که برای بار اول در دولت یازدهم قرار است انجام شود، لغو شده است.

۵- یکی از استان‌های همجوار به دنبال ساخت شهرک تخصصی سرمایه‌گذاری خارجی است. گویا دلیل این اقدام رد پیشنهاد ایجاد منطقه ویژه اقتصادی در این استان در مجلس است. گفتنی است نمایندگان استان نباید اجازه ایجاد منطقه ویژه اقتصادی تا راه‌اندازی منطقه اقتصادی جهان‌آباد فامنین را بدهند.

یادداشت

تحمیل هزینه اضافی در ازای خدمتی موازی

» امیر بختیاریان

اختلاف نظر نیروی انتظامی با دفاتر اسناد رسمی در مورد الزامی بودن و یا نبودن ثبت مالکیت خودرو در این دفاتر وارد سرفصل جدیدی شده است. مطابق قانون هر نوشته‌ای که نزد مقامات اداری و در حدود صلاحیت آنها تنظیم و به تأیید آنان برسد، سند محسوب می‌شود. بر این اساس سند مالکیت تنظیم شده در واحدهای نیروی انتظامی، یک سند رسمی است و پس از ثبت انتقال در این واحدها، اثبات مالکیت خودرو نیاز به تنظیم سند دیگری ندارد. با این حال دفاتر اسناد رسمی و کانون‌های وابسته به این دفاتر تلاش می‌کنند تا جای ممکن، مراجعه سالانه چندین میلیون شهروند ایرانی به این دفاتر را ضروری و الزامی جلوه دهند. اما حنای این الزام در ماه‌های اخیر از رنگ افتاده و با اظهار نظر صریح مقامات نیروی انتظامی بسیاری از مردم آگاه شده‌اند تا به حال هزینه‌ای اضافی را برای ثبت معامله خودرو در دفاتر اسناد رسمی پرداخت می‌کرده‌اند.

گویا بیش از نیمی از درآمد دفاتر اسناد رسمی با حذف تنظیم سند انتقال خودرو در استان کاهش می‌یابد. این اتفاق، رخداد بسیار مفید و مبارکی است. چرا که مردم را از انجام یک کار موازی، بیهوده و پرهزینه خلاص می‌کند. در نتیجه این رویداد فضای رقابتی میان دفاتر اسناد رسمی تقویت می‌شود و این دفاتر برای جذب مشتری باید به بهبود کیفیت خدمات توجه بیشتری کنند. طبیعی است در چنین حالتی اعمال نظارت دقیق بر این دفاتر هم ضروری خواهد شد؛ کاری که که بیش از هر نهادی بر عهده جامعه سردفتران استان است که از این پس برای صیانت از سلامت حرفه لازم است وقت بیشتری را صرف کند.

با توجه به این‌که آمارها از کاهش درآمد ۶۰ درصدی درآمد دفاتر اسناد رسمی استان در صورت اجرای این اتفاق خبر می‌دهد، روشن است که کاهش درآمد به این میزان می‌تواند اعتراض فعلی دفترداران را تشدید کرده و حتی مدافعینی از بیرون این دفاتر پیدا کند. مدافعینی که با عنوان ضرورت حفظ اشتغال کارکنان این دفاتر تلاش کنند مردم را به انجام این کار موازی ملزم سازند. واقعیت این است که چنین کاری نه تنها مفید نیست و نفعی برای بازار اشتغال ندارد بلکه تشکیل بازار کاذب اشتغال از طریق تحمیل هزینه اضافی به مردم محسوب می‌شود. از طرفی هم تعداد کارکنان شاغل در دفاتر اسناد رسمی نه تنها زیاد نیست بلکه کم است و شاهد این موضوع ازدحام مشتری در برخی از این دفاتر و طولانی بودن زمان ثبت اسناد در آنهاست. بنابراین دفاتر اسناد رسمی دلیلی ندارد با تعدیل نیرو مواجه شوند بلکه در صورت کاهش مراجعات مردم، انتظار این است که سرعت انجام خدمات این دفاتر بهبود پیدا کند.

دادستان مظهر اقتدار دستگاه قضایی است

رئیس کل دادگستری استان همدان گفت: دادستان مظهر اقتدار دستگاه قضایی است که باید ضمن تعامل با دستگاه‌های اجرایی در برخورد با معضلات اجتماعی اقتدار قضایی را حفظ کند.

محمدرضا مترقب در آیین معارفه دادستان عمومی و انقلاب شهرستان کبودراهنگ افزود: دادستان باید اعمال حساسیت در خصوص جرائمی که مخل جامعه هستند را داشته باشد و برای ترویج صلح و سازش آن جامعه تلاش کند . وی در ادامه با اشاره به اینکه هر ساله یکی از رؤسای دادگستری استان و یکی از قاضی‌ها و کارکنان اداری به عنوان نمونه به قوه قضاییه معرفی می‌شوند بیان کرد: امسال مرتضی بهمنی فتاح رئیس دادگستری شهرستان تویسرکان، سعید روزبهانی از دادگستری ملایر و عباس صبوری از دادگستری شهرستان همدان از سوی قوه قضاییه به عنوان مسئولان و کارکنان قضایی استان معرفی شده‌اند.

در این آیین سید هادی مصطفوی به عنوان دادستان عمومی و انقلاب شهرستان کبودراهنگ معرفی و از خدمات ناصر تبار قدردانی شد.

همچنین از رئیس دادگستری تویسرکان و کارکنان نمونه ملایر و همدان تجلیل شد.

پیام تاریخ، تمدن و فرهنگ مادستان
The Message Of Madestan's History & Civilization & Culture
روزنامه همدان پیام
۳
یکشنبه ● ۲۸ شهریورماه ۱۳۹۵ ● شماره ۲۷۳۵
مادستان
madestan@hamedanpayam.com

اختصاص اعتبار ٦ میلیاردی برای احداث پارک تویسرکان

ساخت پارک بزرگ شهر در تویسرکان یکی از تعهدهای استاندار همدان بود که امسال در کمیته برنامه‌ریزی شهرستان ٦ میلیارد ریال برای احداث آن اختصاص یافته است. فرماندار تویسرکان در جمع مردم در مسجدالنبی(ص) شهرک فرهنگیان گفت: مراحل اجرایی ساخت پارک بزرگ شهر در محوطه اطراف تپه نور الشهدا و آرامگاه میررضی‌الدین آرتیمانی با اختصاص اعتبار جدید تداوم می‌یابد. به گزارش ایرنا، حبیب مومیوند با بیان اینکه گسترش فضاهای تفریحی و فرهنگی از نیازهای شهرستان است و ساخت پارک بزرگ شهر گامی مؤثر در تحقق اهداف مطلوب در این بخش به شمار می‌رود، ابراز امیدواری کرد: این طرح تا پایان امسال به بهره‌برداری برسد.
وی همچنین با اشاره به لزوم احداث جاده کمربندی شمالی تویسرکان بیان کرد: سال گذشته ۵ میلیارد ریال اعتبار برای اجرای این طرح در نظر گرفته شد که بخش قابل توجهی از این میزان جذب نشد. مومیوند ادامه داد: امسال هم ۵ میلیارد ریال اعتبار از محل منابع مالی استانی برای تداوم مراحل اجرایی این طرح اختصاص یافته است. همچنین با همت و تلاش شهرداری و شورای شهر تویسرکان و کمک‌های دولت شاهد پخش ۲۵ هزار تن آسفالت در خیابان‌ها و معابر اصلی شهر از ابتدای سالجاری تاکنون بودیم.
فرماندار تویسرکان در بخش دیگر بیان کرد: یکی از اولویت‌های مدیریتی شهرستان در یک سال و نیم اخیر ارتقای سطح کمی، کیفی و بهداشتی روند تهیه و توزیع نان بوده است، در این زمینه هیچگونه کوتاهی را نپذیرفته‌ایم.
مومیوند یادآور شد: با وجود افزایش قیمت نان در برخی مناطق کشور، در تویسرکان قیمت نان در سال ۹۵ افزایشی نداشته است. وی همچنین گفت: دستگاه پزشکی سی.تی.اسکن از مدت‌ها قبل وارد شهرستان شده است و تنها منتظر اتمام مرحله ساخت سازه لازم برای جا گذاری این دستگاه هستیم که تا اواخر مهرماه صورت می‌پذیرد.

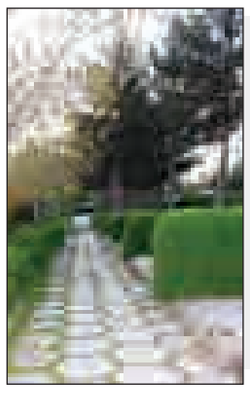

فرماندار در مراسم معارفه مدیر شبکه بهداشت شهرستان مطرح کرد

بهره‌گیری بیشتر از اعتبار تحول سلامت در فامنین

باید از اعتبار برنامه تحول نظام سلامت در شهرستان فامنین بیشتر استفاده شود.
فرماندار فامنین در مراسم تودیع و معارفه مدیر شبکه بهداشت شهرستان گفت: طرح تحول نظام سلامت خدمتی ماندگار از دولت تدبیروامید بوده که موجب خرسندی و ابراز رضایت مردم از این طرح عظیم، شده است.
ظاهر پورمجاهد در ادامه با بیان اینکه مشکل کمبود دارو در مراکز درمانی تا حد زیادی رفع شده است، از برنامه تحول نظام سلامت به عنوان بارانی با برکت یاد کرد.
به گفته وی، ٤٢٠ میلیارد تومان در طرح تحول سلامت برای استان همدان هزینه شده و با این اقدام، ٤٧ میلیارد تومان پرداختی از جیب مردم کاهش یافته است.
پورمجاهد افزود: هم اکنون در بسیاری موارد، سقف نیازها پرشده است و باید از اعتبار تحول سلامت در شهرستان بیشتر استفاده شود.
به گزارش روابط عمومی فرمانداری، وی در ادامه گفت: برای برنامه‌های دولت تدبیروامید وزیر بهداشت، درمان و آموزش پزشکی با برنامه‌ریزی و تحلیل مناسب شرایط سیستم سلامت را بهبود بخشید و مسئولان شهرستان و استان هم باید با تلاش برای کاهش نقص‌های موجود تلاش کنند.
پورمجاهد از وجود روحیه وحدت و همدلی در مجموعه شهرستان قدردانی کرد و بیان کرد: کار صادقانه و تلاش و دلسوزی تنها راه رفع مشکلات است و انتظار می‌رود مدیران این موضوع را در صدر کارهای خود قرار دهند . حجت‌الاسلام رضا مصباح، امام جمعه فامنین هم درباره اهمیت اخلاق گفت: اگر نهادی بدون رعایت اخلاق برای پیشرفت و تعالی فعالیت کند نه تنها کار شایسته‌ای را انجام نداده است؛ بلکه به موفقیت هم دست نخواهد یافت. معاون درمان دانشگاه علوم پزشکی استان همدان در ادامه این مراسم توضیحاتی در خصوص وضع برنامه سلامت به ویژه اعتبارات پیشین این حوزه ارائه کرد.
محمدرضا عبادیان با بیان اینکه عنصر نیروی انسانی محور توسعه است و در هر مقطع که این موضوع مورد توجه قرار گرفته است، شاهد پیشرفت‌های بسیاری بودیم، یادآور شد: نظرسنجی مرکز مطالعات سلامت سازمان آمار در سال ۹٤ نشان‌دهنده رضایت مردم از حوزه بهداشت و درمان است، اما برای دریافت نمره ۲۰ باید بیش از این تلاش شود. وی با تأکید بر لزوم تلاش برای تحقق فرمایشات مقام معظم رهبری در حوزه سلامت گفت: توجه به کرامت انسانی در طرح تحول مورد توجه بوده که با کار تیمی منسجم حاصل شده است.
عبادیان با اشاره به توانمندی مدیران فعال در شبکه بهداشت و درمان فامنین افزود: در بسیاری زمینه‌ها اعتبارات خوبی جذب شده است و امید می‌رود با نگاه ملی و فراستانی نیازها بررسی و برای دستیابی به اهداف تلاش شود.
وی بیان کرد: در حوزه بیمارستان، مشکلات فرهنگی برای مراجعه از شهرستان به مرکز استان وجود دارد و باید تدابیری برای رفع این موضوع در نظر گرفته شود.
مدیر شبکه بهداشت و درمان شهرستان فامنین هم با اشاره به روند اجرای طرح تحول سلامت گفت: در این برنامه، بسیاری از مشکلات و کمبودها رفع شده است.
مهدی دیناری با اشاره به اهمیت دیدارهای مردمی و نیازمندی مشکلات و تلاش برای رفع آن افزود: برای ایجاد فضاهای فیزیکی جدید، تقویت بخش اورژانس و اضافه کردن نیروهای تخصصی جدید برای کاهش مراجعات بیماران به همدان تلاش می‌شود.
وی تأکید بر اهمیت همکاری با فرمانداری و ستاد بحران برای رفع مشکلات در زمان بحران گفت: دستیابی به اهداف عالیه نظام مقدس جمهوری اسلامی در سایه یاری و همکاری همه مردم جامعه میسر می‌شود.
مهران جباری، مدیر سابق شبکه بهداشت و درمان شهرستان فامنین هم به بیان عملکردش پرداخت و افزود: تلاش‌های ۳ سال گذشته امروز به ثمر رسیده؛ به طوری که دانشگاه در سال گذشته به لحاظ درمان و... رتبه‌های برتر را کسب کرده است.
در پایان مراسم، دیناری به عنوان مدیر جدید شبکه بهداشت و درمان شهرستان فامنین معرفی و از خدمات جباری قدردانی شد.

ساختمان جدید دامپزشکی تویسرکان ساخته می‌شود

کشتارگاه کنونی تویسرکان در منطقه مسکونی قرار دارد که با اعتراض گسترده مردمی روبه‌رو شده و کشتارگاه صنعتی تویسرکان هم با ۳۰ درصد پیشرفت فیزیکی به دلیل انصراف بخش خصوصی نیمه‌کاره رها شده است.
شهرستان تویسرکان با احتساب دام‌های عشایر در مقاطع مختلف سال از مجموع ۳۷۰ هزار دام سبک و ۷ هزار دام سنگین برخوردار است.
رئیس سازمان دامپزشکی کشور در نشست بررسی مشکلات حوزه دامپزشکی شهرستان تویسرکان با اشاره به مشکلات حوزه دامپزشکی این شهرستان گفت: ساختمان کنونی اداره دامپزشکی تویسرکان متناسب با شأن آن نیست و تلاش برای یک ساختمان متناسب با فعالیت‌های این حوزه، آزمایشگاه مجهزتر و به کارگیری نیروهای انسانی متخصص‌تر و بیشتر در دستور کار قرار گرفته است.
به گزارش ایرنا، مهدی خلج بیان کرد: کشتارگاه فعلی تویسرکان در منطقه مسکونی واقع شده و با توجه به اعتراض‌های مردمی ادامه فعالیت آن از لحاظ اجتماعی، بهداشتی و کارشناسی به صلاح نیست.
وی همچنین گفت: نباید هر مکان دور افتاده و فاقد امکاناتی را به عنوان محل کشتارگاه جدید تویسرکان در نظر بگیریم بلکه باید با بلندنظری شاخصه‌های بهداشتی، فنی و تخصص در ایجاد کشتارگاه جدید مورد توجه قرار گیرد.
خلج ادامه داد: اعتقاد دارم شهرستان تویسرکان می‌تواند به طور موقت از کشتارگاه‌های مجهز شهرستان‌های مجاور استفاده کند.
وی گفت: در عین حال اگر شهرستان تویسرکان از توان مالی خوبی برخوردار است و مایل به ساخت کشتارگاه مجهز و جدید است، سازمان دامپزشکی کشور نیز در این راه کمک می‌کند.
خلج افزود: تویسرکان قابلیت معرفی شدن به عنوان شهر سالم از لحاظ عرضه فرآورده‌های خام دامی را دارد.
وی با بیان اینکه تلفیق کشاورزی و دامپروری در روستاها عامل ایجاد ارزش افزوده بیشتر و پویایی اقتصاد ملی است، گفت: اگر می‌خواهیم روستاها به عنوان مهد تولید، زیبایی و طراوت با اقتصادی پویا و بالنده باشد باید کشاورزی و دامپروری را در آنها با یکدیگر تلفیق کنیم.
خلج افزود: دام در حقیقت کارخانه ارزش افزوده بخش کشاورزی به شمار می‌رود و فعالیت در آن موجب بهبود فضای کسب و کار و ایجاد فرصت‌های متنوع شغلی می‌شود.
وی، شوراهای اسلامی روستاها و دهیاران را نقطه اتصال روستاییان و تولیدگران با دستگاه‌ها و بخش‌های خدمات‌رسان دانست و گفت: شوراهای اسلامی روستاها باید مروجان سلامت دام و حرکت به سوی پویایی اقتصاد ملی و اقتصاد مقاومتی در حوزه دامپروری باشند.
خلج همچنین افزود: وظایف سازمان دامپزشکی کشور بسیار وسیع و گسترده است و ابزار و نیروی انسانی زیادی را طلب می‌کند.
به گفته وی، از ۱۰ سال گذشته این سازمان واگذاری بخشی از فعالیت‌ها به بخش‌های غیر دولتی را آغاز کرده و در حال حاضر ٢٤ هزار نفر همکار به این صورت و در چارچوب قوانین و مقررات در حال خدمات‌رسانی به مردم هستند.

با همکاری بنیاد ایرانشناسی و شهرداری

مقبره میرزا آقا در نهاوند باغ موزه می‌شود

گورستان متروکه نهاوند که محل آرامگاه میرزاآقا نهاوندی معروف به آقاست، قرار است توسط شهرداری نهاوند به باغ موزه تبدیل و ساماندهی شود.
طرح ساماندهی این گورستان قدیمی که بنا به اظهار نظر مردم و شهروندان نهاوندی به دلیل متروکه بودن امنیت و آرامش اجتماعی که سال‌هاست مردم را رنج می‌دهد، با درخواست‌های مکرر مردم و افرادی که در این مسیر تردد دارند توسط شهرداری نهاوند اجرایی می‌شود.
این ساماندهی با همکاری شهرداری نهاوند و بنیاد ایرانشناسی منطقه زاگرس اجرایی می‌شود.
در نشستی که با حضور مشاور فرهنگی شهرداری نهاوند شهردار و خانواده‌های متوفیان دفن شده در این گورستان برگزار شد، درباره نحوه ساماندهی و شرایط موجود در این پروژه بحث و پرسش و پاسخ انجام شد.
مشاور شهردار نهاوند در این نشست میرزا آقا نهاوندی را عارف عالم و مجتهد تراز نخست نام برد که خانواده وی در طول تاریخ مورد تکریم و احترام مردمان غرب کشور و نهاوند است و بر ضرورت ساماندهی آن تاکید کرد و جریان این ساماندهی و نوع آن هیچگونه بی‌حرمتی به متوفیان دفن شده در قبرستان رخ نخواهد داد.
حجت‌الاسلام رحیم مولوی بر فرهنگ‌سازی برای ساماندهی گورستان و ادای وظیفه به این عارف نامی، تأکید کرد.
این ساماندهی شامل دیوارکشی، محوطه و کف‌سازی و زیباسازی با هدف حفظ ارزش‌ها و مفاهیم دینی است که در ۸۸۰ متر مربع توسط پیمانکار از محل اعتبارات داخلی شهرداری تأمین می‌شود.
شهردار نهاوند هم با بیان اینکه گورستان متروکه در مدیریت شهری به عهده شهردار است، گفت: برای ساماندهی قبور و نیز تبدیل آن به باغ موزه طرحی ارائه شده و دیوارکشی آن هم در حال اجراست.

۲/۵ میلیارد برای ۵ محله فرسوده

امیررضا یوسفیان همچنین از اختصاص ۲/۵ میلیارد تومان اعتبار برای بازآفرینی پایدار شهری نهاوند در همایشی که با همین نام هفته گذشته برگزار شد، برای ۵ محله شهر خبر داد و افزود: از این مبلغ یک میلیارد تومان آن از منابع پشتیبان اراضی قابل واگذاری و ۱/۵ میلیارد تومان هم از محل اعتبارات ملی است. همچنین ۳۰۰ میلیون هم برای طراحی مسیل پای قلعه در نظر گرفته شده است.
وی با بیان اینکه سال مالی گذشته بدون رقم تخصیصی شهرداری نهاوند گذرانده است، بیان کرد: اما هیچگونه تعدیل نیرو نداشته است؛ در حالی که ماهانه یک میلیارد تومان حقوق و دریافتی کارکنان شهرداری است و درآمد هم با رکود ساخت‌وسازها که ۷۰ درصد محل درآمد شهرداری را شامل می‌شود، میانگین ۲۰۰ تا۳۰۰ میلیون تومان بوده است.

ماشین‌آلات شهرداری اسقاطی است

شهردار نهاوند همچنین از اسقاطی و غیر قابل استفاده بودن ۵۰ درصد ماشین‌آلات سبک و سنگین بنا بر نظر کارشناس خبر داد.

مؤلف کتاب دانشمندان بروجرد در جایی که از شاگردان میرزا شفیع یاد می‌کند، می‌نویسد: «شیخ میرزا آقا نهاوندی از مجتهدین قرن چهاردهم هجری قمری است که در سال ۱۳۲۵ درگذشته است.» اعتمادالسلطنه در الماثر و الآثار درباره ایشان نوشته: «میرزا آقا نهاوندی فقیهی نبیه و مجتهدی محقق بود و در بروجرد می‌نشست و تکمیل أصول را نزد سیّد میرزا شفیع، استاد أصول، به انجام رساند و از اقبال دنیوی هیچ بهره‌ای نبرده است.»
ورود و اقامت آیت‌ا... حجت به نهاوند
علت سکونت آیت ا... در نهاوند به درستی معلوم نیست، احتمالاً برای تدریس علوم دینی و هدایت و ارشاد مردم در این شهر ساکن شده است.
آیت ا... میرزا آقا علاوه بر سیادت دینی و مراتب عالی مرجعیت از جمله عارفان وارسته عصر خود بود، به طوری که هنوز سالخوردگان و معمرین شهر از کرامات ایشان یاد می‌کنند.در یادداشت‌های مرحوم میرزا محمد غفلتی بروجردی آمده که: «هنگامی که ناصرالدّین شاه به نهاوند سفر می‌کند حاکم وقت از علما دعوت می‌کند که به دیدار شاه بروند، جناب میرزا آقا هم از جمله دعوت‌شدگان بوده است. می‌گویند هنگام غروبی که آقا طبق معمول در کنار باغچه حیاط خود با تنی چند از دیدارکنندگان نشسته بود، یکی از فراش‌های حکومتی پیغام حاکم را به مرحوم آقا می‌رساند که باید به دیدار ظل‌ا... برود، ایشان با بی‌اعتنایی پاسخ می‌دهند، برو به حاکم بگو که ما در پناه ظل‌ا... هستیم»
آثار قلمی او عبارتند از ساله عملیه، شرح اسفار صدر المتالهین (ملا صدرای شیرازی) و... است که هیچ کدام از کتاب‌های فوق در دسترس نیست. رساله عملیه ایشان توسّط فراش‌های عین‌السلطنه ـ حاکم وقت نهاوند ـ از بین رفت، و بقیه کتاب‌ها در سیل ۱۳۱۷ نهاوند هم از بین رفته است.

پایان زندگی

ایشان در سال ۱۳۲۲ هـ‌ق پس از خواندن «نماز خاص» بلایا، به خاطر همه‌گیر شدن وبا در شهر، در مصلای شهر، جایی که هم اکنون مقبره اوست و قبلاً ملک شخصی ایشان بوده پس از چندی دعوت حق را لبیک گفته و به جوار رحمت حق می‌رود. پیکر مطهر او در محلی که هم اکنون مقبره اوست به خاک سپرده می‌شود، از آن پس مردم برای تبرک، اموات خود را در اطراف آن دفن می‌کنند.

آدینه

امام جمعه همدان:

واقعه غدیر خم همانند عاشورا باید جهانی شود

واقعه بزرگ غدیر خم مانند حماسه عاشورا باید جهانی شود زیرا تمام سنت‌های دین اسلام با آن پویا و زنده می‌شود.
نماینده ولی فقیه در استان و امام جمعه همدان در خطبه‌های نماز جمعه با بیان اینکه واقعه غدیر خم به اندازه بزرگی و عظمتش مطرح نشده است، گفت: اگر کاری که برای عاشورا انجام شده برای عید غدیر صورت می‌گرفت هم اکنون غدیر خم نیز در جهان بسیار مطرح و مشهور بود.
به گزارش ایرنا، آیت‌ا... غیاث‌الدین طه محمدی افزود: باید فرهنگ روزه‌داری در روز عید غدیر خم در بین مردم نهادینه شود چرا که ثواب روزه‌داری در این روز بزرگ بسیار ارزشمند است.
وی با بیان اینکه هیأت آل طاها در روز عید غدیر خم کاروان جشن عید غدیر را با تزیین ۱۱۰ خودرو در سطح شهر حرکت خواهد داد، گفت: در کشورمان حتی در جشن‌های باستانی ایران همانند چهارشنبه سوری هزینه‌هایی زیادی شده که برای واقعه غدیر انجام نشده است.
خطیب جمعه همدان با تأکید بر ضرورت معرفی شخصیت وجودی امام علی(ع) و شناخت بیشتر جامعه در این زمینه بیان کرد: به واقع شناسایی بیشتر و بهتر سیره حکومتی، تربیتی، عدالتی و قضاوتی امام علی(ع) به مردم یک ضرورت است.

تلاش جامعه اسلامی برای نهادینه کردن پیام غدیر

امام جمعه نهاوند هم در خطبه‌های نماز جمعه این شهر گفت: جامعه اسلامی باید نسبت به پیام غدیر احساس مسئولیت کرده و با تمام توان برای نهادینه کردن پیام آن تلاش کند.
حجت‌الاسلام عباسعلی مغیثی نیا در ادامه افزود: هفته دفاع مقدس فرصت خوبی برای بیان ارزش‌ها و نهادینه کردن فرهنگ ایثار و شهادت و مقاومت و ایستادگی در برابر متجاوزان است.

غدیر بزرگترین عید مسلمانان دنیاست

حجت‌الاسلام مرتضی موحدی، امام جمعه تویسرکان هم با بیان اینکه جامعه‌ای که در آن از تفکر غدیر استفاده نشود، ترقی نمی‌کند؛ گفت: عید غدیر متعلق به تمام شیعیان در دنیاست که ابعاد متنوع واقعه غدیر به طور کامل و صریح در جامعه گسترش پیدا نکرده است.

کوتاه از شهرستان

امام جمعه رزن:

دولت برای خدمت به مردم در تلاش است

خدمت‌رسانی به مردم در شرایط کنونی توسط مسئولان اگرچه دشوار است، اما دولت و نظام برای خدمت به مردم در تلاش بوده و از هیچ کوششی فروگذاری نکرده است.
امام جمعه رزن در دیدار با مسئولان شهرستان به مناسبت دهه امامت و ولایت با بیان اینکه خدمت به مردم مهمترین وظیفه مسئولان است، گفت: خدمت به مردم و تلاش برای رفع موانع و مشکلات آنها علاوه بر انجام وظیفه یک نوع عبادت نیز محسوب می‌شود.
حجت‌الاسلام حسن طاهری، وجود اختلاف جزیی بین مسئولان را امری طبیعی برشمرد و افزود: مدیران رزن وحدت و انسجام خوبی دارند و این همگرایی، پیشرفت و آبادانی این شهرستان را به دنبال خواهد داشت.
امام جمعه رزن گفت: تبلیغ دین تنها مختص علما و روحانیان نیست؛ بلکه دستگاه‌های علمی، فرهنگی و آموزشی باید برای آگاهی بخشیدن به مردم جامعه تلاش کنند.
به گزارش ایرنا، وی علت بروز بسیاری از ناهنجاری اجتماعی را ناآگاهی دانست و افزود: باید با برگزاری نشست‌هایی در روستاها نسبت به ارتقای آگاهی مردم تلاش کرد.
طاهری گفت: دولت‌های غربی و در رأس آن استکبار جهانی برای گمراه کردن انقلاب اسلامی از مسیر اصلی تمامی توان خود را به کار گرفته است.

مقاله کارمند نهاوندی در همایش کشوری بحران‌های زیست محیطی سوم شد

در نخستین همایش بین‌المللی مخاطرات طبیعی و بحران‌های زیست محیطی، مقاله یکی از کارکنان هلال احمر این شهرستان برگزیده کشوری شد.
رئیس جمعیت هلال احمر نهاوند در گفت‌وگو با ایرنا گفت: در این همایش که از سوی دانشگاه محقق اردبیلی شهر اردبیل برگزار شد، ۷۳٤ مقاله و اثر علمی از ایران و کشورهای ایتالیا، استرالیا، سنگاپور، اسپانیا، کانادا، مالزی و آذربایجان به دبیرخانه همایش ارسال شد.
محمد تقی شهبازی افزود: از این تعداد، ۸ مقاله به عنوان برتر کشوری معرفی شد که در بین آنها مقاله محمود سوری از کارکنان این جمعیت با عنوان ایمنی حمل و نقل و مخاطرات طبیعی رتبه سوم کشوری را به دست آورد .
وی گفت: با توجه به اینکه فراخوان این همایش علمی به صورت آزاد بوده و افراد شرکت‌کننده از بخش‌های علمی و دانشگاهی سراسر کشور بوده، بنابراین این مقاله تنها مقاله پذیرفته شده هلال احمر استان و کشور بود که زیر نظر و راهنمایی اینجانب تدوین و نگارش و به صورت سخنرانی در این همایش ارائه شد.

الوو پیام

ایمیل ——— mardomi@hamedanpayam.com
پیامک ——— ۱۰۰۰۶۰۶۶
تلفن و پیام‌گیر ——— ۳۸۲۷۹۰۴۰ - ۰۸۱

لطفاً در مورد گرانی بدون توجیه عوارضی آزادراه همدان- ساوه و اعتراض معقول اکثر مردم اطلاع‌رسانی کنید.
۰۹۱۸***۴۴۷۶

در خصوص علت آسفالت نکردن کوچه تذهیب خیابان ورزش شهر رزن با وجود ۱۰ خانوار اطلاع‌رسانی کنید. چند سال است که می‌خواهند آسفالت کنند.
۰۹۱۸***۵۶۸۰

وقتی نام روستاها و جشنواره‌های روستایی را اعلام می‌کنید، نشانی آنها را هم بفرمایید تا گردشگر سرگردان نشود. با تشکر از زحمات شما.
۰۹۱۸***۰۶۱۰

تله‌سیژ واقع در پیست اسکی یکی از نقاط بی‌نظیر و ارزشی همدان محسوب می‌شود که در کنار طبیعت بکر آن منطقه بسیار هم خوب است؛ اما ممنون می‌شویم که مشکل فاضلاب این مکان که می‌گویند به رودخانه ریخته می‌شود، بررسی شود. اگر این مشکل هم وجود دارد، برطرف شود.
تماس تلفنی

از شهرداری ناحیه ۲ منطقه ٤ خواهش می‌کنیم نسبت به حل مشکل رودخانه‌ای که در حصار مطهری قرار دارد و بوی بد کانال که موجب بیماری و اذیت ساکنان محل هست، اقدام کنند .
شهروند همدان

خبر

۱۱۲۰ فرصت شغلی در نهاوند ایجاد شد

۱۲ شرکت تعاونی از ابتدای سالجاری تاکنون در بخش‌های مختلف ایجاد شد که با راه‌اندازی آنها ۱۲۰ فرصت شغلی در این شهرستان ایجاد شده است.
رئیس اداره تعاون، کار و رفاه اجتماعی نهاوند در جمع خبرنگاران گفت: از مجموع تعاونی‌های ایجاد شده سالجاری ۵ مورد در بخش‌های تولید فرش دستباف بانوان، خدمات آبرسانی و تهیه و توزیع مواد غذایی با اشتغالزایی ۱۸ نفر و ۳٦ عضو در هفته تعاون مورد بهره‌برداری قرار گرفت که بر این اساس رتبه نخست استان را به دست آورده است.
به گزارش ایرنا، جلال غیاثوند افزود: در سال گذشته هم ۲۱ تعاونی در شهرستان نهاوند به ثبت رسید که در زمینه تشکیل تعداد تعاونی‌ها رتبه نخست استان به این شهرستان اختصاص یافت.
وی از معرفی دو شرکت تعاونی نمونه استانی در هفته تعاون خبر داد و گفت: در حال حاضر در شهرستان نهاوند ٤١٣ مورد تعاونی با سرمایه ٢٦٠ میلیارد ریال به ثبت رسیده که ۱۲۵ مورد آنها فعال و مابقی غیر فعال یا راکد است که مشکلات آنها از طریق استان مورد پیگیری قرار گرفته است.

بخشدار مرکزی خبر داد

ایمن‌سازی محورهای مواصلاتی چهار باند بهار

با اجرای نیوجرسی در محور میدان نیایش تا دینارآباد تمامی محورهای مواصلاتی از ایمنی برخوردار می‌شوند.
بخشدار مرکزی بهار در جلسه‌ای که به منظور بررسی مسائل مشکلات اجرای نصب نیوجرسی میدان نیایش تا دینارآباد برگزار شد، گفت: با اجرای نیوجرسی در محور میدان نیایش تا دینارآباد تمامی محورهای مواصلاتی از ایمنی برخوردار می‌شوند.
محمدرضا شفیعی با اشاره به عبور این محور از کنار روستای گنج‌تپه افزود: محور عبوری حدفاصل میدان نیایش تا روستای دینارآباد متأسفانه در سالجاری باعث بروز حوادث مختلفی شد و در تصادفات ۸ نفر کشته به جای گذاشته است که می‌توان این محور را از حادثه خیزترین محورها دانست.
به گفته وی، باید تدابیر لازم را برای تردد اهالی روستای گنج‌تپه با نصب پل عابر پیاده و راه‌اندازی پل زیرگذر قدیمی و نصب سرعتگاه از خطرات تصادف کاست تا تردد به سهولت انجام پذیرد.
رضا عزیزی، فرمانده جدید پلیس راه همدان هم با تاکید بر اجرای نیوجرسی میدان نیایش تا دینارآباد گفت: با اطلاع‌رسانی و فرهنگ‌سازی برای رعایت قوانین راهنمایی و رانندگی و نصب علائم هشداردهنده، خطر تصادف، تابلوهای حق تقدم، ایست و خطر تصادف در برخی محورها می‌توان از تصادفات جلوگیری و حادثه را به صفر برسانیم.
رئیس راه وشهرسازی شهرستان بهار هم گفت: تمامی تدابیر لازم برای نصب نیوجرسی اندیشیده شده و به این منظور دوربرگردانی در ۱/۵ کیلومتری روستای گنج تپه راه‌اندازی شده و سرعتکاهی هم نصب شده است تا خودروها به مشکل بر نخورند.
مسعود رستمی، اولویت نخست را نصب نیوجرسی میدان نیایش تا دینارآباد، نصب سرعتگاه روبه‌روی گنج تپه، پیگیری پل عابر پیاده، راه‌اندازی زیرگذر قدیمی برشمرد و ابراز امیدواری کرد با اجرای این پروژه از حوادث تصادف در این محور کاسته شود.

پیام تاریخ، تمدن و فرهنگ مادستان
The Message Of Madestan's History & Civilization & Culture
روزنامه همدان پیام
۴
یکشنبه ● ۲۸ شهریورماه ۱۳۹۵ ● شماره ۲۷۳۵
ایران و جهان
slasat@hamedanpayam.com

دولت

پرداخت ۴۰۰ هزار میلیارد ریال از بدهی‌های دولت

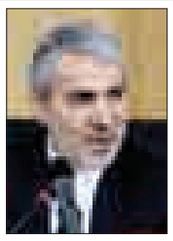

معاون رئیس‌جمهوری و رئیس سازمان برنامه و بودجه گفت: ۴۰۰ هزار میلیارد ریال از بدهی‌های دولت به پیمانکاران از دیروز پرداخت شد. به گزارش ایرنا، محمدباقر نوبخت، افزود: مجلس شورای اسلامی مجوز پرداخت ۴۰۰ هزار میلیارد ریال از بدهی‌های دولت را داده که برهمین اساس، به قول‌مان به پیمانکاران عمل می‌کنیم. وی بیان کرد: بدهی به تمامی پیمانکارانی که قول داده‌ایم، پرداخت می‌شود.معاون رئیس‌جمهوری گفت: همچنین بدهی‌هایی که به گندمکاران و نیز بازنشستگان فرهنگی وجود داشته، پرداخت می‌شود. نوبخت بیان کرد: دولت تدبیر و امید، با مردم است ولی باید توجه داشته باشیم که پولی باید در خزانه باشد تا بتوانیم پرداخت کنیم.

خبر

وضع شرایط جدید

رئیس شورای راهبردی روابط خارجی از وضع شرایط جدید درباره پیوستن ایران به FATF خبر داد. رئیس شورای راهبردی روابط خارجی در گفت‌وگو با تسنیم، درباره پیوستن ایران به قرارداد "FATF" گفت: عضویت ایران در این قرارداد که روابط ما را با دنیا تسهیل می‌کند، با توجه به قوانینی که در گذشته در مجلس درباره پولشویی وضع کرده و قانونی که در حال حاضر در مجلس هست، مشکل نیست.
کمال خرازی با اشاره به توصیه‌ای به مسئولان دست‌اندرکار افزود: در عین حال مسئولان این حوزه باید مترصد باشند که طرف مقابل از نوع نگارش قراردادهایی که بین ایران و آنها تنظیم می‌شود، سوءاستفاده نکنند.

خبر

رونمایی از دستاوردهای پهپادی ارتش

دستاوردهای جدید پهپادی نیروی زمینی ارتش با حضور امیر پوردستان رونمایی شد.
به گزارش تسنیم، فرمانده نیروی زمینی ارتش در مراسم رونمایی از دستاوردهای جدید پهپاد گفت: امروز گروه پهپاد نیروی زمینی ارتش با حضور نیروی انسانی متخصص در زمینه طراحی و تولید انواع پرنده‌های بدون سرنشین از جایگاه بسیار خوبی برخوردار است و به خود افتخار می‌کند که دارای کارکنان مومن، ولایت‌مدار و متخصص است که توانسته با حضور جوانان برومند ظرفیت‌های خوبی را در این صنعت شکوفا سازد.

خبر

یارگیری از رقیب
اصولگرایان در اردوگاه روحانی

اصولگرایان هنوز از چهره اصلی خود رونمایی نکرده‌اند. چهره‌ای که هم از پس روحانی برآید و هم از نظر مالی دست‌پاک باشد. به گزارش ایلنا، اگر در پایان هر فصل فوتبال مربیان تیم‌های مختلف به دنبال ستارگان تیم رقیب هستند تا ترکیب خود را تقویت کنند، در عرصه سیاسی نیز سیاستمداران ایرانی در این دوره تاریخی راهی مشابه در پیش گرفته‌اند.

ائتلاف دوباره «تدبیر» و «امید»

روحانی و یاران او امیدوارند ائتلافی را تشکیل دهند که فراگیرتر از ائتلاف ۹۲ باشد. اگرچه اتفاقات انتخاب رئیس مجلس باعث شد اختلافی بین عارف و روحانی پیش بیاید و یکی از مهمترین حامیان روحانی از وی رنجیده‌خاطر شود، اما روحانی حالا یکی از بزرگترین ژنرال‌های اصولگرا را در اردوگاه خود می‌بیند.
اگر محمدرضا عارف به حکم سید محمد خاتمی در رأس شورای‌عالی سیاستگذاری قرار گرفت و به اشاره او بر صدر انتخابات تهران نشست، لاریجانی به سفارش اعتدالگرایان در لیست امید قرار گرفته بود و به سفارش متحدانی که در دولت داشت، به صدر مجلس نشست. روحانیکه اطمینان دارد فراکسیون امید از او حمایت خواهد کرد، امیدوار است یاران لاریجانی را نیز پشت سر خود ببیند. به خصوص اینکه فراکسیون مستقلان ولایی (که احتمالاً زیرمجموعه‌ای در فراکسیون ولایت می‌شود) از افرادی تشکیل شده که خود را حامی دولت می‌دانند، اما تمایلی به فعالیت زیر پرچم اصلاح‌طلبی ندارند.
به جز علی لاریجانی، روحانی متحدی معتمد و قدیمی به نام علی‌اکبر ناطق نوری دارد که سال‌ها پیش رهبر معنوی اصولگرایان بود و هنوز هم احترام عمامه و ریش سفید او از کت‌وشلواری‌های دولت نهم و دهم برای بسیاری اصولگرایان بالاتر است.

تصمیم جامعه روحانیت مبارز چیست؟

در کنار این دو نفر، روحانی نیم نگاهی به تشکیلات اصولگرایان دارد. از یک طرف عضو جامعه روحانیت مبارز است و بعید است این تشکیلات روحانی، از گزینه‌ای خارج از مجموعه خود، مقابل رئیس‌جمهور فعلی حمایت کند؛ اگر این اتفاق بیفتد در تاریخ سیاسی جهان بی‌سابقه است که یک حزب سیاسی به جای حمایت از یکی از اعضای شورای مرکزی خود برای باقی ماندن در پست ریاست‌جمهوری به سراغ فرد دیگری خارج از مجموعه برود.
به جز جامعه روحانیت مبارز، روحانی نیم‌نگاهی هم به موتلفه و اعضای آن و همچنین جامعه اسلامی مهندسین دارد تا رویای ائتلاف ضد تندروری از جبهه پایداری تا نهضت آزادی را محقق کند؛ رویایی که یک دهه قبل سعید حجاریان از آن سخن گفته بود.

همه رفتند و...

هفته گذشته همزمان با موج اخباری که از واگذاری املاک شهرداری تهران منتشر شد، رفت و آمدهای دیگری هم در شهرداری تهران اتفاق افتاده بود که از چشم مردم دور ماند. در روزهایی که شهردار تهران زیر بزرگترین فشار رسانه‌ای دهه گذشته بود، گفته می‌شود برخی یاران قالیباف، برای چهارمین بار پیاپی ستادهای خود را برای انتخابات سازماندهی کرده‌اند اما طبق اخباری که به ایلنا رسیده این بار از این ستادها استقبالی نشده است. در واقع بسیاری از فعالان سیاسی در شهرهای کوچک و بزرگ تمایلی به حمایت از قالیباف ندارند. همین موضوع البته دلیلی بود که قالیباف در سال ۸۸ هم قید انتخابات را بزند.

استراتژی اول؛ تقلب از دست روحانی

کاهش ضریب نفوذ اصولگرایان، آنها را به فکر استفاده از استراتژی روحانی انداخت. در تقابل‌های ورزشی بین پرسپولیس و استقلال هر بار که یکی از تیم‌ها ستاره تیم رقیب را می‌خرید، تیم رقیب دست‌وپا می‌زد تا حتی یک بازیکن درجه ۳ و خداحافظی کرده از تیم رقیب را بخرد تا در کری‌خوانی‌ها دست بالا را داشته باشد. اگر روحانی به سراغ چهره‌های معتدل اصولگرا رفت تا آنها را زیر چتر تدبیر و امید متحد کند، اصولگرایان به سراغ اصلاح‌طلبان ناامید از روحانی رفتند تا از یکسو به حامیان شهرستانی خود این پیام را منتقل کنند که روحانی برنده قطعی انتخابات نیست و از سویی دیگر جریان تحول‌خواه را از حضور در انتخابات ناامید کنند.
البته اصولگرایان در این کار ید طولایی دارند و چهره‌های درجه چندم رقیب همچنان شخصیت‌های محبوب رسانه‌های اصولگرا هستند.

استراتژی دوم؛ استفاده از چهره‌های درجه ۲

در این مدت اصولگرایان استراتژی دیگری را نیز آغاز کرده‌اند. از یکسو چهره‌های درجه ۲ و درجه ۳ اصلاح‌طلب می‌گویند روحانی در عمل به وعده‌های اصلاح‌طلبانه موفق نبوده است!
از سویی دیگر افرادی مثل سعید مرتضوی از چهره‌های شناخته شده اصولگرا با اعتراف به نقش خود در جنایت‌های کهریزک و البته عذرخواهی، این موضوع را بار دیگر در اذهان عمومی زنده می‌کند اما در ادامه خبر احضار ۷ نفر از چهره تاثیرگذار و تشکیلاتی اصلاح‌طلبان به دادگاه شنیده می‌شود تا این پیام به اصلاح‌طلبان منتقل شود که در دولت روحانی هم اصلاح‌طلبان احضار می‌شوند. اصولگرایان هنوز از چهره اصلی خود رونمایی نکرده‌اند. چهره‌ای که هم سخنران کاربلدی، تا از زبان سرخ روحانی شکست نخورد. از سویی دیگر از نظر مالی دست‌پاک باشد تا بیشتر از این اصولگرایان متهم به خیانت در امانت نشوند و از همه مهمتر توانایی بسیج مردم را علیه دولت داشته باشد. زمان برای اصولگرایان از هر زمانی سریع‌تر در حال گذر است.

مفقودی
کارت پرسنلی به نام زهرا شهبازی فرزند احدا... به شماره شناسنامه ۵۳۸ مربوط به آموزش و پرورش به شماره پرسنلی ۷۸۷۴۲۵۵۱ مفقود گردیده و از درجه اعتبار ساقط می‌باشد.

هشدار رئیس قوه قضاییه به شورای نگهبان

عده‌ای برای رسیدن به قدرت دروغ نگویند

رئیس قوه قضاییه گفت: شورای نگهبان باید خیلی حواسش جمع باشد که اصول قانون اساسی پیاده شود تا عده‌ای برای رسیدن به قدرت به ملت دروغ نگویند.
آیت ا... آملی لاریجانی در بیست و دومین مجمع سراسری فرماندهان و مسئولان ستاد کل سپاه پاسداران انقلاب اسلامی، حضور پیدا کرد.
به گزارش فرارو، گزیده سخنان آملی لاریجانی را در ادامه می‌خوانید:
▪ عقلانیت ابزاری یکی از آموزه‌های تجدد است که لازمه آن مصرف و اسراف است اما منطق قرآن چیز دیگری است.
▪ مشکل جبهه استکبار فقط لشکرکشی به عراق و افغانستان و حمایت از رژیم صهیونیستی کودک‌کش و آل سعود که یمن را مورد تجاوز قرار داده نیست بلکه مشکلش فضای تجدد و مدرنیزه است که در آن متولد شده و نفس می‌کشد.
▪ غرب ۳ قرن است در این فضا قرار دارد و فرقی نمی‌کند در کشوری مانند امریکا، جمهوری‌خواهان سرکار باشند یا دموکرات‌ها.
▪ ترویج فردگرایی لیبرالی که در آن انسان خودش ارزش‌ها را خلق می‌کند یکی از آموزش‌های مدرنیته است. در کشور ما در جراید و کتاب‌ها، بعضاً چنین تفکراتی ترویج می‌شود و اکنون نیز راه برای آنها باز شده است.
▪ یکی دیگر از آموزه‌های تجدد، عقلانیت ابزاری است که لازمه آن مصرف و اسراف است اما منطق قرآن چیز دیگری است.
▪ تبعیت نکردن از استکبار این نیست که با آنها مراوده نداشته باشیم بلکه هنگامی که نماینده جمهوری اسلامی پای میزه مذاکره می‌نشیند باید حواسش جمع باشد و هویت دینی و قرآنی را در نظر بگیرد.
▪ مسئولان جمهوری اسلامی، فرماندهان سپاه و همه مردم باید به قرآن باور داشته باشند و به آن عمل کنند.
▪ عده‌ای کلید گره‌های اقتصادی را نزد طاغوت می‌بینند، با آنکه مقام معظم رهبری بارها تاکید می‌کنند که به منابع داخلی تکیه کنید. ایشان مذاکره را ممنوع ندانستند اما به مسئولان توصیه کردند نگاهتان به توان داخلی باشد اما آیا مسئولان اینگونه می‌اندیشند؟
▪ مشکل، رجوع نکردن به قرآن است، ما در این کشور کسانی را داریم که علناً حکومت دینی را نفی می‌کنند اما در انتخابات نیز ثبت نام می‌کنند اینها قانون اساسی را قبول ندارند زیرا در قانون اساسی بر اصول توحید، عدل و امامت تأکید شده است.
▪ شورای نگهبان باید خیلی حواسش جمع باشد که اصول قانون اساسی پیاده شود تا عده‌ای برای رسیدن به قدرت به ملت دروغ نگویند.
▪ اگر مسئولان فرهنگی کشور به منطق قرآن توجه داشتند اینطور درها به روی فرهنگ بیگانه باز نمی‌شد.
▪ در کشور ما کتاب‌هایی چاپ می‌شود که در آن به صراحت آمده که اگر به پیش از اسلام برگردیم وضع ما بهتر است آیا این با منطق قرآنی سازگار است؟ آیا این کتاب‌ها با نظارت وزارت ارشاد چاپ می‌شود؟
▪ یکی از آثار نگاه توحیدی عبارت است از اقتدار، قدرت، تزاید قدرت که در قرآن چند بار بر آن تأکید شده است.
▪ ما در مبارزه با جبهه استکبار باید معانی توحیدی را بشناسیم که خود سبب اقتدار ماست.

جانشین فرمانده کل سپاه:

هر جا مطابق با هنجارهای رایج دنیا عمل کردیم، توفیقی نداشته‌ایم

جانشین فرمانده کل سپاه با بیان اینکه در مسیر جهاد راه‌های غلبه بر دشمن را آموخته‌ایم، گفت: در هر عرصه‌ای با مدل تفکر انقلابی و جهادی و روحیه مقاومت وارد عرصه شده‌ایم به پیشرفت و دستاوردهای گران‌سنگی دست یافته‌ایم اما هر کجا مطابق با هنجارهای رایج دنیا عمل کردیم توفیقی نداشته‌ایم.
به گزارش ایلنا، جانشین فرمانده کل سپاه در بیست و دومین مجمع سراسری فرماندهان و مسئولین سپاه فلسفه تشکیل مجمع سراسری فرماندهان و مسئولان سپاه را پرداختن به موضوع جهاد کبیر و تبیین مفهوم آن دانست و گفت: امروز گرد هم آمده‌ایم تا به بازخوانی انقلاب پرداخته و وضعیت و موقعیت انقلاب شکوهمند اسلامی را بازشناسی کنیم.
حسین سلامی با تأکید بر اینکه انقلاب و نظام ما در موقعیتی سرنوشت‌ساز و فرازی عظیم قرار گرفته است گفت: امروز نیازمند حرکت‌های جدی‌تر، سخت‌تر با اراده مصمم‌تر، با طراوت و شوری متفاوت از گذشته هستیم.
وی با بیان اینکه هندسه قدرت در جهان دستخوش تغییر شده و اسلام امروز ضلع مهمی از دین هندسه است افزود: امروز منطق استکبار بر اراده جهان با شکست مواجه شده و اسلام با پیام‌های حیات‌بخش عدالت و آزادی درصدد بیداری انسان‌هاست که انقلاب اسلامی ایران پرچمدار این حرکت متعالی است.
جانشین فرمانده کل سپاه با بیان اینکه انقلاب اسلامی در حال ترسیم آینده جهان براساس کرامت انسانی و مفاهیم توحیدی است، گفت: امروز تمرکز توانایی دشمن بر ما به هم ریخته و انقلاب اسلامی به واقعیتی جهانی مبدل شده و استکبار جهانی دریافته که پیام‌های آسمانی انقلاب جغرافیایی محدود نداشته و مرزها را در نوردیده است.
وی با تأکید بر اینکه استکبار آرزوهای خویش را برباد رفته می‌بیند، افزود: نظام سلطه و استکبار از ابتدای پیروزی انقلاب شکوهمند اسلامی، تقابلی وسیع با مقیاس جهانی را با تمام توان علیه ما شکل داده است.
سلامی بیان کرد: در مسیر جهاد خداوند متعال راه‌های غلبه بر دشمن را بر ما آموخته و در این تقابل و جنگ همه جانبه تاکنون استکبار ناکام بوده و انقلاب اسلامی به پیروزی‌های بزرگ و دستاوردها و تجربیات ارزشمندی دست یافته است.
وی افزود: دشمن درصدد تجزیه جهان اسلام با تفرقه‌های خونین است تا به نوسازی مجدد سیاسی بپردازد و همچنان با برنامه و استراتژی این هدف را دنبال می‌کند که دامنه‌های تاثیر این نبرد را می‌توان در سراسر میادین نفوذ انقلاب اسلامی مشاهده کرد.
جانشین فرمانده کل سپاه افزود: تقابل حق و باطل آغاز شده و دشمن امروز از سطوح راهبردی به سطوح عملیاتی وارد شده و درصدد مهار نفوذ انقلاب اسلامی است تا مرزهای مواجهه را با مرزهای جغرافیایی ما منطبق کند.
سلامی در بخش دیگری از سخنانش با تأکید بر اینکه دشمنان ما راهبرد نفوذ را در درون کشور دنبال می‌کنند گفت: تغییر دستگاه محاسباتی و میدان عقلانیت از عقلانیت معنوی و انقلابی به عقلانیت محاسباتی و مادی ـ استراتژی اصلی دشمن از نفوذ در داخل کشور است.
وی افزود: در بعد فرهنگی دشمن درصدد محو هویت اسلام در جایگزین کردن هویت جهانی شدن است و به دنبال ایجاد میدانی برای تغییر ارزش‌های جامعه از ارزش‌های اسلامی و ضد ارزش‌ها و هویت منحط غربی است و نقشه جامعی برای تغییر فضای فرهنگی جامعه دارد.
جانشین فرمانده کل سپاه با بیان اینکه دشمن درصدد ایجاد تغییر در سبک زندگی ماست، بیان کرد: در هر عرصه‌ای با مدل تفکر انقلابی و جهادی و روحیه مقاومت وارد عرصه شده‌ایم به پیشرفت و دستاوردهای گرانسنگی دست‌یافته‌ایم اما هر کجا مطابق با هنجارهای رایج دنیا عمل کردیم توفیقی نداشته‌ایم.
سلامی در پایان با تأکید بر اینکه ایفای نقش در عرصه جهاد کبیر نیازمند برخورداری از ظرفیت‌های متناسب با ابعاد آن است، گفت: ما مجبور به غلبه بر دشمن هستیم و باید با مدل جهاد کبیر در تقابل با جبهه کفر عمل کرده و با این مدل نجات‌بخش نقشه راه مسلمانان را ترسیم کنیم.
بیست و دومین همایش سراسری فرماندهان و مسئولین سپاه دیروز با حضور فرماندهان و مسئولان سپاه پاسداران انقلاب اسلامی در تهران آغاز شد.
در این همایش ۲ روزه مسئولان عالی‌رتبه نظام و فرماندهان ارشد نیروهای مسلح و سپاه به ایراد سخنرانی می‌پردازند.

خبر

تحلیل انتخاباتی رسانه‌های غربی از بیانیه سردار قاسم سلیمانی

پایگاه خبری بلومبرگ اظهارات اخیر فرمانده سپاه قدس کشورمان را ارزیابی کرده و آن را در پرتو رقابت‌های انتخاباتی ایران تحلیل کرده است.
به گزارش ایلنا، بلومبرگ با اشاره به صحبت‌های سلیمانی مبنی بر اینکه او امیدوار است که تا پایان زندگی‌اش یک سرباز باقی بماند، نوشت: او به برخی تردیدها در خصوص احتمال کاندیداتوری‌اش در انتخابات ماه می پاسخ داده است.
این خبرگزاری نوشته است که محبوبیت سلیمانی به عنوان یکی از بلندمرتبه‌ترین شخصیت‌های نظامی ایران در جنگ علیه داعش افزایش یافت. او به طور منظم از خط مقدم عراق و سوریه دیدن می‌کند و در ماه‌های اخیر حضورش در مسائل سیاست خارجی بیشتر شده است.
بر اساس گفته بلومبرگ افزایش اثرگذاری سلیمانی درست در زمانی افزایش یافته که تندروها و اصولگرایان در ایران علیه روحانی و روابط او با غرب مواضع سختی گرفته‌اند. از این رو به گفته تحلیلگران این مسأله با تلاش او برای حضور در رقابت‌های انتخاباتی ریاست‌جمهوری در دور بعد ارتباط دارد.
به گزارش بلومبرگ، سلیمانی فرمانده سپاه قدس است؛ جایی که نخبگان سپاه پاسداران عملیات‌های برون‌مرزی سپاه را مدیریت می‌کنند. در نظرسنجی‌های اخیر او به عنوان یکی از قابل اعتمادترین مقام‌های ایران شناخته شده است. یک کارشناس مسائل نظامی ایران در این رابطه گفته است که در سلیمانی نوعی کیش شخصیت وجود دارد که آمیخته‌ای از ناسیونالیسم و مردانگی است. بلومبرگ نوشت: تیم دیپلماسی روحانی به انزوای ایران در دنیای سیاست و اقتصاد پایان دادند، از این رو شانس خوبی برای برنده شدن رقابت‌های انتخاباتی پیش رو دارند. سوزان مالونی کارشناس مسائل ایران در موسسه بروکینگ‌واشنگتن گفته شواهدی وجود دارد که یک اختلاف دیدگاه در ایران را نشان می‌دهد. دستاوردهای اقتصادی از زمان توافق هسته‌ای به سختی قابلیت رویت دارند و تندروها رئیس‌جمهور را به دادن امتیازهای بیش از حد به غرب متهم می‌کنند.

پیام تاریخ، تمدن و فرهنگ مادستان
The Message Of Madestan's History & Civilization & Culture
روزنامه همدان پیام
۵
یکشنبه ● ۲۸ شهریورماه ۱۳۹۵ ● شماره ۲۷۳۵
جامعه
ejtemaei@hamedanpayam.com

افزایش ضریب سختی کار برای ۳ گروه از معلمان

در تلاش هستیم برای نگه‌داشت نیروها در مدارس استثنایی برای ۳ گروه معلمان اول دبستان، معلمان کلاس‌های چندپایه چند معلولیتی و معلمان دانش‌آموزان اوتیستیک، ضریب سختی کار را افزایش دهیم.
رئیس سازمان آموزش و پرورش استثنایی در گفت‌وگو با ایسنا، با بیان اینکه در حال حاضر هر سال خدمت در مدارس استثنایی با ضریب ۱/۲ درصد محاسبه می‌شود، گفت: کار در مدارس استثنایی بویژه در برخی گروه‌ها چون اوتیسم بسیار مشکل و تأمین معلم برای دانش‌آموزان اوتیسم سخت است.
مجید قدمی گفت: امسال ۱۳۰نفر از فارغ التحصیلان دانشگاه فرهنگیان از ابتدای مهر ماه به مدارس استثنایی می‌آیند.

برگزاری دوره تاب‌آوری برای مراکز نگهداری از کودکان

دوره آموزشی تاب‌آوری ویژه مراکز غیر دولتی ونگهداری از کودکان با حضور کارشناسان امور اجتماعی و مدیران و مربیان بهزیستی برگزار شد. در این جلسه مدیرکل بهزیستی استان گفت: آموزش تاب‌آوری به منظور حفظ سلامتی و عملکرد موفقیت‌آمیز یا سازگاری با یک بافت و موقعیت تهدیدآمیز برای مراکز نگهداری از کودکان و نوجوانان ضروری است.
حمیدرضا الوند از مدیران و مربیان مراکز نگهداری از کودکان و نوجوانان خواست با آشنایی با خصوصیات این گروه و چگونگی تربیت یافتن آنها در تربیت این نسل بکوشند.

طب سنتی نباید دچار افراطی‌گری شود

در حوزه طب سنتی به ویژه در حوزه حجامت و طب سنتی نباید بر خلاف قانون عمل کنیم. به گزارش بیتوته، مدیرکل دفتر طب سنتی، ایرانی- اسلامی وزارت بهداشت با اشاره به برخی تخلفات در حوزه طب سنتی، گفت: وظیفه داریم که طب سنتی را ضابطه‌مند و قانونمند به پیش ببریم تا به سلامت و اعتقادات مردم لطمه‌ای وارد نشود و قانون هم رعایت شده باشد.
محمود خدادوست افزود: معتقدیم که باید در قالب قانون کار کنیم و جلوی افراطی‌گری و آسیب رسیدن به مردم و نظام سلامت را بگیریم.

وقتی فضای شادی محدود شود

ضیافت انحراف برای نابودی ارزشها

پلمپ ۱۴ باغ تالار پذیرایی متخلف و غیر مجاز همدان در هفته گذشته که به گفته رئیس پلیس امنیت عمومی استان تماس‌های زیادی از سوی مردم مبنی بر انجام تخلف در این تالار باغ‌ها انجام می‌شود بهانه‌ای شد تا به موضوع پارتی‌های شبانه بپردازیم.
پارتی یا میهمانی‌های مختلط از نمونه ناهنجاری‌های نسبتاً نوظهوری است که قریب به ۲ دهه است در میان برخی از گروه‌های جامعه شایع شده، معضلی که به تدریج انحرافات و آسیب‌هایی جدی را در پی دارد.
پارتی‌ها یا میهمانی‌های مختلط از نمونه ناهنجاری‌های اجتماعی به شمار می‌رود که به شکلی آرام و نرم برخی از افراد جامعه را درگیر خود ساخته و متاسفانه هر از چند گاهی شاهد برگزاری چنین مجالس غیر اخلاقی در برخی از نقاط کشور هستیم که بعضاً با بازداشت و دستگیری شرکت‌کنندگان در مجالس مذکور همراه می‌شود.
اجاره منازل ویلایی و باغات و بعضاً برخی از تالارها موید تشدید هر چه بیشتر این معضل در جامعه است.
اگر در سال‌های نه چندان دور گذشته برخی از شرکت‌کنندگان و به اصطلاح مجریان این مجالس اقدام به برپایی چنین مجالسی در منزل شخصی خویش می‌کردند، امروزه با شایع شدن و بالا گرفتن تب چنین مجالسی، بعضاً منازلی برای برگزاری و جمع شدن جوانان به صورت موقت و برای ساعاتی محدود اجاره داده می‌شود.
این سور شیطانی، همواره با آسیب‌ها و مخاطرات اجتماعی متعددی همراه می‌شود که نتیجه‌ای جز غوطه‌ور شدن در فساد و ناهنجاری در پی نخواهد داشت. شکسته شدن حریم دختران و پسران یا مردان و زنان، تهدیدی است که مدت‌ها پیش برخی کارشناسان نسبت به آن هشدار داده بوده‌اند.
موضوعی که یکی از مصادیق جنگ فرهنگی و نرم دشمن علیه جوانان، نوجوانان و خانواده ایرانی محسوب می‌شود و متأسفانه جز در مواردی محدود و موردی، متولیان فرهنگی جامعه، برنامه‌ای خاص برای آن مد نظر قرار نداده‌اند و امروز شاهدیم بار اصلی کنترل و مهار این معضل بر دوش دستگاه قضایی و ضابطان آن است که عمدتاً بنا بر شرح وظایف تعریف شده به برخوردهای قهری و قضایی همراه می‌شود.
تعریف نشدن برنامه‌ای مشخص، از موضوعاتی است که برخی از مسئولان کشور نیز به آن انتقاد دارند، افرادی همچون عباس گودرزی، عضو کمیسیون اجتماعی مجلس شورای اسلامی، از نمونه چهره‌هایی محسوب می‌شوند که معتقد است نهادهای مسئول آنچنان که باید به وظیفه‌شان عمل نکرده‌اند.
اساساً یکی از وظایف اصلی دستگاه‌ها و نهادهای فرهنگی کشور، به تقویت ارزش‌های ایرانی- اسلامی متمرکز می‌شود، ارزش‌هایی که مختصات و چارچوب فرهنگی و اخلاقی جامعه را ترسیم می‌کنند که در قالب آن، ابزار و زمینه لازم برای مقابله با تهاجمات فرهنگی و اخلاقی دشمن علیه جامعه و این مرز و بوم حاصل می‌شود.

خطر شیوع پارتی و میهمانی‌های مختلط در میان طبقات متوسط و ضعیف جامعه

عمده تصویری که از پارتی یا میهمانی‌های مختلط در ذهن جوانان نقش می‌بندد به حضور جوانانی معطوف می‌شود که از لحاظ مالی، توانمند هستند و به واقع‌گویی پارتی محفلی محسوب می‌شود از به اصطلاح بچه پولدارها که در این مجالس و میهمانی‌ها گرد یکدیگر جمع می‌شوند، اما کارشناسان و آسیب‌شناسان مسائل اجتماعی معتقدند، این خطر خزنده و نرم اما ویران‌کننده، جوانان طبقات متوسط و ضعیف جامعه را نیز تهدید می‌کند.
یک جامعه‌شناس و آسیب‌شناس مسائل اجتماعی در گفت‌وگو با باشگاه خبرنگاران جوان، با بیان ضرورت اتخاذ تدابیر و تمهیداتی موثر برای مقابله با چنین مجالس و میهمانی‌هایی، بیان کرد: در این میان صرفاً با برخوردهای قهری و ضربتی نمی‌توان به مصاف و مقابله با میهمانی‌های مذکور اقدام کرد و می‌طلبد به موازات چنین اقداماتی، طراحی و تنظیم برنامه‌های مدون و اصولی فرهنگی نیز مد نظر قرار گیرد.

عمده تصویری که از پارتی در ذهن جوانان نقش می‌بندد به حضور جوانانی معطوف می‌شود که از لحاظ مالی، توانمند هستند و به واقع‌گویی پارتی محفلی محسوب می‌شود از به اصطلاح بچه پولدارها که در این مجالس و میهمانی‌ها گرد یکدیگر جمع می‌شوند

مصطفی زورمند، بیان کرد: به واقع اگر دستاوردهای فرهنگی به صورتی ملموس‌تر نمود و بروز پیدا می‌کرد امکان مطالبه و طرح سؤال و پاسخگویی از متولیان این امر به صورت موضوعی و موردی با سهولت هر چه بیشتری میسر می‌شد.
وی گفت: با همه این اوصاف، آنچه که واضح و مبرهن است به این موضوع معطوف می‌شود که برخی از متولیان فرهنگی آنچنان که باید در عرصه مورد اشاره موفق عمل نکرده‌اند که اگر غیر از این بود امروز شاهد چنین مشکلات، معضلات و آسیب‌های فرهنگی و اجتماعی در جامعه نبودیم.
جامعه‌شناس و آسیب‌شناس مسائل اجتماعی بیان کرد: جزیره‌ای عمل کردن و برخی موازی‌کاری‌ها، از اصلی‌ترین آفت‌ها و آسیب‌های برنامه فرهنگی به شمار می‌رود که باید برای حصول یکپارچگی، وحدت و همسویی مضاعف در این عرصه الزامات مؤثر و لازم عملیاتی شود.
زورمند با اشاره به میهمانی‌های مختلط به عنوان یکی از آسیب‌های نوظهور جامعه گفت: برگزاری چنین مجالسی از مدت‌ها پیش با الگوبرداری از فرهنگ غرب در جامعه نمود پیدا کرد، اما آنچه که به عنوان خطری جدی در این خصوص احساس می‌شود به احتمال شیوع و درگیر شدن طبقات متوسط و ضعیف جامعه (از منظر توان اقتصادی)باز می‌گردد.
وی افزود: لازم است نهادهای ذی‌ربط فرهنگی، با اتخاذ تدابیر سازنده و تعریف برنامه‌ای اصولی و مطلوب به صورت موضوعی و موردی، منحصراً در خصوص این آسیب با یکپارچگی فزاینده و برنامه‌های فرهنگی، اطلاع‌رسانی و آگاهی‌بخشی لازم را مد نظر قرار دهند.

لزوم معرفی و پرداختن به سنت‌ها و جشن‌های اصیل

پژوهشگر مسائل اجتماعی در خصوص اقدامات پیشگیرانه مؤثر برای مقابله با برگزاری چنین مجالسی گفت: اقدامات پیشگیرانه فرهنگی، نافذترین و مؤثرترین راهکار برای کنترل و مهار چنین میهمانی گرفت.
افشین فتحی، افزود: با نگاه و تأملی به مراسم، اعیاد و جشن‌های اصیل این مرز و بوم، به روشنی پی می‌بریم که می‌توان با برگزاری مراسم اصیل ایرانی و اسلامی، علاوه بر حفظ شأن و حریم اخلاق و ارزش‌ها، نسبت به برگزاریَ مراسمی شایسته و در خور برای جوانان این مرز و بوم اقدام کرد.
وی بیان کرد: نباید از نظر دور داشت که جوان نیازمند شادی و تخلیه هیجانات درونی خود است و این امر موضوعی غیر قابل انکار است که بی‌توجهی به آن می‌تواند با ظهور و بروز آسیب‌هایی جدی همراه شود.
پژوهشگر مسائل اجتماعی در پایان با بیان نیاز جوانان به شادی یادآور شد: باید راهکاری اندیشیده شود تا با معرفی مراسم و اعیاد و جشن‌های اصیل ایرانی، بستر برگزاری چنین اعیاد و مجالسی با رعایت ملاحظات اخلاقی و ارزشی در بین جوانان فراهم شود، در غیر این صورت با زیرزمینی شدن چنین مجالس هنجارشکنانه‌ای، طبیعتاً انحراف و لغزش از اخلاق و سلامت اجتماعی و فرهنگی، دور از انتظار نخواهد بود.

رئیس جمهور برای شرکت در نشست سران جنبش عدم تعهد رهسپار ونزوئلا شد
طرح:ایرنا

فضای مجازی

روایتی از ساده‌زیستی در اینستاگرام پرویز پرستویی

پرویز پرستویی با روایتی از ساده‌زیستی اینستاگرام خود را به‌روز کرد.
به گزارش فضای مجازی باشگاه خبرنگاران جوان؛ پرستویی بازیگر سینما و تلویزیون ایران با انتشار پستی در اینستاگرامش از ساده‌زیستی آدم‌ها گفت.
پرستویی نوشت:
"وقتی که مرد، حتی یک نفر هم توی محل ما ناراحت نشد. بچه‌های محل اسمش رو گذاشته بودند مرفه بی‌درد و بی‌کس البته از نوع نردبونی !!!
و این لقب هم چقدر به او می‌آمد نه زن داشت نه بچه و نه کس و کار درستی. شنیده بودیم که چندتایی برادرزاده و خواهرزاده دارد که آنها هم وقتی دیده بودند آبی از اجاق عمو جان برایشان گرم نمی‌شود تنهایش گذاشته بودند. وقتی که مرد من و سه چهار تا از بچه‌های محل که می‌دانستیم ثروت عظیم و بی‌کرانش بی‌صاحب می‌ماند بدون اینکه بگذاریم کسی از همسایه‌ها بفهمد شب اول با ترس و لرز زیاد وارد خانه‌اش شدیم و هر چه پول نقد داشت بلند کردیم بعد هم با خود کنار آمدیم که: این که دزدی نیست تازه او به این پول‌ها دیگر هیچ احتیاجی هم ندارد تازه می‌توانیم کمی هم از این پول‌ها رو از طرفش صرف کار خیر کنیم تا هم خودش سود برده باشه و هم ماها !!!!! اما دو روز بعد در مراسم خاکسپاری‌اش که با همت ریش سفیدهای محل به بهشت زهرا رفتیم من و بچه‌ها چقدر خجالت کشیدیم.
موقعی که ۱۵۰ بچه یتیم از بهزیستی آمدند بالای سرش و فهمیدیم مرفه بی‌درد خرج سرپرستی همه آنها را می‌داده، بچه‌های یتیم را دیدیم که اشک می‌ریختند و انگار پدری مهربان را از دست داده‌اند از خودمان پرسیدیم: او تنها بود یا ما؟؟؟روزگار غریبی است ."

خبر کوتاه

افزایش ۵۰ درصدی بودجه پیشگیری از اعتیاد

ایسنا: قائم مقام دبیرکل ستاد مبارزه با مواد مخدر گفت: امسال نخستین اقدامی که در زمینه اعتیاد انجام دادیم، رشد ۴۰ تا ۵۰ درصدی بودجه پیشگیری از اعتیاد بوده است. علی مویدی در خصوص رویکرد مقابله با اعتیاد در کشور گفت: رویکردهای ایران در مقابل اعتیاد نیز در آغاز انقلاب اسلامی، مقابله‌ای بود اما بلافاصله ریل نگرش‌ها را به رویکرد درمانی تغییر دادیم و امروز نیز بر پیشگیری از اعتیاد متمرکز شده‌ایم.

افزایش پوشش بیمه‌ای داروهای تولید داخل

وزیر تعاون، کار و رفاه اجتماعی با بیان این موضوع که توسعه صنعت داروسازی از اولویت‌های اصلی دولت است، از افزایش پوشش بیمه‌ای داروهای تولید داخل خبر داد.
علی ربیعی گفت: معتقدم حوزه دارو نباید محدود به موضوعات اقتصادی شود. زیرا دارو حوزه‌ای چند ساحتی است که مباحث مهمی از جمله علمی، فرهنگی، حوزه اجتماعی، فقر، نابرابری و حتی سیاست را دربر می‌گیرد.
وی با اشاره به ناامنی‌های منطقه خاورمیانه و ثبات حاکم در ایران در مقایسه با کشورهای دیگر افزود: ثبات سیاسی و امنیتی در ایران می‌تواند صادرات دارو را تحت تأثیر قرار دهد. چراکه می‌توان از این فاکتور مهم برای جذب فناوری‌ها و همکاری‌ها در حوزه‌های مختلف استفاده کرد.

نشست کتابخوان تخصصی همدان برگزار شد

نشست کتابخوان تخصصی همدان فرصتی ایجاد کرد تا کتاب‌های متعددی توسط کارشناسان معرفی و رونمایی شوند .
شامگاه نشست کتابخوانی تخصصی با موضوع «ازدواج و خانواده» با حضور مسئولان و فعالان فرهنگی عرصه کتاب و کتابخوانی استان برگزار شد تا در این فرصت پیش آمده فعالان مدعو کتاب‌های پیشنهادی خود را معرفی کنند.
در بخش نخست محمدمهدی شیرمحمدی فعال فرهنگی و مدرس دانشگاه کتاب «مطلع عشق» به قلم محمدجواد حاج‌علی‌اکبری که از مجموعه بیانات مقام معظم رهبری در مراسم‌های عقد جمع‌آوری شده را معرفی کرد که توان برقراری ارتباط عمیقی با خواننده دارد.
جمشید قاسمی کارشناس علوم تربیتی کتاب «همسران موفق» تحریر شده به قلم خلیل استیری از انتشارات انجمن اولیا و مربیان را معرفی کرد که در ۳ موضوع حقوق متقابل، وظایف و روابط همسران و حیات جنسی مطالبی را بیان کرده است.
حامد صادقی از فعالان سازمان‌های مردم‌نهاد جوانان به معرفی کتاب «سر دلبری» به نویسندگی امیرحسین بانکی‌پور از انتشارات حدیث راه عشق پرداخت و بیان کرد: این کتاب مشتمل بر دو قسمت است که در قسمت اول به‌گزینی همسر و در قسمت دوم ایجاد شادابی و موفقیت در خانواده در ۳ فصل ارائه می‌شود، این کتاب هدف اصلی از ازدواج را آرامش و خانه را ملجأ آرامش معرفی کرده و ۹ عامل را در ایجاد نشاط و موفقیت و ۶ اصول تعالی در خانواده را معرفی می‌کند.
در پایان این نشست از کتاب «مدیریت علوی» که با قلم اسدا... ربانی‌مهر به رشته تحریر درآمده است رونمایی و جوایزی به معرفان کتاب در این نشست نیز اهدا شد.

نیش و نوش

آسیا: چه کسانی مشمول حذف جدید یارانه می‌شوند؟
احتمالاً حقوق نجومی بگیرایی که تازه شناسایی شدن!!
ایرنا: صدای بحران آب در برخی استان‌ها به گوش می‌رسد
قدیما صدای جوشش آب به گوش می‌رسید!
ایسنا: شناسایی ۱۲ زمینه درآمدی در آموزش و پرورش/شرط درآمدزایی برای مدارس
ببین کار به کجا رسیده که به جای آموزش باید فکر درآمد باشن!!
همدان پیام: مدیران بانکی نیمی از فرصت را مرخصی بودند
مطمئن باش نیمی دیگه رو هم خواب بودن!!
همدان پیام: سفر می‌رویم برای یکی دو روز دلخوشی
دلخوشی که نباشه باید بزنی بیابون!!
ایلنا: اجرای موج دوم پیمایش ملی پوشش زنان ایران
بهتره از این موجا سمت آقایون هم بفرستین!!
ایسنا: ورود بانوان به قهوه‌خانه‌ها ممنوع است
لااقل بزارین عوضش برن ورزشگاه فوتبال نگاه کنن!!
باشگاه خبرنگاران جوان: میدان را برای فعالیت جوانان خالی کنیم
البته برای جوونایی که بند "پ" رو دارن
مهر: ایران در حال پیر شدن است
همه یه روز پیر می‌شن!!
ایسنا: گرسنگی؛ عامل شیوع جرم بین نوجوانان آمریکایی
بیچاره‌ها هیچ فکر نمی‌کردن از رو گرسنگی مجرم بشن؟
خبرآنلاین: افزایش کودکان بهزیستی به دلیل اعتیاد والدین
پس بهزیستی داره پر اولاد می‌شه!!
مهر: مدارس ابتدایی تحت پوشش طرح «تدبیر» قرار می‌گیرند
ایشا... که با امید همراه باشه!!
همدان پیام: دوره تاب‌آوری برای مدیران مراکز نگهداری کودکان
یعنی با برگزاری این دوره تاب و تحملشون زیاد شد؟
باشگاه خبرنگاران جوان: این پرندگان موقع پرواز می‌خوابند
درست حکایت مدیرای ماست که موقع کار خوابن!!
تابناک: سیامند رحمان با شکستن رکورد پارالمپیک طلایی شد

نگاه

مدارس جم افقی نو در آموزش نسل آینده ایران

چندی پیش، در خبرها اعلام شد که ۱۰۵ هزار مدرسه کشور به مدارس محیط زیستی تبدیل می‌شوند، ۳۳ مطلب محیط زیستی در کوله‌پشتی بچه‌ها جای می‌گیرد و ۲ واحد درستی با عنوان انسان و محیط زیست نیز برای تدریس در پایه تحصیلی یازدهم آماده شده است.
برای این اقدام نیز منشور مدارس جامع محیط زیستی(جم) تدوین شده و به امضای وزیر آموزش و پرورش و رئیس سازمان حفاظت محیط زیست رسیده است.
اما چرا نیاز به ایجاد مدارس جم احساس شده و این رخداد چه اهمیتی در آینده ایران دارد؟
می‌دانیم که موثرترین و قدرتمندترین راه به سوی پایداری از آموزش می‌گذرد. اینک به اثبات رسیده که راه‌حل‌های فنی و اقتصادی، مقررات سیاسی و یا مشوق‌های مالی کافی نیستند و باید در نحوه تفکر و عمل خود تغییری اساسی ایجاد کنیم و این تغییر، محتاج آموزشی خردمندانه بر بنیاد به رسمیت شناختن ویژگی‌های فرهنگی و زیستی اقالیم گوناگون و متنوع کشور است که شکل می‌گیرد.
حرکت به سمت تغییر رویکرد در نظام آموزش و پرورش و ایجاد مفهومی نوین به نام مدارس سبز، از چنین گرانیگاهی ریشه می‌گیرد؛ مدارسی که نمی‌خواهد باری دیگر بر دوش دانش‌آموزان بیفزاید، بلکه می‌کوشد تا فارغ‌التحصیلانی را به جامعه و یا نظام آموزش عالی معرفی کند که می‌دانند چگونه باید نیازهای معیشتی خود را تامین کنند که کمترین خسران غیر قابل جبران بر زیست بوم‌شان وارد شود.
آرمان مدارس سبز؛ پرورش نسلی است که هم از حقوق محیط زیستی خویش آگاه باشند و هم بدانند که به عنوان یک انسان یا جانداری خردمند، چه بایدها و نبایدهایی در برابر زیست بوم و حفظ موهبت‌های طبیعی‌اش بر عهده دارند. این نسل اخلاق‌مدار و برخوردار از سواد زیست محیطی بوده و خواهند توانست بهترین شیوه تعامل با محیط زیست سرزمینشان با توجه به تنوع اقلیمی و به تفکیک گونه زیستی و فرهنگی موجود در ۳۱ استان کشور دست یازند.
باید بپذیریم جریان پس رونده‌ای که اینک تمامی کارمایه‌ها را در حوزه‌های گوناگون حیات یک ملت در فلات ایران به چالش گرفته است و پیوسته به رشد قارچ گونه و سرطانی خود ادامه می‌دهد، ناشی از نبود شناخت کافی و به دنبال آن انتخاب نقشه راه نامتناسب با توانمندی‌های بوم شناختی ایران زمین است. خشک شدن تالاب‌ها و دریاچه‌های کشور، آلودگی نگران کننده هوا، افت اندوخته‌های آب و خاک کشور، نشست زمین و نابودی جنگل‌ها و درختان و مرگ و میرهای ناشی از بلاهای طبیعی همه و همه ثابت می‌کند که کارنامه نظام آموزشی ما در تربیت ایرانیانی وفادار به رعایت موازین و آموزه‌های محیط زیستی متأسفانه شایسته دریافت نمره قبولی نیست.
از این رو عزمی که در بالاترین سطح بین مدیران ارشد دو نهاد متولی محیط زیست و آموزش و پرورش کشور وجود دارد مبنی بر تأسیس مدارس (جم) در کشور در معرفی کودکان و نوجوانانی که برخوردار از سواد و اخلاق محیط زیستی باشند به جامعه، ستودنی بوده که امید است برای حسن اجرای این آرمان بزرگ و سبز، هرچه سریع‌تر و دقیق‌تر گام‌های عملی برداشته شود.

* مرضیه مظاهری، آموزگار

پیام تاریخ، تمدن و فرهنگ مادستان
The Message Of Madestan's History & Civilization & Culture
روزنامه همدان پیام
۶
یکشنبه ● ۲۸ شهریورماه ۱۳۹۵ ● شماره ۲۷۳۵
اقتصاد
eghtesad@hamedanpayam.com

صادرکنندگان مواد لبنی بسته تشویقی می‌گیرند

دولت ۲۰۰ میلیارد تومان یارانه به صورت بسته مشوق صادراتی به فعالان و تجار این عرصه اختصاص داده است.
معاون امور تولیدات دامی وزارت جهاد کشاورزی به تسنیم گفت: دولت ۲۰۰ میلیارد تومان یارانه به صورت بسته مشوق صادراتی به فعالان و تجار این عرصه اختصاص داده است.
بر اساس این گزارش ۲۵ درصد از بسته مشوق صادراتی برای حمایت از تولیدکننده دراختیار سازمان مرکزی تعاون روستایی قرار می گیرد و بقیه به تجار و کارخانه های لبنی اختصاص می یابد.
به تازگی روسیه درخواست های جدیدی برای محصولات لبنی ایران ارسال کرده است و در پی آن معاون بازرگانی وزارت جهاد کشاورزی و رئیس سازمان تعاون روستایی با هیات تجاری مرتبط عازم روسیه شدند.
در روسیه بازار بزرگی برای محصولات لبنی ایرانی وجود دارد و به زودی اخبار خوبی در زمینه صادرات محصولات لبنی به این کشور خواهیم داشت.
در ۵ ماه اول امسال بیش از ۲۹۸ هزار تن محصولات لبنی به روسیه و دیگر کشورهای منطقه صادر شد و زمینه صادرات محموله هزار تنی شیرخشک و انواع پنیر نیز فراهم می شود تا از این پس محصولات به صورت انبوه صادر شود.
سال زراعی ۹۵-۹۴ بیش از ۹ میلیون تن شیر تولید شد و پیش بینی می شود در سال زراعی جدید ۹ میلیون و ۶۰۰ هزار تن شیر تولید شود.
برای سال زراعی ۹۶-۹۵ (اول مهرماه) میزان صادرات حداقل ۶۰۰ هزار تنی پیش بینی شده است.

نگاه

کاهش قیمت‌ها در دولت یازدهم چگونه رقم خورد؟

مهر ماه سال ۹۲ تورم بالای ۴۰ درصد تجربه می‌شد، پس از گذشت یک سال به زیر ۲۰ درصد رسید.اتخاذ سیاست‌های انضباط پولی از طریق کنترل رشد پایه پولی و تقویت نقش ضریب فزاینده پولی در رشد نقدینگی و ایجاد ثبات در بازار ارز گام‌های بزرگی بود که دولت یازدهم برداشت.
به گزارش خبرآنلاین، در سال‌های طولانی متوسط رشد قیمت شاخص قیمت مصرف‌کننده در هر فصل نسبت به فصل ماقبل خود ٤ درصد بوده است.
این در حالی است که در سال‌های ۹۲-۱۳۹۰ تورم فصلی بسیار بالاتر از روند بلندمدت خود قرار گرفته بود ولی پس از آغاز به کار دولت یازدهم، شاهد کاهش روند فصلی تورم هستیم تا حدی که در سال ۱۳۹۳ سطح تورم از متوسط بلندمدت خود (متوسط ۲۰ سال منتهی به ۱۳۹٤) پایین‌تر آمده و در ٦ ماه منتهی به اسفند ماه ۱۳۹٤ به زیر ۲ درصد رسید.
با مقایسه روند بلندمدت ماهانه تورم مشخص می‌شود که وضعیت نیمه نخست ۱۳۹۲ و یک سال منتهی به اردیبهشت ماه ۱۳۹۵ تا چه حد با یکدیگر اختلاف دارد. تورم ماهانه در یک سال منتهی به اردیبهشت ماه سال ۱۳۹۵ نه تنها از میانگین رشد ماهانه بلندمدت کمتر شده بلکه در مواردی به قدری پایین آمد که در ۲ ماه حتی شاهد کاهش سطح قیمت‌ها (تورم ماهانه منفی) بودیم.
در خرداد ماه ۱۳۹۲، شاهد رشد قیمت حدود ٤٥ درصد در قیمت‌ها بودیم ولی با آغاز روند نزولی با گذشت یک سال تورم نقطه به نقطه به حدود ١٤ درصد می‌رسد و در حدود یک سال در تقریباً در همین حد باقی می‌ماند ولی پس از خرداد ماه ۱۳۹٤، مجدداً شاهد روند نزولی دیگری هستیم به گونه‌ای که در آذر ماه سالجاری برای نخستین بار شاهد تورم تک رقمی هستیم که تداوم آن سبب شده تورم نقطه به نقطه در اردیبهشت ماه سال ۱۳۹۵ به ۷/۳ درصد برسد.
در مهر ماه سال ۹۲ تورم بالای ٤٠ درصد تجربه می‌شد پس از گذشت یک سال به زیر ۲۰ درصد رسید و پس از آن به مدت یک سال دیگر تورم در حد ۱۵ درصد تثبیت می‌شود ولی از نیمه دوم سال ۱۳۹٤ شاهد روند نزولی دیگری هستیم به نحوی که در اردیبهشت ماه سال ۱۳۹۵، تورم سالانه به ۱۰/٤ درصد کاهش یافته و در خرداد ماه برای نخستین بار در چند سال گذشته شاهد تورم تک رقمی (۹/۵ درصد) شدیم.
در شهریور ماه سال ۱۳۹۲ تورم بالای ٤٦ درصد تجربه شد پس از گذشت یک سال به ۲۰ درصد می‌رسد و با گذشت یک سال دیگر در شهریور ماه ۱۳۹٤ به زیر ۱۰ درصد نزول می‌کند. روند نزولی تورم در شاخص تولیدکننده همچنان ادامه می‌یابد تا این که در اسفند ماه سال ۱۳۹٤، تورم به زیر ۵ درصد می‌رسد و روند نزولی آن در سال ۱۳۹۵ همچنان ادامه دارد.
از اقدامات مهم دولت برای کاهش نرخ تورم می‌توان به اتخاذ سیاست‌های انضباط پولی از طریق کنترل رشد پایه پولی و تقویت نقش ضریب فزاینده پولی در رشد نقدینگی و ایجاد ثبات در بازار ارز اشاره کرد.

محصولات گلخانه‌ای مشکل فروش دارند

توسعه کشت گلخانه‌ای می‌تواند اهداف بزرگی چون کاهش سطح زیر کشت و مصرف آب را محقق کرده و میزان تولید را افزایش دهد.
وقتی افت آب‌های زیرزمینی، زنگ خطر را به صدا درآورد و همگان را درباره آینده زمین بدون آب هوشیار کرد، راهکارهای بسیاری برای کاهش مصرف آب به ویژه در بخش کشاورزی که با تولید غذا در ارتباط است، مطرح شد. در این شرایط این نتیجه به دست آمد که تنها باید راهکارهایی ارائه داد که مصرف آب را کاهش و میزان تولیدات را افزایش دهیم تا بتوانیم امنیت غذایی جامعه را تأمین کنیم.
در همین راستا احداث گلخانه‌ها و تولید محصولاتی در این فضاها که هم سطح زیر کشت و مصرف آب را کاهش داده و هم باعث افزایش تولید نیز شده است، مطرح شد. در کنار این امتیازات، محصولات گلخانه‌ای به خاطر وضعیت و نوع تولید، محصولات مناسبی برای صادرات و ارزآوری برای کشور نیز تولید می‌کنند که در ارتقای جایگاه اقتصادی کشور و استان نقش مهمی ایفا می‌کند.

کیفیت تولیدات گلخانه‌ای بیشتر از کشت سنتی

یک گلخانه‌دار همدانی درباره مشکلات این نوع کشت گفت: فرقی بین تولید محصولات گلخانه‌ای با سایر محصولات وجود ندارد، چون همان خاک و کودی که در بیرون از گلخانه استفاده می‌شود، در داخل فضای گلخانه‌ای نیز برای تولید محصولات به کار گرفته می‌شود.
علی میرزایی افزود: تولیدات گلخانه‌ای به طور کامل طبیعی است و گاهی اوقات ممکن است در اثر اشتباهات انسانی اخلالی در تولیدات نهایی ایجاد شود.
وی با بیان اینکه کیفیت و زیبایی محصولات گلخانه‌ای از محصولات کشت شده در فضای بیرون بهتر است، ادامه داد: دمای شب و روز برای محصولات گلخانه‌ای یکسان است، اما برای محصولات کشت شده در فضای بیرون تفاوت دمای بسیاری در شب و روز وجود دارد.
این تولیدکننده سبزی و صیفی‌جات گلخانه‌ها با اشاره به اینکه نوسان دمای هوا شکل ظاهری و تناژ تولید محصول را کاهش می‌دهد، ادامه داد: حجم یکسان محصولات گلخانه‌ای به نوع بذر و مسائل ژنتیکی آنها بازمی‌گردد.
وی با بیان اینکه قیمت بذر گلخانه‌ای با بذر معمولی متفاوت است، بیان کرد: گلخانه‌هایی که محصولات ارگانیک تولید کند، زیاد نیستند.
میرزایی با اشاره به اینکه امروز می‌دانیم که باید به چه مقدار سم و کود استفاده کنیم، گفت: تجربه به ما آموخته است که باید به چه اندازه سم و کود مصرف کنیم که ضمن کاهش قیمت تمام شده، محصولات از آزمایشات سربلند بیرون بیایند.

صادرات محصولات گلخانه‌ای به صورت غیرمستقیم

وی با بیان اینکه بیشتر محصولات ما به طور غیرمستقیم صادر می‌شود، به فارس گفت: در همدان هیچکس به دنبال تجمیع بار محصولات و صادرات آن نیست.
میرزایی بیان کرد: گلخانه‌ها بنا به رطوبتی که دارند بیماری‌های خاصی را به دنبال دارد اما اگر اقدامات لازم را در زمان مناسب انجام دهیم، بیماری به سراغ بوته‌ها نمی‌آید.
وی با بیان اینکه برخی از بیماری‌هایی که در فضای باز هستند، در گلخانه یافت نمی‌شوند، ادامه داد: اگر اقدامات لازم را به موقع انجام دهیم، محصولات و بوته‌ها دچار بیماری نمی‌شوند که در نهایت گلخانه‌دار مجبور به استفاده از سم و کود شود یا با کاهش تناژ تولید مواجه شود.

خلأ حمایت دولت از فروش محصولات تولیدی

میرزایی با اشاره به اینکه برای راه‌اندازی گلخانه از تسهیلات بانکی از محل اعتبارات جهاد کشاورزی استفاده کردیم، بیان کرد: برای راه‌اندازی گلخانه دولت حمایت‌های خوبی می‌کند اما برای فروش محصولات حمایت لازم صورت نمی‌گیرد.
این گلخانه‌دار با بیان اینکه فروش محصولات به بازار بستگی دارد، گفت: اگر محصول تولید شده کم باشد، قیمت افزایش خواهد یافت و اگر تولیدات زیاد باشد قیمت محصولات کاهش می‌یابد.
میرزایی گفت: در سالجاری کشت خیار با مشکل فروش مواجه شد، به همین دلیل مجبور شدیم خیاری که کیلویی ۹۵۰ تومان تمام شده را به قیمت ٤٠٠ تا ٦٠٠ تومان عرضه کردیم.
وی با بیان اینکه کشت فلفل دلمه‌ای، بادمجان و محصولات متنوعی در گلخانه‌ها امکان‌پذیر است، افزود: کشت گوجه زیتونی و فلفل دلمه‌ای به شرط صادرات محصولات مقرون به صرفه است اما نمی‌توانیم آنها را در داخل بفروشیم.
میرزایی با اشاره به اینکه قیمت تمام شده تولیدات گلخانه‌ای بیشتر از سایر محصولات است، بیان کرد: تأسیسات و سیستم گرمایشی که در نظر گرفته شده، هزینه‌بر بوده و بر قیمت تمام شده تولید اثر می‌گذارد.

گلخانه‌ها مصرف آب را کاهش می‌دهد

مدیر باغبانی سازمان جهاد کشاورزی استان همدان هم با بیان اینکه کشت گلخانه‌ای یکی از راهکارهای مقابله با کم‌آبی است، گفت: با تولید محصولات گلخانه‌ای مصرف آب در واحد سطح ۱۰ درصد کاهش می‌یابد.
حجت‌ا... شهبازی با بیان اینکه کشت گلخانه‌ای پاسخی به محدودیت آب و خاکی و شرایط اقلیمی است، افزود: در گذشته تنها برخی از محصولات در فصول خاصی تولید می‌شد اما به لطف گلخانه‌ها می‌توان محصولات را در تمام طول سال در سبد خانوارها نگاه داشت.
وی گفت: گلخانه‌ها باعث افزایش میزان اشتغال نیز می‌شود، به طوری که به ازای هر ۳ هکتار زمین کشاورزی در فضای باز یک اشتغال به وجود می‌آید، در صورتی که به ازای ۳ هکتار کشت گلخانه‌ای ۳٦ نفر به صورت مستقیم مشغول به کار شده و حداقل همین تعداد شغل به صورت غیر مستقیم ایجاد می‌شود.
مدیر باغبانی جهاد کشاورزی استان همدان با اشاره به اینکه نیروی کار در کشت فضای باز حداکثر ٦ تا ۷ ماه در طول سال مشغول به کار است، ادامه داد: در کشت گلخانه‌ای برای نیروی کار ۱۲ ماه سال، ۷ روز هفته و ٢٤ ساعت روز کار وجود دارد.
وی با بیان اینکه کیفیت محصولات در کشت‌های گلخانه‌ای، در حد مطلوبی است، بیان کرد: محصولات در گلخانه‌ها در یک محیط ایزوله پرورش می‌یابند، بنابراین ارتباط کمتری با محیط اطراف پیدا می‌کنند و شرایط تولید محصولات ارگانیک فراهم می‌شود.
شهبازی با اشاره به اینکه احداث گلخانه‌ها در استان از سال ۸۱ آغاز شده است، گفت: در حال حاضر گوجه‌فرنگی و فلفل دلمه‌ای رنگی به استان‌های دیگر و توسط واسطه‌ها به خارج از کشور صادر می‌شود.
وی با تأکید بر اینکه در داخل استان به صورت مستقیم تاجر برای صادرات محصولات تولیدی گلخانه‌ها وجود ندارد، بیان کرد: بدون تردید اگر دست واسطه از فروش و صادرات محصولات گلخانه‌ای کوتاه شود، سود بیشتری نصیب تولیدکنندگان واقعی خواهد شد.
مدیر باغبانی جهاد کشاورزی همدان با اشاره به اینکه پیش از آغاز فصل سرد متصدیان گلخانه در پوشش گلخانه بازنگری انجام دهند، افزود: پیش از ورود به فصل سرما، سیستم گرمایشی را سرویس و آماده به کار باید کرد.
وی با تأکید بر اینکه باید گلخانه‌داران آمادگی افزودن سیستم گرمایشی را داشته باشند، بیان کرد: اعمال مدیریت صحیح در کشت گلخانه‌ای بسیار حایز اهمیت است زیرا در این نوع کشت مدیریت درجه نخست اهمیت را داراست.
شهبازی با بیان اینکه در بخش گلخانه‌ها دو نوع بیمه محصول و سازه وجود دارد، ادامه داد: اگر گلخانه‌داران در فصل سرما محصولات و سازه خود را بیمه کنند در صورت بروز یک اتفاق غیر منتظره دچار خسارت جبران‌ناپذیری نمی‌شوند.
وی با تأکید بر اینکه در گلخانه‌ها امکان تولید محصولات ارگانیک فراهم است، بیان کرد: از آنجا که محیط گلخانه ایزوله بوده و تولیدات تحت کنترل گلخانه‌دار از لحاظ میزان آبیاری و نوع تغذیه قرار دارند، محصولات سالم تولید می‌شود.
مدیر باغبانی جهاد کشاورزی استان همدان با اشاره به اینکه گلخانه‌داران با توجه به بازار هدف محصولات خود را تولید می‌کنند، گفت: در گلخانه‌ها با حداقل مواد شیمیایی به راحتی قادر به تولید محصولات ارگانیک هستیم.
وی با بیان اینکه در شرایط کنترل شده در گلخانه مواد شیمیایی کمتری برای تولید محصولات استفاده می‌شود، بیان کرد: این نظر که محصولات گلخانه‌ای مواد شیمیایی بیشتر و کیفیت پایین‌تری از تولیدات در فضای باز دارند، مورد تأیید سازمان جهاد کشاورزی نیست.

بازار:

حضور پاویون تخصصی صنایع غذایی استان در نمایشگاه بین‌المللی صنایع غذایی مسکو

پاویون تخصصی صنایع غذایی استان همدان متشکل از ٤ تولیدکننده و صادرکننده مطرح و توانمند استان در نمایشگاه بین‌المللی صنایع غذایی مسکو شرکت کردند.
مدیرعامل شرکت شهرک‌های صنعتی استان همدان با بیان اینکه پاویون تخصصی صنایع غذایی همدان با حمایت شرکت شهرک‌های صنعتی استان در نمایشگاه worldfood moscow شرکت کرد، گفت: به دست آوردن هر چه بیشتر بازارهای صادراتی در کشور روسیه و افزایش صادرات کالاهای تولیدی استان از جمله اهداف حضور در این نمایشگاه بود.
به گزارش روابط عمومی شرکت شهرک‌های صنعتی استان، کیوان گردان با بیان اینکه یکی دیگری از اهداف حضور در این نمایشگاه یافتن شریک‌های تجاری معتبر در کشورهای منطقه است، افزود: از همین رو ٤ واحد برتر استان همدان در حوزه صنایع غذایی به این نمایشگاه اعزام شدند تا بتوانند توانمندی‌های خود را در یک نمایشگاه بین‌المللی به خوبی نشان دهند.
وی با بیان اینکه واحدهای اعزام شده در حوزه تولید و بسته‌بندی کشمش، انواع ترشیجات و شوریجات و صنایع بسته‌بندی میوه و محصولات کشاورزی، فعالیت می‌کنند، گفت: فعالان صنایع غذایی سراسر جهان از نمایشگاه worldfood moscow بازدید می‌کنند.
گردان با بیان اینکه این نمایشگاه فرصت مطلوبی برای معرفی استان به بازارهای جهانی به ویژه روسیه و کشورهای منطقه است، ابراز امیدواری کرد: تولیدکنندگان استان همدان از این فرصت به نحو مطلوبی برای معرفی محصولات و توانمندی‌های خود به بازارهای بین‌المللی صنایع غذایی استفاده کنند.

آگهی مناقصه عمومی
نوبت دوم
شهرداری قهاوند در نظر دارد نسبت به خرید، حمل و پخش آسفالت مورد نیاز معابر شهر (حدود ۳۰۰۰ تن) از طریق مناقصه اقدام نماید، لذا کلیه شرکت‌های واجد شرایط از تاریخ انتشار آگهی به مدت ۱۰ روز فرصت دارند دریافت فرم و اسناد مناقصه به دبیرخانه شهرداری مراجعه نمایند.
آدرس: قهاوند، خیابان شهید صیاد شیرازی
تلفن تماس:
۰۸۱ کد ۳۸۴۶۲۵۳۵-۳۸۴۶۲۴۶۷
شهرداری قهاوند

آگهی مزایده اموال منقول نوبت اول
به موجب دادنامه شماره ۹۴/۳۰۰۸۲۸ صادره در پرونده کلاسه ۳/۹۴۰۴۱۱ شعبه سوم دادگاه عمومی شهرستان ملایر موضوع پرونده اجرایی کلاسه ۹۴۰۳۶۰ این اجرا محکوم علیهم آقایان محمد و فرشید شهرتین زهره‌وند محکوم‌اند به پرداخت مبلغ تقریبی ۱۱۵،۰۰۰،۰۰۰ ریال در حق محکوم له قاسم تاجوک، لذا بنا به درخواست وکیل محکوم له به منظور استیفاء محکوم به و هزینه اجرایی خودرویی در این اجرا توسط کارشناس رسمی دادگستری به شرح زیر توصیف و ارزیابی شده و مقرر است از ساعت ۱۰ الی ۱۱ صبح مورخ ۱۳۹۵/۷/۲۸ در محل شعبه سوم دادگستری ملایر از طریق مزایده به فروش برسد. مزایده از قیمت پایه کارشناسی شروع و به هر شخص حقیقی و یا حقوقی که بالاترین قیمت را پیشنهاد دهد فروخته خواهد شد. و پس از انجام مراحل قانونی و صدور دستور تملیک از سوی دادگاه مربوطه مورد مزایده به نام خریدار منتقل خواهد شد. در صورت اعتراض از ناحیه اشخاص ذینفع ظرف یک هفته از تاریخ مزایده نسبت به نحوه انجام مزایده تا رسیدگی به اعتراض از سوی دادگاه مورد مزایده به خریدار تحویل نخواهد شد. وجه مزایده به صورت کامل در روز مزایده اخذ می‌گردد. ضمناً متقاضیان به شرکت در مزایده می‌توانند در مدت ۵ روز قبل از مزایده با هماهنگی این اجرا از مال مورد مزایده بازدید نمایند اموال مورد مزایده و بهای آن طبق نظر کارشناس به شرح ذیل می‌باشد:
مورد مزایده: یک دستگاه خودرو وانت نیسان به شماره انتظامی ۲۸-۶۸۸ج۹۱، آبی‌رنگ، مدل ۱۳۷۱، تقریباً مستهلک، دور تا دور دارای رنگ و از ناحیه سقف بتانه، دارای لاستیک‌های ۵۰٪ کارکرد، بیمه نامه در شهریور ماه ۹۵ به پایان می‌رسد. شماره موتور و شاسی مطابق ولی پلاکت مشخصات جا به جا شده و چنین به نظر می‌رسد که اتاق خودرو به علت تصادفات یا واژگونی تعویض گردیده (که هزینه اخذ مجوز اتاق در برآورد قیمت لحاظ می‌گردد). توضیح اینکه مالک بدون مجوز اقدام به نصب دستگاه کمپرسور اتاق بار عقب و تغییر کاربری نموده که در صورت فروش خودرو مالک جدید ناچار به برگرداندن وسیله نقلیه به حالت اولیه است (سیستم کمپرسور در ارزیابی قیمت لحاظ نشده است)، که با توجه به جمیع جهات ارزش خودرو بر اساس قیمت کارشناسی ۷۲،۰۰۰،۰۰۰ ریال (معادل هفت میلیون و دویست هزار تومان) برآورد می‌گردد.(م‌الف ۳۰۸)
مدیر اجرای شعبه سوم دادگاه حقوقی ملایر
مهران نوبخت

هیأت موضوع قانون تعیین تکلیف وضعیت ثبتی اراضی و ساختمان‌های فاقد سند رسمی
آگهی موضوع ماده ۳ قانون و ماده ۱۳ آیین‌نامه قانون تعیین تکلیف وضعیت ثبتی اراضی و ساختمان‌های فاقد سند رسمی
برابر رأی شماره ۱۳۹۵۶۰۳۲۶۰۰۵۰۰۰۴۹۰ مورخ ۱۳۹۵/۴/۲۸ هیأت اول موضوع قانون تعیین تکلیف وضعیت ثبتی اراضی و ساختمان‌های فاقد سند رسمی مستقر در واحد ثبتی حوزه ثبت ملک نهاوند تصرفات مالکانه و بلامعارض متقاضی اقدس یوسفوند فرزند حسن به شماره شناسنامه ۲۴۸۷۴ و شماره ملی ۳۹۶۰۲۴۸۹۲۱ صادره از نهاوند در یک ششدانگ یک باب بنای احداثی به مساحت ۸/۱۰ مترمربع قسمتی از پلاک ۲۱۳ فرعی از ۳۸۷۱ اصلی بخش یک ثبت نهاوند جهت الحاق به پلاک ۱۴۰۷ فرعی از ۳۸۷۱ اصلی بخش یک ثبت واقع در بخش یک ثبت نهاوند خریداری با واسطه از مالک رسمی حسن فریادرس تصرفات مالکانه متقاضی نسبت به مورد تقاضا محرز گردیده است. لذا به منظور اطلاع عموم مراتب در دو نوبت به فاصله ۱۵ روز آگهی می‌شود، در صورتی که اشخاص نسبت به صدور سند مالکیت متقاضی اعتراضی داشته باشند می‌توانند از تاریخ انتشار اولین آگهی به مدت دو ماه اعتراض خود را به این اداره تسلیم و پس از اخذ رسید، ظرف مدت یک ماه از تاریخ تسلیم اعتراض، دادخواست خود را به مراجع قضایی تقدیم نمایند. بدیهی است در صورت انقضای مدت مذکور و عدم وصول اعتراض طبق مقررات سند مالکیت صادر خواهد شد.(م الف ۱۰۴۶)
تاریخ انتشار نوبت اول: ۹۵/۶/۱۳
تاریخ انتشار نوبت دوم: ۹۵/۶/۲۸
محمدعلی جلیلوند- رئیس ثبت اسناد و املاک نهاوند

هیأت موضوع قانون تعیین تکلیف وضعیت ثبتی اراضی و ساختمان‌های فاقد سند رسمی
آگهی موضوع ماده ۳ قانون و ماده ۱۳ آیین‌نامه قانون تعیین تکلیف وضعیت ثبتی اراضی و ساختمان‌های فاقد سند رسمی
برابر رأی شماره ۱۳۹۵/۳۴۴ مورخ ۱۳۹۵/۲/۱۳هیأت اول موضوع قانون تعیین تکلیف وضعیت ثبتی اراضی و ساختمان‌های فاقد سند رسمی مستقر در واحد ثبتی حوزه ثبت ملک اسدآباد تصرفات مالکانه و بلامعارض متقاضی آقای منصور قاسمی فرزند مراد به شماره شناسنامه ۴۳۴ صادره از اسدآباد در ششدانگ یک باب خانه به مساحت ۸۵/۷۵ مترمربع در قسمتی از پلاک ۶۶ اصلی واقع در خیابان آیت‌اله کاشانی کوی شهیدبابایی خریداری باواسطه از مالک رسمی آقای علی قنبر توکلی محرز گردیده است. لذا به منظور اطلاع عموم مراتب در دو نوبت به فاصله ۱۵ روز آگهی می‌شود، در صورتی که اشخاص نسبت به صدور سند مالکیت متقاضی اعتراضی داشته باشند می‌توانند از تاریخ انتشار اولین آگهی به مدت دو ماه اعتراض خود را به این اداره تسلیم و پس از اخذ رسید، ظرف مدت یک ماه از تاریخ تسلیم اعتراض، دادخواست خود را به مراجع قضایی تقدیم نمایند. بدیهی است در صورت انقضای مدت مذکور و عدم وصول اعتراض طبق مقررات سند مالکیت صادر خواهد شد.(م‌الف ۸۰۱)
تاریخ انتشار نوبت اول: ۹۵/۶/۱۳
تاریخ انتشار نوبت دوم: ۹۵/۶/۲۸
کامران متقی – کفیل ثبت اسناد و املاک اسدآباد

نوبت دوم
آگهی مزایده
شهرداری قهاوند در اجرای مصوبه‌های شماره ۱۷/۵ مورخ ۱۳۹۵/۱/۲۰ و ۹۹/۵ مورخ ۱۳۹۵/۴/۱۲ شورای محترم شهر در نظر دارد نسبت به فروش ۱۸ قطعه از زمین‌های مسکونی و تجاری خود واقع در نقاط مختلف شهر قهاوند از طریق مزایده اقدام نماید. متقاضیان از تاریخ انتشار آگهی در روزنامه ده روز فرصت دارند جهت کسب اطلاع از زمین‌های مورد نظر و اخذ اسناد شرکت در مزایده به دبیرخانه شهرداری مراجعه نمایند.
شرایط مزایده:
۱-کلیه اشخاص حقیقی و حقوقی می توانند در مزایده شرکت نمایند.
۲-متقاضیان بایستی معادل ۵ درصد از قیمت کل زمین مورد تقاضا را منطبق با قیمت پایه زمین به حساب جاری ۰۱۰۵۷۶۹۷۸۱۰۰۳ به نام شهرداری قهاوند نزد بانک ملی به عنوان سپرده شرکت در مزایده واریز و فیش آن را منضم به پیشنهاد مربوطه تحویل نمایند.
۳-به پیشنهادات فاقد سپرده شرکت در مزایده ترتیب اثر داده نخواهد شد.
۴-شهرداری در رد یا قبول یک یا کلیه پیشنهادات مختار است.
۵-هر گاه نفر اول برنده مزایده از عقد قرارداد خودداری نماید وجه واریزی وی به نفع شهرداری ضبط و با نفر دوم و سوم و... به همین نحو عمل خواهد شد.
۶-پرداخت کیله هزینه‌های آگهی به عهده برنده مزایده خواهد بود.
۷-قیمت پایه مزایده برای هر مترمربع از زمین‌های مشمول این مزایده و نیز موقعیت جغرافیایی و مساحت هر قطعه از زمین‌های مورد نظر در تابلو اعلانات و سایت شهرداری موجود می‌باشد.
آدرس: قهاوند، خیابان شهید صیاد شیرازی، شهرداری قهاوند
تلفن تماس: ۰۸۱ کد ۳۸۴۶۲۵۳۵-۳۸۴۶۲۴۶۷
شهرداری قهاوند

آگهی موضوع ماده ۳ قانون و ماده ۱۳ آیین‌نامه قانون تعیین تکلیف وضعیت ثبتی اراضی و ساختمان‌های فاقد سند رسمی
برابر رأی شماره ۱۳۹۴۶۰۳۲۶۰۰۷۰۰۰۴۴۸ مورخه ۱۳۹۴/۲/۳۰ هیأت موضوع قانون تعیین تکلیف وضعیت ثبتی اراضی و ساختمان‌های فاقد سند رسمی مستقر در واحد ثبتی حوزه ثبت ملک بهار تصرفات مالکانه و بلامعارض متقاضی خانم سیما علی‌پناهی فرزند عباس به شماره شناسنامه ۱۶۰۱۶ صادره از بهار در اعیانی شش دانگ یک باب خانه به مساحت ۱۵۲/۱۱ مترمربع قسمتی از پلاک ۳۸۹۰ فرعی از ۱۳۹ اصلی واقع در بهار بخش چهار همدان خریداری مع‌الواسطه از مالک رسمی آقای صفرعلی حاجیلوئی محرز گردیده است. لذا به منظور اطلاع عموم مراتب در دو نوبت به فاصله ۱۵ روز آگهی می‌شود، در صورتی که اشخاص نسبت به صدور سند مالکیت متقاضی اعتراضی داشته باشند می‌توانند از تاریخ انتشار اولین آگهی به مدت دو ماه اعتراض خود را به این اداره تسلیم و پس از اخذ رسید، ظرف مدت یک ماه از تاریخ تسلیم اعتراض، دادخواست خود را به مراجع قضایی تقدیم نمایند. بدیهی است در صورت انقضای مدت مذکور و عدم وصول اعتراض طبق مقررات سند مالکیت صادر خواهد شد. (م الف ۴۸۲)
تاریخ انتشار نوبت اول: ۱۳۹۵/۰۶/۱۳
تاریخ انتشار نوبت دوم: ۱۳۹۵/۶/۲۸
هادی یونسی‌عطوف، رئیس ثبت اسناد و املاک بهار

آگهی حصر وراثت
خانم ثریا احمدزاده کندی دارای شماره شناسنامه ۶۶۱۳۱ به شرح دادخواست به کلاسه۱۱۸/۹۵۰۳۱۲/۹۵ح از این حوزه درخواست گواهی حصر وراثت نموده و چنین توضیح داده که شادروان فاطمه کرمی به شماره شناسنامه ۱۰۹ در تاریخ ۱۳۹۵/۲/۲۸در اقامتگاه دائمی خود بدرود زندگی گفته ورثه آن مرحوم منحصر است به: ۱- ثریا احمدزاده کندی به شماره شناسنامه ۶۶۱۳۱ صادره از تهران متولد ۱۳۴۴ فرزند متوفیه ۲-منصوره احمدزاده کندی به شماره شناسنامه ۱۸۰۹ صادره از تهران متولد ۱۳۳۶ فرزند متوفیه ۳-محمدرضا احمدزاده کندی به شماره شناسنامه ۱۳۴۶۴ صادره از تهران متولد ۱۳۴۱ فرزند متوفیه ۴-معصومه احمدزاده کندی به شماره شناسنامه ۵۵۳۲ صادره از تهران متولد ۱۳۳۴ فرزند متوفیه ۵-علیرضا احمدزاده به شماره شناسنامه ۷۶۵ صادره از تهران متولد ۱۳۳۹ فرزند متوفیه ۶-حمیدرضا احمدزاده کندی به شماره شناسنامه ۳۷۵۲ صادره از تهران متولد ۱۳۴۷ فرزند متوفیه ۷-مجید احمدزاده کندی به شماره شناسنامه ۱۵۷ صادره از تهران متولد ۱۳۵۱ فرزند متوفیه ۸-مریم احمدزاده گنبدی به شماره شناسنامه ۲۰۴۳ صادره از تهران متولد ۱۳۵۲ فرزند متوفیه اینک با انجام تشریفات مقدماتی درخواست مزبور را در یک نوبت آگهی می‌نماید تا هر کسی اعتراضی دارد و یا وصیتنامه از متوفی نزد او باشد از تاریخ نشر نخستین آگهی ظرف یک ماه تقدیم دارد والا گواهی صادر خواهد شد. (م‌الف ۲۹۹۹)
قاضی حوزه ۱۱۸ شورای حل اختلاف همدان

آگهی حصر وراثت
آقای علی شیرافکن دارای شماره شناسنامه ۱۰۰۹ به شرح دادخواست به کلاسه ۱۱۸/۹۵۰۴۱۴/۹۵ح از این حوزه درخواست گواهی حصر وراثت نموده و چنین توضیح داده که شادروان جلال شیرافکن به شماره شناسنامه ۸۷۴۱۳ در تاریخ ۱۳۹۵/۶/۱۸ در اقامتگاه دائمی خود بدرود زندگی گفته ورثه آن مرحوم منحصر است به: ۱-فاطمه کاظمی به شماره شناسنامه۵۰۱ صادره از همدان متولد ۱۳۲۵ همسر متوفی ۲-علی شیرافکن به شماره شناسنامه ۱۰۰۹ صادره از همدان متولد۱۳۶۳ فرزند متوفی ۳-فرشید شیرافکن به شماره شناسنامه ۵۸۵ صادره از همدان متولد۱۳۵۱ فرزند متوفی ۴-طناز شیرافکن به شماره شناسنامه ۲۴۳ صادره از همدان متولد۱۳۵۰ فرزند متوفی ۵-طلیعه شیرافکن به شماره شناسنامه ۱۳۷۹ صادره از همدان متولد۱۳۵۹ فرزند متوفی ۶-مریم شیرافکن به شماره شناسنامه ۹ صادره از همدان متولد۱۳۶۲ فرزند متوفی اینک با انجام تشریفات مقدماتی درخواست مزبور را در یک نوبت آگهی می‌نماید تا هر کسی اعتراضی دارد و یا وصیتنامه از متوفی نزد او باشد از تاریخ نشر نخستین آگهی ظرف یک ماه تقدیم دارد والا گواهی صادر خواهد شد. (م‌الف ۳۰۰۴)
قاضی حوزه ۱۱۸ شورای حل اختلاف همدان

آگهی حصر وراثت
آقای حسن خشنودیان به شماره شناسنامه ۱۵۰۱ به استناد شهادتنامه و گواهی فوت و رونوشت شناسنامه ورثه، درخواستی به شماره ۳۴۲/۹۵ تقدیم این شورا نموده چنین اشعار داشته است که شادروان مجید خشنودیان به شماره شناسنامه ۱۴۳ در تاریخ پنجشنبه ۷ آبان ۱۳۹۴ در گذشته و ورثه وی در هنگام درگذشت عبارتند از: ۱-ناهید مددی‌راد فرزند غلامحسین به شماره شناسنامه ۳۸۶۰۲۱۲۹۱۵ همسر متوفی ۲-اعظم جوادی‌جامع فرزند محمداسمعیل به شماره شناسنامه ۲۰۵۷ مادر متوفی ۳- حسن خشنودیان فرزند عباسعلی به شماره شناسنامه ۱۵۰۱ پدر متوفی ۳- نیلا خشنودیان فرزند مجید شماره شناسنامه ۳۸۶۲۶۷۳۷۰۷ فرزند اینک با انجام تشریفات مقدماتی درخواست مزبور را در یک نوبت آگهی می‌نماید تا هر کسی اعتراضی دارد و یا وصیتنامه از متوفی نزد او باشد از تاریخ نشر نخستین آگهی ظرف یک ماه تقدیم دارد والا گواهی صادر خواهد شد. (م‌الف ۶۰۰)
رئیس حوزه شماره ۱۱۱ شورای حل اختلاف بهار

پیام تاریخ، تمدن و فرهنگ مادستان
The Message Of Madestan's History & Civilization & Culture
روزنامه همدان پیام
۷
یکشنبه ● ۲۸ شهریورماه ۱۳۹۵ ● شماره ۲۷۳۵
ورزشی
varzesh@hamedanpayam.com

شکل‌گیری مقطعی تیم‌های پایه در موفقیت فوتبال نتیجه‌بخش نیست

مربی تیم منتخب فوتبال همدان در فستیوال ملی زیر ۱۲ سال گفت: شکل‌گیری مقطعی و موقت تیم‌های پایه به ویژه زیر ۱۲ سال در موفقیت فوتبال همدان نتیجه‌بخش نیست.
به گزارش همدان فوتبال، کورش قپانوری بیان کرد: هم اکنون فستیوال فوتبال پایه کشور تنها در رده سنی زیر ۱۲ سال برگزار می‌شود که به لحاظ سنی حساس‌ترین زمان در شکل‌گیری و پیشرفت یک فوتبالیست محسوب می‌شود.
وی گفت: شکل‌دهی مقطعی تیم زیر ۱۲ سال مشکلی را حل نمی‌کند و برای پیشرفت و تجربه‌اندوزی این بازیکنان مستعد باید دوره‌های آموزشی و تمرینی مستمر و پایدار در طول سال انجام شود.
قپانوری با اشاره به بالا بودن سطح کیفی فستیوال زیر ۱۲ ساله‌های کشور در رامسر بیان کرد: تیم‌های قدرتمند این رقابت‌ها به لحاظ فنی چیزی بیشتر از تیم همدان نداشتند اما از نظر امکانات، اردوهای منظم و آمادگی بهتر بودند.
وی گفت: بضاعت فوتبال استان همدان بیش از این نیست و اگر امسال اردوی تمرینی تیم زیر ۱۲ سال همدان قبل از اعزام به فستیوال کشوری منظم و با دوره‌های بیشتری بود به طور حتم با شرایط بهتری در این بازی‌ها شرکت می‌کردیم.
این مربی استعدادیاب نهاوندی بیان کرد: حضور در فستیوال ملی که آزمونه انتخاب بهترین‌های ایران است نیاز به آماده‌سازی بهتر دارد.

حضور تیم کیوکوشین کاراته استان با حمایت "همدان‌پیام" در مسابقات قهرمانی کشور

نوجوانان قهرمانی استان سوم کشور شدند

مسابقات کیوکوشین KWF قهرمانی کشور روز جمعه به میزبانی تهران برگزار شد.
به گزارش خبرنگار ما، تیم همدان با حمایت و اسپانسری روزنامه "همدان‌پیام" در این دوره از مسابقات حاضر شد که دست آخر نونهالان و نوجوانان آینده‌دار استان در این دوره از رقابت‌ها موفق به کسب ۳ عنوان سومی و مدال برنز شدند.

٤ نونهال و ۲ نوجوان همدانی در مسابقات قهرمانی کشور

تیم همدان در مسابقات کیوکوشین KWF قهرمانی کشور که روز جمعه به میزبانی سالن ورزشی شهید معتمدی تهران برگزار شد با ٦ ورزشکار به رقابت با سیار استان‌ها پرداخت. نکته جالب اینکه برخی استان‌ها با نزدیک به ۲۰ یا ۳۰ ورزشکار گام به این رویداد گذاشتند که با این اوصاف می‌توان به عملکرد همدان نمره قبولی داد، چراکه ۵۰ درصد کاروان ٦ نفره همدان موفق به کسب مدال در مسابقات قهرمانی کشور شده است.
در رده سنی نونهالان علی محبوبی فر، محمدحسام مسلمی، سپهر محمدی‌صادق و سید امیر مهدی موسوی ٤ نماینده همدان در این دوره از بازی‌ها بودند.
همچنین امیرحسین جامه‌بزرگ و ابوالفضل دوستی به عنوان ۲ نماینده استان در رده سنی نوجوانان به رقابت با حریفان خود در مسابقات کیوکوشین KWF قهرمانی کشور پرداختند.

۳ نشان برنز، سوغات حضور یکروزه همدان‌پیامی‌ها در تهران

تیم ٦ نفره همدان که برای نخستین بار با حمایت همدان‌پیام گام به مسابقات کیوکوشین KWF قهرمانی کشور گذاشت موفق به کسب ۳ نشان برنز شد. نتیجه‌ای که نوید آینده‌ای درخشان برای این سبک رزمی را می‌دهد.
در رده سنی نونهالان محمدحسام مسلمی در وزن منفی ۳۰ کیلوگرم موفق به کسب عنوان سومی شد. همچنین سید امیر مهدی موسوی در وزن مثبت ٤٥ کیلوگرم نشان برنز این وزن و رده سنی را مال خود کرد.
در رده سنی نوجوانان هم ابوالفضل دوستی در وزن منفی ۳۵ کیلوگرم عنوان سومی را به خود اختصاص داد تا تیم همدان دست پر از پایتخت به شهر خود بازگردد.
نکته جالب اینکه تیم همدان با ٦ شرکت‌کننده موفق به کسب ۳ مدال شد در شرایطی که برخی تیم‌ها که دارای نزدیک به ۲۰ یا ۳۰ شرکت‌کننده اعزامی بودند موفق به کسب ٤ مدال رنگارنگ شدند!
در این دوره از رقابت‌ها که حکم انتخابی تیم ملی را هم داشت و مسابقات آن در رده‌های سنی مختلف برگزار شد، حدود ۳۵۰ ورزشکار شرکت‌کننده از استان های مختلف کشور حضور داشتند.
سیرجان در این دوره از مسابقات عنوان قهرمانی را به خود اختصاص داد، کردستان بر سکوی دوم ایستاد و تیم تهران هم به جایگاه سومی بسنده کرد.

سطح مسابقات بالا بود

سرپرست تیم اعزامی همدان به این دوره از مسابقات در خصوص سطح کیفی این دوره از رقابت‌ها به خبرنگار ما گفت: چون مسابقات حکم انتخابی تیم ملی را داشت تیم‌ها با آمادگی بالا و قدرت زیاد حاضر شده بودند و به شخصه اعتقاد دارم که سطح فنی بازی‌ها بالا بود.
علی‌اصغر عابدی بیان کرد: برخی تیم‌ها پیش از این دوره از مسابقات در رقابت‌هایی دیگر حاضر شده و از آمادگی بیشتری برخوردار بودند. در مجموع مسابقات سطح بالایی داشت و هیچ ورزشکار یا تیمی از پیش بازنده نبود.
وی درخصوص وضعیت این سبک رزمی در همدان گفت: این ورزش را از پایه استارت زدیم و تمام تلاش ما این است که با برنامه‌ریزی و سرمایه‌گذاری در پایه، با توجه به سرمایه‌هایی که در اختیار داریم آینده این سبک را در همدان بیمه کنیم.
مسئول کمیته داوران سبک‌های آزاد هیات کاراته همدان در ادامه بیان کرد: همیشه سعی می‌کنیم اطلاعات خود را به‌روز و کلاس‌های علمی بالا برگزار کنیم تا با سرمایه‌گذاری در این سبک، آینده‌ای درخشان برای ورزش استان رقم بخورد.

تقدیر از همدان‌پیام به پاس حمایت از ورزش

در این دوره از مسابقات از نصرت‌ا... طاقتی‌احسن مدیرمسئول روزنامه همدان‌پیام به دلیل آنچه که حمایت و مساعدت در برگزاری بهتر این دوره از مسابقات عنوان شده است، توسط نماینده‌های فدراسیون جهانی کیوکوشین تقدیر شد.
سرپرستی تیم همدان در این دوره از مسابقات را علی‌اصغر عابدی بر عهده داشت. با اینکه او در این دوره از بازی‌ها به امر قضاوت نیز پرداخت. همچنین دانیال سعیدی به عنوان مربی تیم همدان بود.

کیوکوشین یکی از سبک‌های کاراته غیرکنترلی است. این رشته توسط ماسوتاتسو اویاما، استاد ژاپنی هنرهای رزمی بنیان نهاده شد.
این رشته از عناصر مختلفی نشأت گرفته که از تجربیات اویاما و تکنیک‌های دیگر سبک‌های کاراته به وجود آمده است. کیوکوشین از ۲ لغت کیوکو (بالاترین، نهایت) و شین (حقیقت، روح) ترکیب شده است. این رشته در ابتدا اویاما ریو و اویاما کاراته جوجوتسو نیز نامیده می‌شد. تأکید این سبک روی مبارزه واقعی در فاصله نزدیک و بدون عقب‌نشینی است. در کیوکوشین برای کاستن مقاومت حریف از اصابت ضربات به طور متوالی و با حداکثر قدرت استفاده می‌شود.
فدراسیون جهانی کیوکوشین، فدراسیونی غیر انتفاعی است که بر اساس قوانین دموکراتیک و مطابق با قوانین حقوقی بین‌المللی در تاریخ ۲۰ آگوست ۲۰۱۰ تأسیس شده است. این فدراسیون با سازمان گایس که یکی از معتبرترین سازمان‌های ورزشی و مرتبط با کمیته بین‌المللی المپیک (IOC) است همکاری تنگاتنگی به منظور حضور این رشته در بازی‌های المپیک دارد.
برگزاری تمامی درجات دان و آزمون‌ها در این فدراسیون بر اساس قواعد و اصول منطبق بر آموزه‌های سوسای اویاماست. این فدراسیون هر ساله مسابقات جهانی و بین‌المللی در رده‌های بزرگسالان و جوانان هم در بخش آقایان و هم در بخش بانوان در سراسر جهان برگزار می‌کند.
نمایندگی فدراسیون جهانی کیوکوشین در ایران بر عهده محمد منصوری‌فرد (دان ٦)، دارنده مدال طلای مسابقات جهانی ۱۹۹۹ توکیو ژاپن و مربی تیم ملی سبک‌های آزاد فدراسیون کاراته جمهوری اسلامی ایران است.

پیشخوان

۱ ایران میزبان قهرمانی سلاح‌های بادی آسیا

نهمین دوره رقابت‌های سلاح‌های بادی قهرمانی آسیا به میزبانی ایران برگزار می‌شود.
به گزارش ورزش سه، نهمین دوره رقابت‌های سلاح‌های بادی قهرمانی آسیا به میزبانی ایران برگزار می‌شود.
این رقابت‌ها از تاریخ ۱۳ آذر ماه آغاز می‌شود و شهر تهران میزبان رقابت‌ها خواهد بود.
تاکنون ۱۱ کشور برای حضور در این رقابت‌ها اعلام آمادگی کرده‌اند اما ثبت نام در رقابت‌ها هنوز هم ادامه دارد.
همچنین فدراسیون تیراندازی میزبانی رقابت‌های با عنوان "راه ابریشم" را در رشته اهداف پروازی بر عهده خواهد داشت. این رقابت‌ها در اسفند ماه سالجاری برگزار می‌شود.

۲ حذف وقت استراحت فنی از لیگ جهانی ۲۰۱۷

براساس تصمیم فدراسیون جهانی والیبال وقت استراحت فنی از لیگ جهانی ۲۰۱۷ حذف می‌شود.
به گزارش ورزش سه، قرعه‌کشی رقابت‌های لیگ جهانی ۲۰۱۷ والیبال ۱۲ خرداد ماه سال ۱۳۹٦ با حضور ۱۲ تیم در سطح یک این رقابت‌ها آغاز می‌شود.
تیم ملی ایران نیز در هفته اول با تیم‌های برزیل، ایتالیا و لهستان، هفته دوم با صربستان، آرژانتین و بلژیک و در هفته سوم با آمریکا، روسیه و لهستان هم‌گروه است.
براساس تصمیم فدراسیون جهانی والیبال لیگ جهانی ۲۰۱۷ نیز بدون وقت استراحت فنی برگزار می‌شود.
وقت استراحتی که در امتیازهای ۸ و ۱٦ به تیم‌ها داده می‌شد از این رقابت‌ها حذف می‌شود. فدراسیون جهانی والیبال در المپیک ۲۰۱٦ ریو برای نخستین بار به صورت آزمایشی این کار را انجام داد و مسابقه‌ها را بدون ۲ وقت استراحت فنی در هر ست برگزار کرد.

۳ انصراف ثامن مشهد از لیگ برتر بسکتبال

تیم بسکتبال ثامن مشهد در این فصل از لیگ برتر تیم‌داری نخواهد کرد.
به گزارش ورزش سه، تیم بسکتبال ثامن مشهد که برای فصل پیش‌روی لیگ برتر با مشکلاتی همراه بود بالاخره تصمیم نهایی‌اش را گرفت و از مسابقات باشگاهی کشور انصراف داد. این تیم با هدایت مهدی صاحبیان به لیگ برتر رسید سال گذشته با تغییراتی که در کادر فنی‌اش داشت به دنبال نتایج بهتری بود که به آن نرسید و برای فصل پیش‌رو نیز با مشکلات مالی مواجه شد.
بالاخره همین مشکلات و شرایط ورزش خراسان رضوی کار دست تنها نماینده بسکتبال این استان و شهر مشهد داد. با این اتفاق دوباره تعداد تیم‌های حاضر در فصل آینده لیگ برتر به عدد ۹ رسید.

خبر

صعود تیم شهرداری شیرین‌سو به دور دوم لیگ برتر کبدی کشور

رئیس هیأت کبدی همدان گفت: تیم شهرداری شیرین‌سو از توابع شهرستان کبودراهنگ به دور دوم لیگ برتر کبدی باشگاه‌های کشور صعود کرد.
به گزارش ایرنا، محمود کوثری افزود: مرحله مقدماتی یازدهمین دوره مسابقه‌های لیگ برتر کبدی باشگاه‌های کشور به میزبانی گرگان برگزار شد و تیم شهرداری شیرین‌سو نماینده استان همدان در این رقابت‌ها با کسب نتایج درخشان به دور دوم صعود کرد.
وی بیان کرد: تیم کبدی شهرداری شیرین‌سو با تیم‌هایی از استان‌های مازندران، البرز و یزد هم‌گروه بود که با پیروزی ٥۲ بر ۲۹ برابر یزد، برتری ۳۲ بر ۲۹ مقابل مازندران و برد ٤۸ بر ۲٤ برابر تیم البرز، با ۳ پیروزی قاطع به دور دوم صعود کرد.
کوثری گفت: تیم شیرین‌سو در این دوره از رقابت‌ها با ترکیب سعید غفاری، امین همتی، حمید میرزایی، اسماعیل میرزایی، رسول زارعی، سالار مهاجرانی، امین نجاری، سجاد مهاجرانی، پوریا سالم، محمدرضا کبودراهنگی، امین اسماعیلی و محمدرضا کریمی به مربیگری وحید خراقانی حضور یافت.
وی با بیان اینکه شهرداری شیرین‌سو برای نخستین‌بار در رقابت‌های لیگ برتر کبدی کشور حضور یافته است، یادآور شد: ۱٦ تیم حاضر در ۲ منطقه به صورت دوره‌ای در گروه‌های ٤ تیمی رقابت‌های خود را در دور مقدماتی برگزار کردند.

ناکامی بانوان همدان در لیگ کبدی کشور

مرحله مقدماتی نهمین دوره رقابت‌های لیگ برتر کبدی بانوان باشگاه‌های کشور هم به میزبانی سالن جهان پهلوان سید رسول حسینی شهر ساری برگزار شد و تیم همدان در این دوره از بازی‌ها ناکام ماند.
رقابت‌های منطقه ۲ لیگ برتر بانوان با حضور ۸ تیم در ۲ گروه ٤ تیمی برگزار شد و در پایان ٦ تیم به مرحله دوم لیگ برتر راه یافتند که تیم همدان با کسب نتایج ضعیف نتوانست به دور دوم صعود کند.
همدان در گروه یک با تیم‌های دانشگاه آزاد، مازندران و کرمان هم‌گروه بود که در نهایت در رده چهارم این گروه ٤ تیمی قرار گرفت.

آغاز ثبت‌نام همایش بزرگ پیاده‌روی خانوادگی همدان از ابتدای مهرماه

جلسه هماهنگی دهمین همایش بزرگ پیاده‌روی بزرگ خانوادگی برگزار شد و براساس تصمیم اعضا، ثبت‌نام از شهروندان همدانی برای حضور در این برنامه از ابتدای مهرماه آغاز می‌شود.
به گزارش ایسنا، جلسه هماهنگی دهمین همایش بزرگ پیاده‌روی خانوادگی با حضور نمایندگان نیروی انتظامی، راهنمایی رانندگی، فوریت‌های پزشکی، اتوبوسرانی، مخابرات، شرکت سیاحتی علیصدر، صدا و سیما، رئیس هیات همگانی استان در دفتر معاون ورزش و جوانان استان برگزار شد.
معاون ورزش اداره ورزش و جوانان همدان در این نشست با بیان اینکه توسعه ورزش همگانی از سیاست‌های مهم دولت است، گفت: مسئولان و نمایندگان ذی‌ربط به این همایش با کمک رساندن اداره ورزش و جوانان باعث ترویج بهتر ورزش همگانی در خانواده‌ها خواهند شد.
علی ضمیری‌کامل افزود: برپایی این همایش باعث ایجاد نشاط در بین آحاد مردم خواهد شد و این نشاط اگر به صورت مستمر سیاستگذاری شود خانواده سالم را در پی خواهد داشت.
رئیس هیأت ورزش‌های همگانی استان همدان نیز گفت: این همایش به عنوان دهمین همایش بزرگ پیاده‌روی خانوادگی تاریخ ورزش استان همدان به شمار می‌رود که قرار است ۹ مهرماه به مناسبت گرامیداشت هفته نیروی انتظامی برگزار شود.
سبزواری بیان کرد: ثبت‌نام از علاقمندان این همایش یکم مهرماه امسال و در ۱۰۰ نقطه از شهر همدان انجام می‌شود و امیدواریم حضور مردم در این همایش بزرگ بیش از حد پیش‌بینی شده باشد.

یادداشت

چند سؤال درباره دربی ۸۳
چرا بازی کسل بود؟

دربی خوبی ندیدیم. لذتی در این بازی نبود. شاید برای استقلال و منصوریان از لحاظ استراتژی با توجه به شرایط جدولی‌اش این یک امتیاز خیلی ارزش داشت و نوع بازی استقلال نشان می‌داد که می‌خواهد نبازد و از این وضعیتی که دارد بیشتر از این به زمین سُر نخورد اما فوتبالی که در زمین پیاده شد هیچ نشانی از فوتبال مدرن و متفاوت نداشت.
برانکو هم قطعاً جمعه شب در خلوت خود بارها بازی کسل شاگردانش را در ذهنش مرور کرده است. پرسپولیس را چه شده بود؟ شاید تا زمانی که برانکو در موردش صحبت کند به حالت یک راز بماند. بازی بی‌کیفت و البته شاید گاهی هم هیجانات کاذب.

امیری بود چه می‌شد؟

همان‌طور که خود برانکو گفته بود، نبود وحید امیری فقدان بزرگی برای پرسپولیس بود. قطع به یقین اگر وحید امیری در بازی میدان‌دار بود منصوریان در نشست خبری این قدر با اطمینان از این صحبت نمی‌کرد که می‌توانسته در همان نیمه نخست کار پرسپولیس را تمام کند و دست پرسپولیس به آنها نرسد.
اینکه باشگاه‌ها باید در خدمت تیم ملی باشند و صدای کسی هم در نیاید شاید مثل این باشد که اول مرغ بوده یا تخم مرغ. اگر قرار باشد تیم ملی به بازیکنانش آسیب بزند آیا سرمربیان تیم‌های باشگاهی حقی برای اعتراض ندارند؟ شاید هیچ وقت نمی‌توان به این سوال جوابی داد و کسی نداند باید منفعت تیم ملی را بگوید یا به ضرر باشگاهی صحبت کند که پول این بازیکنان را می دهد.

رضاییان تنبیه شد اما چه حاصل برای پرسپولیس؟

شاید خیلی از طرفداران پرسپولیس حرص خوردند که چرا برانکو از رامین رضاییان استفاده نمی کند؟ شاید حتی با دیدن قیافه مغموم و شاید عصبانی رضاییان در دقایق پایانی بازی بیش از پیش برانکو را ملامت کردند اما واقعا برانکو کار بدی کرد؟
رامین رضاییان و مهدی طارمی پیش از فصل با یک تصمیم اشتباه کمر پرسپولیس را شکستند. چرا می‌گوییم شکستند چون در دربی این ضربه‌ای که آنها با جوانی‌شان به سرخپوشان زدند بهتر دیده شد. نه این طارمی، طارمی فصل قبل است و نه این رضاییان مرد جنگنده فصل قبل. در واقع این ۲ با یک حرکت غلط هم خودشان را از آمادگی دور کردند هم دست برانکو را در حنا گذاشتند. این وسط چوبش را تیم خورد و بس.
در تفکرات هواداران و شاید خیلی از اهالی فوتبال این می‌گذشت که رضاییان باید در میدان باشد اما برانکو نشان داد عقایدش برایش مهمتر از این تفکرات است. اما یک سؤالی باقی می‌ماند. مرد کروات سرخپوشان می‌گوید حاضر نیست دست به ترکیب تیم برنده‌اش بزند اما آیا پرسپولیس ۲ هفته است نتیجه می‌گیرد؟ آیا زمان این نرسیده که به این ترکیب دست زده شود؟ پایان تنبیه رضاییان چه وقت است؟ آیا برانکو می‌خواهد تا پایان فصل این رفتار را با رامین ادامه دهد؟

منصوریان چه می‌خواست؟

اما استقلال! تیمی که حسابی هوادارانش را مأیوس کرده است. منصوریان با سروصدای زیادی به استقلال آمد. مردی که در نخستین نشست خبری خود بی‌پروا سخن گفت و فکر فردا را نکرد. با منصوریان و عملکردش حرف‌های زیادی داریم. با منصوریانی که شاید گاهی خودش هم نمی‌داند چه می‌خواهد و چه نمی‌خواهد. شاید خودش هم در شوک است. شاید تصور او این چیزی که اکنون هست نبود.
استقلال در نقل و انتقالات دل‌ها را برد. هوادارانش را به اوج رساند. تب و تاب رسیدن به دربی بابت جبران دربی ۸۲ و وعده‌های منصوریانی که با سری پر باد قدم به استقلال گذاشت همه و هم دست به دست هم داد تا استقلال جان تازه‌ای بگیرد اما منصوریان آغازی ناامیدکننده داشت.
او پس از دربی در نشست خبری تأکید کرد که از نتیجه بازی راضی نیست. نمی‌دانیم باید این صحبت را به پای غلو او بگذاریم یا به پای دید متفاوت از خودش. آری ما توقع خیلی بالاتری از استقلال و منصوریان داشته‌ایم و داریم اما واقع‌بین هم هستیم.
استقلال در ٦ هفته گذشته لیگ تمام تمرکز خود را روی جناح راست خود گذاشته است. اینکه در سر کادر فنی استقلال چه می‌گذرد هنوز نتوانسته‌ایم آن را کشف کنیم؟ اینکه در تمرینات استقلال چه گذشته و می‌گذرد هم منصوریان باید پاسخ دهد.
دلیل اینکه یعقوب کریمی، نورافکن و زکی‌پور بیرون می‌مانند چیست؟ آیا برای این نفرات هزینه نشده است؟ آیا این هزینه‌ها شده تا این نفرات روی سکوها باشند یا از روی نیمکت بازی‌ها را دنبال کنند؟ چه کسی به منصوریان این مشاوره را می‌دهد که کاری به سمت چپ تیمش نداشته باشد؟ شاید اگر استقلال در این بخش هم فکری به حال خود کرده بود می‌توانست پرسپولیس را شکست دهد.

چرا استقلال را تنها گذاشتید؟

منهای انتقاداتی که به منصوریان وارد است که گاهی فنی است و گاهی غیر فنی اما باید پذیرفت که او سرمایه این روزهای استقلال است. آنها که در دربی تیمشان را تنها گذاشتند، همان‌هایی بودند که پس از انتخاب منصوریان به عنوان سرمربی در فضای مجازی چنان به پایکوبی پرداخته بودند که خود منصوریان هم فکرش را نمی‌کرد با گذشت ٦ هفته این طور به او پشت کنند.
هواداران استقلال همانطور که بردها و موفقیت‌های تیم خود را دوست دارند بهتر است کمی هم انصاف را چاشنی تفکرات خود کنند و بدانند پشت هر تیم موفقی هوادارانی هستند که دست از حمایت بر نمی‌دارند.
فقط یک جمله می‌ماند: دربی ۸۳ خیلی بی‌ریخت و بی‌هیجان تمام شد تا نفع این بازی بیهوده و بی‌حاصل به سود رقبای سرخابی باشد!

آگهی مناقصه عمومی

دانشگاه علوم پزشکی و خدمات بهداشتی و درمانی استان همدان در نظر دارد نسبت به واگذاری امور ذیل، از طریق مناقصه عمومی به پیمانکاران واجدالشرایط اقدام نماید. بدین منظور از کلیه شرکت‌هایی که دارای تأیید صلاحیت از سازمان کار و امور اجتماعی و نیز دارای تجربه و سوابق کافی و مفید در امور مربوطه می‌باشند و تمایل به همکاری دارند دعوت می‌شود از تاریخ ۹۵/۶/۲۸ تا ۹۵/۷/۷ جهت دریافت اسناد و اوراق شرکت در مناقصه و ارائه پیشنهادات به آدرس، همدان، چهارراه شریعتی، ابتدای بلوار آیت‌ا... کاشانی، ساختمان شماره ۳ دانشگاه، طبقه اول دبیرخانه مزایدات و مناقصات مراجعه و یا جهت کسب اطلاعات بیشتر با شماره تلفن ۳۲۵۲۹۷۱۰-۰۸۱ تماس حاصل فرمایند.بدیهی است مهلت ارائه قیمت پیشنهادی و تحویل پاکت‌های لاک و مهر شده الف-ب-ج از ۹۵/۷/۸ تا ساعت ۱۴ روز یکشنبه مورخه ۹۵/۷/۱۸ به دفتر حراست دانشگاه به آدرس همدان، چهارراه شریعتی، ابتدای بلوار آیت‌ا... کاشانی، ساختمان شماره ۲ بوده (تحویل پاکات مناقصه توسط نماینده شرکت با در دست داشتن معرفی‌نامه کتبی امکان‌پذیر می‌باشد و به پیشنهادات واصله پس از تاریخ و ساعت فوق ترتیب اثر داده نخواهد شد. جلسه کمیسیون مناقصه رأس ساعت ۹ صبح روز دوشنبه ۹۵/۷/۱۹ در دفترمدیریت امور عمومی برگزار خواهد شد.

ردیف	نام واحد	حجم کار قابل واگذاری ماهیانه	تضمین	شماره مناقصه
۱	واگذاری امور نظافت مرکز آموزشی درمانی فاطمیه	۲۶۰۰۰ مترمربع	۲۱۵/۰۰۰/۰۰۰ریال	۹۵/۵۶۱

-مدت موضوع قرارداد یکسال شمسی
-تضمین شرکت در مناقصه: یک طغری ضمانت‌نامه بانکی که حداقل سه ماه اعتبار داشته باشد و برای سه ماه دیگر قابل تمدید باشد در وجه دانشگاه علوم پزشکی همدان و یا ارائه فیش واریزی وجه نقد به شماره حساب ۱۵۶۶۴۸۶۶۰ بانک رفاه شعبه شریعتی در وجه دانشگاه علوم پزشکی همدان
-شرکت کنندگان در مناقصه باید جهت دریافت اسناد مبلغ ۳۰۰/۰۰۰ریال به شماره حساب ۲۱۳۸۰۶۵۶۸۴۰۰۷ بانک رفاه شعبه شریعتی واریز نمایند.
-هزینه درج آگهی بر عهده برنده مناقصه می‌باشد.
-دریافت اسناد شرکت در مناقصه توسط نماینده شرکت با در دست داشتن معرفی‌نامه کتبی امکان‌پذیر می‌باشد.

دبیرخانه مزایدات و مناقصات دانشگاه

نوبت دوم

آگهی مزایده یک مرحله ای

اداره کل ورزش و جوانان استان همدان در اجرای ماده ۸۸ قانون تنظیم بخشی از مقررات مالی دولت و ماده ۵ قانون الحاق موادی به قانون تنظیم بخشی از مقررات مالی دولت در نظر دارد بهره‌برداری، تعدادی از اماکن ورزشی سرپوشیده مریانج و استخر سرپوشیده تویسرکان را طبق جدول مذکور از طریق مزایده و در قالب عقد اجاره یک ساله به بخش خصوصی واجدالشرایط و یا هیأت‌های ورزشی مرتبط واگذار نماید از متقاضیان دعوت به عمل می‌آید جهت دریافت اسناد مزایده به اداره کل ورزش و جوانان استان واقع در: چهارراه پاستور، خیابان ورزش، جنب استادیوم قدس و جهت دریافت اسناد استخر تویسرکان به اداره ورزش و جوانان شهرستان یا اداره کل مراجعه نمایند همچنین بازدید مورد اجاره در ساعات اداری با مراجعه به اداره ورزش و جوانان شهرستان‌های مربوطه طبق تاریخ زمان‌بندی ذیل است.
مهلت خرید اسناد از مورخه ۹۵/۶/۲۷ لغایت ۹۵/۶/۲۹
تاریخ بازگرداندن اسناد از مورخه ۹۵/۶/۳۱ لغایت ۹۵/۷/۱۱
محل تحویل اسناد: دبیرخانه اداره کل ورزش و جوانان استان همدان
زمان افتتاح پاکات مزایده مورخ ۹۵/۷/۱۲ ساعت ۹ صبح در دفتر مدیر کل واقع در همدان، خیابان پاستور، خیابان ورزش، اداره کل ورزش و جوانان استان همدان

ردیف	نام مکان	شهرستان	قیمت پایه ماهیانه به میلیون ریال	مبلغ تضمین به میلیون ریال ضمانت‌نامه بانکی یا اوراق مشارکت بی‌نام
۱	خوابگاه	مریانج	۵۴	۸۰
۲	استخر سرپوشیده شهید دهقانی	مریانج	۳۰	۸۰
۳	سالن چند منظوره شهید حاج بابایی	مریانج	۱۵	۲۰
۴	سالن شهید تیموری (چند منظوره)	مریانج	۵	۲۰
۵	استخر سرپوشیده	تویسرکان	۵۰	۸۰

اداره کل ورزش و جوانان استان همدان

روزنامه اجتماعی، سیاسی، فرهنگی، اقتصادی

The Message Of Madestan's History & Civilization & Culture

روزنامه همدان پیام

www.HamedanPayam.com

پیام تاریخ، تمدن و فرهنگ مادستان

روزنامه صبح استان

صاحب امتیاز و مدیر مسئول: نصرت ا... طاقتی احسن
سردبیر: یدا... طاقتی احسن
نشانی: همدان، ابتدای خیابان مهدیه، روبروی دبیرستان شریعتی ساختمان پیام
صندوق پستی: ۶۶۶ - ۶۵۱۵۵
تلفن: ۳۸۲۶۴۴۳۳ (ویژه) نمابر: ۳۸۲۷۹۰۱۳
سردبیر: ۰۹۱۸۳۱۵۱۴۳۷ آگهی: ۳۸۲۶۴۴۳۳
لیتوگرافی و چاپ: پیام رسانه (۳۸۲۷۴۰۸۲ - ۰۸۱)

پایگاه اینترنتی.....www.Hamedanpayam.com
ارتباط با روزنامه.....۱۰۰۰۶۰۶۶
ارتباط با روزنامه.....info@Hamedanpayam.com
Hamedanpeyam@yahoo.com
ارتباط با مدیرمسئول.....modir@Hamedanpayam.com
ارتباط با سردبیر.....sardabir@Hamedanpayam.com
سرویس آگهی.....agahi@hamedanpayam.com
سرویس اشتراک.....eshterak@hamedanpayam.com
چاپخانه پیام رسانه.....litohoma@yahoo.com

یکشنبه ● ۲۸ شهریورماه ۱۳۹۵ ● ۱۶ ذی‌الحجه ۱۴۳۷ ● ۱۸ سپتامبر ۲۰۱۶ ● شماره ۲۷۳۵

اوقات شرعی

اذان ظهر	۱۳:۱۰
غروب خورشید	۱۹:۱۸
اذان مغرب	۱۹:۳۶
نیمه شب شرعی	۰۰:۲۸
اذان صبح فردا	۰۵:۳۸
طلوع خورشید فردا	۰۷:۰۱

» منبع: موسسه ژئوفیزیک تهران

آب و هوا

پیش‌بینی وضع هوا:

صاف تا کمی ابری- وزش باد

شهرستان	همدان	ملایر	تویسرکان	نهاوند	کبودراهنگ	رزن	فامنین	فهاوند	اسدآباد	بهار
▲	۳۱	۳۰	۳۰	۳۱	۳۰	۳۰	۳۱	۳۰	۳۱	۳۰
	۱۰	۱۲	۱۳	۱۲	۸	۹	۱۰	۱۱	۸	۹
	۲۵	۲۵	۲۵	۳۰	۳۰	۳۵	۳۰	۲۵	۴۰	۲۵

حدیث:

امام هادی(ع):

هر که آفریدگار را فرمان برد، از خشم و ناخشنودی مخلوق پروایی به دل راه ندهد

بحار الأنوار: ۲/۳۶۶/۷۸؛ میزان الحکمه: ج۶، ص۵۰۶

دوبیتی باباطاهر

مو که چون اشتران قانع به خارم — جهازم چوب و خرواری ببارم
بدین مزد قلیل و رنج بسیار — هنوز از روی مالک شرمسارم

تـــازه‌ها

جامع‌ترین نقشه مغز انسان تهیه شد

محققان مؤسسه آلن جامع‌ترین اطلس از مغز انسان را ارائه کرده‌اند که می‌تواند منبع استاندارد جدیدی برای محققان باشد.

به گزارش ایسنا، "اطلس مرجع مغز انسان آلن" به طور رسمی در مجله Comparative Neurology منتشر شده و همچنین به عنوان یک منبع رایگان در سایت مؤسسه نیز قابل دسترس است.

این نقشه چیزی فراتر از چند ام.آر.آی بوده و مؤسسه آلن جزئیات ۳۴ سال تحقیقات بر روی مغزهای اهدایی را از طریق ام.آر.آی و تصویربرداری پخش تانسور مغز سالم و همچنین برش‌های آن‌ها به همراه بافت‌شناسی مناطق رنگ‌آمیزی شده خاص ارائه کرده است.

با این قطعه یک عکاس فوق حرفه‌ای می‌شوید

محققان موفق به طراحی و ساخت یک کنترل هوشمند برای دوربین‌های عکاسی شدند که سرعت فوق‌العاده‌ای نسبت به عملکرد انسان دارد.

به گزارش ایسنا، این کنترل هوشمند که میوپس(Miops) نام دارد از سنسورها و سرعت گوشی‌های هوشمند استفاده کرده تا به یک دوربین DSLR یا mirrorless برای گرفتن یک عکس در زمان حس جنبش، لرزش و یا سر و صدا فرمان دهد. عکاسی سریع در صورت نداشتن تجربه و ابزار مناسب می‌تواند به کاری دشوار، عذاب‌آور و در برخی موارد بی‌نتیجه بدل شود.

بزرگترین تلویزیون «او.ال.ای.دی» رونمایی شد

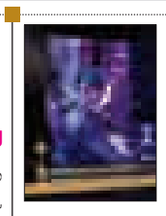

یک شرکت آسیایی از بزرگترین تلویزیون «او.ال.ای.دی» خود در یکی از بزرگترین نمایشگاه‌های نوآوری جهان در حوزه لوازم منزل رونمایی کرد.

به گزارش مهر، شرکت ال جی که در ساخت تلویزیون‌های OLED دارای آوازه‌ای جهانی است و با تولید مدل ۵۵ اینچ و ٦۵ اینچ از این نوع تلویزیون خود را به عنوان یک رقیب اصلی در میان سازندگان لوازم خانگی مطرح کرده است، این بار از تلویزیون جدید OLED خود از سری «سیگنیچر» با صفحه نمایشگر ۷۷ اینچی در نمایشگاه CEDIA ۲۰۱٦ «دالاس» آمریکا رونمایی کرد.

۲۰۱٦ رکورد جهانی گرم‌ترین سال تاریخ را می‌شکند

با توجه اطلاعات گزارش شده از ناسا ۲۰۱٦ رکورد جهانی گرم‌ترین سال تاریخ را می‌شکند و ساکنان این کره خاکی با بحران‌هایی روبه‌رو هستند.

به گزارش باشگاه خبرنگاران جوان؛ آب و هوا و تأثیر آن بر محیط زندگی همیشه از مهمترین مسائل تأثیرگذار بر سلامتی بشر بوده است همه ساله بسیاری از افراد در روی کره زمین به خاطر آب و هوای بسیار سرد یا گرم و حتی گرسنگی که با تغییر آب و هوایی باعث کاهش محصولات کشاورزی شده سلامتی‌شان به خطر می‌افتد و بسیاری جان خود را از دست می‌دهند. بر اساس آخرین گزارش ناسا نقشه آب و هوایی مارس ۲۰۱٦ نشان می‌دهد که امسال گرم‌ترین تابستان را تاکنون تجربه می‌کنیم.

خواص ضد سرطانی در نانوذرات طلا با عصاره گیاه سرخدار

پژوهشگران دانشگاه اصفهان با استخراج و استفاده از عصاره گیاه سرخدار خواص ضد سرطانی نانوذرات طلا را بهبود بخشیدند.به گزارش ایرنا از این نانوذرات آزمایشگاهی می‌توان جهت درمان و تشخیص سرطان استفاده کرد و امروزه نانوذرات فلزات کاربرد روزافزونی در صنعت و پزشکی یافته‌اند.خواص جذاب فیزیکی و شیمیایی آن‌ها که از خواص کوانتومی و سطح زیادشان ناشی می‌شود در سال‌های اخیر بیش از گذشته مورد توجه قرار گرفته است.ذرات غیر سمی و ایمن نانوذرات طلا، امکان کنترل اندازه، شکل و همچنین امکان اتصال با مولکول‌های زیستی و داروها، این نانوذرات را جهت کاربردهایی در حوزه زیست فناوری برجسته کرده است.

خبـر

مرگ تدریجی نقاشی در همدان

با وجود اینکه همدان پایتخت تاریخ و تمدن ایران زمین است اما هنرمندان گالری خصوصی ندارند. عضو اصلی هیأت امنای انجمن هنرهای تجسمی اداره فرهنگ و ارشاد اسلامی همدان با اشاره به مرگ تدریجی نقاشی در همدان با بیان اینکه همدان پایتخت تاریخ و تمدن ایران زمین است، از نبود گالری خصوصی برای هنرمندان انتقاد کرد و گفت: اگر من گالری خصوصی داشتم سختی‌های برگزاری نمایشگاه را در گالری‌های دولتی و اداری به دوش نمی‌کشیدم.

سعید دولتی بیان کرد: مقوله هنر نه تنها در میان مردم موضوع خیلی مهمی نیست و آن طور که باید در این شهر جا نیفتاده است بلکه این مسأله برای مسئولان شهر همدان هم از جایگاه ویژه‌ای برخوردار نیست.

به گزارش ایسنا، وی افزود: مسئولان به هنر دید ثانوی، ابزاری و تفننی دارند و مردم عادی هم متأسفانه یک پوستر ۵ هزار تومانی بی‌روح و حس را به یک اثر اصل و اورجینال ترجیح می‌دهند.

دولتی گفت: با این وضعیت هنر نقاشی در همدان خاک خورده و به تدریج مرگ نقاشی در این شهر اتفاق می‌افتد و به تبع همین قضیه مرگ هنرمندان نقاشی را به دنبال خواهد داشت.

دبیر اجرایی دومین نمایشگاه دوسالانه نقاشی در همدان در ادامه با بیان اینکه با وجود کمبود بودجه و نبود اسپانسر، با صرف انرژی و تلاش‌های بسیار نمایشگاه دوسالانه نقاشی در همدان خوب برگزار شد و استقبال مردم رضایت‌بخش بود، بیان کرد: اداره ارشاد همدان از لحاظ مالی دوسالانه دوم را حمایت کرد و من به عنوان دبیر نمایشگاه، با صرف انرژی و هزینه بسیار و بدون دریافت یک ریال، صادقانه و متعهدانه تلاش کردم تا نمایشگاه به بهترین نحو و آبرومندانه برپا شود.

دولتی گفت: متأسفانه مسئولان شهرستان‌ها از سمت دبیری در جشنواره‌ها و دوسالانه‌ها تلقی درستی نداشته و گمان می‌کنند انجام تمامی امور هنری و اجرایی نمایشگاه وظیفه دبیر است و هیچگونه تقدیر مالی از من به عمل نیاوردند.

وی با بیان اینکه دیگر دبیر جشنواره دوسالانه نقاشی در همدان نخواهم شد، بیان کرد: سال‌های آینده خود برگزارکننده اصلی و مسئول نمایشگاه می‌شوم و اسپانسر غیر هنری می‌گیرم تا آزادانه و با دستی بازتر انجام امور را بر عهده داشته باشیم چرا که بعضی از مسئولان و حتی شرکت‌کنندگان توهین و فشارهای بسیاری بر من وارد آوردند که انرژی زیادی از دست دادم.

دبیر اجرایی دومین نمایشگاه دوسالانه نقاشی از چاپ کتاب دوسالانه برای نخستین‌بار در همدان ابراز خرسندی کرد و گفت: این موضوع می‌تواند انگیزه فراوانی در هنرمندان استان به ویژه جوانان ایجاد کند.

به گزارش ایسنا، وی از حضور کمرنگ برخی نقاشان پر مدعای همدانی گلایه کرد و افزود: با وجود تبلیغات فراوان، برخی از هنرمندان که در بعضی محافل اخلال و جوسازی می‌کنند، در نمایشگاه دوسالانه حضور نداشتند و این مسأله نشان داد نقاشان حرفه‌ای و فعال استان همدان همین افرادی هستند که در دوسالانه حضور داشتند.

دبیر اجرایی دومین نمایشگاه دوسالانه نقاشی نسبت به بعضی رفتارهای نقاشان انتقاد کرد و یادآور شد: متأسفانه از بعضی نقاشان همدانی با اصرار درخواست کردند که آثارشان را برای حضور در نمایشگاه شرکت دهند که این روحیه در شأن یک هنرمند نبوده و این دوستان خود به خود و به مرور زمان از گردونه رقابت و هنر خارج می‌شوند.

دولتی با اشاره به اینکه نقاشان همدانی باید به ویژه به لحاظ کیفی خود را ارتقا دهند، بیان کرد: همدان نقاشان بزرگی در دهه‌ها و سال‌های گذشته داشته است، بنابراین انتظار بیشتری از جوانان و هنرمندان فعال این شهر داریم.

وی از استقبال مردم از نمایشگاه دوسالانه نقاشی تشکر کرد و افزود: وجود تکنیک، سبک و روش‌های متفاوت این نمایشگاه را جذاب‌تر کرده بود و یکی از دلایل مهم استقبال خوب مردم این موضوع است.

سینـما

سینما

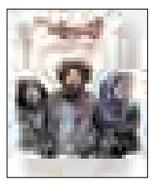

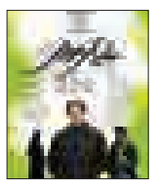

- قدس ۱ .....سایه
- قدس ۲.....من
- فلسطین ۱.....سایه های موازی
- فلسطین ۲ .....ناردون
- سینما کانون..... لانتوری
- بهمن ملایر..... بارکد
- آزادی تویسرکان.....رسوایی ۲
- کبودراهنگ..... بارکد

گزارش

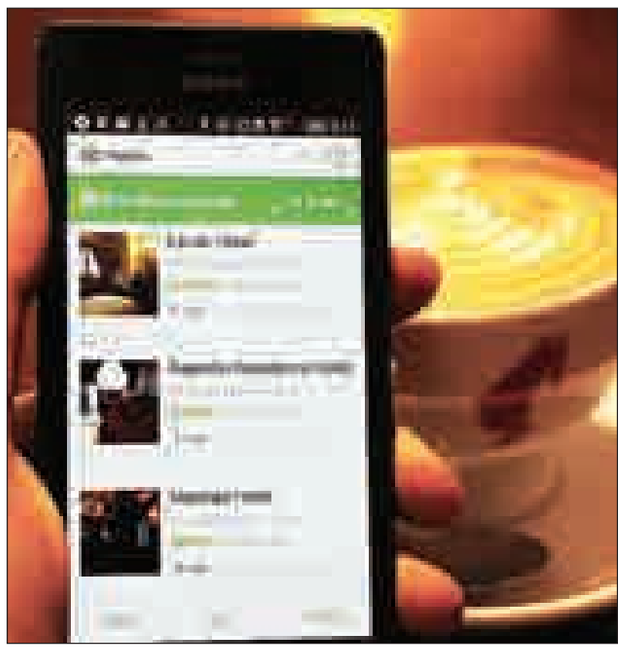

پای لنگ تبلیغات در همدان

گردشگری مجازی نداریم

امکان نصب اپلیکیشن نقشه جغرافیایی به محض ورود به شهر

- دسترسی به سایت‌های گردشگری در فضای مجازی
- معرفی شهر در لینک‌های متعدد آژانس‌های مسافرتی استان
- فعال بودن صفحات مجازی هتل‌ها، رستوران‌ها،آژانس‌های مسافرتی
- توزیع و دسترسی آسان به نقشه‌های چند زبانه شهرها
- امکان رزروهای اینترنتی تورهای درون شهری
- امکان رزرو اتاق هتل و بلیت اماکن گردشگری به زبان انگلیسی

این موارد که یکی پس از دیگری مطرح شد از صدها ویژگی شهرهای گردشگری کوچک و بزرگ در سراسر دنیا هستند، ویژگی‌هایی که به جرأت می‌توان گفت پایتخت تاریخ و تمدن ایران زمین از آن بی‌بهره است. حضور گردشگران داخلی و خارجی در استان و مصاحبت با آنها در زمینه چگونگی دریافت خدمات گردشگری بارها و بارها این نکته را به ما متذکر شده است که برای معنای واقعی بخشیدن به شهر گردشگری بودن راه بسیار درازی پیش‌روی داریم اما گاهی نداشته‌ها آنچنان توی ذوق می‌زنند که کار از باور می‌گذرد و اعتراف جای آن را می‌گیرد.

سفر گروهی از گردشگران آلمانی در هفته‌های اخیر و فرصت راهنمایی و هم‌صحبتی با آنها بهانه‌ای شد تا آنچه بارها در قالب خبر، گزارش و یادداشت در رسانه مطرح کردیم را شاید جدی‌تر عنوان کنیم باشد که این‌بار خارج از مقوله بود و نبود اعتبار مسئولان و تصمیم‌گیران و مرتبطان حوزه گردشگری پاشنه کشیده پای کار بیایند تا برای این نداشته‌ها تدبیری بیندیشند.

گاهی توسعه گردشگری با مقوله افزایش هتل و میهمانپذیر محقق نمی‌شود گاهی بود و نبود خدمات گردشگری در حد یک راهنمایی و ارائه اطلاعات درست و حتی نوع برخورد جامعه میزبان آنچنان آلارم منفی را به گردشگر خارجی منتقل می‌کند که ۵ یا ٦ ستاره هتل‌ها هم برای جبران آن کاری از دست‌شان بر نمی‌آید.

گردشگران آلمانی که خارج از رزرو تور توسط آژانس مسافرتی به همدان سفر کرده بودند پیش از سفر به این شهر دست به دامان فضای مجازی شده بودند. اما دریافته بودند که هیچ یک از سایت‌های هتل، آژانس و اماکن گردشگری همدان امکان رزرو اینترنتی به زبان انگلیسی را ندارد و این مشکل موجب شده بود تا آنها بدون برنامه و با تردید کوتاه‌ترین زمان اقامت را در همدان انتخاب کنند.

این تصمیم‌گیری موجب شده بود آنها پس از گشت و گذار شهری برای اقامت راهی هتل‌پارسیان کرمانشاه شوند چرا که معتقد بودند امکان ارتباط به زبان انگلیسی با تأسیسات اقامتی کرمانشاه و توسعه حمل و نقل هوایی این شهر فرصتی است که برای گردشگران خارجی امنیت در سفر را توصیه می‌کند.

در یک نگاه می‌توان گفت چگونه ممکن است استانی که عنوان پایتخت تاریخ و تمدن بودن را به یدک می‌کشد در مقایسه با استان همسایه کرمانشاه از ضعف‌هایی چون داشتن فرودگاه با پروازهای متعدد، جاذبه جهانی، غذای محلی، و اجرای موسیقی سنتی در فضاهای مربوط به گردشگران بی‌بهره باشد.

امید آنکه مسئولان و برنامه‌ریزان در حوزه گردشگری همدان خارج از شعار و مصوبات کاغذی از پشت میزهای جلسات کنار بیایند و پاشنه کشیده فکری به حال سر و سامان دادن به تبلیغات چند زبانه برای معرفی همدان، جذب گردشگر خارجی و توسعه و مدیریت حمل و نقل هوایی کنند که در غیر این صورت می‌توان گفت باز هم فرصت‌ها را از دست داده‌ایم.

متقاضیان احداث سینما در اسدآباد تسهیلات دریافت می کنند

پس از از راه رسیدن روز سینما و انعکاس گزارش‌هایی مبنی بر اینکه در حال حاضر تنها ٤ شهرستان در استان سینما دارند خبرهایی حاکی از برنامه‌ریزی‌هایی جهت ایجاد سینماها در استان مطرح می‌شود به ترتیب سینماهای استان عبارتند از: سینما قدس و فلسطین با ۲ سالن، سینما کانون در همدان، سینما بهمن در ملایر و سینما آزادی در تویسرکان و سینما فرهنگ در کبودراهنگ و البته سینما فرهنگ نهاوند که بیش از ۱۲ سال از تعطیلی آن می‌گذرد.

در این زمینه متولیان امور فرهنگی در اسدآباد پیش‌قدم شدند تا مشکل نبود سینما را حل کنند.

رئیس اداره فرهنگ و ارشاد اسلامی شهرستان اسدآباد با بیان اینکه صدور مجوز احداث سینما با وزارت ارشاد است، گفت: در صورت وجود متقاضی تسهیلاتی برای احداث این مکان فرهنگی پرداخت می‌شود.

رضا قاسمی با اشاره به نبود سینما در شهرستان اسدآباد، بیان کرد: برای ایجاد این مکان فرهنگی نیازمند متقاضی بخش خصوصی هستیم.

وی با بیان اینکه وزارت ارشاد در صورت وجود متقاضی برای احداث سینما مجوز صادر می‌کند، گفت: این وزارتخانه برای احداث این مکان فرهنگی تسهیلاتی نیز در اختیار متقاضی قرار می‌دهد.

رئیس اداره فرهنگ و ارشاد اسلامی اسدآباد با بیان اینکه سالن مجتمع فرهنگی ارشاد تنها مختص برگزاری همایشات و اجرای نمایش تئاتر است، بیان کرد: این سالن قابلیت تبدیل به سینما را ندارد و تنها برای اجرای نمایش تئاتر مناسب است.

وی با بیان اینکه در سال‌های گذشته ۳ متقاضی احداث سینما داشتیم، گفت: هر کدام از این متقاضیان برای احداث سینما تا مراحلی پیش رفتند اما با تحقیقاتی که نسبت به بازار آن انجام دادند، پشیمان می‌شدند چرا که تصور می‌کردند بازار خوبی ندارد.

قاسمی با اشاره به اینکه هم اکنون ۳ گروه تئاتر در سالن این مجتمع مشغول تمرین برای حضور در جشنواره تئاتر کودک و نوجوان هستند، افزود: این گروه‌ها در طول تابستان و در راستای اجرای طرح اوقات فراغت ۲۰ نمایش اجرا کردند.

وی با اشاره به برنامه‌های هفته دفاع مقدس، گفت: در این هفته پخش فیلم‌های دوران دفاع مقدس را در سالن آمفی‌تئاتر خواهیم داشت.

رئیس اداره فرهنگ و ارشاد اسلامی اسدآباد همچنین از تعمیر و تجهیز این سالن در سال‌جاری خبر داد و افزود: پیرو دستور استاندار اعتباری برای تجهیز این سالن اختصاص یافته است.

وی گفت: تجهیز این سالن شامل نورپردازی، سیستم گرمایشی و سرمایشی، تعویض سن و صندلی است. قاسمی یادآور شد: این سالن بیش از ۲۵ سال ساخته شده و نیاز به تعمیرات اساسی دارد که برای تجهیز آن ۱۵۰میلیون تومان اعتبار مورد نیاز است.