پیام تاریخ، تمدن و فرهنگ مادستان
|ISNN: 2322-4665|

روزنامه همدان پیام

www.HamedanPayam.com

یکشنبه ● ۱۴ تیرماه ۱۳۹۴ ● ۱۸ رمضان ۱۴۳۶ ● ۵ ژوئیه ۲۰۱۵
سال یازدهم ● شماره ۲۳۹۲ ● ۱۲ صفحه روزنامه + نیازمندی‌ها ● ۵۰۰ تومان

ایران

مذاکرات هسته‌ای در نقطه تاریخی
۴ ص

گوناگون

از تربیت نویسندگان بزرگ غافل شده‌ایم
۱۲ ص

گردشگری

از اوضاع واحدهای تولیدی استان چه خبر؟
۵ ص

ورزش
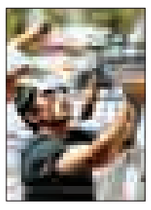
مادستان میعادگاه تیم‌های ملی
۱۱ ص

تأکید اصلاح‌طلبان بر مشارکت حداکثری در انتخابات مجلس
۲ ص

همدان با رتبه دوم در صنایع‌دستی شهرهای خلاق شناخته نشد
۵ ص

بخش عمده‌ای از امور جشنواره بیست ودوم به کانون سپرده خواهد شد
۶ ص

آتش‌سوزی مراتع به گردنه اسدآباد رسید

"خطر" بیخ گوش شهرهای استان

۲ ص

وَما أَدراکَ ما لَیلَةُ القدر

۹ ص

در آغاز عملیات اجرایی فولاد ۲۵۰ هزار تنی کبودراهنگ اعلام شد

جهش صنعتی استان تا ۲سال دیگر

۳ ص

دولت تدبیر و امید ۲ ساله شد

قطار «تغییر» به ملایر می‌رسد؟

۲ سال از خلق حماسه ۲۴ خردادماه می‌گذرد، روزی که مردم ایران به تغییر رأی دادند و سکان هدایت ایران اسلامی را به حسن روحانی سپردند. البته از همان ابتدا هم مشخص بود که رئیس‌جمهور جدید ایران، راه دشوار و پرتنشی را پیش‌رو دارد؛ زیرا از یک سو تحریم‌های ظالمانه گریبان‌گیر مردم شده بود و از سوی دیگر طرح بی در و پیکر یارانه‌ها با خزانه خالی از دولت قبل به...

۱۰ ص

نگاهی به بازار کسب و کار مشاطه گران

از درآمدهای نجومی تا موادآرایشی تقلبی

۷ ص

یادداشت روز

برای نهاوند بخوانید "الفاتحة مع الصلوات"

وضعیت مدیریت اجرایی شهرستان نهاوند در شرایط فعلی، یادآور حکایت معروفی است که "گل بود به سبزه نیز آراسته شد". از آن برکناری پرحاشیه فرماندار تا این جلسه استیضاح شهردار و مشکلاتی که بر سر راه توسعه شهرستان پدید آمده است، حرف و حدیث‌های زیادی روایت شده است. کاری به شایعات و گمانه‌زنی‌ها و ذهن‌خوانی‌ها درباره اعضای محترم شورای شهر چهارم نهاوند ندارم. بنا را می‌گذارم بر...

۲ ص

یادداشت

شهرداران مقتدر شوند

۱۴ تیرماه به نام روز شهردار و روز دهیار نامگذاری شده است تا در این روز جامعه با این ۲ شخصیت حقوقی بیشتر آشنا شود. شهرداران در سیستم مدیریت شهری از اختیارات بالایی برخوردار هستند و هرچند برخی اختیارات مدیریت شهری را ناکافی می‌دانند و همواره به دنبال افزایش این اختیارات بوده‌اند، در عرصه عمل کلید شهر در دست شهرداران است و آنها هستند که نسخه توسعه شهر را می‌پیچند. مدیریت شهری در ایران فرایند پیچیده‌ای را طی کرده است و همواره به دنبال روش‌هایی نو و ترکیبی از روش‌های جهانی...

۳ ص

اطلاعیه

قابل توجه مودیان محترم مالیاتی
مهلت ارائه الکترونیکی
اظهارنامه مالیاتی از طریق سامانه
WWW.TAX.GOV.IR
تیرماه سالجاری می‌باشد؟
به منظور ارائه الکترونیکی اظهارنامه مالیاتی
تکمیل مراحل ثبت‌نام شماره اقتصادی
از طریق سامانه مذکور ضروری است
روابط عمومی اداره کل امور مالیاتی استان همدان

تبریک و تقدیر
ضمن تقدیر و سپاس فراوان از خدمات صادقانه
جناب آقای
مهندس مصطفی نویدی
رئیس سابق جهاد کشاورزی کبودراهنگ
انتصاب جناب آقای
حمیدرضا اسماعیلی
را به سمت مدیر جهاد کشاورزی
شهرستان کبودراهنگ
صمیمانه تبریک و تهنیت عرض نموده
امید است همواره موفق و سربلند باشید
جمعی از کشاورزان شهر کبودراهنگ

نیازمندیهای صبح استان همدان
تلفن: ۳۸۲۶۴۴۰۰ پیامک: ۱۰۰۰۶۰۶۶

سایت اطلاع‌رسانی روزنامه
www.hamedanpayam.com

پیام تاریخ، تمدن و فرهنگ مادستان
The Message Of Madestan's History & Civilization & Culture
روزنامه همدان پیام
۲
یکشنبه ● ۱۴ تیرماه ۱۳۹۴ ● شماره ۲۳۹۲
خبر
khabar@hamedanpayam.com

تأکید خجسته بر بازنگری در اخذ مالیات از تولیدگران

مسئولان به مردم فشار وارد نکنند

رئیس کمیسیون شوراها و امور داخلی مجلس شورای اسلامی گفت: بسیاری از سران مفاسد اقتصادی در شرف دستگیری هستند.

امیر خجسته که سخنران پیش از خطبه نماز سیاسی عبادی جمعه شهر همدان بود با اشاره به منویات مقام معظم رهبری مبنی بر مبارزه با مفاسد و سران مفاسد اقتصادی اظهار کرد: باید در جمهوری اسلامی ایران مجلس از قوه نظارتی خود استفاده کرده و به شدت با سران مفاسد اقتصادی مبارزه کند. وی با بیان اینکه بحث مبارزه با سران مفاسد اقتصادی به شدت در مجلس رسیدگی می‌شود، افزود: از زمانی‌که وارد مجلس شده‌ایم برخورد با سران مفاسد اقتصادی آغاز شده و پای تحقیق و تفحص‌های خود ایستاده‌ایم به طوری که برخی آقایان را به دادگاه فرستادیم. وی با اشاره به اینکه بزودی به عنوان رئیس تحقیق و تفحص مفاسد اقتصادی مجلس اعلام می‌کنم که صدها میلیارد به بیت‌المال برگردانده شده، تصریح کرد: بسیاری از سران مفاسد اقتصادی در شرف دستگیری هستند و خیلی‌ها دستگیر شده‌اند. وی با اشاره به اینکه بالای هزار میلیارد تومان از بودجه ملی از طریق مجمع نمایندگان استان جذب شده است، به مبحث مالیات اشاره کرد و افزود: از مسئولان دارایی می‌خواهیم فشار بیش از حد به مردم وارد نکنند، دریافت مالیات نرمال قانونی است و اشکالی ندارد اما با توجه به اینکه فعالان اقتصادی، بازاریان و... نگران هستند بهتر این قانون مالیات مورد بازنگری و اصلاح قرار گیرد. به گزارش ایسنا خجسته در بخش دیگری بحث هسته‌ای را بحث ملی دانست و اظهار کرد: امروز افتخار جمهوری اسلامی ایران این است که یک قدم در رابطه با حقوق هسته‌ای عقب‌نشینی نکرده به طوری که حتی آمریکا و اسرائیل هم به صلح‌آمیز بودن مباحث هسته‌ای کشور اذعان کرده‌اند و هم‌اکنون منافع جهانی خود را در خطر می‌بینند. خجسته با اشاره به اینکه سرداران دیپلماسی در جبهه دیپلماسی هستند و یک قدم هم از موضع عقب‌نشینی نخواهند کرد، افزود: این آمریکا و استکبار جهانی هستند که نیاز به مذاکره دارند، آنها دنبال بحث مذاکره بودند.

آتش‌سوزی مراتع به گردنه اسدآباد رسید

خطر بیخ گوش شهرهای استان

امسال گویا آتش به خرمن طبیعت استان افتاده تا در این وانفسای بی‌آبی نه‌تنها جنگل یا مرتعی در استان رشد نیابد بلکه آنچه که داریم هم دود و خاکسترشود. همین ۲ هفته پیش بود که آتش سهل‌انگاری ۷ هکتار از مراتع منطقه باباعلی سرکان را طعمه حریق شد. جمعه شب هفته گذشته هم این آتش چند کیلومتر آنطرف در شهرستان همسایه تویسرکانی‌ها رخ داد تا ۸ هکتار از مراتع گردنه اسدآباد را به کام خود فرو ببرد.

آنچنان که فرمانده یگان حفاظت اداره کل منابع طبیعی و آبخیزداری استان همدان خبر داده ۸ هکتار از مراتع گردنه اسدآباد در نزدیکی روستای "شهرآب" شامگاه جمعه در آتش سوخته است.

به گفته بهرام رسولی هنوز علت بروز آتش در مراتع اسدآباد مشخص نشده ولی وی تصریح کرده که عواملی همچون برپا کردن آتش توسط دامداران و گردشگران طبیعت و خاموش نکردن کامل آن در بروز آتش مؤثر بوده است.

شمار آتش‌سوزی‌ها به ۳۴ فقره رسید

۳۴ فقره آتش‌سوزی از خرداد امسال تاکنون در مراتع همدان صورت گرفته که حدود ۱۰۶ هکتار از مراتع این استان را طعمه آتش کرده است. به گفته همتی رئیس منابع طبیعی استان همدان ۵۰ هکتار از مراتع شهرستان همدان در فصل بهار امسال طعمه آتش شده است.

در خسارت‌بارترین این آتش‌سوزی‌ها در نهم تیرماه آتش ۱۳ هکتار از مراتع تویسرکان را خاکستر کرد تا این شهرستان بیشتر از این موضوع داغ دیده باشد. این برای سیزدهمین بار بود که تویسرکان طعمه حریق می‌شد.

استان همدان دارای ۹۰۵ هزار هکتار اراضی ملی است که ٤٢ هزار و ٥٦٦ هکتار از آن شامل جنگل‌های دست کاشت و طبیعی است.

دلیل آتش‌سوزی‌ها فقط بی‌احتیاطی نیست

به گفته محمدباقر دباغی، رئیس اداره منابع طبیعی و آبخیزداری تویسرکان دلیل آتش‌سوزی ۱۳۰۰۰۰ هزار متر مکعبی در منطقه خرم‌رود بی‌احتیاطی چند کشاورز بوده است. براساس این گفته‌ها این کشاورزان به قصد سوزاندن علف‌های هرز اقدام به آتش‌سوزی در منطقه خرم‌رود می‌کنند که با وزش باد توانایی کنترل آن را نداشته‌اند.

بر اساس بررسی‌ها بیشتر آتش‌سوزی‌ها مربوط به عوامل انسانی است به طوری که برخی شهروندان برای تفریح و سرگرمی در باغ و مراتع حاشیه شهر حضور یافته و اقدام به برپا کردن آتش می کنند و بدون توجه به خاموش شدن کامل آتش، آن را رها کرده غافل از اینکه با وزش یک نسیم ضعیف، باغات و مراتع دچار آتش‌سوزی می شوند.

اگر چه در زبان مسئولان و حسب ظاهر امر، علت اغلب این آتش‌سوزی‌ها خطای انسانی و سهل‌انگاری عنوان شده اما در نقاطی دیگر موضوع عمدی بودن این دست آتش‌سوزی‌ها مطرح است که انگیزه‌های زمین‌خواری و تغییر کاربری زمین‌های اطراف شهر در آن قابل ارزیابی است. امری که با توجه به حجم زمین خواری‌ها و گسترش آن به سوی جنگل‌خواری و مراتع مطرح شدن آن بیراه هم نیست؛ چراکه مواردی بوده افراد سودجود با ایجاد آتش‌سوزی در اراضی جنگلی توانسته اند زمین را تصاحب کنند و به این ترتیب ممنوعیت قانونی آن برداشته می‌شود و افراد می‌توانند به راحتی این اراضی را در اختیار قرار گرفته و در آن فعالیت کنند.

آتش بیخ گوش شهرها

این دست گفته‌ها اما تضمینی برای روی دادن سرایت این آتش‌سوزی‌ها به دیگر مناطق استان نیست آنچنان که موج آن در دیگر استان‌ها نیز دیده شده است. آتش‌سوزی یک ماه پیش جنگل‌های زاگرس در ایلام که به کمک مردم و با ابزارهای ابتدایی پس از ۲ روز خاموش شد. آتش در مراتع که به سرعت مشتعل می‌شود رفته رفته از حاشیه شهرها به مرکز رسیده به طوری که روز جمعه بخش‌هایی از کوه آبیدر سنندج طعمه آتش شد.

این آتش‌سوزی گسترده پس از گذشت حدود ۵ ساعت، توسط نیروهای مردمی و آتش‌نشانی مهار شد و علت آن تاکنون مشخص نشده و با توجه به حجم وسیع آتش‌سوزی، خسارت زیادی به کوه آبیدر و باغ‌های اطراف آن وارد شده است.

با توجه به گستره مراتع مرکز استان و از همه مهمتر اینکه اغلب این نقاط در ارتفاعات شهر همدان قرار داشته که صعب العبور بوده و دسترسی آسانی به آنها نیست تصور اینکه آتش‌سوزی آبیدر نیز در ارتفاعات الوند رخ دهد تکان‌دهنده است چه برسد به روی دادن آن. هر چند رئیس منابع طبیعی و آبخیزداری استان از شناسایی مناطق حساس استان که شامل حیدره، چشمه قصابان، حسین‌آباد آشوری که بیشتر در دامنه‌های شمالی الوند هستند و همچنین منطقه خانگرمز، قسمتی از نهاوند، سیاه دره و ملوسان و... را بر اساس سنوات گذشته که از لحاظ تعداد پراکنش آتش‌سوزی وضعیت نامطلوبی داشته‌اند خبرداده اما با توجه به باقی بودن ۲ ماه دیگر از فصل گرم سال و احتمال خطر بی‌احتیاطی گردشگران در مناطق اطراف همدان باید احتمال هرگونه اتفاقی داده شود تا خسارت آبیدر در همدان رخ ندهد.

با حضور مسئولان دولتی و بخش خصوصی

تفاهم‌نامه گردشگری همدان امضا شد

با حضور بیش از ۷۰ نفر از مدیران آژانس‌های مسافرتی پایتخت در همدان تفاهم‌نامه سه‌جانبه گردشگری این شهر به امضا رسید. از صبح پنجشنبه همدان میزبان ۷۰ نفر از مدیران آژانس‌های مسافرتی پایتخت بود که از جاذبه‌های گردشگری، مراکز اقامتی و هتل‌ها و همچنین کارگاه‌های تولید صنایع دستی این شهر بازدید کنند. این گروه با حضور در همدان از غار علیصدر و کارگاه‌های تولید سفال در شهر لالجین بازدید کردند.

آخرین برنامه گروه شامگاه پنجشنبه گذشته در نشست تخصصی با حضور مدیران دولتی و سرمایه‌گذاران بخش خصوصی بود که مسائل و موارد مختلف گردشگری را در همدان بررسی کردند. در این جلسه که در دهکده گنج‌نامه برگزار شد

تفاهم‌نامه‌ای در ٦ بند مبنی بر اعزام گردشگر داخلی و خارجی به همدان به امضا رسید.

*سهم ۳/۳ درصدی اقتصاد همدان از گردشگری و صنایع‌دستی/ باید به ۲۵ درصد برسیم

مدیرکل میراث فرهنگی، صنایع دستی و گردشگری همدان در این نشست گفت: در حال حاضر گردشگری و صنایع‌دستی در اقتصاد استان همدان ۳/۵ درصد سهم دارد.

ریحان سروش‌مقدم اظهار کرد: همدان با داشتن تمدن ۳ هزار و ۵۰۰ ساله می‌تواند یکی از مقاصد مهم گردشگری برای مسافران داخلی و خارجی باشد.

وی افزود: در حال حاضر استان همدان بیش از هزار جاذبه تاریخی و طبیعی ثبت شده دارد که برای بیشتر از هم‌وطنان ما این قابلیت‌ها ناشناخته مانده است.

مدیرکل میراث فرهنگی همدان ظرفیت‌های بالای گردشگری همدان را نیازمند برنامه‌ریزی و مدیریت مطلوب دانست و ادامه داد: ابتدا به دنبال معرفی این قابلیت‌ها به دست‌اندرکاران صنعت گردشگری هستیم تا از طریق آن بتوانیم مردم و مسافران را به همدان جذب کنیم.

وی ادامه داد: حیف است از ظرفیت‌های گردشگری همدان به خوبی استفاده نشود و تورگردان‌ها نسبت به این مسأله نباید بی‌توجه و غافل باشند.

سروش‌مقدم با بیان اینکه در استان تعامل خوب و سازنده‌ای بین بخش دولتی و خصوصی شکل گرفته تا قابلیت‌های گردشگری استان به کشور معرفی شود گفت: تأسیسات گردشگری و شرکت‌های فعال در زمینه گردشگری استان بستر مناسبی را برای جذب گردشگر فراهم کرده است. وی ادامه داد: قابلیت‌های همدان به مراکز گردشگری خلاصه نمی‌شود؛ زیرا در بخش صنایع دستی هم بیش از ۱۰ اثر صنایع دستی همدان دارای مهر اصالت یونسکو، ۲۶ اثر دارای نشان ملی و ۳۶ اثر دارای ثبت ملی هستند.

هنوز همدان در بین دست‌اندرکاران صنعت گردشگری غریب مانده

رئیس هیأت مدیره دهکده توریستی گنج‌نامه همدان نیز اظهار کرد: همدان در حال حاضر به عنوان یکی از قطب‌های جذب گردشگر در کشور مطرح شده است اما بسیاری از آژانس‌های مسافرتی به دلایل مختلف برنامه تور گردشگری برای این استان ندارند و هنوز این استان در بین دست‌اندرکاران صنعت گردشگری غریب مانده است.

سعید ترابیان افزود: همدان با داشتن بیش از یک‌هزار اثر ثبت شده تاریخی و ایجاد زیرساخت‌های مناسب گردشگری در سال‌های اخیر می‌تواند مقصد خوبی برای مسافران داخلی و خارجی باشد و در این راه آژانس‌های مسافرتی در تهران می‌توانند تأثیر بسزایی داشته باشند.

وی با بیان اینکه اگر بخواهیم منصفانه قیاس کنیم همدان از نظر داشتن آثار تاریخی و جاذبه گردشگری با اصفهان برابری می‌کند، گفت: توزیع گردشگری در کشور عادلانه نیست که در این میان همدان می‌تواند به عنوان یک مقصد جدی در غرب کشور تعریف شود. ترابیان خاطرنشان کرد: همدان با امکانات موجود شرایط تبدیل شدن به مقصد مهم گردشگری را دارد تا میزبان دائمی تورهای خارجی و داخلی باشد.

وی با اشاره به اینکه در چند سال اخیر صنعت گردشگری یکی از محورهای اصلی استان محسوب شده یادآور شد: برای معرفی بیشتر همدان با حمایت بخش دولتی و مشارکت بخش خصوصی بیش از ۵۰ میلیارد ریال برای تبلیغات گردشگری در سطح کشور در نظر گرفته شده است.

رئیس هیأت مدیره دهکده توریستی گنجنامه همدان با بیان اینکه در گذشته ماندگاری مسافران در همدان کمتر از یک روز بود و بیشتر آنها بعد از بازدید از غار علیصدر استان را ترک می‌کردند، افزود: با ایجاد زیرساخت‌های مناسب در بخش‌های مختلف ضمن شناسایی بیشتر مسافران ماندگاری مسافران و شب‌مانی آنها به طور میانگین به ۲ روز افزایش یافته است.

گفتنی است در راستای توسعه گردشگری استان از صبح پنجشنبه ۷۰ تن از مدیران مسافرتی پایتخت ضمن سفر به همدان از جاذبه‌های گردشگری، مراکز اقامتی و هتل‌ها و همچنین کارگاه‌های تولید صنایع دستی استان بازدید کردند و تا عصر جمعه در همدان حضور داشتند.

یادداشت روز

مرثیه‌ای برای اختلافات خانمان‌برانداز شورای شهر نهاوند

برای نهاوند بخوانید "الفاتحة مع الصلوات"

» توکل دارائی

وضعیت مدیریت اجرایی شهرستان نهاوند در شرایط فعلی، یادآور حکایت معروفی است که "گل بود به سبزه نیز آراسته شد".

از آن برکناری پرحاشیه فرماندار تا این جلسه استیضاح شهردار و مشکلاتی که بر سر راه توسعه شهرستان پدید آمده است، حرف و حدیث‌های زیادی روایت شده است.

کاری به شایعات و گمانه‌زنی‌ها و ذهن‌خوانی‌ها درباره اعضای محترم شورای شهر چهارم نهاوند ندارم.

بنا را می‌گذارم بر این اصل دینی که ان‌شاءا... نیات همه موافقان و مخالفان خیر و بر مبنای عمل به دستورات دینی و به‌ویژه در شب‌های نزدیک به قدر بوده است.

اعضای گرامی شورای شهر چهارم که رأی خود را همزمان با دولت و تدبیر و امید و نماد آن یعنی دکتر حسن روحانی از مردم اخذ کرده‌اند، بایستی نه به عنوان دستور اداری بلکه به عنوان زمان‌شناسی متناسب با واقعیات؛ برنامه‌ها و طرح‌های خود را منطبق بر دو شاخصه "تدبیر" و "امید" ارائه و به شهرداری دیکته نمایند.

تدبیر لازمی که اعضای شورای شهر بایستی مدنظرشان باشد، لزوم درک مشکلات مردم و آگاهی از اولویت‌بندی‌ها برای خدمتگزاری شایسته و بیرون دادن کارنامه‌ای فراخور خواسته و اراده مردم است.

آیا اعضای گرامی شورا و به‌ویژه ۵ نفر مخالفی که بر طبل "استیضاح می‌کنم، پس هستم" می‌کوبند، خود را در محضر قضاوت مردمی که از شورای ٦ ساله قبلی سرخورده و ناامید شده بود، قرار داده است؟

چه چیزی باعث شد همه اعضای شورای قبلی- بجز یک استثناء- نتوانند اعتماد دوباره مردم را به سوی خود جلب کنند؟

اعضای گرامی هیچ درنگ و تأملی در این خواسته "تغییرطلبی" مردم داشته‌اند و همچون روزهایی که- با عرض پوزش برای به دست آوردن یک رأی آنان به توضیح و گفتگو و صحبت و شفاف‌سازی برای رهگذران و شرکت در مجامع عمومی از فاتحه و دعا و خیرات و شادی‌ها تا وعده‌های مانده بر لوح کاغذ بروشورهای چند ده هزار شمارگانی می‌پرداختند؛ حاضرند برای موکلان خود توضیح دهند که چرا بی‌مهابا به جنگ شهردار رفته‌اند.

این مخالفان سرسخت آیا حاضرند توضیح دهند که چرا اکنون چنان شمشیر از رو بسته‌اند که گویی همین ۱۹-۱۸ ماه پیش نبود که با رأی اکثریت و قاطع خود شهردار فعلی را انتخاب کرده‌اند؟!

و صدها پرسش و پاسخ مهم و غیرمهمی که می‌توان مطرح کرد، و علی‌القاعده اعضای گرامی شورا و به‌ویژه "این ۵ تن مخالف" می‌بایست پاسخگوی آنها در پیشگاه افکار عمومی مردم شهر نهاوند باشند.

اگر این دوستان دایره حضور در مشارکت جمعی برای مدیریت شهری را چنان تنگ می‌بینند که با اندک مشکلی، آسمان ریسمان کرده و تنها راه چاره را برکناری شهردار بجویند؛ یقیناً اگر چنین شهرداری را از دست بدهند، تضمینی نخواهند داشت که بتوانند از این گزینه بهتر، برای امور شهریِ شلخته و رها شده و به میراث مانده از گذشتگان، انتخاب نمایند.

شورای شهر نهاوند و به‌ویژه "این ۵ تن مخالف" آزمونی سخت پیش روی خود دارد و اگر نتواند همزمان با روزهایی که تیم هسته‌ای عزتمند و دانای ایران در برابر قدرتهای جهانی با منطق و گفتگو به مذاکره نشسته است؛ پیامی غیر از گفتگو و تعامل آن هم برای رفع موانع ریز و درشت امور شهری نهاوندیان ارائه نماید؛ مورد شماتت مردمی قرار خواهد گرفت که خدای ناکرده خود را از چاله شورای قبلی به چاه جدیدی در افتادن، تصور خواهند کرد.

بماند که نبود فرماندار نهاوند علت‌العلل این همه مشکلاتی است که امور شهر را درهم پیچیده است و قدرت‌طلبی و سهم‌خواهی‌ها و آن‌چه در متون دینی هوای نفس و منیت نامیده می‌شود، بزرگترین ضربه را به توسعه شهرستان در عصر اعتدال و توسعه خواهد زد.

از شهردار محترم هم انتظار می‌رود همهٔ آن‌چه ابهام و پوشیدگی از سوی مخالفان نامیده می‌شود را هم در عرصه و صحن علنی و غیرعلنی شورا و هم به پیشگاه مردمی که امیدشان در حال تاراج است؛ به‌طور صریح و مستدل بیان و از مواضع اجرایی خود دفاعی قابل قبول و تخصصی داشته باشد.

و اما در دورانی که همه به "امید" و "آروزهای ملی" چشم دوخته‌ایم، شورای محترم شهر نهاوند، روا ندارد که کورسوی امید از مردم نجیب، شریف و صبور نهاوند دریغ شود.

سربسته عرض می‌کنم که اگر خدای ناکرده صحبت‌های درگوشی در زمینه منافع شخصی و بده‌بستان‌های غیراخلاقی در ساخت‌وسازها دارای سر سوزنی از واقعیات باشد؛ باید برای شهر نهاوند و توسعه شهری‌اش، با کمال ادب و احترام همگی بخوانیم "الفاتحة مع الصلوات". از ما گفتن بود، مبادا عبرت آیندگان شوید. همین.

shenide@hamedanpayam.com

شنیده‌ها

۱- وزیر همدانی احمدی‌نژاد به افطاری رئیس‌جمهور سابق نرفته است. گویا بهروز مرادی استاندار اسبق همدان از شرکت‌کنندگان در این مراسم بوده است. گفتنی است این مراسم افطاری با حضور جمعی از مسئولان دولت‌های نهم و دهم، چهارشنبه شب در ساختمان ولنجک برگزار شده است.

۲- شب‌نامه‌ای خطاب به استاندار در نماز جمعه همدان توزیع شده است. گویا این شب‌نامه در اعتراض به سخنان استاندار در همایش حماسه حضور و اعتراض وی به همایش در ٢٤ خردادماه بدون ذکر عنوانی از حماسه سیاسی مردم در این روز بوده است. گفتنی است گویا همایش ٢٤ خردادماه بدون دریافت مجوزهای لازم برگزار شده است.

۳- هیچ‌یک از رؤسای دانشگاه‌های استان برای رقابت‌های انتخاباتی استعفا نداده است. گویا این موضوع در سراسر کشور نیز تسری داشته است. گفتنی است دانشگاهیان همواره از مؤثرترین گروه‌ها در انتخابات بوده‌اند.

٤- کشت سویا در استان توسعه می‌یابد. گویا این موضوع در همکاری با یک شرکت انگلیسی در دست بررسی است. گفتنی است در این توسعه کشت استفاده از ارقام جدید سویا که زودرس بوده و عملکرد تولید را تا ۷ تن در هکتار افزایش می‌دهد، مدنظر است.

۵- شورای اصلاح‌طلبان استان در حال تکمیل است. گویا اعضای منتخب هر شهرستان در این ستاد با انتخابات، انتخاب و به شورای استان معرفی می‌شوند. گفتنی است شورای اصلاح‌طلبان استان تشکیلات جدیدی اصلاح‌طلبان برای حفظ وحدت حاصل از انتخابات سال ۹۲ است.

خبر

ساخت ۲۵ برنامه تلویزیونی در سپاه همدان

۲۵ برنامه مستند، نماهنگ و تیزر در برنامه تلویزیونی شمیم انصار توسط گروه تلویزیونی سپاه انصارالحسین(ع) همدان تهیه و از شبکه استانی همدان پخش شد.

به گزارش پایگاه اطلاع‌رسانی سپاه انصارالحسین(ع)، مسئول روابط عمومی سپاه همدان از تولید ۲۰۰ دقیقه برنامه مختص بسیج و سپاه با عنوان «شمیم انصار» توسط گروه تلویزیونی سپاه انصارالحسین(ع) خبرداد و اظهار کرد: این برنامه‌ها در ۳ ماهه نخست امسال از صداوسیمای مرکز همدان پخش شده است.

علی‌اکبر کریم‌پور بیان کرد: گروه تلویزیونی سپاه انصارالحسین(ع) استان همدان در ۳ ماهه نخست سال ۹٤ اقدام به تهیه و تولید ۲۰۰ دقیقه مستند، تیزر و نماهنگ کرده است.

وی با اشاره به زمان و نحوه پخش تولیدات گروه تلویزیونی سپاه انصارالحسین(ع) افزود: این تولیدات به صورت روتین هر ۲ هفته یکبار در روزهای شنبه قبل از نماز مغرب و عشاء از شبکه استانی همدان پخش می‌شود. مسئول روابط عمومی سپاه انصارالحسین(ع) بیان کرد: برنامه‌های تولید شده در گروه تلویزیونی با عنوان «شمیم انصار» وارد عرصه پخش برنامه‌های بسیج و سپاه شده است.

وی با تأکید بر معرفی توانمندی‌ها و فعالیت بسیج و سپاه به مردم افزود: تشکیل و راه‌اندازی گروه تلویزیونی گامی بلند در راستای معرفی ظرفیت‌ها و قابلیت‌های برنامه‌های بسیج و سپاه در سطح استانی است. کریم‌پور نقش رسانه بر افکار عمومی را بسیار تأثیرگذار برشمرد و تصریح کرد: با توجه به تهدیدات و تهاجم فرهنگی دشمن، امروز ابزار رسانه بسیار مهم و حیاتی است بنابراین ضرورت حضور بسیج و سپاه در راستای ترویج فرهنگ جهاد و شهادت و برنامه‌های جهادی و فرهنگی بسیار حائز اهمیت است.

مسئول روابط عمومی سپاه انصارالحسین(ع) تصریح کرد: براساس توافقات و جلسات هماهنگی با مدیرکل صداوسیمای مرکز همدان نیز مقرر شد در طول هفته ۱۵ دقیقه برنامه از فعالیت‌های سپاه و بسیج تهیه و در شبکه استانی پخش شود.

افزایش و گسترش آموزش امدادی

ارتقای ظرفیت‌های انسانی و گسترش آموزش امدادی با رویکرد همگانی از اهداف جمعیت هلال‌احمر استان همدان برای بهبود و حفظ وضعیت آمادگی تا پایان سال جاری می‌باشد.

به گزارش روابط عمومی جمعیت هلال احمر استان همدان، حسین اشرفی معاون امداد و نجات این جمعیت با اشاره به ضرورت ارائه آموزش امدادی باروریکرد همگانی خاطرنشان کرد به منظور تسریع در بر گزاری دوره‌های آموزشی همگانی، اتاق مسئول آموزش استان به عنوان دبیرخانه این آموزش‌ها انتخاب گردید.

وی افزود: برای توانمندسازی وافزایش مهارت‌های عمومی و تخصصی نیروهای مردمی و بومی در سطح استان مقرر گردید هر کدام از شعب تابعه استان تا پایان سال ٤٢٥٠ نفر را آموزش کمک‌های اولیه داده و برای مواجهه با حوادث و سوانح آماده نمایند.

حسین اشرفی، گروهای هدف آموزش‌های همگانی را کلیه پرسنل و خانواده‌های نیروهای امدادی و اعضای کارگروه امدادونجات استان ذکر کرد و افزود برای فرهنگ‌سازی و ایجاد بستر مناسب آموزش همگانی، ما باید ایجاد آمادگی را از کوچکترین سطح جامعه یعنی خود و خانواده‌هایمان شروع کنیم.

تاکید اصلاح‌طلبان بر مشارکت حداکثری در انتخابات مجلس

نشست هم‌اندیشی اصلاح‌طلبان رزن با هدف انتخاب اعضای شورای هماهنگی اصلاح‌طلبان پنجشنبه هفته گذشته در این شهرستان برگزار شد.

در این نشست که جمعی از اعضای شورای هماهنگی اصلاح‌طلبان استان، برخی اعضای ستاد انتخاباتی روحانی در سال ۹۲ و جمعی از اصلاح‌طلبان دیگر شهرستان‌ها نیز حضور داشتند، رئیس دوره‌ای شورای هماهنگی اصلاح‌طلبان استان در سخنانی با تبیین اهداف اصلی این شورا، حضور طیف های مختلف و سلایق گوناگون درعرصه های مختلف را عاملی مهم در پیشبرد اهداف جامعه دانست و تصریح کرد: باید همه اقشار در صحنه باشند تا جامعه در جهت رشد و پویایی حرکت کنند.

چنگیز اصلانی با ابراز خرسندی از هماهنگی و انسجام پیش آمده در میان اصلاح‌طلبان استان، اظهار کرد: شورای هماهنگی اصلاح‌طلبان در تمام شهرستان‌ها براساس رویکرد جدید تشکیل و فعالیت خواهد کرد.

به گزارش خبرنگار همدان‌پیام دبیر خانه کارگر همدان حضور حداکثری در انتخابات را مهم دانست و تصریح کرد: باید زمینه مشارکت همگان در عرصه انتخابات فراهم آید تا این حضور حداکثری شکل عملی به خود گیرد.

در ادامه حسین مجاهد، دبیر جامعه مدنی استان با اشاره به فعالیت شورای هماهنگی اصلاح‌طلبان استان، گفت: امسال در تهران شورای راهبردی شکل گرفته که ترکیبی از اصلاح‌طلبان مستقل، شورای مشورتی، نمایندگان ادوار مجلس، مدیران دولت اصلاحات و نمایندگانی از شهرستان را شامل می شود.

وی افزود: این شورا در مرکز استان نیز شکل گرفته و تقریباً همان ترکیب کشوری در سطح استانی نیز رعایت شده است.

این عضو شورای هماهنگی اصلاح‌طلبان استان با بیان این که شورای مذکور در سطح شهرستان‌ها نیز در حال شکل‌گیری است، افزود: هدف اصلی انسجام و هماهنگی بیش از پیش میان احزاب و گروه‌های اصلاح‌طلب است.

در ادامه این نشست انتخابات شورای اصلاح‌طلبان رزن برگزار شد اعضای ۹ نفره این شورا مشخص شدند.

گفتنی است از مسئولان استانی و شهرستانی به‌ویژه فرماندار و بخشدار مرکزی رزن نیز به این نشست دعوت شده بودند که در جمع مذکور حضور نیافتند و از میان آنها فقط بخشدار مرکزی فامنین در این جمع دیده شد.

افطاری جامعه پزشکی با حضور اصلاح طلبان

همچنین مراسم افطاری انجمن اسلامی جامعه پزشکی ایران شعبه استان همدان، با عنوان " یادبود و گرامیداشت مرحوم دکتر یاسین بنی طرفی" روز پنجشنبه در مجتمع فرهنگی دانشگاه علوم پزشکی برگزار شد.

در ابتدای این مراسم که با حضور ۱۵۰ نفر از اعضا جامعه پزشکی استان، مسئولان استان، دبیران احزاب اصلاح طلب، چهره های سیاسی و خانواده مرحوم بنی‌طرفی همراه بود، عضو شورای مرکزی انجمن اسلامی جامعه پزشکی استان همدان به ارائه گزارش عملکرد صنفی- سیاسی انجمن در یکسال گذشته پرداخت و به نقش این تشکل در بررسی کارشناسانه طرح تحول و انتقال و ارائه نتایج آن به دانشگاه و جامعه پزشکی استان اشاره کرد.

جعفر کیهان شکوه همچنین با تشریح فعالیت تشکیلاتی انجمن و جایگاه آن در میان احزاب اصلاح طلب استان، خبر افتتاح دفتر استانی انجمن را رسما اعلام کرد. در ادامه فخرالدین حیدریان؛ دبیر انجمن اسلامی جامعه پزشکی ایران شعبه استان همدان، با قرائت متنی یاد اعضا و همراهان انجمن دکتر یاسین بنی‌طرفی، دکتر آبیار و دکتر معتمدی را گرامی داشت و با اشاره به نام ۲ تن از پزشکان نیکنام همدانی؛ دکتر محمدعلی شریفی و دکتر محمدحسین انصاری به بیان برخی از صفات و سجایای اخلاقی آنان پرداخت. گفتنی است در این مراسم معاون سیاسی امنیتی استانداری، معاونت توسعه و نیروی انسانی استانداری، حسین لقمانیان نماینده مردم همدان در مجلس ششم، فرماندار همدان، رئیس جمعیت هلال‌احمر استان، مدیرکل بیمه سلامت استان، محمود طالقانی‌نژاد معاون سیاسی استان کرمانشاه و قم در دوره اصلاحات و تنی چند از مدیران کل ادارات و هیأت مدیره سازمان نظام پزشکی و رؤسای انجمن‌های صنفی پزشکی حضور داشتند استاندار همدان نیز علی‌رغم دعوت، به خاطر همزمانی مراسم انجمن با افطاری ریاست جمهوری، در این مراسم حضور نیافت.

پیام تاریخ، تمدن و فرهنگ مادستان
The Message Of Madestan's History & Civilization & Culture
روزنامه همدان پیام
۳
یکشنبه ● ۱۴ تیرماه ۱۳۹۴ ● شماره ۲۳۹۲
خبر
khabar@hamedanpayam.com

تفاهم‌نامه اشتغال برای حمایت از معتادان بهبودیافته

دبیر ســتاد مبارزه با موادمخدر استان همدان از انعقاد تفاهم‌نامه ستاد مبــارزه با موادمخدر و صنــدوق کارآفرینی برای پرداخت تســهیلات به کارآفرینان حمایت‌کننده از اشتغال بهبودیافتگان اعتیاد خبر داد.

به گزارش ایســنا عبدالحســین مرادی در شــورای هماهنگــی مبارزه با موادمخدر شهرســتان اسدآباد، اظهار کرد: در این تفاهم‌نامه کارآفرینانی که برای بهبودیافتگان از اعتیاد اشــتغال ایجاد کنند تسهیلاتی با نرخ ٤ درصد ارائه می‌شود. وی با اشاره به استفاده از ظرفیت خیرین در بحث حمایت از خانواده بهبودیافتگان، افزود: خانواده بهبودیافتگان از اعتیاد نیاز به حمایت اجتماعی و دســتگیری دارند که خیرین در این راســتا می‌توانند از نقش مؤثری برخوردار باشــند؛ چراکه درمان بدون حمایت نتیجه‌بخش نخواهد بــود. مرادی با تأکید بر ضرورت نهادینه شــدن فرهنگ انزجار عمومی از موادمخدر، خاطرنشان کرد: در حال حاضر ۷۱ درصد از آمار زندانیان مرتبط با مواد مخدر است. وی ۲۵ تا ۳۵ درصد از قتل‌ها و ۵۵ درصد از طلاق‌ها را ناشــی از مصرف موادمخدر در جامعه عنــوان کرد و گفت: فعال کردن ســازمان‌های مردم نهاد در راســتای اجتماع کردن امر مبارزه مواد مخدر با عزم ملی و اراده قوی مســئولان و مردم بیشــتر در حساس کردن جامعه نسبت به این امر تأثیرگذار باشد. مرادی با اشاره به اینکه سالانه ۵۰۰ تا ۶۰۰ تن کشفیات موادمخدر در سطح کشور صورت می‌گیرد، یادآور شد: استان همدان در ســال گذشته رتبه ســوم را در مبارزه با مواد مخدر، در سال ۹۲ نیز رتبه همدان ۲۲ بوده است. فرماندار شهرستان اسدآباد هم در این جلسه گفت: ایجاد کمپ ترک اعتیاد بانوان در شهرستان اسدآباد دارای توجیه اقتصادی نیست.مسعود بکایی با اشاره به وجود ٤ کمپ ترک اعتیاد در سطح شهرستان، اظهــار کرد: از این تعداد کمپ در حال حاضر ۳ کمپ فعال بوده و یک کمپ نیز در حال تجهیز و بازسازی مجدد کمپ ترک اعتیاد است.

در آغاز عملیات اجرایی فولاد ۲۵۰ هزار تنی کبودراهنگ اعلام شد

جهش صنعتی استان تا ۲ سال دیگر

▪ معاون وزیر صنعت: شعارهای پوپولستی جایی در دولت ندارد

بــا حضــور معــاون وزیــر صنعت و معدن، کلنگ احــداث کارخانه تولید فولاد آلیاژی در شــهرک صنعتی ویان شهرستان کبودراهنــگ بر زمین زده شــد تا بر مبنای وعده ســرمایه‌گذارانش، ۳۰ مــاه دیگر به بهره‌برداری برسد.

پنجشنبه هفته گذشته عملیات اجرایی طرح تولیدی شرکت فولاد دژپل آرین با ظرفیت ۲۵۰ هزار تن شــمش فولادی آغاز شد؛ در حالی که در زمینی به مســاحت ۱۱٤ هزار مترمربع در شــهرک ویان جانمایی شــده و زیرســاخت‌های لازم چــون برق، آب و گاز برای ایــن واحد تولیدی در نظر گرفته شده اســت. البته در کنار همه همدلی‌ها با این طرح، فشــار به بانک‌ها برای تسریع در ارائه تسهیلات و کمک حال بودن آنها تنها خواسته سرمایه‌گذاران این طرح بود.

برای اجرای این پروژه هزار و ٤۰۰ میلیارد ســرمایه‌گذاری نیاز است که تسهیلاتی هم از طریق صندوق توسعه ملی در اختیار این واحد قرار بگیرد و در صورت بهره‌برداری بین ۲۸۰ تا ۳۰۰ نفر اشــتغالزایی دارد و در دوران ساخت کارخانه هم ۵۰ هزار نفر روز اشتغال ایجاد می‌کند.

همــدان جایگاه مناســبی برای سرمایه‌گذاری است

معاون توســعه و مدیریت، منابــع و امور اســتان‌های وزارت صنعــت، معــدن و تجارت در این مراســم گفت: همدان یکی از اســتان‌هایی اســت که به دلیل شــرایط جغرافیایی و علمی، جایگاه مناســبی برای سرمایه‌گذاری اســت. علی یزدانی با تأکید بر اینکــه پروژه این فولاد بــه ثمر خواهد رسید و تبلیغی در کار نیست، افزود: شعار و حرکات پوپولیستی در دولت یازدهم جایی نــدارد. وی از تمدید مجوز و حل شــدن مشــکلات این پروژه خبر داد و گفت: امید است این پروژه با حمایت دست‌اندرکاران، حداکثر ظرف ۲٤ ماه افتتاح شــود و شاهد ایجاد اشتغال جدید در استان باشیم.

یزدانی یکــی از الزامات اقتصاد مقاومتی را حمایت از ســرمایه‌گذاری عنــوان کرد که باعث ایجاد اشتغال پایدار می‌شود.

طرحی از استان دیگر برای ما

استاندار همدان با تأکید بر اینکه این پروژه قرار بود در اســتان دیگری اجرا شــود و تا حدود مسدود شــدن تسهیلات از صندوق توســعه ملی نیز پیش رفته بود گفت: به هر دلیلی ســرمایه‌گذاران آن متوجه شدند که همدان، اســتان بهتری برای سرمایه‌گذاری خواهد بود.

محمدناصر نیکبخت خطاب بــه فرماندار کبودراهنــگ و رئیــس صنعــت، معدن و تجارت به سرکشی این پروژه تأکید کرد تا سر موعد به بهره‌برداری برسد. همچنین بر کمک کردن به فــولاد فامنین به دلیل عقب ماندنش تأکید کرد.

اســتاندار همچنــان بر موضع خــود برای حمایت از ســرمایه‌گذار تأکید و بیان کرد: ســرمایه‌گذار بخش خصوصــی می‌تواند تولید و اشــغال ایجاد کنــد و دولت قرار نیست اشــتغال ایجاد کند؛ بلکه دولت باید تســهیلات ایجاد و بخــش خصوصی هم ســرمایه‌گذاری کند. البته بخش خصوصی هم زمانی ســرمایه‌گذاری می‌کند که از وی استقبال شود، احساس امنیت کند و از وی حمایت شود. وی با اشاره به اینکه ماهانه در استان بین ۸۰۰ تا هزار شغل جدید بر اساس اعلام سازمان تأمین‌اجتماعی ایجاد می‌شود، اشتغال ایجاد شــده را نتیجه تلاش فعالیت بخش خصوصی در امور تولیدی، صنعتی، کشاورزی و خدمات عنوان کرد.

اتمام حجت پورمختار با شرکت صبانور

رئیس کمیســیون اصل ۹۰ مجلس شورای اسلامی هم در این آئین گفت: فولاد در دنیا حرف اول را می‌زند؛ به طوری که ســالانه ۱۳۰ میلیون تن تولید می‌شود که سهم ایران کمتــر از ۸ میلیــون تن است.

محمدعلــی پورمختــار هدفگــذاری بــرای تولیــد ۵۰ میلیون تن را مناسب دانست و افزود: هدف‌گذاری ۳/۵ میلیون تن برای استان کم است و باید با توجه به معادن مطلوب موجود، افزایش یابد.

وی اتمــام حجتــش را نسبت به شرکت صبانور مطرح کــرد و اینکه این شرکت تاکنون در استان بــه درســتی کار نکرده است. نماینده بهار و کبودراهنگ اظهار کرد: آنها تاکنون موفق بــه صادرات راحت ماده ارزشــمند بوده‌اند و میلیاردها تومان درآمد داشته‌اند؛ اما حقوق دولتی را نداده‌اند. البته ۳۰ میلیارد تومان جریمه شدند؛ اما مالیات و حقوق دولتی را نداده‌اند که باید گرفته شود. پورمختار به وعده‌های یک‌ســال‌و نیم پیش شرکت صبانور اشــاره کرد که هنوز عملی نشده اســت. همچنین کلنگی در صالح‌آباد برای احــداث واحدی زد که در نهایت هم به قول خود عمل نکرد.

او گفت که اگر این شــرکت، وظیفه و قول خــود را انجام ندهد؛ اجــازه صادرات یک کیلو ماده معدنی را هم نخواهد داشــت و جلوی آن را به هر بها و قیمتی می‌گیرد.

هشدار پورمختار به بانک‌ها

نماینده مردم بهار و کبودراهنگ در مجلس همچنین گفت: بانک‌ها با بخش تولید همدل و همزبان نیستند. آنها منابع در اختیار خود را صرف بنگاه‌داری می‌کنند؛ در این صورت به یک رقیب بــرای واحدهــای تولیدی، تولیدکنندگان و ســازندگان تبدیل شده و باعث خارج شدن واحدهای دیگر تولیدی می‌شوند.

بــه گفتــه پورمختــار، بانک‌ها، ۵۰ درصد منابع را در حــوزه بنگاه‌داری هزینــه می‌کنند که بانک مرکزی موظف شــد آن را به ٤۰ درصد برســاند که عــدد کوچکی نبوده، اما باید کاهش یابد، زیرا دســتور رهبری است و بایــد اجرایی شــود که این موضــوع را پیگیری می‌کنیــم. وی حمایــت نکــردن بانک‌ها از تولید را یک تخلف دانســت و اظهــار کــرد: پرونده ویژه‌ای برای بررســی عملکــرد بانکها در خصوص نحوه حمایت تولید در کمیسیون اصل ۹۰ تشکیل شده است.

پورمختار همچنین گفت: بانک‌ها مصوبات لازم بــرای حمایت از تولیــد را دارند، اما اجرای آنها همچنان با مشکل مواجه است؛ افرادی که برای راه‌اندازی یک شغل خواهان دریافت تسهیلات هستند در چرخه معیوب و تعمــدی نظام بانکی گرفتار شــده و کار را رها می‌کنند. البته بانک‌ها خوب شــعار می‌دهند؛ آنها سفارشات را به خوبی دریافت می‌کنند، اما در عمل اتفاق خاصی نمی‌افتد.

جهش صنعتی همدان تا ۲ سال آینده

رئیس ســازمان صنعت، معــدن و تجارت همدان هــم گفت: از ٢٤ خرداد ســال ۹۲ تاکنون ۵ هزار میلیارد تومان جواز تأســیس واحدهــای تولیدی و صنعتی صادر شــده اســت که امیدواریم امسال عملیات اجرایی ٤ هزار میلیارد تومان از این میزان آغاز شود.

به گفته حمیدرضا متین، روند سرمایه‌گذاری در استان همدان از سال ۸۷ تا ۲ سال گذشته در اســتان معطل مانــده و وضعیت خوبی نداشت؛ ولی از خردادماه ۹۲ همدان شاهد تحول در حوزه سرمایه‌گذاری بوده است.

متین از افتتاح کارخانه گندله‌سازی اسدآباد در بهمن‌ماه امســال، ایجاد کارخانه خودروسازی در شهرســتان بهار و ســرمایه‌گذاری شرکت شستا در استان خبر داد و با بیان اینکه شرایط مناسبی در زمینه ســرمایه‌گذاری استان فراهم شــده اســت، ابراز امیدواری کــرد تا جهش صنعتی اســتان همدان با نگــرش مطلوب در مدت ۲ سال آینده خود را نشان دهد.

وی با اعلام اینکه طرح پتروشیمی ابن‌سینا هــم مراحل پیگیــری نهایی خــود را طی می‌کنــد، تأکید کــرد: در کنــار این طرح، پتروشیمی اسدآباد هم مراحل دریافت مجوز را طی می‌کند که امیدواریم عملیات اجرایی آن هم در ماه‌های آینده آغاز شود.

سرمایه‌گذار بخش خصوصی می‌تواند تولید و اشــغال ایجــاد کند و دولــت قرار نیست اشــتغال ایجاد کند؛ بلکه دولت باید تســهیلات ایجاد و بخــش خصوصی هم سرمایه‌گذاری کند. البته بخش خصوصی هم زمانی سرمایه‌گذاری می‌کند که از وی استقبال شود و احساس امنیت کند

وعده

▪ **پرداخت تسهیلات برای استانداردسازی کمپ‌های ترک اعتیاد**
(مرادی، دبیر شورای هماهنگی مبارزه با مواد مخدر استان؛ فارس ۹۴/۰۴/۱۳)

▪ **افتتاح کارخانه گندله‌سازی اسدآباد در بهمن‌ماه ۹٤**
(رئیس سازمان صنعت، معدن و تجارت استان؛ فارس ۹۴/۰۴/۱۳)

▪ **افتتاح فولاد دژپل آرین در شهرک صنعتی ویان تا ۳۰ ماه دیگر**
(سرمایه‌گذار طرح؛ تسنیم ۹۴/۰۴/۱۲)

یادداشت

شهرداران مقتدر شوند

١٤ تیرماه به نام روز شهردار و روز دهیار نامگذاری شده است تا در این روز جامعه با این ۲ شخصیت حقوقی بیشتر آشنا شود.

شهرداران در سیستم مدیریت شــهری از اختیارات بالایی برخوردار هســتند و هرچند برخی اختیارات مدیریت شهری را ناکافی می‌دانند و همواره به دنبال افزایش این اختیارات بوده‌اند، در عرصه عمل کلید شهر در دست شهرداران اســت و آنها هستند که نسخه توسعه شهر را می‌پیچند.

مدیریت شهری در ایران فرایند پیچیده‌ای را طی کرده است و همواره بــه دنبال روش‌هایی نو و ترکیبــی از روش‌های جهانی با روش‌های بومی بوده است.

آنچه اکنون در مدیریت شهرهای ایران اجرا می‌شود، انتخاب شهردار توسط شورا است که خود با رأی مردم انتخاب شده و در واقع شهردار با واســطه توسط مردم انتخاب می‌شود. البته موضوع انتخاب شهردار توسط مردم به صورت مستقیم از موضوعاتی است که به نظر اجرای آن در کلان‌شــهرها به قدرت شهرداران افزوده و این نهاد را بیشتر به سوی نهادی مردمی هدایت خواهد کرد.

در سال‌های اخیر شهرداران با استفاده از خدماتی که به مردم داشته‌اند، در انتخابات ورود جدی داشته و خود را به محک رأی مردم گذاشته‌اند که نتیجه آن علاوه بر پرشور شدن انتخابات، انتخاب آنها در مقاطعی برای پست‌های حساس سیاســی بوده که در میان آنها شهردار سابق تهران، بالاترین پست یعنی ریاست‌جمهوری را در اختیار گرفت.

مجموع این رویدادها حکایت از آن دارد که شهرداری مقدمه‌ای برای فعالیت‌های سیاســی شهرداران در آینده اســت و از این رو انتصاب شهرداران دقت زیادی لازم دارد.

به همین دلیل اگر انتخاب شهرداران به مردم واگذار شود، این روند با دقت مردم تکمیل خواهد شد.

آنچه در تعامل شورا و شهرداری‌ها اکنون جریان دارد در مواقعی افت جایگاه شــهرداران و شــهرداری‌ها را در برابر شوراها به دنبال داشته است.

البته آسیب‌شناســی این ارتباطات، موضوع جدایی است اما به نظر می‌رســد شــوراها به جای اینکه از پیچیدگی کار در شهرداری‌ها یا همان بروکراســی و کاغذبازی کم کنند بــا توصیه‌نامه‌های خود بر آن افزوده‌اند.

در مواقعی مشــاهده شده که شــوراها، شــهردار را عامل خود در شــهرداری فرض می‌کنند و از وی به جای مطالبه خدمت به شهر و شهروندان، خدمت به شورا و اعضای آن را مطالبه می‌کنند.

این روند باعث شــده که توصیه‌نامه‌های اعضای شوراها در برخی شهرداری‌ها کارتابل مخصوصی در دفتر شهردار داشته باشد!

نتیجه این نوع تعامل بزرگ شدن شهرداری‌ها و تبدیل این نهادهای شهری به معضلی برای شهروندان بوده است.

ازدیــاد حقوق‌بگیران که امید به بودجه شــهری دارند، وضعیتی را ایجاد کرده که اگر درآمدهای ناپایدار شهرداری پایین بیاید، پرداخت حقوق به بزرگ‌ترین مشــکل این نهادها، تبدیل شــده و دغدغه و ورشکستگی آنها را رها نخواهد کرد.

در کنار این مشاهده شده که دغدغه درآمد و نبود درآمد پایدار باعث چشم بستن برخی شهرداری‌ها به بعضی تخلفات شده که نتیجه آن از بین رفتن باغات، دامنه‌ها و فضای سبز استان شده است.

در روســتاها نیز دهیاری‌ها کم‌وبیش با مشــکلات شهرداران دست و پنجــه نرم می‌کنند با این حال وقت آن اســت که با ورود مجلس و دولــت و تبدیل رویه‌های منطقی به قانون، شــهرداران و دهیاران مقتدر شــوند تا با قدرت از شــهر و شــهروندی و منافع روستا در جایگاه خود دفاع کنند.

الووو پیام

ایمیل ——— mardomi@hamedanpayam.com
پیامک ——— ۱۰۰۰۶۰۶۶

فرهنگ شهرنشینی ترویج شود

مســئولان لطفاً برای فرهنگ شهرنشینی در شهرک‌ها و مناطق حاشیه شهر که بیشــتر از بقیه مناطق همدان مهاجرپذیرند، فکری کنند. مثلاً آیا نمی‌شــود سر معابر اصلی یا میادین این شهرک‌ها تابلوهایی برای ارتقای فرهنگی شهروندی و شهرنشینی نصب کرد تا شاهد مشکلات و مزاحمت‌های برای ساکنان نباشیم . مثلاً این نکته یادآوری شود که نزدیک بیمارستان‌ها بوق زدن ممنوع است!

صمدی از شهرک مدنی

کمبود روزنامه در اسدآباد

در اسدآباد خیلی کم روزنامه «همدان‌پیام» توزیع می‌شود. ما مجبوریم خبرهــای روزنامه را از روی ســایت آنهم با این وصع اینترنت دنبال کنیم. وقتی به کیوســک‌های روزنامه‌فروشــی مراجعــه می‌کنیم هم فروشنده می‌گوید ما رابطه خوبی با همدان‌پیام نداریم . لطفاً رسیدگی کنید.

هوشمندی از اسدآباد

نمایش شورای نهاوند

خواستم از شــورای شهر نهاوند در خواست کنم که آقایان! این شهر به اندازه کافی در نبود نماینده و بلاتکلیفی فرمانداری خسارت دیده مرحمت کنید بیشتر از این دل مردم را ریش نکنید. شهردار نهاوند اگر پروزای بوده چرا از روز اول متوجه آن نشده‌اید؟ به خاطر مردم صادق نهاوند از این نمایش‌ها دست بردارید.

مالمیر از نهاوند

شهرک مدنی امکانات می‌خواهد

شهرک مدنی روز به روز بر جمعیتش اضافه می‌شود اما کسی به فکر امکانات این حجم از جمعیت نیســت. این همه جمعیت نیاز به یک فرهنگسرا دارد. یک بازار روز می‌خواهد تا مردم شهرک برای خرید به مرکز شهر مراجعه نکنند. مسئولان بیشتر به فکر باشند.

رضایی
۰۹۱۹*۰۵۹۱**

مدیران بانی تالار قرآن پاسخگو باشند

چند روز پیش خبری خوانــدم از ریزش احتمالی گنبد تالار قرآن از این پروژه‌ها ما در همدان کم نداشتیم که یا اشتباهی احداث شدند مثل پل فرهنگیان و یا پل بهشــت یا اینجوری مثل تالار قرآن ناقص رها شــدند و چه هزینه کلانی برای این پروژه‌ها شده که می‌توانست بهتر از این از آن استفاده شود. این گنبد قرار بود نماد همدان بشود اما حالا قرار است آواری بر سر شهروندان باشد. ای کاش مدیران بانی طرح را می‌آمدند و پاسخ می‌دادند که چرا وضعیت گنبد اینگونه شده و اصلاً قانونی وجود داشت که مسئولان سابق این پروژه را جریمه می‌کرد تا این ضرر بزرگ را به مردم نمی‌زدند.

الوندی
۰۹۳۵*۴۱۳۹**

درباره گزارش «مالیات‌های ۲۰۰میلیونی برای واحدهای راکد»

با سلام از اهالی بازار آهن سرگذر هستم تشکر و قدردانی اینجانب به مراه کسبه این بازار را در تهیه این گزارش پذیرا باشید... اجرکم عندا... به امید رسیدگی مسئولین شهر خوبمان همدان یاعلی...

Seed. treya۲۰۰۰۱@yahoo.com

درباره «حریم میدان تاریخی همدان تا کجا؟»

پیگیر گزارش‌های میدان امام هســتم. بررسی شما در این روزنامه عالی بود امیدواریم شهرداری و میراث فرهنگی بیدار شوند مرمت‌ها امروز غیراصولی اســت این مورد را گزارش کنید. کارگران روزمزد بگیر شده‌اند مرمتگر بی‌جیره و مواجب

محمد پور. کارشناس ارشد برنامه ریزی شهری

درخواست مسئولان شهرستان از معاون وزیر صنعت

تویسرکان را صنعتی کنید

عصر پنجشــنبه هفته گذشته کارگروه نظارت بر ماده ۱۱۰ اجرای آرد و نان شهرستان تویسرکان با حضور معــاون وزیر صنعت و معدن به منظور گلایه‌های مردم مبنی بر افزایش نامتناسب قیمت نان نسبت به ســایر حوزه‌ها تشکیل جلسه داد تا درکنار آن بر صنعتی شدن شهرستان هم تأکید کند.

قائم‌مقــام وزیــر صنعت، معــدن و تجارت هم نشست‌های بررسی و رفع مشکلات را زمینه‌ساز توســعه خوانــد و تأکید کــرد: تعامــل و تبادل اندیشــه‌ها منجر به شناسایی مسائل، ارائه راه‌حل و حل مسأله می‌شود.

مجتبی خسروتاج امسال را سال سخت اقتصادی دانســت و بــا تأکید بر لــزوم برقــراری ارتباط ســازمان‌یافته با تشکیلات، در ادامه بسترسازی و مشخص کردن مســیر حرکت برای ورود بخش خصوصی، حرکت سیاست‌های کلان در توسعه اقتصادی و همراهی دولت با بخش خصوصی به عنوان مکمل را از وظایف دولت در عرصه اقتصاد دانست.

قائم‌مقــام وزیر صنعــت، معــدن و تجارت در خصــوص بحث نان نیز با اشــاره به گلایه‌مندی نانوایی‌ها از عدم افزایــش قیمت نان با توجه به دیگر حوزه‌ها گفت: افزایش قیمت تا ســقف ۳۰ درصد و شناســایی ظرفیت و توانایی‌ها توســط کارگروه ســاماندهی نظام نان و نانوایی‌ها توسط هیأت وزیران مصوب شد.

وی با اشــاره به وضعیت نان تصریح کرد: بودجه عمرانی کشور در سال گذشــته ۲۵ هزار میلیارد تومان بــود؛ در حالی که ما ســالانه برای نان در کشــور ۱۰ هزار میلیارد تومــان یارانه پرداخت می‌کنیم، همچنین سالانه خرید تضمینی گندم را افزایش می‌دهیم.

خسروتاج با اشاره به تصمیم‌گیری آزادپز شدن ۲۰ درصدی نانوایی‌ها به صورت تدریجی در مناطق مختلف، خاطرنشــان کرد: این در حالی است که کارشناسان اقتصادی تاکید دارند که قیمت کل آرد برای جلوگیری از فساد باید آزاد شود.

تنها ۲ شرکت صنعتی فعال داریم

نماینــده مردم تویســرکان در مجلس هم گفت: افزایش یکباره قیمت نان در ســالجاری در تمام نانوایی‌های سنگکی در تویســرکان با گله‌مندی مردم مواجه شد.

محمدمهدی مفتح با اشــاره اینکه متأسفانه قیمت نان در همدان بیش از دیگر اســتان‌های کشــور افزایش یافت، در خصوص مصوبه نان تاکید کرد: باید نســبت به یارانه‌ها تدبیری اندیشیده شود تا افزایش قیمت‌ها متناسب با درآمدهای هر منطقه باشد.

نماینده مردم تویســرکان در مجلس با اشــاره به اینکه ما در تویســرکان اشتغال صنعتی به معنای واقعی آن نداریــم، تاکید کرد: در حال حاضر دو شرکت صنعتی فاران شــیمی و فیلتر سرکان در شهرک صنعتی تویسرکان فعال هستند.

مفتح با اشــاره به خارج شدن تویسرکان از منطقه محروم گفت: تنها ۲ دهستان تویسرکان از مزایای منطقه محروم بهره‌مند هستند.

دست دلالان از نانوایی‌ها کوتاه شود

سرپرست معاونت برنامه‌ریزی استانداری همدان با اشــاره به اینکه افزایش قیمــت اجتناب‌ناپذیر است، مســاعدت یک خط اعتباری برای کاهش هزینه‌هــا در صنف خبــاز را بــه قائم‌مقام وزیر صنعت، معدن و تجارت پیشنهاد داد.

خسرو سامری افزود: با این مساعدت بهسازی و نوسازی در نانوایی‌ها انجام شده و منجر به کاهش هزینه‌های مرتبط با امر نان می‌شود که نانوایی هم سود خواهد برد. در ادامه فرماندار تویسرکان هم خواستار مساعدت مسئولان در زمینه صنعتی شدن تویسرکان شد و تصریح کرد: راهکارهای مقطعی برای درد تویسرکان تنها یک مُسکن است.

تعطیلی ۱۱ واحد صنعتی در تویسرکان

رئیس ســازمان صنعت، معدن و تجارت همدان هم با اشاره به صدور ٤۱ پروانه بهره‌برداری برای واحدهای صنعتی تویســرکان گفــت: ۱۱ واحد صنعتی عملاً تعطیل هستند، چهار واحد با ظرفیت کمتر از ۲۰ درصد فعال است و مابقی نیز غیرفعال هستند.

امام‌جمعه تویسرکان با اشاره به اینکه تویسرکان منطقه‌ای محروم است، گفت: تویسرکان نیازمند نگاه ویژه مســئولان برای توسعه و رشد پایدار است. حجت‌الاســلام مرتضی موحدی با تأکید بر اتخاذ تدبیر ویژه بر مســأله نــان، تأکید کرد: بــا توجه به شــرایط حاکم بر بازار تویســرکان پرداخت تســهیلات معقول به نانوایی‌ها کمک زیــادی بر این امر خواهد کــرد. وی از افزایش مالیات‌ها گفــت و اینکه ما مخالف مالیات دادن نیســتیم، اما در شــهرهایی مانند تویسرکان باید کارها با توجه موقعیت و شرایط کارشناسی شده صورت گیرد.

گفتنی است؛ به منظور حمایت از صنعت، قائم‌مقام وزیر صنعــت، معدن و تجارت از شــرکت‌های صنعتی تویسرکان چون شرکت‌های صنعتی فیلتر سرکان، فاران‌شیمی و تدبیردارو بازدید کردند.

نوبت اول

آگــهی مناقصه عمومی

شهرداری نهاوند

در اجرای آیین‌نامه مالی شهرداری‌ها و به استناد بودجه مصوب سال ۱۳۹۴ قصد دارد عملیات اجرایی پروژه‌های ذیل را از طریق فراخوان عمومی به شرکت‌های دارای رتبه و توان مالی و مورد تأیید واگذار نماید. لذا از کلیه واجدین شرایط دعوت می‌شود جهت دریافت فرم‌های استعلام و ارزیابی کیفی و اسناد مناقصه به اداره فنی و مهندسی شهرداری نهاوند مراجعه نمایند.

ردیف	عنوان پروژه	محل تأمین اعتبار	اعتبار پروژه	مبلغ تضمین– سپرده
۱	ساماندهی پارک‌های شهر	منابع داخلی	۳/۰۰۰/۰۰۰/۰۰۰ ریال	۱۵۰/۰۰۰/۰۰۰ ریال

– پیمانکاران واجد شرایط جهت شرکت در مناقصه لاز م است پیشنهاد خود را به همراه ضمانتنامه بانکی معتبر (حداقل اعتبار ۳ ماهه) و یا فیش واریزی به حساب شماره ۰۱۰۴۸۶۸۴۶۶۰۰۳ نزد بانک ملی شعبه زاگرس نهاوند واریز و تا پایان وقت اداری ۱۳۹۴/۰۴/۳۰ تحویل دبیرخانه شهرداری نهاوند نموده و رسید دریافت نمایند.
– به پیشنهادهای مخدوش و مشروط و فاقد سپرده ترتیب اثر داده نخواهد شد.
شهرداری در رد یا قبول هریک از پیشنهادها مختار است.
– چنانچه برندگان اول، دوم و سوم مناقصه به هر دلیلی حاضر به انعقاد قرارداد نشوند سپرده آنان به ترتیب به نفع شهرداری ضبط خواهد شد.
– ملاک برآورد و پیشنهاد قیمت فهرست بهای ابنیه سال ۱۳۹۴ می‌باشد که شامل تعدیل نمی‌گردد.
– مدارک شامل پاکت‌های: (الف) فیش بانکی و یا ضمانتنامه بانکی (ب) اسناد و مدارک مناقصه، ارزیابی و رزومه کاری و آخرین تغییرات شرکت (ج) پیشنهاد قیمت که می‌بایست شرکت‌کنندگان ضمن لاک و مهر کردن پاکت‌ها آن را تحویل دبیرخانه شهرداری نمایند.
– هزینه انتشار آگهی بر عهده برنده مناقصه می‌باشد.
– کمیسیون عالی معاملات شهرداری ساعت ۱۲ مورخه ۱۳۹۴/۰۴/۳۱ به اتفاق اعضا تشکیل جلسه و پیشنهادهای رسیده را مفتوح و نتیجه را اعلام خواهد نمود. نوبت اول چاپ: ۱۳۹۴/۰۴/۱۴ نوبت دوم چاپ: ۱۳۹۴/۰۴/۲۱

شهرداری نهاوند

پیام تاریخ، تمدن و فرهنگ مادستان
The Message Of Madestan's History & Civilization & Culture
روزنامه همدان پیام
۴
یکشنبه ● ۱۴ تیرماه ۱۳۹۴ ● شماره ۲۳۹۲
ایران و جهان
siasat@hamedanpayam.com

خبر

غافلگیر کردن دشمن

وزیر دفاع بـا بیان اینکه وزارت دفاع یک بنگاه اقتصادی بـرای تولید و رقابت تجاری نیست، گفت: وزارت دفاع سازمانی است که همـواره رقیبی آماده به کار و هوشـیار به نام دشمن دارد.
به گزارش ایلنا، سـردار حسین دهقان، وزیر دفاع و پشتیبانی نیروهای مسـلح تصریح کرد: البته در نقطه مقابل، ما نیز پرتوان و بصیر به دنبال غافلگیر کردن دشـمن هستیم و می‌گوییم از چنان توانایی و قوت ذهنی برخورداریم که می‌توانیم با ظرفیت‌های از قـوه به فعل درآمده و با حس و درک برآمده از یک بینش عمیق، بر دشمن چیره شویم.

احزاب

ایران مستشار نظامی در یمن ندارد

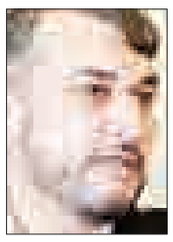

معاون عربی و آفریقا وزارت خارجه کشـورمان تاکید کرد: جمهوری اسلامی ایران هیچ مستشار نظامی در یمن ندارد. حسـین امیرعبداللهیان در گفت‌وگو با ایسنا،در مورد ادعای شبکه تلویزیونی العربیه مبنی بر کشته شدن چند کارشناس نظامی ایرانی در یمن گفت: جمهوری اسـلامی ایران هیچ مستشـار نظامی در یمن ندارد. وی ادامه داد: صرفا سفارت ایران در صنعا دارای فعالیت آشکار و رسمی است. این دیپلمات کشورمان در بخش دیگری از گفت‌وگوی خود با اشـاره به ادامه حملات نظامی عربستان به یمن و محاصره آن منطقه اظهار کرد: تداوم محاصره انسانی، ایجاد فاجعه انسانی و جنایت جنگی علیه مردم بی دفاع یمن هیچ توجیهی ندارد.

انتخاب

بازدید از مپنا

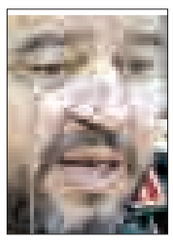

رئیس سازمان پدافند غیرعامل کشور به همراهی تنی چند از معاونان این سازمان از کارخانه‌های گروه مپنا بازدید کرد.
به گزارش ایلنا، در این دیدار سـردار جلالی گفت: یکی از حوزه‌های بسیار ارزشمندی که عملی بودن صحبت حضرت امام(ره) که فرمودند "ما می‌توانیم" را تحقق، تولید و اجرا کردند، گروه مپناست.
رئیس سازمان پدافند غیرعامل کشور در ادامه گفت: از آنجایی که ما در موضوع پدافند غیرعامل یک سازمان حاکمیتی هسـتیم باید تهدیدات را در حوزه‌های مختلف بر کشـور پیش‌بینی کرده و بنابر فرمایش مقام معظم رهبری اقدامات و رویکردهایی را دنبال کرده، اثر تهدید را بر کشور صفر کنیم.

خبـر

استقبال اصلاح‌طلبان از وفاق و فهرست واحد

نماینده اصلاح‌طلب مجلس با بیـان اینکه فعالیت انتخاباتی اصلاح‌طلبان برای شناسـایی نامزدهـای انتخابات مجلس آغاز شده، گفت که از وفاق و فهرست واحد استقبال می‌کنیم.
علیرضا تابش نماینده مردم اردکان در مجلس شـورای اسلامی در گفت‌وگو با فارس، در پاسخ به سوالی درباره نحوه چگونگی فعالیـت اصلاح‌طلبان برای انتخابات آتـی مجلس گفت: اعضا، جناح‌هـا و انجمن‌هـای اصلاح‌طلبـان مختارند که خودشـان فعالیت‌هـای انتخاباتی را در سـطوح مختلف آغـاز کرده و در شناسایی و معرفی کاندیداهایشان اختیار دارند.
وی افزود: البته ما از وفاق و فهرسـت واحد استقبال می‌کنیم، اما اگر معـدودی هم خارج از این فهرسـت وارد عرصه انتخابات بشوند اهمیت چندانی ندارد.
تابش با اشـاره به اینکه در صورت پیش آمدن اختلاف نظر میان گروه‌های اصلاح‌طلب شـورای راهبـردی اصلاح‌طلبان دخالت کرده و نقش بالادسـتی مشـورتی خود را در تبیین راهبردها و اسـتراتژی‌های اصلاح‌طلبان ایفا خواهد کـرد گفت: فعالیت در درون نظام وابسـتگی و وفاداری به انقلاب، امام (ره) و رهبری از جمله ایـن راهبردها خواهد بود که شـورای راهبردی آن را تدوین خواهد کرد.
وی تعیین شـرایط کاندیداهای اصلاح‌طلب را از جمله در قبال حقوق مردم از دیگر وظایف شـورای راهبـردی اصلاح‌طلبان برشمرد و اظهار داشت: انشاالله بنا داریم نقش برجسته‌تری برای بانوان در انتخابات آینده مجلس در نظر بگیریم.
نماینده مردم اردکان در مجلس شـورای اسلامی از آغاز به کار انتخاباتی گروه‌های اصلاح‌طلب همچون انجمن اسلامی معلمان، کارگزاران، مردم‌سـالاری، اعتماد ملی و ... خبر داد و گفت: این گروه‌ها در حال شناسایی کاندیداهای خود هستند.
وی در توصیـه‌ای بـه همه گروه‌های اصلاح‌طلـب و اصولگرا خاطرنشـان کرد: اولین توصیه من پرهیز از کلید زدن زودهنگام انتخابات است، چرا که کشور اکنون درگیر مسائل مختلف است و مردم دغدغه معیشـت، امور اقتصادی، آینده شـغلی و امنیت کاری خـود را دارند و اکنون که کمتر از یک سـال به انتخابات مانده است استارت زودهنگام فعالیت‌های انتخاباتی شایسته و با شرایط فعلی کشور سازگار نیست.
تابش بر ضرورت توجه جناح‌های مختلف کشـور به آرمان‌ها و شـعارهایی که مردم برای آن انقلاب کرده و خواستار تحقق آنها بودند تاکید کرد و گفت: آزادی، اسـتقلال، پیشـرفت و توسعه کشـور از جمله این آرمان‌ها اسـت و احزاب چه اصلاح‌طلب و چه اصولگرا بداننـد که عملکرد این حکومت دینی روزی در تاریخ بازگو خواهد شد.
وی در ایـن باره ادامه داد: اینکه ما در شـاخص‌های اقتصادی، فرهنگی و سیاسـی دست بالا را نسـبت به سایر حکومت‌های ایران در طول ۲۵۰۰ سـال گذشته داشته باشیم برای ما مایه فخر و مباهات است و دیگر اصلاح‌طلب و اصولگرا نمی‌شناسد بلکه عنوان خواهد شـد که جمهوری اسلامی این دستاوردها را برای مردمش به ارمغان آورد.
نماینده مردم اردکان در مجلس شـورای اسلامی گفت: اگر این موضـوع مورد توجه گروه‌های سیاسـی باشـد آن وقت تلاش بیشتری برای وفاق خواهند داشت تا در جایی که پیشرفت ایران، منافع ملی، ارزش‌ها و آرمان‌های انقلاب مطرح اسـت از مقاصد و منافـع گروهی صرف‌نظر کرده و منافع ملی را در نظر بگیریم؛ به‌ویژه در زمان نزدیکی به انتخابات می‌بایست از مطامع و منافع گروهی صرف‌نظر کرده و انتخابات خوبی برگزار کنیم.

مطهری:

مجلس در ارتباط با بازداشت‌ها ورود کند

علی مطهری نماینده مردم تهران در مجلس شـورای اسـلامی گفـت:در ارتباط با بازداشـت‌هایی که جنبه سیاسـی و امنیتی پیدا می‌کند، باید با مقامات امنیتی و قضایی صحبت شـود. پیشنهاد من این است که در این جور موارد مجلس بهترین پناهگاه است و باید ورود پیدا کند.
نماینده مردم تهران در مجلس شـورای اسـلامی در گفت‌وگو با ایلنا، درباره بازداشـت اخیر دبیر کانون صنفـی معلمان ایران، اظهار کرد: من این موضوع را پیگیری کردم. ایشان محکومیت قبلی داشته و ظاهرا آن را به اجرا گذاشته اند و البته من درباره رسیدگی به این موضوع (بازداشت فعالان صنفی) به رئیس قوه قضاییه پیغام دادم و نتیجه، بسـتگی به نوع رفتار قوه قضاییه دارد. مطهری با اشاره به اینکه از محتوای پرونده این افراد اطلاع ندارم، خاطرنشان کرد: از وزارت اطلاعات سوال کردم، گفتند؛ در این قضیه دخالتی نداشـته‌ایم و قـوه قضاییه اقدام کرده اسـت. نماینده مردم تهران در مجلس گفت: اگر این فعالان حرف هایشان را بزنند، بهتر از این اسـت که خواسته‌هایشـان امکان بروز پیدا نکند و این امر منشـا اقدامات پنهانی شود. وی ادامه داد: در مورد افراد نمی‌توانم اظهار نظر کنم، اما به طور کلی قانون اساسـی حق اعتراض را به رسمیت شناخته اسـت و ما نباید سختگیر باشـیم. البته اگر کسانی بخواهند، نظم عمومی را به هم بزنند طبیعی اسـت کـه هر حکومتی مانع خواهد شـد. مطهری در مورد راهکارهای حل این مسائل گفت: در ارتباط با بازداشت‌هایی که جنبه سیاسـی و امنیتی پیدا می‌کند، باید با مقامات امنیتی و قضایی صحبت شود. پیشـنهاد من این اسـت که در این جور موارد مجلس بهترین پناهگاه است و باید ورود پیدا کند.
نماینده مردم تهران در مجلس اضافه کرد: ولی متاسـفانه مجلس ما اساسـا وارد این گونه مسائل نمی‌شود و این یک نقطه ضعف برای مجلس است، به نظر من مثلا کمیسیون آموزش و تحقیقات و کمیسـیون امنیت ملی می‌توانند، وارد شـوند و گروه تحقیق ارسال کنند و این مشکل را حل و فصل کنند.

وزیر خارجه چین اعلام کرد:

مذاکرات هسته‌ای در نقطه تاریخی

وزیـر امـور خارجه چین بـا تاکید بر «تاریخی بودن» شـرایط کنونـی مذاکرات ایران و گروه ۱+۵ خواستار توجه همه طرف های مذاکره به این مسـاله و استفاده از این فرصت برای دستیابی به توافق جامع شد.
«وانگ یی» که به نمایندگی از کشورش در وین حضور دارد، در گفت وگو با خبرنگاران چینی حاضـر در ژنو گفت: در حال حاضر «ماراتن مذاکرات» وارد مرحله نهایی شده و ما تاکید داریم که در این مرحله حساس همه طرف ها باید به مسوولیت تاریخی و واقعی خود برای رسیدن به توافق جامع پی ببرند.
این دیپلمات برجسته چینی هچنین «اعتماد» را بخش اصلی مذاکرات پیش رو از سـوی کشورها برای طی کردن مسیر باقیمانده این جریان تاریخی برشمرد.
او گفت که طرف چینی امیدوار است در این مرحله از مذاکرات و با حذف موانع نهایی؛ توافقی کلی، عادلانه و متوازن به دست آید.
«وانگ یی» با اشاره به مذاکراتش با مقامات ایرانـی و غربی در وین گفت: من در دیدار با وزرای امور خارجه آمریکا، ایران، فرانسه، آلمـان و نماینـده عالی اتحادیـه اروپا در خصوص مهمترین مسـائل باقـی مانده و چارچوب سـازی برای حل مباحث باقی مانده و البته چشـم انداز توافق آتی گفت وگو کردم.
وزیـر امور خارجه چیـن تاکید کرد: پکن معتقد است که در حال حاضر عناصر اصلی یک توافـق جامع مهیا اسـت و زمان حل نهایی مساله هسته ای ایران فرا رسیده است.
وی درباره مسـائل باقیمانـده میان ایران و کشـورهای ۱+۵ افزود: به اعتقاد ما مسائل باقیمانده نیاز به یک «بسته راهکاری» دارد. ما تاکیـد داریم امروز طرفین مذاکرات باید خـود را برای اتخاذ یـک تصمیم تاریخی آماده کنند.
رییس دسـتگاه دیپلماسی چین با یادآوری اینکه توافق در جریان مساله هسته ای ایران نهایتا به تقویت و حمایت از رژیم منع اشاعه تسلیحات هسته ای و گسترش فناوری صلح آمیز اتمی منجر خواهد شد، ثبات منطقه ای را از دیگر نتایج بسـیار مهـم ایـن مذاکـرات برشمرد.
وانگ یی با تاکید بر اینکه جامعه بیـن الملل ناظر بر این مذاکرات اسـت، گفت: امـروز دیگر هیچ یک از طرفیـن گفت و گو، بهانه ای برای توقف ناگهانـی ایـن ماراتن تاریخی که تنها چند گام دیگر به پایـان آن باقی مانده، ندارند.
وی بـا بیـان اینکـه کشورهای شرکت کننده در مذاکـرات از طـرح های چین برای به نتیجه رسیدن گفت و گوها اسـتقبال و قدردانی کردند، افزود: چین به ایفای نقش سـازنده خود در این مذاکرات و حفظ ارتباط نزدیک با همـه طرف ها برای تکمیـل این فرایند تاریخی ادامه خواهد داد.

مذاکرات هسـته ای درمسـیر صحیح قراردارد

یک دیپلمات غربی کـه در مذاکرات وین مشارکت دارد، گفت: مذاکرات هسته ای در مسیر صحیح قرار دارد و انتظار می رود پایان آن مثبت باشد.
این دیپلمات غربی در گفت وگو با شـبکه خبـری المیادین اظهار کـرد: مذاکرات در مسـیر صحیح قـرار دارد و انتظار می رود پایان آن مثبت باشد و اختلافات تا چند روز آینده حل خواهد شد.
دیپلمات غربـی که نام وی در گزارش ذکر نشده، افزود: رسیدن به توافق نهایی نیاز به حل وفصل دو نکته اساسی دارد، اول مربوط به امکان اطلاع از گذشته هسته ای ایران از سـوی آژانس بین المللی انرژی اتمی است زیرا برخی طرف ها مانند فرانسـه به طور اساسـی و آمریکا کمتر، با مکانیزم بازرسی ها تنها در آینده از تاسیسات هسته ای ایران مخالفت کرده اند و نکته دوم توافق بر سـر ابزارهای بازگشـت تحریم های بین المللی در صورتی که ایران به توافق های صورت گرفته پایبند نباشد، است.
این منبع دیپلماتیک گفـت: با وجود ادامه اختلاف بر سـر این دو مسـاله، انتظار می رود اختلافـات در روزهـای آینده حل و فصل شود.

غرب باید یک تصمیم حساس و تاریخی بگیرد؛ توافق یا تحمیل

وزیـر امور خارجـه کشـورمان در پیامی ویدئویی با بیان اینکه ۱+۵ باید یک تصمیم حساس و تاریخی از میان «توافق یا تحمیل» انتخاب کنند، تصریح کرد: دستیابی به توافق نیازمند شجاعت برای مصالحه، خودباوری برای انعطـاف، پختگی بـرای تصمیمات منطقی، خردمندی برای کنار گذاشتن توهمات و جسـارت برای عبور از عادت های کهنه است.

طرح «ب» وجود ندارد

سرگئی ریابکوف معاون وزیر خارجـه و مذاکره کننده ارشـد هسـته ای روسـیه تاکید کـرده که مذاکرات در مورد برنامه هسته ای ایران بار دیگر تمدید نخواهد شد.
بـه گـزارش ایتارتاس، ریابکوف در مصاحبه با نشـریه روسی «ایندکس بزآپاسنسـتی» گفـت: «امکان ندارد مذاکرات هسته ای میان ایران و گـروه ۱+۵ به تعویق بیفتـد یا تاریخ آن تمدید شود.»
این مقام روس خاطرنشان کرد: طرف های مذاکره کننده شـامل ایران و اعضای گروه ۱+۵ بر این باورند که هر قدر روند مذاکرات طول بکشد، مخالفان آن برای افزایش فشار و ایجاد مسـایل بیشتر وسوسه می شوند و تفاهم آنها در این مورد بسیار مهم است.
وی افزود: در مذاکرات هسـته ای مسـائل معدودی باقیمانده و کاملا ممکن است این مباحث را تا روز هفتم ماه جولای – موعد مقرر برای دسـتیابی به توافق جامع– حل و فصل و برطرف کرد.
ریابکوف افزود: بر این باورم که هیچ ناکامی در مذاکـرات رخ نخواهد داد و طرف های مذاکـره کننده می توانند در مورد مسـایل باقیمانده مورد اختلاف به توافق برسند.
مذاکره کننده ارشـد هسـته ای روسـیه با بیان این که هیچ طـرح «ب» وجود ندارد، اظهار کرد: ایران و ۱+۵ احتمالات دیگر را در مذاکرات مطـرح نمی کنند؛ تمام طرف های شرکت کننده در مذاکرات معتقدند که ما موفق می شـویم تا موعد مقرر به توافق دست بیابیم.
وی خاطرنشـان کرد: تمدید مذاکرات که بـرای یک هفته پس از روز سـی ام ژوئن انجـام گرفت در مرز مجاز یا غیرمجاز قرار داشت.
ریابکوف گفت: هر چنـد که این اصل که «هیچگاه نباید امکان رویدادی را کاملا نفی کرد» همچنان معتبر است اما در پشت پرده مذاکرات وین هیچکس از طرح دیگری در صورت ناکامی دور کنونی مذاکرات سخن نمی گوید؛ اطمینان دارم تا روز هفتم جولای به توافق دست خواهیم یافت.
وی در مورد لغو تحریمها نیز گفت: «ساز و کار و شـیوه لغو تحریم ها در مورد ایران با بازرسی های آژانس بین المللی انرژی اتمی مرتبط است اما مکانیسم لغو تحریم ها هنوز در حال بررسی است.»
ریابکـوف خاطرنشـان کـرد: «تعلیـق یـا لغو تحریمهـا بـه اقدامات مشخص ایران در عرصه انرژی هسته ای بستگی دارد کـه آژانـس بیـن المللی انرژی اتمی باید آن را تائید کند.»
مذاکره کننده ارشد هسته ای روسـیه گفت: طرح اقدامات پیچیـده ای را تهیه کـرده ایم که مورد توافق قرار گرفته است؛ در این طرح اقداماتی که پس از دستیابی به توافق جامع باید انجام شـود، مشخص شده است.
به گفته وی، در این طرح به عنوان مثال گفته شـده اسـت که توافق جامع در چه روزی اعتبار اجرایی می یابد.
مذاکـره کننده ارشـد هسـته ای روسـیه خاطرنشـان کرد: اصل و ایده این طرح در واقع همان اصل «گام به گام» است که رئیس جمهوری روسیه آن را مطرح کرد.
وی گفت: هیات روسی به دلایل اصولی در مذاکرات در مورد لغو تحریم های یکجانبه که از سوی آمریکا و اتحادیه اروپا بر ایران وضع شده است، شرکت نکرد. با این حال به دقت با تمام طرف های شرکت کننده در مذاکرات رایزنی کردیم تا در مکانیسم طرح شـده برای لغو تحریم های یکجانبه غرب، اختیارات شورای امنیت سازمان ملل نقض نشود و بر فعالیت آژانس بین المللی انرژی اتمی در مورد ایران تاثیر منفی نگذارد.

نهاوندیان به مذاکره کنندگان در وین پیوست

محمد نهاوندیان برای ارائه مشـورت های لازم، به مذاکره کنندگان در وین پیوست.
رییس دفتر رییس جمهـوری صبح جمعه در صفحه اینسـتاگرام خـود تصویری از هواپیمـای در حـال پرواز منتشـر کرد و نوشت: التماس دعا.

مشکل اساسـی مذاکرات زیاده خواهی غرب است

حسـین موسـویان عضو تیم پیشین هسته ای ایـران در برنامه یک سـاعته چارلی رز در پاسخ به این پرسـش چارلی رُز که «در شرایط فعلی مذاکرات در کجا هستیم و آیا توافق انجام می شـود؟» گفت: دوطرف در مورد همه موارد در قالب معاهده ان.پی.تی توافق دارند؛ یعنی اینکه ایران از نظر شفافیت در برنامه هسـته ای در سـقف حداکثری چارچوب مقررات بین الملل عمل خواهد کرد زیرا از نظر مقررات بین الملل چیزی بالاتر از پروتکل الحاقی نداریم.
وی افـزود: ایـران همه موارد اعتمادساز در مورد عدم ساخت بمب هسته ای از طریق غنی سازی را پذیرفته است؛ بنابراین ایـران با پذیـرش این تعهدات حداکثر حسـن نیت خود را به خرج داده تا جامعه جهانی اطمینان داشـته باشـد که ایران به دنبال سـاخت بمب نیست.
موسـویان گفـت: امـا مشکل باقیمانده در مورد زیاده خواهی هایی اسـت که بسیار بسیار فراتر از ان.پی.تی است.
وی در پاسـخ به پرسـش دیگـری مبنی براینکه «پس به نظر شـما مشکل اساسی در مذاکرات فعلی کجاست ؟» به تاکیدات رهبر معظـم انقلاب مبنی بر اینکه «اجرای تعهدات دو طرف باید متناظر و متناسـب باشـد» اشـاره کرد و گفت: بی اعتمادی غرب بسـیار فراتر از موضوع هسـته ای اسـت؛ وقتی که ما در مورد سـلاح های کشتار جمعی صحبت می کنیم باید یادمان باشد که ایران بزرگترین قربانی سلاح های کشـتار جمعی بعد از جنـگ جهانی دوم است.

ریابکوف: در پشت پرده مذاکرات وین هیچکس از طـرح دیگـری در صورت ناکامی دور کنونی مذاکرات سـخن نمی گوید؛ اطمینـان دارم تا روز هفتم جولای به توافق دست خواهیم یافت

ایـران همـه مـوارد اعتمادساز در مورد ساخته نشـدن بمب هسته ای از طریق غنی سـازی را پذیرفته است. اما مشـکل باقیمانده در مورد زیاده خواهی‌هایی است که بسـیار بسیار فراتر از ان.پی.تی است

خبـر

معاون سیاسی وزارت کشور:

بسیاری از کاندیداها فعالیت خود را برای انتخابات آغاز کرده‌اند

بسـیاری از کاندیداها فعالیت خود را بـرای انتخابات آغاز کرده‌اند/بدون اغماض برخورد می‌کنیم
معاون سیاسـی وزارت کشور گفت: اخبار زیادی به ما منعکس شده که در برخی شهرستان‌ها فعالیت‌هایی در حال انجام است. برای همین وزارت کشور و شـورای نگهبان باید دقت کنند تا خدای ناکرده برخی از این فرصت انتخابات سوءاستفاده نکنند.
محمدحسـین مقیمی در گفت‌وگو با ایلنا، با اشاره به وضعیت جبهه یکتا که اخیرا از سوی اطرافیان احمدی‌نژاد راه‌اندازی شده اسـت، عنوان کرد: این جبهه به دلیل اینکه مجوز حزبی ندارد، اگر بخواهد در قالب یک تشـکل حزبی کار کند، اجازه فعالیت سیاسـی را نخواهد داشـت. آنها در صورتی که تمایل به انجام فعالیت سیاسی داشته باشـند، می‌توانند ضمن ارائه درخواست خود بعـد از طی مراحل قانونی از کمیسـیون ماده ۱۰ احزاب مجوزهای قانونی را دریافت کنند.
وی افزود: اگر این تشکل سیاسـی بخواهد در قالب حزب هر فعالیت سیاسـی انجام دهد و مجوز نداشته باشد، حتما مراجع ذی‌ربط برابر قانون، برخورد لازم را با آنها خواهند داشت.
معاون سیاسـی وزارت کشور در پاسـخ به این سوال که آیا آمـاری از مدیرانی که بـرای انتخابات اسـتعفا داده‌اند، در دست دارید، گفت: آمار دقیقی نداریم چون این استعفاها در استان‌های مختلف کشـور صورت گرفته است و بسیاری از آنها به وزارت کشور ارتباطی نداشت و از دیگر وزارتخانه‌ها بودند که آمار مربوط بـه آنها در اختیار وزارتخانه مربوط به خودشان است.
معاون سیاسـی وزارت کشـور در مورد درخواسـت گروه‌ها به وزارت کشـور برای تاسـیس حـزب عنوان کـرد: تاکنون درخواست‌های زیادی از سوی احزاب اصلاح‌طلب و اصولگرا برای تاسـیس حزب داشتیم که این درخواست‌ها هنوز مصوب نشده و همچنان در حال رسیدگی هستیم اما به محض مشخص شـدن بررسـی و تصویب درخواست آنها، نامشـان را اعلام می‌کنیم.
مقیمی با اشـاره به بازگشایی مجمع عمومی خانه‌احزاب عنوان کرد: مراحل آخر کار خانه احزاب باقی مانده است. پیش از این با برگزاری مجمع فوق‌العاده اعضای خانه احزاب اساسنامه خود را اصلاح کردند و آن را به کمیسـیون ماده ۱۰ احزاب فرستادند در این کمیسیون روی اساسنامه اصلاحاتی انجام شد و هم‌اکنون باید با اساسـنامه جدید شورای مرکزی خانه احزاب را انتخاب کنند. ما هم به موقع محل لازم را به شورای مرکزی خانه احزاب تحویل می‌دهیم.
رئیس ستاد انتخابات کشور با اشـاره به انتخابات دهمین دوره مجلس اسـلامی و اقداماتی که از سـوی وزارت کشـور برای برخورد با تخلفات انتخاباتی صورت گرفته است، گفت: در این رابطه ما از هم‌اکنـون اقدامات لازم را انجام می‌دهیم و با تامین نیازهای انتخاباتی، امکانات و تجهیزات را آماده‌سـازی می‌کنیم. در ارتباط با تبلیغات زودهنگام نیز سـتادهای ما در اسـتان‌ها و شهرسـتان‌ها این موضوع را رصد می‌کنند و در حال جمع‌آوری اطلاعات لازم هستند.
وی با تاکید بر اینکه در آسـتانه انتخابات باید نظارت‌های ما بیش‌تر و دقیق‌تر شـود، گفت: بسیاری از افراد از هم‌اکنون به شکل غیررسـمی فعالیت خود را برای انتخابات آغاز کردند در حالیکـه این خلاف قانون اسـت و اگر مـوردی در این خصوص به ما منعکس شـود، حتما بـدون اغماض با آنها برخورد خواهد شد.
معاون سیاسـی وزارت کشـور تصریـح کرد: ایـن روزهای گزارش‌های زیادی در مورد تخلفـات انتخاباتی و فعالیت‌های متفاوتی که در حال انجام است، به دست ما می‌رسد اما برخورد با این افراد مستلزم آن اسـت که صحت و سقم این گزارش‌ها نیز مورد تایید قرار گیرد. تاکنون گزارشی از برخورد با تخلفات انتخاباتی به ما ارائه نشده است.

پایداری‌ها میزبان جلسه سه‌جانبه با موتلفه و ایثارگران

دبیرکل جبهه پایداری گفت: نشست سه جانبه حزب موتلفه اسـلامی، جمعیت ایثارگران و جبهه پایداری برای رسـیدن به وحدت حداکثری به میزبانی جبهه پایداری برگزار شد.
حجت‌الاسـلام مرتضـی آقاتهرانی دبیرکل جبهـه پایداری در گفت‌وگو با فارس با اشـاره به برگزاری جلسـات متعدد جبهه متبوعش برای رسـیدن به وحدت و انسـجام زیر نظر جامعتین گفت: نشسـت سـه جانبه حـزب موتلفه اسـلامی، جمعیت ایثارگران و جبهه پایداری سـه شنبه هفته گذشته (۹ تیرماه) در دفتر این جبهه برگزار شد.
وی افزود: در این نشسـت حاضران براسـاس چارچوب‌های توافق شـده، برآن شدند تا ساز و کار حقوقی و سیاسی ائتلاف حداکثری هرچه سریعتر شکل گیرد.
دبیرکل جبهه پایداری در ادامه به دیدار با رئیس جامعه مدرسین اشاره و خاطرنشـان کرد: دیدار این سه تشکل سیاسی با رئیس جامعه مدرسین بعد از ماه مبارک رمضان برگزار خواهد شد.
حزب موتلفه اسلامی، جمعیت ایثارگران و جبهه پایداری پیش از این با آیت‌ا... موحدی کرمانی دبیرکل جامعه روحانیت مبارز و آیت‌ا... مصباح‌یزدی رئیس مؤسسـه آموزشی و پژوهشی امام خمینی (ره) دیدار کرده‌اند.

ارتباط با
سرویس ایران و جهان
siasat@hamedanpayam.com

آگهی موضوع ماده ۳ قانون و ماده ۱۳ آیین‌نامه قانون تعیین تکلیف وضعیت ثبتی اراضی و ساختمان‌های فاقد سند رسمی

برابر رأی شـماره ۱۳۹۳۶۰۳۲۶۰۰۸۰۰۰۱۵۶ مورخه ۹۴/۰۳/۲۶ و کلاسه شماره ۱۳۹۳۱۱۴۴۲۶۰۰۸۰۰۰۰۰۷۵ هیأت موضوع قانون تعیین تکلیف وضعیت ثبتی اراضی و سـاختمان‌های فاقد سند رسمی مسـتقر در واحد ثبتی رزن تصرفات مالکانه و بلامعارض متقاضی آقای باباله مرادی فرزند ابراهیم به شماره شناسنامه ۲۵۷۰ صادره از خدابنده زنجان به شماره ملی ۴۳۷۱۸۷۳۰۸۱ در شش دانگ یک باب خانه به مساحت ۱۶۵/۳۵ مترمربع قسمتی از پلاک ۵۹- اصلی شهرسـتان رزن واقع در بخش ۵ همدان حوزه ثبتی رزن، خریداری با واسطه از مالک رسمی آقایان بیرام افشاری و حسن افشاری و غلام افشاری دارنده نسـق زراعی شماره ۵۳۹۱ دفترخانه ۲ رزن محرز گردیده است. لذا به منظور اطلاع عموم مراتب در دو نوبت به فاصله ۱۵ روز آگهی می‌شود، در صورتی که اشخاص نسبت به صدور سند مالکیت متقاضی اعتراضی داشته باشند می‌توانند از تاریخ انتشار اولین آگهی به مدت دو ماه اعتراض خود را به این اداره تسلیم و پس از اخذ رسید، ظرف مدت یک ماه از تاریخ تسلیم اعتراض، دادخواست خود را به مرجع قضایی تقدیم نمایند. بدیهی است در صورت انقضای مدت مذکور و عدم وصول اعتراض طبق مقررات سند مالکیت صادر خواهد شد. م الف ۱۸۵۸

تاریخ انتشار نوبت اول: ۹۴/۰۴/۱۴- تاریخ انتشار نوبت دوم: ۹۴/۰۴/۲۹

غلامرضا شیرخانی خرم، رئیس ثبت اسناد و املاک شهرستان رزن

پیام تاریخ، تمدن و فرهنگ مادستان
The Message Of Madestan's History & Civilization & Culture
روزنامه همدان پیام
۵
یکشنبه ● ۱۴ تیرماه ۱۳۹۴ ● شماره ۲۳۹۲
گردشگری و میراث
gardesh@hamedanpayam.com

خانه «شهریار عدل» موزه می‌شود

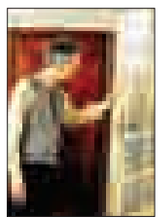

به گفته معاون صنایع دستی سازمان میراث فرهنگی، صنایع دستی و گردشگری، در صورت موافقت سازمان میراث فرهنگی با تبدیل خانه «عدل» به موزه، این خانه به طور یقین ثبت ملی خواهد شد. به گزارش ایسنا، یکی از موضوعات مطرح شده در چند روز گذشته در رابطه با مرحوم پروفسور «شهریار عدل»، بنیادی است که قرار است به نام او ایجاد شود. در مراسم بزرگداشت این ایران‌شناس که صبح دیروز در کاخ گلستان برگزار شد، کامران عدل، برادر این مرحوم با اشاره به این موضوع خواستار رسیدگی سریع به این مسأله شد. وی حتی به این موضوع که خانه عدل، قابلیت تبدیل شدن به موزه را دارد اشاره کرد. عدل در این زمینه اظهار کرد: این خانه یک ساختمان ۲ طبقه است که طبقه دوم آن بسیار آنتیک است و سالن آیینه‌کاری و چلچراغ‌های گران‌قیمتی دارد. هرچند بسیاری از اموال در تقسیم ارث بین ورثه واگذار شده است. به نظرم طبقه بالا قابلیت تبدیل به موزه را دارد.

ردپای ۲۰۰۰ ساله سرباز رومی در انگلیس

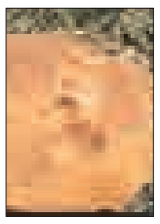

باستان‌شناسان موفق شدند در منطقه «ویندولاندا» شمال انگلیس نخستین ردپای انسان که قدمتی ۲ هزار ساله دارد را کشف کنند.

ردپای سربازی رومی که ۲ سال پیش در منطقه «ویندولاندا» انگلیس سکونت داشته، در حفاری‌های باستان‌شناسان پیدا شد. این کشف، مدرک جدیدی برای اثبات وجود زندگی روزمره سربازهای رومی و خانواده‌های‌شان در منطقه دیوار «هادریان» بوده است. این جای پا بر روی یک خشت حک شده که عمدی یا تصادفی بودن شکل گرفتنش روی گل خشک‌نشده هنوز مشخص نشده است. به گزارش آرکئولوژی، پیش از این جای پای حیواناتی چون سگ و گربه و بیش از ٦ هزار کفش در این منطقه از شمال انگلیس پیدا شده بود، اما این نخستین رد پای انسان است.

متروی "نقش جهان" امروز به یونسکو می‌رسد

احتمال عبور مترو از زیر میدان نقش جهان اصفهان و وضعیت حفاظت این محوطه جهانی که یک بار دیگر در چند سال گذشته تهدید به قرار گرفتن در فهرست میراث در خطر شده بود، توسط ارزیابان یونسکو بررسی می‌شود.

به گزارش ایسنا، سی‌ونهمین اجلاس کمیته میراث جهانی یونسکو در شهر بُن آلمان آغاز به کار کرد. مسئول تدوین پرونده‌های ثبت جهانی پیش از سفر به آلمان در این زمینه به ایسنا گفت: بررسی وضعیت حفاظت میدان نقش جهان اصفهان برای ایران یک مسأله حساس است، چون موضوع عبور مترو از زیر میدان نقش جهان مطرح شده است. وی ادامه داد: برای متروی خط ۲ اصفهان یک گزارش تهیه شده و ارزیابی زیست محیطی و محیطی آن نیز رخ داده است.

نگاهی به عملکرد تورگردان‌ها در بازار گردشگری

حضور ۵۰ تورگردان پایتخت در همدان این بار در حالی رقم خورد که بخش خصوصی و دولتی در حوزه گردشگری استان برای ارائه برنامه‌هایی در راستای توسعه گردشگری همدان پای کار آمدند .

چند سالی بود این اتفاق در ردیف برنامه‌های گردشگری همدان پیشنهاد می‌شد اما به بهانه‌های مختلف این میزبانی به تعویق می‌افتاد. روز۵ شنبه گذشته تورگردانان از تهران به همدان آمدند تا در قالب یک تفاهم‌نامه راه را برای دریافت خدمات مطلوب‌تر از برنامه‌ریزان گردشگری همدان ترسیم کنند.

معاون گردشگری شرکت سیاحتی علیصدر نیز در این زمینه به همدان پیام گفت : اغلب سازمان‌هایی که خود را تورگردان می‌خوانند، از وظایف مشخصی در صنعت گردشگری برخوردارند، آنها عناصری همچون حمل ونقل، اقامت و سایر خدمات را به صورتی جداگانه خریداری کرده و ضمن ترکیب آنها با یکدیگر به صورت یک بسته سفر(Pac) به شکل مستقیم یا غیرمستقیم به مشتریان(متقاضیان سفر) عرضه می‌کنند. به این ترتیب جایگاه تورگردان‌ها را در چارت زیر می‌توان نشان داد.گاه تورگردان‌ها را به عنوان عمده‌فروشان صنعت گردشگری می‌شناسند، اما این موضوع همواره صادق نیست؛ زیرا یک عمده فروش معمولاً کالاها و خدمات را به عنوان خود خریداری کرده و سپس آنگاه حجم بالای خرید خود را به قسمت‌های کوچکتر تقسیم کرده و بدون ایجاد تغییری در محصول آن را به خرده‌فروشان می‌فروشد.

مسعود ملکی در ادامه عنوان کرد: از این نظر باید گفت که اگر چه تورگردان‌ها بخش نخست آنچه ذکر شد را انجام می‌دهند، یعنی خرید عمده محصولات و شکستن آن به بخش‌های کوچکتر، اما آنها با ترکیب، و شکل‌دهی بسته‌بندی مجدد این محصولات در شکل خدمات و محصول اولیه تغییراتی ایجاد می‌کنند.

وی تأکید کرد: تورگردان نه همچون یک عمده فروش؛ بلکه مانند یک کارخانه مونتاژ قطعات عمل می‌کنند. بدیهی است که مشتریان نیز خود می‌توانند چنین کاری را انجام دهند و اجزای مختلف سفر را مجزا خریداری کرده و با هم ترکیب کنند؛ بنابراین اهمیت و ارزش کار تورگردان‌ها آن است که می‌توانند این اجزاء را به صورت عمده خریداری و تهیه کنند و بسته سفر را از نظر قیمت، کیفیت و امنیت تدارک ببینند.

اگر به مهمترین محصولات عرضه شده در صنعت گردشگری نظیر حمل و نقل و اقامت توجه کنیم، دیده می‌شود که یکی از مهمترین مشکلات چنین محصولاتی آن است که عرضه و تقاضای آنها به طور معمول با یکدیگر مطابقت نداشته و به زبان اقتصاددانان بازار این محصولات در تعادل نیست و گاه با مازاد عرضه و یا مازاد تقاضا مواجه است. اگر چه می‌دانیم دلایل بسیاری نظیر فصلی بودن نسبی صنعت گردشگری عامل این پدیده است، اما فارغ از دلایل وجودی آن باید گفت که نبود تعادل در بازار محصولات گردشگری که با ذات این صنعت گره خورده است با حضور تورگردان‌ها تا حدود ممکن مهار می‌شود.

معاون گردشگری شرکت سیاحتی علیصدر همچنین عنوان کرد: توجه به این نکته ضروری است که عرضه‌کنندگان محصولات گردشگری بخصوص در زمینه حمل و نقل و اقامت با هزینه‌های ثابت بسیاری مواجه هستند، جبران این هزینه‌های ثابت مستلزم تقاضای به نسبت با ثبات برای این محصولات است که تورگردان‌ها به نوعی این وظیفه را بر عهده گرفته‌اند. عرضه‌کنندگان خرد محصولات گردشگری نظیر شرکت‌های هواپیمایی، راه‌آهن، هتل‌داران، صاحبان دهکده‌های تفرجگاهی و تفریحی برای ثبات بخشیدن به تقاضای محصولات خود به تورگردانان روی می‌آورند.

زیربخش‌های صنعت گردشگری نظیر تورگردانان نیز با نوسانات و تکامل بازار مواجهند. در مقاطعی از زمان بر حسب شرایط محیطی و بازار با رونق‌گیری صنعت گردشگری به طور عام، تقاضا برای خدمات تورگردانان نیز افزایش می‌یابد، این رونق و کسب سود به نسبت مناسب از سوی فعالان بازار موجب جذب بنگاه‌های دیگری به این صنعت و رقابتی‌تر شدن فضای صنعت خواهد شد. گاه این شرایط رقابتی و یا وقوع شوک‌های منفی در بازار و امکان نداشتن تطابق با آنها به زیان‌دهی و خروج برخی بنگاه‌های فعال در صنعت تورگردانی منجر می‌شود.

نقش متمایز دفاتر خدمات مسافرتی در تورها

پس از تورگردانان دفاتر خدمات مسافرتی نیز نقش متمایزی در این زمینه ایفا می‌کنند در این زمینه نیز کارشناسان گردشگری بر این باورند که این دفاتر، به عنوان واسطه گردشگری نقش مهمی را در توسعه صنعت گردشگری ایفا می‌کنند.

استان همدان با توجه به وجود آثار تاریخی مطرح، مناطق گردشگری، طبیعت بکر و بی‌نظیر خود از استان‌های شاخص در حوزه گردشگری محسوب می‌شود.

آنها در واقع پیشانی مواجهه نخستین متقاضیان با صنعت جهانگردی به شمار می‌روند. توفیق یا توفیق نداشتن این واسطه‌ها بر موفقیت یا شکست برنامه‌های مقاصد گردشگری و عرضه‌کنندگان خدمات گردشگری به شدت تأثیرگذار است.

این دفاتر با برقراری مواجهه میان عرضه‌کننده و متقاضی‌کننده در واقع شکل‌دهنده بازار گردشگری هستند و در مواردی که این بازار پیشتر شکل گرفته است به عنوان عاملی رونق‌بخش و متحول‌کننده بازار عمل می‌کنند. دفاتر خدمات مسافرتی و جهانگردی ضمن برقراری تماس با تورگردانان اقدام به فروش بسته‌های تور آماده شده از سوی آنها می‌کنند، این دفاتر همچنین خود اجزا جدا از هم، سفر را نیز به نمایندگی از عرضه‌کنندگان منفرد آن نظیر شرکت هواپیمایی، راه‌آهن و یا هتل‌ها و راهنمایان تور به فروش می‌رسانند.

حضور تورگردانان تهران در استان این‌بار به همت شرکت سیاحتی علیصدر، مجتمع تفریحی توریستی تله‌کابین گنجنامه و میراث فرهنگی صنایع دستی و گردشگری در همدان رقم خورد.

۲ شهر ایران ثبت جهانی می‌شوند

همدان با رتبه دوم در صنایع‌دستی شهرهای خلاق شناخته نشد

معاون صنایع دستی سازمان میراث فرهنگی، صنایع دستی و گردشگری از ثبت ۲ شهر اصفهان و تبریز در شورای جهانی صنایع دستی (WCC) خبر داد.

در زمینه چگونگی ثبت این اتفاق معاون صنایع دستی کشور عنوان کرده است: تاکنون در حوزه صنایع‌دستی شهر یا مکانی را ثبت نکرده بودیم. نمایشگاه صنایع دستی ۲۰ خرداد امسال و همچنین نشست تخصصی منطقه‌ای غرب آسیا که همزمان با آن انجام گرفت، موجب شد فکرهای تازه‌ای به ذهن‌مان برسد و اتفاقات تازه‌ای در عرصه بین‌الملل بیفتد.

بهمن نامورمطلق اظهار کرد: یکی از مهمترین این اتفاقات این بود که پیش از این تاریخ، فقط ۲ هنرمند ما عضو شورای جهانی بودند، اما در حال حاضر این هنرمندان بیش از ۱۰ نفر هستند و هرچه این تعداد افزایش یابد، قدرت چانه‌زنی ما در سازمان جهانی صنایع دستی بالا می‌رود و ارتباطات هنرمندان ما با همتایان خود و نمایشگاه‌های دیگر بیشتر می‌شود و این فرصت برای ما مغتنم است.

وی ادامه داد: در نشست ۲۰ خردادماه پیشنهاد کردیم در حوزه مبانی صنایع‌دستی جدی‌تر کار کنیم. مثلاً بحث زیبایی‌شناسی صنایع دستی و سلیقه شناسی مطرح شد که خوشبختانه مورد توجه قرار گرفت. من در این بحث‌ها متوجه شدم نه تنها صنایع دستی ایران، بلکه صنایع دستی جهان دچار فقر نظری شده و مبانی حکمی خودش را از دست داده است؛ ایران می‌تواند نقش خوبی برای بازتعریف زیبایی‌شناسی صنایع دستی در عصر معاصر ایفا کند تا مبانی فکری را باز تعریف کند.

معاون صنایع دستی سازمان میراث فرهنگی، صنایع دستی و گردشگری افزود: اعضای شورای اجلاس آسیایی و منطقه‌ای در سفر اخیرشان به اصفهان را ترغیب کردیم تا آنجا را به عنوان شهر خلاق صنایع دستی توسط سازمان جهانی صنایع دستی ثبت کنند.

نامورمطلق با بیان آنکه خوشبختانه ۲ کارشناس در این نشست حضور داشتند که فرم‌ها را پر کردند و همگی با نمره عالی اصفهان را به عنوان شهر خلاق معرفی کردند، گفت: کارشناس دیگر امروز به ایران سفر می‌کند تا نظرش را درباره اصفهان مکتوب کند؛ اگر آن کارشناس هم نظرش مثبت باشد، این تصمیم در شورا مطرح می‌شود و به این ترتیب با توجه به امتیازدهی کارشناسان، اصفهان به عنوان شهر خلاق صنایع دستی در شورای جهانی ثبت می‌شود.

وی بیان کرد: گزینه دیگری که برای ثبت مطرح شده، شهر تبریز است. ما این استان را به عنوان شهر خلاق فرش معرفی کردیم معاون صنایع دستی سازمان میراث فرهنگی، صنایع دستی و گردشگری اظهار کرد: در این زمینه با مرکز ملی فرش هماهنگی‌های لازم انجام شده آنچه در این مقوله برای همدان جای نگرانی ایجاد می‌کند کمرنگ بودن نام استانی است که سفال و منبتش زبان زد خاص و عام است. در حالی اصفهان و تبریز شهر خلاق صنایع دستی می‌شوند که همدان با سفالش هرگز جدی گرفته نمی‌شود بنابر اسناد موجود در رسانه‌ها بارها مطرح شده است که همدان به لحاظ تنوع تولیدات صنایع دستی رتبه دوم را در سطح کشور به خود اختصاص داده است، اما در چنین موارد خبری از همدان و پایتخت سفال و سرامیک ایران نیست.

شناسه

در شهر

راسته بازارهای همدان مانند بازارهای اغلب شهرهای قدیمی مسقفند و از بافت معماری اسلامی برخوردارند جملگی بازمانده دوره قاجاریه می‌باشند. جز نه راستا. بقیه در دو. سه دهه قبل به دستور مسئولان وقت ازباب تجدد گرایی سقف آنها را برداشته و با گذشت زمان صاحبان اماکن تجاری برای استفاده از زیر بنای بیشتر طرفین آنها را نیز خراب کرده‌اند. که با تیر آهن و دیوارهای تیغه‌ای بازسازی کرده اصالت خود را ازدست داده‌اند.

این بازارها در مرکز شهر قرار دارند و هر یک مختص یک نوع مال التجاره یا پیشه ورانی است که دارای حرفه مشترکی هستند از این رو مردم بر حسب احتیاجات خود می‌دانند برای تهیه نیازمندیها به کجا مراجعه کنند. بعضی از بازارها مانند کاروانسراها در تملک اشخاص ثروتمند بوده که برای کسب در آمد بیشتری بنا شده‌اند

خیابان اکباتان بازار آهن فروشان

خبر

گزارش روزنامه پرتیراژ کرواسی از ایران

شرکت‌های خارجی در انتظار رفع تحریم‌ها هستند

شنیدن یا خواندن تجربه سفر گردشگران خارجی که ایران را متفاوت از آنچه ما می‌بینیم توصیف می‌کنند همیشه خواندنی و جذاب است. خبرنگار «وچرنی لیست»، به‌عنوان دومین روزنامه پُرتیراژ کرواسی پس از سفری که به ایران داشته گزارش‌هایی متفاوت از اماکن توریستی کشورمان منتشر کرده است.

به گزارش «ایسنا»، حسن حیدردیاب در این گزارش گفته است: «شرکت‌های بزرگ خارجی با انتظار لغو تحریم‌ها به تدارک وسیعی برای بازگشت به بازار بزرگ ایران اقدام کرده‌اند.» وی در همین زمینه بیان کرده: «۹شرکت کرواسی به صورت مستقل و بدون هیچ‌گونه حمایت مالی از سوی اتاق بازرگانی و دولت کرواسی به تهران سفر کرده و در نمایشگاه بین‌المللی «صنایع دریایی ایران» حضور یافتند.»

گزارشگر وچرنی لیست، ایران را سرزمینی دربرگیرنده اقوام و گروه‌های مختلف دینی و زبانی گوناگون دانسته که در زمینه تاریخی و اجتماعی طولانی در کنار یکدیگر زندگی کرده و درمیان مردم این سرزمین یک همبستگی فرهنگی و آرمان جمعی و عمیقی پدیدآمده است. او در سفر خود به ایران از مجموعه فرهنگی تاریخی سعدآباد نیز دیدن و در توصیف آن تصریح کرده است: «این عمارت در پهنه پرطراوت کوهپایه‌های توچال و دره سرسبز دربند و در بخش دل‌انگیزی از شمال شهر تهران با مساحتی حدود صد و ۱۰ هکتار قرار گرفته است.

این منطقه دردوره قاجار محل استقرار و سکونت تابستانی و ییلاق شاهان این سلسه بود و پس از کودتای ۱۲۹۹ خورشیدی در وسعتی تازه والحاق باغ‌های مختلف، به اقامتگاه تابستانی پهلوی اول اختصاص یافت. تمامی این مجموعه پس از انقلاب اسلامی تبدیل به موزه شده است که برخی از عمارت‌ها به شکل کاخ موزه، همان‌طور که بود مانند کاخ ملت و کاخ سبز به نمایش گذاشته شده و برخی دیگر با توجه به ویژگی بنا، به موزه تبدیل شده‌اند.» این روزنامه‌نگار اهل کرواسی به مسافرت و گردش در ایران، اشاره و تأکید کرده است: «ایرانی‌ها به مسافرت علاقه بسیاری دارند و گردشگری در این کشور به مجموعه امکانات گردشگری ازجمله بناهای تاریخی، مکان‌های تفریحی، طبیعت، حمل‌ونقل، هتلداری و... گفته می‌شود.»

گردشگری

پرچم گردشگری ایران به دست توریست‌های مذهبی

تحلیل‌های آماری اخیر نشان می‌دهد گردشگران مذهبی و زیارتی حجم قابل توجهی از گردشگران ورودی به کشور را به خود اختصاص داده‌اند.

به گزارش ایسنا، معاون گردشگری با اشاره به سطح درآمد جهانی از تبادل گردشگران و نیز آمار گردشگران ورودی به کشور، اظهار کرد: تحلیل‌های آماری اخیر نشان می‌دهد گردشگران مذهبی و زیارتی حجم قابل توجهی از گردشگران ورودی به کشور را به خود اختصاص داده‌اند و زائران عراقی در صدر این گروه قرار دارند؛ بنابراین تأمین زیرساخت‌های لازم به یاری بخش خصوصی و نیز مدیریت و ساماندهی بخش دولتی، شکوفایی و دستاوردهای قابل توجهی را در این زمینه به ارمغان خواهد آورد.

مرتضی رحمانی‌موحد در ادامه یادآور شد: صنعت گردشگری کشور با حمایت‌های همه جانبه دولت و اثرگذاری گسترده، مورد استقبال سرمایه‌گذاران و فعالان این حوزه قرار گرفته است. وی با بیان اینکه بخش خصوصی صنعت گردشگری کشور هم‌اکنون ظرفیت‌های اجرایی قابل توجهی دارد، افزود: کمیسیون گردشگری اتاق بازرگانی، صنایع، معادن و کشاورزی به عنوان حلقه ارتباطی قوی میان بخش خصوصی و دولتی می‌تواند همانند تکیه‌گاهی مطمئن در این حوزه نقش‌آفرینی کند.

معاون گردشگری با بیان اینکه در حال حاضر ارتباط ضعیفی میان صنوف و فعالان بخش خصوصی گردشگری با اتاق بازرگانی برقرار است، گفت: استحکام این رابطه، فعال‌سازی حجم قابل توجهی از ظرفیت‌های بالقوه را به همراه دارد و می‌تواند پشتوانه‌ای قوی برای فعالان بخش خصوصی گردشگری باشد.

وی با اعتقاد بر اینکه گسترده شدن سطح انتظارات در حوزه گردشگری، نیاز به پاسخگویی شایسته را ایجاد می‌کند، تأکید کرد: چنانچه بر مبنای پشتوانه و ارتباط، شرایط با ثباتی برای بخش خصوصی حوزه گردشگری ایجاد شود می‌توان مانع از هدر رفتن سرمایه‌ها و هدایت آن به سوی بخش‌های نیازمند شد.

جهان

بالن‌ها دیگر برای گردشگران ترکیه امن نیست

وقوع ۳ حادثه برای بالن‌های گردشگری ترکیه نشان می‌دهد این وسیله تفریحی دیگر برای گردشگران امن نیست.

به گزارش فارس، در شرایطی که در سال‌های گذشته سفر با بالن‌های گردشگری بر فراز مقاصد گردشگری ترکیه در بین گردشگران افزایش چشمگیری یافته، وقوع ۳ حادثه برای این بالن‌ها در ۲ سال اخیر نشان می‌دهد این وسیله تفریحی دیگر برای گردشگران ترکیه امن نیست.

در آخرین مورد این حوادث یک بالن حامل گردشگران چینی در منطقه گردشگری «کاپادوسیا» در مرکز ترکیه به یک کابل برق برخورد کرد که با آتش گرفتن آن و برخوردش با زمین به مجروح شدن ۱۵ گردشگر انجامید.

در دسامبر ۲۰۱٤ نیز بر اثر سقوط یک بالن، یک گردشگر چینی کشته شد و تعدادی نیز مجروح شدند. در می ۲۰۱۳ نیز ۳ گردشگر برزیلی بر اثر برخورد ۲ بالن حامل گردشگران در ترکیه کشته شدند که نشان می‌دهد این وسیله تفریحی دیگر برای گردشگران ترکیه امن نیست و باید در استانداردهای استفاده از آن تجدیدنظر شود، این در حالیست که دولت ترکیه قصد دارد در آینده نزدیک با استفاده از «زیپلین» یا همان کشتی‌های هوایی گردشگران را به بازدید از زیبایی‌های این کشور ببرد.

هزینه سفر با این کشتی‌های هوایی که در آلمان ساخته شده و ۷۵ متر طول دارند، حدود ۸۰۰ یورو است و گردشگران می‌توانند در هنگام پرواز با آنها از جاذبه‌های گردشگری ترکیه و به ویژه شهر تاریخی استانبول عکس گرفته و از مناظر زیبای این شهر و دیگر شهرهای ترکیه لذت ببرند.

ترکیه سال ۲۰۱٤ با میزبانی از حدود ٤۰ میلیون گردشگر نزدیک به ۲۹ میلیارد دلار از محل صنعت گردشگری درآمد داشت و دولت این کشور قصد دارد این رقم را با میزبانی از ۵۰ میلیون گردشگر به حدود ۵۰ میلیارد دلار در سال ۲۰۲۳ افزایش دهد که حاصل آن قرار گرفتن ترکیه در جمع ۵ مقصد برتر گردشگری جهان خواهد بود.

چمدان

تابستان و زمستان کلاه سرشان می‌رود

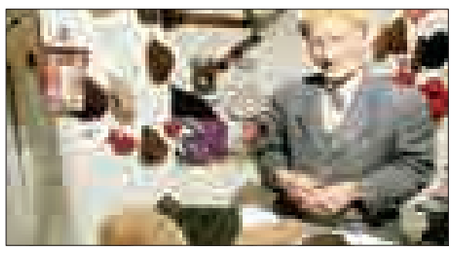

مردم خراسان شمالی در تابستان و زمستان کلاه‌هایی سرشان می‌گذارند که هرکدام ۳۰۰ هزار تومان می‌ارزد.

پوست بز را از تمام روستاهای منطقه خراسان شمالی جمع‌آوری می‌کنند و در فرایندی موی بز را از آن جدا می‌کنند. زیر پوست بز کرکی وجود دارد که بسیار نرم است. این کُرک را می‌چینند و به نخ تبدیل می‌کنند و از آن کلاه کُرکی می‌بافند.

نصف مردم شهرستان گرمه و جاجرم در خراسان شمالی کلاه کُرکی سرشان می‌کنند چون در زمستان عایق سرما و در تابستان عایق گرماست، از طرفی آب در آن نفوذ پیدا نمی‌کند. از کُرک، شال، دستکش و جوراب هم می‌بافند. سِت کامل بافتنی‌های کُرکی بسیار گران و حدود ۳ میلیون تومان و قیمت یک کلاه تنها ۳۰۰ هزار تومان است.

مراحل بافت این کلاه بسیار ساده است و بدون دخالت ماشین یا ابزار خاص و تنها توسط ۵ میل چوبی انجام می‌شود. مهمترین خاصیت این کلاه، غیرقابل نفوذ بودن در برابر سرما، نم و رطوبت است که موجب شده تا کنون کاربرد خود را حفظ کند.

کلاه کرکی به عنوان میراث ناملموس ثبت شده است. این کلاه به دلیل داشتن حفاظ روی گوش در اصطلاح محلی به کلاه گوشی نیز معروف است. کلاه‌های دوره‌ای و گوشی بیشترین نوع کلاه‌های کرکی هستند که از سوی خریداران مورد استقبال قرار می‌گیرند در شهرستان گرمه مردان و زنان زیادی در خانه‌های خود این کلاه را می‌بافند.

ارتباط با
سرویس گردشگری
gardesh@hamedanpayam.com

پیام تاریخ، تمدن و فرهنگ مادستان
The Message Of Madestan's History & Civilization & Culture
روزنامه همدان پیام
۶
یکشنبه ● ۱۴ تیرماه ۱۳۹۴ ● شماره ۲۳۹۲
فرهنگ و هنر
farhang@hamedanpayam.com

مسئول کتابخانه عمومی کوثر همدان

اجرای برنامه‌های متنوع در راستای جذب کودکان و نوجوانان

در راستای ترویج فرهنگ کتابخوانی و علاقمند کردن قشر کودک و نوجوان به مطالعه، برنامه‌های متنوعی در کتابخانه عمومی کوثر برگزار شد.

به گزارش روابط عمومی اداره کل کتابخانه‌های عمومی استان همدان، مسئول کتابخانه عمومی کوثر گفت: گروه خردسالان این کتابخانه پس از گروه کودک و نوجوان سومین گروه پرمخاطب کتابخانه هستند و با توجه به اهمیت علاقمندی این قشر به مطالعه برنامه‌های متنوعی در این راستا در کتابخانه عمومی کوثر برگزار می‌شود.

سمیه رسولی ادامه داد: برنامه‌هایی همچون معرفی کتابخانه توسط مسئول کتابخانه، اجرای نمادین طرح اهدای کتاب توسط اعضا و تبیین اهمیت این امر، اجرای برنامه قصه‌گویی، برگزاری مسابقه تصویرگری کتاب و اجرای مسابقه دوچرخه‌سواری در حیاط کتابخانه از دیگر برنامه‌هایی بوده که در این کتابخانه اجرا شده است.

رسولی گفت: با توجه به نقش پدران و مادران، معلمان و دست‌اندرکاران تعلیم و تربیت جهت اهمیت موضوع مطالعه و کتابخوانی این برنامه با حضور اولیا و مربیان مهد کودک برگزار می‌شود.

گفتنی است آغاز تابستان بهانه ای است برای آنکه زمینه های مناسب را برای دوستی کودک و نوجوان با کتاب ایجاد کنیم .

در حالی نگرانی ها برای دوری از فضای مطالعه کارشناسان را به ارائه راهکارهای خلاق ترغیب کرده است که در عصر حاضر ارتباط با فضای مجازی جای مطالعه را به تدریج می گیرد

البته می توان خوش بین بود که اجرای برنامه های متنوع در راستای جذب کودکان و نوجوانان برای علاقمندی آنها به کتابخوانی موثر باشد

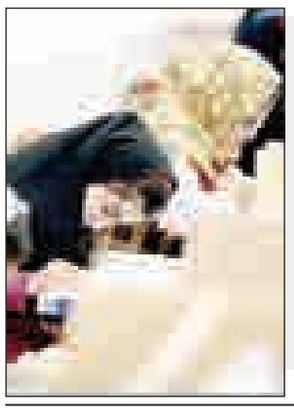

اعلام رویکرد اصلی نمایشنامه‌نویسی جشنواره تئاتر کودک

بخش مسابقه نمایشنامه‌نویسی به عنوان یکی از بخش‌های اصلی جشنواره که در راستای توجه به حوزه نمایشنامه‌نویسی و تولید متون مناسب مخاطب کودک و نوجوان برگزار می‌شود تا ۳۰ مردادماه ۱۳۹٤ پذیرای آثار نمایشنامه‌نویسان کودک و نوجوان خواهد بود.

حضور نمایشنامه‌های برتر در بخش کارگاه‌ها، نمایشنامه‌خوانی توسط هنرمندان شناخته شده تئاتر کودک، چاپ نمایشنامه‌های برتر و اهدای جایزه به ۳ اثر برگزیده جشنواره از جمله امتیازاتی است که در این بخش برای آثار نمایشی در نظر گرفته شده است.

دبیر این جشنواره درباره رویکرد اصلی بخش مسابقه نمایشنامه‌نویسی در بیست ودومین جشنواره بین‌المللی تئاتر کودک و نوجوان تأکید کرد که آثار منتخب و برگزیده این مسابقه جهت تولید تئاتر در اولویت خواهد بود.

شهرام کرمی بر این نکته تأکید کرد: نمایشنامه به عنوان رکن اصلی و پایه‌ای هنر تئاتر اهمیت زیاد دارد. در طول چند دوره گذشته جشنواره، بیشترین عناوین کتاب نمایشی که به چاپ رسیده‌اند در موضوع نمایشنامه بوده است.

این درام نویس و کارگردان تئاتر با اشاره به چاپ آثار نمایشنامه‌نویسان خارجی چون دیود وود و مارتین بالشاد و چند نمایشنامه‌نویس ایرانی در دوره‌های گذشته از امتیاز قرار گرفتن در اولویت اجرا خبر داده و بیان کرد: در دوره جدید جشنواره هم به این مهم توجه جدی خواهد شد. با توجه به آنچه در فراخوان مسابقه نمایشنامه‌نویسی اعلام شده آثار منتخب و برگزیده جهت تولید در اولویت خواهد بود.

کرمی بر این نکته اذعان کرد که یک جمله تکراری در حوزه تئاتر تأکید بر ضعف نمایشنامه بخصوص در تئاتر کودک و نوجوان است که از نگاه وی، ما در این عرصه هنرمندان خلاق و نویسنده‌های خوبی داریم و باید به این مهم توجه داشت که نمایشنامه در ژانر تئاتر کودک و نوجوان در ساختار و مضمون و پرداخت با نمایش بزرگسال تفاوت اساسی دارد.

وی افزود: در همه دنیا نمایشنامه‌نویسی کودک و نوجوان به عنوان هنری سخت و دشوار سنجیده می‌شود و در بسیاری از موارد خلق این نوع اثر یعنی نمایشنامه کودک و نوجوان به عنوان یک اثر خلاق و اجرایی تابع چارچوب و معیار و ویژگی خاص خود است.

برای همین تعداد نمایشنامه‌های قابل‌توجه که مورد تأکید همه هنرمندان تئاتر در ژانر کودک و نوجوان باشد بسیار کم است.

دبیر جشنواره بین‌المللی تئاتر کودک و نوجوان اظهار امیدواری کرد: بخش نمایشنامه‌نویسی کودک و نوجوان جشنواره یک فرصت و انگیزه برای نویسندگان تئاتر کودک و نوجوان و بخصوص هنرمندان جوان باشد.

بیست و دومین جشنواره بین‌المللی تئاتر کودک و نوجوان با دبیری شهرام کرمی ۱۰ تا ۱۵ مهرماه در شهر تاریخی همدان برگزار می‌شود.

سرپرست تبلیغات اسلامی شهرستان نهاوند عنوان کرد:

ظرفیت مساجد برای گسترش فرهنگ دینی در جامعه به کار گرفته شود

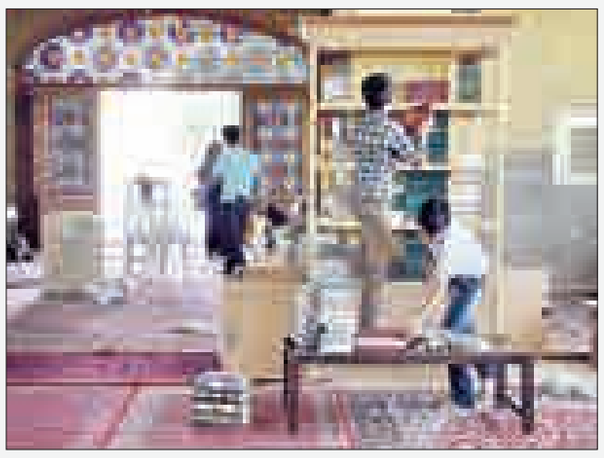

بهترین راه برای گسترش فرهنگ دینی در جامعه استفاده از ظرفیت مساجد در مناسبت‌های مختلف مذهبی است.

حجت الاسلام حسین گروسی، سرپرست تبلیغات اسلامی شهرستان نهاوند با بیان اینکه ماه رمضان بهترین فرصت برای کار کردن در خصوص مسائل فرهنگی کشور است، اظهار کرد: در جامعه امروز نقش نیروهای فرهنگی بسیار مهم است و تلاش، همفکری و هماهنگی بیشتر آنان را طلب می‌کند. سرپرست تبلیغات اسلامی شهرستان نهاوند افزود: بهترین راه برای گسترش فرهنگ دینی در جامعه استفاده از ظرفیت مساجد در مناسبت‌های مختلف مذهبی است.

وی با اشاره به اینکه ماه رمضان بهترین زمان برای تزکیه نفس و دوری جستن از روزمرگی و نزدیک شدن به خدای متعال است، بیان کرد: همچنین در امر تبلیغ و بیان احکام اسلامی باید با دقت و هوشمندی عمل شود تا بیشترین تأثیر از گفته‌های تبلیغی در مخاطبان ایجاد شود.

حجت الاسلام گروسی آگاهی‌بخشی را یکی از وظایف روحانیان در ماه رمضان بیان کرد و گفت: روحانیان باید با شناخت ناهنجاری‌های اجتماعی و بیان مسائل مربوط به تحکیم و تقویت بنیان خانواده خطرات و آسیب‌ها در حوزه جوانان را به والدین گوشزد کنند.

سرپرست تبلیغات اسلامی شهرستان نهاوند در ادامه در رابطه با اهمیت ماه رمضان و نقش آن در سلامت جامعه، بیان کرد: ماه رمضان فرصت مناسب و ارزشمندی برای تقویت و تعمیق آموزه‌های دینی و اخلاقی و گرایش بیشتر نوجوانان و جوانان و خانواده‌ها به انجام اعمال دینی و معنوی و جذب بیشتر افراد به مساجد، اماکن دینی و مذهبی است.

حجت الاسلام گروسی گفت: نهادها و سازمان‌های فرهنگی، دینی، روحانیان و ائمه جماعت باید از این ظرفیت و شرایط نهایت استفاده را برای تبلیغ معارف اسلامی و برنامه‌های معنوی و اخلاقی و آثار و برکات این ماه رحمت ببرند. روزانه ۲۰۰مراسم جزءخوانی قرآن کریم در مناطق مختلف شهری و روستایی نهاوند برگزار می‌شود.

وی با بیان اینکه در ماه رمضان روزانه ۲۰۰ مراسم جزءخوانی قرآن کریم در مناطق مختلف شهری و روستایی نهاوند برگزار می‌شود، ابراز کرد: مراسم جزءخوانی قرآن کریم در این شهرستان با محوریت مراکز و مؤسسات قرآنی، روحانیان اعزامی و فعالان فرهنگی مساجد به مدت یک ماه ادامه خواهد داشت.

حجت الاسلام گروسی گفت: علاوه بر قرائت آیات و سوره‌های قرآن کریم نکات تجویدی و قواعد صرفی نیز در این مراسم آموزش داده می‌شود.

سرپرست تبلیغات اسلامی شهرستان نهاوند افزود: همچنین با برنامه‌ریزهای انجام شده و هماهنگی‌های صورت گرفته با اعضای شوراهای اسلامی، دهیاران و هیأت امنای مساجد ۲۲۰نفر از مبلغان و مبلغان دینی برای انجام تبلیغ درماه رمضان به مناطق شهری و روستایی اعزام شده‌اند.

وی بیان کرد: در شهرستان نهاوند ۲۰۹ مسجد و حسینه وجود دارد و تمامی این مکان‌ها از برکت حضور مبلغان بهره‌مند هستند و به مدت یک ماه از فضایل ماه رمضان و تبلیغات مذهبی روحانیان استفاده می‌کنند.

حجت الاسلام گروسی گفت: در دورترین نقاط روستایی نهاوند مانند روستاهای سیاه دره، ملوسان و طائمه و... روحانیان اعزامی برای تبلیغ ماه رمضان حضور دارند و پوشش ۱۰۰درصدی مناطق مختلف نهاوند از جمله ویژگی‌های ارزنده اعزام مبلغ در ماه رمضان سالجاری به شمار می‌آید.

طرح روز

افسردگی دانشجویان از علم بدون عمل!

طرح -آنلاین۵۵

جشنواره

امید تئاتر کودک همدان به حمایت شهرداری

بخش عمده‌ای از امور جشنواره بیست ودوم به کانون سپرده خواهد شد

مدیرکانون تئاتر کودک و نوجوان استان همدان در نشست کانون تئاتر کودک و نوجوان استان همدان با بیان اینکه کلید اولیه کانون تئاتر کودک و نوجوان از ۲ سال پیش خورده شد، گفت: در یک انتخابات رسمی که در اداره کل فرهنگ و ارشاد اسلامی انجام شد کانون کار خود را به صورت رسمی و قانونی آغاز کرد.

نوشین بیگلریان با بیان اینکه نخستین اقدامی که اداره کل فرهنگ و ارشاد اسلامی استان همدان برای برگزاری جشنواره بیست و دوم تئاتر کودک ونوجوان انجام داد، پیشنهاد واگذاری امور دبیرخانه به کانون تئاتر کودک و نوجوان بود، افزود: به دلیل وجود برخی مشکلات واگذاری امور دبیرخانه به کانون محقق نشد اما به پیشنهاد اداره کل فرهنگ و ارشاد اسلامی بخش عمده‌ای از امور جشنواره بیست و دوم به کانون سپرده خواهد شد.

مدیرکانون تئاتر کودک و نوجوان استان همدان همچنین خاطرنشان کرد: به نظر می‌رسد مسئولیت کمیته داوران کودک و اجرای مراسم افتتاحیه و اختتامیه همچون دوره گذشته جشنواره در دوره بیست و دوم نیز به کانون واگذار شود.

بیگلریان با بیان اینکه هیچ یک از استان‌ها کانون تئاتر کودک و نوجوان ندارند، اظهار کرد: هرچند پایه کانون تئاتر در تهران است اما کانون تئاتر کودک و نوجوان استان همدان تنها کانون تئاتر به ثبت رسیده در کشور است که در اردیبهشت‌ماه امسال به ثبت رسید.

وی با بیان اینکه تا دوره پیش برنامه‌ریزی جشنواره تئاتر کودک و نوجوان در تهران انجام می‌شد، خاطرنشان کرد: خوشبختانه امسال دبیرخانه دایمی جشنواره در همدان با تلاش کانون تئاتر کودک و نوجوان تشکیل شد.

مدیرکانون تئاتر کودک و نوجوان استان همدان ضمن ابراز گلایه‌مندی از شهرداری همدان به دلیل همکاری نکردن با کانون، گفت: متأسفانه تلاش و پیگیری ما برای جلب همکاری و حمایت شهرداری به نتیجه نرسید که امیدواریم از این پس شاهد حمایت شهرداری از کانون تئاتر باشیم. بیگلریان با بیان اینکه کانون کار خود را با عضوگیری از اهالی تئاتر استان همدان آغاز کرد، یادآور شد: پس از برگزاری انتخابات و عضوگیری تلاش اعضای هیأت‌مدیره برای برقراری ارتباط با دستگاه‌ها و نهادها آغاز شد که متأسفانه به نتیجه نرسید و استقبال چندانی از دستگاه‌ها نشد. وی با بیان اینکه فعالیت کانون تئاتر کودک و نوجوان بیشتر در شهرستان همدان متمرکز است، یادآور شد: با وجود اینکه کانون عنوان استانی دارد اما شهرستان‌ها هنوز همکاری چندانی با کانون ندارند هرچند از نمایندگان تئاتر کودک و نوجوان شهرستان‌ها در زمان تأسیس کانون و انتخاب اعضای هیأت‌مدیره دعوت شد و قرار بر همکاری شهرستان‌ها شد اما تا امروز توسط شهرستان‌ها پیگیری چندانی برای برقراری تعامل با کانون انجام نشده است.

بیگلریان با بیان اینکه در طول این ۲ سال دوره‌های آموزشی تئاتر در قالب ورک‌شاپ برگزار شد، خاطرنشان کرد: برگزاری ورک‌شاپ در زمینه اصول بازیگری، کارگردانی و نمایش خلاق با حضور اساتیدی از تهران از جمله اقدامات و برنامه‌های کانون تئاتر به شمار می‌رود.

مدیرکانون تئاتر کودک و نوجوان استان همدان یکی از افتخارات کانون را تولید ٦ اثر نمایشی دانست و افزود: این ٦ اثر در طول ۲ سال گذشته به اجرای عمومی درآمد و ماحصل آن حضور ۲ نمایش صحنه‌ای در بخش رقابتی، ۳ اثر در بخش ویژه همدان، یک نمایش در بخش رقابت خیابانی و یک نمایش نیز در بخش جنبی بیست و یکمین جشنواره بین‌المللی تئاتر کودک نوجوان بود.

وی افزود: این ٦ اثر به نام کانون تئاتر کودک و نوجوان در بخش‌های مختلف جشنواره حضور داشت که یکی از افتخارات تئاتر استان محسوب می‌شود. مدیرکانون تئاتر کودکان و نوجوانان استان همدان با بیان اینکه مسئولیت کمیته داوران کودک جشنواره بیست و یکم به کانون واگذار شده بود، اظهار کرد: طراحی دکور، کارگردانی و اجرای مراسم اختتامیه بیست و یکمین جشنواره بین‌المللی تئاتر کودک و نوجوان نیز توسط کانون انجام شد. وی ضمن معرفی اعضای کانون تئاتر کودک و نوجوان استان همدان گفت: اعضای هیأت مدیره شامل فرزادلباسی به عنوان نایب‌رئیس و محسن پورقاسمی، نیما بیگلریان، و سعید باغبانی است و صابر دارپویی نیز به عنوان بازرس در کانون حضور دارد.

بیگلریان همچنین خاطرنشان کرد: مسئولیت کمیته تخصصی کانون را احمد بیگلریان، کمیته پژوهش و انتشارات را مهدی کلهر، کمیته ارتباطات را فریبا یعقوبلو، کمیته فرهنگی و آموزش را نیما بیگلریان و کمیته اجرایی را فرهاد لباسی بر عهده دارند.

وی در پایان یکی دیگر از افتخارات کانون تئاتر همدان را اهدای تندیس کانون به عنوان یکی از جوایز به برگزیدگان بیست و یکمین جشنواره تئاتر کودکان و نوجوانان دانست و گفت: در دوره بیست و یکم ٤ تندیس در قالب جوایز بخش داوران کودک و نوجوان به برگزیدگان اهدا شد و این در حالی‌است که در دوره‌های پیش تنها لوح تقدیر به برگزیدگان اهدا می‌شد.

سینما

سینما
- قدس۱: ..... عصر یخبندان
- قدس۲: ..... یاسین
- سینما کانون..... نهنگ عنبر
- بهمن ملایر:..... گینس
- فرهنگ کبودرآهنگ .....رخ دیوانه
- آزادی تویسرکان..... ایران برگر

خبر

انتشار آثار مجید درخشانی در «حریر شبنم»

ساخته‌های تازه مجید درخشانی در قالب آلبومی با صدای رحیم عدنانی منتشر و روانه بازار موسیقی شد.

این آلبوم با عنوان «حریر شبنم» که در سال ۹۲ ضبط شد، ٦ تصنیف و ٤ قطعه آوازی دارد که قسمت نخست آن در دستگاه سه‌گاه و قسمت دوم آن در آواز ابوعطا است. در این آلبوم از اشعار حضرت حافظ، سعدی، عطار نیشابوری، شفیعی کدکنی، فائز دشتستانی و شهرام اقوامی استفاده شده است.

عدنانی درباره ویژگی‌های این آلبوم گفت: از ویژگی‌ها و مختصات این آلبوم باید به ۲ مورد مهم اشاره کنم؛ نخست آهنگسازی زیبا و دلنشین استاد مجید درخشانی، دوم آوازهای آن. در طول مراحل طراحی و معماری آوازها تمام سعی و تلاشم بر این بود که با بهره‌مندی از تجربیات شنیداری‌ام و نظرات استادانم به دور از هرگونه تقلید و شبیه‌سازی به شیوه خواندن استادان مطرح آواز، با صدای واقعی خودم، آوازهایی را خلق کنم که متعلق به خودم باشد.

ساخت موزه آکادمی اسکار قطعی شد

شورای شهر لس‌آنجلس طرح ساخت موزه آکادمی اسکار در هالیوود مرکز سینمای جهان را پس از بحث‌های طولانی در مورد میزان اعتبار این جاذبه سینمایی تصویب کرد.این موزه که قرار است با بودجه ۳۰۰ میلیون دلاری ساخته شود با کمک مالی سینماگران سرشناسی چون استیون اسپیلبرگ، جفری کاتزنبرگ و جورج لوکاس نیز همراه خواهد بود.

طراحی ساختمان موزه آکادمی اسکار را که در محوطه موزه هنر لس‌آنجلس ساخته می‌شود رنزو پیانو،معمار سرشناس ایتالیایی برعهده خواهد داشت. پروژه ساخت موزه آکادمی علوم و هنرهای سینمایی اسکار قرار است از تابستان امسال آغاز شود و اگر همه چیز طبق برنامه‌ریزی پیش برود، درهای این جاذبه سینمایی در اواخر سال ۲۰۱۷ به روی علاقمندان به سینما بازخواهد شد و مجموعه‌ای از لباس، پوسترها و عکس‌ها و... از معروفترین فیلم‌های هالیوود در معرض نمایش قرار خواهد گرفت. نخستین مراسم جایزه اسکار در سال ۱۹۲۹ برگزار شد و دوره آتی در سال ۲۰۱٦، هشتاد و هشتمین مراسم آن خواهد بود، بنابراین موزه آکادمی اسکار دارای تاریخ فراوانی برای عرضه به علاقمندان است.

کتاب

کتاب «قطعه‌ای از بهشت» نقد شد

در کتابخانه عمومی امام صادق(ع) نقد شد. کتاب «قطعه‌ای از بهشت» اثر علیرضا شکاری به بوته نقد و بررسی کتابخانه عمومی امام صادق(ع) روستای بابانظر گذاشته شد.

به گزارش روابط عمومی اداره‌کل کتابخانه‌های عمومی استان همدان، مسئول کتابخانه عمومی امام صادق(ع) ضمن اعلام این خبر گفت: "قطعه‌ای از بهشت" اثر علیرضا شکاری در ٤۰۰ صفحه است که محتوای اصلی آن روزه و روزه‌داری است.

صریحی ادامه داد: نویسنده در این اثر روزه‌داری را از نظر آیات قرآن، تفاسیر، احادیث، اثر بهداشتی و همین طور اثرات اجتماعی آن مورد بحث قرار داده است.

در ادامه سیده مریم حسینی منتقد این اثر ضمن معرفی کتاب گفت: همزمان بودن معرفی و نقد این کتاب با ماه مبارک رمضان اتفاق مبارکی می‌تواند باشد و امید است برای روزه‌داران موجب آشنایی بیشتر با فیوضات رحمانی در این ماه عزیز باشد. وی استفاده زیاد از احادیث معتبر و آیات را از نقاط قوت این اثر دانست و افزود: نویسنده کتاب از احادیث، تفاسیر، آیات قرآن و مفاتیح‌الجنان کمک گرفته و از کتاب‌های مختلف برای بیان داستان‌هایی از روزه‌داری و روزه‌داران استفاده کرده است.

حسینی گفت: ساختار کتاب به گونه‌ای است که نویسنده در فصل نخست ذهن خواننده را با بیان مطالبی در مورد روزه در ایام مختلف آماده کرده و یکی دیگر از نقاط مثبت این کتاب اشاره به ادیان دیگر و اعتقادات آنان درباره روزه است که از این موارد می‌توان به بحث کتاب انجیل در این اثر اشاره کرد.

چند کتاب تازه منتشر شد

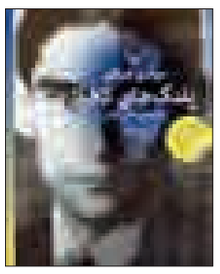

«پلنگ‌های کافکا» نوشته موآسیر اسکلیر با ترجمه ناصر غیاثی برنده جایزه ادبیات سائوپائولو ۲۰۰۹ و ۲۰۱۰ در صد و۱۱ صفحه با شمارگان هزار نسخه و قیمت ۸ هزار و۵۰۰ تومان به چاپ رسیده است.

در ابتدای کتاب در معرفی موآسیر اسکلیر عنوان شده است: «موآسیر جیمی اسکلیر نویسنده برزیلی به سال ۱۹۳۷ در پورتوآلگری به دنیا آمد و ۲۰۱۱ در همان شهر از دنیا رفت. وی از مشهورترین نویسندگان برزیل است و رمان‌ها و مجموعه داستان‌های او به زبان‌های بسیاری ترجمه شده است. در کنار جوایز متعددی که به او تعلق گرفت، باید از جایزه ادبیات برزیل نام برد که ٤ بار نصیبش شد.

پیام تاریخ، تمدن و فرهنگ مادستان
The Message Of Madestan's History & Civilization & Culture
روزنامه همدان پیام
۷
یکشنبه ● ۱۴ تیرماه ۱۳۹۴ ● شماره ۲۳۹۲
اقتصاد
eghtesad@hamedanpayam.com

افزایش ۳۰ درصدی پهنای باند اینترنت در هفته جاری

پهنای باند اینترنت در استان همدان تا هفته جاری ۳۰ درصد افزایش می‌یابد.
مدیرعامل شرکت مخابرات استان همدان با بیان اینکه اقدامات افزایش باند اینترنت در حال انجام است، به ایسنا گفت: پهنای باند اینترنت استان همدان به میزان ۳ سیستم معادل ۱۵۵مگابیت در ثانیه افزایش می‌یابد که در حال اتمام کار است و با این اقدام ۳۰ درصد به وضع موجود اینترنت افزوده خواهد شد.
قاسم نظری‌پویا با بیان اینکه ۵۹۰ هزار مشترک تلفن در استان همدان وجود دارد، خاطرنشان کرد: حدود ۷۰ هزار مشترک اینترنت پرسرعت از امکانات شرکت مخابرات استان استفاده می‌کنند.
وی تصریح کرد: ضریب نفوذ تلفن همراه اول در استان همدان ۷۰ درصد است که با احتساب ایرانسل و رایتل به بیش از ۱۰۰ درصد می‌رسد.
مدیرعامل شرکت مخابرات استان با اشاره به ظرفیت‌های بالای شرکت مخابرات استان، یادآور شد: خوشبختانه شرکت مخابرات استان ظرفیت‌های بالایی دارد و زیرساخت‌های خوبی در آن ایجاد شده است به طوری که در حال حاضر ظرفیت واگذاری ۱۰۰ هزار تلفن ثابت را داشته و هیچگونه محدودیتی در واگذاری تلفن همراه در استان همدان وجود ندارد.
وی با بیان اینکه این شرکت آمادگی واگذاری بیش از ۳۰ هزار پورت اینترنت پرسرعت را دارد، خاطرنشان کرد: تا کنون ۳ هزار و ۶۰۰ کیلومتر فیبرنوری در استان همدان ایجاد شده و در سال گذشته نیز ۷۰ سایت نسل سوم نصب و راه‌اندازی شد.
نظری‌پویا در پایان گفت: خوشبختانه توسعه شبکه‌ها در استان همدان انجام شده و واگذاری اینترنت، تلفن همراه و ثابت نیز به روز است.

خبر

سومین کارخانه پتروشیمی همدان حمایت مسئولان را می‌خواهد

سومین کارخانه پتروشیمی در استان همدان با تولید محصولاتی به غیر از ۲ کارخانه دیگر موجود در استان، در صورت حمایت مسئولان راه‌اندازی می‌شود.
یک کارآفرین اهل روستای «قزل‌جه کوهین» کبودراهنگ در دفتر همدان‌پیام خبر از راه‌اندازی یک کارخانه پتروشیمی در استان همدان را می‌دهد و می‌گوید: در صورت راه‌اندازی این کارخانه در استان، مقدار مصرفی تینر و انواع رنگ‌های لوازم آرایشی و بهداشتی، لوله‌سازی و جداول خیابان‌ها با پایه آب استان را تأمین و علاوه بر آن می‌توان به سایر استان‌ها صادر کرد.
طبق گفته‌های ناصر دولت‌یاری، فناوری و دانش این کار تنها در اختیار کشورهای آلمان، کره‌جنوبی و فرانسه است که با احداث این کارخانه، ایران به چهارمین کشور دارای دانش این تکنولوژی می‌پیوندد.
کارخانه پتروشیمی دولت‌یاری قرار است به تولید الکل‌های چند عاملی حلقوی با ظرفیت ۱۰هزارتن، رزین‌های آلکید به اشکال ابتدایی با ظرفیت ۳ هزار تن، رزین پلی‌استر اشباع با ظرفیت ۲ هزار تن، رزین پلی‌استر غیراشباع ارتوفتالیک با ظرفیت ۳ هزار تن رنگ‌های آکریلیک با ظرفیت سالیانه هزار تن بپردازد. و در بخش رنگ بیش از ۷۵ درصد مواد اولیه که شامل حلال‌ها، رزین‌ها و خشک‌کن‌هاست تولید خواهد شد که حدود ۲۰ درصد نیاز داخل کشور را تأمین خواهد کرد.
در بخش رزین نیز حدود ۳۰ تا ۴۰ درصد از مواد اولیه مورد نیاز پلی‌اویل‌ها است و ۳۰ تا ۴۰ درصد حلال‌هاست که با تولید این مواد تا حدود زیادی نیاز داخلی برآورده می‌شود.
دولت‌یاری در ادامه می‌گوید: تاکنون ٤ هکتار از زمین آن را تملک کرده‌ام اما ۲۰ هکتار مابقی زمین‌ها را در حال رایزنی با سایر دستگاه‌ها هستم و امیدوارم تا ماه آینده بتوانیم فاز نخست آن را کلنگ‌زنی و تا عید نوروز ۱۳۹۵ رسماً کار خود را آغاز کنم.
اعتبار این پروژه ۲۰۰ میلیارد تومان است و قرار است سالیانه ۲ هزار میلیارد ریال هم سودآوری برای استان داشته باشد.
وی در پایان سخنانش گفت: متأسفانه با وجود بحث‌های مطرح شده هنوز حمایت آنچنانی که شایسته یک کارآفرین باشد صورت نگرفته و وجود ۲ کارخانه پتروشیمی در استان را بهانه کمک به راه‌اندازی این کارخانه می‌کنند در صورتی که محصولات تولیدی آن کاملاً متفاوت با ۲ کارخانه پتروشیمی استان است و همانطور که گفتم تولیدات ما با پایه آب و نخستین کارخانه در نوع خود در کشور خواهد بود.

نگاهی به بازار کسب وکار مشاطه گران

از درآمدهای نجومی تا مواد آرایشی تقلبی

» اعظم اسلامی‌خواه

آنچنان که رئیس سازمان نظارت و بازرسی اتاق اصناف استان همدان در نشست خبری ۳ هفته پیش خود اعلام کرد تخلفات متعددی در آرایشگاه‌های زنانه رخ می‌دهد. از دریافت قیمت‌های یک ونیم تا ٤ برابری خدمات آرایشگاه‌ها نسبت به نرخ‌های اتحادیه این صنف گرفته تا استفاده از مواد تاریخ مصرف گذشته، تبدیل شدن آرایشگاه‌ها به فروشگاه‌های لوازم بهداشتی و آرایشی و بی‌تفاوت بودن به عوارض موادهای آرایشی تقلبی و تاریخ مصرف گذشته بر روی پوست، مو و ریه مشتریان.
این تخلفات در حالی در آرایشگاه‌های زنانه رخ می‌دهد که اغلب مشتریان به آنها عادت کرده و اصلاً اطلاعی از قانون حاکم بر آرایشگاه‌ها و قیمت‌های اتحادیه آرایشگران خانم، ندارند و رئیس اتحادیه آرایشگران خانم در همدان هم تنها پاسخش به خبرنگار همدان‌پیام در مقابل گران‌فروشی و تخلفات آنها این است که «ما مدام بازرس می‌فرستیم و اگر کسی هم شکایتی داشته باشد در اتحادیه به آن رسیدگی می‌کنیم و اگر نتوانستیم آنها را به توافق برسانیم به سازمان نظارت و بازرسی اتاق اصناف می‌فرستیم تا در آنجا به مشکل طرفین رسیدگی شود.»
طیبه تاپاریان در مقابل نرخ‌های نجومی اغلب آرایشگران درجه یک و ۲ ابتدا اظهار بی‌اطلاعی می‌کند و وقتی مصداق‌هایی را می‌شنود البته حرفی برای گفتن ندارد.
سکوت او این سؤال را پیش می‌آورد که بسنده می‌کند.
هرچند که در این میان ۲ سؤال پیش می‌آید و آن اینکه با شکایت‌های مردم و حتی جریمه شدن آرایشگاه‌ها آیا این قائله ختم می‌شود و آنها دیگر به تخلفشان ادامه نمی‌دهند؟ و یا با این جرایم مبلغ پایین آیا آرایشگران دست از تخلف می‌کشند و یا دوباره روز از نو و روزی از نو می‌شود؟ که کسی پاسخ روشنی برای این ۲ سؤال ندارد.
در این میان روشن می‌شود که نرخ‌گذاری ناصحیح و غیرشناور که در اثر شایستگی و کارنامه حرفه‌ای آرایشگران باید تبیین شود، جایش خالی است و همین موضوع است که موجب وهن نرخ‌های اتحادیه و سختی کار دستگاه‌های نظارتی شده است.
تاپاریان در بین صحبت‌هایش البته از «پس کار اتحادیه و تکلیف نظارتش بر آرایشگاه‌ها چه می‌شود؟» و مگر اتحادیه در مقابل تخلفات آرایشگاه‌ها که گاه به آسیب‌های جسمی منجر می‌شود فقط کارش قضاوت است؟!
اما در این میان رئیس اداره نظارت و بازرسی اتاق اصناف استان همدان از این تخلفات اطلاع دارد ولی به نحوه کار بازرسان ایراد می‌گیرد و می‌گوید: گسترش یافتن و ادامه تخلفات در آرایشگاه‌ها به خاطر این است که بازرسان کارشان را بلد نیستند.
حمیدرضا بابایی؛ البته مردم را دست راست خود می‌داند و معتقد است که مردم وقتی با این تخلفات مواجه می‌شوند باید سریعاً اطلاع دهند. ولی وی اطلاع نداشتن مردم از این قوانین و نرخ‌ها را نادیده گرفته و صرفاً به پاسخ «همه آرایشگاه‌ها موظفند قیمت‌های اتحادیه را بر دیوار نصب کنند» درجه یک بررسی کنیم می‌بینیم که نرخ غیررسمی اتحادیه آن ۳۰۰ هزار تومان اعلام شده ولی این آرایشگاه‌ها، سال گذشته تنها برای شب عروسی ۶۰۰ هزار تومان و برای شب حنابندان ۳۰۰ هزار تومان دریافت می‌کردند و امسال هم حدود ۱۵۰ تا ۲۰۰ هزار تومان نرخ‌های‌شان را افزایش داده‌اند.
روشن شده است که اتحادیه آرایشگران خانم همدان، سازمان نظارت و بازرسی اتاق اصناف و سازمان تعزیزات حکومتی استان از نرخ‌های نجومی و تخلفات دیگر سالن‌های زیبایی شهر همدان مطلع هستند و فقط به خاطر نبودن انصاف آرایشگران، نظارت و اجرای قانون، راه آرایشگران برای کسب درآمدهای غیرقانونی و حتی بیش از پزشکان متخصص، باز شده است.
۶ هزار و ۵۰۰ تومان اعلام کرده‌اند در حالی که در برخی از این آرایشگاه‌ها ۲۰ هزار تومان دریافت می‌شود. البته بر اساس همین گزارش این رقم در برخی آرایشگاه‌های زنانه در محل‌های پایین شهر به ۸ هزار تومان می‌رسد. در این حال بر اساس نرخ اتحادیه نرخ کوتاهی مو برای آرایشگاه‌های درجه یک ۵هزار تومان و نرخ غیررسمی آن ۸ هزار تومان اعلام شده که اغلب آرایشگاه‌های درجه یک نیز از ۱۸ هزار تومان تا ۶۰ هزار تومان نرخ خود را تعیین کرده‌اند و همه مشتریان به این نرخ‌ها عادت کرده‌اند و دلیل اعتراض نکردن آنها هم به نظر اطلاع نداشتن آنها از این قیمت‌هاست.
همچنین اگر نرخ آرایش شب عروسی و حنابندان همراه با گریم را در آرایشگاه‌های گران بودن نرخ آرایشگاه‌ها دفاع می‌کند و می‌گوید: ۲ سال است که نرخ اتحادیه تغییر نکرده و ما هم در این زمینه به اتاق اصناف اعتراض کرده‌ایم که قیمت همه کالاها گران شده جز نرخ خدمات، که با توجه به درخواست افزایش ٤۰ درصدی نرخ خدمات آرایشگران از سوی اتحادیه اما تاکنون موافقتی با افزایش نرخ خدمات صنف آرایشگران نشده است. البته این گفته‌ها در حالی است که طبق گزارش‌های میدانی خبرنگار همدان‌پیام، قیمت‌ها در سال ۹۲ و ۹۳ هم طبق نرخ مصوب شده نبوده و به عنوان مثال در بسیاری از آرایشگاه‌های درجه ۲ قیمت کوتاهی مو ۱۲ و ۱۵ هزار تومان بوده و در سال ۹٤ و بر اساس نرخ اتحادیه که کوتاهی مو در آرایشگاه‌های درجه دو، ٤ هزار و ۲۰۰ تومان است و در ماه‌های اخیر به طور غیررسمی این نرخ را

اشتغال

تعطیلی ٤۰ تا ۵۰ درصد معادن همدان

معاون معادن صنعت، معدن و تجارت استان همدان از تعطیلی ٤۰ تا ۵۰ درصد معادن همدان خبرداد و به ایسنا گفت: ۱۵ تا ۲۰ درصد قیمت فروش مواد معدنی به عنوان مالیات پرداخت می‌شود که این مسأله به ضرر مصرف‌کننده است.
محمد خاکی با بیان اینکه ۲۸۵ معدن در استان همدان وجود دارد که ۲۳ نوع ماده معدنی از آنها استخراج می‌شود، اظهار کرد: ٤۰ تا ۵۰ درصد معادن استان تعطیل هستند.
وی دلیل تعطیلی معادن استان را رکود بازار و کم بودن و نبودن طرح‌های عمرانی بیان کرد و ادامه داد: مالیات معادن بر روی تعطیلی معادن تأثیری نداشته اما بر درآمد فروش تأثیر گذاشته است.
خاکی با بیان اینکه مالیات بر روی قیمت تمام شده مواد معدنی تأثیرگذار است، ابراز کرد: ۱۵ تا ۲۰ درصد قیمت فروش مواد معدنی به عنوان مالیات داده می‌شود و این مسأله ضرر مصرف‌کننده است.
وی با بیان اینکه معدن‌کاران خواستار این هستند که مالیات کمتری گرفته شود و یا مشمول معافیت‌های مالیاتی شوند، بیان کرد: این تقاضا به حق است زیرا باید فکری به حال آنها شود و پرداخت مالیات برای معادن با توجه به این رکود بازار سخت است.
خاکی با بیان اینکه ایجاد اشتغال مستقیم و غیر مستقیم از جمله مزایای راه‌اندازی مجدد معادن تعطیل شده استان همدان است، گفت: استان همدان از نظر ذخیره مواد معدنی رتبه هشتم و از نظر استخراج این مواد رتبه دهم کشور را به خود اختصاص داده است.

از اوضاع واحدهای تولیدی استان چه خبر؟

▪ از هزار و ۲۱ واحد تولیدی همدان تنها ۱۳۰ واحد ۷۰ درصد فعال هستند

«سرمایه‌گذاری و توسعه اقتصادی از برنامه‌های اساسی در استان همدان است، کلید توسعه همدان در جیب سرمایه‌گذاران بخش خصوصی است، و اگر دست بخش خصوصی گرفته نشود نمی‌تواند روی پای خود بایستد.» این مواردی است که در یکی، ۲ سال اخیر با توجه به نگاه متمایز مدیر ارشد استان همواره در حوزه اقتصاد مطرح، مورد توجه و مورد تأکید قرار گرفته است.
در نشست‌ها و جلسات متعدد، تصمیم‌گیران و برنامه‌ریزان استان بر این مهم تأکید می‌کنند که مدیران و کارشناسان استان همواره باید مدافع حقوق تولیدکنندگان باشند و این شرایط بیانگر آن است که اگر چنین اتفاقاتی برای همدان رقم خورده باشد وضعیت واحدهای تولیدی استان در شرایطی مناسب قرار دارد.
افزایش و وسعت شهرک‌ها و نواحی صنعتی در هر منطقه بیانگر آن است که آمار رشد اشتغال و اقتصادی آن استان یا شهر رو به صعود است. از سوی دیگر پویا بودن شهرک‌های صنعتی و واحدهای تولیدی چراغ سبزی است برای سرمایه‌گذاران به گونه‌ای که می‌توان گفت اگر در استان قرار باشد سرمایه‌گذار و یا تولیدکننده در یک پروژه جدید وارد کار شود در قدم نخست سراغی از وضعیت واحدهای تولیدی فعال و چگونگی تکاپوی آنها در استان را خواهد گرفت. در سال‌های اخیر همدان همگام با دیگر استان‌ها در راستای ایجاد شهرک‌های صنعتی و واحدهای تولیدی قدم برداشته است. اخبار در استان از فعالیت بیش از هزار و ۶۰۰ واحد در شهرک صنعتی همدان حکایت دارد. این در حالی است که منابع آماری در دسترس برخی کارشناسان و تولیدکنندگان استان از اعداد و ارقام دیگری سخن می‌گویند.

تعطیلی ۱۰٤ واحد تولیدی از عید تا به حال

منابع آگاه معتقدند در استان همدان هزار و ۳۰۵ واحد تولیدی فعال است که ۲۸٤ واحد آن رو به تعطیلی رفته است و بر این اساس از هزار و ۲۱ واحد فعال نیز ۳۱۲ واحد تولیدی کمتر از ۳۰درصد فعالیت می‌کنند. بیان وضعیت موجود در حوزه واحدهای تولیدی با توجه به این آمار و ارقام خبر از اوضاع مناسبی در حوزه اقتصادی استان ندارد. در یک بررسی اجمالی کارشناسان می‌گویند ۱۰٤ واحد تولیدی از آغاز سال ۱۳۹٤ تا به امروز رو به تعطیلی رفته است. این اعداد و ارقام حالا دیگر یک زنگ خطر است. زنگ خطری برای آنکه برنامه‌ریزان و تصمیم‌گیران در حوزه دولتی به یاری بخش خصوصی استان بیایند و شرایط را برای پویا ماندن آنها تسهیل بخشند. با یک بررسی اجمالی در این میدان آمار و ارقام به نتایج قابل تأمل‌تری خواهیم رسید. آماری که می‌گوید در این واحدهای تولیدی فعال همه به یک اندازه فعال نیستند و تکاپوی اقتصادی در برخی از آنها با حرکتی لاک‌پشتی لحظه به لحظه به سوی به صدا درآوردن یک آلارم خطر پیش می‌روند. در حال حاضر کارشناسان و برخی منابع آگاه می‌گویند از جمع واحدهای فعال تولیدی در استان ٤۱۸ واحد بین ۳۰ تا ۵۰ درصد، ۱۶۱ واحد بین ۵۰ تا ۷۰ درصد و تنها ۱۳۰ واحد تولیدی بیش از ۷۰ درصد فعال هستند.
وقتی بیان واقعیت‌ها به اینجا می‌رسد حتی ناکاربلدها و غیرکارشناسان هم درمی‌یابند اوضاع اقتصادی استان همدان در وضعیت مطلوبی قرار ندارد.
این شرایط حالا دیگر تولیدکنندگان بزرگ و کوچک استان را هم نگران‌تر کرده است؛ آنها در حالی که با تردید به آینده واحدهای تولیدی خود می‌نگرند نه پایی بر پس کشیدن دارند و نه جایی برای ماندن. حیات آنها امروز در گرو اعمال حمایت‌های برنامه‌ریزان استان است و بس.

بهره‌گیری از تجارب کارشناسان و فعالان اقتصادی

محیط کسب‌وکار به عنوان فراسیستم قلمروی فعالان اقتصادی، همواره یک دغدغه جدی کارآفرینان و مدیران بنگاه‌های اقتصادی بوده است. هنگامی که ماده ۹۱ قانون نحوه اجرای سیاست‌های کلی اصل ٤٤ مصوب ۱۳۸۶ زمینه‌ساز توسعه حضور اتاق ایران و اتاق تعاون در کمیسیون‌ها، هیأت‌ها، شوراها و ستادهای تصمیم‌گیری دولت، مجلس و نظام قضایی شد، کارآفرینان و مدیران بنگاه‌های اقتصادی آن را یک فرصت مغتنم شمردند و اشتیاق خود را ابراز کردند.
اما شاید فرصت ابراز تجربیات و معطوف شدن نگاه‌های تخصصی تولیدکنندگان و سرمایه‌گذارانی که خود مستقیم با شرایط موجود درگیر هستند کمتر جدی گرفته شده است. شاید اگر مدیران ارشد استان به جای بررسی مشکلات واحدهای تولیدی دورتا دور میز جلسات و مصوب کردن دستورالعمل‌ها راهی این واحدها برای دیدن مشکلات از نزدیک شده بودند شرایط متفاوت‌تر بود.

راهکارها در نگاه اجمالی کارشناسان

تولیدکنندگان در بخش خصوصی در بررسی‌های اجمالی خود عنوان کرده‌اند مشکلات واحدهای تولیدی در کنار حمایت و همراهی بخش دولتی و خصوصی نیازمند چند عامل مهم است. مواردی از قبیل تأمین و امنیت بازار داخلی، بازاری که اگر با واردات بی‌رویه تهدید شود به سرعت روبه تعطیلی خواهد رفت.
فعالان بخش خصوصی استان نگاه متمایز استاندار به حوزه اقتصادی را یک فرصت می‌دانند اما معتقدند این فرصت به تهدید تبدیل خواهد شد اگر از تعداد جلسات کاغذمحور کم نشود و جای آنها را بازدیدهای حضوری مقام ارشد استان و تأثیرگذاران از واحدهای تولیدی برای حل مشکلات و معضلات تولیدکنندگان نگیرد.
امید آنکه این گفته مدیر ارشد استانی مبنی بر اینکه فعالیت بخش خصوصی بر معیشت مردم و رونق اقتصاد در جامعه تأثیرگذار است در آینده نه چندان دور با اعمال سیاست‌های درست رو به واقعیت رود. چه بسا هر چه فعالیت‌های بخش خصوصی جدی‌تر و گسترده‌تر باشد فضای اشتغال در استان بهتر می‌شود و همین امر موجب امیدواری و نشاط در خانواده‌ها و تکاپوی اقتصاد جامعه محلی خواهد شد.

پیام تاریخ، تمدن و فرهنگ مادستان
The Message Of Madestan's History & Civilization & Culture
روزنامه همدان پیام
۸
یکشنبه ● ۱۴ تیرماه ۱۳۹۴ ● شماره ۲۳۹۲
حادثه
hadese@hamedanpayam.com

ذغال
قهوه خانه را به آتش کشید

سرایت آتش ذغال موجود در منقل به مواد دیگر، قهوه‌خانه‌ای واقع در سه راهی شهرک فرهنگیان را به آتش کشید.

مدیرعامل سازمان آتش نشانی و خدمات ایمنی همدان در گفت‌وگو با همدان پیام در این باره گفت: در بامداد آخر هفته گذشته گزارش آتش‌سوزی در یک قهوه‌خانه واقع در سه راهی شهرک فرهنگیان به سامانه ۱۲۵ اطلاع داده شد که بلافاصله عوامل آتش‌نشانی در محل حادثه حضور یافتند.

مسعود دهبانی خاطرنشان کرد: ۱۱ آتش‌نشان از دو ایستگاه ۵ و مرکزی، عملیات اطفاء و مهار آتش در این قهوه‌خانه را انجام دادند که پس از یک ساعت تلاش آتش مهار شد.

به گفته دهبانی، براساس بررسی‌های انجام شده دلیل این آتش‌سوزی وجود ذغال در منقل بوده که آتش آن به قهوه‌خانه سرایت کرده و منجر به آتش‌سوزی شده است.

مدیرعامل سازمان آتش نشانی و خدمات ایمنی همدان متذکر شد: خوشبختانه این حادثه خسارت جانی نداشته و فقط بخشی از قهوه‌خانه در آتش سوخته است.

به گفته دهبانی، در سه ماه نخست سالجاری ۴۰۱ عملیات اطفاء و مهار آتش انجام شده که از نظر جغرافیایی عملیات در ۳۷۳ نقطه درون شهری و ۲۸ منطقه برون شهری بوده است.

وی افزود: بخشی از این عملیات‌ها شامل اطفای آتش‌سوزی ۴۱ واحد مسکونی، ۳۹ واحد تجاری، چهار واحد مذهبی و فرهنگی، سه واحد آموزشی، شش واحد مزروعی، هشت واحد خدماتی و چهار انبار کالا بوده است.

دهبانی در خبری دیگر از اقدام به خودکشی جوانی در باغات شهرک الوند خبر داد و گفت: در پی تماس شهروندان با سامانه ۱۲۵ از اقدام به حلق آویزی جوانی مطلع شدیم که بلافاصله با حضور آتش‌نشانان این جوان از مرگ حتمی نجات و تحویل اورژانس داده شد.

توضیحات فرماندهی انتظامی همدان درباره برخورد با روزه خواران

فرمانده انتظامی شهرستان همدان از آمادگی صد در صدی نیروی انتظامی برای برقراری نظم و امنیت در شب‌های پر فیض قدر خبر داد.

رسول مرادی در گفت وگو با همدان‌پیام گفت: با فرا رسیدن شب‌های قدر عوامل انتظامی و پلیس‌های تخصصی به منظور برقراری نظم و امنیت در سطح شهر مستقر هستند همچنین ناجا از آمادگی لازم برای برقراری نظم و امنیت در روز قدس و عیدفطر برخوردار است.

مرادی در بخش دیگری از سخنانش به برخورد با روزه‌خواران اشاره کرد و افزود: در ایام باقیمانده از ماه رمضان پلیس با افرادی که در ملاءعام اقدام به روزه‌خواری می‌کنند، برخورد می‌کند.

وی با بیان اینکه از ابتدای ماه رمضان تاکنون ۱۰۰ نفر به مقرهای انتظامی دلالت داده شدند، گفت: پلیس در مرحله نخست به افرادی که در ملاءعام اقدام به روزه‌خواری می‌کنند، تذکر می‌دهد و در صورت رعایت نکردن به مقر انتظامی دلالت داده می‌شوند.

فرمانده انتظامی شهرستان همدان خاطرنشان کرد: در ارتباط با روزه‌خواری شرع مقدس اسلام تکلیف را مشخص کرده به طوری که هیچ فردی بدون دلیل نمی‌تواند روزه‌خواری کند همچنین قرآن کریم مسلمانان را به روزه‌داری سفارش کرده است.

مرادی ادامه داد: البته عده‌ای از افراد هستند به دلیل بیماری یا مسافرت روزه بر آنها براساس فتوای مراجع تقلید حرام است و هیچ دستگاه و قانونی هم نمی‌تواند برخلاف این موضوع عمل کند.

وی افزود: نیروی انتظامی پیش از آغاز ماه رمضان و در این ایام نیز اطلاع‌رسانی در بحث برخورد با تظاهرکنندگان به روزه‌خواری داشته و دارد زیرا این موضوع از نظر شرع و قانون جرم است.

به گفته مرادی، در همین رابطه بسیاری از مردم دین‌مدار و مؤمن همدان نیز به بحث روزه‌خواری در ملاءعام معترض بوده و هستند و بارها از نیروی انتظامی درخواست کردند با این مسأله برخورد شود.

فرمانده انتظامی شهرستان همدان ادامه داد: نیروی انتظامی به وظیفه خود عمل می‌کند و به مطالبات مردم نیز پاسخ می‌دهد زیرا بحث برخورد با روزه‌خواران در ملاء عام یکی از مطالبات مطرحی مردم در محافل و مساجد است. مرادی هدف از برخورد با تظاهرکنندگان به روزه‌خواری را متنبه کردن افراد دانست و افزود: ناجا در ابتدا، امر به معروف و پس از آن نهی از منکر می‌کند و همواره این موضوع را سرلوحه کار خود قرار دارد. وی ادامه داد: برخی از افراد این موضوع را رعایت نمی‌کنند و خیلی راحت در تفرجگاه‌ها و محل‌هایی آزادانه اقدام به برپایی سفره و تظاهر به روزه‌خواری می‌کنند که در این موارد نیروی انتظامی در ابتدا تذکر می‌دهد و نسبت به اغناسازی افراد می‌کوشد و از آنها می‌خواهد تا این مسأله را رعایت کنند و در مواردی که افراد با وجود تذکر رعایت نکنند به مقر انتظامی دلالت و به مراجع قضایی معرفی می‌شود.

این مقام انتظامی اظهار کرد: در این مدت به مسافرانی که این مسأله را رعایت نکردند تنها تذکر داده شد و آنها را به مراکز و محل‌هایی که سازمان گردشگری و ارگان‌های مربوط برای پذیرایی مسافران در نظر گرفته‌اند، راهنمایی می‌کند.

مرادی افزود: در برخی از موارد برخورد با روزه‌خواران افراد دلیل آن را ندانستن و فراموش کردن این موضوع اعلام و اظهار پشیمانی می‌کردند. وی متذکر شد: خرید و حمل مواد خوراکی از سوپرمارکت‌ها و مغازه‌ها در ماه رمضان به هیچ عنوان ممنوع نیست و به هیچ عنوان با کودکان و افرادی که به سن قانونی و شرعی نرسیده‌اند برخورد نمی‌شود.

به گفته مرادی، به برخی از رستوران‌ها و اغذیه فروشی‌ها که بیشتر محل تردد مسافران است، مجوز فعالیت به صورت نوبتی داده شده است.

وقوع مرگ مشکوک در همدان

فرمانده انتظامی شهرستان همدان در بخش دیگری از سخنانش به وقوع یک فقره مرگ مشکوک در همدان اشاره کرد و افزود: جوانی در مغازه‌اش واقع در آزادشهر به دلیل نامعلومی از ناحیه شکم مجروح و به بیمارستان منتقل می‌شود که به دلیل شدت جراحت فوت می‌کند که تحقیقات در این باره ادامه دارد.

مرادی همچنین از توقیف ۷۰ دستگاه موتورسیکلت مزاحم و متخلف خبر داد و افزود: در پی نارضایتی شهروندان به دلیل مزاحمت‌های موتورسیکلت سواران در شب‌ها این موضوع در دستور کار قرار گرفت و عوامل انتظامی با اجرای طرحی ۷۰ دستگاه موتورسیکلت را متوقف و روانه پارکینگ کرد.

بی احتیاطی موجب مرگ راکب موتورسیکلت شد

براثر برخورد یک‌دستگاه خودروی سواری با موتور سیکلت یک نفر جان باخت. رئیس پلیس راه استان همدان گفت: در جاده فرعی ملایر براثر برخورد خودروی سواری با موتورسیکلت جوان ۲۹ ساله جان باخت.

مهدی شاکری افزود: طبق نظرکارشناس سوانح پلیس راه دلیل بروز این تصادف انحراف به چپ خودروی سواری پیکان بوده است. به گفته شاکری، جاده‌های روستایی استان همدان بدون اصلاح هندسی و رفع نواقص آسفالت شده و همین عامل موجب شده این مسیرها دارای نواقص زیادی باشد.

رئیس پلیس راه استان همدان در گفت‌و گو با ایرنا، خاطرنشان کرد: بیشتر راه‌های روستایی همدان دارای نواقصی همچون پیچ‌های تند، شانه کم عرض و پل‌های بدون حفاظ هستند.

شاکری تأکید کرد: بیشتر افرادی که در مسیرهای روستایی تردد می‌کنند با وضعیت راه از جمله پیچ‌ها، سربالایی و سراشیبی و پرتگاه‌ها آشنایی کامل دارند.

وی افزود: بر این اساس انتظار می‌رود رانندگان از مسیرهای روستایی با احتیاط کامل و با رعایت قوانین رانندگی کنند.

باند آدم‌ربا متلاشی شد

اعضای یک باند سه نفره سرقت مسلحانه و آدم‌ربایی که اقدام به سرقت بیش از ۵۰ خودرو نیز کرده بودند، دستگیر شدند.

چندی پیش به دنبال وقوع چند مورد زورگیری و سرقت خودرو در شهرستان بهارستان، کارآگاهان پلیس آگاهی غرب استان تهران تحقیقات وسیعی را برای شناسایی سارقان انجام دادند.

در تحقیقات انجام شده و با توجه به سرنخ‌های به دست آمده مشخص شد که تمامی این سرقت‌ها توسط یک باند صورت گرفته است، بنابراین کارآگاهان به بررسی دقیق صحنه‌های سرقت و جمع‌آوری سرنخ‌های باقی مانده پرداختند تا با بهره‌گیری از تمامی سرنخ‌ها بتوانند ردی از سارقان به دست آورند.

پس از جمع‌آوری سرنخ‌های باقی مانده در صحنه‌های جرم و اطلاعات به دست آمده از قربانیان، مأموران پلیس آگاهی غرب استان تهران توانستند، سه سارق سابقه‌دار را که در قالب یک باند، دست به سرقت به شیوه زورگیری زده بودند، شناسایی کنند.

همزمان با شناسایی محل اختفای این سه سارق سابقه‌دار، مأموران پلیس غرب استان تهران از مخفیگاه متهمان، یک قبضه سلاح کلت کمری و ۱۵ تیر جنگی، چند قبضه قمه، ساطور و یک دستگاه خودروی پژو ۴۰۵ دارای سابقه سرقت به عنف را کشف کردند. رئیس پلیس غرب استان تهران با اعلام خبر دستگیری این سه متهم زورگیر به تسنیم گفت: متهمان دستگیر شده با توجه به سوابق کیفری و جرایم پیشین خود تحت تعقیب مراجع قضایی تهران بودند.

محسن خانچرلی خاطرنشان کرد: هر سه متهم در اظهارات خود به مأموران، به ۹۳ فقره سرقت از جمله ۵۰ فقره سرقت خودرو، ۴۰ فقره سرقت موتورسیکلت، یک فقره زورگیری، یک فقره سرقت مسلحانه و یک فقره آدم‌ربایی با همدستی هم در شهرستان‌های استان تهران اعتراف کردند.

حادثه در جهان

شلیک تیر خلاص
پس از آتش زدن ۲ مرد خلافکار

به گزارش پلیس کالیفرنیا در راسیول، افراد ناشناس دو مرد را در میان بزرگراه ابتدا آتش زدند و سپس با شلیک گلوله به قتل رساندند.

به گزارش باشگاه خبرنگاران، افراد ناشناس پس از آنکه بی رحمانه دو مرد را در میان بزرگراهی در راسویل کالیفرنیا طعمه شعله‌های آتش کردند، هر دوی آنان را با شلیک گلوله به سر، به قتل رساندند و از صحنه جرم متواری شدند.

به گزارش پلیس، پس از حضور در صحنه و بررسی اجساد هویت قربانی این کشتار وحشیانه "وارن الکساندر گاسن" ۳۴ و "جیسون جان بنسون" ۳۳ سال که هر دو از فروشندگان و توزیع کنندگان کوکائین در سال‌های ۲۰۰۵ تا ۲۰۰۹ بودند، اعلام شد.

این قتل عام در بزرگراهی رخ داد که از کنار یک منطقه روستایی در ساکرامنتو در راسویل کالیفرانیا عبور می‌کند.

یکی از ساکنان این منطقه که با صدای شلیک گلوله از منزلش خارج شد، دو مرد شعله‌ور را بر روی زمین مشاهده و با فوریت‌های پلیس و امداد تماس گرفت.

تلاش وی برای خاموش کردن شعله‌های آتش تنها موجب جلوگیری از سوختن کامل دو قربانی این حادثه شد که به گفته پلیس، حضور به موقع وی در مهار شعله‌های آتش، کمک شایانی به پلیس برای شناسایی این دو قربانی کرده است.

این حادثه که برای نخستین بار در این منطقه روستایی رخ داده است، موجب ترس همه ساکنان این منطقه شد.

به گفته کوین بنسون، بازپرس این پرونده پس از تکمیل تحقیقات اولیه مشخص شد که ابتدا دو قربانی این حادثه پس از آغشته شدن به بنزین شعله ور شده‌اند و سپس با شلیک گلوله به قتل رسیدند.

به گفته این بازپرس، تحقیقات گسترده‌ای برای دستگیری هرچه زودتر عاملان جنایت آغاز شده است.

مسمومیت غذایی گروهی از زائران در مشهد

مدیر درمان بیمارستان امام رضا(ع) مشهد از مسمومیت غذایی ۳۱ زائر در این شهر خبر داد.

مدیر درمان بیمارستان امام رضا(ع) مشهد گفت: این زائران که در یکی از حسینیه‌های مشهد اسکان داشتند به دلیل استفاده از غذای فاسد به اورژانس بیمارستان امام رضا(ع) منتقل شدند.

به گزارش ایرنا، احسان بلوردی افزود: زائران دچار مسمومیت که بیشترشان نوجوان هستند با علائم تهوع، استفراغ، سرگیجه و دل درد مراجعه کردند که بلافاصله تیم بحران بیمارستان تشکیل و نسبت به درمان به موقع آنها اقدامات لازم صورت گرفت.

وی تأکید کرد: با اقدامات و رسیدگی به موقع گروه پزشکی و پرستاری این بیمارستان همه بیماران بهبود یافته و تعدادی از آنان از بیمارستان مرخص شده‌اند.

حقوق

پیام حقوقی و قضایی که همگان باید بدانند

معاونت فرهنگی قوه‌قضاییه در بررسی میدانی و گفت وگوهای متعدد با قضات محاکم و کارشناسان حقوقی، برخی از مهمترین علل مراجعات قضایی مردم را در قالب بسته حقوقی جمع‌آوری و به اطلاع می‌رساند. نادانسته‌های حقوقی و قضایی جامعه امروز که ریشه بسیاری از مشکلات قضایی است، لازم است به طور گسترده برای تمام اقشار اطلاع‌رسانی شده و مورد توجه عمومی قرار گیرد. نکته و پیام هشداردهنده ارائه شده تلاشی برای ساماندهی رفتار حقوقی مردم با هدف کاهش پرونده‌های قضایی و گرفتاری‌های جامعه است.

پرهیز از انجام معاملات با دست‌نوشته یا قولنامه عادی

لازم است همگان بدانند برای انجام معاملات و تنظیم سند آن، اسناد و دست‌نوشته‌های عادی بسیار متزلزل و قابل‌انکار و تردید می باشند؛ بنابراین خطاپذیری در مرحله اثبات اصالت آن بالا است. با توجه به اینکه موارد بسیاری از اینگونه نوشته‌ها، جعل می‌شود، اثبات اصالت نوشته عادی توسط کارشناسان بسیار مشکل است از این رو ممکن است حقوق افراد ضایع شود. لازم است افراد از آن اجتناب کنند و جایی که دسترسی به دفاتر اسناد رسمی نباشد، در تنظیم سند عادی حتماً دونفر شاهد بگیرند.

اثبات نکردن اصالت سند عادی، در حکم جعل است

وقتی دست‌نوشته یا سند عادی به دادگاه ارائه شود، دادگاه آن را به کارشناس ارجاع می‌دهد تا اصالت آن بررسی شود اگر احراز اصالت دست نوشته صورت نگیرد، سند جعلی محسوب می‌شود و در صورت شکایت فرد ذینفع، پرونده جزایی دیگری با عنوان "جعل" و "استفاده از سند مجعول" قابل ذی نفس خواهد بود که مجازات هرکدام از آنها حداقل شش ماه حبس می‌باشد. با این ملاحظات نه تنها حقوق مالی موجود به واسطه دست نوشته تأمین نمی‌شود بلکه جنبه کیفری دیگری نیز متوجه فرد ارائه کننده می‌گردد. تنظیم رسمی سند می‌تواند از این مشکلات جلوگیری کند. یکی از موارد شایع، بذل و بخشش مهریه با دست نوشته عادی بین زن و شوهر است که معمولاً نتایج فوق را درپی دارد.

ضرورت استعلام وضعیت ثبتی ملک پیش از انجام معامله

افراد زمانیکه می‌خواهند ملک یا زمینی را معامله و قولنامه کنند، لازم است در مورد ملک و مستغلات از اداره ثبت اسناد استعلام کرده و پس از آن اقدام به امضاء قولنامه و تبادل وجه معامله کنند. در موارد بسیاری اتفاق می‌افتد که ملک به علل قانونی در توقیف و یا رهن بوده و گاهی نیز فرد فروشنده اجازه معامله ندارد؛ بنابراین بی‌توجهی به این مسأله مشکلات حقوقی و قضایی زیادی برای فرد ایجاد می‌کند. معامله پس از استعلام و تخصیص کد رهگیری با چنین مشکلاتی روبرو نخواهد بود.

دانستنی‌های مهریه

مهریه بالای ۱۱۰ سکه با معرفی و توقیف اموال، نظیر ملک، دارایی، حساب بانکی، حقوق دریافتی ماهانه و .. قابل وصول است. همچنین مهریه پس از فوت زن، توسط ورثه‌اش قابل وصول است و پس از فوت شوهر، توسط زن از اموال باقی مانده شوهر قابل دریافت است. به یاد داشته باشیم بذل و بخشش مهریه با دست‌نوشته عادی به راحتی قابل اثبات نیست، این کار لازم است در دفاتر اسناد رسمی انجام شود.

معامله صوری به قصد فرار از دین، جرم و قابل پیگیری است

گاهی اوقات افراد برای اینکه بدهی مالی خود را نپردازند، اموال را به نام فرد دیگری انتقال می‌دهند. این معامله از نظر قانون صوری تلقی می‌شود، با توجه به اینکه در بسیاری از موارد اموال به نام اعضای درجه یک خانواده وی انتقال می‌یابد و یا تاریخ معامله نزدیک به زمان وقوع دعوا در دادگاه و مقدم بر نقطه نزاع بوده و یا مبلغ معامله مبادله نشده باشد، در این‌صورت، دادگاه آن معامله را باطل می‌کند و در صورت شکایت ذی نفع، فرد به دلیل فرار از دین به چهار ماه تا دوسال حبس محکوم می شود.

اموال مستثنی از دین

برخی از اموال محکومان مالی در هنگام اجرای حکم، از شمول توقیف برای پرداخت بدهی مالی به شرح زیر مستثنی شده است:

- مسکن موردنیاز بدهکار و افراد تحت تکفل وی بارعایت شئون عرفی و به شرط سکونت در آن.
- وسیله نقلیه شخصی موردنیاز متناسب با شأن بدهکار.
- اثاثیه موردنیاز زندگی برای رفع حوایج ضروری بدهکار و خانواده و افراد تحت تکفل وی.
- وسایل و ابزار کار از جمله برای کسبه وتجار سرمایه و محل کسب، و برای کشاورزان ادوات زراعی.

سودوکو ۲۳۹۲

8				5				9
	5		7					6
2					9			
5				7			1	
1				8			5	2
3						4		
	1		5				7	
	9	2			8			1
				1		3		

پاسخ‌های شماره قبل

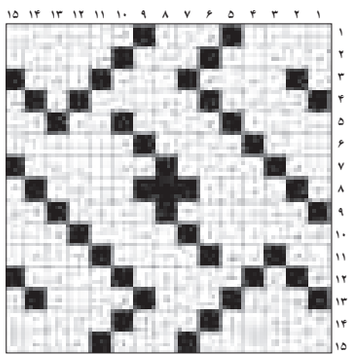

۳	۶	۴	۹	۱	۵	۸	۷	۲
۱	۲	۸	۷	۶	۳	۴	۵	۹
۹	۵	۷	۲	۴	۸	۱	۶	۳
۲	۳	۶	۴	۸	۱	۵	۹	۷
۷	۸	۵	۳	۲	۹	۶	۴	۱
۴	۹	۱	۵	۷	۶	۲	۳	۸
۵	۴	۳	۱	۹	۲	۷	۸	۶
۸	۷	۲	۶	۳	۴	۹	۱	۵
۶	۱	۹	۸	۵	۷	۳	۲	۴

جدول ۲۳۹۲

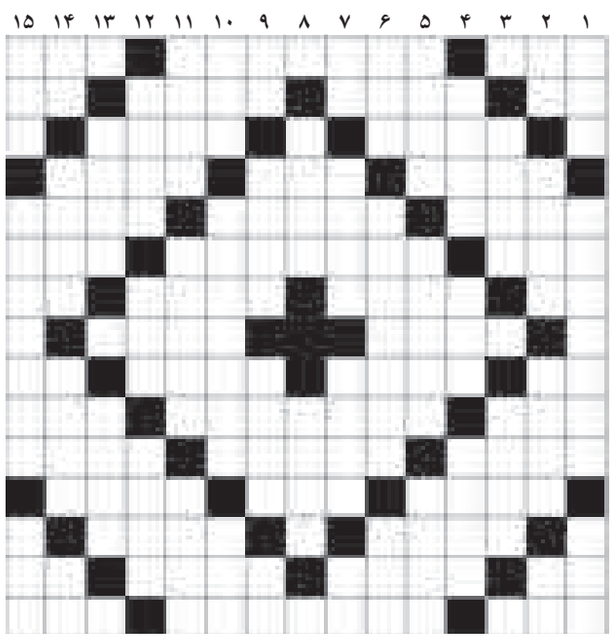

افقی

۱- جرقه آتش - جانداران تک سلولی - پرنده سعادت ۲- افشرده گوجه فرنگی - میوه هزار دانه - نوشته ساده - روستا و آبادی ۳- واحد مایعات - واحد شدت جریان الکتریکی ۴- یقین در دیدار - فرار خودمانی - وسیله آب کوبی ! ۵- همیشه و پیوسته - پوسته خارجی خورشید - توقف ناگهانی قلب ۶- بیماری - پرنده آهنین ! - درخت اعدام ۷- پشته - غذایی از تخم مرغ - عبادت ماه رمضان - درون ۸- همسر مرد - کره آبی و خاکی ۹- تلخ عرب - میوه نورس - فال نیک - خاک صنعتی ۱۰- شیر عرب - پادشاهی هندی که تاج محل را ساخت - بازگشت صدا ۱۱- سنگ گرانبها - ردیاب - شکیبا و بردبار ۱۲- پرو دین موسی (ع) - خالص - چراگاه ۱۳- مقصود و منظور - هوس باردار ۱۴- من و جنابعالی - شهر آبی اروپا - پوست کن - نام ترکی ۱۵- شبگرد و گزمه - متنوع - بدنما و ناپسند

عمودی

۱- حیا و آزرم - وضو - حرص و فزونخواهی ۲- خداوند - دانا و خردمند - نوعی استخدام - برگ برنده ۳- پست و فرومایه - واحد پول مراکش ۴- روزها - معلق - متظاهر و ریاکار ۵- گیرنده امواج - آلیاژ - یک ششم از سهم چیزی ۶- حفره ای در کوه - توشه - موجود خیالی ترسناک - واحد سطح - شهامت - شرط بستن - همراه مرد ۸- نزدیک بین - پیکار کردن ۹- تصدیق انگلیسی - نور دهنده - ستاره دنباله دار - یار چوپان ۱۰- مگر - معلم - پراکنده ۱۱- آجر نصفه - امتحان - وسط ۱۲- شکر گذاری - سیلاب - فریاد وخروش ۱۳- روش و طریقه - دم بریده ۱۴- کشیدن - نکته‌ها - از واجبات نماز - با ۱۵- غزال - فوق دکترا - سختی و صلابت

پیام تاریخ، تمدن و فرهنگ مادستان
The Message Of Madestan's History & Civilization & Culture
روزنامه همدان پیام
۹
یکشنبه ● ۱۴ تیرماه ۱۳۹۴ ● شماره ۲۳۹۲
جامعه
ejtemaei@hamedanpayam.com

ارائه خدمات درمانی به شیرخوارگاه‌ها رایگان شد

رئیس سازمان بهزیستی کشور از رایگان شدن خدمات درمانی کودکان حاضر در شیرخوارگاه‌ها خبر داد و گفت: از این پس تمامی کودکان حاضر در شیرخوارگاه‌های تحت حمایت سازمان بهزیستی در سراسر کشور که به هر دلیلی فاقد شناسنامه و دفترچه بیمه هستند، به طور رایگان از تمامی خدمات درمانی بهره مند خواهند شد. به گزارش ایسنا، انوشیروان محسنی بندپی تصریح کرد: در شیرخوارگاه آمنه و یا سایر شیرخوارگاه‌های سراسر کشور که تحت پوشش سازمان بهزیستی هستند، کودکانی حضور دارند که مادرانشان آنها را رها کرده‌اند، پس به این ترتیب آن کودک بی‌سرپرست نیست، بلکه بدسرپرست است.

جزییات بازنشستگی با کمتر از ۱۰ سال سابقه

معاون فنی و درآمد سازمان تأمین اجتماعی شرایط بازنشستگی با کمتر از ۱۰ سال سابقه کار را تشریح و اعلام کرد: تا کنون ۲۰ هزار نفر با استفاده از این قانون بازنشسته شده‌اند. محمدحسن زدا در گفت‌وگو با ایسنا، با بیان اینکه براساس قانون تعیین تکلیف اشخاصی که حداقل ۱۰ سال سابقه پرداخت حق بیمه داشته و سن آنها ۶۰ سال باشد می‌توانند نسبت به درخواست بازنشستگی اقدام کنند اظهار کرد: در این صورت میزان برقراری مستمری به نسبت سنوات پرداختی خواهد بود.

فقط ۱۰ درصد معتادان به درمان اعتیاد تمایل دارند

رئیس کارگروه کاهش تقاضای اعتیاد کمیته مستقل مبارزه با مواد مخدر مجمع تشخیص مصلحت نظام گفت: فقط ۱۰ درصد معتادان برای درمان اعتیاد خود تمایل دارند و ۹۰ درصد دیگر دوباره به چرخه اعتیاد باز می‌گردند. سعید صفاتیان در گفت‌وگو با ایرنا افزود: با توجه به اینکه در طول سال از هر ۱۰۰ تن مبتلا به اعتیاد فقط ۱۰ تن از آنان در درمان باقی می‌مانند، باید این موضوع به صورت ویژه ارزیابی شود که چرا افراد معتاد تمایل چندانی برای ادامه درمان خود ندارند.

خبر

از کودکان مبتلا به سوء تغذیه همدان چه خبر؟

سوء تغذیه نوعی بیماری به‌شمار می‌آید که به دلیل مصرف ناکافی یا بیش از اندازه یک یا چند ماده غذایی بروز می‌کند.

در بسیاری از کشورهای در حال توسعه یکی از بزرگ‌ترین مشکلات مربوط به تغذیه قحطی و کمبود مواد غذایی لازم برای سوخت‌وساز بدن است. با این وجود سوء تغذیه در همه کشورهای جهان با نمودهای گوناگون چون چاقی، بدخوری و یا کم‌خوری دیده می‌شود.

۲ هزار و۵۰۰ کودک زیر ٦ سال در همدان سوء تغذیه دارند

مدیرکل کمیته امداد امام خمینی(ره) استان همدان از وجود ۲ هزار و ۵۰۰ کودک مبتلا به سوء تغذیه تحت پوشش کمیته امداد استان خبر داد.

علیرضا ابراهیمی به ایسنا اظهار کرد: ۲ هزار و ۵۰۰ نفر کودک زیر ٦ سال در استان همدان مبتلا به سوء تغذیه بوده که در نقاط مختلف شهری و روستایی زندگی می‌کنند و خوشبختانه تحت پوشش کمیته امداد بوده و مورد حمایت قرار دارند.

وی افزود: این تعداد کودکان زیر ٦ سال، ماهانه ٦۰ هزار تومان بن کارت و یا کارت شارژ دریافت می‌کنند و با مراجعه به فروشگاه‌ها می‌توانند محصولات غذایی خریداری کنند.

وی تصریح کرد: خانواده‌های روستایی برای دریافت مبلغ ٦۰ هزار تومان ویژه کودک مبتلا به سوء تغذیه ماهانه از کمیته امداد بن کارت دریافت می‌کنند اما افراد ساکن در مناطق شهری کارت شارژ در اختیار داشته و ماهانه با مراجعه به فروشگاه‌ها اقدام به خرید محصولات غذایی می‌کنند.

ابراهیمی خاطرنشان کرد: در حال حاضر مجموعه کمیته امداد امام خمینی(ره) با ۲۳۷ داروخانه، مرکز درمانی، درمانگاه و بیمارستان در استان همدان قرارداد داشته و به این ترتیب افراد تحت پوشش کمیته امداد از خدمات درمانی بهره‌مند می‌شوند.

والدین در زندگی برنامه‌ریزی داشته باشند

یک متخصص کودکان در استان همدان نیز به ایسنا گفت: پیش از اینکه مشکلات مالی برای ابتلا کودکان زیر ٦ سال به سوء تغذیه در جامعه قالب شود باید ابتدا فرهنگ برنامه‌ریزی برای زندگی ایجاد شده و هیچ زوجی بدون برنامه اقدام به زادآوری نکند.

محمدصادق صبا گفت: در صورتی‌که خانواده‌ها از نگرش و دانش لازم برخوردار باشند هیچ‌گاه کودکی مبتلا به سوء تغذیه نخواهیم داشت.

وی تصریح کرد: سوء تغذیه از نظر علمی تعریف خاص داشته و کودک زیر ٦ سال در صورتی که کمبود آهن و یا ویتامین دی داشته باشد به اصطلاح عام گفته می‌شود که مبتلا به فقر آهن و فقر ویتامین دی است و این کودکان را نمی‌توان جزو کودکان مبتلا به سوء تغذیه دانست.

صبا خاطرنشان کرد: سوء تغذیه در تعریف علمی کمبود ریزمغذی‌ها و سایر ویتامین‌ها در بدن گفته شده که در مشاهدات روزمره کمتر کودکی مبتلا به سوء تغذیه دیده می‌شود.

وی تأکید کرد: سوء تغذیه در تعریف علمی ارتباطی به فقر اقتصادی ندارد بلکه می‌تواند در خانواده‌های مرفه به دلیل بدخوری کودکان نیز دیده شود چرا که کودکان تمایل به خوردن غذاهای نامناسب داشته و به این ترتیب با پر شدن شکم خود دیگر جایی برای دریافت غذاهای اصلی نداشته و دچار سوء تغذیه می‌شوند و این موضوع در کودکان چاق بیشتر صدق می‌کند.

وی با بیان اینکه اگر مادر باردار سوء تغذیه داشته باشد تأثیری بر کودکش نمی‌گذارد، گفت: تنها در مواردی سوء تغذیه مادر بر روی سلامت کودک اثر می‌گذارد که سوء تغذیه مادر بسیار شدید و حاد باشد.

امیدواریم خانواده‌ها بیشتر به تغذیه کودکان خود توجه کنند چه آنهایی که در رفاه مالی بسر می‌برند و فرزندانشان به دلیل پرخوری و بدخوری دچار سوء تغذیه می‌شوند، چه خانواده‌هایی که از نظر مالی در وضعیت خوبی به سر نمی‌برند و بهتر است با آگاهی بیشتری اقدام به زادآوری کنند و به عبارتی کیفیت را فدای کمیت نکنند.

و ما ادراک ما لیله‌القدر

قدر، بخششی به وسعت آسمان ...

» عباس سریشی

امشب لیله‌القدر است. زیباترین چکامه از قصیده بلند رمضان و شاید دری برای فرار از دهشت برزخ دنیا ؛ امشب فرصتی است برای بال گشودن و پریدن، طلب کردن و به دست آوردن گذاشتن و گذشتن، امشب لیله‌الرقائب خاک‌نشینان است. امشب شب اجابت آرزوهاست.

اگر فقط کمی قدرشناس بیداری باشی....

اینجا که می‌رسی فقط یک قدم دیگر تا خدا فاصله داری؛ کمی به اندازه یک نفس یک قطره اشک؛ یک آه سرد و چه بسا چیزی کمتر از گفتن یک الغوث الغوث ساده؛ یک الهی العفو زیر لب ،اینجا فقط باید خودت باشی بی‌واسطه و بهانه، فقط باید ملتمس چشم‌ها باشی تا بیدار بمانند نخوابند و تو در غفلت نمانی.

اینجا که آمدی دیگر مقدمه معنا ندارد آداب نمی‌شناسد رسم و رسوم و ترتیب‌ها شکسته می‌شود.

فقط بگو: خدایا باز هم من آمدم .....

و تا صدا می‌زنی او هم در می‌گشاید بی‌هیچ مقدمه و درنگ؛ زیرا او روزهای روز است که در پشت همین در منتظر تو بوده.

بسیاری امشب را تا صبح بیدار خواهند بود نمی‌دانم چرا اما یقیناً هر کس به دنبال گمشده‌ای می‌گردد. کسی یا چیزی که در این هزار خانه روزمَرّگی‌ها از سر غفلتِ دست افتاد و از تیررس نگاه اُمید خارج شد.

امشب فرصت داری تا صبح خوب فکر کنی و ببینی در کجای این هزار توی زندگی، کلید قفل مشکلات را گم کردی،کجا قدم به کج راهه گذاشتی و مسیر خانه را گم کردی.

امشب خوب فکر کن ببین دلت، عقلت و وجدانت را در کدام بازی نرد بی‌حاصل دنیا باختی و مجبور شدی برای حفظ ته مانده آبرویت همه هستی و داشته‌هایت را پیش جماعت نااهل و نارفیق گرو بگذاری.

امشب فرصت بسیار خوبیست تا به خاطر آوری یوسف دلت را کجای این بازار مکاره حراج کردی، کجای این سراب بی‌حاصل دنیا آنقدر به بازیچه مشغول شدی تا در آشوب خاک‌دان سیاه آدرس سرچشمه زلال یاد خدا را گم کردی.

آری امشب باید چشمانت را ببندی با دیده دلت به دنبال گمشده باشی. پاها را باید بگذاری و قدم‌های نگاهت را تیزتر کنی، باید مشک آب بهانه را کنار بگذاری و اشک چشم را بجویی اینجا که می‌رسی فقط باید سراغ خدا ر ا بجویی همین و بس...

آری همان خدایی که فکر می‌کنی گمشده توست در حالی که او در همه حال و از همه به تو نزدیکتر بود و تو نمی‌دانستی و نمی‌دیدی.

دفتر زندگیت را که امشب ورق بزنی تازه می‌فهمی که در این سال‌ها او چگونه خدایی کرده و تو چگونه بندگی....!

چند بار می‌توانست مُچت را بگیرد، اما دستت را گرفت و گفت به خیر گذشت.

چند بار می‌توانست آبرویت را بریزد اما آن را برایت جمع کرد و فقط گفت بیشتر مواظب باش.

چند بار گم شدی اما او تو را پیدا کرد و راه خانه را نشانت داد.

چقدر تو جفا و بدی کردی، عهد شکستی، دروغ گفتی، غرور و تکبر ورزیدی و او فقط با لبخند نگاهت می‌کرد.

یادت هست چند بار او را قال گذاشتی اما او هرگز تو را تنها نگذاشت و همه جا به دنبالت بود.

می‌دانی چرا... آخر تو برای او ارزشمندی، دوستت دارد عاشق توست و نمی‌خواهد لحظه‌ایی از یاد و خاطرش دور شوی درست مثل مادری که لحظه‌ای از طفلش غافل نمی‌شود؛ اما امان از این دل سنگ و عقل سخت که نمی‌خواهد بفهمد و باور کند که سرآخر جز او کسی برایش نمی‌ماند نمی‌خواهد اعتراف کند آخرین مأمن آرامش فقط خانه اوست.

راستی امشب که به بهانه قدر دفتر یک سال در این شب‌های عزیز و بزرگ درهای مغفرت را بر روی بندگان روزه‌دار خود گشوده است.

مهدی ظفری در ادامه تصریح کرد: مراسم شب‌های قدر باغ موزه دفاع مقدس با همکاری پایگاه مقاومت فجر، هیأت رهروان راه شهدا و هیأت جوانان حضرت علی‌اکبر (ع) سازمان هلال احمر استان برگزار می‌شود.

مدیر کل حفظ آثار و نشر ارزش‌های دفاع مقدس همدان خاطرنشان کرد: این مراسم پر فیض و نورانی از ساعت ۱۰و۲۲ دقیقه در شب‌های نوزدهم، بیست و یکم و بیست و سوم ماه مبارک رمضان امسال در محوطه بیرونی باغ موزه برگزار خواهد شد.

وی همچنین ضمن دعوت از مردم برای حضور در این مراسم معنوی یادآور شد: این مراسم با مداحی مداحان اهل بیت عصمت و طهارت برادران رضا بختیاری، احمد شانیان و احمد گلپریان و نیز سخنرانی حجت الاسلام و المسلمین فلاح، مسئول نمایندگی ولی‌فقیه در دانشگاه پیام نور استان اجرا خواهد شد.

برگزاری مراسم شب‌های قدر در باغ موزه دفاع مقدس همدان

مدیر کل حفظ آثار و نشر ارزش‌های دفاع مقدس استان همدان گفت: هم زمان با فرارسیدن شب‌های مبارک قدر مراسم احیا در محل باغ موزه دفاع مقدس برگزار خواهد شد.

ظفری با بیان این خبر ماه رمضان را فرصتی ویژه و مناسب برای پاک کردن دل‌ها و قلب‌ها دانست و گفت: بی‌شک حضور در این ماه موجب نزدیک شدن انسان به معبود می‌شود.

وی شب‌های قدر را نیز از پر برکت‌ترین شب‌ها دانست و افزود: خداوند متعال

توست بی‌هیچ رهگذر و مزاحمی.

پس خدایا بگذار کمی با تو درد دل کنم بگذار کمی سر بر زانوی سجده بگذارم و دست در دستان لیله‌القدرت گذاشته و بگویم که چقدر دلم برای تو تنگ شده و چقدر از خودم خسته شده‌ام، چقدر این قفس استخوانی برایم غیر قابل تحمل شده خدایا نمی‌دانی چقدر تشنه رحم توأم چقدر گرسنه عفو توام بار الها آیا باز هم تن عریان و گناه آلود مرا خواهی پوشاند؟ آیا برای هزاران و هزارمین بار بهانه‌های دروغین مرا باور خواهی کرد آیا باز هم در آغوش کرمت جایی برای من هست؟ نمی‌دانم .... !؟ حق داری اگر جوابم را ندهی؛ زیرا هنوز نمی‌دانم سرگشته ناامیدی‌های خودم هستم یا گمشده دنیای رحمت تو که به هر سو می‌نگرم جز شرمندگی برای خودم پاسخی نمی‌یابم.

خدایا چرا با من وعده ملاقات گذاشتی؟ چرا بار دیگر مرا به قدر خواندی؟ از من چه می‌خواهی؟ خوب می‌دانی که دستان من بسیار خالی‌تر از آن است که برای تو چیزی داشته باشد پس بارالها این بار نیز مثل همیشه عادت بشکن و تو مرا چیزی میهمان کن در خور خدایی‌ت این دستان خالی را تو دستگیر باش و این اشک را تو خریدار.

خدایا ... توخوب می‌دانی که این اشک‌ها بسیار قیمتی است و این دل شکسته چقدر ارزشمند فقط تو می‌دانی که همین ته مانده آبروی من چقدر پر بهاست پس تو خریدار باش تو خواهان باش و مگذار که امشب یوسف توبه‌ام به یغمای راهزن غفلت و خواب برود. خدایا بازار روز دنیا را گذاشتم و سفره داشته‌هایم را در چهار سوق شب قدرشناسان به حراج گذاشته‌ام، قلبم را دلم را؛ اشکهایم؛ توبه‌هایم؛ همه نداشته‌های‌مان و همه داشته‌های گناهانم و جار می‌زنم:

می‌فروشم اما کسی جلو نیاید که اینها فقط یک خریدار دارد و آن خریدار فقط تویی...

پس خدایا بشتاب و درنگ مکن بیا که فقط به تو ارزان می‌فروشم به یک سکه از بخششت نه بیشتر. خدایا خریدار باش من همان یوسف گم گشته توأم.

رنگ بازار کلیه در ایران

بازار کلیه در ایران سیاه نیست، بلکه سفید است.

رئیس اداره پیوند و بیماری‌های خاص وزارت بهداشت درمان وآموزش پزشکی گفت: بازار کلیه در ایران سفید است نه سیاه؛ حال آنکه این بازار سفید به خاطر تلاش‌های انجمن حمایت از بیماران کلیوی، مرحوم قاسمی و همکارانشان بوده است که این ارزشمند است. به گزارش تسنیم، کتایون نجفی زاده اظهار کرد: به خاطر تلاش‌های انجمن است که هر کسی نمی‌تواند کلیه‌اش را به هر نرخی و به هر کسی که می‌خواهد بفروشد؛ چرا که اهداکننده به انجمن مراجعه می‌کند و طبق لیست باید کلیه دریافت شود و نرخ را هم انجمن مشخص می‌کند.

نجفی‌زاده خاطرنشان کرد: به طور قطع خدمات انجمن‌های حامی بیماران به‌ویژه انجمن‌هایی که در کنار وزارت بهداشت می‌ایستند و باری را از دوش این وزارتخانه برمی‌دارند بسیار ارزشمند است. ضمن اینکه امیدوارم ارتباط بین وزارت بهداشت و انجمن بیماران کلیوی روز به روز بیشتر شود تا اینگونه بتوانیم خدمات رسانی به بیماران را نیز افزایش دهیم.

دانشگاه

برگزاری کنکور دکتری در آبان و اسفند هر سال

معاون آموزشی وزارت علوم در خصوص زمان برگزاری آزمون دکتری بر اساس شیوه‌نامه جدید گفت: زمان برگزاری آزمون در شیوه‌نامه دکتری مشخص می‌شود و این شیوه‌نامه طی ۲ ماه آینده نهایی و ابلاغ می‌شود. مجتبی شریعتی‌نیاسر در گفت‌وگو با مهر در خصوص زمان برگزاری آزمون دکتری که اعلام شده بود براساس قوانین جدید ۲ بار در سال برگزار خواهد شد، گفت: آزمون سراسری دکتری ۲ بار در سال در ماه‌های آبان و اسفند برگزار می‌شود. این آزمون شامل دروس زبان، استعداد تحصیلی و ۳ درس پایه در هر گروه درسی برگزار می‌شود.

وی ادامه داد: تمام جزئیات پذیرش دانشجو در این شیوه نامه گنجانده شده است و طی ۲ ماه آینده نهایی و به دانشگاه‌ها ابلاغ خواهد شد. معاون آموزشی وزارت علوم با اشاره به پیش‌بینی یک نظام جدید در پذیرش دکتری یادآور شد: یک نظام پاسخگویی برای این آزمون مشخص شده تا در صورت بروز مشکل افراد بتوانند به آن مراجعه کنند.

نکته

اسامی برخی محصولات غیرمجاز اعلام شد

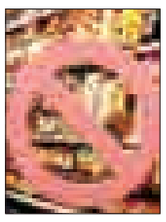

اداره کل نظارت و ارزیابی فرآورده‌های غذایی، آرایشی و بهداشتی سازمان غذا و دارو، اسامی تعدادی محصول غیرمجاز را اعلام کرد. به گزارش سازمان غذا و دارو، این محصولات به دلیل جعل اسناد بهداشتی سازندگان آنها غیرمجاز شناخته شده‌اند. براساس این گزارش، سازمان غذا و دارو در اطلاعیه‌ای واحدهای تولیدی نمک با نام تجاری یک تاب، گلاب و عرقیات گیاهی با نام‌های تجاری نفیس- عطرآمیز و گلشن را غیرمجاز و تقلبی معرفی کرد.

براساس این گزارش، همچنین لواشک و آلوچه بهداشتی با نام تجاری دردانه، رشته پلویی با نام تجاری احمد، کیک شرکت دو نان آذربایجان با نام تجاری دونان و آبلیمو با نام‌های تجاری نمونه و چکامه به دلیل جعل مستندات مورد نظر اداره کل نظارت و ارزیابی فراورده‌های غذایی، آرایشی و بهداشتی سازمان غذا و دارو غیرمجاز هستند.

بهداشت

برنامه وزارت بهداشت برای ازدواج سالم

رئیس اداره سلامت جوانان دفتر سلامت جمعیت، خانواده و مدارس وزارت بهداشت از برنامه‌های تدوین شده در راستای ترویج ازدواج سالم خبر داد و گفت: ۳۰۰ مربی جهت آموزش دانشجویان علوم پزشکی کشور تربیت شده‌اند. گلایل اردلان در گفت‌وگو با ایسنا، ضمن اشاره به جزئیات طرح سنجش سلامت دانشجویان علوم پزشکی گفت: طرح سنجش سلامت دانشجویان هرساله پس از ثبت‌نام دانشجویان، با هماهنگی معاونت دانشجویی و همکاری معاونت بهداشت وزارت بهداشت در خصوص ابعاد مختلف سلامت آنها اجرا می‌شود و آنالیز این اطلاعات را در اختیار دانشگاه‌ها قرار می‌دهد. وی در توضیح مواردی که در طرح سنجش سلامت دانشجویان مورد بررسی قرار می‌گیرد، افزود: این ابعاد شامل شیوه زندگی آنها که مشتمل بر چگونگی تغذیه، میزان فعالیت فیزیکی، وضعیت دخانیات، وضعیت خواب و بیداری، میزان استفاده از وسایل ارتباط جمعی و... است.

نیش و نوش

تابناک: واردات و خرید دستگاه‌های باران‌زایی ممنوع شد

ای بابا حالا چیکار کنیم!

مهر: خزانه‌داری کل کشور اعلام کرد: جزئیات کامل دخل‌وخرج دولت در سال

حالا دخل بالا بود یا خرج؟!

همدان پیام: همدان درمانده طرح های کارشناسی

همه چیز همدان حله جز همین ۵۰ درصد کارشناسش!

همدان‌پیام: گذری بر سر گذر همدان

خوش گذشت...

مهر: سونامی چندشغله‌ها در بازارکار/ ٤۰۰ هزار نفر شبانه‌روز کار می‌کنند!

اونوقت اینجور می‌خواید بیکاری رو پایین بیارین؟!

ایسنا: هوای تهران سالم است

اینو گفتن که پایتخت رو منتقل نکنتا...!

ایرنا: موضع وزیر نیرو درباره احتمال خاموشی و جیره‌بندی آب

حالا موضعشون چی بود؟

تابناک: برنج وارداتی ارزان شد

باز چه خبری می‌خواد بشه. آرامش قبل از طوفانه..!

ایسنا: برق جان ۹۰ شهروند را گرفت

بدون شرح

افکارنیوز: افزایش ۱۷/۵ درصدی طلاق

مسئولان رسیدگی نمی‌کنند که...!

همدان‌پیام: فرمانداران عامل نارضایتی نشوند

این چه حرفیه... ماشاءا... همه فرمانداران و مسئولان خوبن!

همدان‌پیام: حریم میدان تاریخی همدان تا کجا

این داستان ادامه دارد...

ایرنا: مالیات‌های ۲۰۰ میلیونی برای واحدهای راکد

زورشون به تعطیلیا می‌رسه دیگه.

همدان‌پیام: از درآمدهای نجومی تا مواد آرایشی تقلبی

حالا که پول تو آرایشگریه!

ایسنا: راه‌اندازی ۳۰۰۰ واحد صنعتی در سالجاری

راه‌اندازی مشکلی نداره. گر حفظش کنی مَردی!

خبر

سخنگوی هیأت سوارکاری استان همدان توسط ۲ ضارب مجروح شد

فرمانده انتظامی شهرستان همدان: هنوز انگیزه ضاربان مشخص نیست

سخنگوی هیأت سوارکاری استان همدان توسط ۲ ضارب موتورسوار مجروح و به بیمارستان منتقل گردید.

این حادثه بامداد ۱۲ تیرماه در حالی رخ داد که عباس محمدی، سخنگوی هیأت سوارکاری همدان به باشگاه سوارکاری ابن‌سینا واقع در بلوار فرودگاه مراجعه کرده بود.

محمدی بامداد روز جمعه، برای بررسی محل مسابقات جام رمضان به باشگاه سوارکاری ابن‌سینا واقع در بلوار فرودگاه مراجعه کرده بود که مورد حمله ضربات چاقو ۲ ناشناس موتورسوار قرار می‌گیرد.

این در حالی است که فرمانده انتظامی شهرستان همدان ضمن تأیید خبر مجروح شدن سخنگوی هیأت سوارکاری همدان گفت: هیأت سوارکاری همدان، باشگاهی در بلوار فرودگاه دارد که این شخص همراه چند نفر دیگر با اسب خارج از آن مکان و در زمین‌های گندم‌زار در حال اسب‌سواری و عکس گرفتن بودند که با ۲ ناشناس موتورسوار درگیر می‌شوند.

رسول مرادی اظهار کرد: ضاربان، سخنگوی هیأت سوارکاری را با ضربات چاقو از ناحیه کتف مجروح و فرار می‌کنند که بلافاصله فرد مجروح به بیمارستان منتقل و تحت مداوا قرار می‌گیرد.

به گفته مرادی، در حال حاضر مشخص نیست که این ۲ ناشناس به چه دلیلی این فرد را مجروح کردند و هنوز اینکه انگیزه سارقان سرقت و یا مورد دیگری بوده، مشخص نیست.

فرمانده انتظامی شهرستان همدان متذکر شد: در حال حاضر تحقیقات درباره انگیزه و شناسایی ضاربان در دست اقدام است.

لازم به ذکر است، تلاش‌های خبرنگار ما برای گفت‌وگو با سخنگوی هیأت سوارکاری و یا رئیس هیأت سوارکاری استان همدان درباره چگونگی حادثه بی‌نتیجه ماند.

اعضای خانواده به‌جای اینکه با هم حرف بزنند، در دنیای مجازی هستند

ارتباط‌های مجازی جایگزین ارتباط‌های واقعی شده که تهدیدی برای جامعه و خانواده محسوب می‌شود.

معاون رئیس‌جمهور گفت: درباره اهمیت و ارزش نهاد کوچک اما تأثیرگذار خانواده تاکنون حرف‌های زیادی گفته شده و از دیرباز به نقش بی‌بدیل این نهاد در انتقال ارزش‌ها به نسل جوان، انسجام اجتماعی و قوام و سلامت یا افول جوامع تأکید شده است. درباره بررسی راهکارهای استحکام بنیان خانواده و توانمندسازی در برابر آسیب‌ها باید اقدامی انجام داد؛ چراکه خداوند نیز در قرآن در سوره شورا، بر نهاد خانواده و قرار دادن زوج برای انسان تأکید فرموده است.

به گزارش خبرآنلاین شهیندخت مولاوردی،ادامه داد: امروزه سکوتی در خانواده‌ها مستولی شده که ناشی از پر کردن جای رابطه با تکنولوژی سرد و بی‌روح است و ارتباطهای مجازی جایگزین ارتباط‌های واقعی شده که تهدیدی برای جامعه و خانواده محسوب می‌شود. می‌بینیم که افراد در چند شبکه عضویت دارند، بیش از آن که اعضای خانواده با همدیگر صحبت کنند در دنیای مجازی فرو رفته‌اند و گاهی استفاده از این تکنولوژی در حد افراط و اعتیاد است.

پیام تاریخ، تمدن و فرهنگ مادستان
The Message Of Madestan's History & Civilization & Culture
روزنامه همدان پیام
۱۰
یکشنبه ● ۱۴ تیرماه ۱۳۹۴ ● شماره ۲۳۹۲
مادستان
madestan@hamedanpayam.com

شهردار اسدآباد خبر داد

ایجاد واحد معاونت فرهنگی و اجتماعی در شهرداری

واحد معاونت فرهنگی و اجتماعی در شهرداری اسدآباد ایجاد خواهد شد.

شهردار اسدآباد در نخستین جلسه اتاق فکر شهرستان با اشاره به اینکه در اردیبهشت‌ماه امسال فراخوان برای تشکیل اتاق فکر در سطح شهر دادیم، افزود: این فراخوان با استقبال خوب مردم و نخبگان مواجه شد و امیدواریم با برگزاری جلسات مختلف در این اتاق بتوانیم رضایت و مقبولیت مردم را جلب کنیم. به گزارش فارس، حمزه عبدکوند با تأکید بر توسعه شهر اسدآباد، گفت: توسعه شهر باید به نفع مردم باشد و برای دستیابی به این توسعه باید شیوه مشارکت در تصمیم‌گیری، آبادانی و بهبود محیط شهری انجام شود. وی با اشاره به اینکه چهار کمیته فرهنگی و اجتماعی، فنی و عمرانی، زیستی و فضای سبز، حمل و نقل و ترافیک زیرمجموعه اتاق فکر در شهرداری اسدآباد تشکیل می‌شود، افزود: البته کمیته‌های درآمد، مالی و اقتصادی، سرمایه‌گذاری نیز بعد از تصمیم‌گیری در کمیته‌های چهارگانه تشکیل خواهد شد. شهردار اسدآباد با بیان اینکه سازمان شهرداری می‌تواند واحدهای مختلفی در این سازمان ایجاد کند، افزود: یکی از این واحدها معاونت فرهنگی و اجتماعی است که با وجود آن خلأ روابط عمومی پر خواهد شد. وی لازمه توفیق در اقتصاد را ارتقای فرهنگ دانست و گفت: مشارکت مردم در امور شهری باید فرهنگ‌سازی شود و همین فرهنگ موجب ارائه خدمات مناسب به مردم خواهد شد. عبدکوند با بیان اینکه تشکیل اتاق فکر منافاتی با شورا ندارد، افزود: در تعامل بسیار خوبی که بین اعضای شورا و شهرداری وجود دارد، این اتاق فکر در تصمیم‌سازی در شورا نیز کمک شایانی خواهد بود. وی با بیان اینکه برنامه‌های شهرداری به صورت یکساله و ۵ ساله اجرایی می‌شود، افزود: برخی از مسائل و مشکلاتی که در این اتاق پیگیری و پیشنهاد داده می‌شود، برای اجرایی شدن زمان‌بر است و در طول چند سال به اجرا در می‌آید.

گزارش

فامنین روزش را جشن گرفت

▪ فرماندار: احتمال حضور سرمایه‌گذار ماماهانی

سال ۸۸ و در ایام ولادت با سعادت امام حسن مجتبی(ع) بود که روزی به نام فامنینی‌ها در تقویم به ثبت رسید.

این ارتقای بخش به شهرستان آن‌هم برای ارتقای سطح زندگی مردم در همه زمینه‌ها آرزوی چندین ساله مردم فامنین بود؛ اما با گذشت چندین سال همچنان باید گفت نبود زیرساخت‌های مناسب شهری به نسبت ۸ شهرستان استان، نبود اداراتی که مقام مربوط بتواند امور شهرستان خود را از آن طریق پیگیری کند و در کنار همه این مشکلات، توقع مردم از مسئولان که خدماتی در حد یک شهرستان می‌خواهند، مشکلات بسیاری را بر سر راه مسئولیت‌هاست که می‌توان برشمرد.

در آن زمان نخستین حکم خدمت به مردم فامنین به مهدی باب‌الحوائجی داده شد تا این شهرستان تازه‌تأسیس یافته را اداره کند و حال پس از سید رسول حسینی، قرعه این مسئولیت به ظاهر پورمجاهد افتاده است.

اما فامنین مظلومترین و محرومترین شهرستان است که پس از گذشت ٦ سال هنوز به حق واقعی خود نرسیده است و مردم آن چشم انتظار حداقل‌ها برای شهرستان نوپای خود هستند.

پس از آن هر ساله فامنینی‌ها در شب میلاد امام حسن مجتبی(ع)، جشنی را با حضور مسئولان استانی و شهرستانی برپا می کنند که آیتا... طه‌محمدی ثابت‌قدم است و این مراسم با محوریت وی، جان می‌گیرد.

اما این بار مصلی نماز جمعه شهر، محلی برای میثاق دوباره فامنینی‌ها بود که میزبان تعدادی از مدیران کل استان، معاون سیاسی، امنیتی و اجتماعی استانداری، تعدادی از فرمانداران و بخشداران شهرستان‌های استان، ائمه جمعه استان و فرماندهان نظامی و انتظامی استان هم بود.

آیتا... محمدی: شهرستان را رونق دهید

نماینده ولی‌فقیه استان و امام جمعه همدان در این مراسم به دلیل انتخاب این روز به عنوان روز فامنین اشاره کرد که این شهرستان هر چه دارد از امام حسن(ع) است.

آیتا... غیاث‌الدین طه‌محمدی از همه مسئولان استانی و شهرستانی خواست تا برای فراهم کردن زمینه سرمایه‌گذاری در شهرستان فامنین تلاش کنند تا با ایجاد اشتغال برای جوانان، رونق در این شهرستان ایجاد شود.

خواستار توجه جدی مسئولان به مشکلات هستیم

امام جمعه فامنین هم اظهار کرد: به دلیلی بخشندگی‌ها و کارهای نیکی که از سوی امام حسن(ع) در مسیر خیر، احسان و کمک به طبقات درمانده و نیازمند انجام می‌گرفت، آن حضرت را کریم اهل‌بیت لقب داده‌اند.

حجت‌الاسلام محسن ثابتی در ادامه با اشاره به مشکلات شهرستان فامنین از جمله بحران کمبود آب، اشتغال جوانان و همچنین نبود نمایندگی برخی از ادارات و نهادهای دولتی در شهرستان خواستار توجه جدی و اهتمام مسئولان استانی به رفع این مشکلات شد.

در پایان مراسم به تعدادی از ورزشکاران مدال‌آور شهرستان در مسابقات استانی جوایزی اهدا شد.

مراسمی دیگر در ماماهان و خبری خوش از حضور سرمایه‌گذار

اما فرماندار فامنین در شب پنجشنبه هفته گذشته در جشن باشکوهی دیگر به همین بهانه در کوی ماماهان، به سرمایه‌های انسانی با ارزش کوی ماماهان اشاره کرد.

ظاهر پورمجاهد از حضور یکی از شرکت‌های سرمایه‌گذاری بزرگ کشور که مدیرعامل آن یک ماماهانی است، خبر داد که قرار است در آینده نزدیک پس از بازدید از شهرستان، برای سرمایه‌گذاری قدم بگذارد.

وی یادآورشد: در صورت سرمایه‌گذاری این شرکت، بخشی از مشکل اشتغال جوانان ماماهان و شهرستان حل خواهد شد.

پورمجاهد در ادامه از سطح شهر بازدید کرد تا در جریان امور قرار گیرد.

محیط زیست

تأثیر آلودگی بر درختان

درختانی که می‌توانند در برابر آلودگی خاک مقاومت کنند از قدرت دفاعی بیشتری در برابر آفت‌ها و عوامل بیماری‌زا برخوردارند.

به گزارش ایسنا، فردریک ای پیتره از دانشگاه مونترال و یکی از کارشناسان این مطالعه ادعا کرد: مقاومت در برابر آلودگی شیمیایی این نفع را به درختان می‌رساند تا خود را در برابر حملات زیستی حفظ کنند. کارشناسان با مطالعه اطلاعات ژنتیکی (اسید ریبونوکلئیک) در قارچ‌ها و باکتری‌های درختان به وجود میزان زیادی از اسید ریبونوکلئیک حاصل از معمول‌ترین آفت‌های گیاهی «کنه تارتن دو نقطه‌ای» در درختان پی بردند. این مطالعات تأیید می‌کند مکانیزم‌های دفاعی گیاهان آلوده که برای حفاظت در برابر آلودگی شیمیایی کاربرد دارند در واقع مقاومت آنها را برای مقابله با حملات زیستی افزایش می‌دهد. به گفته پیتره، این حالت ژنی کنه تارتن در درختان نشان می‌دهد مقاومت به آلودگی ممکن است مکانیزمی دفاعی در اختیار درختان قرار دهد و این امکان را فراهم سازد تا در برابر آفت‌ها از جمله کنه تارتن از خود محافظت کنند.

به گزارش شبکه اخبار محیط زیست، در حالی که این آزمایش در گلخانه‌ها انجام شده کارشناسان درصدد هستند تا این فرایند را روی درختانی که در مناطق آلوده واقعی رشد دارند، انجام دهند.

دولت تدبیر و امید ۲ ساله شد

قطار «تغییر» به ملایر می‌رسد؟

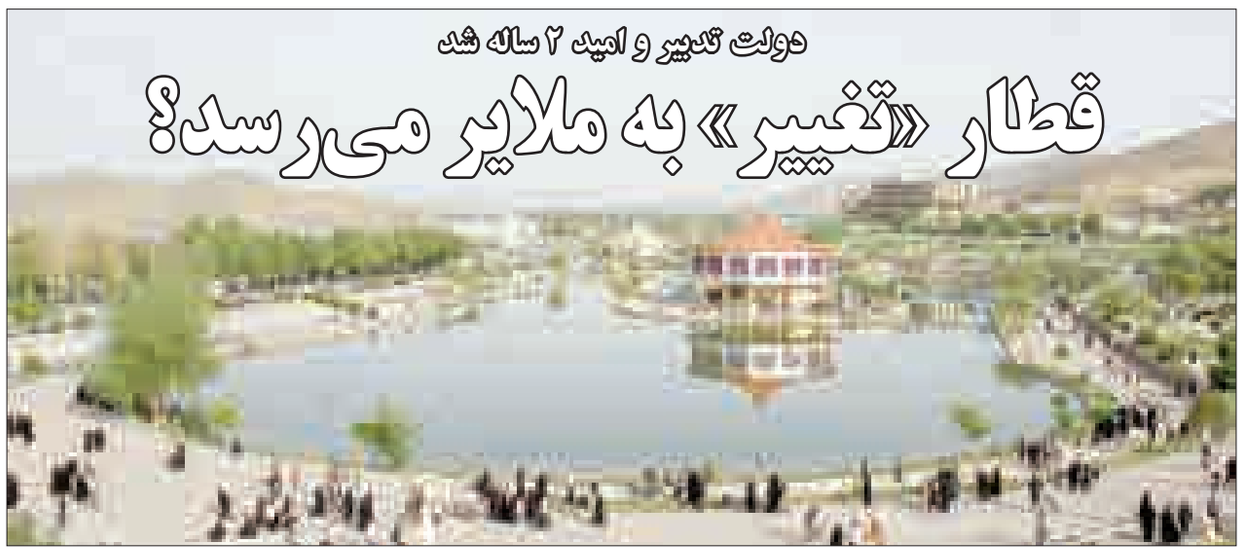

سیده ساجده شوبیری: ۲ سال از خلق حماسه ٢٤ خردادماه می‌گذرد، روزی که مردم ایران به تغییر رأی دادند و سکان هدایت ایران اسلامی را به حسن روحانی سپردند. البته از همان ابتدا هم مشخص بود که رئیس‌جمهور جدید ایران، راه دشوار و پرتنشی را پیش‌رو دارد؛ زیرا از یک سو تحریم‌های ظالمانه گریبان‌گیر مردم شده بود و از سوی دیگر طرح بی در و پیکر یارانه‌ها با خزانه خالی از دولت قبل به این دولت به ارث رسیده بود.

هرچند این تنها بخش کوچکی از قصه پرغصه این روایت است. شاید احمد توکلی نماینده مجلس جان کلام را گفته باشد، آنجا که گفت: «احمدی‌نژاد زمین سوخته به روحانی تحویل داده است».

آغاز دولت- آغاز تغییرات

دولت حسن روحانی با چنین شرایطی استارت زد و سعی کرد در همان آغاز، دست به تغییراتی گسترده در بدنه مدیریتی کشور بزند. مسلماً برای جهش و خروج از بحران ۸ سال گذشته این تغییرات عین صواب و لازم بود. شاید بتوان گفت آغاز این تغییرات با تغییر در ترکیب استانداران و فرمانداران کلید خورد، بالطبع استان هم با توجه به این رویکرد از این تغییرات بی‌نصیب نبود و در ۱۵ آبان‌ماه بزرگ‌ترین تغییر مدیریتی سال ۹۲ این استان رقم خورد و محمدناصر نیکبخت چهره‌ای اقتصادی و در عین حال معتدل به استانداری همدان آمد تا نماینده عالی دولت در استان باشد.

قطار تغییرات به ملایر نرسید

نیکبخت پس از ورود به همدان از اسفندماه سال ۹۲، آغاز به چینش فرمانداران دولت تدبیر و امید کرد؛ اما قطار تغییرات نیکبخت به ملایر نرسید و مصطفی آزادبخت فرماندار دولت قبل در این دولت هم به فعالیت خود ادامه داد. البته باید اذعان کرد در برخی شهرستان‌های دیگر کشور هم همین داستان تکرار شد و برخی مدیران احمدی‌نژادی توانستند با لطایف‌الحیلی به کار خود ادامه دهند.

نگاهی به عملکرد آزادبخت

قشرهای مختلف مردم شهرستان ملایر نگاه متفاوتی به ۲ سال سپری شده دولت دارند؛ برخی معتقد هستند که مدیریت سیاسی شهرستان نیاز به تغییر دارد و با شرایط ویژه کشور دیگر زمان آزمون و خطا نیست و در مقابل برخی معتقدند نتیجه نبود تغییر، شرایط آرامی را پدید آورده است.

مشکلات شهرستان از دید هر یک هم به نحوی دیده می‌شود؛ از دید سیاسیون در بدنه اداری شهرستان ثبات وجود ندارد و یک تغییر کوچک می‌تواند اندکی شرایط را بهبود بخشد، هنرمندان نبود زیرساخت‌ها را مشکل اصلی شهرستان می‌دانند و قشر آسیب‌پذیر هم به دنبال اشتغال پایدار و بهبود درآمد هستند.

حمایت دولت از احزاب سیاسی

فعالان سیاسی شهرستان ملایر معتقدند دولت در ۲ سالی که گذشت در حوزه سلامت، اشتغال، ثبات قیمت دلار، فروکش کردن تنش‌های اقتصادی، سیاست خارجی و مذاکرات هسته‌ای، برقراری آرامش و امنیت داخلی اقدامات مثبتی انجام داده و موفق بوده است. آنها با اشاره به حمایت دولت از احزاب سیاسی می‌گویند موفق شده‌ایم جلسات احزاب و تشکل‌های سیاسی را به طور مستمر برگزار کنیم. همچنین از دیگر اقدامات خوب دولت در طی ۲ سال گذشته به افشای خرابی‌ها و ویرانی‌های ۸ سال گذشته و اختلاس‌هایی که مردم را شگفت‌زده کرده، اشاره کردند. این قشر عمده مشکلات کشور را معطوف به مذاکرات هسته‌ای می‌دانند و بر این نظر هستند که اگر این گره باز شود، مشکلات در زمینه‌های اقتصادی، سیاسی، فرهنگی هم تسهیل خواهد شد.

تغییرات در راستای حمایت از دولت نبود

از دیدگاه این قشر ظاهراً محدودیت‌هایی در حوزه اداری وجود داشته که تغییراتی که انتظار می‌رفت، صورت نگرفت و تغییرات هم در راستای حمایت از دولت به طور جدی نبود.

در حوزه شهرستان هم فرماندار علاقمند به همراهی‌ست؛ اما اینکه چه محدودیت‌هایی موجب می‌شود که وی هم نتواند مدیر موفقی باشد مربوط به بحث کلان کشور می‌شود. فرماندار ارتباط خوبی با گروه‌های سیاسی داشته؛ اما اینکه توانسته باشد به اندازه این ۲ سال موفق عمل کند، جای سؤال دارد؟

همسو بودن به معنی موفق بودن نیست

به گفته فعالان سیاسی، فرماندار ملایر با دولت همسو بوده و تاکنون فعلی مبنی بر مخالفت با دولت از وی دیده نشده است؛ اما این همسو بودن را نمی‌توان به معنی موفق بودن تعبیر کرد. یک فرماندار خوب و علاقمند به کار اگر آن بازو و دست‌هایی که برای کار به آنها نیازمند است را نداشته باشد نمی‌تواند خوب عمل کند.

مجموعه موجود در فرمانداری ملایر توان کمک به فرماندار را ندارند، این بدنه ضعیف‌تر از آن است که فرماندار بتواند تعیین‌کننده قطعی باشد.

برخی از این فعالان سیاسی معتقدند انتصابات فرماندار در شهرستان ضعیف بوده و از چهره‌هایی که بتواند به این دولت کمک کنند، استفاده نشده است.

به گفته آنها شاید این افراد بتوانند دولت‌های دیگر را یاری کنند؛ اما یاری‌گر این دولت نیستند. با توجه به مشکلاتی که در دولت قبل به وجود آمده و ضربه بسیار سنگینی را به اقتصاد کشور وارد کرده است، نمی‌توان انتظار داشت در طی ۲ سال به صورت مشهود حرکت شگرفی اتفاق بیفتد و در ظاهر هم نمود پیدا کند. اگر در ظاهر هم کنترل شود و تلاش کنیم فراتر از آن نرود، خود او هنر فرمانداران و دولت است که فرماندار ملایر هم از این قاعده مستثنی نیست و موفقیت نسبی را داشته است.

عده‌ای هم مهمترین مشکل شهرستان را تیم اجرایی فرمانداری می‌دانند. آنها می‌گویند باید این جسارت وجود داشته باشد که از مشاوران در حوزه‌های مختلف به طور واقعی استفاده شود، چهره‌های خوبی در سطح شهر وجود دارد که می‌توانند در راستای بهبود شرایط گام بردارند؛ به شرطی که فرصت نقش‌آفرینی پیدا کنند.

در شرایطی نیستیم که زمان را از دست بدهیم

آنها معتقدند اگر از دنیای امروز عقب هستیم، بخش اعظم آن به حوزه‌های پایین برمی‌گردد؛ یک شهر خوب می‌تواند یک کشور خوب را بسازد. سرعت توسعه در ملایر مطلوب نبوده و با ظرفیت بالای موجود در شهر حتی می‌توانست به سمت یک کلان شهر برود؛ ظرفیتی که در فرمانداری و شهرداری ملایر وجود دارد می‌توانست رشد چشمگیری را در پی داشته باشد. از نظر این قشر، اینها موانع استفاده از تیم‌های کارشناسی است؛ تیم‌های کارشناسی که در همه دنیا به این مسائل فکر کرده، برنامه‌ریزی می‌کنند تا مدیران به عنوان مجری به آنها عمل کنند.

فعالان سیاسی شهرستان می‌گویند پالایش و جبران ۸ سال بی‌اندیشگی، قانون‌گریزی و بی‌برنامه‌گی نیاز به یک مجموعه قدرتمند از مدیریت دارد که ما این مجموعه قدرتمند را نداریم. در شرایط کنونی باید به خروجی کار دقت کرد، در طی ۲ سال گذشته خروجی کار در سطح استان موفق نبوده است و ما هم در شرایطی نیستیم که زمان را از دست بدهیم.

آرامش به کشاورزی بازگشته

یکی از حوزه‌های مهم شهرستان ملایر که قشر عمده مردم در این زمینه فعالیت دارند، کشاورزی است.

کارشناسان این حوزه می‌گویند عملکرد دولت در بخش کشاورزی آرامش را به صحنه کشاورزی بازگردانده است و قول‌های که به مردم می‌دهند محقق می‌شود. دولت در بحث برنامه‌ریزی خوب عملکرده است که موجب شد تنش‌ها در بحث قیمت گندم کاهش یابد.

به اعتقاد آنها، مشکلات استانی را نمی‌توان به دولت منصوب کرد، در بخش کشاورزی با توجه به تجربه مدیران تغییر خاصی صورت نگرفته؛ اما اعمال نظر در انتخاب مدیران وجود دارد که اگر کاهش یابد شرایط بهبود می‌یابد.

مدیریت سیاسی شهرستان نیازمند تغییر

آنها جدی‌ترین مشکل را در راستای افزایش سرعت توسعه کشاورزی مشکل جدی کمبود آب می‌دانند و معتقدند امسال مسئولان با جدیت لازم با خاطیان برخورد نکردند، کارهای کشاورزی اورژانسی است؛ اما در شهرستان اورژانسی انجام نمی‌شود.

این قشر می‌گویند نمی‌توان به طور قاطع در خصوص همسویی فرماندار با دولت نظر داد، مدیریت سیاسی شهر نیاز به یک تغییر کوچک داردکه در بدنه فرمانداری ثبات وجود ندارد.

همچنین در زمینه انتصابات به‌ویژه بخشداران کسانی که نتوانسته‌اند خود را همسوی دولت کنند، کنار رفتند و افرادی که باقی مانده و سرکار آمده‌اند، کار خود را بلدند و می‌دانند چطور باید احکام دولت را به روستاها برسانند.

فرهنگ و هنر را دریابید

اهالی اهل فرهنگ و هنر اقلیت جامعه را تشکیل می‌دهند؛ اما اقلیتی تاثیرگذار که می‌توانند اکثریت افراد جامعه را تحت تأثیر خود قرار دهند.

فعالان این عرصه در شهرستان ملایر با توجه به اینکه روزگارشان به سختی می‌گذرد می‌گویند به دولت اعتماد دارند اما انتظاری که از دولت تدبیر و امید میرفت چشم‌اندازی وسیع‌تر نسبت به معقوله فرهنگ بود که در این دو سال گذشته اتفاقات خوبی در خصوص توسعه فرهنگ و حمایت رخ نداده است.

آنها معتقدند افراد جابه‌جا شدند و افرادی با دید مثبت‌تر نسبت به فرهنگ جایگزین شدند؛ اما خبری از زیرساخت‌های لازم در راستای انجام فعالیت‌های هنری نیست. البته نبود اعتبارات فرهنگی موجب می‌شود نگرانی‌های موجود در سطح کشور باقی بماند. نگاه ما این است که دولت در راستای اقدامات فرهنگی گام برداشته؛ اما در این ۲ سال اتفاق ارزنده‌ای در حوزه هنر شهرستان‌ها رخ نداده است. مدیران در راستای تحقق شعارها تلاش می‌کنند؛ اما مشکلات اقتصادی پابرجاست. وقتی حمایت مالی نباشد بهبود اشتغال و معیشت هنرمندان نیز رخ نخواهد داد. یکی از ویژگی‌های این دولت این است که در اتاق هیچ مسئولی به روی ما بسته نبوده و حداقل ما حرف‌های خود را گفته‌ایم، هرگاه به فرماندار هم مراجعه کرده‌ایم گوشی برای شنیدن مشکلات وجود داشته که این، یکی از ویژگی‌های مثبت وی است.

هنرمندان ملایر نیازمند فرهنگسرایی هستند که بدون محدودیت زمانی بتوانند در آن فعالیت کنند، فرهنگسرای ملایر در حال حاضر تبدیل به یک سایت اداری شده و تنها فردی که می‌تواند در راستای تغییر محل سایت اداری ارشاد از فرهنگسرا اقدام کند، فرماندار است.

این قشر از فرماندار انتظار نظارت فرهنگی دارند؛ در هر اداره واحدی با عنوان واحد فرهنگی و هنری وجود دارد؛ ولی متأسفانه هیچ یک از مسئولان این واحدها، اطلاعات، سابقه هنری و تحصیلات مرتبط ندارند.

مشکلات اقتصادی به قوت خود باقیست

دانشجویان و تحصیلکردگان شهرستان ملایر عملکرد دولت را در بُعد کلان مثبت ارزیابی می‌کنند و معتقدند در سیاست خارجه و مذاکرات هسته‌ای دولت مصمم است که چالش با غرب را به نتیجه برساند؛ هرچند گروه‌های تندرو سعی کرده‌اند با جریان‌سازی برای مذاکرات، سنگ‌اندازی کنند، اما دولت با هوشمندی سعی کرده مذاکرات را براساس منافع ملی کشور و مردم دنبال کرده و به نتیجه برساند.

آنها می‌گویند در بخش اقتصادی اما مشکلات به قوت خود باقیست، زیرا این دولت وارث مشکلات اقتصادی دولت قبل است و با وجود اینکه قصد دارد تورمی که ناشی از بی‌برنامگی بوده را مدیریت کند؛ اما کاهش قیمت نفت، تحریم‌ها و کمبود سیستم نقدینگی موجب شده مشکلات تا حدودی به قوت خود باقی بمانند.

این قشر بزرگترین معضل را بیکاری می‌دانند؛ جوانانی امثال ما که امروز فارغ‌التحصیل می‌شوند، دولت باید به فکر راه‌حلی اساسی برای اشتغال باشد.

به گفته آنها در حال حاضر در استان کارخانه‌های زیادی تعطیل شده‌اند و عملاً ندیده‌ایم کارخانه‌ای به صورت جدی آغاز به کار کند یا تحولی در استان انجام شود، هرچند استاندار می‌گوید؛ اما این مسائل را باید به عینه دید، اقتصاد با شعار پیش نمی‌رود؛ بلکه مردم باید عملاً آن را احساس کنند.

مردم با رای به این دولت به دنبال تحول بودند

این قشر جوان شهرستان معتقدند دولت در بدنه خود دچار مشکل است و افرادی به عنوان طرفدار جذب شده‌اند که اقتدار و شجاعت لازم را در اجرای برنامه‌های دولت ندارند. برخی از دولتمردان دولت قبل همچنان در رأس امور هستند، همراهی نمی‌کنند و همسویی آنها ظاهری است، یکی از مشکلات و چالش‌های دولت این است که نمی‌تواند از نیروهای زبده و طرفدار خود به طور کامل استفاده کند.

آنها می‌گویند در شهرهای که این تغییرات انجام نشده، دچاره روزمرگی شده‌اند؛ ملایر هم یکی از این شهرهاست که تحولی نبوده تا همگام با دولت روحانی پیش رود، بسیاری از افرادی که در شهرستان مسئولیت دارند از دولت قبل و با آن چینش باقی مانده‌اند؛ با این شرایط چطور می‌توان انتظار تحول داشت؟ مردم با رأی به این دولت به دنبال تحول بودند و انتظار می‌رفت همسو با دولت در ملایر هم تغییراتی رخ دهد.

وضعیت معیشتی مناسبی نداریم

اما در این میان قشر آسیب‌پذیر جامعه می‌گویند چیزی از سیاست نمی‌دانیم اما وضعیت معیشتی مناسبی نداریم. دولت می‌گوید تورم را کاهش داشته است؛ اما ما چیزی نمی‌بینیم، آمارها دردی از ما دردی دوا نمی‌کند ما به دنبال بهبود شرایط زندگی خود هستیم. یکی از این افراد که کارگر بیکار شده یک کارخانه است هم می‌گوید دولت شجاعت داشته باشد و بگوید مشکل چیست؟ چند ماه پیش وزارت کار، قانون قراردادهای یکساله را قرار داد که موجب امیدواری و امنیت شغلی ما شد؛ اما طولی نکشید که این موضوع لغو شد. اگر این اقدام کارشناسی نبود، چرا اتفاق افتاد تا سرنوشت افراد زیادی را تحت‌تأثیر قرار دهد، ما می‌دانیم که دست دولت بسته است و بسیاری از مشکلات از دولت قبل به جای مانده، اما زندگی ما هم به سختی می‌گذرد.

با توجه به مشکلاتی که در دولت قبل به وجود آمده و ضربه بسیار سنگینی را به اقتصاد کشور وارد کرده است، نمی‌توان انتظار داشت در طی ۲ سال به صورت مشهود حرکت شگرفی اتفاق بیفتد و در ظاهر هم نمود پیدا کند

سرعت توسعه در ملایر مطلوب نبوده و با ظرفیت بالای موجود در شهر حتی می‌توانست به سمت یک کلان شهر برود؛ ظرفیتی که در فرمانداری و شهرداری ملایر وجود دارد می‌توانست رشد چشمگیری را در پی داشته باشد. از نظر این قشر، اینها موانع استفاده از تیم‌های کارشناسی است

آنها می‌گویند در بخش اقتصادی اما مشکلات به قوت خود باقیست، زیرا این دولت وارث مشکلات اقتصادی دولت قبل است و با وجود اینکه قصد دارد تورمی که ناشی از بی‌برنامگی بوده را مدیریت کند؛ اما کاهش قیمت نفت، تحریم‌ها و کمبود سیستم نقدینگی باعث شده مشکلات تا حدودی به قوت خود باقی بمانند

آدینه

امام جمعه همدان:

سیاست‌های روشنگرانه رهبری مایه عزت است

سیاست‌های روشنگرانه و داهیانه مقام معظم رهبری مایه عزت ملت ایران است.

نماینده ولی فقیه در استان و امام جمعه شهر همدان در خطبه‌های نماز جمعه شهر گفت: در قانون برنامه ششم توسعه اقتصادی کشور برنامه‌های مورد نیاز کشور در ۸۰ فصل تبیین شده که اجرای آن به توسعه کشور کمک می‌کند. به گزارش ایرنا، آیتا... غیاث‌الدین طه‌محمدی همچنین اظهار کرد: هم‌اکنون در ۳۰ استان کشور آمریکا قانون ازدواج همجنسگرایان با اجازه رئیس‌جمهور این کشور در حال اجراست و بزودی این قانون در سایر مناطق این کشور هم اجرا خواهد شد که این امر بسیار وقیح و بی‌شرمانه نشانگر فساد اخلاقی رؤسای این کشور است.

ضرورت بکارگیری افراد توانمند در دستگاه قضایی

امام جمعه ملایر هم در خطبه‌هایش گفت: طبق بیانات مقام معظم رهبری، اصلاح برخی قوانین و به کارگیری نیروهای توانمند یکی از ضروریات کار در دستگاه قضایی است. حجت‌الاسلام سید رضا فاضلیان همچنین طرح اکرام ایتام را یکی از اقدامات ارزنده و شایسته کمیته امداد برشمرد و گفت: خیرین، نیکوکاران و حامیان ایتام علاوه بر طول سال در ماه مبارک رمضان با الگوگیری از امام حسن مجتبی(ع) نسبت به این کار خداپسندانه پیشرو باشند.

الگوی جمهوری اسلامی، علی(ع) است

امام جمعه نهاوند هم در خطبه‌های نماز جمعه این شهر با اشاره به در پیش بودن شب‌های قدر و برشمردن نکته‌های وسیع اخلاقی امام اول شیعیان و شب‌های قدر بیان کرد: عدالت علی(ع) بی‌مثال است و جمهوری اسلامی با الگوگیری از این معیار عظیم به وجود آمد و امروز هم در این مسیر حرکت می‌کند. حجت‌الاسلام عباسعلی مغیثی‌نیا، روز قدس را روز حمایت از مردم غزه و فلسطین دانست و افزود: در این روز باشکوه، به مردمان سرزمین‌های اشغالی اعلام می‌کنیم شما تنها نیستید و مسلمانان دنیا با شما هستند.

خبر

طرح‌های مهمی در تویسرکان اجرا می‌شود

طرح‌های عمرانی مهم و محوری شهرستان تویسرکان در حال حاضر مراحل اجرایی خود را ادامه می‌دهد.

فرماندار تویسرکان در جمع شماری از شهروندان گفت: طرح‌های آبرسانی از سد سرابی به شهر تویسرکان، جاده کمربندی شمالی شهر، تکمیل بیمارستان قائم(عج) و ٤بانده کردن محور جوکار- تویسرکان و تویسرکان- کنگاور مجموعه طرح‌های اثرگذار عمرانی در حال اجرا در شهرستان را تشکیل می‌دهند. به گزارش ایرنا، سید مهرداد موسوی بیان کرد: پیشبرد امور اجرایی در این طرح‌ها با تلاش مضاعف استاندار همدان محقق شده است. وی با اشاره به فرا رسیدن هفته مبارزه با قاچاق کالا و موادمخدر گفت: یکی از مهمترین عوامل گرایش به این موادمخدر، بیکاری است. فرماندار تویسرکان بیان کرد: قاچاق گسترده کالا از سرمایه‌گذاری‌های اثرگذار در کشور جلوگیری می‌کند و موجب تعطیلی کارخانه‌های تولیدی می‌شود.

برای نخستین‌بار صورت در اسدآباد گرفت

برپایی سفره‌های مهربانی در ماه رمضان

به مناسبت ماه مبارک رمضان و ولادت خجسته امام حسن مجتبی(ع)، واحد امور داوطلبان جمعیت هلال‌احمر اسدآباد به برپایی نخستین سفره‌های مهربانی در این ماه پرخیر و برکت اقدام کرد.

مسئول هلال‌احمر اسدآباد در این‌باره گفت: هر ساله در ماه مبارک رمضان، ماه ضیافت الهی طرح ملی همای رحمت با مشارکت خیرین و داوطلبان هلال احمر برگزار می‌شود. احسان کاویانی، هدف از اجرای این طرح را ترویج سیره علی(ع) و ایجاد زمینه مناسب برای مشارکت افراد داوطلب و خیر در کمک به نیازمندان و سازماندهی کمک‌های مردمی در راستای حمایت از خانواده های نیازمند عنوان کرد. به گزارش روابط عمومی جمعیت هلال احمر استان، وی گفت: در برپایی سفره های مهربانی مسجد امام صادق (ع) بیش از ۳۸۵ نفر در ضیافت خدا حضور داشتند و در پای سفره‌های افطاری نشستند.

مفقودی

کارت دانشجویی مسعود بهرام آبادی فرزند همه مراد به شماره شناسنامه ۳۲۴۰۲۲۱۸۵۳ رشته فیزیک دانشگاه بوعلی سینا به شماره دانشجویی ۸۸۱۲۱۱۰۰۰۲ مفقود گردیده واز درجه اعتبار ساقط می باشد

مفقودی

بیمه نامه کوثر شخص ثالث خودرو پراید ۱۳۲ به شماره بیمه نامه ۱۳۹۳/۱۰۱۰/۳۱۷۴۰۰ به شماره پلاک ۳۴۸ ج ۶۳ ایران۲۸ به شماره موتور ۳۰۴۱۵۹۷ به شماره شاسی S۱۴۲۲۲۸۸۰۹۷۱۳۶ به نام مهدی مرادی به شماره شناسنامه ۲۱۰۴ مفقود گردیده واز درجه اعتبار ساقط می باشد

پیام تاریخ، تمدن و فرهنگ مادستان
The Message Of Madestan's History & Civilization & Culture
روزنامه همدان پیام
۱۱
یکشنبه ● ۱۴ تیرماه ۱۳۹۴ ● شماره ۲۳۹۲
ورزشی
varzesh@hamedanpayam.com

سرت را بالا بگیر قهرمان!

گاهی اوقات ورزش چقدر لذت بخش‌تر و تو دل برو تر می‌شود! با تمام ناملایمت‌هایی که در فوتبال می‌بینیم و هرازگاهی دچار زدگی از آن می‌شـــویم، کمی این طرف‌تر در والیبال همیشه می‌توان دل بست و عاشق بود!

عاشـــق مردانی از جنس حماســـه و افتخار. می‌توان ســـر بلنـــد کرد و از زندگی در کنـــار مردانی که آقایی را خوب بلدند لذت برد. می‌توان به پنجه‌هایی نازید که دنیا را وادار بـــه تمجید کرد، می‌توان با والیبالیســـت‌ها پر بود از غرور و خوبی و ســـربلندی! شنبه شـــب وقتی مقتدرانه قهرمان المپیک را از میان برداشـــتیم، شاید تنها چیزی که برایمان مهم نبود اهمیت نتیجه دیدار آمریکا و لهستان بود. از قبل هم می‌دانســـتیم که برای صعود به چیزی فراتر از معجزه نیاز داریم، چنین چیزی هم رخ نداد و ما نتوانســـتیم راهی مرحله نهایی شویم اما باور کنید آب از آب تکان نخورد و از ارزش بلندقامتان ذره‌ای کم نشـــد. اینجا شکست معنای پیروزی پیدا کرده و والیبال سریع‌تر از همیشه بر محبوبیت خود می‌افزاید. ترمز کار این بچه‌ها را هیچکس و هیچ‌چیز نمی‌تواند بکشد. این بلندقامتان در مکتب بزرگان شاگردی کرده‌اند و حالا حالاها آقایی خواهند کرد. فانتزیست‌ها در تیم ملـــی والیبال حالا باید خود را مهیـــای میدان معتبر و مهم جام جهانی کنند. آنجا برای ما مهمتر از آوردگاه لیگ جهانی است و شـــاید نرفتن به مرحله نهایی لیگ جهانی مقدمه‌ای بود برای موفقیت در جام جهانی! به قول کاپیتان معروف امســـال مثل فصل گذشته به هدف خود رسیدیم. پس سربازان دوست داشـــتنی وطن، سرتان را بالا بگیرید که دنیا به احترامتان می‌ایستد و ایران به پنجه‌هایتان می‌نازد!

تیراندازان در همدان نشان می‌گیرند

مادستان میعادگاه تیم‌های ملی

» سلیمان رحیمی

این روزها همـــدان محل برپایی اردوی آمادگی تیم‌های ملی شـــده اســـت و بیشتر رشـــته‌های ورزشـــی تمایل زیادی دارند تا اردوهای آماده‌سازی خود را در همدان برپا کنند.

آب و هوای مطلوب شهرســـتان همدان و ارتفاع بالای این شهر از سطح دریا موجب شده تا مربیان تیم‌های ملی برای آماده‌سازی تیم‌های خود همدان را انتخاب کنند.

در سال‌های اخیر همدان از نظر سخت‌افزاری و تأسیسات ورزشی رشد قابل قبولی داشته و احداث ســـالن‌های متعدد ورزشگاه‌های مطلـــوب و دارا بودن از خوابگاه مناســـب باعث شـــده تا میزبان خوبی برای اردوهای تیم‌های ملی باشد.

در ســـال‌های اخیر اماکن ورزشی بسیاری در ســـطح استان احداث شـــده است که از جمله می‌توان به مجموعه شهید حاج‌بابایی در مریانج، ســـالن انقلاب در همدان، سالن تیراندازی و چندین سالن دیگر اشاره کرد. وجود این اماکن موجب شده که همدان از نظر سخت‌افزاری در سطح بالایی در کشور قرار بگیرد و این موجب شـــده تا تیم‌های ورزشی برای برپایی اردوهای خود همدان را انتخاب کنند.

در روزهای گذشته همدان میزبان ملی‌پوشان وزنه‌بـــرداری بـــود و حالا نیز ملی‌پوشـــان تیراندازی باکمـــان در رده نوجوانان همدان را برای اردوهای آماده‌ســـازی خود انتخاب کرده‌اند.

تشکیل این اردوها در همدان ضمن معرفی همدان پایتخت تاریخ و تمدن به عنوان یک شهر توریستی و جذب گردشگر باعث شده تا جاذبه‌های اســـتان معرفی شود و در کنار برپایی این اردوها ورزشـــکاران اســـتان در رشته‌های مختلف از تجارب مربیان تیم‌های ملی اســـتفاده کنند و در راستای ارتقاء فنی خود تلاش کنند.

موفقیت جغرافیایی شهرستان همدان که در دامنه سرســـبز الوند قرار دارد بستر مناسبی برای تمرینات هوازی می‌باشـــد و تیم‌های ورزش با تشکیل اردوهای آماده‌سازی خود در همدان می‌توانند توان جســـمانی خود را افزایش دهند و برای رقابت‌های آســـیایی و جهانی آماده شوند.

همدان هم اکنون هم از نظر جغرافیایی و آب و هوا و هم از نظر داشتن امکانات ورزشی در سطح بســـیار مطلوبی قرار دارد و محل مناســـبی برای اردوهای تیم ملی می‌باشد. نکته اینکه هیأت‌های ورزشـــی می‌توانند با رایزنی با فدراســـیون‌های خود آنها را برای تشـــکیل اردوهای آماده‌ســـازی در همدان تشویق کنند.

۳ ساعت تجلیل از ۲۶۵ قهرمان ورزشی

شـــهرداری همدان در اقدامی شایسته از ۲۶۵ نفر از قهرمانان ورزشـــی خود تجلیل کرد.

۲۶۵ نفر از قهرمانان ورزشـــی شـــهرداری همدان که ســـال گذشـــته موفق به کسب عنوان شـــده بودند زیر چتر حمایتی باشگاه شـــهرداری قرار گرفته و با حضور شهردار، تعدادی از اعضای شورای شهر و مسئولان دستگاه ورزش مورد تجلیل قرار گرفتند.

در این مراســـم باشکوه در ۳ بخش از ۲۶۵ نفر از ورزشـــکاران وابســـته بـــه مجموعه شهرداری که در سال ۹۳ کسب عنوان کرده بودند تجلیل و تقدیر شد.

شهردار همدان در این آئین گفت: در دنیای ورزش اگر بتوانیم اخلاق را در کنار پرورش جسم توام کنیم، رسیدن به قهرمانی آسان‌تر و لذت‌بخش‌تر خواهد بود.

ســـیدمصطفی رســـولی اظهار کرد: رسالت اصلی شهرداری‌ها در ورزش تشویق بیشتر مردم و شـــهروندان به فعالیت‌های ورزشی است.

وی افزود: ایجاد نشاط اجتماعی به نوبه خود می‌تواند روحیه زندگی در بین شهروندان را افزایـــش دهد و این بار مســـئولیت متولیان مدیریت شهری را سنگین‌تر می‌کند.

یکی از اعضای شـــورای شهر همدان نیز در این مراسم گفت: وقتی در عرصه بین‌المللی ورزشکاران ما با ذکر حضرت ابوالفضل(ع) اقتدار خود را فریاد می‌زنند این نشان‌دهنده توکل به خدا و توســـل به اهل بیت (ع) در راه موفقیت‌های ورزشی است.

علی رضایی افزود: وقتی بانوی ورزشـــکار ایرانی با ســـربند یا زهرا(س) در مسابقات جهانی حضـــور دارد به این معناســـت که زن مســـلمان نه تنها محدود نیست بلکه با حجاب کامل می‌تواند به موفقیت برسد.

وی یادآور شـــد: در بعد ورزش شهروندی و در شهر همدان با افزایش فضای مناسب ورزشی به دنبال تشـــویق بیشتر و حضور شـــهروندان و علاقمندی آنهـــا به ورزش هستیم.

امیرحسین اسکندریان مدیرعامل سازمان فرهنگی ورزشی شـــهرداری همدان هم اظهـــار کرد: شـــهرداری همـــدان در بعد ورزش توانســـته بـــه موفقیت‌های خوبی در سال‌های اخیر برســـد. وی افزود: در ۳ ســـال اخیر در بعـــد ورزش پایه و در رشـــته فوتبال، باشگاه شـــهرداری توسط فدراسیون به عنوان برتر نائل شد که این نشـــان از برنامه‌ریزی خوب و دقیق همه کارکنان در این سازمان دارد. اسکندریان تصریح کرد: برگـــزاری موفق رقابت‌های فوتبـــال و کشـــتی در ســـطح محـــلات موجب شـــده اســـت تا در آخرین جلسه روسای ســـازمان‌های فرهنگی و ورزشی شـــهرداری‌های کشـــور در خوزســـتان، همدان به عنوان الگو مورد توجه مسئولان قـــرار بگیرد. وی با اشـــاره بـــه اینکه با هماهنگی‌هـــای انجام شـــده، رقابت‌های محلات امســـال در ۵ رشته و در ۲ بخش آقایان و بانوان به شـــکل ویژه‌ای برگزار می‌شود گفت: در بخش آقایان رقابت‌های محلات در ٤ رشته فوتبال، کشتی، والیبال و دوچرخه‌سواری برگزار می‌شود.

حواشی مراسم

در ایـــن آیین از تعـــدادی از خبرنگاران ورزشـــی فعال در حوزه شهرداری تقدیر شد.

هادی سبزواری و محمد عیوقیان روسای هیات‌های ورزشی همگانی و فوتبال نیز در این آئین حضور داشتند. هادی بلوری بازیکن ســـابق پاس همدان که به تازگی در باشگاه شهرداری مشغول به کار شده به همراه کارکنان روابط عمومی ســـازمان ورزشـــی شـــهرداری تلاش زیادی برای برگـــزاری هرچه بهتر این مراســـم انجام دادند. اجرای این برنامـــه بر عهده عادل رکن‌شـــریفی از مجریان صدا و ســـیمای مرکز همدان بود. رضـــا خانلر و محمود کرمی پیشکســـوتان فوتبال شهرداری در این مراســـم حاضر بودند. ســـید عبدی افتخاری مدیرکل ورزش و جوانان به‌دلیل مشغله‌های کاری با تاخیر خود را به این مراسم رساند. در حاشیه این مراسم کری تیم‌های شـــرکت کننـــده در جام رمضان شهرداری در نوع خود جالب توجه بود. این مراسم ۳ ساعت به طول انجامید.

اسامی تعدادی از ورزشکاران صاحب عنوان شهرداری در سال ۹۳

- المپیاد فرهنگی ورزشی پرسنل آقایان ـ مقام سوم تیمی کنترل ترافیک
سعید کلامی، حسن مهدی‌زیرک، مهدی کرمی،علی اصغر خزلی، حســـن کرمی، کمال احمدی.
- المپیاد فرهنگی ورزشی پرسنل بانوان ـ مقام اول: تیمی شهرداری منطقه ٤
خدیجه وفایـــی، زهرا کریمـــی، مژگان شـــریفی، مرجان صاحب‌زمانی، مهســـا ساعتیان.
- مســـابقات مینی فوتبال (جام رمضان)، مقام اول: تیم پایانه‌ها
عبـــاس صحـــرا کار، ســـید مصطفی رضایی، مصطفی عظیمی، مسعود قدیمی، وحیـــد ربانی، ســـید عباس موســـوی، مهـــدی همراهـــی، خیـــرا... بقائی، علی حجاریان،هادی خجســـته، حمید خلج، حمید یادگاری.

پیروزی پاس و علم و ادب در ایستگاه دوم لیگ نونهالان

هفته دوم لیگ نونهالان فوتبال اســـتان جام شـــهدای غواص با انجام ۳ بازی دنبال شـــد. در این هفته که بازی‌های پرگلی رقم خورد در جمع ۲۰ بار توپ از خط دروازه‌ها گذشـــت و میانگین ٦/٦ گل در هر بازی به ثبت رسید.

در این هفته ۲ تیم تالار وحدت و مقاومت از همدان در یک بازی پربرخورد و پرگل به تســـاوی ٤-٤ دست یافتند. تیم علم و ادب همدان در نهاوند یاران کورش را ٦ تایی کرد و ٦ بر یک به پیروزی شیرینی دست یافت.

در ورزشـــگاه ملت همدان نیـــز تیم فوتبال پاس در یـــک بازی یک طرفه موفق شـــد میهمـــان خود هدف کبودراهنگ را با ٥ گل بدرقه کند و شکســـت هفته قبل را جبران مافات کند.

با گذشت ۲ هفته از رقابت‌ها تیم علم و ادب با کســـب ۲ پیروزی و ٦ امتیاز صدرنشین اســـت و تیم مقاومت با یک پیروزی و یک تســـاوی و ٤ امتیاز در جای دوم قرار گرفته است.

پاس نیز با یک پیروزی و یک شکســـت و ۳ امتیاز ســـوم است. تیم هدف کبودراهنگ بدون امتیاز در انتهای جدول جای دارد.

در ادامه این رقابت‌ها این هفته ۲ تیم بالای جدول به مصاف هم می‌روند و علم و ادب و مقاومت در ورزشـــگاه ملت با هم بازی می‌کنند. در دیگر بازی ورزشـــگاه ملت نیز ۲ تیم دیگر همدانی بـــا هم دیدار می‌کنند. پاس و تالار وحدت در این هفته به مصاف هم می‌روند و سرانجام ۲ تیم انتهای جدولی هدف و یاران کورش در ورزشـــگاه شهید سلیمانیان نهاوند به دیدار هم می‌روند.

پیشخوان

۱

کفاشیان مسافر شد

رئیس فدراســـیون فوتبال به منظور شـــرکت در نشـــست هیات رئیســـه کنفدراسیون فوتبال آسیا به بحرین سفر می‌کند.

به گزارش ایرنا، علی کفاشـــیان، رئیس فدراسیون فوتبال به منظور شرکت در جلســـه هیات رئیســـه AFC، جمعه شب ۱۹ تیر، تهران را به مقصد بحرین ترک می‌کند.

بنا بر این گزارش، جلسه هیات رئیسه کنفدراسیون فوتبال آسیا بعداز ظهر روز شـــنبه ۲۰ تیر در منامه برگزار می‌شود و پـــس از پایان این نشســـت، رئیس فدراســـیون فوتبال شنبه شب به تهران باز می‌گردد.

۲

آغاز مجدد لیگ بوکس ایران

لیـــگ بوکـــس ایران که ۳ ســـالی تعطیل بوده قرار است از نیمه مرداد ماه راه‌اندازی شود. به گزارش ایسنا، علی دانشمندفرد، دبیر فدراسیون بوکس در ایـــن باره گفت: تاکنـــون ۱۰ تیم برای حضور در این مسابقات اعلام آمادگی کرده‌انـــد. با آغاز دوره جدید لیگ قرار اســـت توجه ویـــژه‌ای به اســـتان‌های مختلف کشور و بوکسورهایشان داشته باشـــیم و بکوشیم به قول و وعده‌هایی که به اســـتانها داده‌ایم عمل کنیم. وی افزود: طی جلســـاتی که در فدراسیون برگزار کردیم به این نتیجه رسیدیم که می‌توانیم دوباره لیگ را راه‌اندازی کنیم.

۳

دل پیرو مفسر فوتبال تلویزیون شد

اســـطوره فوتبال ایتالیـــا و بانوی‌پیر تصمیم گرفته در پایان دوران ورزشی‌اش مفسر تلویزیون شود. به گزارش فارس، آلساندرو دل‌پیرو که سال‌ها برای تیم ملی کشـــورش معروف به آتزوری بازی کرد و همچنین اســـطوره‌ای در تاریخ حیات بانوی پیـــر (یوونتوس توریـــن) بود، با چالش جدیـــدی در زندگی خود مواجه شده اســـت. این چهره ٤۰ ساله تصمیم گرفته بعد از این به عنوان مفســـر فوتبال در تلویزیـــون فعالیت کند. از این رو وی قرار است در برنامه‌های پخش تلویزیونی شبکه اسکای، تحلیل خود را به بینندگان ارائه دهد.

۴

مرگ‌همچنان‌فوتبالیست‌ها را دریبل می‌زند!

"گوران گوجیچ" بازیکن تیم فوتبال که در عضویت تیـــم "کینگدائو" چین بود روز جمعـــه لحظاتی پس از پایان تمرین جان خود را از دست داد.

به گزارش مهر، گوجیچ پس از تمرین در اتوبوس هوشیاری خود را از دست داد و بلافاصله به بیمارستان منتقل شد. شـــینهوآ با اعلام این خبر گفته که این بازیکن صرب در بیمارستان جان خود را از دست داده است.

گوجیچ ۲۹ ساله بیشتر دوران بازیگری خود را در کشورش گذراند و در سال ۲۰۱۳ از ستاره سرخ بلگراد به تیم دسته دومی چینی پیوست.

۵

کریمی دوبنده را به جوکار نمی‌دهد!

آزادکار وزن ۸٦ کیلوگـــرم کشـــورمان گفت: اینکـــه اکنون نفر اول هستم مهم نیســـت بلکه مهم این است که دوبنده تیـــم ملی را حفظ کنم.

به گزارش تســـنیم، علیرضا کریمی اظهار کـــرد: این روزها کادر فنی در تلاش اســـت تا آخرین نقاط ضعف را برطـــرف کرده و نقـــاط قوت را تقویت کند تا آزادکاران در مسابقات جهانی به مشکل بر نخورند.

وی افزود: من برای اول شـــدن در مســـابقات انتخابی زحمات زیادی کشـــیدم و نمی‌خواهم بـــه راحتی دوبنده تیم ملی را از دست دهم.

خبر

سرمربی تیم تکواندو نیروهای مسلح:

با تمام توان در مسابقات ارتش‌های جهان حاضر می‌شویم

سرمربی تیم ملی تکواندو نیروهای مسلح کشورمان گفت: هدف ما حضور قدرتمند و دفاع از عنوان قهرمانی در مســـابقات ارتش‌های جهان است.

به گزارش روابط عمومی اداره کل ورزش و جوانان اســـتان همدان، محمدرضا زوار در حاشـــیه تمرین تیم ملی تکواندو نیروهای مسلح در همـــدان، در جمع خبرنـــگاران اظهار کرد: ســـومین دوره اردوی آماده‌ســـازی تیم تکواندو نیروهای مسلح از روز شنبه ششم تیرماه در همدان آغاز شـــده و به مدت ۱۰ روز در خانه تکواندو ادامه خواهد داشت.

وی ادامه داد: این اردوی آماده‌ســـازی با هـــدف آمادگی هرچه بهتر اعضای تیم ملی تکواندوی نیروهای مسلح برای حضور در مسابقات تکواندو ارتش‌های جهان برگزار می‌شود.

زوار اضافه کرد: تمرینات منظم و با برنامه‌ای را طی روزهای گذشـــته در همدان برگزار کرده‌ایم و تکواندوکاران نیز از هر لحاظ در شرایط خوبی به سر می‌برند.

ســـرمربی تیم ملی تکواندو نیروهای مســـلح ایران افزود: در اردوی گذشـــته ٢٤ تکواندو حضور داشتند که در نهایت ١٦ نفر به این اردو دعوت شدند و از ١٦ نفر حاضر نیز ۸ نفر به مسابقات نظامیان جهان اعزام می‌شوند.

وی یادآور شـــد: تیم تکواندو نیروهای مسلح جمهوری اسلامی ایران در دوره گذشـــته این مســـابقات که در تهران برگزار شد با کسب ٤ مدال طلا و یک برنز مقتدرانه قهرمان بیست و دومین دوره مسابقات نظامیان جهان شد.

زوار تصریح کرد: مســـابقات المپیک نظامیان جهان ســـیزم ۲۰۱۵ در کره‌جنوبی برگزار می‌شـــود. به دنبال آن هستیم تا از قهرمانی خود در مسابقات امســـال دفاع کنیم و با تمام قدرت در این رقابت‌ها حاضر می‌شویم.

وی در پایان افـــزود: با توجه به اینکه برترین‌هـــای تکواندو همدان نیـــز در این اردو حضور دارند آنان را نیز زیر نظر داشـــته‌ام. در میان تکواندوکاران همدانی استعدادهای خوبی وجود دارد. تکواندوکاران همدانی در رده‌های پایه عملکرد بســـیار خوبی در کشـــور دارند اما متاســـفانه به دلیل نبود حامی مالی در رده‌های بزرگســـالان تکواندو همدان نتوانسته در لیگ‌های کشور حضوری فعال داشته باشد.

تیم ملی پینگ‌پنگ پیوند اعضا کشور در انحصار همدانی‌ها

رئیس هیات ورزشی بیماران خاص استان همدان گفت: با حضور ۳ ورزشـــکار و یک مربی همدانی دومین اردوی تیم ملی پینگ‌پنگ پیوند اعضا در اصفهان آغاز شد.

به گزارش روابط عمومی اداره کل ورزش و جوانان اســـتان همدان، عباس قهرمانی اظهار کرد: دومین مرحله اردوی آمادگی تیم ملی تنیس روی میز پیوند اعضا در ۲ بخـــش آقایان و بانوان به میزبانی اصفهان آغاز شد.

وی تصریح کـــرد: این مرحله از اردو از جمعه اســـتارت خورد و تا هفدهم ماه جاری ادامه خواهد داشت. ورزشکاران پیوند اعضا خود را برای حضور در مسابقات جهانی پیوند اعضا آماده می‌کنند.

رئیس هیات ورزشـــی بیماران خاص اســـتان همـــدان تاکید کرد: ورزشـــکاران حاضر در ایـــن اردو را بهاره بیگـــی، الهام محمدی، معصومـــه برجی از همـــدان و صدیقه صفری از مرکزی تشـــکیل می‌دهند.

قهرمانی تاکید کرد: زهره ابوطالبیان مربی نام آشنای استان همدان هم مربیگری تیم ملی در این اردو و مسابقات را بر عهده دارد.

گفتنی است؛ بیســـتمین دوره مسابقات جهانی پیوند اعضا از یکم تا هشتم شهریور در "ماردل پلاتای" آرژانتین برگزار می‌شود.

آرزو حکیمی در اردوی تدارکاتی تیم ملی

رئیس هیات قایقرانی اســـتان همدان گفـــت: آرزو حکیمی به منظور حضور موفق در مسابقات انتخابی المپیک ۲۰۱٦ به اردوی تدارکاتی تیم ملی دعوت شده است.

به گزارش ایســـنا، محمد ضروری اظهار کـــرد: تیم ملی آب‌های آرام بانوان خود را برای حضور موفق در مسابقات انتخابی المپیک ۲۰۱٦ و قهرمانی آسیا ۲۰۱۵ اندونزی آماده می‌کند. به همین منظور دور جدید تمرینات این تیم به میزبانی ســـد "آیداغموش" شهرستان میانه استان آذربایجان شرقی آغاز شد.

وی تصریح کرد: این مرحله از اردو از روز گذشـــته آغاز شد و تا ٢٦ تیرماه ادامه خواهد داشت.

ضروری خاطرنشـــان کرد: مائده طهماسبی و مونا ابراهیمی از تهران، آرزو حکیمـــی از همدان و هدیه کاظمی از هرمزگان در بخش کایاک در این اردو حاضر هستند.

رئیـــس هیات قایقرانی اســـتان همدان یادآور شـــد: همچنین فاطمه کرمجانی از کرمانشـــاه در بخش کانوکانادایـــی در این مرحله از اردو شرکت دارد و سیما عروجی به عنوان مربی هدایت این تیم را عهده‌دار خواهد بود.

خبر

راه‌اندازی سالن تیراندازی در مریانج

رئیـــس هیات تیراندازی اســـتان همـــدان از راه‌اندازی ســـالن اختصاصی تیراندازی در شهر مریانج خبر داد.

به گزارش فارس، علیرضا شمسی‌پور با اشاره به وضعیت تیراندازی اســـتان همدان اظهار کرد: خوشـــبختانه تیراندازی در اســـتان بسیار پیشرفت کرده و ورزشکاران ما درخشش خوبی در عرصه‌های ملی و جهانی دارند.

وی ادامه داد: اهدافی را ترسیم کرده‌ایم تا همچنان در این رشته مهیج پیشرفت کنیم و برای استان افتخارآفرینی کنیم. در حال حاضر بیش از ۲۰۰ نفر به صورت حرفه‌ای و سازمان‌یافته و دارای بیمه ورزشی در رشـــته تیراندازی در اســـتان فعالیت دارند، هرچند تعدادی نیز با سایر بیمه‌های ورزشی در این رشته فعالیت می‌کنند.

وی ضمن معرفی سالن‌های تیراندازی استان افزود: در استان همدان یک سالن تخصصی وجود دارد که آن هم سالن شهید ضرابیان بوده که متعلق به اداره ورزش است.

رئیس هیات تیراندازی استان همدان ادامه داد: البته نهادهای دیگری هم مانند ســـپاه، نیروی انتظامی، دانشگاه آزاد، آموزش و پرورش و شرکت گاز دارای چند خط تیراندازی هستند.

وی با اعلام خبر راه‌اندازی دومین سالن تخصصی تیراندازی همدان گفت: به دنبال آن هستیم تا با همکاری اداره ورزش و جوانان مریانج یک ســـالن تخصصی تیراندازی را در ورزشگاه شهید حاجی بابایی مریانج راه‌اندازی کنیم.

شمســـی‌پور اضافه کرد: خوشـــبختانه مجموعه ورزشـــی شـــهید حاجی‌بابایی دارای ظرفیت بالایی اســـت و از زیرساخت‌های خوبی بهره‌مند است.

وی گفت: ســـالن خوبی را در این مجموعـــه در نظر گرفته‌ایم تا با فراهم شدن امکانات و اعتبارات لازم آن را تجهیز کنیم.

پاس، سربالا استارت زد

تمرینات تیم فوتبال پاس همدان برای حضور قدرتمند در فصل جدید رقابت‌های لیگ دســـته یک زیر نظـــر "داوود مهابادی" آغاز شده است.

به گزارش ایســـنا، سه‌شـــنبه هفته گذشته اســـتادیوم کارگران شهر همدان میزبان ســـفید و سبزپوشـــان همدانی بود تا آخرین قهرمان ایران در آســـیا کار خود برای حضور در فصل جدید لیگ دسته اول باشگاه‌های کشور را از این ورزشگاه آغاز کند. همان ورزشگاهی که در ســـال‌های نه چندان دور شاهد حضور بازیکنان لیگ برتری پاس نظیر "حنیف عمران‌زاده" و "ســـید محمد علوی" بود حالا به مدت یک ماه از تیمی میزبانی خواهد کرد که مردم امید زیادی به آن دارند.

چند روز پیـــش تمرینات تیم پاس زیر نظـــر داوود مهابادی، نوید گلبویی و رضا طلایی‌منش و با حضور حداکثری بازیکنان اســـتارت خـــورد و حضور ابراهیـــم میرزاپور به عنـــوان مربی_دروازه‌بان در تمرینات هم در نوع خود جالب توجه بوده است.

بعد از اینکه رضا طلایی‌منش ســـرمربی سابق الوند به جمع کادرفنی تیم اضافه شد و خاطرات تلخ او و یدی راحت‌تر از حد تصور به باد فراموشی سپرده شد حالا آرمین طلایی‌منش فرزند او که سال گذشته در نیم فصل اول برای تیم همدانی توپ می‌زد هم به جمع پاســـی‌ها ملحق شده و این می‌تواند اتفاقی عجیب باشد.

در بازی برگشـــت دو تیم پاس همدان و راهیان کرمانشاه که همین چند ماه پیش به میزبانی رقیب سنتی همدان برگزار شد، طلایی‌منش بعد از به ثمر رســـاندن گل برابر تیم شـــهر خود دست به حرکات جالبی زد و پس از بازی هم حرکات وی قابل توجه بود. یدی که آن روز یکی از عصبانی‌ترین افراد به شمار می‌رفت، امروز درب باشگاه را به روی خانواده طلایی‌منش باز کرده و باید دست مریزاد گفت به تصمیمات مدیرعامل باشگاه!

فقط امیدواریم فردا روزی از جانب پدر و پســـر پرحاشـــیه فوتبال همدان رفتاری ســـر نزند که یدی و مهابادی از کرده خود پشـــیمان شوند!

جمع پاســـی‌ها اما جمع اســـت! در تمرین تیـــم حضور "مختار جمعـــه‌زاده" صیـــد اول پـــاس و آمادگی بـــالای او مورد توجه بازیکنان و اعضای کادرفنی قرار گرفته اســـت. از سویی حضور "اسحاق ســـبحانی" پس از چند ماه مصدومیت موجب دلگرمی داوود مهابادی شده است.

آغـــاز تمرینات پـــاس با حضور نزدیـــک به ۲۰ بازیکـــن می‌تواند نویـــد روزهای خوب برای باشـــگاه پاس باشـــد. تیمی که مردم آن را تکمیل‌کننده تیم فصل گذشـــته می‌دانند، شاید امسال انتظارات را برآورده کرد!

حمایت تمام قد کیومرث هاشمی از والیبال

رئیس کمیته ملی المپیک با آرزوی موفقیت برای تیم ملی والیبال در مســـابقات کسب ســـهمیه المپیک گفت: راه نیافتن ایران به دور نهایی لیگ جهانی چیزی از ارزش‌های فنی ملی‌پوشـــان کم نخواهد کرد.

به گزارش ایســـنا، کیومرث هاشـــمی پس از موفقیـــت تیم ملی در بازی‌های اخیر لیگ جهانی در پیامی آورده است:

"مبارزات دیدنی و جانانه غیور مردان تیم ملی والیبال کشـــورمان در برابـــر رقبای قدرتمند جهانی که از ســـابقه دیرینه‌ای در این عرصه برخوردارند مایه مباهات و غرور ملی هر ایرانی در جای جای جهان شـــد تا امروز جهانیان حتی برخـــلاف صعود نکردن این تیم به دور نهایی لیگ جهانی، به والیبال ایران احترام گذاشـــته و نگاه متمایزی داشته باشند."

"بر خود وظیفه دانســـتم مراتب حق شناسی و سپاس خود را از تیم ملـــی والیبال بجا آورده و این اطمینان را بدهم که کمیته ملی المپیک حمایت همه جانبه‌ای از تیم ملی والیبال خواهد داشت".

روزنامه اجتماعی، سیاسی، فرهنگی، اقتصادی

The Message Of Madestan's History & Civilization & Culture

روزنامه همدان پیام

www.HamedanPayam.com

پیام تاریخ، تمدن و فرهنگ مادستان

یکشنبه ● ۱۴ تیرماه ۱۳۹۴ ● ۱۸ رمضان ۱۴۳۶ ● ۵ ژوئیه ۲۰۱۵ ● ۲۳۹۲

روزنامه صبح استان

صاحب امتیاز و مدیر مسئول: نصرت ا... طاقتی احسن
سردبیر: یدا... طاقتی احسن
نشانی: همدان، ابتدای خیابان مهدیه، روبروی دبیرستان شریعتی ساختمان پیام
صندوق پستی: ۶۶۶ - ۶۵۱۵۵
تلفن: ۳۸۲۶۴۴۳۳ (ویژه) نمابر: ۳۸۲۷۹۰۱۳
سردبیر: ۰۹۱۸۳۱۵۱۴۳۷ آگهی: ۳۸۲۶۴۴۳۳
لیتوگرافی و چاپ: پیام رسانه (۳۸۲۷۴۰۸۲ - ۰۸۱)

پایگاه اینترنتی.....www.Hamedanpayam.com
ارتباط با روزنامه.....۱۰۰۰۶۰۶۶
ارتباط با روزنامه.....info@Hamedanpayam.com
Hamedanpeyam@yahoo.com
ارتباط با مدیرمسئول.....modir@Hamedanpayam.com
ارتباط با سردبیر.....sardabir@Hamedanpayam.com
سرویس آگهی.....agahi@hamedanpayam.com
سرویس اشتراک.....eshterak@hamedanpayam.com
چاپخانه پیام رسانه.....litohoma@yahoo.com

▪ اوقات شرعی

اذان ظهر	۱۳:۲۰
غروب خورشید	۲۰:۳۳
اذان مغرب	۲۰:۵۴
نیمه شب شرعی	۰۰:۲۹
اذان صبح فردا	۰۴:۲۵
طلوع خورشید فردا	۰۶:۰۸

» منبع: موسسه ژئوفیزیک تهران

▪ آب و هوا

پیش‌بینی وضع هوا:

صاف تا قسمتی ابری، گردو غبار، همراه با وزش باد

شهرستان	همدان	ملایر	تویسرکان	نهاوند	کبودرآهنگ	رزن	فامنین	قهاوند	اسدآباد	بهار
▲	۳۸	۳۸	۳۷	۳۸	۳۸	۳۵	۳۷	۳۷	۳۷	-
▼	۲۰	۲۲	۲۵	۲۲	۲۲	۲۱	۲۱	۲۰	۱۹	-
▲	۲۲	۲۰	۱۸	۲۳	۲۰	۲۵	۱۷	۲۱	۲۵	-

▪ حدیث:

امیرالمؤمنین علی(ع): آن که رسیدن وقت نماز [دیگر] را پس از نمازی انتظار می کشد، از زائران خداوند عزّوجلّ است و بر خداوند متعال رواست که زائرش را گرامی دارد و هر چه می طلبد، به او بدهد.

خصال: ص ۶۳۵ ح ۱۰ ؛شناخت‌نامه نماز ج ۲ ص ۵۲۶

▪ دوبیتی باباطاهر

خوشا آنانکه هر شامان ته وینند — سخن با ته گرند با ته نشینند
مو که پایم نبی کایم ته وینم — بشم آنان بوینم که ته وینند

تـــازه‌ها

ملحفه‌ای برای تجزیه و تحلیل سلامت بدن

ملحفه‌ای که قادر به تنظیم هوا و نظارت بر سلامت بدن فرد خوابیده است با متصل شدن به اینترنت، اطلاعات به دست آمده را از طریق گوشی همراه به کاربر می‌دهد.

به گزارش مهر، این پوشش برای نظارت بر سلامت طراحی شده است یعنی در موقع خواب بر خواب کاربر نظارت دارد و می‌تواند درجه حرارت بدن و درجه حرارت اتاق را به طور خودکار تنظیم کند و حتی قادر است درجه حرارت ۲ طرف تخت را متفاوت تنظیم کند. این ملحفه، می‌تواند صبح، کاربر را در ساعت مشخص به آرامی بیدار کند.

خانه‌ای زیست محیطی هوشمند ساخته شد

خانه‌ای زیست محیطی و هوشمند توسط یک شرکت اسپانیایی ساخته شده است؛ این خانه به طور کامل از چوب ساخته شده و با قاب‌های فلزی تزئین شده است و دارای انرژی سبز و پاک است.

انرژی سبز به منابعی از انرژی گفته می‌شود که در هماهنگی با محیط خود باشند و فرایند تولید آنها آلودگی‌های زیست محیطی به بار نیاورد که معروف‌ترین آنها باد، خورشید، گرمای درونی زمین و آب‌های روان هستند. به گزارش برترینها، این خانه زیست محیطی ۹۶ متر مربع است و با انرژی خورشیدی طراحی شده و دارای ویژگی‌های یک سیستم ابتکاری برای جمع آوری آب باران است.

احساس جوانی، عمر را طولانی می‌کند

افرادی که نسبت به سن خود احساس جوان‌تر بودن دارند کمتر در معرض خطر مرگ زودرس هستند.

به گزارش فارس، تیم دانشگاه کالج لندن به مدت ۱۰ سال بر روی یک گروه ۷ هزار نفری که به طور متوسط ٦٦ سال داشتند تحقیقاتی انجام دادند و آنها را ارزیابی کردند.

مرگ و میر افرادی که احساس جوانی بیشتر می‌کردند ١٤ درصد بود (حداقل ۳ سال).

آنهایی که احساس کمی بیشتر یا کمتر به سن واقعی داشتند ۱۸ درصد بود و آنهایی که احساس پیری بیشتری می‌کردند ۲۵ درصد بود.

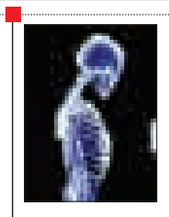

ارتباط سلامت روان با استخوان‌ها

زنانی که از نظر روحی و روانی قوی هستند کمتر در معرض خطر شکستگی و پوکی استخوان قرار می‌گیرند و کمتر از درد استخوان رنج می‌برند.

به گزارش خبر آنلاین، نتایج تحقیقات نشان داده هر چقدر درجه رضایت شخص بالا باشد، کمتر تراکم استخوان که نشانه پوکی استخوان و مبتلا به شکستگی است، از دست می‌رود؛ تغییرات دوران یائسگی موجب می‌شود زنان به پوکی استخوان مبتلا شوند اما شاد بودن و رضایت داشتن از زندگی و رویدادها از این کار جلوگیری می‌کند. محققان گفتند: نه تنها شیوه زندگی سالم مهم است؛ بلکه ترویج سلامت روحی و روانی نیز در زندگی روزمره زنان بخصوص در سنین بالا از اهمیت زیادی برخوردار است.

بحران اسیدی شدن اقیانوس‌ها در راه است

دانشمندان هشدار دادند که اگر میزان تولید گاز کربنیک به شکل قابل ملاحظه‌ای کاهش نیابد، حیات دریایی به طوری جبران ناپذیر تغییر خواهد کرد. به گزارش ایرنا، این گروه از دانشمندان در پژوهش تازه خود اعلام کردند: اقیانوس‌های در حال گرم شدن، از دست دادن اکسیژن و بیشتر اسیدی شدن به سبب افزایش گاز کربنیک (دی‌اکسیدکربن) هستند و این امر خطری بزرگ برای اقیانوس‌ها به وجود آورده است. پژوهشگران هشدار می‌دهند که اقیانوس‌ها حدود ۳۰ درصد گاز کربنیکی را که از سال ۱۷۵۰ تولید شده است به خود جذب کرده‌اند و این وضعیت موجب شده است تا آب دریاها بیشتر اسیدی شود.

یادمان

تفاهم‌نامه تالیف و انتشار کتاب میرسید علی همدانی

تفاهم‌نامه تألیف و انتشار کتاب میر سید علی همدانی منعقد شد.

به گزارشدبیرخانه اجرایی همایش بین‌المللی میر سید علی همدانی در راستای معرفی هرچه بیشتر عالم ربانی میر سید علی همدانی، قرارداد تألیف کتابی با عنوان شاه همدان و موضوع احوال، آثار و اندیشه‌های میر سید علی همدانی با نویسنده و محقق نامدار استاد دکتر پرویز اذکایی منعقدکرده است، انتشارات دانشگاه پیام نورچاپ و انتشار این اثر ارزشمند را عهده‌دار شده است. این اثر ارزشمند و مغتنم پیش از برگزاری همایش منتشر خواهد شد و در اختیار علاقمندان قرار خواهد گرفت.

کیوسک

▪ **هگمتانه:** این جریده دیروز تیتر یک خود را همچون روزهای شنبه به خطبه‌های آیتا... محمدی در نماز جمعه همدان اختصاص داده و آورده است «آمریکا ثابت کرده که قابل اعتماد نیست»

عکس یک هگمتانه نیز به مراسم تجلیل از ٢٦٥ نفر از قهرمانان ورزشی شهر همدان اختصاص دارد که عکس یک گویای این امر است که شهردار و معاون فرهنگی وی در این مراسم حضور داشتند.

▪ **صبح امید:** تأکید این هفته‌نامه سراسری نیز استفاده از ظرفیت‌های بخش خصوصی برای ایجاد اشتغال است بحثی که در همدان با سخت‌گیری بانک‌های عامل به سختی پیش می رود و سرمایه‌گذاران درگیر و دار مسائل مکاتبه‌ای و اخذ مجوزها ترجیح می‌دهند سرمایه‌های‌شان را به شهر دیگری ببرند نمونه آن سرمایه‌گذاری علاقبندیان در همدان است که در نهایت سایر موارد سرمایه‌گذاری خود را به جای همدان به استان دیگر هدایت کرد.

▪ **همشهری:** محور توسعه استان همدان مشخص نیست مطلبی است که در همشهری به چاپ رسیده است در گذشته و در سفر ریاست جمهوری سابق به استان همدان کشاورزی محور توسعه استان نامیده شد اما گویا با خشکسالی‌های اخیر این محور تغییر کرد و گردشگری در رأس قرار گرفت هر چند در خصوص محور بودن به معدن هم پرداخته شد اما گویا جوابگو نبود و در نهایت به نقل از همشهری باید گفت که محور توسعه همدان گم شده است.

کدبانو

مرغ استانبولی

مواد لازم:

ران مرغ بدون پوست و استخوان.....۸ عدد
پیاز خرد شده.....۳ عدد
پاپریکا.....۲ قاشق چایخوری
عصاره و خلال پوست لیمو ترش.....یک عدد
جعفری.....مقداری
عصاره مرغ.....۱۵۰ میلی گرم
روغن زیتون.....یک قاشق غذاخوری

طرز تهیه:

همدان‌پیام: فر را با حرارت ۱۷۰ تا ۱۹۰ درجه سانتیگراد گرم کنید. یک ظرف بزرگ مخصوص فر برداشته و همه مواد تشکیل دهنده را داخل ظرف ریخته و با دست خوب مخلوط کنید.

٤٥ دقیقه زمان لازم است تا مرغ بپزد. ۲۰ دقیقه پس از اینکه ظرف را داخل فر گذشتید پیازها را هم بزنید. اگر مرغ‌ها طلایی رنگ و پیازها نرم شدند پس زمان طبخ کامل شده و می‌توانید آن را از فر در بیاورید.

مناسبت

به مناسبت روز قلم اهالی قلم می‌گویند:

از تربیت نویسندگان بزرگ غافل شده‌ایم

» سمانه جهانگیری

همدان پایتخت تاریخ و تمدن ایران زمین روزگاری با داشتن اندیشمندان، متفکران و نام‌آوران فرهنگی، هنری و ادبی شهره سرزمین پهناور ایران بود اما هم اینک ضعف مسائل فرهنگی، این استان راحتی در حوزه قلم به حاشیه رانده است.

وجود ادیبان، نویسندگان و اهل قلم کنونی را منکر نیستیم اما آیا به راستی کارنامه آن قابل قیاس با کارنامه گذشتگان خود خواهد بود؟!

آنچه اهل قلم به آن اعتقاد دارند این است که سیاست محافظه‌کاری و مهجوریت استان در مباحث و برنامه‌های فرهنگی به گونه‌ای است که نمی‌توان شاهد ظهور و بروز اندیشمندانی بنام در حوزه فرهنگ و ادب بود.

یکی از نویسندگان استان می‌گوید: حوزه نشر و قلم استان غیرفعال نیست اما نقدهایی جدی در روند تولیدات نشر و نویسندگی در استان وارد است که قسمتی به تولید کنندگان، آفرینندگان و نویسندگان باز می‌گردد، زیرا آنها اغلب امور انتشاراتی خود را در خارج از استان سامان می‌دهند.

توکل دارایی دیگر مشکل این بخش را به حوزه انتشارات نسبت می‌دهد و می‌افزاید: در استان در این خصوص راه‌بندهایی وجود دارد که شرایط را برای فعالیت سخت کرده است.

وی با اشاره به اینکه انتظار از استانی با سابقه تاریخی و فرهنگی در حوزه چاپ و نشر و نویسندگی بسیار است و انتظار می‌رود بیش از وضعیت کنونی در رقابت و یا همراهی با روند کلی نشر و آثار قلمی جدید در کشور حضور سازنده داشته باشند.

وی معتقد است با توجه به شرایط جامعه در سال‌های اخیر از نظر تسهیل در عبور و مرور بسیاری از اهل قلم ترجیح می‌دهند تولیداتشان را به پایتخت و یا سایر شهرهای بزرگ انتقال دهند که این امری طبیعی است اما شرایط استان از نظر آزادی بیان و نشر و به نوعی محافظه‌کاری برای بیان برخی خلاقیت‌ها موضوعی انکارنشدنی است که موجب مهاجرت قلم به دستان و مغزهای ادبی و فرهنگی از استان شده که در جای خود جای تأمل دارد و این خود در پرورش و تربیت صاحبان قلم، نویسندگان بزرگ اثرگذار بوده است.

وی ادامه می‌دهد: صاحبان قلم و فرهنگ و ادب در طول تاریخ به دنبال آسودگی و استقلال برای بیان نظرها، اندیشه‌ها و اعتقادات‌شان بودند به طور مثال با توجه به فراهم بودن شرایط امنیت فکری در همدان، این استان در ادوار گذشته میزبان اهل قلم، علم، فرهنگ و ادب بود که نمونه آن مهاجرت شیخ‌الرئیس ابوعلی‌سینا از خراسان به همدان در پناه پادشاه و حاکمی چون شمس‌الدوله است.

و این نشان می‌دهد که برخلاف امروزی بسیاری از آفرینش‌های ادبی و فرهنگی در این سرزمین با فراهم بودن شرایط لازم به وجود آمده است.

اما اینکه در طی سال‌های گذشته در همدان نویسنده نام‌آوری ترتیب نشده است که در قامت ملی و بین‌المللی حرفی برای گفتن داشته باشد باید دلیل آن را در شرایط استان جست مسئولان فرهنگی استان در حوزه ارشاد، شهرداری‌ها، سازمان تبلیغات اسلامی و... باید از لاک محافظه‌کاری و بر چسب این موضوع بر پیشانی استان بیرون بیایند و همانند هر جای دیگر استان که دارای رشد قابل توجه علمی، فرهنگی و ادبی است کارگاه‌ها، نشست‌ها، همایش‌ها و جلسات نقد را برای پرورش نسل‌های جدید فراهم سازند.

وی می‌گوید: ما چه در آموزش و پرورش و چه مقاطع بالاتر به موضوع فرهنگ، ادب و نویسندگی کمتر پرداختیم و نتوانستیم نسلی را تربیت کنیم که نام‌آور و پرآوازه باشد. برای برون‌رفت از این مشکل تنها راه حل خروج از روزمرگی است تا فضای تبادل و نقد در همدان حاکم شود.

فضایی که برای ایجاد آن نیاز به انجمی ادبی قوی در زمینه نویسندگی است.

شرایط استان از نظر آزادی بیان و نشر و به نوعی محافظه‌کاری برای بیان برخی خلاقیت‌ها موضوعی انکارنشدنی است که موجب مهاجرت قلم به دستان و مغزهای ادبی و فرهنگی از استان شده است

دارایی اظهار کرد: در حال حاضر انجمن‌های ادبی ما بی‌محتوا بوده و نمی‌توانند اهل فرهنگ و ادب و قلم را برای آینده کشور تربیت کند.

یکی از نویسندگان ادبیات داستانی استان‌مان هم معتقد است که همدان نویسندگان خوبی در حوزه‌های ادبی دارد اما بسیاری از آنها شناخته شده نیستند.

مهرداد موسویان با بیان اینکه ناشران در حق نویسندگان استان کم لطفی کردند. گفت: ساز و کار اهالی قلم و نویسندگان ادبیات برای تبلیغ در استان فراهم نیست این در حالی است که آنها نقش بسیاری در پیشرفت جامعه دارند.

وی اهل قلم را صاحبان فکر و اندیشه معرفی کرده و گفت: در حال حاضر در استان همدان صاحبان قدرت نمی‌خواهند و یا نیازی نمی‌بینند که از قدرت صاحبان قلم استفاده کنند و این به تقویت نویسندگان آسیب می‌زند.

کارشناس نشر و فرهگ و ارشاد استان نیز بر این باور است که استان همدان به لحاظ آماری در نشر رتبه دهم کشور را دارد اما به دلیل نیمه فعال بدون تعاونی ناشران و به دلیل مشکلات مالی حاکم این ضعف حوزه نشر را درگیر کرده است.

جواد محقق می‌گوید: گرانی اقلام چاپی موجب شد. مخاطبان استقبال خوبی از آثارچون کتاب نداشته باشند پس بنابراین ناشران آثار چاپی خود را پایین می‌آورند. که این روی کیفیت تأثیر می‌گذارد.

وی می‌گوید: برخی از مؤلفان به دلیل مشکلات مالی از چاپ آثار خود دست کشیده‌اند و یا نشر خود را کاهش دادند آثار با قیمت بالا خریدار ندارد پس بنابراین مؤلف حتی اگر مجوز چاپ را هم بگیرد از چاپ منصرف می شود.

محقق دیگر دلیل پایین آمدن نشر را گسترش دنیای مجازی و در دسترس بودن آن می‌داند و می‌افزاید: یک فرد به جای استفاده از یک منبع به راحتی از طریق اینترنت آثار زیادی را در دسترس دارد پس بنابراین دنیای مجازی را به آثار مکتوب ترجیح می‌دهند.

وی مشکل دیگر حوزه نشر را امکانات محدود برای تبلیغ می‌داند و می‌گوید: یا مؤلف با راه‌های تبلیغ آشنا نیست و یا اینکه متولیان تبلیغات چون صدا و سیما با مؤلف و ناشر همکاری ندارند.

این کارشناس نشر اظهار کرد: در استان ما سیستم توزیع با مشکل روبه‌رو است و این مشکل ۹۵درصد ناشران را در بر گرفته است. مؤلفان یا خود آثارشان را توزیع می‌کنند و یا در صورت امکان (ناشران معروف) آن را از طریق مرکز توزیع می‌کنند.

محقق در پایان نبود اتحادیه، تشکل خاص، تعاونی برای حمایت از ناشران را به دلیل مشکلات مالی مانع توسعه و پرورش این بخش داشت.

گل و گیاه

محققان با بررسی گل اطلسی دریافتند این گیاه برای جذب‌کردن حشرات گرده‌افشان، رایحه معطر و خوشبویی را از خود ساطع می‌کند.

تیم علمی ژنی را شناسایی کرده که زمان ساطع‌شدن رایحه گل اطلسی را کنترل می‌کند. این ژن که LHY نامیده می‌شود، در بسیاری از گونه‌های گیاهان یافت می‌شود و عنصری کلیدی برای ساعت شبانه‌روزی گل اطلسی است.

به گزارش ایسنا، زیست‌شناسان مدت‌هاست دریافته‌اند موجوداتی مانند گیاهان، انسان‌ها و حتی باکتری‌های ریز دارای ساعت‌های شبانه‌روزی هستند. این ساعت‌ها در واقع ژن‌هایی هستند که سلول‌های این موجودات را با چرخه ٢٤ ساعته حیات بر روی زمین هماهنگ می‌کنند. این ژن‌ها در واقع، فعالیت‌های سلولی مبتنی بر اوقات روز را تنظیم می‌کنند.

دانشمندان پیش‌تر دریافته بودند LHY عنصری در ساعت شبانه‌روزی گیاهان گل‌ده دیگر است، اما این نخستین‌باری است که آنها این ژن را با رایحه گل اطلسی مرتبط کرده‌اند.

چون پیش‌تر هیچ تیم علمی ژن LHY را در گل اطلسی بررسی نکرده بود، محققان حاضر اطلاعات اساسی را درباره LHY جمع‌آوری کردند تا نشان دهند این ژن همان عملکردهای شبانه‌روزی در سایر گونه‌های گیاهی را در گل اطلسی نیز دارد.

ساخت خانه با روبات آجر چین

یک طراح استرالیایی موفق به ساخت روباتی شده است که می‌تواند در مدت ۲ روز، خانه بسازد. به گزارش ایسنا، این روبات آجر چین قادر است در عرض یک ساعت، صدها آجر را با دقت فوق انسانی روی هم قرار دهد و این فرایند را در طول ٢٤ ساعت شبانه‌روز تکرار کند. دقت بالای این دستگاه با نرم افزار طراحی CAD توسعه داده شده است و آجرها را با دقت یک‌صدم اینچ روی هم قرار می‌دهد. این روبات دارای بازوی ۲۸ متری است و به راحتی می‌تواند کار خود را در ارتفاع زیاد با دقت فوق‌العاده ادامه دهد.

فراخوان مناقصه عمومی

مدیریت مرکز ارتباطات مردمی شرکت آب و فاضلاب استان همدان (۱۲۲) به شماره ج/۹٤/۱٤٦

شرکت آب و فاضلاب استان همدان (سهامی خاص)

در نظر دارد از طریق مناقصه عمومی مدیریت مرکز ارتباطات مردمی شرکت آب و فاضلاب استان همدان را به شرکت‌های واجد شرایط (شرکت‌های دارای گواهینامه صلاحیت از اداره کار و امور اجتماعی)، واگذار نماید.

متقاضیان واجد شرایط می‌توانند از زمان نشر آگهی نوبت اول با ارائه معرفی‌نامه کتبی و فیش واریزی به مبلغ ۲۵۰,۰۰۰ ریال به حساب سپهر بانک صادرات شماره ۰۱۰۱۳۹۶۱۹۷۰۰۱ بابت خرید اسناد مناقصه در ساعت اداری از مورخ ۹۴/۰۴/۱۳ الی ۹۴/۰۴/۱۸ به امور قراردادهای این شرکت به نشانی (همدان: میدان جهاد، ابتدای خیابان عارف قزوینی) مراجعه نمایند و تا پایان وقت اداری مورخ ۹۴/۰۴/۲۹ اسناد مناقصه خود را تحویل دبیرخانه شرکت نمایند.

زمان بازگشایی پاکت‌های مناقصه در تاریخ ۹۴/۴/۳۰ ساعت ۱۰ صبح می‌باشد. مبلغ ضمانت شرکت در مناقصه ۱۴۴,۸۳۷,۲۶۳ ریال می‌باشد که می‌بایست به صورت ضمانتنامه بانکی یا واریز وجه به حساب سپهر بانک صادرات شماره ۰۱۰۱۳۹۶۱۹۷۰۰۱ و با چک بانکی تضمینی در وجه شرکت تهیه و حسب مورد ضمانتنامه یا رسید واریز وجه یا چک بانکی تضمینی را ضمیمه پیشنهاد به شرکت تسلیم نماید به پیشنهادهای فاقد سپرده، سپرده‌های مخدوش، سپرده‌های کمتر از میزان مقرر، چک شخصی و نظایر آن ترتیب اثر داده نخواهد شد. به پیشنهادهای فاقد امضاء مشروط و پیشنهاداتی که بعد از انقضاء مدت مقرر در فراخوان واصل شود مطلقاً اثر داده نخواهد شد.

سایر اطلاعات و جزئیات در اسناد مناقصه مندرج است.

سایت شرکت www.hww.ir می‌باشد.

هزینه درج آگهی در دو نوبت روزنامه محلی به عهده برنده مناقصه می‌باشد.

این آگهی در پایگاه ملی مناقصات درج شده است.

شرکت در مناقصه هیچ گونه حق مکتسبه‌ای برای پیمانکار نخواهد داشت.

شرکت آب و فاضلاب استان همدان (سهامی خاص)

شیب آخر

۲ قاشق آسفالت با یک پیاله قیر داغ!

» وجید حاج سعیدی

هر چند تأسیس انواع و اقسام دانشگاه و مرکز علمی در بالا رفتن سواد عمومی مردم نقش بسزایی دارد و موجب رونق گرفتن کافی‌نت‌ها و مراکز تهیه و توزیع پایان‌نامه، می‌شود، ولی این رویکرد گاهاً دارای ایراداتی نیز هست. یکی از این ایرادات رواج پدیده «اظهارنظر و گمانه‌زنی در باب مسائل مختلف» از سوی افراد ناآگاه است که متأسفانه این روزها به شدت فزونی یافته است و هر کس که ٤ تا واحد دانشگاهی پاس کرده، خودش را کارشناس مسائل اجتماعی و غیر اجتماعی و بین‌الملل و... می‌نامد و در باب موضوعات مختلف، بلانسبت به اظهارنظر می‌پردازد.

از جمله مقولاتی که مخاطب یا اصطلاحاً کلیک‌خور ملسی دارند، پرداختن به مسائل و موضوعات شهری است. به عنوان مثال عده‌ای که از دلایل و مزایای چاله وچوله در سطح کوچه‌ها و خیابان‌های شهر بی‌اطلاع هستند، از وجود این چاله‌ها اظهار نارضایتی کرده و خواستار برخورد جدی با عاملان حادثه (ببخشید...) خواستار پرکردن چاله‌ها در سطح شهر شده‌اند.

در همین راستا به منظور تنویر افکار عمومی و خصوصی نکاتی را در باب چاله افاضه می‌کنیم:

با وجود اینکه در تعریف علمی چاله بین علما اختلاف‌نظر وجود دارد ولی یکی از علمی‌ترین تعاریف چاله به شرح زیر است: « چاله به گودال یا حفره در سطح خیابان‌ها و کوچه‌های شهرها اطلاق می‌شود که هیچگاه از بین نمی‌رود، بلکه از یک شورا به شورای دیگر منتقل می‌شود!» پس؛ بنابراین بر اساس این تعریف علمی، انتظار از بین رفتن چاله‌های سطح شهر به صورت دایمی، اساساً دارای ایرادات ماهوی و ساختاری است.

از سوی دیگر وجود این چاله‌ها دارای مزایای مختلفی است که به برخی از آنها اشاره می‌شود:

الف) کاهش سرعت وسایل نقلیه: با رشد روز افزون وسایل نقلیه موتوری و سرعت بالای این گونه وسایل، ضرورت نصب سرعت‌گیر یا کاهنده سرعت در معابر شهری امری ضروری است. اما از آنجایی که هزینه نصب و نگهداری این تجهیزات بالاست، در بسیاری از شهرها، از چاله‌ها به عنوان سرعت‌گیر جانبی استفاده می‌شود که بدون نیاز به مرمت یا نگهداری تا سال‌ها در معابر مختلف قابل استفاده هستند!

ب) کمک به اقتصاد صنعت خودرو: با وجود چاله‌های نقلی، عمیق، نیمه عمیق، پر آب، کم آب و... در بسیاری از معابر شهری، آشنایی بدنه و تایرهای خودروها با این چاله‌ها اجتناب‌ناپذیر است. در این صورت با تغییر سر و شکل جلوبندی خودروها، ضرورت مراجعه به تعمیرگاه‌ها و کمک به اقتصاد صنعت خودرو کشور امری طبیعی و الزامی خواهد بود.

پ) تقویت سفره‌های زیرزمینی آب: با توجه به عمق برخی از این چاله‌ها و قابلیت نگهداری آب در مدت زمان طولانی و نشت آب به مرور به داخل زمین، امکان تقویت سفره‌های زیرزمینی فراهم می‌شود.

هر چند دلایل بی‌شمار فرهنگی، اقتصادی، ورزشی دیگری در خصوص ضرورت وجود این چاله‌ها وجود دارد ولی از آنجایی که خواست عامه مردم، پر کردن این چاله‌ها است، دوستان اگر «۲ قاشق آسفالت با یک پیاله قیر داغ» برای هر کدام از این چاله‌ها در نظر بگیرند، جای دوری نمی‌رود!