پیام تاریخ، تمدن و فرهنگ مادستان
|ISNN: 2322-4665|

روزنامه همدان پیام

www.HamedanPayam.com

شنبه ● ۱۹ دی ماه ۱۳۹۴ ● ۲۸ ربیع‌الاول ۱۴۳۷ ● ۹ ژانویه ۲۰۱۶
سال یازدهم ● شماره ۲۵۴۱ ● ۱۲ صفحه روزنامه + نیازمندی‌ها ● ۵۰۰ تومان

خبر ۳ <آ

رئیس هیأت نظارت: تعداد کاندیداهای خبرگان نهایی نشده است

جامعه ۹ <آ

اعتماد سلب شود، جرم زیاد می‌شود

اقتصاد ۷ <آ

یک‌سوم ایرانی‌ها اجاره‌نشین هستند

ورزش ۱۱ <آ
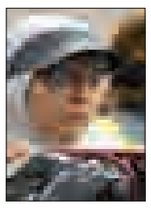
رضایت سرمربی تیم ملی از تیرانداز المپیکی همدان

قاچاقچی لوازم ساختمانی در همدان به دام افتاد ۸ <آ

کشف ۷ میلیون ترقه در همدان ۲ <آ

کانال خبری همدان پیام در تلگرام
https://telegram.me/hamedapayam

در کارگروه پژوهش اعلام شد

همدان؛ استان فرصت‌سوزی

محمدی، مدیرکل حفاظت محیط‌زیست:

با تخریب‌گران محیط زیست مماشات نمی‌کنیم

▪ به خاطر فقر صنعتی استان در اعمال قانون ملاحظه می‌کنیم

۱۰ <آ

تخریب یا ساخت در پارک سیفیه ملایر

▪ پس از اینکه شورای شهر نتوانست تصمیم بگیرد ملایری‌ها تصمیم می‌گیرند

<آ

در هیأت دولت تصویب شد

ممنوعیت ورود کالا از عربستان

۲ <آ

۲۰۰۰ تعاونی در همدان تعطیل شدند

۷ <آ

یادداشت روز

دست و پا زدن آل سعود در گرداب خودساخته

یک ضرب‌المثل عربی می‌گوید: «الغریق یتَشبّثُ بکل الحشیش» ترجمه ساده آن این است که فردی که در حال غرق شدن است دست به هر خس و خاشاک (علف‌های روی آب) می‌زند تا شاید خود را نجات دهد. مولوی شاعر و عارف بزرگ ایرانی نیز این ضرب‌المثل را به شعر درآورده و چنین گفته است: «مرد غرقه گشته جانی می‌کَند/ دست به هر خاشاک و خاری می‌زند» وضعیت امروز حکام سعودی مصداق بارز این ضرب‌المثل است که برای نجات خود از گرداب...

۲ <آ

یادداشت

شهرداران تکلیف خود را با محیط زیست روشن کنند

با روی کار آمدن دولت تدبیروامید و توجه ویژه این دولت به محیط زیست، موضوع محیط زیست که تا قبل از آن موضوعی لوکس بود، به موضوعی همه‌گیر و پرطرفدار تبدیل شد. در کنار توجه دولت، ادامه تأکیدات مقام معظم رهبری بر رعایت محیط زیست و پاسخگویی دستگاه‌ها در این زمینه به مردم و گزارش‌دهی در زمینه اقدامات انجام شده برای حفاظت از محیط زیست، محیط زیست را از موضوعی لوکس به موضوعی عمومی و با حساسیت ویژه برای افکار عمومی تبدیل...

۳ <آ

برگزاری ۳ جشنواره فرهنگی و هنری در دهه فجر استان

مدیرکل فرهنگ و ارشاد اسلامی استان همدان از برگزاری ۳ جشنواره ادبی، موسیقی سنتی و شعر استانی انقلاب در دهه فجر در استان همدان خبر داد.به گزارش فارس فاضل عبادی در کمیته فرهنگی و هنری ستاد دهه فجر استان همدان اظهار کرد: کمیته‌های مختلفی برای برگزاری هرچه بهتر برنامه‌های دهه فجر شکل گرفته که مسئولیت کمیته فرهنگی ـ هنری به عهده اداره فرهنگ و ارشاد اسلامی استان است.

آگهی مناقصه عمومی دانشگاه علوم پزشکی و خدمات بهداشتی درمانی استان همدان

که در تاریخ ۹۴/۱۰/۱۵ چاپ شده بود(تاریخ یکشنبه ۹۴/۱۱/۱۴ به تاریخ ۹۴/۱۱/۴ اصلاح می‌گردد)

اطلاعیه

قابل توجه مودیان محترم مالیاتی:

به اطلاع کلیه اشخاص حقوقی و همچنین اشخاص حقیقی موضوع بند (الف) و (ب) ماده ۹۵ قانون مالیات‌های مستقیم می‌رساند، مهلت ارسال الکترونیکی فهرست معاملات فصل پاییز ۹۴ از طریق سامانه (www.tax.gov.ir) و یا به صورت لوح فشرده (CD) حداکثر تا پایان دی‌ماه سال جاری می‌باشد.

روابط عمومی اداره کل امور مالیاتی استان همدان

اطلاعیه

مدرسه دخترانه آموزشی از راه دور مائده به آدرس زیر انتقال یافت

همدان- خیابان شریعتی-خیابان کبابیان کوچه فرهاد پلاک ۳۴
تلفن: ۳۲۵۲۶۳۰۵ و تلفکس: ۳۲۵۱۸۳۰۰

ثبت‌نام ویژه خانم‌ها در دو نوبت صبح و بعدازظهر در مقاطع تحصیلی (متوسطه اول متوسطه دوم، پیش دانشگاهی کاردانش) انجام می‌شود.

مدرسه دخترانه آموزشی از راه دور مائده

پیام تاریخ، تمدن و فرهنگ مادستان
The Message Of Madestan's History & Civilization & Culture
روزنامه همدان پیام
۲
شنبه ● ۱۹ دی ماه ۱۳۹۴ ● شماره ۲۵۴۱
خبر
khabar@hamedanpayam.com

رسانه‌ها به انتخاب اصلح کمک کنند

مدیرکل روابط عمومی و امور بین‌الملل استانداری همدان از رسانه‌های استان خواسته که به مردم در انتخاب گزینه‌های اصلح در انتخابات کمک کنند.

احسان شهابی در بازدید از دفتر ایلنا در همدان با بیان اینکه در آستانه ۲ رویداد مهم دهه فجر و انتخابات که هر دو بسیار حایز اهمیت است قرار داریم، اظهار کرد: با توجه به این دو رویداد مهم قطعاً رسانه‌ها بسیار اثرگذار خواهند بود.

وی تأکید کرد: تمام تلاش دولت و نظام حضور حداکثری مردم در عرصه انتخابات است و از تمام رسانه‌ها انتظار می‌رود که زمینه را به‌گونه‌ای فراهم کنند که شاهد حضور حماسی مردم که نشان از اقتدار نظام دارد، باشیم.

شهابی با بیان اینکه دولت تدبیروامید از ابتدای مسئولیت خود بحث تعامل جهانی را توانسته به نتیجه برساند و امیدواریم در آینده نزدیک شاهد توافق نهایی برجام باشیم.

وی اظهار کرد: امیدواریم انتخابات هرچه باشکوه‌تر برگزار شود تا اقتدار و تثبیت این نظام را تضمین کند.

مدیرکل روابط عمومی و امور بین‌الملل استانداری همدان دهه فجر را فرصت مناسبی برای انعکاس خدمات دولت خواند و اظهار کرد: با توجه به شعار همدلی و همزبانی دولت و ملت دولت تمام تلاش خود را در جهت ارائه خدمات بهینه به مردم معطوف کرده است.

وی ابراز امیدواری کرد که با اجرایی شدن برجام شعارهای دولت که احیای اقتصاد و رونق کسب‌وکار است محقق شود.

شهابی با بیان اینکه انتخاباتی سلامت و به دور از حاشیه از تأکیدات مقام معظم رهبری، رئیس جمهور و همچنین مدیریت ارشد استان است، اظهار کرد: امیدواریم مردم با انتخاب آگاهانه افراد شایسته و اصلح را انتخاب کنند.

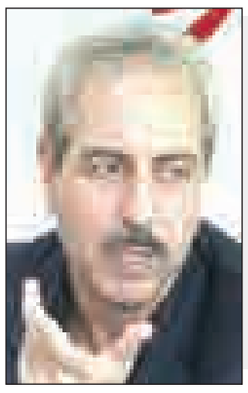

بهره‌مندی ۷۹۰طرح از تسهیلات سفر دولت

▪ سرپرست معاونت اقتصادی می‌گوید ۹۲هزار نامه مردمی در سفر روحانی به استان تعیین تکلیف شدند

سرپرست معاونت اقتصادی استانداری همدان از تعیین‌تکلیف شدن ۹۲ هزار نامه مردمی همدان در سفر ریاست‌جمهوری خبر داد و گفت: ۷۹۰ طرح اشتغالزایی با ۶۷۰ میلیارد تومان برای دریافت تسهیلات به بانک‌های مشخصی معرفی شد.

به گزارش تسنیم، احمد فضلعلی در کارگروه اشتغال و سرمایه‌گذاری شهرستان همدان با اشاره به تعیین‌تکلیف شدن تسهیلات اشتغالزایی سفر ریاست‌جمهوری به همدان اظهار کرد: در این سفر ۸۵۰ میلیارد تومان اعتبار به پروژه‌های عمرانی استان همدان اختصاص داده شد که این رقم در طول سال‌های ۹۴ و ۹۵ به صورت ۱۰۰ درصد تخصیص می‌یابد.

وی افزود: انعقاد تفاهم‌نامه سرمایه‌گذاری برای اجرای ۸۸۳ میلیارد تومان پروژه در استان همدان از دیگر دستاوردهای سفر دولت تدبیروامید به همدان بود که اقدامات اجرایی برای سرمایه‌گذاری در میدان‌بار شهرداری همدان، پتروشیمی، واحد تولید منیزم و پروژه‌های سرمایه‌گذاری شرکت شستا انجام شده است.

سرپرست معاونت اقتصادی استانداری همدان بیان کرد: در سفر ریاست‌جمهوری به همدان ۹۲ هزار نامه مردمی دریافت شد و بر اساس دسته‌بندی و پالایش نامه‌ها، سهم‌بندی بانک‌ها برای پرداخت تسهیلات انجام و درخواست‌های مرتبط با دستگاه‌های اجرایی ارسال شد.

وی با بیان اینکه ۸ هزار نامه مردمی با درخواست‌های خاص ساماندهی شده است، گفت: ۱۰ میلیارد تومان اعتبار در اختیار صندوق کارآفرینی و امید قرار گرفت، ۸ میلیارد تومان اعتبار برای اشتغال خرد و ۲ میلیارد تومان برای رفع مشکلات معیشتی مردم اختصاص داده شد.

فضلعلی عنوان کرد: ۶ ماه پیش از سفر ریاست‌جمهوری به همدان هزار و ۱۳۴ طرح با هزار و ۳۲۰ میلیارد تومان پیشنهاد تسهیلات سرمایه در گردش گزارش شد که طبق بررسی‌ها پرداخت هزار و ۲۰۰ میلیارد تومان تسهیلات تصویب و نهایی شد.

وی افزود: در این راستا ۸۹۲ طرح با تسهیلات سرمایه در گردش ۵۰۰ میلیارد تومانی و ۲۴۲ طرح با تسهیلات سرمایه ثابت با ۶۸۰ میلیارد تومان تصویب و مدنظر قرار گرفتند.

سرپرست معاونت اقتصادی استانداری همدان اظهار کرد: در حال حاضر متقاضیان ۷۹۰ طرح با ۶۷۰ میلیارد تومان برای گذراندن مراحل مراحل اخذ وام به بانک‌های مشخص معرفی و مراجعه کردند، ۱۳۸ طرح با ۶۸ میلیارد تومان به چند بانک معرفی شده است و ۲۰۶ طرح با ۴۸۰ میلیارد تومان تسهیلات نیز به هیچ بانکی معرفی نشده است.

وی از اختصاص ۲۳۰ میلیارد تومان اعتبار به پروژه سد گرین نهاوند خبر داد و افزود: در حال حاضر این تسهیلات از محل منابع داخلی بانک‌ها جذب می‌شود و به دنبال اختصاص خط اعتباری ویژه‌ای در بانک‌ها برای تسریع در پرداخت تسهیلات سفر ریاست جمهوری هستیم.

فضلعلی ابراز کرد: از محل صندوق نوآوری و شکوفایی نیز منابع جدیدی در قالب سرمایه در گردش و ثابت برای شرکت‌های دانش‌بنیانی که خدمات و کالای تولیدی آنها قابلیت صادراتی دارد، اختصاص می‌یابد که ۷۰ درصد ارزش کالای صادراتی تسهیلات با نرخ سود ۱۴ درصد پرداخت می‌شود.

وی گفت: اشتغال و بیکاری از مهمترین دغدغه‌های مسئولان نظام است و باید نرخ بیکاری کاهش یابد و در این راستا باید نرخ بیکاری در استان همدان به زیر ۷ درصد برسد و زمینه اشتغال فارغ‌التحصیلان فراهم شود.

در حال حاضر این تسهیلات از محل منابع داخلی بانک‌ها جذب می‌شود و به دنبال اختصاص خط اعتباری ویژه‌ای در بانک‌ها برای تسریع در پرداخت تسهیلات سفر ریاست جمهوری هستیم

در کارگروه پژوهش اعلام شد

همدان؛ استان فرصت‌سوزی

معاون توسعه مدیریت و منابع انسانی استانداری همدان گفت: با توجه به اینکه دیگر کشور فرصتی برای خطا و آزمون ندارد دولت تدبیروامید به دنبال تحرک بخشی به کشور بر اساس نظرات علمی اندیشمندان است.

به گزارش ایرنا،رضا قیاسی در کارگروه پژوهش و فناوری استان همدان افزود: دولت تدبیروامید طبق فرامین مقام معظم رهبری و با توجه به وضعیت اقتصادی کشور به دنبال اجرای اقتصاد مقاومتی است.

وی با بیان اینکه زمان حرکت پشت سر فرزندان دانشگاه است، افزود: باید جامعه علمی استان برای حل مشکلات وارد شده و راهکارهای علمی مؤثر را برای حل این مشکلات ارائه دهند.

وی با اشاره به شهادت شیخ نمر، مجاهد شیعی عربستان افزود: این جنایت می‌تواند بر روی مناسبات منطقه تأثیرگذار باشد؛ چراکه این حرکت‌ها بی‌علت انجام نمی‌شود.

وی اضافه کرد: اقتصاد وابسته به نفت همواره در برابر تهاجم‌ها قرار دارد این حرکات اخیر عربستان نیز از جمله این تأثیرات است؛ چراکه عربستان میدان دار اوپک است و ارزان‌فروشی نفت توسط عربستان باعث ضربه به اقتصاد کشورهای وابسته به نفت می‌شود.

وی عنوان کرد: خارج کردن اقتصاد از وابستگی به نفت نیازمند یک جایگزین است و توسعه شرکت‌ها دانش‌بنیان و تکیه به فناوری‌های نوین می‌تواند جایگزین خوب و سودآوری باشد.

وی با اشاره به ظرفیت‌های خوب استان در حوزه‌های مختلف افزود: استان همدان در بخش کشاورزی ۳/۷ درصد از سهم کشوری و در بخش صنعتی نیز یک درصد را از آن خود کرده که نشان از توسعه ضعیف صنعت دارد.

وی عنوان کرد: از پس از انقلاب تاکنون اعتبار خوبی برای کارهای زیربنایی و زیرساختی در استان جذب نشده است و حاصل آن نیز از دست دادن فرصت‌ها در گذشته است.

وی در خصوص اراضی زیر کشت آبیاری تحت فشار استان گفت: ۱۲۰ هزار هکتار از اراضی زیر کشت استان مجهز به آبیاری تحت فشار است که با اختصاص ۱۶ درصد سهم کشوری مقام دوم را در این زمینه در کشور داریم. وی تصریح کرد: با توجه به اینکه کشاورزی فرصت خوبی برای استان است باید منابع آبی موجود را حفظ کرد که در این راستا انسداد چاه‌های غیرمجاز در استان با قوت در حال انجام است.

وی تغییر الگوی کشت را از دیگر نیازهای استان در حوزه کشاورزی عنوان افزود: نمونه این محصولات کم آب بر کشت زعفران است که دارای ریشه کهن ایرانی بوده و برای نخستین‌بار در کشور در استان همدان یافت شده است و در هر هکتار کشت می‌تواند سودآوری بالایی داشته باشد. قیاسی گفت: در صنعت نیز استان همدان فرصت‌های کم‌نظیری مانند معادن عظیم آهن و فلدسپات داشته در حالی که همواره در حال خام‌فروشی این تولیدات هستیم در حالی که با کمک جامعه علمی می‌توان به فرآوری این مواد جامه عمل پوشاند.

وی ادامه داد: صنعت گردشگری فرصت اولیه برای این استان به شمار می‌رود؛ چراکه همدان دارای هزار و ۷۰۰ جاذبه گردشگری، دینی، تاریخی و فرهنگی بوده و زیرساخت‌های حمل‌ونقلی مناسبی نیز در این استان فراهم است.

در هیأت دولت تصویب شد

ممنوعیت ورود کالا از عربستان

هیأت وزیران، ورود کالاهای تولید عربستان و یا از مبدأ این کشور را از تمامی مبادی ورود کالا به کشور از جمله مناطق آزاد و ویژه اقتصادی ممنوع اعلام و مصوب کرد که سفر عمره نیز کما فی‌السابق تا اطلاع ثانوی متوقف می‌ماند.

به گزارش ایسنا، هیأت دولت روز پنجشنبه به ریاست حجت‌الاسلام والمسلمین حسن روحانی رئیس‌جمهوری جلسه فوق‌العاده تشکیل داد و اعضا به ادامه بررسی لایحه احکام مورد نیاز اجرای برنامه ششم توسعه پرداختند. در این جلسه، پس از بحث و تبادل نظر در خصوص لایحه مذکور، تعداد دیگری از مواد آن به تصویب رسید و ادامه بحث به جلسه آینده موکول شد.

واکنش تند ایران به حمله موشکی عربستان

در پی حمله موشکی چهارشنبه شب عربستان سعودی به ساختمان سفارت ایران در یمن وزارت امور خارجه ایران این اقدام را به شدت محکوم کرد و اعلام نمود که این حمله اقدامی آگاهانه و عامدانه از سوی عربستان بوده و ایران پیگیری حقوقی آن را برای خود محفوظ می‌داند.

در این حمله بر اثر برخورد ترکش‌های موشک‌های سعودی، خساراتی به دیوار ساختمان سفارت وارد آمد همچنین نیروهای حفاظتی سفارت نیز زخمی شدند. پیش از این در ۳۱ فروردین‌ماه سال جاری، موشک‌های سعودی به چند متری سفارت کشورمان در صنعا اصابت کرده و شیشه‌های سفارتخانه شکسته شده بود اما خوشبختانه سفیر و کادر دیپلماتیک ما صدمه ندیده بودند که با احضار کاردار عربستان در تهران و تذکر جدی و ارائه یادداشت اعتراضی به عربستان درباره وظایفشان در قبال حفظ دیپلمات‌ها و اماکن دیپلماتیک همراه شد.

حسین انصاری سخنگوی وزارت امور خارجه روز پنجشنبه حسین جابری انصاری افزود: این اقدام آگاهانه و عامدانه دولت عربستان نقض تمامی کنوانسیون‌ها و قواعد حقوقی بین‌المللی در زمینه حفاظت از امنیت و مصونیت اماکن دیپلماتیک در همه وضعیت‌ها بوده و مسئولیت این اقدام و همچنین جبران خسارت‌های وارده به ساختمان و جراحات وارده به تعدادی از کارکنان سفارت به عهده دولت عربستان است. بدیهی است جمهوری اسلامی ایران حق خود برای پیگیری این موضوع را محفوظ می‌دارد.

حسین امیرعبداللهیان، معاون عربی آفریقایی وزارت امور خارجه هم از ارسال شکایت ایران به سازمان ملل در این‌باره خبر داده است. وی در حاشیه مراسم چهلمین روز درگذشت غضنفر رکن‌آبادی در جمع خبرنگاران درباره آسیب دیدن سفارتخانه ایران در صنعا در جریان حملات موشکی عربستان اظهار کرد: متاسفانه در جریان پرتاب راکت و حمله هوایی که عربستان سعودی به صنعا داشته در نزدیکی سفارت ما راکتی اصابت کرده که یکی از نگهبان‌های ما به شدت مجروح شده است. ما این موضوع را در دستور کار قرار داده‌ایم و تا ساعاتی دیگر قرار است طی یک گزارش رسمی به سازمان ملل آنها را در جریان جزییات این موضوع بگذاریم.

وی تأکید کرد: ما این موضوع را از طرق حقوقی و بین‌المللی پیگیری خواهیم کرد. عربستان سعودی در امنیت دیپلمات‌های ایرانی و حفظ امنیت سفارت ما در صنعا مسئول است که حتماً باید مورد توجه قرار دهد.

یادداشت روز

دست و پا زدن آل سعود در گرداب خودساخته

» فیض‌ا... مظفرپور

یک ضرب‌المثل عربی می‌گوید: «الغریق یَتَشبَّثُ بکل الحشیش» ترجمه ساده آن این است که فردی که در حال غرق شدن است دست به هر خس و خاشاک (علف‌های روی آب) می‌زند تا شاید خود را نجات دهد. مولوی شاعر و عارف بزرگ ایرانی نیز این ضرب‌المثل را به شعر درآورده و چنین گفته است: «مرد غرقه گشته جانی می‌کَنَد/ دست به هر خاشاک و خاری می‌زند»

وضعیت امروز حکام سعودی مصداق بارز این ضرب‌المثل است که برای نجات خود از گرداب خودساخته در یمن و سوریه به هر چیزی متوسل می‌شوند. حال این کار شهادت یک عالم دینی شیعه به نام شیخ نمر باقرالنمر باشد یا کشتار کودکان یمنی به وسیله جنگنده‌های اف ۱۶ و قتل عام شیعیان در نیجریه به دستور و همدستی آل سعود و چه لشکرکشی آشکار به بحرین برای سرکوب مردم مسلمان آنجا و سرکوب قیام مردم علیه آل خلیفه و یا جنایات بی‌شماری که دست‌پروردگان وهابیون آل سعود در سوریه و سایر نقاط مرتکب می‌شوند که قلم و بیان از نوشتن و گفتن شرمنده است.

آل سعود و وهابیت که دست‌پرورده استعمار پیر انگلیس می‌باشد در طول حیات ننگین خود جنایات زیادی را در حق مسلمانان فِرق مختلف اسلامی به‌ویژه شیعیان مرتکب شده‌اند که حملات مکرر آنان به کربلای معلی برای تخریب قبور ائمه اطهار در عراق تخریب قبور ائمه اطهار در بقیع و تبعید و تار و مار کردن شیعیان در مدینه منوره که در حدود ۷۰ سال پیش ۶۰ درصد مدینه منوره شیعه بودند و امروز به کمتر از ۱۰ درصد کاهش یافته و فعالیت مذهبی آنان بسیار محدود است به یک حسینیه که در کنار مدینه در داخل باغات احداث شده است.

راه‌اندازی جنگ‌های فرقه‌ای امروزه کشور سعودی را به عنوان مهد تروریست در جهان به‌ویژه در منطقه لقب داده است.

در دهه‌های اخیر جنایات آل سعود علیه شیعیان رو به گسترش بوده است. شهادت ۴۰۰ حاجی ایرانی در سال ۶۲ با لباس احرام در حرم امن الهی (مکه مکرمه) به جرم برائت از مشرکان آنچنان تکان‌دهنده بود که امام خمینی(ره) در پیامی که به آن مناسبت صادر فرمود تأکید کردند که اگر از گناه صدام بگذریم از این جنایت آل سعود نمی‌گذریم.

حکام جاهل و ناپخته آل سعود در طول یک سالی که در رأس قدرت پس از ملک عبدا... قرار گرفته‌اند. اقدامات ناشیانه و ناشایست زیادی را در تفرقه بین مسلمانان و کشتار بی‌گناهان انجام داده‌اند که حمله به یمن در اوایل سالجاری که تاکنون نیز ادامه دارد گردابی برای آنها گشته که بارزترین نمونه جنایات آنهاست.

آنها برای سرپوش گذاشتن به شکست خود در یمن دست به اقدامات ناشایست دیگری زدند که شهادت شیخ نمر روحانی برجسته شیعه عربستانی و به تبع آن قطع رابطه دیپلماتیک و تجاری با کشورمان عذر بدتر از گناه است. رهبر معظم انقلاب فرمود: «خون شهید شیخ نمر دامن حکام سعودی را خواهد گرفت. واقعاً پس از شهادت این روحانی برجسته انزوای عربستان در جهان به‌ویژه در بین ملت‌های مسلمان بیش از پیش گشته و آنها را به شدت منفور کرده است. تا جایی که حتی کشورهای همسو با سعودی‌ها و غیرمسلمانان نیز به جنایات ضد حقوق بشری این کشور معترض گشته‌اند. اگرچه مجامع بین‌المللی همانند شورای امنیت با سکوت خود به این جنایات سعودی‌ها سرپوش گذاشته‌اند و با بزرگنمایی حمله عده‌ای به سفارت عربستان سعی در لاپوشانی جنایات آنها در شهادت شیخ نمر و قطع رابطه با ایران را دارند ولی ملت‌ها بی‌کفایتی و بی‌لیاقتی آل سعود را در فاجعه منا و کشتن هزاران زائر از جمله ۵۰۰ زائر ایرانی مهاجر الی‌ا... مشاهده کرده‌اند که این خون‌های پاک دامن آل سعود را گرفته و آنان را به سقوط خواهد کشاند.

خبر

۷۵ درصد زنان به حجاب معتقدند

مدیر مرکز ملی پاسخگویی به سؤالات دینی گفته: ۷۵ درصد زنان در کشور به مسأله حجاب و عفاف اعتقاد دارند و باید مشکل دخترانی که حجاب را مراعات نمی‌کنند، ریشه‌یابی کرد.

به گزارش ایسنا منصور جمالی‌فرد در پنجمین همایش مشترک عفاف و حجاب با طرح این سؤال که رابطه عفاف و حجاب با نظام خلقت چیست؟، اظهار کرد: خداوند دست به آفرینش زد تا زیبایی را به چشم عالمیان جلوه‌گری کند و از این طریق وجود پنهان خود را آشکار سازد.

جمالی‌فرد بیان کرد: با وجود فضای مجازی هنوز هم نتوانستیم دین را کامل درک کنیم به طوری که در فضاهای مجازی هم مباحثی چون خلقت انسان و جایگاه زن را زیر سؤال می‌برند.

وی در ادامه با بیان اینکه باید مشکل دخترانی که حجاب را مراعات نمی‌کنند، ریشه‌یابی کرد، یادآور شد: تقوا یعنی مدیریت وجود مانند فرزندی که می‌داند مادرش مهربان است اما از قهر مادر می‌ترسد.

جمالی‌فرد اظهار کرد با بیان اینکه جلوه‌گری‌های عالم مثل لطافت، زیبایی و ریحانه در وجود زن قرار داده شده، ادامه داد: تبرج و خودنمایی یکی از ویژگی‌های مهم زنان است که دین به این مهم توجه دارد و آن را پرورش می‌دهد.

مدیر مرکز ملی پاسخگویی به سؤالات دینی با اشاره به اینکه زنان باید از زیبایی‌های خود استفاده کنند، بیان کرد: پیامبر در رابطه با زنان می‌فرمایند «بهترین زنان شما زنی است که بسیار با محبت، عفیف و پاکدامن و در نزد اقوام عزیز، با شوهرش متواضع و فروتن و برای او تبرج و خودآرایی کرده و در برابر نامحرم عفیف است.»

shenide@hamedanpayam.com

شنیده‌ها

۱- برخی به دنبال ایجاد انحراف در افکار عمومی نسبت به اعراب هستند. گویا رویدادهای بین ایران و عربستان فضای سوء استفاده را برای عده‌ای فراهم آورده است. گفتنی است ایران کشوری متشکل از قومیت‌های گوناگون است که با اتحاد و همدلی برای اعتلای ایران فداکاری می‌کنند.

۲- برخی اصولگرایان از پیوستن وزیران احمدی‌نژاد به ائتلاف اصولگرایان ابراز نارضایتی کرده‌اند. گویا احمد توکلی از این اقدام گلایه کرده و گفته این جمع به واسطه احمدی‌نژاد گرد آمده‌اند. گفتنی است با ورود جبهه یکتا به ائتلاف اصولگرایان و فعالیت جبهه پایداری در این ائتلاف، برخی شخصیت‌های اصولگرا از پیوستن به ائتلاف اصولگرایان امتناع کردند.

۳- کارگران پتروشیمی هگمتانه در هفته گذشته تجمع اعتراضی داشته‌اند. گویا این تجمع در اعتراض به دریافت نکردن حقوق به مدت ۶ ماه بوده است. گفتنی است گویا سرمایه‌گذار این پروژه پرداخت حقوق اندک کارگران باقی مانده را وظیفه شرکت پتروشیمی ایران می‌داند و این باعث دردسر برای کارگرانی شده که به مسئولان برای حل مشکلشان در این شرایط اقتصادی امید دارند.

۴- پدیده زیرمیزی پزشکان همچنان در استان تداوم دارد. گویا شلوغی بیمارستان‌های دولتی دلیل اصلی تداوم این پدیده در اماکن پزشکی خصوصی است. گفتنی است طرح تحول نظام سلامت باعث شلوغی بیمارستان‌های دولتی به دلیل کاهش قابل توجه هزینه‌های بیماران شده است.

۵- نظارت بر عملکرد نشریات سراسری و سایت‌های مجازی در استان بسیار ضعیف است. گویا در این بی‌نظارتی برخی سوء استفاده خود را در آستانه انتخابات کرده و برخلاف قانون عمل می‌کنند. گفتنی است ویژه‌نامه‌های رسانه‌های سراسری و سایت‌های غیرقانونی در استان‌ها تابع قانون نیستند.

خبر

کشف ۷ میلیون ترقه در همدان

در بازرسی از یک دستگاه خودرو ۷ میلیون و ۴۸۵ هزار و ۳۸۰ عدد انواع مواد محترقه کشف شد.

به گزارش برنا رئیس پلیس امنیت عمومی انتظامی استان همدان گفت: در بازرسی از یک دستگاه خودرو ۷ میلیون و ۴۸۵ هزار و ۳۸۰ عدد انواع مواد محترقه کشف شد.

رحیمی افزود: با کسب اطلاعات مردمی مبنی بر اینکه فردی با یک دستگاه خودرو اسکانیا از استان‌های جنوبی مواد محترقه را به مقصد استان‌های مرکزی و تهران می‌برد رسیدگی به این موضوع در دستور کار پلیس قرار گرفت. وی گفت: این قاچاقچی قصد داشت محموله بزرگ مواد محترقه را از بندر بوشهر به تهران منتقل کند که با پیگیری و همکاری پلیس امنیت عمومی استان قم متهم به همراه محموله در یکی از ورودی‌های استان همدان دستگیر شد.

گردهمایی معاونان پرورشی و تربیت بدنی در ناحیه ۲ همدان

گردهمایی معاونان پرورشی وتربیت بدنی نواحی و مناطق استان به میزبانی ناحیه ۲ همدان برگزار گردید.

به گزارش پایگاه اطلاع رسانی آموزش و پرورش استان همدان، در این گردهمایی معاون پرورشی و فرهنگی آموزش و پرورش استان گفت: در حوزه فرهنگ شکننده هستیم که نیاز هست تلاش بیشتری در این خصوص انجام بگیرد .

یوسفی یکی از آسیب های حوزه پرورشی را عدم تربیت نیرو برای حوزه پرورشی در سال های اخیر دانست و افزود:یکی از عرصه های فعال حوزه پرورشی در حال حاضر توانمندسازی نیروی انسانی است.

وی خواستار به کار گیری معاونین ومربیان آگاه در حوزه پرورشی شد و افزود: با وجود شبکه های مجازی، باید به گونه ای برنامه ریزی کنیم که دانش آموزان هم خوب درس بخوانند و هم روح تدین، اخلاق و ادب در دانش آموزان و مدارس ما موج بزند.

بهاری، معاون پرورشی و تربیت بدنی آموزش و پرورش ناحیه ۲ همدان گفت: تنوع زیرساخت ها در آموزش و پرورش نگاه قوی و صبر والایی می خواهد و نگاه به تشکیلات پرورشی باید نگاه عمقی و کیفی باشد. بهاری افزود: مربیان باید ابتدا به تربیت خود بیاندیشند چون رفتار در کار تربیتی بسیار موثر است و امروزه دانش آموزان نه فقط با توصیه های شفاهی مربیان بلکه با مشاهده رفتار آنان که الگوی عملی هستند هدایت می شوند. در این گردهمایی، معاونان پرورشی نواحی و مناطق به طرح پرسش های خود در باره امور جاری فعالیت های پرورشی و فرهنگی پرداختند و مسوولین حوزه پرورشی به پرسش های مطرح شده پاسخ دادند.

در صفحه ۱۱ بخوانید
جامه‌بزرگ: می‌توانم سهمیه المپیک را بگیرم
NEXT PAGE

پیام تاریخ، تمدن و فرهنگ مادستان
The Message Of Madestan's History & Civilization & Culture
روزنامه همدان پیام
۳
شنبه ● ۱۹ دی ماه ۱۳۹۴ ● شماره ۲۵۴۱
خبر
khabar@hamedanpayam.com

تکذیب یک پیامک انتخاباتی

رئیس هیأت نظارت: تعداد کاندیداهای خبرگان نهایی نشده است

رئیس هیأت نظارت بر انتخابات در همدان بعد از انتشار پیامی در فضای مجازی مبنی بر اینکه تعداد قطعی کاندیداهای مجلس خبرگان مشخص شده است، گفت: بعد از طی مراحل قانونی کاندیداهای مجلس خبرگان مشخص می‌شوند.
اخیرا پیامی در فضای مجازی مبنی بر اینکه «با شرکت نکردن حجت‌الاسلام قایینی در آزمون علمی مجلس خبرگان؛ ۴ کاندیدای اصلی این مجلس در همدان شناخته شدند و مردم از بین آنها می‌توانند نسبت به انتخاب اعضای خبرگان استان اقدام کنند، در حال انتشار است. گفته می‌شود ۲ نفر از این کاندیداها منتخبین اصولگرا و ۲ نفر دیگر از حامیان دولت هستند».
در واکنش به این پیامک حجت‌الاسلام محمد جوادی، رئیس هیأت نظارت استان با بیان اینکه با شرکت نکردن یک نفر از ثبت‌نام‌کننده‌های مجلس خبرگان، نمی‌توان قاطعانه از کاندیداهای اصلی همدان سخن گفت، اظهار کرد: جز ۴ نفری که برخی از آنها به عنوان کاندیدای اصلی یاد می‌کنند، کاندیداهای دیگری نیز هستند که وارد گود انتخاباتی شده‌اند.
وی تصریح کرد: پس از بررسی آزمون علمی و تأیید شورای نگهبان، کاندیداهای اصلی به عرصه انتخابات وارد شده و خود مردم تصمیم به انتخاب نماینده مدنظر خود می‌کنند.
رئیس هیأت نظارت بر انتخابات استان همدان تأکید کرد: اینکه از چند نفر به عنوان کاندیدای اصلی یاد می‌شود، صحیح نیست بلکه باید پس از طی مراحل قانونی نسبت به چنین گمانه‌زنی‌هایی اقدام کرد.

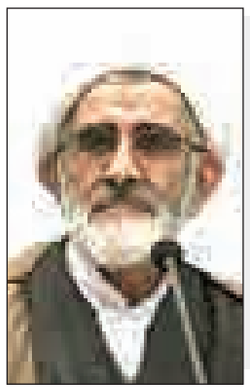

یادداشت

شهرداران تکلیف خود را با محیط زیست روشن کنند

با روی کار آمدن دولت تدبیروامید و توجه ویژه این دولت به محیط زیست، موضوع محیط زیست که تا قبل از آن موضوعی لوکس بود، به موضوعی همه‌گیر و پرطرفدار تبدیل شد.
در کنار توجه دولت، ادامه تأکیدات رهبر معظم انقلاب بر رعایت محیط زیست و پاسخگویی دستگاه‌ها در این زمینه به مردم و گزارش‌دهی در زمینه اقدامات انجام شده برای حفاظت از محیط زیست، محیط زیست را از موضوعی لوکس به موضوعی عمومی و با حساسیت ویژه برای افکار عمومی تبدیل کرد.
در این میان روشن شدن تأثیرات بی‌توجهی به محیط زیست و درگیر شدن مردم با موضوع‌هایی مانند بحران آب، آلودگی هوا، بیابان شدن ایران، رشد بیماری‌های ناشی از تغییرات زیست‌محیطی و خطرات تغییر اقلیم، توجه به محیط زیست را به خواستی عمومی از سوی مردم تبدیل کرد.
در این شرایط اکثر مدیران برنامه‌هایی برای حفاظت از محیط زیست تدارک دیدند تا با خواست عمومی مردم همراهی کنند.
البته اینکه چه میزان این برنامه‌ها جدی و چه میزان نمایشی بوده است، موضوعی دیگر است؛ اما اینکه همه به ضرورت همراهی با محیط زیست و اقدامی برای حفاظت از آن پی برده‌اند، بسیار دستاورد ارزشمندی است.
واقعیت آن است که این وضعیت در درازمدت چندان به نفع محیط زیست نخواهد بود؛ زیرا این فضای احساسی اگر با برنامه و تفکر و تعقل مدیریت نشده و عقلانیت بر آن حاکم نشود، در مرحله احساسی مانده و در نهایت با احساس دیگری جایگزین خواهد شد.
به همین دلیل بازگشت به خواست عمومی و پاسخگویی به انتظارات، به صورت واقعی از سوی دستگاه‌های مسئول بخصوص نهادهای نظارتی و نهادهایی که بیشترین حوزه محیط زیست شهری را در اختیار دارند یعنی شهرداری‌ها ضرورت یافته است.
اینکه شهرداری‌ها تبلیغ عضویت در نهادهایی مانند شهرداری‌ها پاک و سبز و آبی و... را بکنند، اقدام خوبی است اما مشروط به آنکه واقعاً در جهت دستیابی به این عنوان، شاخص‌های محیط زیستی را رعایت کرده و مردم شاهد تحولاتی در این زمینه باشند.
هنوز پس از بیانات رهبر معظم انقلاب در خصوص گزارش‌دهی دستگاه‌های مسئول در ارتباط با اقدامات انجام شده در حفاظت از محیط زیست، مردم شاهد گزارشی از این اقدامات در استان نبوده‌اند.
هنوز مردم نگران صدور مجوزهای ساخت‌وسازها بدون در نظر گرفتن شاخص‌های محیط زیستی، تخریب باغات، تداوم ساخت‌وساز در فضاهای سبز طبیعی و باغات استان و زمین‌خواری، کوه‌خواری، باغ‌خواری و جنگل‌خواری در حوزه محیط زیست بخصوص محیط زیست شهری هستند و اقدام مؤثری در این زمینه که حکایت از برخورد با مخربان محیط زیست و بازگشت از تخریب باشد، کمتر دریافت کرده‌اند.
شهرداری‌ها نقش ویژه‌ای در حفاظت از محیط زیست دارند و این نقش را می‌توانند با حفاظت از محیط زیست شهری و حقوق محیط زیستی شهروندان به خوبی ایفا کنند.
شهرداری‌ها اگر در نقش واقعی خود باشند و نخواهند نقشی احساسی و تبلیغی در این حوزه بازی کنند، بهتر می‌توانند به خواست عمومی نزدیک شده و ایجاد رضایتمندی کنند.
پس تا دیر نشده تمام شهرداری‌های استان تکلیف واقعی خود در حوزه محیط زیست را ادا کرده و با خواست عمومی مردم به صورت صادقانه و واقعی همراه شوند.

۶۵ درصد آتش‌سوزی‌های همدان عمدی است

مدیرعامل سازمان آتش‌نشانی و خدمات ایمنی همدان می‌گوید: بر اساس نظر کارشناسان این سازمان ۶۵ درصد آتش‌سوزی‌ها معادل ۶۹۴ مورد در ۹ ماه امسال عمدی بوده است.
مسعود دهبانی در گفت‌وگو با ایرنا افزود: به همت آتش‌نشانان هزار و ۱۸۴ مورد آتش‌سوزی در ۹ ماه سال جاری مهار شد.
وی اضافه کرد: هزار و ۸۰ مورد عملیات مهار آتش در درون شهر و ۱۰۴ مورد عملیات در برون‌شهری برای خاموش کردن آتش انجام شده است. وی با ذکر اینکه ۱۲۶ عملیات برای خاموش کردن آتش در مناطق مسکونی انجام شده اظهار کرد: بیشتر آتش‌سوزی‌ها علف هرز و باغ و فضای سبز را سوزانده است. وی اظهار کرد: امسال عملیات مهار آتش ۲۹۷ مورد علف هرز، ۱۵۴ باغ و فضای سبز، ۱۴۰ وسیله نقلیه، ۹۷ واحد تجاری، ۱۶ واحد اداری و شماری از واحدهای فرهنگی- مذهبی، مزروعی، خدماتی و انبار کالا توسط آتش‌نشانان انجام شده است.

تبریک و تهنیت
جناب آقای
علیرضا فعله‌گری

شهردار محترم شیرین‌سو
انتصاب شایسته جنابعالی را تبریک عرض نموده و از خداوند منان توفیقات روزافزون شما را خواستاریم.
شهرک مهرگان پارس الوند
(ذوقی، فعله‌گری، فتحی)

محمدی، مدیرکل حفاظت محیط‌زیست:

با تخریب‌گران محیط زیست مماشات نمی‌کنیم

■ به خاطر فقر صنعتی استان در اعمال قانون ملاحظه می‌کنیم

مدیرکل حفاظت محیط‌زیست استان همدان با تأکید بر اینکه سیاست جرم‌انگاری تخریب محیط‌زیست، جای مماشات در برخورد با تخریب‌کنندگان طبیعت باقی نمی‌گذارد، گفته که زیر بار اجرای پروژه‌ای بدون بهره‌مندی از مطالعات ارزیابی اثرات محیط‌زیست نمی‌رود.
تیرماه ۹۴ بود که محمدرضا محمدی به سمت نهاد متولی محیط زیست استان برگزیده شد؛ وی به عنوان مدیری دغدغه‌مند در حوزه محیط زیست از همان ابتدا تأکیدش روی اولویت حفظ محیط زیست بود این تاکید هم پیرو برنامه‌ها و وعده‌هایی بود که دولت یازدهم در ابتدای راه در حوزه محیط زیست روی آن اهتمام ورزیده بود.
چالش‌های محمدی اما به سرعت آغاز شد و یکی از آنها تنازعی بود که معدن‌داران استان با نقشه پهنه‌بندی اراضی استان پیدا کردند در این نقشه بیشتر مناطق معدنی در حریم حفاظتی زیست محیطی یا منابع طبیعی قرار گرفته‌اند. اعتراضات و انتقادات معدن‌داران در حالی بود که مدیر جدید حفاظت از محیط زیست استان در صبحانه‌کاری اتاق بازرگانی گفته بود که اگر بخواهد سختگیری کند ۶۰ درصد معادن استان باید تعطیل شوند.

■ کم‌آبی و به نفس افتادن تالاب‌های استان چالش دیگری بود که در راه محمدی قرار داشته‌اند. فرونشست‌های عمیق و در خطر افتادن گونه‌های جانوری هم به این ردیف اضافه شود آنگاه سختی کار مدیریت در حفاظت از محیط زیست بیشتر نمایان می‌شود.
محمدرضا محمدی در تازه‌ترین گفت‌وگوی خود با تسنیم هم از چالش‌های پیش رو گفته و هم از اهتمام و عزم خود برای مقابله با مخاطرات محیط زیست محیطی استان. از مخالفت اصولی و ابتدایی محیط زیست با نیروگاه مفتح سخن گفته تا فروچاله‌های بالای ۱۰ متر در کبودراهنگ و قهاوند.
گزیده‌ای از گفته‌های وی در این گفت‌وگو می‌آید.

مشارکت مردم‌نهادها در تدوین برنامه ششم زیست‌محیطی

■ اداره محیط‌زیست از عهده یک دستگاه اجرایی خارج است و باید حفظ محیط‌زیست به عنوان یک موضوع فرابخشی مورد توجه سازمان‌های مردمی و دولتی قرار گیرد. در این راستا مشارکت عمومی یک حلقه مفقوده در معضل محیط‌زیست شناخته شده است و در این زمینه نتوانستیم محیط زیست را به یک دغدغه همگانی تبدیل کنیم در این میان یکی از سازوکارهایی که میتواند در مشارکت مردمی تحویل ایجاد کند، بحث آموزش است به طوری که هر چه سطح مشارکت افزایش یابد میزان آموزش بخشی نیز گسترش مییابد. برای تحقق این هدف از توان سازمانهای مردم نهاد استان همدان در حوزه محیط‌زیست به عنوان یکی از ظرفیت‌های اجتماعی بهره گرفته شده است و امروز شاهد هستیم که نمایندگان سازمان‌های مردم‌نهاد حوزه محیط‌زیست استان همدان در تدوین فصل محیط‌زیست برنامه ششم توسعه مشارکت دارند.

بحران آب اصلی‌ترین تهدید محیط‌زیست

مهمترین آلودگی‌های تهدیدکننده محیط‌زیست شامل آب، خاک و هوا می‌شود و در استان همدان اصلی‌ترین تهدید محیط‌زیست، بحران آب است و امروز تبدیل به اطلاعات عمومی مردم در کوچه و خیابان شده است و همه مردم نسبت به موضوع آب هوشیار شدند اما این هوشیاری در افکار عمومی پس از اینکه ۸۵ درصد ذخایر آب‌های زیرزمینی مصرف و آب به یک بحران نابهنجار تبدیل شد، به وجود آمد. از مشکلات روزمره آب این است که گاهی برای غسل میت در روستاهای استان همدان آب وجود ندارد و در بعضی از روستاها میت را به شهر منتقل و شست‌وشو می‌دهند و دوباره برای دفن به روستا باز می‌گردانند.

فرونشست‌های ۱۰ متری در دشت‌های استان

کمبود منابع آبی و خشک شدن سفره‌های زیرزمینی سبب شده که همدان از نظر فرونشست به عنوان یکی از استان‌های مطرح کشور، شناخته شود به طوری که در دشت کبودراهنگ و قهاوند فرونشست‌هایی با عمق بالای ۱۰ متر مشاهده شده است که نمونه‌ای از این فرونشست‌ها در کشور وجود ندارد. البته نشست زمین یک موضوع فراگیر در کشور به شمار می‌آید که به اعتقاد من در همدان به شکل فجیع‌تری اتفاق افتاده است. فرسایش خاک از عوامل تهدیدکننده خاک به عنوان منشأ حیات در کنار آب است به طوری که میزان فرسایش خاک در کشور ما ۱۰ برابر متوسط جهانی است که مورد توجه قرار گیرد. از آنجایی که همدان تراکم صنعتی بالایی ندارد تنها آلودگی تهدیدکننده هوا در این استان ریزگردهاست که البته ریزگردهایی با منشأ داخلی نیز مشاهده شده است.

■ براساس ابلاغ سیاست‌های کلی محیط‌زیست از سوی مقام معظم رهبری، جرم‌انگاری تخریب محیط‌زیست مورد توجه است و برخورد با متخلفان پررنگ‌تر از گذشته دیده می‌شود. در فرایند برخورد با متخلفان مکلف هستیم که به واحد آلاینده و تخریب‌کننده محیط‌زیست در مرحله‌ای تذکر بدهیم و در صورت توجه نکردن اخطار کتبی صادر و در برخورد جدی‌تر، واحد صنفی را تعطیل کنیم.
به صورت نمونه یک واحد آلاینده سیلیس‌کوبی در بخش جوکار ملایر به مدت یک هفته تعطیل شد که برای صاحب صنعت نیز این تعطیلی پرهزینه بود. با این وجود پس از اخذ تعهد محضری نسبت به رفع مشکل آلایندگی، فعالیت خود را از سر گرفته است تا حین کار نسبت به برطرف کردن نواقص و عمل به تعهدات محیط‌زیستی تلاش کند.

■ در برخورد با تخریب‌کنندگان محیط‌زیست جای مماشات وجود ندارد اما چون استان فقیری از نظر صنعتی هستیم با تکیه بر سیاست جرم‌انگاری تخریب محیط‌زیست، ملاحظاتی داریم که به موضوع توسعه استان نیز لطمه وارد نشود. در این میان از برخی مسائل واحدهای آلاینده دغدغه‌مند محیط‌زیست صرف‌نظر می‌کنیم تا در برنامه‌ریزی‌ها رفع نواقص آلایندگی را مدنظر قرار دهند.

■ تعطیلی یک واحد صنعتی برای ما ارزش تلقی نمی‌شود، بلکه همراهی صاحبان صنعت با محیط‌زیست در اولویت است و اگر خطوط قرمز رد شود هیچ محکمه عقل‌پسند و وجدانی اجازه نمی‌دهد که در مقابل تحمل فشارها و توصیه‌ها کوتاه بیاییم.

■ سازمان صنعت، معدن و تجارت متولی صدور مجوز بهره‌برداری از معادن است اما باید ملاحظات فنی و محیط‌زیست را رعایت کنند اما امروز متأسفانه یکی از تخریب‌هایی که در عرصه‌های منابع طبیعی شاهد هستیم بحث فعالیت‌های معدنی است که نمونه محسوس از این تخریب‌ها در معادن بالا دست سد اکباتان همدان رخ داده است. طبق الزام قانونی معدن‌کاران پس از استفاده از ذخایر معدنی باید سطح منابع طبیعی را به حالت قبل بازگردانند و همچنین به منظور احیای طبیعت متناسب با اقلیم اقدام به بوته‌کاری کنند اما به این تعهد عمل نمی‌کنند و تخریب محیط‌زیست رخ می‌دهد که البته با متخلفان برخورد حقوقی می‌شود. همچنین علاوه بر اینکه فعالیت‌های معدنی به اراضی بالا دست سد اکباتان صدمه زده است؛ به دلیل فرسایش خاک اراضی این منطقه به شکلی نابود شده که معادل حجم آب بارندگی، آبرفت وارد سد می‌شود.

نه راه‌آهن ملایر مجوز دارد نه سد گرین

به دلیل غفلت‌های گذشته تعدادی از پروژه‌های استان همدان از جمله راه‌آهن ملایر- کرمانشاه که با وجودی ریل‌های آن از وسط منطقه حفاظت شده ملوسان نهاوند و حاشیه منطقه حفاظت شده لشگر در ملایر عبور می‌کند، امکان جلوگیری از اجرای پروژه وجود ندارد؛ چراکه میزان پیشرفت فیزیکی به ۵۰ درصد رسیده و با توقف سرمایه‌های ملی هدر می‌رود. سد گرین نیز مجوز محیط زیست ندارد اما این پروژه از مرحله اولیه اجرایی عبور کرده است و دیگر قابلیت تعطیل کردن را ندارد.
بر این اساس پیوست نداشتن محیط‌زیست در اجرای پروژه‌ها یک معضل کشوری است و تنها مختص استان همدان نیست و باید در مطالعات پروژه‌ها، ارزیابی اثرات محیط‌زیست نیز در اولویت قرار گیرد.

■ نیروگاه شهید مفتح از دیگر پروژه‌های استان است که محیط‌زیست از اساس با راه‌اندازی آن موافق نبوده است و امروز مشخص شده است که کاش به این هشدارها و توصیه‌ها عمل می‌شد و اکنون درگیر چالش‌ها و تخریب‌های محیط‌زیست بر اثر فعالیت این نیروگاه نبودیم. بر این اساس واحدهایی که بدون مطالعات ارزیابی اثرات محیط زیست در سطح استان مستقر شدند نیز به سبب عملکردی که در توسعه استان و اشتغالزایی دارند باید با برخورد مدیریتی با حداقل ظرفیت فعالیت کنند.

الووو پیام

ایمیل ——— mardomi@hamedanpayam.com
پیامک ——— ۱۰۰۰۶۰۶۶
تلفن و پیام‌گیر ——— ۳۸۲۷۹۰۴۰ - ۰۸۱

امسال نسبت به سال گذشته در زمستان حتی در اوج سرما و باران مردم از خدمات تاکسی‌های شهری راضی بودند. مخصوصاً خط شهرک مدنی که دائماً خودروهای ون حضور داشته‌اند و به مسافران این شهرک خدمات داده‌اند.
با تشکر یک شهروند از همدان

با گذشت چندین روز از مهلتی که باید خودروی پژوی خود را که در طرح تسهیلات ۲۵ میلیونی نام‌نویسی کرده بودم هنوز خبری از تحویل نشده است. دیشب هم مطلبی در یکی از روزنامه‌ها خواندم که بابت هر روز تأخیر باید خودروساز مبلغی را به مشتری بدهد. متأسفانه نه خبری از خودرو است و نه پرداخت جریمه تأخیر آن.
سیامک از همدان

تابلوهای جدید شهرداری در ابتدای خیابان شهدا کار خوبی است که مسافران را راهنمایی می‌کند اما در جای ناپیدایی جانمایی شده که به چشم نمی‌آید. باید این تابلوها در وسط بلوار خیابان می‌گذاشتند تا مسافران خودرودار هم متوجه می‌شدند. ولی کار پسندیده‌ای شده و امیدوارم در خیابان‌های دیگر شهر هم ادامه داشته باشد.
یک شهروند از همدان

شرکت‌های هرمی معروف به نت‌ورک در همدان دوباره فعال شده‌اند و جوانان آرزومند را به سمت خود می‌کشد. در کنار آن شرکت‌هایی هم هستند که با فروش کالا به ظاهر سودمند وارد این معرکه شده‌اند. نسل جدید هم که می‌خواهد یک شبه ره صد ساله برود مشتاقانه این شرکت‌ها را دنبال می‌کند. از مسئولان درخواست دارم آگاه‌سازی کنند و مانع رونق‌گیری دوباره این شرکت‌ها شوند که زمانی خسارات فراوانی به مردم ضعیف وارد کردند.
نام محفوظ

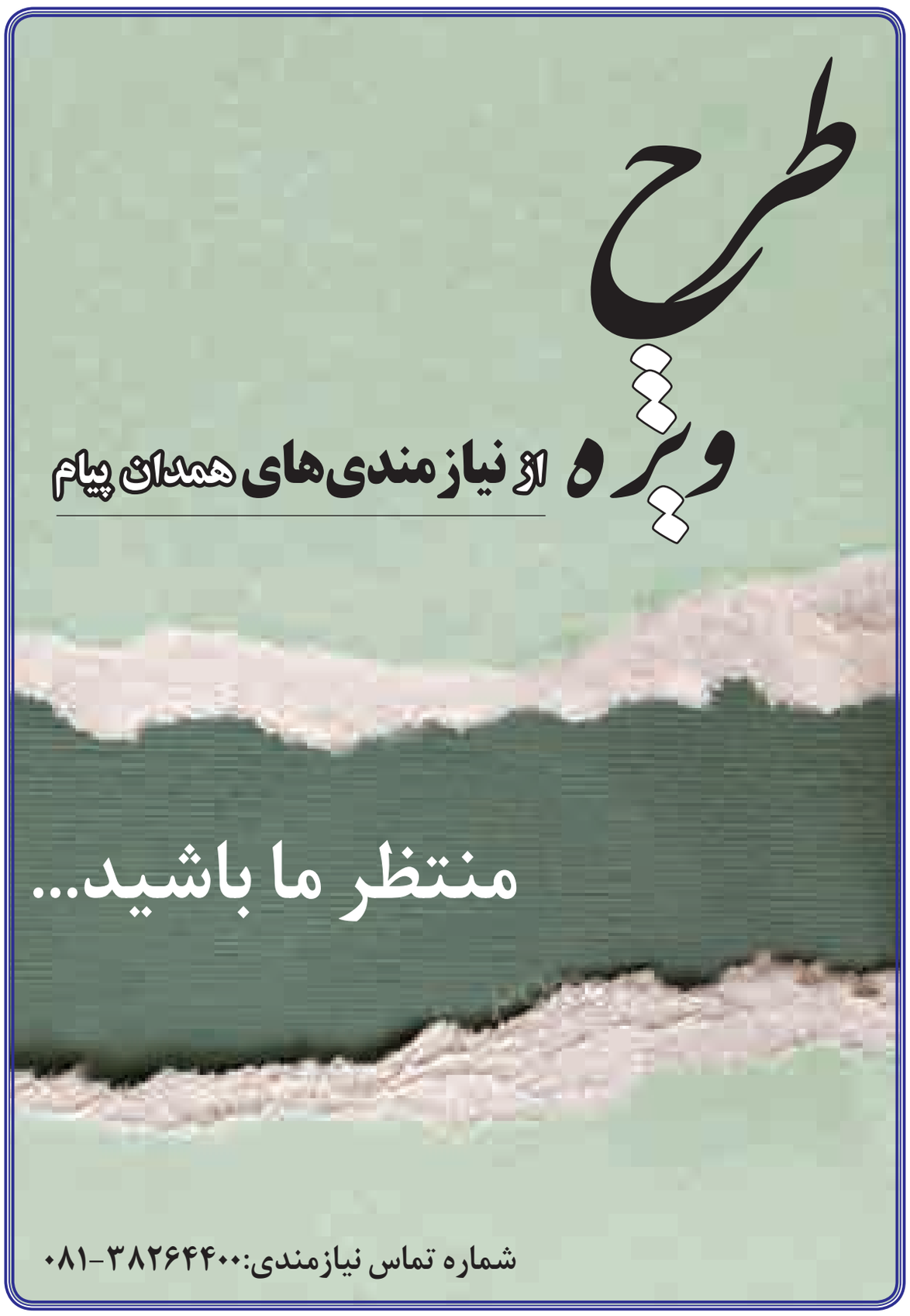

پیام تاریخ، تمدن و فرهنگ مادستان
The Message Of Madestan's History & Civilization & Culture
روزنامه همدان پیام
۴
شنبه ● ۱۹ دی ماه ۱۳۹۴ ● شماره ۲۵۴۱
ایران و جهان
siasat@hamedanpayam.com

مجلس

چمران رئیس شورای عالی استان‌ها شد

در بیست‌وسومین اجلاس عمومی شورای عالی استان‌ها نمایندگان این شورا به مهدی چمران به عنوان رئیس شورای عالی استان‌ها رأی دادند.
به گزارش ایسنا، در این اجلاس از مجموع ۷۲ رأی مأخوذه مهدی چمران با ۴۲ رأی حایز اکثریت آرا نمایندگان شورای عالی استان‌ها شد و برای یک سال ریاست این شورا را بر عهده می‌گیرد.
همچنین کاندیدای دیگر ریاست شورای عالی استان‌ها غلامرضا بصیری‌پور ۳۰ رأی را به خود اختصاص داد.

خبر

بازدید از سایت هسته‌ای فردو

اعضای کمیسیون امنیت ملی و سیاست خارجی مجلس شورای اسلامی قرار است هفته آینده از سایت هسته‌ای فردو بازدید کنند.
به گزارش ایلنا، یکشنبه هفته آینده ۳ نفر از اعضا برای عضویت در کمیسیون تلفیق بررسی لایحه بودجه سال ۱۳۹۵ کل کشور و ۳ نفر را برای عضویت در کمیسیون تلفیق بررسی لایحه برنامه ششم توسعه از سوی کمیسیون امنیت ملی و سیاست خارجی انتخاب می‌شوند.
همچنین قرار است که اعضای کمیسیون مذکور در روز یکشنبه آخرین تحولات یمن را با حضور مسئولان ذیربط و تحولات اخیر کشور عربستان سعودی را در جلسه دوشنبه هفته آینده بررسی کنند.

بین الملل

تحریم‌های روسیه ۳/۱ میلیارد دلار به ترکیه زیان وارد می‌کند

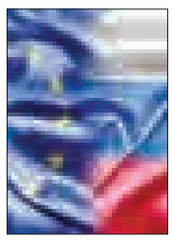

معاون نخست‌وزیر ترکیه اذعان کرد، آنکارا به دلیل تحریم‌های روسیه، ۳/۱ میلیارد دلار از مبادلات تجاری خود را در سال ۲۰۱۶ از دست خواهد داد. به گزارش تسنیم به نقل از اسپوتنیک، مهمت شمشک معاون نخست وزیر ترکیه در کنفرانس سیاست خارجی در شهر واشنگتن؛ گفت: در بهترین سناریوی ممکن، زیان ناشی از این منازعه با روسیه به ۳/۱ میلیارد دلار خواهد رسید. وی در ادامه افزود: تأثیر تحریم‌های روسیه بر اقتصاد ترکیه احتمالاً چندان چشمگیر نخواهد بود؛ چراکه تولید ناخالص داخلی ترکیه امسال به بیش از ۷۰۰ تا ۸۰۰ میلیارد دلار خواهد رسید.

خبر

حداد عادل:

در شورای ائتلاف اصولگرایان، همه افراد و جریان‌های اصولگرایی حضور دارند

سخنگوی ائتلاف اصولگرایان گفت: در ائتلاف اصولگرایان همه افراد و جریان‌ها حضور دارند و تصمیم‌گیری بر اساس شاخص‌ها و اعتقاد به اصولگرایی صورت می‌گیرد.
حداد عادل در گفت‌وگو با ایسنا، در واکنش به بعضی اظهارات درباره افراد و جریان‌های حاضر در ائتلاف اصولگرایی گفت: ما در شورای ائتلاف اصولگرایان بر اساس شاخص و اعتقاد به اصولگرایی تصمیم می‌گیریم و در این شورا همه افراد و جریان‌های اصولگرایی حضور دارند.
وی ادامه داد: از همه دوستان اصولگرا درخواست می‌کنم از هرگونه سخن و اظهارنظری که موجب بروز اختلاف شود خودداری کنند.
حداد عادل همچنین اسامی منتشر شده درباره کمیته تعیین صلاحیت نامزدها را نادرست و غیردقیق اعلام کرد.

نظر شورای نگهبان درباره طرح اصلاح موادی از قانون انتخابات مجلس

شورای نگهبان نظر خود را در مورد طرح اصلاح موادی از قانون انتخابات مجلس شورای اسلامی اعلام کرد.
به گزارش ایسنا، طرح اصلاح موادی از قانون انتخابات مجلس شورای اسلامی که با اصلاحاتی در جلسه مورخ سی‌ام آذرماه ۱۳۹۴ به تصویب مجلس شورای اسلامی رسیده است در جلسه مورخه ۱۳۹۴/۱۰/۰۹ شورای نگهبان مورد بحث و بررسی قرار گرفت و با توجه به اصلاحات به عمل آمده نظر این شورا به شرح زیر اعلام می‌گردد:
۱- در ماده ۴ الحاقی، چون تعرفه اخذ رأی در روش دستی مشخص است باید روشن شود در این ماده منظور از تعرفه رأی چیست؟ همچنین در تبصره ماده مزبور که این برگه‌ها را در حکم برگه رأی دانسته است، مشخص نیست چه احکامی بر آن حاکم است؛ پس از رفع ابهامات مذکور اظهارنظر خواهد شد.
۲- در ماده ۵ الحاقی آیا منظور از صندوق همان دستگاه است یا خیر؟ باید روشن شود.
۳- در ماده ۸ الحاقی در صورتی که در یک شعبه به لحاظ ایجاد اختلال قسمتی از رأی گیری به‌صورت الکترونیکی و قسمتی به صورت دستی انجام بگیرد، از این جهت که مشخص نیست بازخوانی‌ها و تجمیع‌ها به چه نحوی صورت خواهد گرفت، ابهام دارد؛ پس از رفع ابهام اظهارنظر خواهد شد.
۴- ماده ۹ الحاقی، با این عبارت کلی و سایر عناوین ذکر شده راجع به فرایندهای قبل از روز اخذ رأی، روز اخذ رأی و پس از روز اخذ رأی روشن نیست؛ پس از رفع ابهام اظهارنظر خواهد شد.
۵- کسانی که قادر به رأی دادن از طریق الکترونیکی نیستند، تکلیفشان از حیث رأی دادن مشخص نیست آیا باید در جایی به صورت دستی رأی دهند یا اینکه می‌توانند افراد معتمد خود را جهت رأی دادن به همراه بیاورند؛ به هر صورت باید کیفیت این امر روشن شود.
۶- روشن نیست آیا کارشناس فنی الکترونیکی می‌تواند در محل اخذ رأی حضور داشته باشد یا خیر؟

کواکبیان در جمع خبرنگاران:

در صورت احراز عدم صلاحیت در انتخابات همه باید به قانون تمکین کنند

دبیر حزب مردم‌سالاری گفت: در صورت احراز عدم صلاحیت باید به قانون تمکین کنیم و از پیگیری حق در کف خیابان‌ها پرهیز شود.
به گزارش تسنیم، کواکبیان دبیرکل حزب مردم‌سالاری در پاسخ به سؤالی در خصوص رد صلاحیت شدن اصلاح‌طلبان و کاندیداهای حزب مردم‌سالاری واکنش شما به عنوان دبیرکل این حزب چه خواهد بود، گفت: همه کسانی که در انتخابات ثبت‌نام کرده باید به قانون تمکین کنند و اگر ظلمی هم در جایی صورت گرفته است باید به صورت قانونی پیگیری شود و در کف خیابان دنبال احقاق حقوق خود نباشند.
وی در پاسخ به این سؤال که انصراف حجت‌الاسلام والمسلمین سید حسن خمینی برای شرکت در مجلس خبرگان و عدم حضور ایشان را در آزمون اجتهاد چگونه می‌بینید، افزود: ایشان احتمالاً از طرف شورای نگهبان تأیید صلاحیت می‌شوند.
کواکبیان در ادامه اظهار کرد: حجت‌الاسلام والمسلمین سید حسن خمینی از طرف بزرگان و مراجع احکامی دارند که می‌توانند از این طریق شرکت کنند.
دبیر حزب مردم‌سالاری در پاسخ به این سؤال که سخنگوی شورای نگهبان گفته‌اند کسانی که نخستین‌بار برای مجلس خبرگان کاندیدا شوند باید در آزمون اجتهاد شرکت کنند و در صورت عدم شرکت در این آزمون احراز صلاحیت نمی‌شوند، گفت: این بحث کلی است و اگر اجتهادشان از طرف مراجع تأیید شود شورای نگهبان نیز صلاحیت آنها را احراز می‌کند.

فعالان سیاسی اصولگرا تحلیل کردند؛

علت‌العلل اختلافات اصولگرایان

یک فعال سیاسی اصولگرا با اشاره به نگرانی نسبت به عهدشکنی برخی اصولگرایان گفت: «علت اصلی عهدشکنی‌ها سهم‌خواهی است که هنگام تنظیم لیست‌ها روی می‌دهد. متأسفانه لیست‌ها بر اساس سهم‌خواهی بسته می‌شود نه شایسته‌سالاری.»
نبی حبیبی، دبیرکل حزب مؤتلفه اسلامی گفت: نگرانی از عهدشکنی برخی اصولگرایان، نگرانی درستی است اما نمی‌توان به خاطر این نگرانی دست از تلاش کشید.
همچنین احمد توکلی، نماینده تهران در مجلس گفت: به نظر من پاشنه آشیل ائتلاف اصولگرایان، جبهه پایداری است که می‌تواند شب آخر لیستی بدهد که تعدادی را حذف و افراد مدنظر خودش را اضافه کند و موجب شکسته‌شدن آرای برخی و رأی نیاوردن برخی دیگر شود.
در این بین برخی اصولگرایان همچون علی دورانی قائم‌مقام جمعیت پیشرفت و عدالت معتقدند حضور علی‌اکبر ولایتی در ائتلاف اصولگرایان ضرورتی ندارد؛ چراکه وی آورده‌ای برای اصولگرایان نداشته و حضورش بیشتر موجب شکاف در میان اصولگرایان می‌شود.
با این تفاسیر آیا وحدت در میان اصولگرایان امکان پذیر است؟ نگرانی اصولگرایان از عهدشکنی در میان خود ناشی از چیست؟

علت اصلی عهدشکنی‌ها سهم‌خواهی است

احمد کریمی اصفهانی، دبیرکل جامعه انجمن‌های اسلامی اصناف و بازار در گفت‌وگو با فارو گفت: «عقل حکم می‌کند اگر جریانی می‌خواهد در انتخابات توفیق پیدا کند وحدت کنند که این موضوع مستلزم این است که از جایگاهی که ایستادند پایین بیایند؛ چراکه اگر قرار باشد هرکس در خواسته‌ها و چیزی که فکر می‌کند درست است پافشاری کند به وحدت نخواهند رسید.»
کریمی درباره اینکه چرا اصولگرایان حاضر به وحدت نمی‌شوند؟، گفت: «این موضوع ناشی از دو علت است. اول آنکه برخی‌ها گمان می‌کنند از دیگران یک سروگردن بالاتر بوده و باید خواسته آنها حتماً تأمین شود.» این عضو شورای مرکزی جبهه پیروان خط امام و رهبری ادامه داد: «دوم آنکه بعضی مواقع افراد منافع فردی و تشکلی را به منافع جمعی ترجیح می‌دهند.»
کریمی اصفهانی با بیان اینکه تمام اختلافات میان اصولگرایان در زمان تعیین مصادیق بروز می‌کند گفت: «علت این اختلافات نیز سهمی خواهی است. متأسفانه ما در این مرحله است که دچار این گرفتاری می‌شویم؛ چراکه هر کس نظرش تأمین نشود از فرایند وحدت خارج می‌شود.»
کریمی اصفهانی درباره برخی انتقادات نسبت به حضور ولایتی در ائتلاف اصولگرایان گفت: «بالاخره ممکن است همه تشکل‌ها اشکالاتی داشته باشند. در خود این افراد هم که انتقاد می‌کنند ممکن است مشکلی وجود داشته باشد. لذا باید چشم‌پوشی کرد و از بیان حرف‌هایی که وحدت را از بین می‌برد صرفنظر کرد.»
دبیرکل جامعه انجمن‌های اسلامی اصناف و بازار گفت: «ما از خیلی‌ها گلایه داریم اما به دلیل مصلحت و اینکه رقیبی به نام اصلاح‌طلبان مقابل ماست چشم‌پوشی می‌کنیم.»
وی ادامه داد: «مسأله مهم در بحث انتخابات این است که کسانی که اینقدر فعالیت می‌کنند آیا برای رضای خدا و انجام تکلیف می‌آیند یا برای موضوعات دیگر. لذا باید گفت یک طرف اتوبان حضور در مجلس بهشت است و سمت دیگر آن جهنم است. یعنی اگر فردی برای استفاده از رانت‌ها و دیگر موضوعات قصد حضور در مجلس را دارد به سمت جهنم حرکت می‌کند.»
این فعال سیاسی اصولگرا درباره عهدشکنی برخی اصولگرایان گفت: «علت اصلی عهدشکنی‌ها سهم‌خواهی است که هنگام تنظیم لیست‌ها روی می‌دهد. متأسفانه لیست‌ها بر اساس سهم‌خواهی بسته می‌شود نه شایسته‌سالاری.»
کریمی در پاسخ به این سؤال که آیا اصرار برخی اصولگرایان برای حضور در لیست‌های انتخاباتی ناشی از شیفتگی برای خدمت به مردم است؟، گفت: «شیفتگی برای خدمت اینقدر اصرار ندارد. اصرار برای این است که به صندلی قرمز مجلس برسند که همانطور که عرض شد معلوم نیست مسیر بهشت را طی کند یا جهنم. لذا بعید است فردی برای رضای خدا اینقدر اصرار کند که در لیست قرار بگیرد.»

در انتخابات مجلس نهم اصولگرایان رقیب نداشتند

اما محسن کوهکن، رئیس ستاد انتخابات جبهه پیروان خط امام و رهبری گفت: اینکه اصولگرایان در دوره‌های اخیر انتخابات در رسیدن به وحدت موفق نبودند را من قبول ندارم؛ چراکه آثار عدم وحدت باید خود را در انتخابات نشان دهد. در حالی که اصولگرایان در انتخابات مجلس هفتم، هشتم و نهم و شوراهای شهر به وحدت رسیدند اما انتخابات ریاست جمهوری ماهیتا فرق می‌کند.
وی ادامه داد: لذا اگر گفته شود اصولگرایان به وحدت صد درصدی نرسیدند درست است. این فعال سیاسی اصولگرا درباره نگرانی از عهدشکنی برخی اصولگرایان گفت: هر جریانی متشکل از سلایق مختلف است و وقتی به سمت همگرایی حرکت می‌کنند همیشه باید این نگرانی را داشته باشند که به همگرایی حداکثری می‌رسند یا خیر. لذا اگر در تهران یک لیست از اصولگرایان دیدیم نشان دهنده موفقیت صد درصدی در همگرایی است؛ هرچند حتی اگر دو یا چند لیست وجود داشته باشد ممکن است تعداد زیادی از کاندیداها در لیست‌ها مشترک باشد.
کوهکن درباره صحبت‌های توکلی و نبی حبیبی گفت: حرف این دو بزرگوار زیرکانه سیاسی است. اما به نظر من احتمال عهدشکنی در میان اصولگرایان کم است.
وی ادامه داد: در دوره قبل جبهه پایداری عنوان می‌کرد برای گرم کردن تنور انتخابات باید رقابت را به درون اصولگرایان بکشانیم. اما در این دوره آنها از ماهها قبل بحث وحدت را مطرح کردند که این به دلیل درک صحیح از شرایط موجود است.
کوهکن در پاسخ به این سؤال که شرایط انتخابات پیش رو با شرایط انتخابات مجلس قبلی چه تفاوتی کرده است؟، گفت: به هر حال جبهه پایداری در انتخابات سال ۹۲ نتیجه عدم همگرایی خود را دیدند. در انتخابات مجلس دوره نهم نیز استنباط آنها این بود که چون رقیبی در برابر اصولگرایان وجود ندارد باید برای گرم کردن تنور انتخابات رقابت را به درون اصولگرایان بکشانیم. اما اکنون به یُمن دولت تدبیر جریان اصلاحات جان تازه‌ای گرفته است.
کوهکن در پاسخ به این سؤال که آیا شما نیز همچون آقای توکلی از عهدشکنی جبهه پایداری نگران نیستید؟، گفت: بنای جبهه پایداری در این دوره بر اساس همگرایی بوده و اگرچه در دوره قبل آنها چنین خط مشی و رویکردی نداشتند اما ان‌شاءا... اینبار آنها خط افتراق و جدایی را دنبال نخواهند کرد.

در دوره قبل جبهه پایداری عنوان می‌کرد برای گرم کردن تنور انتخابات باید رقابت را به درون اصولگرایان بکشانیم. اما در این دوره آنها از ماهها قبل بحث وحدت را مطرح کردند که این به دلیل درک صحیح از شرایط موجود است

آمریکا؛ تحلیل‌ها با ادعای کره شمالی همخوانی ندارد

شورای امنیت به دنبال برخورد با کره شمالی

شورای امنیت سازمان ملل متحد می‌گوید که فوراً آماده‌سازی تدابیر تازه علیه کره شمالی در ارتباط با آزمایش یک بمب هیدروژنی توسط این کشور را آغاز می‌کند.
به گزارش بی‌بی‌سی، این شورا آزمایش کره شمالی را که چهارشنبه صبح انجام شد محکوم کرد و گفت که در نتیجه آن تهدید آشکار علیه صلح و امنیت بین‌المللی همچنین ادامه دارد.
این چهارمین آزمایش هسته‌ای کره شمالی از سال ۲۰۰۶ است، اما اگر تأیید شود نخستین آزمایش یک بمب هیدروژنی خواهد بود. بمب‌های هیدروژنی هم با واکنش‌های هسته‌ای منفجر می‌شوند.
با این حال دولت آمریکا همچون شماری از کارشناسان اتمی دقت ادعای کره شمالی را زیر سؤال برده است.
جاش ارنست سخنگوی کاخ سفید گفت که تحلیل‌های اولیه با ادعای کره شمالی دایر بر انجام یک آزمایش موفق بمب هیدروژنی همخوانی ندارد.
او افزود: اتفاقی نیافتاده که نظر ما را نسبت به توانایی‌های اتمی کره شمالی عوض کرده باشد.
شورای امنیت روز چهارشنبه یک نشست اضطراری داشت که به درخواست آمریکا، ژاپن و کره جنوبی برگزار شد.
البیو روسلی سفیر اروگوئه در سازمان ملل که ریاست کنونی شورا را به عهده دارد گفت که اعضای شورا یادرآوری کردند که در گذشته عزم خود را برای اتخاذ تدابیر قابل توجه بیشتر در صورت انجام یک آزمایش اتمی دیگر (توسط کره شمالی) ابراز داشته‌اند.
او افزود: در راستای این تعهد و فاحش بودن تخطی صورت گرفته، آنها فوراً کار به روی این تدابیر در قالب یک قطعنامه تازه شورای امنیت را شروع خواهند کرد.
ارنست گفت که انزوای کره شمالی با تلاش این کشور برای انجام اقدامات بیش از پیش تحریک‌آمیز افزایش یافته است.
موتوهید یوشیکاوا، سفیر ژاپن در سازمان ملل خواستار قطعنامه سریع و قاطعانه شورا شد.
او گفت: در صورتی که شورای امنیت این تدابیر را اتخاذ نکند اقتدار و اعتبارش زیر سؤال خواهد رفت.
با این حال او و سایر اعضا جزئیات این تدابیر احتمالی و زمان آنها را فاش نکرده‌اند.
آزمایش‌های کره شمالی در سال‌های ۲۰۰۶، ۲۰۰۹ و ۲۰۱۳ باعث افزوده شدن ۲۰ نهاد و ۱۲ شخص به فهرست سیاه تحریم‌های سازمان ملل شد.

انفجار باید مهیب‌تر می‌بود

اگر آزمایش بمب هیدروژنی تأیید شود، به معنی پیشرفتی عمده در توانایی‌های اتمی کره شمالی خواهد بود.
بمب‌های هیدروژنی قدرتمندتر و به لحاظ فنی پیشرفته‌تر از سلاح‌های اتمی متعارف هستند. در بمب هیدروژنی برخلاف بمب‌های اتمی متعارف به جای شکافت هسته‌ای از همجوشی هسته‌ای برای آزاد شدن مقدار عظیمی انرژی استفاده می‌شود.
بروس بنت تحلیلگر مؤسسه رند از جمله کسانی است که در مورد ادعای پیونگ یانگ ابراز تردید کرده است: شدت انفجار باید ۱۰ برابر چیزی می‌بود که ادعا شد.
لی شیول- وو یک سیاستمدار کره جنوبی گفت: سازمان اطلاعات این کشور به او گفته است که انفجار احتمالاً کوچک‌تر از یک بمب هیدروژنی بوده است.
در ساعت ۱۰ صبح چهارشنبه به وقت محلی زمین لرزه‌ای در مجاورت مرکز اتمی پانگی-ری کره شمالی ثبت شد. این لرزش در شهرهای مرزی چین احساس شد.
ساعاتی بعد تلویزیون کره شمالی در خبری غیرمنتظره اعلام کرد: نخستین بمب هیدروژنی جمهوری خلق با موفقیت در ساعت ۱۰:۰۰ صبح روز ۶ ژانویه ۲۰۱۶ آزمایش شد.
یادداشتی به امضای کیم جونگ اونگ رهبر کره شمالی هم نمایش داده شد که می‌گفت سال ۲۰۱۶ باید با صدای انفجار تکان‌دهنده یک بمب هیدروژنی آغاز شود.

تا انتخابات

چهره انتخابات را امنیتی نکنیم

رئیس کل دادگستری خراسان شمالی گفت: ستاد پیشگیری از تخلفات انتخاباتی به هیچ عنوان بر اساس گروه‌گرایی فعالیت نمی‌کند و این ستاد فقط بر اساس قانون وظایف خود را انجام می‌دهد.
حجت‌الاسلام والمسلمین قدرتی در جلسه ستاد پیشگیری از جرائم انتخاباتی با اشاره به اینکه به دادستان‌ها تأکید شده تا اگر جرمی در این حوزه به وقوع پیوست و یا در حال وقوع است تذکر دهند، افزود: اگر با تذکرات ارائه شده مشکل حل نشد، تشکیل پرونده خواهد شد.
وی ادامه داد: انتخابات شب تقدیر نظام است و این امر سبب شده تا دشمنان هوس کنند که از این طریق وارد عرصه شوند.
وی با بیان اینکه مقام معظم رهبری چندین بار موضوع نفوذ در انتخابات را مطرح نموده‌اند، اظهار کرد: دشمن از هر طریقی سعی خواهد کرد تا وارد مراکز تصمیم‌گیری و تصمیم‌سازی نظام ما شود و آنهایی که این مسأله را انکار می‌کنند یا نسبت به این موضوع غافل، جاهل و یا معاند هستند و یا چیزی سرشان نمی‌شود.
وی بیان کرد: اگر شخصی کمترین شعور سیاسی و یا کمترین دغدغه را برای حفظ نظام و هویت ملت داشته باشد، متوجه تلاش دشمن برای نفوذ به مراکز تصمیم‌گیری کشور می‌شود.
قدرتی تأکید کرد: یکی از مراکز تصمیم‌گیری و تصمیم‌سازی نظام مجلس است. از سوی دیگر انتخاب تمامی وزرا به واسطه انتخاب استاندارها، بخشدارها و فرماندارها از طریق دخالت نمایندگان مجلس اتفاق می‌افتد. وی با تأکید بر اینکه مردم باید کاندیدای اصلح را انتخاب کنند، توضیح داد: یک نماینده اصلح باید متدین و معتقد به اسلام و دارای اصول و پایه‌های دینی، آگاهی سیاسی باشد.
وی با بیان اینکه یک نماینده باید جرأت و جسارت داشته باشد، خاطرنشان کرد: نماینده ترسو به درد این نظام نمی‌خورد و از سوی دیگر نماینده باید با مردم یگانه و صمیمی باشد.
وی تصریح کرد: نماینده مجلس باید از اشرافی‌گری به دور باشد. کاندیدایی که برای ورود به مجلس ۵ تا ۱۰ میلیارد هزینه می‌کند به درد مجلس نخواهد خورد و علاوه بر آن یک نماینده باید به راه و اندیشه‌های امام توجه داشته باشد و از اوضاع کشور و جهان مطلع باشد. این مقام مسئول با اشاره به اینکه یک نماینده باید کاردان، دلسوز نظام و ملت و معتقد به الگوی پیشرفت اسلامی باشد، گفت: هم‌اکنون یکی از روش‌های فشار دشمنان بر کشور موضوع اقتصادی است این در حالیست که اقتصادی مقاومتی می‌تواند بر آن غلبه کند، اما هنوز تعدادی هستند که هنوز به آن اعتقاد ندارند و یا به طور کلی آن را درک نکرده‌اند.
به گفته وی یک نماینده باید به فکر معیشت مردم، پیشرفت فرهنگ، شاداب و بانشاط باشد.
وی افزود: عدم تسلیم در برابر دشمنان یکی دیگر از خصوصیات مهمی است که باید یک نماینده داشته باشد، امروز دشمنان برای این نظام دندان تیز کرده‌اند تا هر جور شده این انقلاب به پیروزی نرسد.
وی با تأکید بر اینکه باید بصیرت را افزایش دهیم، ادامه داد: کاندیداها باید از اختلاف و تخریب و همچنین تخریب چهره کشور خودداری کنند.

سردار سلامی:

قطع رابطه عربستان با ایران بی‌منطق بود

جانشین فرمانده کل سپاه گفت: اگر آل سعود مسیر خود را اصلاح نکند بزودی در معرض زوال کامل قرار می‌گیرد.
به گزارش ایسنا، سردار حسین سلامی در حاشیه مراسم بزرگداشت شیخ نمر که در مدرسه عالی شهید مطهری برگزار شد با اشاره به پیامدهای شهادت شیخ نمر برای آل سعود گفت: مسیری که رژیم آل سعود می‌رود همان مسیری است که رژیم صدام در دهه‌های ۶۰ و ۷۰ طی و به ایران حمله و روحانیون برجسته را اعدام کرد.
وی ادامه داد: رژیم آل سعود مانند پناهجویان سیاسی عمل می‌کند و در واقع پناهنده سیاسی برای آمریکایی‌ها محسوب می‌شود، اما سیاست‌هایی که امروز در پیش گرفته مانند دومینوی فشار و بهمن سیاسی است که رژیم آل سعود را زیر این آوارها دفع خواهد کرد.
سلامی خاطرنشان کرد: در طول یکسال گذشته چیزی جز بی‌کفایتی سیاسی و سوء مدیریت از آل سعود ندیده‌ایم. آنها با این اقدامات به ایجاد تفرقه‌های خونینی دست زده‌اند و گروه‌های تروریستی را شارژ و حمایت مالی کردند و با کمک دادن به آنها این تفرقه‌ها را به وجود آوردند. آوارگی امروز ملت سوریه ناشی از سیاست‌های تفرقه‌انگیز رژیم آل سعود است.
وی اظهار کرد: حملات کور و ددمنشانه روزانه به خانه‌های مردم یمن و دفن شدن خانواده‌ها در زیر خروارها آوار ناشی از سیاست‌های رژیم آل سعود است. همچنین اعدام شیخ نمر و همه این مسائل نشان‌دهنده یک تصویر نفرت‌انگیز و خشونت‌طلبانه از این رژیم است.
وی با اشاره به تلاش عربستان برای کاهش قیمت نفت برای ضربه زدن اقتصادی به نظام جمهوری اسلامی ایران تصریح کرد: این مسأله باعث شده ماهانه ۱۰ میلیارد دلار از ذخیره ارزی خود برداشت کند و با ۱۰۰ میلیارد دلار کسری بودجه مواجه شود.
جانشین فرمانده کل سپاه همچنین خاطرنشان کرد: همچنین قطع رابطه عربستان با ایران عجولانه و بی‌منطق و شتابزده بود. تحریک دنیای عرب برای ایجاد یک شکاف بیشتر سیاسی بین جهان اسلام به منظور قطع ارتباط با ایران نشان‌دهنده این است که رژیم آل سعود از یک سیاست فاقد منطق تبعیت می‌کند.

در صفحه ۹ بخوانید
اعتماد سلب شود جرم زیاد می‌شود
9 NEXT PAGE

پیام تاریخ، تمدن و فرهنگ مادستان
The Message Of Madestan's History & Civilization & Culture
روزنامه همدان پیام
۵
شنبه ● ۱۹ دی ماه ۱۳۹۴ ● شماره ۲۵۴۱
گردشگری و میراث
gardesh@hamedanpayam.com

کتاب‌خانه‌های سیار کانون، موزه‌ها را به روستا می‌برند

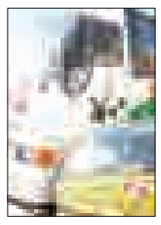

راه‌انـدازی موزه سـیار، حاصل همکاری مشـترک کانون پرورش فکری کودکان و نوجوانان و سـازمان میراث فرهنگی اسـتان آذربایجان‌غربی اسـت تا دانش‌آموزان روستایی هم با فرهنگ و تاریخ خود آشنا شوند. به گزارش مهر کتاب‌خانه‌های سیار از جمله مراکزی است که در کانون پرورش فکری کودکان و نوجوانان، سابقه‌ی آن به ۴۹ سال پیش بازمی‌گردد و تعداد آن نیز از ۱۰۸ مرکز شهری و روستایی در کشور فراتر رفته اما راه‌اندازی موزه سیار تاکنون در کانون تجربه نشده است.در همین حال ادارات کل دو سازمان باسابقه فرهنگی کشور در استان آذربایجان‌غربی دست به این تجربه زده‌اند تا از همین امکان کانون برای آشنایی کودکان با فرهنگ و تاریخ و علم باستان‌شناسی استفاده کنند؛ تجربه‌ای که می‌تواند دامنه‌ی آن به سطح ملی و ارتباط دو دستگاه تسری پیدا کند.

توریسم دیگر مردسالار نیست

رئیس کمیته علمی کنفرانس بین‌المللی برند گردشـگری ایران با بیان اینکه توریسـم دیگر مردسالار نیست، گفت: هیچ صنعتی در دنیا به مانند صنعت توریسـم رقابت‌پذیر نیسـت، بنابراین ایران باید بهترین برندها را به دنیا معرفی کند.
به گزارش تسـنیم، جعفر جعفـری در کنفرانس بین‌المللی برند گردشگری ایران که با مشارکت ۱۲ کشور جهان و همچنین با حضور معاون رئیس‌جمهور در اصفهان در حال برگزاری است، افزود: گردشگری یعنی سلام، یعنی صلح، یعنی آشتی، یعنی با هم قهر نیستیم و در نهایت یعنی میهمان‌نوازی با عضویت در دهکده جهانی.رئیس کمیته علمی کنفرانس بین‌المللی برند گردشگری ایران با اشاره به حضور میهمانان ۱۲ کشور جهان در ایران بیان کرد: این کنفرانس آنقدر مهم بوده است که غالب این میهمانان خارجی که این ایام روز اعیاد آنهاست در اینجا بودن را به در کنار خانواده‌شان بودن ترجیح دادند.

سه ساعت برای بازدید از زن ۷هزار ساله

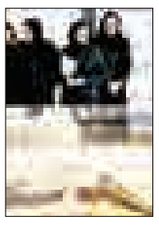

برای نگهداری بهتر از بانوی هفت هزار سـاله تهران، زمان بازدید از این اسکلت هفت هزار ساله در موزه ملی ایران کاهش یافت.به گزارش ایسنا، بازدید از نمایشگاه بانوی ۷ هزار ساله و آثار خیابان مولوی که پیش از این قرار بود بر اساس زمان بازدید از موزه ایران‌باستان و پیش از تاریخ از ساعت ۹ صبح تا شش بعدازظهر باشد، کاهش پیدا کرد و محدود به ساعت ۱۱ تا ۱۴ شد.
علت کاهش این زمـان بازدید «پالایش دمای محیط و شـرایط خاص نگهداری از این اثر (اسکلت بانوی ۷ هزار سـاله)» عنوان شده است. نمایشگاه «یافته‌های خیابان مولوی و بانوی ۷ هزار سـاله تهرانی» ششـم دی ماه گشـایش یافت و در حال حاضر براساس برنامه‌ریزی‌های انجام شده تا پایان دهه فجر ادامه خواهد داشت.

میراث

درنشست مشترک جشن نوروز باستانی ایرانی مطرح شد؛

آیین نوروز احیا می شود تنها ۱۲ استان انتخاب شدند

نشست مشترک جشـن نوروز به منظور غبارروبی از فرهنگ ها وسنت های فراموش شده یا در دست فراموشی نوروز باستانی ایرانی و احیای دوباره سـنت های نوروز با برگزاری نوروز بازارهادر برخی از استان های کشور برگزار شد.
به گزارش میراث آریا ؛ در این نشسـت مسئولان کشوری و مدیران کل ۱۲ اسـتان هدف و مدیران کل بعضی از اسـتان های غیر هدف حضورداشتند و به بحث و تبادل نظر در زمینه مراسم نوروز پرداختند.
سـمیع ا... حسینی مکارم معاون توسعه و مدیریت سازمان نیز در این نشست مشـترک با اشـاره بر اهمیت نوروز گفت: اهمیت نوروز به عنوان میراث جهانی ایرانی بر هیچکس پوشیده نیست، نوروز باستانی برای ما بسـیار اهمیت دارد و ما وظیفه داریم نسـبت به احیای آن و همچنین آیین ها و سنت های مربوط به آن تلاش کنیم زیرا نوروز و آیین های آن میراث ملی همه ایرانیان اسـت، نوروز جشنی نیست که ارتباطی با سایر آیین ها نداشته باشد، نوروز آمیخته ای از تمام نمادها، سـنت ها و آیین ها ست که همه این مراسـم ها را با هم به اشتراک می گذارد. متاسفانه برخی از این آیین ها به مرور زمان از یاد ها رفته و به بوته فراموشـی سپرده شده است.در واقع مهمترین بخش نوروز میراث ناملموس ما را شامل می شود که ما موظف به حفظ آن هستیم.
وی در ارتباط با انتخاب چند استان به عنوان استان هدف در این طرح گفت: اینکه تنها ۱۲ اسـتان را برای برگزاری این مراسم ملی انتخاب کردیم ناشـی از کار تحقیقاتی چند ماهه ای است که در راه شناسایی اسـتان های هدف صورت گرفت. اما اگر اسـتان دیگری نیز مایل به شرکت در این مراسم هستند می توانند موارد پیشنهادی خود را همراه با آیین هاو مراسم سنتی رایج در استان خود دراسرع وقت به دبیرخانه شـورای سیاسـتگذاری و تصمیم گیری این همایش واقع در روابط عمومی ستاد مرکزی سازمان ارائه کنند تا مورد ارزیابی قرار گیرد.
وی با اشـاره به زمان برگزاری این مراسم گفت: زمان پیش بینی شده برای این مراسـم همانگونه که اعلام شد نیمه دوم اسفند ماه از ۲۴ تا ۲۸ در نظر گرفته شده اسـت. البته زمان دقیق این مراسم با توجه به همزمانی با ایام سوگواری فاطمیه متعاقبا اعلام می شود.
فرهـاد نظری گفت: اهمیت دادن به نـوروز و آیین های آن به عنوان میراث جهانی و ایرانی برای همگی ما یک ضرورت است. حفظ آیین های نوروز و شـیوه های برگزاری این مراسم که از مهمترین بخش های میراث ناملموس ما است .
وی ادامه داد: این پرونده به عنوان بزرگترین پرونده و جشن مشترک بسیاری از کشورها و ملتها بعنوان بزرگترین پرونده دریونسکو نیز درج شده است و همه کشورهایی که در این پرونده اشتراک دارند معتقدند و مـا موظفیم که علاوه بر نـوروز آیین های مرتبط با آن را نیز حفظ کنیم. گفتنی است، در ادامه این نشست مدیران کل استان های هدف و برخی مدیران کل استان های غیر هدف به بیان دیدگاه ها و نظریات خود پرداختند و در مواردی نیز سـوالاتی را در زمینه این مراسـم و شرایط آن طرح کردند.
همچنیـن، در این نشسـت که به منظور احیای دوباره سـنت های فراموش شـده نوروزی در کشور برگزار شد؛ مقرر شد تامدیران کل حوزه اسـتان ها هریک در اسـتان خود و شهرهای تابعه آن در قالب تشکیل "نوروز بازارهایی" با همکاری گروه های مردم نهاد و امکانات و بودجه معمول استان ها اقدام به زنده کردن ، تجلی و احیای دوباره این گونه سنت ها کنند.

۱۳۰ هزار متقاضی داریم

اختصاص ۲۵ هزار وام عتبات به دانشجویان

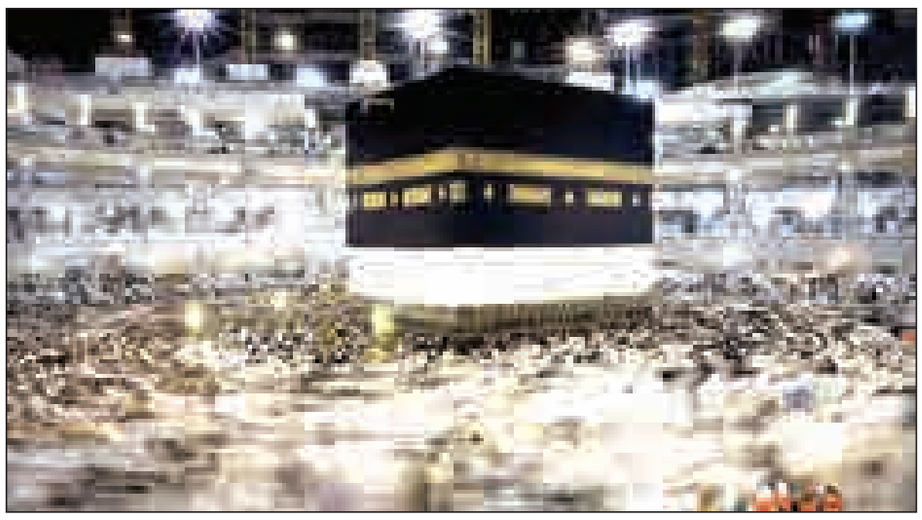

۳۰۰ هزار دانشـجوی متقاضی سفر به عتبات عالیات ثبت‌نـام کردند که در مرحله نخسـت برنامه‌ریزی برای اعزام ۵۰ هزار دانشجو انجام شده است.
رئیس سـازمان حج و زیارت کشور در مراسم انعقاد تفاهم‌نامه سه‌جانبه سازمان حج و زیارت، بانک ملت و سـتاد عمره و عتبات دانشگاهیان با اعلام این مطلب گفت: نگاه جدی سازمان حج و زیارت، توسـعه فعالیت‌هـا در حـوزه عتبات دانشـجویی بوده و لازمه این توسـعه فراهم کردن بسـتر لازم بـود تا فرصت برای همه دانشـجویان سراسـر کشور فراهم شـود. یکی از ایـن راه‌ها کمک گرفتن از شـبکه بانکی کشـور به ویژه بانک ملت به عنوان شـریک استراتژیک سازمان حج و زیارت بوده است.
اوحدی تاکید کرد: از جمله برکاتی که در سازمان حج و زیارت و بعثه مقام معظم رهبری شاهد بودیم، حضور دانشجویان در حـوزه زیارت عمـره و عتبات بوده هرچنـد در سـال‌های اخیر بـه دلیل محدودیت‌هایی که در عمره دانشجویی داشـتیم، محدودیت‌هایی که عربسـتان ایجاد کرد، عمره خواهران لغو شد.

آغاز عملیات عتبات دانشجویی خواهران

وی در ادامه خاطرنشـان کرد: در حوزه عتبات، برای نخستین‌بار در تاریخ سازمان حج و زیارت عملیـات اجرایی عتبات دانشـجویی خواهران با تفاهم‌نامه‌ای که بین بانک ملت، سـازمان حج و زیارت و سـتاد عمره دانشگاهیان منعقد شد، به صورت رسمی آغاز می‌شود.

راه‌انـدازی سـفرهای عتبات دانش‌آموزی

رئیس سـازمان حج و زیـارت در ادامه اظهارکرد: این سـازمان مصوبه‌ای داشته که براسـاس آن عملیات اجرایی عتبات دانش‌آمـوزی را راه‌اندازی کند و بر این اساس تفاهم‌نامه‌ای نیز با کفاش، معاون وزیـر آمـوزش و پرورش امضا شـده اسـت و در حال طی مراحل آن هستیم تا با کمک شـبکه بانکی کشور پشتوانه راه‌اندازی سفرهای عتبات دانش‌آموزی را فراهم کنیم.
اوحدی افـزود: امروز به دلیل شـرایط خـاص منطقه و حوادثی کـه رخ داده، شاهد تعلیق عمره هستیم، قطعاً سیاست سـازمان حج و زیارت توسعه سفرهای عتبـات عالیـات اسـت تا بـا حضور دانشـجویان و دانش‌آموزان شاهد پیوند عمیق‌تر بین دو کشـور ایـران و عراق باشیم.
به گزارش ایسـنا، در ادامه این مراسـم حجت‌الاسـلام فقیهی رئیس ستاد عمره و عتبات دانشـگاهیان نیز در سـخنانی اظهار کرد: در دوره سیزدهم اعزام عتبات دانشـجویان بیشتر مشـکل دانشجویان براسـاس نظرسـنجی‌های انجام شده، مربوط به مسـاله وام بـود این در حالی اسـت که اگر وام در اختیار دانشجویان قرار گیرد، در دوران جوانی با اسـتفاده از این سفرها، بیشتر با معنویات مأنوس خواهند بود.
رئیس سـتاد عمره و عتبات دانشگاهیان گفت: در دوره دوازدهم اعزام دانشجویان به عتبات، ۷۵ درصد دانشـجویان و در دوره سـیزدهم ۷۴ درصد دانشـجویان بـرای بار نخسـت اعزام شـده بودند. بنابراین مسـئولان باید زمینه اسـتفاده دانشجویان از این سـفرهای معنوی را فراهم کنند.

حفظ بافت قدیمی پاریس را دو طبقه کرده است

حفظ معماری قدیمی برای خارجی ها مهم‌تر است

اهمیت حفظ بافـت و بناهای قدیمی و تاریخی در کشورهای اروپایی را می‌شود به وضـوح احسـاس کرد. شـهر پاریس از آن دسـت شهرهایی اسـت که مملو از آثار تاریخـی و بافت‌های قدیمی اسـت. برنامه‌ریـزان و طراحان شـهری پاریس از سالیان سال قبل برای حفظ آثار به جا مانده از گذشتگان و ایجاد بافت‌های جدید شهری گویا پاریس را به دو طبقه تقسیم کرده‌اند.
در واقع می‌توان گفت پاریس شهر دو طبقه است، در این شـهر برای حفظ همه معابر و سـاختمان‌های قدیمی کـه قدمتی چند صدسـاله دارند به زیر شهر رفته و با ایجاد خطوط مترو پارکینگ‌های زیرزمینی و مراکز خریـد در واقع یک پاریس زیرزمینی ایجاد کرده‌اند.
این موضوع به قدری متداول است که حتی شـامل موزه مهمی چون لوور هم می‌شود. وقتی بازدیدکننده می‌خواهد وارد لوور شود، ابتدا باید به یـک میدان در طبقه منفی یک برود و از آنجا مسیر بازدید خود را انتخاب کند.جالب‌تر اینکه فضای زیرزمینی پاریس با حداقل دخل و تصرف در سـاختمان‌ها یا خیابان‌های بالایی ایجاد شـده اسـت و آنچه نشـانگر وجود فضای زیرین اسـت دریچه‌های متعدد هواست که برای تهویه از آنها استفاده می‌شود.
متـرو پاریس با قدمتی بیش از صد سـال، تمام سـطح شهر و حومه پاریس را پوشش می‌دهد. امروز یکی از مباحث بحث برانگیز در فضای معماری ایران و شهرسازی احیا، حفظ و یا محو کـردن خانه‌ها و بافت‌های قدیمی است.
تب ساخت وسازها و بزرگتر شدن فضاهای شهری امروز بلایی بر سر بافت‌های قدیمی و واجـد ارزش معماری آورده اسـت که باعث تغییرات متعدد در شهر شده است.
برخلاف سـادگی تصمیم بـرای تخریب خانه‌هـا و بافت‌های قدیمـی در ایران در کشورهای خارجی این بافت‌ها در صورتی که در مراکز شهرهایشان باشد حفظ می‌شود این نکته را به راحتی می‌توان در خیابان‌های اصلی و فرعی شهر پاریس دید. آنها اگر هم دست به ساخت بنای جدید بزنند نمای آن بنـا را مطابق نمای قدیمـی بناهای قدیمی حفظ می‌کننـد. و با مرمـت نمای قدیمی سازه‌های تاریخی سازه جدید را هم با همان نمـا ایجاد می‌کنند این اتفاقـات بیانگر آن است که می‌توان در فضاهای شهری امروز از این موارد ایده‌های خلاقانه گرفت.
به عنوان مثال به سـاخته شدن بانک ملی و نمای نامتعارف آن در میدان مرکزی شـهر همدان اشاره می‌کنیم در نظر بگیرید با یک ایده خلاقانه برنامه‌ریزان شهری می‌توانستند به راحتی با ایجاد سـازه‌ای در بیرونی‌ترین نمای سـاختمان صورت این بنا را نیز مانند بناهای دیگر که گرداگرد میدان امام‌خمینی شهر همدان را محصور کرده است طراحی کنند.
کشورهای اروپایی در روند بازسازی مراحل متفاوتی را مطالعه، بررسی و تجربه کرده‌اند کـه این مراحل از تفکـرات محافظه‌کارانه حفاظت صـرف تا مراحـل دخالت برای ساماندهی و بازسـازی و نوسازی را شامل می‌شود.
به هر ترتیـب اهمیت حفظ بافت و بناهای قدیمی به عنـوان میراث غنی بیش از آنچه برای شهرهای مختلف ایران با چندین هزار سـال قدمت تاریخی اهمیت داشـته باشد به نظر می‌رسـد بـرای اروپایی‌ها با ارزش اسـت و این نکته را می‌توان با نگاهی گذرا به کوچه و خیابان‌های شـهرهای تاریخی اروپایی دریافت.
امید آنکه مسئولان شهری و برنامه‌ریزان در این زمینه در استان همدان با ارائه طرح‌های خلاقانه این سیاسـت را بیش از پیش دنبال کنند کـه حفظ بناهای قدیمـی از جایگاه ویژه‌ای برخوردار است.
حفظ معمـاری و بناهای قدیمـی نه تنها حفظ میراث گذشتگان برای نسل‌های آینده است، بلکه در کشورهای اروپایی از همین بناهای تاریخی به بهانه‌ای برای ثبت تصاویر گردشگران استفاده می‌شـود. به راحتی بر اساس عکس گرفتن با نمای یک ساختمان قدیمی به عنوان یک جاذبه توریستی بلیت به فروش می‌رفت و هم درآمدزایی در آنجا رقم می‌خـورد و هم میراث گذشـتگان و شکل و سیمای شهری استان را به زیباترین شکل حفظ کرده بودند.
و هر یک از این موارد یکی پس از دیگری تجربه‌ای ماندگار بود برای گردشـگران و ایده‌های که سفر برای ما به یادگار می‌گذارد.

شناسه

پل قرمز (قیرمیزی کورپی)

این پل یکی از بهترین پلهای ساخته شده در عصر صفوی و منسوب به دوره سلطنت شاه عباس کبیر ودر داخل شهر نیر بر روی رود خانـه آغلاغان احداث گردیده اسـت. پل دارای چهار دهانه و نیز سه دهانهٔ کوچکتر روی پایه‌ای خود است که موسـوم به دهانهٔ دفع آبهای طغیانی است. این پل دو قسمت شهر را به هم متصل می سـازد . این پل در تاریخ ۱۳۷۸/۱۱/۵ به شماره ۲۵۵۸ به ثبت ملی رسید .
منبع: فرارو

فعالان گردشگری برای طراحی برند دست به‌کار شوند

تعیین یک چارچوب برای طراحی یک برند ملی گردشگری، خروجی همایش برند گردشگری و تعاملاتی است که در ادامه این همایش برقرار خواهد شد.
معاون گردشـگری سـازمان میراث فرهنگی، صنایع دسـتی و گردشگری، عصر روز دوشنبه، چهاردهم دی، در مراسم اختتامیه همایش دو روزه بین‌المللی برند گردشگری که در اصفهان برگزار شـد، با اعلام این خبـر گفت: «پس از ایـن همایش و بر مبنای خروجی‌های آن، فراخوانی عرضه و از تمامی فعالان گردشگری درخواست می‌کنیم که برند ایرانی مورد نظر خود را پیشنهاد داده و معرفی کنند.»
مرتضـی رحمانی‌موحد،تصریـح کرد: «پایان ایـن همایش، آغاز مسـیری اسـت که با اتکا بر دارایی‌های این همایش و همچنین مطالعات و کارهایی که در سال‌های گذشته صورت گرفته پیموده خواهد شـد و نتیجه آن طراحی یک نشـان، نماد و برند است که متجلی‌کننده تمام جاذبه‌های فرهنگـی، طبیعی و مردمان ایران در جهان باشد.» معاون گردشگری اگرچه این کار را دشوار دانست، اما بر شدنی بودن آن تأکید و برند را این‌گونه تعریف کرد: «برند یعنی آنچه که در کمترین زمان بیشترین تأثیر را در مخاطب داشته باشد.»
در مراسم اختتامیه، دبیر کمیته علمی همایش نیز تاکید کرد: پایان این همایش در واقع آغاز راه ساخت برندینگ ایران خواهد بود.»

چمدان

پیشنهاد سفر

سفر به شهر آپارتمان‌های سه هزار ساله

سفر به میمند، سفر به یکی از شگفت‌انگیزترین روستاهای باستانی ایران است. این روستای ۳ هزار ساله که در دل کوه ساخته شده قرار اسـت به زودی در فهرسـت میراث جهانی هم به ثبت برسد. سفر به این روستا، سـفر به قلب تاریخ سکونت در ایران است. روستای میمند در نزدیکی شـهر بابک در شمال شـرقی شهر کرمان، یکی از روستاهای شگفتی‌ساز ایران است. ساختمان‌ها در میمند مانند کندوان در آذربایجان شـرقی، در دل کوه و صخره‌ها سـاخته شده و از این نظر مورد توجه است که طی سه هزار سال گذشته چندان دستخوش تغییر نشده است.
مردم این روستا، هنوز در خانه‌هایی زندگی می کنند که پدران شان بنا به نظر باستان‌شناسان، نه ۳ هزار سال که ۱۲ هزار ساله پیش با دست در دل کوه ساخته‌اند. میمند که بین شهرهای کرمان، یزد و شیراز قرار گرفته ضمن تاثیری که از تمدن هر سه گرفته تا حد زیادی مستقل و دسـت‌نخورده و متکی به زندگی سنتی و ابتدایی آبا و اجدادی خود مانده‌است؛ بطوریکه واژه‌های پهلوی هنوز مورد استفاده قرار می‌گیرد. هنوز انگیزه اصلی مردم میمند که آن‌ها را اولین قوم سـکونت گزیده در فلات ایران می‌دانند، از ساختن این خانه‌ها در کوه مشخص نیست. اما این احتمال که این سـاختمان‌ها در ابتدا به دلایل مذهبی سـاخته شـده باشد زیاد اسـت. مردم میمند مانند سـایر نقاط ایران پیش از ظهور زرتشت مهرپرست بوده اند و بعید نیست که آموزه‌های مذهبی میترائیسـم که کوه‌ها را مقدس می‌شـمرده آنها را به کندن کوه برای ایجاد پرستش گاه ترغیب کرده باشد. احتمال آنکه این دخمه‌ها محل دفن مردگان بوده باشد هم منتفی نیست، به‌هرحال آنچه همه باستان شناسان بر آن توافق دارند این است که دست کم از ۳ هزار سال پیش این روستا بهمین شکل فعلی سکونتگاه مردم بوده است.
فنجان‌هایی که در میمند کشـف شـده حامل تصاویری اسـت که ایـن گمان را ایجاد می‌کند این محل جایی بـرای نیایش الهه یا ایزد باروری بوده است. در این تصاویر صحنه‌هایی از زایش دیده می‌شود. افسـانه‌های جالب توجهی در خصوص انگیزه ساخت روستا وجود دارد که البته صحت و سقم آنها مشخص نیست و در حد افسانه جالب هستند، می‌گویند میمند را از آن جهت به این نام می‌خوانند که مردم آن پیش از ظهور اسلام به می نوشی می‌پرداخته‌اند و این شکاف‌های در دل کوه هم حاصل آن باده‌گساری‌هاست.
از آنجا که میمند مسـیر سهل الوصولی نداشـته در طول سده های گذشته دستخوش تغییرات زیادی از لحاظ اجتماعی، فرهنگی و حتی زبان نشده است. تا قرن گذشته هنوز آثاری از میتراپرستی در زندگی مردم بخوبی قابل مشاهده بوده است. شهر بابک که نزدیک ترین شهر به میمند اسـت بدلیل آنکه محل تولد جد بزرگ اردشیر، سرسلسله ساسانیان، بابک، بوده در این دوران بسیار آباد و پررونق بوده است که تاثیرات آن بر زندگی مردم میمند هم دیده می شده است

خبـر

جشن تولد با ۱۰۰ هزارتومان جایزه به میهمانان !

سـایت اینترنتی رزرواسـیون هتل‌ها به نام هتل یار به مناسبت ده سالگی خود جایزه می دهد.
به گزارش مهر، هتل یار که به دلیل تخفیف های متنوع خود در هتل‌های داخلی بین کاربران ایرانی به محبوب‌ترین سـایت گردشگری معروف شده، چند سالی است که علاوه بر تخفیف ، به کسانی که هتل خود را از طریق این شبکه رزرو می‌کنند، امتیاز جداگانه ای می دهد و کاربران با جمع کردن این امتیازها و رساندن آن‌ها به۵۰۰ امتیاز می‌توانند به اندازه ۵۰۰ هزار تومان از هزینه هتل خود را پرداخت کنند.
سـایت اینترنتی Hotelyar.com که ده سـال پیش با همکاری هتل‌های داخلی ایجاد شـد، با نام شبکه رزرواسیون اینترنتی هتل‌های ایران فعالیت می کند و در اقدامی جالب به مناسبت ده سالگی این شبکه به تمامی کاربران قدیمی و کاربران جدیدی که نتوانسته اند به حدنصاب ۵۰۰ امتیاز برای دریافت هتل رایگان برسـند ، ۱۰۰ امتیاز معادل ۱۰۰ هزار تومان هدیه می‌دهد که به این دسته از کاربران به رسیدن به امتیاز ۵۰۰ کمک کند.
یکی از فواید این طرح این اسـت که با توجـه به اینکه تقریباً تمامی هتل‌های مطرح کشـور(حدود ۶۰۰ هتل) عضو این شـبکه هستند ، محدودیتـی بابت انتخاب هتل وجود ندارد و این امتیاز را از ارزانترین هتل‌ها تا هتل‌های گران قیمت ۵ ستاره می‌توان مصرف کرد.

در صفحه ۸ بخوانید
کی واست کلاه می‌بافه!
8 NEXT PAGE

پیام تاریخ، تمدن و فرهنگ مادستان
The Message Of Madestan's History & Civilization & Culture
روزنامه همدان پیام
۶
شنبه ● ۱۹ دی ماه ۱۳۹۴ ● شماره ۲۵۴۱
فرهنگ و هنر
farhang@hamedanpayam.com

اهدای یک جلد کتاب مربوط به شاه طهماسب صفوی به مرکز اسناد همدان

مدیر مرکز اسناد و کتابخانه ملی منطقه غرب کشور (همدان) از اهدای یک جلد کتاب مربوط به شاه طهماسب صفوی به مرکز اسناد همدان خبر داد.

سیدقاسم بلوری گفت: از ابتدای سالجاری تاکنون چهار هزار و ۹۰۶ قطعه عکس، ۵۹۹ برگ سند، ۱۱ جلد کتاب، ۱۷ مجلد و ۵۳ شماره مجله دارای ارزش تاریخی به مدیریت اسناد و کتابخانه ملی منطقه غرب کشور (همدان) اهدا شده است. وی عنوان کرد: قدیمی‌ترین کتاب این مجموعه، یک جلد نسخه خطی با موضوع فضایل ماه‌های مبارک رجب، شعبان و رمضان مربوط به دوره حکومت شاه طهماسب صفوی(۹۸۳-۹۲۹ق) است و قدیمی‌ترین سند، یک برگ فرمان حکومتی دوره محمدشاه قاجار در خصوص نحوه صرف منابع باغ در درودآباد همدان به سال ۱۲۵۴ه.ق است. به گزارش ایسنا، وی تصریح کرد: تاریخچه دبستان علمی، مکاتبات تجاری بازاریان همدان، انواع مصالحه‌نامه، مدارک تحصیلی و سجلی، تصویر رجال و شخصیت‌ها و وقایع ورزشی، انقلابی و تاریخی از جمله موضوعات عکس‌ها و سندهای اهدا شده است. بلوری خاطرنشان کرد: این اسناد از سوی حاج ابراهیم کمتی، روحا... سریشی، حامد بابایی، علی نجاریان، حاج‌محمد عندلیب‌زاده، محمدحسن برجیسیان، مهدی توسلی، حسین آروین، حسن فخرایی، معصومه ملک، محمود پی‌سوده، محمد گلپایگانی، سید حسین صائمین، سید کاظم حجازی، علی شمسی‌پور، مهناز ورزیری، محمدعلی برفی، روحا... برهانی، منوچهر هجران، محمدرضا عراقچیان، مسعود ویژه، پرویز اذکائی، سید کاظم حسینی‌منزه، فاطمه رهبری، مهدی امامی، روشنک خداکرمی، سید امیر قشمی، سیده سادات ملوک‌جوهری، محمد فیضی، امیر بالایی، تقی موتاب، پروین میرزایی، محمد پاینده و علی تحریری کتاب به مرکز اسناد و کتابخانه ملی منطقه غرب کشور (همدان) اهدا شده است که جای تقدیر و تشکر فراوان دارد.

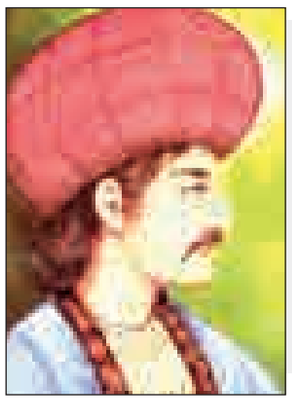

موسیقی

استعفای اعتراض‌آمیز شهاب حسینی

شهاب حسینی به دلیلِ آنچه "نبود نگاهی نو و اندیشه‌ای تازه" در جشنواره فیلم فجر عنوان کرده، از سمتِ خود به عنوان مشاور این رویداد سینمایی استعفا کرد.

این بازیگر در نامه‌ای که نسخه‌ای از آن را در اختیار ایسنا قرار داده، نوشت: «پذیرش سمت مشاور دبیر جشنواره سی‌وچهارم فیلم فجر در خلال مشغله کاری‌ام، صرفاً به این دلیل بود که تصور می‌کردم در این دوره، وجود نگاهی نو و اندیشه‌ای تازه موجب تکرار نشدن اشتباهات گذشته و رفع نواقص دوره‌های پیش خواهد شد. زیرا در دوره‌های پیشین، وجود نواقص و اشتباهات بود که آن مهم را از ذات جشنواره بودنِ خود دور کرده و عملاً آوردگاه حواشی بعضاً تأسف‌بار کرده بود.

اما متاسفانه، موضع‌گیریِ دبیر جشنواره سی‌وچهارم فیلم فجر در قبال فیلم «آشغال‌های دوست داشتنی» و اطلاق اصطلاح «معضل» به این اثر که با مجوز قانونی وزارت محترم ارشاد ساخته شده و در چند دوره گذشته در محاق بدبینی و سیاه‌نگری قرار گرفته، امری قابل تأمل بوده و نشانگر بطلان تصورات پیشین من است.

این در حالی است که تهیه‌کننده و کارگردان فیلم، آقای محسن امیریوسفی، صبورانه و بدون ایجاد حواشی، در سه سال اخیر به لحاظ روحی، مادی و معنوی، فشار و خسارات زیادی را متحمل شده است. اینجانب سید شهاب‌الدین حسینی به عنوان بازیگر فیلم مذکور در جهت کاهش معضلات دبیر محترم جشنواره فیلم فجر، بدین وسیله از سمت مشاور جشنواره سی‌وچهارم اعلام انصراف و کناره‌گیری می‌نمایم. امید که یگانه یار متعال، دل‌های ما را به نور مهربانی و امید روشن گرداند."

امیرمحسن یوسفی کارگردان فیلم آشغال‌های دوست داشتنی امسال برای سومین بار متوالی نسخه‌ای از فیلم را به جشنواره فجر داد.

در دو دوره گذشته این فیلم نتوانسته بود مدیران سینمایی کشور را متقاعد کند که آن را به نمایش درآورند. اما ظاهراً امسال هم داستان بر همان روال سابق می‌چرخد.

داستان "آشغال‌های دوست داشتنی" در مورد خانواده‌ای است که یک شب فرصت دارند مشکل مادر خانواده را حل کنند.

بازیگران فیلم عبارتند از شیرین یزدانبخش، حبیب رضایی، هدیه تهرانی، نگار جواهریان، اکبر عبدی، صابر ابر، شهاب حسینی.

چند خط خبر

- ۴۰ درصد از فیلمبرداری فیلم «فروشنده» اصغر فرهادی انجام شده است و تا نیمه نخست اسفندماه به پایان خواهد رسید.کارگردان «جدایی نادر از سیمین» و «گذشته» که در چند وقت اخیر فیلمبرداری فیلم جدیدش را در تهران آغاز کرده است، این روزها مشغول ادامه فیلمبرداری این فیلم، با مدیریت فیلمبرداری حسین جعفریان است.در این فیلم، شهاب حسینی، ترانه علیدوستی، بابک کریمی و... به ایفای نقش می‌پردازند.
- جواد محقق به عنوان دبیر و حمید پیرهادی به عنوان دبیر اجرایی دوازدهمین جشنواره مطبوعات کودک و نوجوان منصوب شدند. به نقل از اداره‌کل روابط عمومی و امور بین‌الملل کانون پرورش فکری کودکان و نوجوانان، علیرضا حاجیان‌زاده مدیرعامل کانون حکم انتصاب محقق را امضا و در آن از وی خواسته است تا در تمامی مراحل داوری آثار و برگزاری جشنواره، همه امور را با دقت تمام و با نگاهی جامع - که تنوع سلیقه‌ها نیز در آن لحاظ شده باشد - پیش ببرد.
- اکران فیلم سینمایی "کمپ ایکس ری" از چهارشنبه ۱۶ دی‌ماه در سینماهای کشور آغاز شده و همزمان با اکران، پوستر ایرانی آن با طرحی از علی بوستان منتشر شد."کمپ ایکس ری" به کارگردانی پیترستلر که پیش از این تجربه موفقی در سینماهای آمریکا داشته است، چندین ماه پیش پس از دوبله به زبان فارسی آماده اکران شد که به دلیل الویت نمایش فیلم‌های ایرانی، اکران آن به تعویق افتاد. در فیلم دوبله شده، علاوه بر پیمان معادی، نگار جواهریان، امین قاضی، وحید رونقی و سایر گویندگان ایرانی نیز صداپیشگی کرده‌اند.
- پس از نازنین بیاتی و هانیه توسلی، هومن سیدی هم به عنوان بازیگر به فیلم سینمایی «مادری» به نویسندگی و کارگردانی رقیه توکلی و تهیه‌کنندگی سیاوش حقیقی پیوست. هومن سیدی قرار است یکی از نقش‌های اصلی «مادری» را در شهر یزد ایفا کند. وی سال گذشته سیمرغ بلورین بهترین بازیگر نقش مکمل مرد را دریافت کرده بود و جوایز متعددی را به عنوان بازیگر و کارگردان در کارنامه خود دارد.

سینما

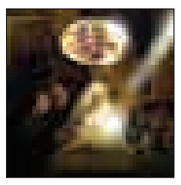

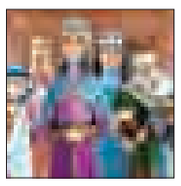

سینما

- قدس ۱: .....فی مدت معلوم
- قدس ۲: ۲دوست
- فلسطین ۱-۲.....بازگشت‌لوک
- خوش‌شانس-ارغوان - پی ۲۲
- سینما کانون..... دلتنگی های عاشقانه
- بهمن ملایر:..... فی مدت معلوم
- فرهنگ کبودراهنگ.....محمدرسول‌ا...
- آزادی تویسرکان..... شاهزاده روم

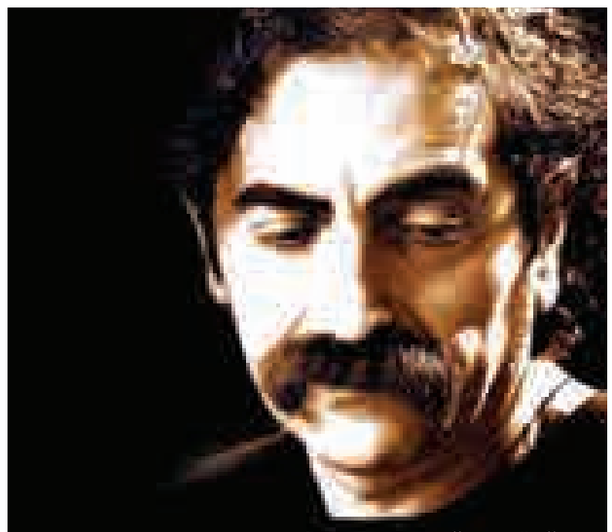

"رقصانه" شوالیه موسیقی ایران منتشر شد

ناظری: مقام مولانا فراتر از شاعری است

شوالیه آواز ایران این روزها آلبوم جدیدی منتشر کرده است.

اثری با نام «رقصانه» با آهنگسازی «حسین پرنیا». «شهرام ناظری» این اثر را برای شاعر محبوبش – مولانا- خوانده است، به مناسبت بزرگداشت سال مولانا و به همین خاطر هم هست که او در تمام قطعات این اثر از اشعار او بهره برده است.

رابطه ناظری با مولانا، رابطه‌ای عمیق است و البته عجیب. خودش می‌گوید، مولانا نقش شگرفی در دگرگونی و احساسات و خلاقیتش ایفا کرده است.

«رقصانه» مجموعه‌ای از آثار از تصنیف تا چهارمضراب و آواز است که در فضای موسیقی سنتی ایرانی ساخته و به مناسبت تولد مولانا و روی اشعار این شاعر نامی منتشر شده است، در این مجموعه نگرشی روایتی بر اشعار مولانا همراه با فضایی رقص و سماع‌گونه چه بر قطعات آوازی و چه بر تصانیف حاکم است. همچنین فضای دستگاهی «رقصانه» فضایی مرکب است که از همایون آغاز می‌شود و سیری روایتی در دیگر دستگاه‌ها همچون چهارگاه، بیات اصفهان و... می‌آید.

در «رقصانه» قطعاتی چون رقص بر پرده‌گران کردن، ما گوش شماییم شما تن زده تا کی، رقص از خیال تو آموزم، مست و دیوانه، ای جان تو جانم را از خویش خبر کرده، غزل عاشق و کف زنان آمده است.

اشعاری خاص از مولانا که اهل ادب و مخاطبان جدی ادبیات با آنها آشنایی دارند و اکنون می‌توانند آن را با نگاهی ویژه و با بیانِ «شهرام ناظری» بشنوند.

وی مثل هر خواننده دیگری در عمر هنری خودش از اشعار بسیاری از شاعرانِ کلاسیک ایران بهره برده است؛ اما مولانا و فردوسی، از جمله شاعرانی هستند که به جهان‌بینی او بیش از هر شاعر دیگری نزدیک هستند. به همین خاطر است که چند سالی است سر در گریبان شاهنامه هم کرده و با آن نیز دمخور شده است، شاید بتوان علاقه‌اش به موسیقی حماسی ایران را دلیل نزدیکی‌اش به این دو شاعر دانست.

«شهرام ناظری» درباره مولانا گفته است: «مقام مولانا فراتر از مقام شاعری است. وقتی از او سخن می‌گویم یا شعرش را می‌خوانم دیگر نمی‌توانم یک جا ساکت و ساکن بنشینم. مرا به جوش و خروج می‌آورد. هنوز که هنوز است پس از سال‌ها حشر و نشر با او وقتی حرفش به میان می‌آید تا صبح در اتاق راه می‌روم. او مثل اقیانوس پر تلاطمی است که تا ابد جوش و خروش دارد. در کار این اقیانوس خفتگی و خواب و آرام وجود ندارد. اندیشه و کلام این شاعر بزرگ نو به نو حرکت را باعث می‌شود.»

اما «رقصانه» از منظر دیگری نیز قابل اهمیت است و این ماجرا را می‌توان از نام اثر مشاهده کرد: «رقصانه».

«ناظری» به سایت موسیقی ما در این‌باره می‌گوید: »اگر موسیقی در جامعه ما همواره با محدودیت‌های بسیاری مواجه بوده است، رقص و آیین‌هایی از این دست هیچ‌گاه جایگاهی نداشته‌اند و البته من در این میان، توجه ویژه‌ای به این مقوله داشته‌ام؛ زیرا «رقص» و آیین‌های حرکتی همواره در عرفان ما نقش مهمی ایفا کرده‌اند. این مسأله را می‌توان به شکل متعالی در زمان بوسعید و مولانا مشاهده کرد. »

سماع و حتی رقص‌های عامیانه در فرهنگ ما و بسیاری دیگر از کشورهای مشرق زمین، همواره از یک بعد معنوی برخوردار بوده‌اند؛ مثلِ خود موسیقی که انسان را از روزمرگیِ دنیا رها می‌کند و می‌تواند به انسان حالتی متعالی بدهد. به همین خاطر است که این حرکات در برخی آیین‌ها چون مردمانِ سرزمین هند جایگاهی حتی مقدس پیدا کرده است و در خرده‌فرهنگ‌های سرزمین خودمان نیز به شکل‌های دیگر این موضوع اهمیت دارد.

کنسرت موسیقی بازیگر سینمای ایران در تهران

قاضیانی: می‌خواهم برای زنان سرزمینم بخوانم

هنگامه قاضیانی بازیگر مطرح سینمای ایران قصد دارد تا در جدیدترین تجربه هنری‌اش، کنسرت خود را ۱۹ و ۲۱ دی‌ماه در تالار وحدت به اجرا بگذارد.

وی در جایگاه خواننده با یک گروه موسیقی برای بانوان روی صحنه خواهد رفت و اکنون از این تجربه نو می‌گوید.

این اتفاق از آن جهت مهم است که در سینمای ایران بی‌سابقه بوده که بازیگری در این سطح به خوانندگی برای زنان نیز بپردازد.

وی درباره روند تمرین‌های گروهش برای اجرای پیش رو توضیح داد: ما در تمرین‌های‌مان به کشف می‌رسیدیم. عجیب بود که نوازنده‌های من هم همگی این موضوع را درک می‌کردند و همه به من انرژی می‌دادند و همراهی می‌کردند تا اشکال‌ها برطرف شود.

در یک تجربه گروهی نقص‌های‌مان برطرف می‌شد و رضا تاجبخش هم از روز نخست که قطعات را تنظیم کرد، به من این امیدواری را داد که در یک همکاری گروهی، به تجربه موفقی دست پیدا خواهیم کرد.

این هنرمند درباره همکاری‌اش با رضا تاجبخش گفت: وی یکی از کسانی است که در حوزه پاپ واقعاً کارهای خیلی خوبی ارائه داده است.

من تنظیم‌های او را خیلی دوست دارم. مثلاً تنظیم کارهای حمید حامی که به تازگی در کنسرت او شنیدیم، عالی بودند. در کنسرت ما هم نیمی از اتفاقات مرهون زحمات او است.

قاضیانی درباره این تجربه نو در زندگی هنری‌اش بیان کرد: این کنسرت برای من یک اتفاق مهم حسی - هنری است که دارم آن را با زنان سرزمینم به اشتراک می‌گذارم. مطمئنا پس از این فکر می‌کنم اگر ۱۹ دی‌ماه این اتفاقی که باید در من بیفتد، باز این تجربه را ادامه می‌دهم. مثل حرفه بازیگری که وقتی پایم را در این راه گذاشتم به دلیل علاقه زیاد، سعی کردم هرگز درجا نزنم. برای بازیگری کلاس نرفتم، اما این دلیل نمی‌شود، آدم‌ها در هر حیطه‌ای که می‌خواهند وارد شوند، کلاس نروند. خودم را هنرمندی خودآموخته می‌دانم و با اینکه برای آواز هم دوره ندیده‌ام اما پس از برگزاری کنسرت و بازخوردهایی که می‌گیرم، ادامه مسیرم در آواز رقم خواهد خورد.

وی درباره علاقمندی‌هایش در حوزه موسیقی گفت: ساز مورد علاقه‌ام درامز است و شاید روزی تصمیم بگیرم، آن را برای دل خودم بنوازم.

این بازیگر سینما و تئاتر در بخش دیگری از سخنانش اظهار کرد: دوست دارم برای زنان سرزمینم بخوانم. یک شب ما زن‌ها در تالار وحدت دسته‌جمعی با هم باشیم. در همه ترانه‌های‌مان نیز واقعاً عشق جریان دارد، اصلاً موسیقی به طور کلی عشق است.

قاضیانی درباره رپرتوآر اجرا نیز بیان کرد: در این رپرتوآر، ترانه‌های نوستالوژیک را با تنظیم مدرن داریم؛ اما اگر بتوانم کارم را خوب ادامه دهم، دوست دارم از این به بعد قطعاتم را انتخاب کنم.

این هنرمند در بخش پایانی سخنانش به طراحی لباس کنسرتش اشاره و اضافه کرد: سارا جعفریه را برای طراحی لباس انتخاب کردم، در حالی که بسیاری از طراحان را می‌شناسم که دوست دارند با هم کار کنیم، اما ترجیح من او بود، چون خواستم با کسی باشم که روی کارش متمرکز است. طراحی‌های او مورد علاقه من است به این علت که برای خودش و در دنیای خودش با همین سن کمی که دارد، اتفاق رقم می‌زند.

طراحی لباس فاطمه معتمدآریا که امسال جایزه ویژه هیأت داوران «آسیاپاسیفیک» را گرفت و برای ایران افتخار آفرید، طراحی سارا جعفریه بود.

هنگامه قاضیانی فارغ‌التحصیل کارشناسی جغرافیای انسانی اقتصادی از دانشگاه آزاد اسلامی و فارغ‌التحصیل کارشناسی ارشد فلسفه غرب از دانشگاه سانفرانسیسکو آمریکاست.

قاضیانی در کنار فعالیت هنری خود ترجمه کتاب سرزمین مرد سرخپوست، قانون مرد سفیدپوست نوشته ویلکومب واشبرن را نیز در کارنامه خود دارد و همچنین وی به عنوان داور در جشنواره وارنا در بلغارستان شرکت کرد.

طرح روز

تعجب مسافران در متروا

طرح:۵۵آنلاین

دکه

بیگانه

بیگانه آخرین ساخته بهرام توکلی است. داستان این فیلم درباره زوجی است (امیر جعفری و مهناز افشار) که با ورود خواهر ناتنی زن (پانته‌آ بهرام) مشکلاتی برای آنها به وجود می‌آورد و زن که پریشان احوال و مریض است، گذشته‌ای رازآلود دارد. این فیلم در بخش غیر رقابتی سی و هشتمین جشنواره بین‌المللی فیلم مونترال کانادا حضور داشته است.

فیلم «بیگانه» در سی و دومین جشنواره فیلم فجر حضور داشت. سرمایه‌گذاری ساخت «بیگانه» توسط مهناز افشار انجام شده است.

بهرام توکلی پس از تجربه موفق فیلم «اینجا بدون من»، برای دومین بار به سراغ نمایشنامه معروفی از تنسی ویلیامز برای فیلم «بیگانه» رفت.در ابتدا نام فیلم «یک داستان خانوادگی» بود و سپس به «بیگانه» تغییر کرد.

امیر جعفری در ارتباط با حضورش در فیلم «بیگانه» گفت: "تمام هدایت بازی‌ام در فیلم بیگانه، بر عهده بهرام توکلی بود.

وقتی وارد این پروژه شدم تصمیم گرفتم که همه داشته‌هایم را کنار بگذارم و تنها مجری آنچه کارگردان می‌خواهد باشم ."

در بیگانه امیر جعفری، مهناز افشار و پانته‌آ بهرام بازی می‌کنند.

روشنفکران و سیاست

نشر ماهی کتاب «روشنفکران و سیاست» اثر مارک لیلا را با ترجمه محسن قائم‌مقامی منتشر کرد؛ کتابی که در آن نویسنده به سراغ برخی از مشهورترین روشنفکران قرن بیستم رفته و نشان داده که آنها چطور فریب نظام‌های فکری و تلاطم‌های سیاسی زمانه خود را خوردند و چشم بر استبداد و سبعیت و ترور بستند.

این کتاب در متن خود به شرح زندگی و زمانه فیلسوفانی مانند مارتین هایدگر، هانا آرنت، کارل یاسپرس، کارل اشمیت، والتر بنیامین، الکساندر کوژو، میشل فوکو، ژاک دریدا و افسون سیراکوز با چنین رویکردی مورد بررسی قرار گرفته است.

مارک لیلا، در کتاب روشنفکران و سیاست، شرح حال‌های مختصری از مارتین هایدگر، کارل اشمیت، والتر بنیامین، الکساندر کوژف، میشل فوکو و ژاک دریدا به دست می‌دهد و در آن تفسیر می‌کند که چگونه این متفکران فریب ایدئولوژی‌ها و تلاطمات زمانه خود را خوردند و چشم بر استبداد و ددمنشی و ترور دولتی بستند.

وی نشان می‌دهد که روشنفکرانی که عنان خود را به هیجاناتشان می‌سپارند چگونه به سوی عرصه سیاسی‌ای پیش می‌روند که به ندرت قادر به درکش هستند؛ پیشروی‌ای که برای حیات سیاسی و فکری ما نتایجی سرنوشت‌ساز در بر دارد.

نی‌نوازی

آلبوم نی‌نوازی اجرای ردیف عبدا... دوامی توسط نی بر اساس آوانگاری فرامرز پایور بوده و در آن سعی شده است ضمن وفاداری به آوانگاری موجود، بدون پیرایه‌های اضافی به بیان محتوایی ردیف اشاره شود.

یه جز آواز بیات اصفهان و دستگاه همایون که اجرای آن به یک پرده پایین‌تر از آوازنگاری استاد پایور انتقال داده شده است تمام دستگاه‌ها و آوازها طبق آوانگاری کتاب اجرا شده‌اند.

ردیف آوازی استاد عبدا... دوامی یکی از معتبرترین ردیف‌های آوازی موسیقی ایران است که از ویژگی‌های والایی برخوردار است و می‌تواند برای نسل کنونی و نسل‌های آینده، انگاره‌ای از درست خواندن و همراه با امانت‌داری گوشه‌های ردیف موسیقی ایران باشد. عبدا... خان‌دوامی از استادان بنام و برجسته موسیقی اصیل ایرانی و ردیف‌دان ارزنده ایران است.

به گفته روحا... خالقی وی استاد برگزیده نواهای ضربی و تصنیف بوده است.

استاد دوامی مسافرت‌هایی (البته بسیار شنیدنی) همراه با ابوالحسن اقبال‌آذر، درویش خان، طاهرزاده و باقرخان رامشگر برای ماندگاری (و ضبط صفحه گرامافون) موسیقی اصیل ایرانی به خارج از کشور داشته‌اند.

در صفحه ۷ بخوانید
۲۰۰۰ تعاونی در همدان تعطیل شدند
7 NEXT PAGE

پیام تاریخ، تمدن و فرهنگ مادستان
The Message Of Madestan's History & Civilization & Culture
روزنامه همدان پیام
۷
شنبه ● ۱۹ دی ماه ۱۳۹۴ ● شماره ۲۵۴۱
اقتصاد
eghtesad@hamedanpayam.com

پول برق قیچی آرایشگران همدان را کند کرده است

در همدان ۲۰۲ آرایشگاه مردانه وجود دارد که در بین آنها ۳ آرایشگاه ممتاز وجود دارد و ۱۱۳ مورد آنها درجه یک به حساب می‌آیند. طبق گفته‌های رئیس اتحادیه آرایشگران برادر همدان قیمت اصلاح ساده موی سر در آرایشگاه‌های درجه یک را هشت هزار تومان است و قیمت اصلاح ساده موی سر در آرایشگاه‌های درجه دو نیز شش هزار و ۵۰۰ تومان است.

علی عدالتی‌مرفه با بیان اینکه هزینه آرایش داماد بر اساس توافق طرفین است و دستورالعملی مبنی بر قیمت‌گذاری این خدمت از سوی آرایشگران وجود ندارد، به تسنیم گفت: تخلف خاصی در مورد ارائه خدمات از آرایشگران نداریم و معدود مواردی مبنی بر خراب شدن مو داریم که این شکایت نیز بیشتر به زیاد و یا کم کوتاه شدن موی سر مشتریان اشاره می‌کند. وی در بخش دیگری از سخنانش به هزینه‌های بالای برق در آرایشگاه‌های مردانه اشاره کرد و افزود: هزینه‌های برق، مالیات و آب در آرایشگاه‌ها بالا بوده و اکثر آرایشگران توان پرداخت چند صد هزار تومان پول برق را ندارند. عدالتی مرفه بیان کرد: در چند سال گذشته ماشین اصلاح موی سر ۱۸ هزار تومان بود که به ۱۸۰ هزار تومان افزایش یافته و موتور سشوار از چهار هزار تومان به ۴۴ هزار تومان افزایش یافته است.

رئیس اتحادیه آرایشگران برادر همدان گفت: آرایشگران مردانه برای بیمه تأمین اجتماعی باید ماهیانه ۲۷۰ هزار تومان پرداخت کنند و با جمع هزینه‌های چند صد هزار تومانی برق، آب و مالیات با درآمدهای آرایشگران مطابق نبوده و آرایشگاه‌ها در پرداخت این هزینه‌ها با مشکل مواجه هستند. وی با اشاره به اینکه در سطح شهر همدان تعداد سه آرایشگاه مردانه با درجه ممتاز فعالیت می‌کنند، گفت: در همدان ۱۱۳ آرایشگاه مردانه با درجه یک و ۲۰۱ واحد نیز درجه دو هستند.

خبر

تولید پژو ۴۰۵ و پراید متوقف شود

طبق گفته‌های یک کارشناس خودرو باید تولید خودروهای قدیمی چون پژو ۴۰۵ و پراید که تکنولوژی آنها مربوط به بیش از دو دهه پیش است متوقف شود.

شهرام آزادی به ایسنا گفت: باید در نخستین فرصت تولید دو خودروی پژو ۴۰۵ و پراید متوقف شود، زیرا سطح تکنولوژی و کیفیت این خودروها به‌گونه‌ای است که منطقی نیست هزینه‌های جدیدی برای ارتقای کیفیت این خودروها صورت گیرد.

وی با بیان اینکه این خودروها باید ظرف دو سال آینده از چرخه تولید خارج شوند، خاطرنشان کرد: ساختار پلت‌فرم این خودروها به‌گونه‌ای است که صرف هزینه‌های بیشتر باعث افزایش کیفیت آنها نخواهد شد.

این کارشناس صنعت خودرو ادامه داد: خودروسازان باید خودروهای جدید با پلت‌فرم جدید را جایگزین محصولات قدیمی خود به‌ویژه دو خودروی پژو ۴۰۵ و پراید کنند.

وی افزود: پس از این و با اجرایی شدن برجام نمی‌توان به تولید خودروهایی که پلت‌فرم آنها مربوط به بیش از دو دهه پیش است ادامه داد.

آزادی تصریح کرد: در محصولات جدید باید سطح تکنولوژی و استانداردهای ایمنی و رفاهی خودروها ارتقا یابد تا شاهد رشد کیفیت و رضایتمندی مشتریان خودروهای داخلی باشیم.

نرخ سود بانکی دیگر دستوری کاهش نمی‌یابد

مدیرکل اقتصادی بانک مرکزی با اعلام اینکه رویکرد ما برای کاهش نرخ سود بانکی، غیردستوری است، گفت که اقداماتی که انجام می‌شود، مؤثر خواهد بود و بانک‌ها نیز همکاری خواهند کرد.

ابوالفضل اکرمی با بیان اینکه اقداماتی که انجام می‌شود مؤثر خواهد بود و بانک‌ها نیز همکاری خواهند کرد، به مهر گفت: کاهش نرخ سود بین بانکی دریافت و پرداخت بین بانک‌ها و مؤسسه‌های مالی را شامل می‌شود، این نرخ در حال حاضر به حدود ۲۰ درصد رسیده است که مدت‌ها پیش تا ۲۸ درصد هم بود.

مدیرکل اقتصادی بانک مرکزی افزود: خود بانک مرکزی هم تلاش می‌کند فضای اقتصادی برای کاهش نرخ سود بانکی فراهم شود که به نفع بانک‌ها و مردم و بخش‌های تولیدی خواهد بود.

وی از رویکرد بانک مرکزی برای تقویت فعالیت‌های قرض‌الحسنه خبر داد و گفت: در این بخش باید مردم هم با ما همکاری کنند تا منابعی برای پرداخت این تسهیلات فراهم شود.

اکرمی با بیان اینکه ۹۰ درصد منابع بانک‌ها از سپرده‌های مردمی است، افزود: متأسفانه ۱۴ تا ۱۵ درصد منابع بانک‌ها جزو مطالبات معوق است که قدرت وام‌دهی آنها را کاهش می‌دهد و سررسید شدن اوراق مشارکت و همچنین بدهی‌ها انباشته شده بانک‌ها در این روند مؤثر است.

کارتی که جایگزین یارانه نقدی خواهد شد

مشاور وزیر نفت گفت که در گذشته اشتباه راهبردی در موضوع هدفمندی یارانه‌ها صورت گرفت، که ادامه این اشتباه جای سؤال دارد؛ قرار بود منابع تأمین هدفمندی از افزایش قیمت‌های انرژی باشد. در دنیا قیمت‌های انرژی در حال کاهش است در حالی که قیمت‌های انرژی در ایران هیچ تغییری نکرد و هر سال نیز بر تعداد یارانه‌بگیران افزوده می‌شود.

معظمی با بیان اینکه تصمیم جدی برای هدفمندی یارانه‌ها به معنای قطع پرداخت یارانه نقدی نیست، به خبرآنلاین گفت: باید با نظام تصمیم‌گیری قاطع و نظام اطلاعاتی درست، در این‌باره عمل کرد؛ هم اکنون بخش قابل توجهی از کسانی که یارانه نقدی دریافت می‌کنند جزو جامعه هدف نیستند. از این‌رو می‌توان بخش قابل توجهی از یارانه‌بگیران را حذف و به افراد کم درآمد بیشتر پرداخت کرد.

سال گذشته، نصرا... سیفی، مدیرعامل شرکت بهینه‌سازی مصرف سوخت از بررسی طرح موسوم به «سهمیا» خبر داد و افزود: در صورت اجرایی شدن، جانشین یارانه‌های نقدی می‌شد.

«کارت سهمیا» یک کارت اعتباری انرژی به شمار می‌رود که سهمیه شارژ شدن در آن، قابل خرید و فروش است.

۲۰۰۰ تعاونی در همدان تعطیل شدند

تعاونی‌ها با ایجاد اشتغال و افزایش تولیدات به رشد اقتصاد کمک می‌کنند اما در همدان حدود دو هزار تعاونی راکد شده و دست از فعالیت برداشته‌اند.

از سال ۱۳۷۰ که قانون تشکیل شرکت‌های تعاونی در مجلس شورای اسلامی به تصویب رسید مقرر شد بخشی از تولید و اشتغال هر استانی به عهده تعاونی‌ها باشد اما اکنون طبق گفته‌های مدیرکل اداره کار سهم تعاونی‌ها حتی کمتر از ۵ درصد است، در صورتی که طبق هدف گذاری‌های انجام شده در قانون پنجم توسعه مقرر شد ۲۵ درصد اقتصاد کشور را شرکت‌های تعاونی محقق و شرکت‌های تعاونی با سرمایه‌های خرد مردم و جمع‌آوری امکانات و توان سرمایه‌گذاری مردم برای پیشبرد سرمایه‌گذاری و خصوصی‌سازی اقداماتی انجام دهند.

این آمار نشان می‌دهد که هنوز تعاونی‌ها جدی گرفته نشده‌اند و کسانی که تعاونی تشکیل می‌دهند مورد حمایت قرار نمی‌گیرند تا جایی که بسیاری از آنها زیان‌ده و یا تعطیل شده‌اند. البته یکی از مهمترین مشکلات تعاونی‌ها وجود نداشتن فرهنگ تعاونی بین آحاد جامعه است که بر طبق گفته فعالان و تعاونی‌داران ابتدا باید فرهنگ فعالیت تعاونی و ترغیب مردم برای ورود به این بخش نهادینه شود و در کنار آن حمایت‌های دولتی و برنامه‌ریزی‌های جدی برای آن انجام شود. کشورهای صنعتی سعی کرده‌اند از سرمایه‌گذاری دولتی خارج و به سوی سرمایه‌گذاری از طریق مردم و فعالان اقتصادی و کارآفرینان روی آورند، کشورهایی که به سوی سرمایه‌گذاری خصوصی و ایجاد تعاونی‌ها روی آورده‌اند از نظر توسعه به جایگاه‌های مناسبی رسیده‌اند. اما در ایران پس از اینکه به این نتیجه رسیده‌اند که تعاونی‌ها می‌توانند بخش عمده‌ای از تولید و اشتغال کشور را به عهده داشته باشند اما اقدامات کارشناسی انجام نشده و نداشتن شناخت از اقداماتی که می‌تواند برای راه‌اندازی صحیح تعاونی‌ها باشد، تعاونی‌ها را به ورشکستگی کشانده است.

در این باره دبیر اتاق تعاون، کار و رفاه اجتماعی استان همدان گفته که دو هزار شرکت تعاونی در استان همدان غیرفعال شده‌اند که علت‌های زیادی داشته و تنها یکی از این دلایل اتمام قرارداد این شرکت‌های تعاونی بوده است.

رحمان نادی با بیان اینکه اختلافات مدیریتی، مشکلات سرمایه در گردش، کمبود مواد اولیه، رکود بازار و کاهش تقاضا از مهمترین علل غیر فعال شدن این شرکت‌های تعاونی بوده است، پیش از این به همدان‌پیام گفته بود: وجود تعاونی‌ها برای استان مهم است که با حمایت‌های ویژه می‌توان این تعاونی‌ها را احیا کرد و گسترش داد، زیرا تعاونی‌ها نقش مهمی در توسعه و پیشرفت اقتصاد کشور و استان خواهند داشت.

به گفته وی ۸۵۰ تعاونی فعال در استان همدان وجود دارد، که از این تعداد ۶۳۶ تعاونی در حوزه‌های خدمات، ۴۶۸ تعاونی در حوزه کشاورزی، ۲۵۳ تعاونی در حوزه مسکن و عمران، ۴۹۳ تعاونی در حوزه صنعتی و ۱۹ تعاونی در حوزه اتحادیه‌های تعاونی فعالیت می‌کنند.

علی پورفراهانی، مدیر شرکت تعاونی صنایع پاک فن بخار هم به مهر گفته: با توجه به اینکه این شرکت ۱۲۰ نیرو دارد و در سال دو هزار و ۴۰۰ تن مواد اولیه وارد این شرکت تعاونی شده و به محصول تبدیل می‌شود و بخش عمده این تعاونی را به کشورهای عراق و آذربایجان صادر می‌کنیم اما این صادرات امسال متوقف شده و صادراتی به این کشورها انجام نشده است.

که تحقق نیافتن بودجه یکی از مشکلات مهم تعاونی‌های استان و این تعاونی بوده است.

وی اظهار کرده مشکل سرمایه در گردش و کمبود بودجه، تعاونی‌ها را با مشکل روبه‌رو کرده و اداره تعاون، کار و رفاه اجتماعی هم در دو سال گذشته از تعاونی‌ها هیچ حمایتی نکرده است.

۱۲ درصد تعاونی‌های کشور در استان همدان است

مدیرکل کار، تعاون و رفاه اجتماعی استان همدان هم با بیان اینکه در کشور طبق برنامه‌ریزی‌ها و حمایت‌های دولت مقرر شد که این بخش بیشتر تقویت شود، گفت که تقویت این بخش نیازمند رفع برخی از موانع و مشکلات است.

مسعود اقلامی با بیان اینکه اعتمادسازی به سرمایه‌گذاری‌های خرد و تشکیل تعاونی در زمینه‌های مختلف از جمله عوامل مهم در تقویت این بخش است، بیان کرد: تعاونی‌ها نیازمند حمایت دولت و تدوین قوانینی است که بتواند امکاناتی برای این نوع سرمایه‌گذاری‌ها و تشکیل تعاونی‌ها صورت دهد. وی با بیان اینکه پرداخت تسهیلات با نرخ مناسب و پایین‌تر از نرخ جاری بانک‌ها، معافیت از برخی موارد مالیاتی، بیمه، گمرکی، از جمله حمایت‌هایی است که دولت می‌تواند برای بهتر شدن وضعیت تعاونی‌ها انجام دهد، گفت: همکاری و هماهنگی از طریق همه دستگاه‌ها و ترویج فرهنگ تعاون نخستین راهبرد برای بهتر شدن وضعیت تعاونی‌ها خواهد بود.

طبق گفته‌های اقلامی توسعه مدیریت و توانمندسازی منابع انسانی تعاونی‌ها که نیازمند یک اصلاح ساختاری و آموزش اعضای تعاونی است از دیگر نکات مهم در بهتر شدن و پیشرفت تعاونی مؤثر خواهد بود.

وی با بیان اینکه توسعه تعاملات شبکه‌ای در تعاون از نکات مهم دیگر در بهبود وضعیت تعاونی‌ها خواهد بود، ادامه داد: باید در تعاونی‌ها ظرفیت‌سازی شکل گیرد و بین شرکت‌های تعاونی پیوند تجاری ایجاد شود.

اقلامی با بیان اینکه باید تلاش شود شرکت‌های تعاونی از نظر ارتباطات تجاری با یکدیگر هماهنگ و نیازهای یکدیگر را تأمین کنند، افزود: توسعه و همکاری بین شرکت‌های تعاونی نیازمند همکاری دولت و مجلس و همه دستگاه‌ها در سطح ملی و استانی است.

وجود تعاونی‌ها برای استان مهم است که با حمایت‌های ویژه می‌توان این تعاونی‌ها را احیا کرد و گسترش داد، زیرا تعاونی‌ها نقش مهمی در توسعه و پیشرفت اقتصاد کشور و استان خواهند داشت

وی ادامه داد: پرداخت تسهیلات به شرکت‌های تعاونی، تقویت بانک توسعه تعاون، اختصاص بودجه لازم برای پیگیری امورات جاری تعاونی‌ها، ایجاد تبادلات کالاهای تولیدی تعاونی‌ها در بازارهای داخلی و خارجی از دیگر برنامه‌های راهبردی برای بهبود وضعیت تعاونی است.

وی با بیان اینکه دو نمایشگاه در اقلیم کردستان از طرف شرکت‌های تعاونی برگزار شده است، گفت: چندین تفاهم‌نامه و قرارداد بین تعاونی‌های استان و اقلیم کردستان بسته شده است.

۲۹ میلیون دلار صادرات از سوی تعاونی‌های استان انجام شده است

طبق گفته‌های اقلامی از ابتدای سال تاکنون ۵۴۶ میلیارد تومان تسهیلات اشتغالزایی از سوی بانک‌های استان از محل‌های مختلف به افرادی که ایجاد اشتغال کرده‌اند پرداخت شده است.

وی با بیان اینکه ۲۹ میلیون دلار صادرات از سوی تعاونی‌های استان انجام شده است، بیان کرد: این صادرات و ارتباطات ادامه خواهد داشت، زیرا این ارتباط و صادرات به بهبود تعاونی‌ها کمک خواهد کرد.

مدیرکل کار تعاون و رفاه اجتماعی استان همدان با بیان اینکه صادرات استان نیازمند تقویت است، گفت که صادرات شرکت‌های تعاونی در سال‌های قبل صفر بوده اما خوشبختانه در سال‌های اخیر دارای رشد بوده است. وی با بیان اینکه طرح‌های بزرگ می‌تواند با تشکیل شرکت‌های تعاونی از سوی مردم انجام شود، اظهار کرد: باید در هر شهرستان یک تعاونی تشکیل و سود عام آن به مردم برسد.

مدیرکل کار، تعاون و رفاه اجتماعی استان همدان با بیان اینکه شرکت‌های تعاونی استان همدان برای ۲۱ هزار و ۴۲۶ نفر ایجاد اشتغال کرده‌اند، ادامه داد: استان همدان از استان‌های برتر محسوب می‌شود و جایگاه خوبی را به خود اختصاص داده است.

اقلامی با بیان اینکه ۱۲ درصد تعاونی‌های کشور در استان همدان است گفت: هشت شرکت تعاونی استان همدان به عنوان شرکت‌های تعاونی برتر شناخته شدند و این یک افتخار برای استان همدان محسوب می‌شود اما این بخش همچنان نیازمند فرهنگ‌سازی است.

ایجاد این تعاونی‌ها نقش بسزایی در ایجاد اشتغال و رفع مشکلات داشته است که امیدواریم با فرهنگ‌سازی در این حوزه وضعیت تعاونی‌ها بهبود پیدا کند. با توجه به این تفاسیر می‌توان گفت چنانچه شرکت‌های تعاونی با مدیریت صحیح اداره شوند علاوه بر ایجاد رونق اقتصادی برای جامعه و حتی در حوزه صادرات و ارزآوری می‌توانند مشکل اشتغال بسیاری از افراد را برطرف کنند که این امر نیازمند آموزش افراد متقاضی تشکیل تعاونی است که باید با همکاری مسئولان به اجرا گذاشته شود.

اشتغال

بیکاری جوانان ۲/۵ برابر نرخ عمومی

هرچند نرخ عمومی بیکاری کشور در تابستان امسال ۱۰/۹ درصد و در استان همدان ۶/۸ اعلام شده است اما زمانی می‌شود درباره بیکاری بررسی دقیق‌تری انجام داد که در آمارهای مربوط به جویندگان واقعی کار در سنین زیر ۳۰ سال دقت شود. متوسط نرخ بیکاری جوانان در نیمه نخست امسال ۲۷/۸ درصد یعنی ۲/۵ برابر نرخ عمومی بیکاری کشور بوده است.

آمارها نشان می‌دهند تقریباً از هر دو جوان جویای کار، یکی موفق به یافتن شغل دست‌کم در کوتاه‌مدت نمی‌شود و این موضوع باعث انباشت تقاضای کار از سوی صدها هزار جوان شده است، بنابراین نرخ‌ها می‌گویند دولت تدبیر و امید تاکنون در این بُعد از کارش موفق نبوده و بیکاری همچنان به عنوان یک مسأله بزرگ در کشور خودنمایی می‌کند.

به گزارش مهر، در حال حاضر شکاف عمیقی بین بیکاری زنان در نقاط مختلف کشور وجود دارد. فاصله بیکاری زنان هم اکنون به رقم عجیب و غریب ۷۴/۷ درصد رسیده است. حال ممکن است وجود چنین شکاف عمیقی در نرخ بیکاری زنان کشور مربوط به مسائل فرهنگی، نوع نگاه به اشتغال و وضعیت حضور زنان در جامعه و همچنین شرایط و امکانات هر منطقه برای اشتغال مربوط باشد.

اوضاع بیکاری برای زنان به مراتب نسبت به مردان بدتر است و در طول یکی دو دهه اخیر با وجود افزایش سطح تحصیلات زنان و تلاش آنها برای ورود به بازار کار، زنان با مسائل جدی‌تری برای اشتغال مواجه‌اند.

آمارها حکایت از آن دارد که شرایط برای ورود قریب به اتفاق آنها به بازار کار با چالش‌های اساسی روبه‌رو است.

بازار

قیمت نفت در سال ۲۰۱۶ افزایش زیادی نمی‌یابد

نظرسنجی از تحلیلگران نفتی نشان می‌دهد قیمت نفت خام بعید است که در سال ۲۰۱۶ افزایش قابل ملاحظه‌ای داشته باشد.

نظرسنجی رویترز از ۲۰ تحلیلگران بازار نفتی حاکی از آن است که به رغم کاهش احتمالی تولید خارج از اوپک، از آنجا که رشد تقاضای نفت بعید است که عرضه در حال افزایش از سوی کشورهای ایران و عراق را جذب کند، قیمت نفت در سال ۲۰۱۶ احتمالاً افزایش قابل توجهی نخواهد داشت.

این نظرسنجی نشان می‌دهد که متوسط قیمت نفت برنت در سال ۲۰۱۶ برابر با ۵۲ دلار و ۵۲ سنت در هر بشکه پیش‌بینی شده که ۵ دلار و ۴۳ سنت کمتر از نظرسنجی ماه پیش است. این هفتمین نظرسنجی ماهانه اوپک است که در آن تحلیلگران قیمت نفت را کاهش می‌دهند.

تحلیلگران در نظرسنجی ماه می پیش‌بینی کرده بودند که متوسط قیمت نفت برنت در سال ۲۰۱۶ برابر با ۷۰ دلار و ۹۰ سنت خواهد بود اما این پیش‌بینی را از آن زمان تاکنون کاهش داده‌اند.

این تحلیلگران می‌گویند که متوسط قیمت نفت آمریکا در سال ۲۰۱۶ برابر با ۴۹ دلار و ۷۵ سنت خواهد بود، در حالی که در ماه نوامبر آن را ۵۳ دلار و ۷۳ سنت پیش‌بینی کرده بودند. متوسط قیمت نفت آمریکا در سال ۲۰۱۵ حدود ۴۸ دلار و ۹۰ سنت بود.

۱۳ نفر از ۱۸ تحلیلگری که در نظرسنجی اخیر و همچنین نظرسنجی ماه نوامبر حضور داشتند، پیش‌بینی خود را درخصوص متوسط نفت برنت در سال ۲۰۱۶ کاهش داده‌اند. متوسط قیمت نفت برنت در سال گذشته میلادی ۵۳ دلار و ۷۹ سنت در هر بشکه بود.

بهای نفت پس از سقوط به پایین‌ترین سطح از اواسط سال ۲۰۰۴ در اواخر ماه دسامبر در محدوده پایین‌ترین سطح ۱۱ سال گذشته دادوستد شده است، زیرا تولید نزدیک به سطوح بی‌سابقه به نظر می‌رسد که باعث مازاد عرضه جهانی خواهد شد.

تحلیلگران گفته‌اند سطح بالای ذخایر نفتی می‌تواند تا سال ۲۰۱۷ ادامه داشته باشد، زیرا مدتی طول می‌کشد تا تعادل در ذخایر برقرار شود.

خبر

یک‌سوم ایرانی‌ها اجاره‌نشین هستند

کشور با کسری ۱/۵میلیون واحد مسکونی مواجه است که در ۸ سال گذشته این کسری جبران نشد. همین موجب شده تا یک‌سوم شهروندان کشور اجاره‌نشین باشند.

طبق برآوردی که در سال ۱۳۸۶ انجام شد ۱۶ میلیون مسکن در کشور وجود داشت در حالی که تعداد خانوارهای ایرانی ۱۷/۵ میلیون بود. با این حال در سال‌های اخیر با همه تلاش‌هایی که به خصوص در بخش مسکن دولتی انجام شد این کسری جبران نشد.

البته مسکن مهر توانست تقریباً سالیانه ۴۰۰ هزار واحد را تأمین کند و بخش خصوصی هم به طور میانگین ۴۰۰ هزار مسکن تولید کرد که تولید این مقدار تنها توانست جوابگوی ازدواج‌های ثبت شده سالیانه باشد، بنابراین می‌توان نتیجه گرفت که هنوز ۱/۵ میلیون از شهروندان با نداشتن سرپناه مواجه هستند. مضافاً اینکه ۳۰ درصد جمعیت کشور در بافت‌های فرسوده زندگی می‌کنند.

اینها نشان می‌دهد که دو اقدام تولید و بازسازی مسکن باید به صورت توأمان دنبال شود. حتی بسیاری از خانواده‌ها به دلیل افزایش تعداد فرزندان نیاز به خرید خانه‌هایی با متراژهای بالاتر از آنچه که هم‌اکنون زندگی می‌کنند دارند که باید برای آنها نیز فکری شود.

به گفته ایرج رهبر، یکی از کارشناسان مسکن، از سال ۱۳۸۶ تا کنون نیاز مسکن کشور تأمین نشده است. درست است که از وجود ۲۰ میلیارد دلار خانه خالی در کشور صحبت می‌شود اما باید گفت که اغلب این خانه‌ها در بالای شهر ساخته شده‌اند که توزیع آن متناسب با نیاز اقشار پایین جامعه نیست.

رهبر به ایسنا گفت: بسیاری از کشورها برای جمعیت آینده‌شان پیش‌بینی می‌کنند تا به مشکل کمبود و نبود مسکن نخورند. ما هم اگر قصد داریم شرایط رفاهی آینده خوبی برای شهروندان فراهم کنیم باید از هم‌اکنون به فکر باشیم.

عکس و مکث

ساخت مجسمه مائو رهبر انقلاب کمونیستی چین در نزدیکی روستایی در این کشور را نشان می‌دهد.
منبع: ایسنا

در صفحه ۶ بخوانید
استعفای اعتراض‌آمیز شهاب حسینی
6 NEXT PAGE

پیام تاریخ، تمدن و فرهنگ مادستان
The Message Of Madestan's History & Civilization & Culture
روزنامه همدان پیام
۸
شنبه ● ۱۹ دی ماه ۱۳۹۴ ● شماره ۲۵۴۱
حادثه
hadese@hamedanpayam.com

پرونده متهمان الکترونیکی می‌شود

فرمانده نیروی انتظامی اعلام کرد که ناجا هر مدرکی و مستنداتی که در رابطه با پرونده «سوشـا مکانی» داشته است، به مرجع قضایی تحویل داده و تصمیم‌گیری و صدور حکم برعهده این نهاد است.

حسین اشتری در حاشیه آیین رونمایی از سامانه الکترونیکی ماده ۴۹ آیین دادرسی کیفری با حضور در جمع خبرنگاران درباره این سامانه گفت: در این سامانه مشخصات سجلی متهمانی که به مقرهای ناجا مراجعه می‌کنند به صورت دائم ثبت شده و با محاکم قضایی تبادل می‌شود.

وی افزود: در این شـرایط برای هر فردی که پرونده‌ای تشـکیل شود، مشـخصاتش به صورت آنلاین در این سـامانه ثبت شـده و این باعث می‌شود که ما به صورت آنلاین از تعداد پرونده‌ها و جرایم با خبر شویم و این اتفاق در اختیار قوه قضاییه قرار می‌گیرد.

به گزارش ایسـنا، فرمانده نیروی انتظامی یکی دیگر از ویژگی‌های این سامانه را افزایش سرعت عمل و بالا رفتن دقت برشمرد.

اشتری در پاسخ به این سؤال مبنی بر اینکه آیا با این سامانه کاغذ از روند پرونده‌های تشکیل شده حذف می‌شـود؟ بیان کرد: با این سامانه بخش عمده‌ای از مصرف کاغذ حذف شـده و به صورت سیستمیک اطلاعات تبادل می‌شود، ضمن اینکه ما در برخی از مناطق به خصوص مناطق دور و حاشیه‌ای در حمل و نقل این اسناد بعضاً با مشکلاتی روبه‌رو بودیم که این سامانه این مشکلات را رفع می‌کند.

تصمیمات جدید برای برخورد با زمین‌خواری

وی اظهار کرد: در جلسـه مشترک پلیس و قوه قضاییه تصمیمات خوبی در این زمینه گرفته شـده و ناجا هم اعلام کرد آماده اسـت که هر گونه همکاری برای شناسایی کسانی که تصرف غیر قانونی از اراضی داشته‌اند را شناسـایی و با کسانی که برخلاف قانون و با اهداف اقتصادی اقدام به زمین‌خواری کرده‌اند، برخورد کنند.

حادثه در جهان

کشف سر زن اتریشی در بلوک سیمانی

یک مرد آلمانی پس از خفه و مثله کردن همسرش، سر او را داخل بلوک سیمانی جاسازی کرده و خودش را با وزن این بلوک در دریاچه اتریش غرق کرد.

پلیس اتریش که این پرونده جنایی را «قتل – خودکشی» نامیده، پس از کشف چمدان حاوی قطعاتی از جسد یک زن، بررسی جزئیات این حادثه را آغاز کرد.

پلیس اتریش با بیان اینکه این مرد و زن به ترتیب ۷۲ و ۷۱ سال سن داشته‌اند از اعلام هویت آنان خودداری کرد.

همچنین پلیس یک روز پس از کشف جسد مثله شده این زن، جسد مرد آلمانی را در عمق پنج متری دریاچه اتریش پیدا کرد.

به گزارش ایسنا، بنا بر اعلام پلیس، سر همسر این مرد نیز در حالی که با بلوک سـیمانی پوشانده شده بود، در عمق دریاچه و نزدیکی محل کشف جسد همین مرد پیدا شد. کارشناسان معتقدند این زن در فاصله زمانی بیست و پنجم دسـامبر تا یکم ژانویه خفه شده هر چند زمان غرق شـدن مرد مشخص نشده است. بررسی پلیس اتریش حاکی از آن است که مرگ این مرد بر اثر خودکشی بوده است.

افزایش قتل و جنایت در آمریکا

پلیس آمریکا فـاش کرد که در سال گذشته میلادی ۳۴۸ مورد قتل در شهر نیویورک گزارش شده است.

"درموت شـیا"، جانشـین فرمانده پلیـس نیویـورک افزود: در سـال گذشـته میلادی ۳۴۸ مورد قتل در شهر نیویورک گزارش شده است که این رقم قطعاً باز هم افزایش خواهد یافت؛ این در حالی اسـت که در سـال ۲۰۱۴ آمار قتل‌ها ۳۳۳ مورد گزارش شده بود؛ بیشتر این قتل‌ها با سلاح گرم صورت گرفته است.

به گـزارش خبرگزاری فرانسـه، مقامات آمریکایـی همچنین از افزایش شـش درصدی موارد تجاوز جنسـی در سـال ۲۰۱۵ در مقایسـه با سـال پیش از آن خبر داده و اعـلام کردند تا هفدهم دسامبر ۲۰۱۵، حدود هزار و ۴۲۸ مورد تجاوز جنسی در این شهر به وقوع پیوسته است.

آمار رسـمی همچنین از افزایش ۱۸ درصدی اقدامات خشونت‌آمیز گروه‌های تبهکار در نیویورک خبر می‌دهند.

بر اساس آمار رسمی پلیس آمریکا بیشتر قربانیان قتل‌ها در نیویورک مردان جوانی هستند که از لحاظ نژادی در اقلیت بوده‌اند.

از میان آنها ۶۴ درصد سیاه‌پوست، ۲۷ درصد اهل کشورهای آمریکای لاتین، شش درصد سفیدپوست و سه درصد آسیایی بوده‌اند.

گروگان‌گیری در شهر آتلانتای آمریکا

فردی در شـهر آتلانتا در ایالت جورجیای آمریکا ۱۲ نفر شامل یک زن و ۱۱ کودک را گروگان گرفت.

به گزارش ایسنا، رسانه‌های آمریکا اعلام کردند فردی در شهر آتلانتا با چاقو اقدام به گروگان گرفتن یک زن و ۱۱ کودک کرده و بحرانی را در این شهر به وجود آورد. یک شبکه خبری محلی گزارش داد که با ورود یک واحد نیروی ویژه واکنش سریع به محل گروگان‌گیری فرد گروگان‌گیر با چاقو خودش را مضروب کرده و این بحران پایان یافته اسـت. هیچ یک از کودکان گروگان گرفته شده که کم سن ترینشان یک نوزاد سـه ماهه بود، در این بحران گروگان‌گیری که در هتلی در منطقه دی‌کالب رخ داد زخمی نشدند.

به دنبال این گروگان‌گیری نیروهای پلیس منطقه را مسـدود کرده و آغاز به مذاکره با فرد گروگان‌گیر کردند.

گروگان‌گیری پس از آن پایان یافت که واحدهای نیروی ویژه پلیس آمریکا (SWAT) به دلیل همکاری نکردن گروگان‌گیر با آنها مجبور به حمله به ساختمان محل گروگان‌گیری شدند.

فرد گروگان‌گیر که تنها مسلح به سلاح سرد بود به بیمارستان انتقال یافته است. هنوز انگیزه فرد گروگان‌گیری مشخص نیست.

بررسی چرایی افزایش میزان جعل و کلاهبرداری

کی واست کلاه می‌بافه!

کلاهبرداری در کشـور زیاد شده‌است. نیروی انتظامی می‌گوید با وجود هشدارهای زیاد به مردم کلاهبـرداری به صورت‌های مختلف رو به افزایش است.

معاون مبارزه با جعل و کلاهبرداری پلیس آگاهی ناجا گفت: آمارها نشان می‌دهد جعل و کلاهبرداری ۱۵ درصد رشد داشته است. افزایش کلاهبرداری دور از ذهن نیسـت. بارهـا درباره کلاهبرداری‌هـای کوچک و بزرگ که سر خودمان یا دیگران آمده است شنیده‌ایم.

بیشترین این کلاهبرداری‌ها به کلاهبرداری از طریق تلفن مربوط می‌شود.

به گفته معاون مبارزه با جعل و کلاهبرداری پلیـس آگاهـی- این نـوع کلاهبـرداری شـایع‌ترین کلاهبرداری است و ۲۸ درصد انواع کلاهبرداری‌هـا را به خود اختصاص می‌دهد. فریـدون رهبریان فـروش اموال دیگری و کلاهبرداری از طریق امور بازرگانی و تجاری را نیز با ۲۷ و ۱۵ درصد رتبه دوم و سوم در کلاهبرداری معرفی کرده است.

انواع مختلف کلاهبرداری البته مجازات‌هایی هـم دارد؛ مجازات‌هایـی از حبس کوتاه و بلندمدت تا انفصال دائمی از هر نوع خدمات دولتی. همچنیـن جریمه مالی به اندازه مالِ کلاهبرداری شده هم جزو مجازات‌ها برایِ کلاهبرداری‌های سنگین است.

با این‌حال افزایش کلاهبرداری مسئولان را نگران کرده اسـت. آنها معتقدند مردم باید بیشتر از اینها مراقب باشند.

امـا جدای از این هشـدارها در مورد انواع کلاهبرداری و کم‌احتیاطی افراد، چه دلایلی به طور ریشه‌ای‌تر کلاهبرداری را در کشور افزایش داده‌اند؟ آیا ما به مشکلاتی اقتصادی روبه‌روییـم؟ آیـا اخلاق تضعیف شـده؟ و یـا آیا نهادهای اجتماعی به‌درسـتی کار نمی‌کنند؟

فقدان حاکمیت قانون

یک استاد اقتصاد دانشـگاه اظهار کرد: در هـر جامعه‌ای که در آن فقـر و رکود زیاد باشد، این دست از اقدامات نیز افزایش پیدا خواهد کرد.

حسـین راغفر همچنین با اشاره به ضعف قانون در ادامه گفت: افزایش کلاهبرداری و جعل در جامعه ما هم به عمق و طول رکود اقتصادی باز می‌گـردد و هم در کنار آن به حاکمیت قانون در جامعه مربوط می‌شود.

وی در این‌بـاره افزود: اگـر برخورد قاطع با موارد نخسـتین در حـوزه کلاهبرداری را نداشته باشـیم زمینه‌ها برای این نوع از اقدامات افزایش پیدا خواهد کرد.

این اقتصاددان همچنین ادامه داد: فردی که در این شرایط زندگی کند به خاطر پاداشی که در پی کلاهبرداری می‌تواند کسـب کند و با توجه به ضعف قانون ترغیب می‌شـود که از راه‌های غیرقانونی به آنچه می‌خواهد برسد.

راغفر در پاسـخ بـه این سـؤال که چرا کلاهبرداری در همه قشـرها و سنین دیده می‌شـود بیان کرد: کلاهبـرداری می‌تواند تبدیل به یک اپیدمی شود. وقتی هزینه انجام کلاهبرداری برای مرتکبین به آن کم شود و وقتی این کلاهبرداری‌ها مدت‌زمان زیادی در جامعه وجود داشته باشد به مرور تبدیل به یـک فرهنگ و هنجار خواهد شد.

این اسـتاد دانشگاه تهران در ادامه اظهار کرد: افـراد جوان‌تر نیز کـه در پی رسـیدن به خواسته‌هایشان هستند در پی اینکه کلاهبرداری به یک اپیدمی تبدیل شده این هنجار را اتخاذ می‌کنند.

وی با ذکر مثالـی ادامه داد: مثلاً دوبله پارک کـردن یک حرکت غیرقانونی است. اما از آنجایی که به مرور افراد آن را انجام داده‌اند تبدیل به یک اپیدمی شـده و همـه به‌راحتی این بی‌قانونی را اجرا می‌کنند.

این اقتصـاددان با تأکید بـر نقش اقتصاد و ارتبـاط آن با هنجار شـدن کلاهبرداری گفت: در رابطه با کلاهبرداری نقش اقتصاد تعیین‌کننده است، زیرا بسیاری از هنجارها با شاخص اقتصادی تعریف می‌شوند. مثلاً اگر یک فرد را موفق بدانیم در واقع او موفقیتی اقتصادی دارد.

وی ادامه داد: در همین راستا ما یک جامعه مصرفی داریم چـون مردم با مصرف خود را معرفی می‌کنند. مصرف دلیل افراد برای ارتباط با یکدیگر شده و فرد موفق خودش را از این طریق ثابت می‌کند.

راغفر در پایان گفـت: در برابر این افرادی که نتوانسته‌اند به این الگوی مصرف برسند می‌خواهند به هر طریقی که شـده خود را به آن برسـانند و همیـن مصرف‌گرایی در نهایت ترغیب‌کننده کلاهبـرداری خواهد شد و محرک‌های اصلی افراد برای دستیابی به ثروت و شـاخص و رفتـار اقتصادی را تشکیل می‌دهد.

کلاهبرداری را یاد می‌گیریم!

اما گذشـته از ابعاد اقتصـادی در افزایش کلاهبرداری جامعه‌شناسان به نقش جامعه اشاره کرده‌اند.

یک جامعه‌شناس در همین رابطه به فرارو گفت: "یادگیری" کلاهبرداری از سیسـتم اجتماعی منجر به افزایش آن شده است.

امـا... قرایی‌مقـدم افزود: مـا بحثی در جامعه‌شناسـی و از طرف مکتب شیکاگو داریـم که می‌گویـد در جایی‌که آسـیب وجـود دارد، آسـیب‌ها از طریق یادگیری شـکل می‌گیرند. ما می‌بینیم که مردم ما نیز کلاهبرداری، رشوه، رانت و ... را از یکدیگر می‌آموزند.

ایـن جامعه‌شـناس در ادامـه توضیح داد: یکی از دلایلـی که منجر شـده یادگیری کلاهبرداری زیاد شـود، نظارتِ کم بر این مسأله است.

در پی این نظارتِ کم تعداد زیادی از مردم نیز جرأت کلاهبرداری به خود خواهند داد.

وی با اشاره به اختلاس و کلاهبرداری‌های مالـی از جانـب شـخصیت‌های دولتی و شناخته‌شده در سال‌های اخیر ادامه داد: ما در مدت اخیر بارها شاهد این بودیم که افرادی دولتی و شناخته شـده دست به اختلاس، سـرقت و جعل مدارک مالی کردند. آیا در جامعه‌ای که چنین شرایطی حاکم است نباید از مردم انتظار داشت که بیاموزند؟

قرایی‌مقدم تصریح کرد: این در حالی است که در کشورهایی همچون ژاپن کلاهبرداری و رشوه جایگاهی ندارد. وزیر اقتصاد ژاپن به دلیل اینکه کارمندش رشـوه گرفته بود خودکشی کرد.

این اسـتاد دانشگاه همچنین به دلایل دیگر افزایش کلاهبرداری اشـاره کرده و گفت: مسائل اخلاقی، آموزشِ ضعیف، فقر و... نیز در افزایش کلاهبرداریِ مؤثرند. اما در نهایت نقش قانون تأیین‌کننده‌است. این قانون است که باید اخلاقیات را هدایت کند.

قرایی‌مقدم با اشاره به نظریات جامعه‌شناسی تأکیـد کرد: برخی نظریه‌پردازان جهان را به سه دوره با ذهنیت عقلانی، ذهنیت معنویت یا شـهودی و ذهنیت مادیات و حسـیات تقسیم می‌کنند.

این جامعه‌شـناس در ادامه توضیح داد: در حال حاضر ما در جهانـی با ذهنیت مادی قـرار گرفته‌ایـم؛ جهانی که من نـام آن را شـی‌پروری می‌گذارم. هدف افراد دَر این جهان شی و یا پول است. افراد شخصیتشان را با مادیاتشان تعیین می‌کنند.

وی تصریح کرد: بنابراین در این جهانی که مادیات حرف نخست را می‌زند رسیدن به آن از هر راهی مانند کلاهبرداری امکان‌پذیر اسـت. اما تفاوت ایران با سایر کشورها در این امر چیسـت؟ تفاوت در این است که در ایـران قانون ضعیف عمل می‌کند اما در کشـورهای دیگر قانون حواسش به مسائل اخلاقی است.

قاچاقچی لوازم ساختمانی در همدان به دام افتاد

قاچاقچی لوازم ساختمانی در تعزیرات حکومتی همدان بیش از یک میلیارد ریال جریمه شد. به گزارش همدان پیام، مدیرکل تعزیرات حکومتـی همدان در این‌بـاره گفت: فردی ۵۶۱ عدد شـیرآلات اهرمی خارجی را به ارزش بیش از یک میلیارد ریال به وسیله کامیون حمل می‌کرد که در گلوگاه شهید زارعی لو رفت. رضا حسـن‌پور خاطرنشـان کرد: پـس از شناسـایی این بـار قاچاق از سـوی تعزیرات حکومتی همـدان علاوه برضبط کالا و خـودرو حمل قاچاق، این قاچاقچی نیز دستگیر و در شعبه ویژه رسیدگی به قاچاق کالا و ارز محکوم به پرداخت جزای نقدی شد.

وی گفـت: کالا و خودروی حمل قاچاق به نفع دولت ضبط و این قاچاقچی محکـوم به پرداخت مبلغ یک میلیـارد و۳۰ میلیون ریال جزای نقدی شـد که رأی صادره پس از قطعیت جهت اجرا به واحد اجرای احکام ارسال شد و در حال حاضر نیز کامیون ضبط شده در حال فروش است.

حادثه در ایران

سرقت در کبودراهنگ ۲۹ درصد کاهش یافته است

کبودراهنگ- عظیمی‌مجذوب- خبرنـگار همدان‌پیـام: شهرسـتان کبودراهنگ شـاهد کاهش بیش از ۲۹ درصدی سرقت در ۹ ماهه امسال نسبت به مدت مشابه پارسال است.

فرمانده انتظامی شهرستان کبودراهنگ در گفت‌وگو با خبرنگار همدان‌پیام با بیان این خبر گفت: با کنترل مجرمان، سابقه‌داران و متخلفان و فعالیت گسترده نیروی انتظامی در زمینه‌های مختلف، افزایش ۱۲درصدی کشف به وقوع مجموع سرقت‌ها نسبت به سال گذشته در سطح شهرستان را شاهد بودیم که علاوه بر فعالیت کادر انتظامـی نقش و تأثیر همکاری و مشـارکت مردم بر هیچ کس پوشیده نیست و مردم همواره می‌توانند پلیس را در ایجاد امنیت کامل در جامعه یاری کنند.

پژمان قویمی افـزود: الویت کاری پلیس کبودراهنگ کنترل و مبارزه با خرده‌فروشان مواد مخدر، کنترل مجرمان و متخلفان با سابقه جرم، کنترل و مبارزه با قاچاق سـوخت و کالا و... اسـت که در این راستا اقدامات بسـیاری صورت می‌گیرد که کشف سـوخت قاچاق ۷۱۰ درصد در سـالجاری نسبت به سال گذشـته افزایش داشته است و همچنین در کشـف مواد مخدر به ویژه تریـاک ۲۹۷ درصد افزایش کشف در ۹ ماهه سالجاری را شاهد هستیم.

قویمی ادامه داد: دسـتگیری معتادان و مجرمان سابقه‌دار با ۳ درصد افزایش، توقیف خودرو با ۸ درصد، توقیف موتورسیکلت با ۴ درصد و افزایش کشـف ۱۰۰ درصدی سلاح گرم غیرمجاز نسبت به مدت مشابه سال گذشته را می‌توان بخشی از اقدامات خواند که برای ایجاد امنیت هر چه بیشتر در جامعه صورت می‌گیرد.

وی همچنیـن اظهار کرد: با اقدامات پلیـس راهور و فعالیت پلیس انتظامی در سـطح شـهر کبودراهنگ تنها شهری است که در ۲ سال گذشته هیچ گونه تصادف منجر به فوت در این شهر صورت نگرفته است که برای ایجاد امنیت و آرامش بیشتر و کاهش سرقت‌ها و جرایم در سطح شهرستان مردم با تعیین شب‌گردها برای گشت‌های شبانه در کوچه‌ها و محله‌ها رعایت نکات امنیتی در خصوص منازل، مغازه‌ها، نهادهـا و ارگان‌ها و اعتماد و همکاری و همیاری پلیس می‌توانند به افزایش میزان امنیت و کاهش جرایم و سرقت ما پلیس را یاری کنند.

ترمیم دندان با پول‌های سرقتی

رئیس پلیس فتا اردبیل از دسـتگیری مجـرم اینترنتی که پس از به دست آوردن اطلاعات بانکی مشـتری خود و دستبرد اینترنتی به حسـاب وی ، با پول‌های سرقتی اقدام به ترمیم دندان‌های خود کرده بود؛ خبر داد.

به گزارش باشـگاه خبرنگاران جوان، حافظ شـریفی گفت: به دنبال مراجعه حضوری شهروند اردبیلی به پلیس فتا و ارائه شکوائیه‌ای مبنی بر اینکه به صورت اینترنتی از حساب بانکی‌اش سرقت شده ؛ بررسی موضوع در دستور کار کارآگاهان پلیس فتا قرار گرفت.

وی افزود: کارآگاهان پلیس فتا با انجام تحقیقات گسترده و استعلام‌های لازم و همچنین بررسی حساب بانکی شاکی، موفق شدند هویت سارق اینترنتی که صاحب فروشگاهی در شهر اردبیل بود را شناسایی و پس از هماهنگی با مقام قضایی او را در عملیاتی دستگیر کنند.

رئیس پلیس فتای اسـتان اردبیل با اشاره به اینکه شاکی از مشتریان دائمـی مغازه مجرم اینترنتی بوده؛ تصریح کرد: مجرم اینترنتی پس از دستگیری و انتقال به پلیس فتا در مواجهه با مستندات و دلایل قانونی پلیس لب به سخن گشوده و به سرقت اینترنتی از حساب بانکی شاکی اعتراف کرد و گفت: با پول‌های سـرقتی هزینه‌های ترمیم دندان‌هایم را پرداخت می‌کردم.

شریفی در پایان از شهروندان خواست از در اختیار گذاشتن اطلاعات بانکی خود به خصوص" رمـز کارت به افراد غیر قابل اعتماد پرهیز کـرده و هنگام پرداخت هزینه خرید از فروشـگاه‌ها و اسـتفاده از دستگاه‌های پوز عملیات بانکی را خودشان انجام دهند.

سودوکو ۲۵۴۱

	4			9			8	5
		9	4		8			
3						7		9
				3			7	
	9					2		
			9		1			8
		5		8			9	
9			3			8		
		3						7

جدول ۲۵۴۱

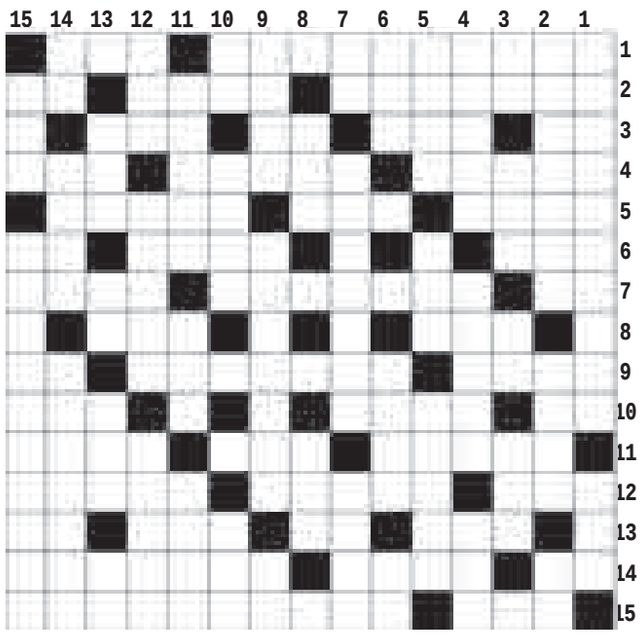

افقی

۱- از اثرهای معروف نظامی گنجوی - پیش ۲- مخفف اروپا و آسـیا - اسـب بارکش - حرف تعجب ۳- همسر مرد - عمق - سوغات اصفهان - حرف نهفته بر دل ۴- پیش نویس - آبنما - گردش کودکانه ۵- از دنیا رفتن - پرتگاه کوهستانی - از کوههای شمال تهران ۶- تنبک - تبدیل کننده - حرارت و گرمی ۷- پایتخت ایتالیـا - محل تحصیلات عالیه - طرف چپ ۸- شـان - نوعـی خواهر و برادر ۹- اداب - هارمونیکا - دویار هم قد ۱۰- زمین ترکی - آینده - دشـمن سخت ۱۱- مردان خدا - ثروتمند - زمان وعده ۱۲- مراسـم و آیین ها - ناخوش - نام ها ۱۳- پسوند شباهت - نیز - کرکس - جوی خون ۱۴- برکت برنج - سکرتر - ازهم پاشیده ۱۵- به جا آوردن - باشلق

عمودی

۱- وایا - پرده ۲- لباس رسمی و متحدالشکل - بزرگتن - حرف آخر ۳- طایفه غرب ایران - خالص - آتمسـفر زمین - ظاهر ساختمان ۴- نوعی سنگ قیمتی - نوشـاد - آسمان ۵- گشـادگی - بئر - درخشـان ۶- آقا - کشیده - تردید ۷- مرغ مـی‌رود - محل خرید اجناس - جای ترسـناک ۸- تکه چوب کلفت مکانیک - بالای خانه ۹- روادید - پایدار - آخر چیزی ۱۰- آخرین توان - مقام و درجه - خالص و سره ۱۱- نیم سوخته - کالبد - زندانیان ۱۲- آواز - نقاش نامدار ایتالیایی - خوشحال ۱۳- پسوند پاک کنندگی - شماره ماه - از اثرهای معروف سیاوش کسرائی - ضمیر جمع ۱۴- نخستین نت - از حروف یونانی - سوره سوم قرآن مجید ۱۵- پیشنهاد - از اثرهای معروف نیما یوشیج

پاسخ‌های شماره قبل

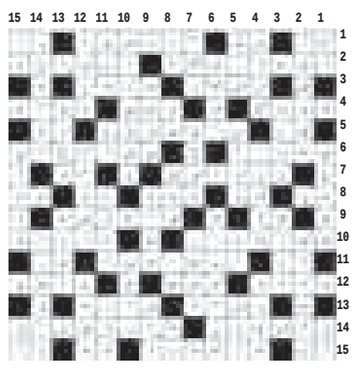

۶	۱	۷	۴	۳	۸	۹	۲	۵
۹	۵	۲	۷	۱	۶	۸	۳	۴
۳	۸	۴	۹	۵	۲	۶	۱	۷
۲	۴	۳	۶	۸	۵	۱	۷	۹
۸	۶	۱	۳	۷	۹	۴	۵	۲
۵	۷	۹	۱	۲	۴	۳	۸	۶
۷	۹	۸	۵	۶	۳	۲	۴	۱
۴	۳	۵	۲	۹	۱	۷	۶	۸
۱	۲	۶	۸	۴	۷	۵	۹	۳

پیام تاریخ، تمدن و فرهنگ مادستان
The Message Of Madestan's History & Civilization & Culture
روزنامه همدان پیام
۹
شنبه ● ۱۹ دی ماه ۱۳۹۴ ● شماره ۲۵۴۱
جامعه
ejtemaei@hamedanpayam.com

مصالح ساختمان‌های کشور استاندارد نیست

رئیس سازمان مدیریت بحران کشور از استاندارد نبودن مصالح ساختمان‌های کشور ابراز تأسف کرد.
به گزارش تسنیم، اسماعیل نجار گفت: اگر در رابطه با موضوع ساخت‌و سازها وظیفه‌ها را به درستی انجام دهیم مقابله با حوادث و بلایا آسان‌تر خواهد بود ولی در این زمینه باید چند مؤلفه اساسی را در نظر گرفت.
وی بیان کرد: مکان‌یابی و آزمایش خاک از جمله مواردی است که توجه به آن در موضوع ساخت وسازها حایز اهمیت است و دولت‌ها لازم است در این زمینه توجه بیشتری داشته باشند.

تأکید معاون وزیر علوم بر حفظ حرمت و استقلال دانشگاه‌ها

معاون فرهنگی و اجتماعی وزیر علوم، با تأکید بر اینکه دانشگاه نهادی مستقل است و هیچ نهاد بیرونی نباید در دانشگاه دخالت کند و دخالت در دانشگاه به نفع هیچ‌کس نیست، گفت: تمام قوا باید بدانند که حرمت و استقلال دانشگاه‌ها باید حفظ شود. به گزارش ایسنا، سید ضیاء هاشمی، با بیان اینکه ساختار نظام ما ساختاری مترقی است که می‌تواند الگویی برای دیگر کشورها و به‌خصوص کشورهای اسلامی باشد، اظهار کرد: اگر تلاش ما بر این باشد که نشان دهیم این دولت و یا دولت‌های دیگر در انجام وظایف و رفع نیازها ناکام هستند، هنر نکرده‌ایم.

بیش از یک میلیون نفر خون اهدا کردند

سخنگوی سازمان انتقال خون با بیان اینکه در ۹ ماه امسال یک میلیون و ۹۱۶ هزار و ۵۰۸ نفر برای اهدای خون به مراکز انتقال خون کشور مراجعه کردند، گفت: پس از انجام معاینات اولیه یک میلیون و ۵۷۶ هزار و ۷۰۰ نفر موفق به اهدای خون شدند.
به گزارش ایرنا، بشیر حاجی بیگی افزود: در این مدت ۳۱۶ هزار و ۱۶۴ نفر برای بار نخست به مراکز اهدای خون مراجعه کرده‌اند. وی گفت: در این مدت نسبت به سال ۱۳۹۳ دو دهم درصد رشد اهدای خون را در کشور شاهد بوده‌ایم.

فضای مجازی

مشخصات فنی بمبی که کره شمالی آزمایش کرد

مرگ‌بارترین سلاح روی زمین!

از این ستون برخی مطالب که در فضای مجازی منتشر می‌شود را منتشر خواهد کرد. مطالب علمی و خواندنی که ممکن است منبع آن مشخص نباشد یا منابع مختلف آن را منتشر کرده باشند که ما بعضاً از فضای مجازی برای انتشار آن استفاده می‌کنیم. که در این شماره به" مشخصات فنی بمبی که کره شمالی آزمایش کرد" پرداخته شده است که در ادامه می‌خوانید:

مقام‌های کره شمالی هنوز مشخصاتی از بمب هیدروژنی که آزمایش کرده‌اند فاش نکرده‌اند. کره جنوبی همسایه این کشور است اما از ثبت زمین لرزه‌ای به بزرگی ۱/۵ در مقیاس ریشتر در منطقه احتمالی آزمایش خبر داده است. همین مسأله نشان می‌دهد که یک بمب قدرتمند هیدروژنی آزمایش شده است. هنوز محققان قدرت بمب کره شمالی را تخمین نزده‌اند اما تاکنون قدرتمندترین بمب هیدروژنی مشهور به تزار سال‌ها پیش توسط اتحاد سابق جماهیر شوروی آزمایش شده که قدرتی معادل ۵۰ مگاتن تی.ان.تی داشت که ۲هزار و۵۰۰ برابر قدرت بمبی است که در هیروشیما منفجر شد. در مقایسه با بمب اتمی، ساخت بمب هیدروژنی به فناوری پیشرفته‌تری نیاز دارد و قدرت تخریب آن هم به مراتب بیشتر است. همجوشی هسته‌ای بنیاد اصلی بمب هیدروژنی را تشکیل می‌دهد. همانطور که از شکافته شدن هسته‌های سنگین (شکافت هسته‌ای)، مقدار عظیمی انرژی حاصل می‌شود از پیوند هسته‌های سبک هم می‌توان انرژی بیشتری به دست آورد. در هر یک از دو حالت هسته‌هایی با جرم متوسط تشکیل می‌شود که جرم آنها کمتر از جرم اولیه‌ای است که برای تشکیل آنها به کار رفته است. در حالی که در روش شکافتن ، ماده اولیه منحصر به اورانیوم و توریم است. در روش پیوند هسته‌ای از هر اتم سبکی مثلاً اتم هیدروژن هم می‌توان استفاده کرد. بمب هیدروژنی یا گرماهسته‌ای در واقع نوعی بمب هسته‌ای است که انرژی آن ابتدا از طریق فرایند شکاف هسته‌ای تأمین می‌شود و گرما و فشار حاصله از این انفجار موجب آغاز فرایند همجوشی هسته‌ای استفاده می‌شود.

به همین دلیل بمب‌های گرماهسته‌ای انرژی بسیار بیشتری از بمب‌های هسته‌ای تک‌مرحله‌ای آزاد می‌کنند. این بمب‌ها از آن رو به «بمب هیدروژنی» معروف شده‌اند که فرایند همجوشی هسته‌ای با استفاده از هیدروژن انجام می‌شود.
به گزارش خبرآنلاین، نخستین آزمایش این نوع بمب در سال ۱۹۵۲ توسط آمریکا انجام شد. یک سال بعد شوروی نیز این بمب را ساخت و در سال‌های بعد انگلیس، فرانسه و چین هم به تولید و آزمایش آن اقدام کردند. امروزه تقریباً تمام بمب‌های هسته‌ای این پنج کشور که در حالت عملیاتی و فعال قرار دارد از این نوع است.
بمب مشهور تزار با نام اصلی AN۶۰۲ که قوی‌ترین بمب اتمی آزمایش شده تاکنون است هم بمب هیدروژنی بوده است. این بمب توسط اتحاد جماهیر شوروی طراحی شد و میزان بازدهی آن را حدود ۱۰۰ مگاتن تی.ان.تی پیش‌بینی کردند. ولی عملکرد واقعی بمب در آزمایش حدود ۵۰ مگاتن، به منظور کاهش ذرات رادیواکتیو بود.
پس از انفجار یک بمب اتمی معمولی عمل سرد شدن به سرعت انجام می‌گیرد. بنابراین، باید فعل و انفعالاتی را در نظر گرفت که در آنها عمل پیوند به سرعت انجام گیرد. اگر یک بمب اتمی را در مخلوطی از دوتریوم و تریتیوم محصور کرده و مجموعه را در یک محفظه با مقاومت مکانیکی زیاد قرار داده شود، پس از انفجار بمب اتمی محیط مساعدی برای یک فعل و انفعال ترمونوکلئور (فعل و انفعال هسته‌ای گرمازا) به وجود می‌آید. در این نوع بمب، با ایجاد یک انفجار اورانیومی یا پلوتونیومی، دمایی معادل چندین میلیون درجه سلسیوس ایجاد می‌شود.
ایزوتوپ‌های هیدروژنی که در بمب به کار رفته‌اند، تحت این شرایط با یکدیگر جوش می‌خورند و به هلیم تبدیل می‌شوند و در این همجوشی، انرژی بسیار زیادی را آزاد می‌سازند. بنابراین در این نوع بمب، ترکیبی از شکاف هسته‌ای و همجوشی هسته‌ای به کار می‌رود. بمب اتمی نسبتاً کوچکی که شهر ژاپنی هیروشیما را نابود کرد، قدرت انفجاری معادل ۲۰ هزار تن تی.ان.تی داشت. در مقابل، بزرگترین بمب هیدروژنی‌ای که تاکنون برای آزمایش، منفجر شده، معادل ۵۰ مگاتن تی.ان.تی قدرت انفجاری داشته که ۲هزار و۵۰۰ برابر قدرت انفجاری بمب هیروشیماست.

تبعات تشکیل پرونده قضایی برای پزشکان

معاون انتظامی سازمان نظام پزشکی ایران، از تشکیل ۴ هزار پرونده منجر به شکایت از جامعه پزشکی کشور در سال گذشته خبر داد.
به گزارش مهر، علی فتاحی گفت: رسیدگی احساسی به جرائم پزشکی، عوارض بدتری برای مردم و نظام سلامت دارد.
وی با بیان این مطلب که تشکیل پرونده برای گروه پزشکی می‌تواند عوارض ناگواری به دنبال داشته باشد، افزود: بررسی‌ها نشان می‌دهد که تشکیل پرونده قضایی برای جامعه پزشکی، ۸۰ درصد اعتماد به شغل پزشکی را تحت تأثیر قرار می‌دهد و در ۶۰ درصد موارد منجر به پذیرش نشدن بیماران از سوی پزشکان می‌شود.
فتاحی بیان کرد: تشکیل پرونده‌های قضایی برای جامعه پزشکی، آنها را وارد تب دفاعی می‌کند و در نتیجه از پذیرش بیماران پرخطر خودداری می‌کنند.

بررسی رابطه مجریان قانون با رعایت قانون

اعتماد سلب شود، جرم زیاد می‌شود

مهمترین عامل در بروز رفتارهای مجرمانه در میان شهروندان بی‌اعتمادی میان مردم، قانون و مجریان قانون است.
رئیس انجمن آسیب‌شناسی اجتماعی ایران در ارتباط با دلایل افزایش بروز رفتار مجرمانه در یک جامعه، ضمن اشاره بر تأثیر رفتار حاکمیت بر ارتکاب جرم در جامعه گفت: اگر عدالت اجتماعی در جامعه به درستی اعمال نشود افراد به سمت بی‌انضباطی می‌روند. بی‌عدالتی، تبعیض و توزیع نابرابر فرصت‌ها سبب کمرنگ شدن قانون در جامعه می‌شود.
کوروش محمدی در گفت‌وگو با ایلنا با اشاره به اینکه بعضی رفتارها در دولت می‌تواند منشأ بروز رفتارهای مجرمانه در جامعه باشد؛ ادامه داد: اگر دستگاه‌های حاکم و مجریان قانون خود نسبت به قانون بی‌توجه باشند و از قوانین فاصله بگیرند می‌تواند باعث ظهور رفتارهای مجرمانه در جامعه شود.
وی با تأکید بر اینکه امروزه در بسیاری موارد قانون ملاک نیست و روابط بر ضوابط حاکم شده است؛ گفت: وقتی مجریان قانون قوانین را نقض می‌کنند و واژه پارتی‌بازی در سیستم شکل می‌گیرد افراد ترغیب می‌شوند که خود حق خود را بگیرند. به بیان دیگر افراد نسبت به قانون بی‌اعتماد می‌شوند و زمانی که این بی‌اعتمادی میان دولت، مجریان قانون و مردم اتفاق می‌افتد مردم سعی می‌کنند خودشان حقوق خود را مطالبه کنند. بنابراین افراد به جای مراجعه به قانون خود وارد عمل شده و برای احقاق حقوقشان دست به ارتکاب جرم می‌زنند و اقداماتی انجام می‌دهند که موجب تعرض به حقوق دیگران می‌شود.
محمدی با تأکید بر اینکه اگر عدالت اجتماعی در بخش‌هایی از جامعه وجود نداشته باشد؛ فقر، بیکاری و آسیب‌های اجتماعی با یکدیگر پیوند می‌یابند و افراد را به سمت بی‌انضباطی‌های اجتماعی و ایجاد آنومی سوق می‌دهند؛ خاطرنشان کرد: اگر بی‌عدالتی و بی‌انضباطی‌های اجتماعی در سطح جامعه افزایش یابد، افراد از تابعیت قوانین سرباز می‌زنند و به سمت بی‌نظمی‌های اجتماعی و انجام رفتارهای مجرمانه حرکت می‌کنند.
این آسیب‌شناس اجتماعی با بیان اینکه جامعه ما تا رسیدن به آنومی فاصله زیادی دارد، اظهار کرد: اما نشانه‌های آن را در بی‌انضباطی‌های اجتماعی مانند نحوه رانندگی افراد یا اقداماتی که افراد برای تضییع حقوق یکدیگر انجام می‌دهند، مشاهده می‌کنیم. محمدی بیان کرد: وقتی جامعه با اختلاس‌های میلیاردی مواجه می‌شود دچار التهاب شده و مردم احساس می‌کنند افرادی حق آنها را پایمال کرده‌اند و منتظر برخورد حاکمیت با مجرمان می‌شوند که اگر این برخوردها رضایت‌بخش نباشد می‌تواند مردم را نسبت به قانون بی‌اعتماد کند. وی تصریح کرد: مهمترین عامل بروز رفتارهای مجرمانه در میان شهروندان بی‌اعتمادی میان مردم، قانون و مجریان قانون است.
رئیس انجمن آسیب‌شناسی اجتماعی با اشاره به بالا بودن آمار جرایم در کشور گفت: در این میان نکته مثبتی نیز وجود دارد و آن بالا بودن امنیت اجتماعی جامعه است. امروز در کشور ما مردم به راحتی در اماکن عمومی رفت و آمد می‌کنند که به دلیل توان دفاعی و امنیتی کشور است.
محمدی با بیان اینکه وجود برخی از جرایم به مسأله احساس امنیت یا احساس ناامنی در افراد بازمی‌گردد، گفت: برخی از رفتارهای مجرمانه ناشی از رفتارهای فردی و بیماری‌های روحی در افراد است. چنانکه بروز برخی از جرایم جنسی که به عنوان تجاوز به عنف شناخته می‌شود، می‌تواند ناشی از رفتارهای مجرمانه باشد.
وی افزود: ما جامعه‌ای تقریباً توسعه یافته هستیم و از حالت نیمه صنعتی به صنعتی شدن رسیده‌ایم، بنابراین وجود آسیب‌های اجتماعی ناشی از مهاجرت و سستی‌های موجود در ساختارهای اجتماعی در جامعه‌ای ۸۰ میلیونی طبیعی است؛ اما ما به عنوان جامعه‌ای اسلامی، اخلاقی و ایدئولوژیک می‌گوییم آمار آسیب‌های اجتماعی ما بالاست و در چنین جامعه‌ای نمی‌توانیم فقر، بیکاری و طلاق را در این اندازه تحمل کنیم.

۳۰۰ هزار چاه آب‌های ایران را می‌بلعند

«۳۰۰ هزار حلقه چاه غیرمجاز در کشور حفر شده که ۱۵۰هزار حلقه آن عمیق است». این خبر را مدیرکل دفتر حفاظت و بهره‌برداری منابع آب ایران می‌دهد. خبری از نابسامانی بهره‌برداری از آب‌های زیرزمینی که خط قرمز را پشت‌سر گذاشته و به نگرانی جدی در کشور تبدیل شده است.
برداشت‌های بی‌رویه از آب‌های زیرزمینی که علاوه بر بحرانی کردن وضع ذخایر آبی کشور به تهدیدی جدی برای دشت‌ها تبدیل شده در حالی ادامه دارد و به واسطه حضور هزاران هزار چاه غیرمجاز نمی‌توان نظارتی بر روی آن داشت که به گزارش وزارت نیرو، برداشت آب در بسیاری از دشت‌های کشور ممنوع است. بر این اساس، برداشت آب در استان‌های قزوین با ۸۴، سمنان ۲۵، خراسان رضوی ۲۲، خراسان شمالی ۱۸، تهران ۱۴، اصفهان ۱۳، آذربایجان‌غربی ۱۲، کرمان ۱۲، بوشهر ۸، زنجان ۸، سیستان ۶ و کردستان با ۶ دشت ممنوع بوده و نباید آبی از این دشت‌ها برداشت شود.
هر چند که این ممنوعیت از سال‌های دور وجود داشته، اما توجهی به این ممنوعیت‌ها نشده و حفر غیرمجاز چاه در کشور در سال‌های اخیر رشد هم کرده است.
به گفته محمد حاج‌رسولی‌ها، مدیرعامل شرکت مدیریت منابع آب ایران، «براساس آماربرداری‌های منابع آبی که در بازه زمانی ۵ ساله انجام می‌شود، از سال ۸۵ تا ۸۹ بیش از ۳۴ هزار حلقه چاه غیرمجاز در کشور حفر شده که عمده این چاه‌ها در دشت‌های ممنوعه حفر شده است.» حفر ۳۴ هزار حلقه چاه در روزهایی که وضع آبی کشور خط قرمز را رد کرده و وارد مرحله بحران شده است. اکنون مدیرکل دفتر حفاظت و بهره‌برداری منابع آب ایران، از فعالیت ۳۰۰ هزار حلقه چاه غیرمجاز در کشور خبر می‌دهد، ۳۰۰ هزار چاهی که ۱۵۰هزار حلقه آن عمیق است.
محمدعلی مصطفوی می‌گوید: «بیشترین چاه‌های غیرمجاز در استان‌های آذربایجان غربی، شرقی و استان گلستان حفر شده است.»
وی با اشاره به انسداد بیش از ۴ هزار حلقه چاه غیرمجاز در سال ۹۴ ادامه می‌دهد: «بیشترین تعداد انسداد چاه‌های غیرمجاز در استان‌های همدان، فارس و کرمانشاه بوده است.»
مدیرکل دفتر حفاظت و بهره‌برداری منابع آب با بیان اینکه بیشتر چاه‌های غیرمجاز منتظر تعیین تکلیف، مجوز بهره‌برداری دریافت نخواهند کرد، یادآوری می‌کند که «پس از تصویب قانون تعیین تکلیف چاه‌های بدون پروانه بهره‌برداری در سال ۸۹ بیش از ۱۰۳ پرونده چاه غیرمجاز در وزارت نیرو تشکیل شده است که بیشتر آنها به سبب نداشتن شرایط درج شده در قانون پروانه بهره‌برداری دریافت نخواهند کرد.»
مصطفوی انسداد چاه‌های غیرمجاز را حرکتی ملی برای حفظ منابع ملی می‌داند و می‌گوید: «نخستین آثار برداشت از چاه‌های غیرمجاز کاهش آب‌دهی چاه‌های مجازی است که نقش تأمین پایدار مواد غذایی در عرصه کشاورزی و صنعت و مهمترین موضوع تأمین آب شرب همه آحاد جامعه است.» مدیرکل دفتر حفاظت و بهره‌برداری منابع آب درحالی انسداد چاه‌های غیرمجاز را حرکتی ملی برای حفظ منابع ملی می‌داند که مجلس در سال ۸۹ تکلیف برخورد با چاه‌های آب غیرمجاز را برعهده وزارت نیرو گذاشته اما در این مسیر مشکلاتی برای اجرای قانون وجود دارد؛ به‌طور مثال قانون تکلیفی برعهده صاحبان این چاه‌ها برای تعیین وضع چاه‌های آب کشاورزی نگذاشته است.

نیش و نوش

ایسنا:بی‌اعتمادی میان شهروندان و مجریان قانون سبب بروز رفتار مجرمانه می‌شود
دقیقاً !!
تابناک: واکاوی علل خودکشی دانش‌آموزان
دلایل زیادی داره اقتصادی، اجتماعی و...!
مهر: رتبه‌بندی مردم دنیا در مراجعه به شعبه بانک
تو صف بانک موندن رو هم رتبه‌بندی کنید!
تابناک: اگر لاین و تلگرام دارید مراقب باشید
به خاطر دسترسی شبکه‌های مجازی به اطلاعات!
ایسنا: وزیر صنعت خواستار ارتقای کیفیت تولید و خدمات در کشور شد
خواستارتون هم جالبه!
مهر:تحویل ۹۷ هزار و ۱۹۲ دستگاه خودرو وام‌دار به متقاضیان
با سودهای که آینده خودش رو نشون می‌ده!
تابناک:مُهر ابطال بر بسته‌های مکالمه نامحدود موبایل‌ها
بدون شرح!
ایرنا:مترو به فرودگاه «مهرآباد» رسید
چه می‌کنه!
مهر: انتظارات جامعه پزشکی از مجلس دهم
خیلی زود مطرح نکردید!
ایسنا:کشف ۹۰ درصد جرائم ارتکابی در کشور
آفرین به این همه کشفیات!
مهر:آمارهای تکان‌دهنده از مصرف سوخت خودروها
البته کیفیت خودروها رو مصرف سوخت هم تاثیر می‌گذارد!
مهر:شورا جای مطرح کردن مسائل شخصی نیست
مگه کسی مسائل شخصی هم اونجا مطرح می‌کنه!
ایسنا:داروهای ایرانی با کیفیت هستند
خودمون می‌دونیم!
مهر:موج‌سواری دلالان فوتبال در ساحل آرامش پاس
موج سواری اون هم در آرامش برای دلالان جالب می‌شه!
تابناک:اکوسیستم کارآفرینی در استان همدان شکل گیرد
فکر خوبیه البته اگه در حد شعار نباشه!

پیام تاریخ، تمدن و فرهنگ مادستان
The Message Of Madestan's History & Civilization & Culture
روزنامه همدان پیام
۱۰
شنبه ● ۱۹ دی ماه ۱۳۹۴ ● شماره ۲۵۴۱
مادستان
madestan@hamedanpayam.com

رئیس تعاون روستایی نهاوند:

۳ میلیون لیتر سوخت برای مصرف روستاهای نهاوند ذخیره شد

از ابتدای آغاز فصل سرما تاکنون نزدیک به ۳ میلیون لیتر سوخت زمستانی ویژه روستاییانی که از نعمت گاز برخوردار نیستند ذخیره‌سازی شده است.

رئیس اداره تعاون روستایی نهاوند در گفت‌وگو به تسنیم گفت: این اداره به‌منظور مقابله با فصل سرما تاکنون نزدیک به سه میلیون لیتر سوخت زمستانی مورد نیاز روستاهای بدون گاز و همچنین برای مواقع قطع گاز احتمالی در شهرستان نهاوند ذخیره‌سازی شده که با اولویت در بین روستاییان توزیع می‌شود.منوچهر ترکمان افزود: سیاست و هدف اصلی اداره تعاون روستایی شهرستان نهاوند در سه‌ماهه فصل سرد زمستان با توجه به سرمای زودرس امسال تأمین و توزیع نفت و گازوئیل بین روستاهایی است که از نعمت گاز برخوردار نیستند اما در صورتی که به علت افت فشار، گاز بزخی از نقاط روستایی قطع شود به آنها نیز سوخت‌رسانی می‌شود.

وی خاطرنشان کرد: بیش از یک میلیون و ۵۰۰ هزار لیتر گازوئیل مورد نیاز روستاهای شهرستان نهاوند است که با هماهنگی‌های انجام شده این مقدار نیز ذخیره شد.ترکمان در ادامه به توزیع نفت و گازوئیل در بین روستاهای نهاوند از ابتدای سال ۹۴ تاکنون اشاره کرد، و گفت: در ۹ ماه ابتدای سالجاری توسط اداره تعاون روستایی نهاوند بیش از ۲ میلیون و ۳۰۰ هزار لیتر نفت سفید بین روستاهایی که زیرپوشش این نهاد هستند و از نعمت گاز برخوردار نیستند توزیع شده است.

رئیس تعاون روستایی نهاوند اظهار کرد: همچنین در این مدت برای مصرف ماشین‌آلات کشاورزی نزدیک به ۳ میلیون لیتر گازوئیل بین دارندگان ماشین‌آلات و ابزار و ادوات کشاورزی در روستاهای شهرستان نهاوند توزیع شد.

تخریب یا ساخت در پارک سیفیه ملایر

▪ پس از اینکه شورای شهر نتوانست تصمیم بگیرد؛ ملایری‌ها تصمیم می‌گیرند

ملایر– سمانه رضایی– خبرنگار همدان‌پیام: «بنایی نیمه‌کاره در پارک سیفیه ملایر به نام «هتل» که تخریب قسمتی از تاریخ یک شهر را به دنبال دارد.»

بی‌تردید تاریخ یک منطقه بازگوکننده هویت آن است. آثار به جای مانده از میراث کهن، همیشه ارزشمند بوده و حفظ و نگهداری آن بسی ارزشمندتر و مهم. این اهمیت نشان می‌دهد مسئولان چه میزان در تصمیم‌گیری‌های خود باید دقت‌نظر داشته باشند تا در مقاطعی از زمان برحسب شرایط، اقدامی غیرقابل جبران انجام ندهند آن هم به بهای نابودی این آثار گرانبها و ارزشمند.

پارک سیفیه ملایر از جمله آثار تاریخی به جا مانده از یک قرن پیش است که گردشگران بسیاری را برای دیدن آن راهی ملایر می‌شوند؛ هرچند برخی اقدامات در این پارک موجب از بین رفتن قسمت‌هایی از تاریخ آن شد، اما همچنان قسمت‌هایی چون امارت و باغ آن پابرجاست.

در مقطعی از زمان تصمیمی گرفته شده است که پس از گذشت بیش از ۱۴ سال این تصمیم نه تنها به سرانجام نرسیده، بلکه موجب ایجاد چهره زشت در قدیمی‌ترین اثر ملایر شده است.

دور دوم شورای شهر ملایر بود که تصمیم به ساخت هتل در پارک سیفیه گرفته شد! تصمیمی که کارشناسی بودن یا سلیقه‌ای بودن آن جای سؤال است و اینکه چطور می‌توان بی‌اهمیت به جوانب ساخت این ساختمان بزرگ در یک مکان تاریخی این تصمیم را اجرایی کرد و ساختمانی نیمه‌کاره را بیش از یک دهه در نمایی از پارک رها کرد.

بنایی که بی‌تردید عبور و مرور در آن، استفاده از تأسیسات و... تخریب قسمتی از تاریخ یک شهر را به دنبال دارد.

اما شاید یکی از مسائلی که موجب تردید درخصوص روند ساخت یا تخریب این ساختمان شده، اعتبار یک میلیاردی است که صرف آن شده و اعتبار ۴ یا ۵ میلیاردی است تا در آینده اگر ادامه ساخت مدنظر باشد باید هزینه شود.

پس از گذشت بیش از یک دهه رئیس وقت شورای شهر چهارم از تغییر کاربری آن بنا خبر داد و گفت: درحال حاضر بحث بر تغییر کاربری هتل و تبدیل آن به فرهنگسراست؛ زیرا با ساخت هتل کریم‌خان نیاز شهرستان برطرف خواهد شد.

به گفته محمدرضا تیموری، به دلیل قرار گرفتن شهرستان ملایر در منطقه کوهستانی، داشتن شهربازی مسقف در شهر لازم است که یکی از طبقات فرهنگسرا به این طرح اختصاص می‌یابد، طبقه همکف کافی‌شاپ و رستوران برای خدمات‌رسانی به گردشگران و طبقه بالا کتابخانه، فرهنگسرا و سالن آمفی‌تئاتر خواهد بود.

اما باز هم پس از گذشت سه دوره شورا، اعضای شورای شهر به توافق درخصوص تعیین‌تکلیف این ساختمان زشت در پارک نرسیده و سرانجام پس از نظرات متفاوت مانند تخریب یا تغییر کاربری آن، اعضای شورای شهر ملایر تصمیم گرفته‌اند با نظرسنجی از مردم شهر این ساختمان را مشخص کنند.

سخنگوی شورای شهر ملایر در این‌باره گفت: با توجه به اینکه شهردار معتقد است باید این ساختمان تعیین‌تکلیف شود و به عنوان کاره نیمه‌تمام باقی نماند، تصمیم گرفته شد با نظرسنجی از جامعه شهری ملایر درخصوص تخریب یا تکمیل آن تصمیم‌گیری شود.

رضا زنگنه با تأکید بر اینکه این ساختمان با مشکلاتی مواجه است، اظهار کرد: عرصه و اعیان این ساختمان موقوفه است که اگر ساخته شود اداره اوقاف وارد خواهد شد. ضمن اینکه موضوع بعدی بحث پارکینگ است که اگر ساخته شود با مشکل فضای پارکینگ مواجه است.

به گفته وی، به دلیل این مسائل و با توجه به اینکه اعضای شورا به جمع‌بندی درخصوص آن نرسیده‌اند تصمیم گرفته شد از نظرسنجی کلی از جامعه شهری انجام گیرد تا نظر اکثریت مردم در تصمیم‌گیری لحاظ شود به یک جمع‌بندی نهایی برسیم. باید منتظر ماند و دید مردم ملایر در این تصمیم‌گیری برای این بنای نیمه‌کاره در پارک سیفیه ملایر چه خواهند گفت.

رئیس اداره راه و شهرسازی اسدآباد:

پیشرفت پروژه کنارگذر اسدآباد به علت محدودیت اعتبار کُند است

فاز نخست پروژه کنارگذر شهرستان اسدآباد تا پایان سال ۹۵ افتتاح می‌شود. رئیس اداره راه‌وشهرسازی شهرستان اسدآباد در گفت‌وگو با ایسنا با اعلام این خبرگفت: عملیات اجرایی این پروژه ملی در ۲ فاز از سال ۸۹ به طول بیش از ۱۰ کیلومتر آغاز شده و هنوز هم در دست اجراست. ساسان رستمی با بیان اینکه از ابتدای احداث تاکنون برای پروژه کنارگذر شهرستان اسدآباد بیش از ۱۷ میلیارد تومان هزینه شده است افزود: در حال حاضر فاز نخست پروژه به طول ۱۰ کیلومتر ۷۰ درصد پیشرفت فیزیکی و فاز دوم پروژه شامل ساخت تقاطع و پل‌ها ۳۵ درصد پیشرفت داشته که طبق پیش‌بینی‌ها در صورت نبود و محدودیت اعتبار فاز نخست کنارگذر ظرف دو سال آینده زیربار ترافیک خواهد رفت. وی با اشاره به اینکه بهره‌برداری از این پروژه مهم شهرستان از میزان ترافیک شهر توسط ماشین‌ها و خودروها به ویژه ماشین‌های سنگین و نیمه‌سنگین می‌کاهد گفت: در سفر ریاست جمهوری به استان همدان برای این پروژه ملی اعتباری افزون بر ۱۸ میلیارد تومان مصوب شد که از این میزان اعتبار مصوب شده تاکنون ۱/۵ میلیارد تومان اعتبار تخصیص یافته است.

رستمی خاطرنشان کرد: از ابتدای آغاز عملیات اجرایی، فاز نخست این پروژه بر اساس قرارداد باید ۳۰ ماهه و فاز دوم ۲۴ ماهه به اتمام می‌رسید که به علت محدودیت و کمبود اعتبار روند پروژه با تعلل روبه‌رو شد.

وی افزود: بدون شک علاوه بر تخصیص میزان اعتبار مصوب سفر ریاست جمهوری به استان همدان مجدداً این پروژه به اعتبار نیاز خواهد داشت.

سرپرست اداره فرهنگ و ارشاد رزن در کمیته فرهنگی و هنری:

لزوم برگزاری مراسم‌های دهه فجر با رویکرد همدلی و همزبانی

رزن – خبرنگار همدان پیام: نخستین کمیته ستاد دهه فجر شهرستان رزن با عنوان کمیته فرهنگی و هنری، با موضوع بررسی و تبیین هر چه با شکوه برگزار شدن مراسم‌های دهه فجر، برگزار شد.

سرپرست اداره فرهنگ و ارشاد شهرستان رزن در این کمیته با اشاره به برگزاری مراسم‌ها با رویکرد همدلی و همزبانی گفت: امیدافزایی، همدلی و همزبانی و مردمی بودن برنامه‌های فرهنگی و هنری رویکرد جدید کمیته فرهنگی و هنری ستاد دهه فجر شهرستان رزن است.

علی سیف‌یار خواستار استفاده بهینه از ظرفیت و پتانسیل مؤسسات فرهنگی و انجمن‌های شهرستان شد و افزود: امسال با همکاری انجمن‌ها و مؤسسات فرهنگی شهرستان رزن سعی خواهد شد که برنامه‌های متنوع فرهنگی و هنری برگزار شود.

وی در ادامه برگزاری شب شعر، نمایشگاه کتاب، اجرای تئاتر و... را از مهمترین برنامه‌های اداره فرهنگ و ارشاد اسلامی رزن در این ایام بیان کرد.

دبیر ستاد دهه فجر شهرستان رزن هم با بیان اینکه انقلاب اسلامی ایران نماد پیروزی حق علیه استکبار بود گفت: پیروزی انقلاب اسلامی در ایران اتفاقی بی‌بدیل در تاریخ معاصر به شمار می‌آید و در مسائل سیاسی جهان و منطقه ایفاگر نقش تعیین‌کننده و تحولات غیر قابل پیش‌بینی بوده است.

مهدی بکند افزود: این اتفاق بزرگ معادلات فرهنگی، اجتماعی و سیاسی استکبار را در ادامه سیاست سلطه و تقسیم استعماری جهان بر هم زد و با آگاهی‌های عمیقی که در میان ملت‌های مسلمان جهان به‌ویژه در کشورهای اسلامی به وجود آورد زمینه تحولات ریشه‌دار و چشمگیری را فراهم کرد. وی خاطرنشان کرد: دهه فجر انقلاب اسلامی مقطع رهایی ملتی است که به مدد الهی و تبعیت از حضرت امام خمینی (ره) بر طاغوت غلبه کرد و در ادامه با رهبری مقام معظم رهبری همچنان شاهد ثمربخشی شجره طیبه جمهوری اسلامی در میهن و توسعه آن به دیگر کشورهای اسلامی هستیم.

وی با تأکید بر ایجاد فضای پر شور و نشاط افزود: تلاش می‌کنیم شور و شعف دهه فجر را به تمام سال تعمیم دهیم که لازمه آن واگذاری کارها به خود مردم است.

در پایان این نشست دستگاه‌های عضو کمیته فرهنگی، پیشنهادات و برنامه‌های قابل اجرا در دهه فجر را همچون برگزاری مراسم جشن انقلاب در مرکز شهرستان و سایر بخش‌ها، شب شعر طلوع فجر، جشنواره عکس منطقه‌ای، نمایشگاه کتاب، جشن کودکان، مسابقات کتابخوانی، افتتاح نمایشگاه صنایع دستی تاریخی سنتی و برپایی نمایشگاه هنرهای تجسمی اعلام کردند.

خبر

۱۱ واحد مرغداری در شهرستان تویسرکان فعال است

تویسرکان– خبرنگار همدان پیام: واحدهای تولید مرغ گوشتی به عنوان یکی از ظرفیت‌های ممتاز تویسرکان در عرصه تولیدات دامی و خوراکی محسوب می‌شود که در حال حاضر ۱۱واحد مرغداری در این شهرستان فعال است.

فرماندار تویسرکان در نشست هم‌اندیشی با واحدهای تولید مرغ گوشتی این شهرستان گفت: مدیریت شهرستان به دنبال حفظ شرایط کنونی در زمینه حجم کمی و کیفی تولیدات گوشت مرغ و سپس پرداختن به توسعه و گسترش این بخش است.

حبیب مومیوند با اشاره به اینکه مشکلات مرغداران در شهرستان تویسرکان به دو بخش ملی و شهرستانی تقسیم می‌شود، افزود: علاوه بر پیگیری و حل معضلات شهرستانی، پیگیری و برطرف‌سازی مشکلات ملی و کشوری این حوزه نیز در دستور کار قرار دارد.

وی در ادامه خاطرنشان کرد: در شرایط کنونی، تلاش برای حل مشکلات در بخش تسهیلات پرداخت شده به مرغداران و معوقات بانکی آنان و مسائل مرتبط با قیمت‌گذاری گوشت مرغ در اولویت قرار دارد.

مومیوند یادآور شد: بر اساس قانون، بانک‌های عامل در شهرستان تویسرکان می‌توانند با توجه به سرمازدگی گسترده باغات و مزارع در سالجاری، تسهیلات بخش کشاورزی را امهال کنند.

در این نشست فعالان حوزه تولید مرغ و مرغداران شهرستان تویسرکان هم علاوه بر بیان دیدگاه‌ها و نظرات خود، مشکلات موجود بر سر راه تبدیل سوخت مایع به گاز طبیعی در واحدهای مرغداری، افزایش هزینه‌های جانبی و کاهش قیمت تمام شده مرغ، بالا بودن نرخ سود بانکی در بخش تسهیلات اعطایی به مرغداری‌ها و معضلات مرتبط با معوقات بانکی را از مهمترین مشکلات خود عنوان کردند.

محیط زیست

به همت جهاد دانشگاهی واحد شهید بهشتی

کنفرانس ملی حفاظت محیط زیست برگزار می‌شود

کنفرانس ملی حفاظت محیط زیست یکم اردیبهشت‌ماه سال ۹۵ با همکاری دانشگاه شهید بهشتی، سازمان حفاظت محیط زیست و سازمان‌ها و مؤسسات مختلف، در دانشگاه شهید بهشتی برگزار می‌شود.

به گزارش ایسنا، رئیس جهاد دانشگاهی واحد شهید بهشتی و دبیر همایش گفت: در این همایش ملی که توسط جهاد دانشگاهی واحد شهید بهشتی برگزار می‌شود، مسئولان سازمان حفاظت محیط زیست، معاونت علمی و فناوری ریاست جمهوری، خبرگزاری ایسنا، پژوهشکده فناوری اطلاعات و ارتباطات و تعدادی از واحدها و پژوهشکده‌های جهاد دانشگاهی و دانشگاه‌ها و جمعی از استادان، صاحبنظران و دانشجویان و همچنین سازمان‌های مردم نهاد حضور دارند و آخرین دستاوردها و راهکارهای علمی حفاظت از محیط زیست در قالب سخنرانی و ارائه مقالات بررسی می‌شود.

سعید میرزایی در ادامه افزود: حفاظت آب، خاک، هوا، حفاظت از آلودگی‌های صوتی و امواج و فرهنگ، آموزش اقتصاد و حقوق محیط زیست محورهای اصلی همایش را تشکیل می‌دهند.

برگزاری پنل‌های تخصصی و کارگاه‌های آموزشی از دیگر برنامه‌های جنبی این کنفرانس است.

وی با اشاره به رونمایی از پوستر کنفرانس ملی حفاظت محیط زیست در خصوص تاریخ‌های مهم کنفرانس گفت: مهلت دریافت خلاصه مقالات ۱۰ اسفندماه ۹۴، زمان اعلام نتایج داوری ۱۵ اسفند ۹۴ و زمان برگزاری کنفرانس نخست اردیبهشت‌ماه ۱۳۹۵ در محل دانشگاه شهیدبهشتی است.

میرزایی در پایان با اشاره به وضعیت نامطلوب محیط زیست کشورمان، خصوصاً آلودگی هوا در کلانشهرها، اظهار امیدواری کرد که برگزاری این کنفرانس بتواند گامی در جهت بهبود وضعیت محیط زیست کشور باشد.

خبر

۳۸۰ دانش‌آموز دختر در تویسرکان جشن تکلیف برگزار کردند

تویسرکان– خبرنگار همدان‌پیام: با حضور مسئولان شهرستان برای ۳۸۰ دانش‌آموز دختر سوم ابتدایی در تویسرکان جشن عبادت برگزار شد.

مدیر آموزش وپرورش شهرستان تویسرکان در این مراسم گفت: خداوند دین اسلام را برای هدایت بشر آورد و انسان باید با تدبر و تفکر در دین مبین اسلام، راه و رسم درست زندگی کردن را بیاموزد.

جواد اسدبیگی انتخاب درست راه و سعادتمندی انسان را در گروی به کارگیری آموزه‌های دینی دانست که این موضوع باید موفقیت و پیشرفت همه‌جانبه اجتماع را در پی داشته باشد.

وی با اشاره به اینکه دختران و پسران زمانی که به سن بلوغ می‌رسند مکلف به انجام واجبات می‌شوند، خطاب به آنان اظهار کرد: شما دختران باید از امروز بر وظایفی که در دین مبین اسلام برای شما تعریف شده با دقت و توجه عمل کنید .

اسدبیگی با اشاره به اینکه سن تکلیف، عیدی بزرگ برای انسان است خاطرنشان کرد: با واجب شدن انجام تکالیف در این سن انسان به سمت و سوی تکامل هدایت و راهنمایی می‌شود.

وی یکی از مهمترین رسالت‌های نظام آموزش و پرورش را تربیت نسلی اندیشمند، پرسش‌گر و متعهد به نظام و کشور بیان کرد و گفت: نظام تعلیم و تربیت در ایران از دین مبین اسلام و کتاب آسمانی سرچشمه گرفته است.

وی با اشاره به اینکه نماز انسان را از آسیب‌ها و مشکلات رهایی می‌بخشد افزود: هیچ عبادتی بالاتر از نماز نیست، زیرا نماز پرواز انسان به سوی عبودیت و بازدارنده از گناه است.در ادامه حجت‌الاسلام موحدی امام جمعه تویسرکان هم جشن عبادت را جشن تقرب به درگاه الهی دانست و گفت: جشن تکلیف دانش‌آموزان مقدمه‌ای برای گام‌های استوار و بیشتر برای قرب الهی است.

اخطار زیست‌محیطی به ۳۵ واحد آلاینده شهرستان بهار

۳۵ واحد آلاینده آب، خاک و هوا امسال در شهرستان بهار اخطار زیست محیطی گرفتند.

رئیس اداره حفاظت محیط زیست شهرستان بهار در گفت و گو با ایرنا با اعلام این خبر گفت: برای یک واحد تولیدی در شهرستان بهار به علت بی‌توجهی به هشدارهای محیط زیست در زمینه رفع‌آلایندگی پرونده قضایی تشکیل شده است.

مجید شعبانلو افزود: شماری از واحدهایی که به آنها اخطار داده شده است هم اینک در حال ساخت تصفیه‌خانه هستند به گونه‌ای که یک مورد از آنها تا پایان اردیبهشت ماه سال آینده بهره‌برداری می‌شود.

وی رعایت قانون مدیریت پسماند را امری لازم دانست و خاطرنشان کرد: کارشناسان حفاظت محیط زیست اقدام به بررسی میزان آلودگی واحدهای تولیدی در بخش‌های مختلف کرده و در صورت بالا بودن از حد استاندارد به آنها برای انجام اقدامات مورد نیاز برای رفع آلایندگی اخطار می‌دهند. رئیس اداره حفاظت محیط زیست بهار افزود: مدت زمانی برای رفع آلایندگی پیش‌بینی می‌شود و واحد تولیدی موظف است در زمان پیش‌بینی شده نسبت به رفع آلایندگی اقدام کند.

شعبانلو گفت: چنانچه واحدی در زمان تعیین شده نسبت به رفع معایب واحد تولید و کاهش آلایندگی اقدامی نکند پرونده آن به مراجع قضایی ارسال و طبق قانون با آن برخورد می‌شود.

آگهی مناقصه (شماره یک)

تیپ مستقل ۳۱۶ زرهی همدان

این تیپ در نظر دارد نیازمندی اجناس مشروحه ذیل را جهت یگان‌های تابعه خود از طریق ایجاد مناقصه عمومی در مورخه ۹۴/۱۰/۲۱ خریداری نماید از کلیه متقاضیان شرکت در مناقصه دعوت می‌شود حداکثر تا تاریخ ۹۴/۱۰/۲۰ جهت دریافت اسناد مناقصه و ارائه نرخ پیشنهادی به آدرس همدان- کیلومتر ۱۰ جاده همدان کرمانشاه- پادگان شهید قهرمان مراجعه نمایند ضمناً هزینه چاپ آگهی بر عهده برنده مناقصه می‌باشد.

تلفن: ۰۸۱۳۴۳۳۵۳۹۰

مناقصه‌گذار تیپ ۳۱۶ همدان

۱-سبزی تازه خورشتی ۲-سیب‌زمینی ۳-پیاز ۴- هویج (م‌الف ۶۰۱۷)

تیپ مستقل ۳۱۶ زرهی همدان

مفقودی

کارت سبز دستگاه سواری پراید به شماره پلاک ایران ۲۲-۲۲۸ج۵۲ به شماره موتور ۰۱۰۲۰۷۶۷ و شماره شاسی S ۱۴۱۲۲۸۳۴۰۰۲۷۱ مدل ۸۳ متعلق به خانم منصوره عبادتی به شماره ملی ۱۲۱۹۴۰۲۰۰۱ و شماره شناسنامه ۳۴ مفقود گردیده و از درجه اعتبارساقط می‌باشد.

در صفحه ۳ بخوانید
رئیس هیأت نظارت: تعداد کاندیداهای خبرگان نهایی نشده است
3 NEXT PAGE

آگهی فقدان سند مالکیت

آقای اسماعیل نجفی با تسلیم دو برگ استشهاد محلی مصدق به مهر دفترخانه ۱۱ مدعی است که سند مالکیت ششدانگ پلاک ۸۶۶۱۰ واقع در بخش ۲ ذیل ثبت ۴۱۹۵۷ صفحه۳۵۸ دفتر ۱۲۴ سابقه ثبت دارد و نزد کسی در بیع شرط هست به علت نامعلوم مفقود گردیده لذا به استناد تبصره الحاقی به ماده ۱۲۰ آیین‌نامه قانون ثبت بدین وسیله آگهی می‌شود تا هر کس مدعی انجام معامله و یا وجود سند مالکیت نزد خود باشد از تاریخ انتشار این آگهی طی مدت ده روز به اداره ثبت اسناد و املاک مراجعه و ضمن ارائه اصل سند مالکیت و یا سند معامله اعتراضی کتبی خود را تسلیم نماید در صورت انقضا مدت واخواهی و نرسیدن اعتراض و یا در صورت اعتراض چنانچه اصل سند مالکیت ارائه نشود سند المثنی به نام متقاضی صادر و تسلیم خواهد شد. طبق اسناد ۴۵۹۱۱ مورخ ۸۹/۱/۲۴ و ۴۸۹۸۷ مورخ ۹۰/۲/۲۳ نزد بانک مسکن در رهن است.(م‌الف ۶۰۱۳)

رئیس اداره ثبت اسناد و املاک شهرستان همدان

آگهی حصر وراثت

آقای سیدحسین حسینی درافشان دارای شناسنامه شماره ۳۴۰ متولد ۱۳۵۱به شرح دادخواست به کلاسه۹۴۰۷۳۵/۹۴ح۱۲۱ از این حوزه درخواست گواهی حصر وراثت نموده و چنین توضیح داده که شادروان سیدهادی حسینی درافشان به شناسنامه شماره ۸۳۵۵۲ متولد ۱۳۳۳ در تاریخ ۹۴/۵/۲۲در اقامتگاه دائمی خود بدرود زندگی گفته ورثه آن مرحوم منحصر است به: یک همسر دائمی و سه فرزند دو دختر و یک پسر و لاغیر ۱- صدیقه حصارخانی فرزند کاظم به شماره شناسنامه۱۰۲۰ صادره از همدان متولد ۱۳۲۴ همسر متوفی ۲-فاطمه بیگلم حسینی درافشان فرزند سیدهادی به شماره شناسنامه ۲۰۲ صادره از همدان متولد۱۳۴۱، دختر متوفی ۳-نجیبه بیگلم حسینی درافشان فرزند سیدهادی به شماره شناسنامه ۳۸۳ صادره از همدان متولد۱۳۵۳، دختر متوفی ۴-سیدحسین بیگلم حسینی درافشان فرزند سیدهادی به شماره شناسنامه ۳۴۰ صادره از همدان متولد۱۳۵۱، پسر متوفی اینک با انجام تشریفات مقدماتی درخواست مزبور را در یک نوبت آگهی می‌نماید تا هر کسی اعتراضی دارد و یا وصیتنامه از متوفی نزد او باشد از تاریخ نشر نخستین آگهی ظرف یک ماه تقدیم دارد والا گواهی صادر خواهد شد.(م الف ۶۰۹۳)

قاضی حوزه ۱۲۱ شورای حل اختلاف همدان

آگهی مزایده ۶ دانگ آپارتمان

در پرونده کلاسه ۲۳۱۳/۹۴ اجرایی طی رأی صادره از شعبه۱۴ محاکم حقوقی دادگستری استان همدان
محکوم له: شرکت سهامی عام بانک پاسارگاد
محکوم علیه: عزت‌ا... اصلانی و حمید فراهانی
محکوم به: ۱/۰۶۴/۹۲۱/۰۰۰ ریال در حق محکوم له
نیم عشر دولتی: برابر قانون

لذا با توجه به اینکه محکوم علیه نسب به برائت ذمه خویش اقدامی نکرده است. این اجرا به درخواست (وکیل محکوم له و حمزه اصلانی) اقدام به توقیف ۶ دانگ پلاک ثبتی ۸۳۲۱ فرعی از ۹ اصلی بخش ۱ ناحیه ۹۹ مورد ثبت ۶۹۹۶۶ واقع در همدان، میدان رسالت، خیابان نایب‌احمد، پلاک ۴۱۶ یک باب آپارتمان با مساحت ۹۱/۳۰ مترمربع دارای پارکینگ از مجتمع ۴ واحدی ارزش ۶ دانگ ۱/۳۰۰/۰۰۰/۰۰۰ اعلام گردیده است. و مورد فروش فقط به میزان محکوم به است لذا این اجرا به تاریخ ۱۳۹۴/۱۱/۱۷ ساعت ۸:۳۰ تا ۹ اقدام به برگزاری مزایده می‌نماید. محل برگزاری مزایده دادگستری کل استان طبقه همکف دفتر مزایده می‌باشد. مورد مزایده ۵ روز قبل از تاریخ مندرج قابل مشاهده است. برنده مزایده کسی است که بالاترین قیمت پیشنهادی را ارائه و ده درصد مبلغ پیشنهادی را فی‌المجلس واریز نماید و جهت الباقی در مهلت قانونی اقدام نموده در غیر این صورت ده درصد به نفع دولت ضبط خواهد شد. (م‌الف ۶۰۹۹)

دادورز اجرای احکام مدنی دادگستری همدان– زائری

آگهی مزایده

در پرونده کلاسه ۹۴/۲۴۴۴ اجرایی طی رأی صادره از شعبه۱۳ محاکم حقوقی دادگستری استان همدان
محکوم له: کامبیز اکبری
محکوم علیه: وحید جنایی
محکوم به: ۸۴۰/۰۰۰/۰۰۰ ریال در حق محکوم‌له
نیم عشر دولتی: برابر قانون

لذا با توجه به اینکه محکوم علیه نسب به برائت ذمه خویش اقدامی نکرده است. این اجرا به درخواست (محکوم علیه) اقدام به توقیف ۶ دانگ عرصه و اعیان پلاک ثبتی ۳۸۷۲۲ فرعی از ۱۰ اصلی بخش ۱ ناحیه ۹۹ مورد ثبت ۶۷۸۹ با مساحت ۳۳/۹۵ مترمربع واقع در همدان بالاتر از چهارراه شهناز به سمت آزاد غربی نبش بن‌بست انصار مغازه پرده‌دوزی با ارتفاع ۳ متردرپ ورودی از سمت کوچه بن‌بست با پله آهنی به خیابان ارتباط دارد تقریباً سه بر از پنج ضلع با شیشه سکوریت و کرکره محفوظ است دارای امتیازات آب و برق و گاز ارزش ۶ دانگ ۵/۶۰۰/۰۰۰/۰۰۰ اعلام گردیده است. و مورد فروش فقط به میزان محکوم به است لذا این اجرا به تاریخ ۹۴/۱۱/۲ ساعت ۹:۳۰ تا ۹ اقدام به برگزاری مزایده می‌نماید. محل برگزاری مزایده دادگستری کل استان طبقه همکف دفتر مزایده می‌باشد. مورد مزایده ۵ روز قبل از تاریخ مندرج قابل مشاهده است. برنده مزایده کسی است که بالاترین قیمت پیشنهادی را ارائه و ده درصد مبلغ پیشنهادی را فی‌المجلس واریز نماید و جهت الباقی در مهلت قانونی اقدام نموده در غیر این صورت ده درصد به نفع دولت ضبط خواهد شد. (م‌الف ۶۱۰۲)

دادورز اجرای احکام مدنی دادگستری همدان– زائری

آگهی موضوع ماده ۳ قانون و ماده ۱۳ آیین‌نامه قانون تعیین تکلیف وضعیت ثبتی اراضی و ساختمان‌های فاقد سند رسمی

برابر رأی شماره ۱۳۹۴۶۰۳۲۶۰۰۹۰۰۰۶۶۶ مورخه ۹۴/۹/۲۵ هیأت موضوع قانون تعیین تکلیف وضعیت ثبتی اراضی و ساختمان‌های فاقد سند رسمی مستقر در واحد ثبتی شهرستان فامنین تصرفات مالکانه و بلامعارض خانم مریم حسنی فرزند علی‌حسین به شماره شناسنامه ۴۰۳۳ صادره از فامنین به شماره ملی ۵۰۲۹۶۱۰۹۲۸ در اعیانی شش دانگ بانضمام عرصه ۷۹ شعیر مشاع از ۹۶ شعیر ششدانگ یک باب خانه به مساحت دویست و چهل و یک مترمربع و هیجده صدم مترمربع قسمتی از پلاک ۹۹ اصلی واقع در بخش پنج همدان اراضی ماماهان خریداری از مالک رسمی آقای رضا رستمی محرز گردیده است. لذا به منظور اطلاع عموم مراتب در دو نوبت به فاصله ۱۵ روز آگهی می‌شود، در صورتی که اشخاص نسبت به صدور سند مالکیت متقاضی اعتراضی داشته باشند می‌توانند از تاریخ انتشار اولین آگهی به مدت دو ماه اعتراض خود را به این اداره ثبت اسناد و املاک شهرستان فامنین تسلیم و پس از اخذ رسید، ظرف مدت یک ماه از تاریخ تسلیم اعتراض، دادخواست خود را به مرجع قضایی تقدیم نمایند. بدیهی است در صورت انقضای مدت مذکور و عدم وصول اعتراض طبق مقررات سند مالکیت صادر خواهد شد. (م‌الف ۵۷۲۲)

تاریخ انتشار نوبت اول: ۹۴/۱۰/۳
تاریخ انتشار نوبت دوم: ۱۳۹۴/۱۰/۱۸

مهدی عزیزی– رئیس اداره ثبت اسناد و املاک شهرستان فامنین

پیام تاریخ، تمدن و فرهنگ مادستان
The Message Of Madestan's History & Civilization & Culture
روزنامه همدان پیام
۱۱
شنبه ● ۱۹ دی ماه ۱۳۹۴ ● شماره ۲۵۴۱
ورزشی
varzesh@hamedanpayam.com

حرف‌های جالب لژیونر ساکن تایلند درباره پاس!

محسن بیاتی‌نیا بازیکن اف سی سوکت تایلند درباره انتقال پاس به همدان صحبت‌های جالبی انجام داده است. البته این اتفاق تازه نیست و در این چند سال نفرات زیادی لب به انتقاد درباره پاس گشوده‌اند.
بازیکن سابق پاس تهران گفت: پاس برای من همیشه یک خاطره شیرین است و خودم را هم یک قطره کوچک در میان آدم‌های بزرگی می‌دانم که در طول این ۵۰ سال در این باشگاه بازی کردند. افرادی مثل همایون شاهرخی، مهدی مناجاتی، حسین فرکی و حبیبی و ... اما افتخار می‌کنم که ۶ سال در این تیم بازی کردم و مکتب من، مکتب پاس است.
وی تصریح کرد: پاس چون یک باشگاه نظامی بود دیسیپلین خاص خودش را داشت و بازیکن می‌بایست منضبط رفتار می‌کرد. رفت و آمد، تمرین و استراحت همه به موقع بود. نخستین پله موفقیت نظم است. به نظر من آدم‌هایی کوچک نمی‌توانند اتفاقات بزرگ را رهبری کنند.
بیاتی‌نیا اظهار کرد: من به مردم همدان خیلی احترام می‌گذارم اما واگذار کردن این تیم به شهری دیگر اشتباه بود، پاس را با خون دل درست کردند و زمانی که می‌خواستند این تیم را به شهر دیگری بفرستند، همه بزرگ‌ترهای تیم این روزها را پیش‌بینی کردند و می‌دانستند که این تیم به لیگ یک سقوط می‌کند و نابود می‌شود. مهاجم سابق استقلال تهران در پایان بیان کرد: پاس تیمی بود که آخرین قهرمانی آسیا را کسب کرد. تیمی بود که استادیوم، زمین چمن مصنوعی، سونا، استخر و خبرگزاری داشت و افتخارات زیادی کسب کرده بود.

رضایت سرمربی تیم ملی از تیرانداز المپیکی همدان

■ جامه‌بزرگ: می‌توانم سهمیه المپیک را بگیرم

مه لقا جامه‌بزرگ که یکی از اصلی‌ترین شانس‌های مادستان برای رسیدن به المپیک ۲۰۱۶ ریو به شمار می‌رود این روزها سخت برای رسیدن به هدف خود تلاش می‌کند.
تیرانداز المپیکی استان همدان امیدواری زیادی دارد تا خاطره حضور در ۲۰۱۲ لندن را تکرار و برای دومین بار در بزرگ‌ترین رویداد ورزشی دنیا حاضر شود. البته در این میان نباید فراموش کنیم که سرمربی تیم ملی از او رضایت دارد و این موضوع را خود جامه‌بزرگ هم تایید می‌کند.
عضو تیم ملی تیراندازی کشورمان به خبرنگار ما گفت: لازلو سوچک از رکوردهایم بسیار راضی است و این مسئله کار من را سخت‌تر می‌کند. باید سخت تلاش کنم و برای سهمیه المپیک ۲۰۱۶ ریو بجنگم.
جامه‌بزرگ در ادامه خاطرنشان کرد: امیدوارم نمرات خوبم را تکرار کنم. با کمک خدا می‌توانم سهمیه المپیک ۲۰۱۶ ریو را به دست آورده و برای دومین بار در این رویداد حیاتی شرکت کنم.
ملی‌پوش تیراندازی بانوان ایران که امید زیادی به کسب سهمیه المپیک ۲۰۱۶ ریو از مسابقات آسیایی هند دارد، تصریح کرد: نباید فراموش کرد که کسب سهمیه از قاره کهن واقعا کار دشواری است.
جامه‌بزرگ پس از هفتمی در فینال مرحله دوم مسابقات زمستانی سلاح‌های بادی کشور گفت: من به هیچ عنوان روی این مسابقات هدف‌گذاری نکرده بودم. حتی قبل از فینال امتیازها را ندیده بودم. به من گفتند به فینال رسیده‌ای و من هم در فینال حاضر شدم.
عضو تیم ملی تیراندازی در بازی‌های آسیایی ادامه داد: تمرکز و هدف‌گذاری من روی این مسابقه نبود و تنها با نظر سرمربی تیم ملی شرکت کردم که چالشی را تجربه کرده باشم. در مسابقات پیش‌رو در هند، باید در ۳ وضعیت و خفیف شرکت کنم. به همین دلیل از فینال انتظاری نداشتم و طبیعی بود که هفتم شوم.
جامه‌بزرگ در پاسخ به این سوال که چقدر شانس المپیکی شدن دارد؟ گفت: من سلاحم را تازه عوض کرده‌ام و یکی از دلایل شرکت کردنم در فینال، آشنایی بیشتر با این سلاح بود. تمرینات خوبی داشته‌ام، هرچند از نظر کمی جلسات تمرین زیاد نبوده است اما با این بضاعت باید به هدفی که می‌خواهم برسم.

افتخارآفرینی برای ایران مهم‌ترین هدف بدمینتون‌باز همدانی

افتخارآفرینی برای شهر و کشورم و بالا بردن پرچم ایران در کشورهای دیگر بزرگترین هدفم در ورزش است.
امیر جباری ملی‌پوش بدمینتون همدان با اشاره به اهداف خود در این رشته ورزشی گفت: تابستان را با مسابقات قهرمانی جوانان آسیا در کشور تایلند که در اوایل تیرماه برگزار شد، آغاز کردم که این رقابت‌ها با حضور بهترین‌های بدمینتون جهان در رده جوانان برگزار شد.
وی با بیان اینکه با قرعه سختی روبرو شدم و بازی را به بازیکن کره که از صاحب نام‌های آسیا بود واگذار کردم، افزود: در اوایل مردادماه در مسابقات بین‌المللی ترکیه شرکت کردم و پس از پیروزی در ۳ مرحله تا مرحله یک‌چهارم نهایی پیش رفتم اما به دلیل وجود رقبای باتجربه از ادامه بازی‌ها و گرفتن مدال بازماندم.
ملی‌پوش بدمینتون همدان با بیان اینکه در شهریورماه به اردوی بازیکنان منتخب توسعه آسیا در کشور مالزی دعوت شدم، گفت: ۲ هفته به همراه بازیکنانی از کشورهای مختلف در مالزی به تمرین پرداختم. جباری عنوان کرد: همچنین در آبان ماه مقام نخست رنکینگ جوانان کشور در بخش انفرادی را در اردبیل کسب کردم و در دوره دوم اردوهای توسعه آسیا در مالزی نیز ۳۰ روز تمرین کردم که این تمرینات به‌صورت فشرده و روزانه در ۲ نوبت صبح و بعدازظهر و در حدود ۷ ساعت انجام می‌شد.
وی با اشاره به شرکت در مسابقات کشوری مالزی بیان کرد: پس از این اردو در مسابقات ۱۵ هزار دلاری مالزی که در رده سنی بزرگسالان برگزار شد شرکت کردم، اما پس از پیروزی در برابر بازیکنی از نپال بازی را به بازیکن قدرتمند مالزی واگذار کردم.
ملی‌پوش بدمینتون همدان یادآور شد: شرکت در این مسابقات و اردوها تجربه خوبی بود که با توجه به سرمایه‌گذاری‌ها و جوان‌گرایی‌هایی که فدراسیون بدمینتون انجام داده این حرکت مثبت فدراسیون می‌تواند نقش مهمی در پیشرفت و ارتقای سطح بازیکنان تیم ملی داشته باشد.
به گزارش مهر، جباری با اشاره به فعالیت خود در رشته بدمینتون گفت: در حال حاضر نزدیک به ۸ سال از فعالیتم در رشته بدمینتون می‌گذرد و از ۶ سال پیش به‌صورت حرفه‌ای کارکرده‌ام.
ملی‌پوش بدمینتون همدان با اشاره به حضور در تیم ملی کشور گفت: حمایت‌ها و تشویق‌های خانواده‌ام در کنار امیر رستمی مربی بدمینتون همدان که بخش بزرگی از موفقیتم را مدیون وی هستم موجب فعالیت بیشتر من شد و در حال حاضر بیش از ۳ سال از عضویتم در تیم ملی بدمینتون کشور می‌گذرد.
وی با بیان اینکه باید در این رشته سرمایه‌گذاری کلان صورت گیرد، بیان کرد: آرزویم این است که روزی در کشور به‌غیر از رشته فوتبال سایر رشته‌های ورزشی نیز دیده و یک‌سوم سرمایه‌ای که در اختیار فوتبال قرار می‌گیرد به سایر رشته‌ها تزریق شود.
جباری عنوان کرد: استعدادهای غیر فوتبالی نیز در کشور وجود دارد که با سرمایه‌گذاری می‌توانند در آسیا و جهان حرف برای گفتن داشته باشند.

عکس نوشت

در حاشیه لیگ برتر والیبال

عکس: فارس

یادداشت

بخش خصوصی آرامبخش ورزش حرفه‌ای

ورزش همدان این روزها با مشکل بی‌پولی دست و پنجه نرم می‌کند. آیا رفتن به سمت بهره‌گیری از توان بخش خصوصی می‌تواند راه نجات ورزش در این استان باشد؟
به عقیده برخی از کارشناسان حوزه ورزش، اقتصاد مؤلفه‌ای است که در همه حوزه‌ها رسوخ کرده و نقشی اساسی را ایفا می‌کند.
یکی از این حوزه‌ها، ورزش است. ورزش حرفه‌ای در ایران، در رشته‌های فوتبال، بسکتبال و والیبال توانسته خود را نشان دهد و تجربه ثابت کرده جوانان زیادی به این رشته‌ها علاقه نشان داده‌اند. بنابراین در ورزش حرفه‌ای، همانگونه که در کشورهای توسعه یافته نیز مشاهده می‌کنیم می‌توان به طرق مختلفی از این بخش، درآمدزایی خوبی را ایجاد کرد.
اقتصاد ورزش، تعبیری است که می‌توان برای این امر به کار برد. اگر چه این موضوع در ایران تازگی دارد، اما در جوامع پیشرفته و کشورهای صاحب‌نام در ورزش به یکی از مهم‌ترین منابع سرمایه‌گذاری تبدیل شده است، حوزه‌ای که متاسفانه در همدان به دلیل مشکلات موجود بعضا نادیده گرفته شده است.
در همدان وابستگی ورزش به بخش دولتی به صورت یک میراث به جامانده در سال‌ها از گذشتگان به این برهه از زمان رسیده و همچون زخمی عمیق، اکنون به یک مشکل بزرگ در این حوزه تبدیل شده است.
جامعه ورزشی نیز از این امر مستثنی نبوده و همه این تفکر را به خود القا کرده‌اند که دولت با توجه به مشکلات اقتصادی فعلی باید در فراهم آوردن تمامی تجهیزات و زیرساخت‌های آن تلاش کند و در این بخش، حضور سرمایه‌گذاران و بخش خصوصی نادیده و در واقع ابتر مانده است.
مسئولان، کارشناسان، هیات‌ها و فعالان ورزشی باید به این باور برسند که ورزش با اعتبارات قطره‌چکانی بخش دولتی نمی‌تواند تغییر کند و به همین دلیل است که بخش زیادی از مطالبات جامعه بزرگ ورزشی همچنان ناتمام مانده است.
اگرچه شاید نهادینه کردن موضوع جذب بخش خصوصی و درآمدزایی یک کار مشکل به نظر برسد، اما مسئولان و بیش از همه هیات‌های ورزشی می‌توانند در فرهنگسازی برای این کار نقش بسزایی را ایفا کنند.
وزارت ورزش و جوانان و دستگاه‌های ورزش استان‌ها در سال‌های اخیر، درآمدزایی و بازاریابی را برای ورزش امری ضروری قلمداد کرده‌اند، موضوعی که حتی در آئین‌نامه هیات‌های ورزشی مختلف هم به صراحت به آن اشاره شده است.
حال این سوال پیش خواهد آمد که به واقع چند درصد از هیات‌های ورزشی در راستای تعامل و کمک به رشته ورزشی زیرمجموعه خود گام برداشته‌اند، آن هم زمانی که بدانیم اداره‌کل ورزش و جوانان، دست هیات‌ها را برای درآمدزایی و بازاریابی باز گذاشته است تا نیاز به بخش دولتی را به حداقل برسانند.

ادامه اظهارات سخیف امارات و سعودی:

با تیم ملی ایران هم بازی نمی‌کنیم!

رئیس فدراسیون فوتبال امارات کشورهای عربی را به موضع گیری واحد در قبال ایران دعوت کرد و از آنها خواست تا با پیشنهاد فرستادن تیم‌های ایرانی و تیم ملی ایران به شرق آسیا موافقت کنند.
او تاکید کرد که اماراتی‌ها هم از حضور در ایران و بازی با تیم‌های ایرانی می‌ترسند. عربستان هم با پیشنهاد رئیس فدراسیون فوتبال امارات موافقت و تاکید کرد که حتی با تیم ملی ایران و تیم‌های پایه روبه‌رو نخواهند شد!
به گزارش ایسنا، در چند روز اخیر تنش زیادی بین کشورهای ایران و عربستان وجود داشته است و این تنش به جهان فوتبال هم کشیده تا جایی که فدراسیون فوتبال عربستان اعلام کرده است که حاضر نیست در ایران با نمایندگان ایران در لیگ قهرمانان آسیا به میدان برود و از کنفدراسیون فوتبال آسیا خواسته است که بازی با تیم‌های ایرانی را در زمینی بی طرف برگزار کند.
یکی از کشورهایی که حمایت خود را از موضع‌گیری بی منطق سعودی‌ها اعلام کرده امارات است که نه تنها در این مسیر حرکت می‌کند، بلکه پیشنهادهایی هم داده است که به نفع کشورهای کوچک حوزه خلیج فارس است و به نظر می‌رسد که قدرت فوتبال ایران آنها را به هراس انداخته است و می‌خواهند تیم ملی ایران و باشگاه‌های ایرانی در شرق آسیا به میدان بروند.
السرکال رئیس فدراسیون فوتبال امارات در گفت‌وگویی افزود: موضع گیری ما درباره اتفاقات اخیر روشن است. ما حمایت خود را از فدراسیون فوتبال عربستان اعلام کرده‌ایم و به این حمایت ادامه می‌دهیم. برادران عربستانی ما حق دارند که چنین موضع‌گیری را انجام دهند. امیدواریم که کشورهای خلیج فارس موضع گیری واحدی در این زمینه داشته باشند. من بر این باورم که بهترین راه حل فرستادن تیم‌های ایرانی به شرق آسیاست و راه‌های دیگر عملی نیست.
وی ادامه داد: ما از رفتن به ایران و بازی کردن با تیم‌های این کشور می‌ترسیم و به همین خاطر بهتر است که چه در سطح باشگاهی و چه در سطح ملی با این کشو رویارویی نداشته باشیم.

پیشخوان

۱

صعود ۲ پله‌ای ایران در تازه‌ترین رنکینگ فیفا

تیم ملی فوتبال ایران در نخستین رنکینگ اعلام شده از سوی فیفا در سال ۲۰۱۶ با ۲ پله صعود در رتبه ۴۳ جهان قرار گرفت.
به گزارش ایسنا، فدراسیون بین‌المللی فوتبال (فیفا) رده بندی برترین تیم‌های جهان در ماه اخیر میلادی را اعلام کرد که بر اساس آن بلژیک همچنان بهترین تیم جهان است.
تیم ملی فوتبال ایران در این رده بندی با ۲ پله صعود در رده چهل و سوم جهان و نخست آسیا قرار گرفته است.

۲

آینده سازان منحل شد

تیم بسکتبال آینده‌سازان اصفهان در هفته هجدهم هم به میدان نیامد تا انحلالش قطعی شود.
به گزارش ایرنا، تیم بسکتبال آینده سازان که در کل فصل درگیر بحران بود در هفته هجدهم که میزبان شهرداری گرگان بود همانند بازی قبل در سالن حاضر نشد و با باخت فنی روبه رو شد.
با این شرایط نماینده بسکتبال انصرافش از لیگ را قطعی کرد تا مسابقات با ۹ تیم ادامه پیدا کند.
مسئولان این تیم دوشنبه گذشته هم اعلام انحلال کرده بودند.

۳

روحانی به عنوان پژوهشگر برتر معرفی شد

در حاشیه جلسه هم اندیشی اعضای هیات علمی پژوهشگاه تربیت بدنی و علوم ورزشی، از دکتر هادی روحانی عضو هیات علمی گروه فیزیولوژی ورزشی به عنوان پژوهشگر برتر سال ۹۴ پژوهشگاه تقدیر شد. به گزارش مهر، در جلسه هم اندیشی اعضای هیات علمی پژوهشگاه تربیت بدنی و علوم ورزشی که در محل پژوهشگاه برگزار شد، دکتر رضا قراخانلو رئیس پژوهشگاه ضمن حضور در جمع اعضای هیات علمی پژوهشگاه و تبادل نظر در موضوعات علمی و همچنین سیاست‌های کلان پژوهشگاه، از اعضای هیات علمی پژوهشگاه به خاطر تلاش‌های علمی‌شان در زمینه‌های مختلف تشکر کرد.

۴

روسیه کرسی خود را در ستاد جهانی مبارزه با دوپینگ از دست داد

نماینده وزیر ورزش روسیه کرسی خود را در ستاد جهانی مبارزه با دوپینگ از دست داد.
به گزارش تسنیم، ستاد جهانی مبارزه با دوپینگ (وادا) بعد از مشکلاتی که در فدراسیون دوومیدانی روسیه به وجود آمد، پاول کولوکوف جانشین وزیر ورزش روسیه را از عضویت این ستاد کنار گذاشت.
کولوکوف در آخرین جلسه وادا که ماه نوامبر به میزبانی کلورادو برگزار شده بود شرکت داشت.

۵

اهدای ادوات داوری کامرانی‌فر به یک مؤسسه خیریه

حسن کامرانی‌فر تمام ادوات داوری خود را به یک مؤسسه خیریه در مشهد اهدا کرد.
به گزارش فارس، حسن کامرانی‌فر، کمک داور بین‌المللی کشورمان تمام ادوات داوری خود را به یک مؤسسه خیریه به نام همدم در مشهد مقدس اهدا کرد.
وی این وسایل را در اختیار موزه این مؤسسه قرار داد تا عواید بازدید از آن به مؤسسه خیریه همدم اختصاص پیدا کند.

خبر

دستگاه ورزش همدان نگاه ویژه به رشته‌های مدال آور دارد

معاون توسعه ورزش قهرمانی اداره ورزش و جوانان همدان گفت: ورزشکاران رشته‌هایی که بتوانند با کسب مدال در رقابت های مختلف ملی و بین المللی عامل پیشرفت و ارتقای جایگاه هیات ورزشی شوند، مورد حمایت ویژه قرار می‌گیرند.
به گزارش ایرنا، علی ضمیری‌کامل با تمجید از ورزشکاران همدانی که موفق به کسب مدال در میادین مختلف می‌شوند، گفت: ورزش همدان عملکردی خوب در مسابقات مختلف دارد و با حمایت از جوانان مدال آور، زمینه تداوم موفقیت آنها را هموار می سازیم.
وی با اشاره به موفقیت های اخیر رشته بوکس اضافه کرد: بوکس یکی از رشته های قدیمی و صاحب نام در استان همدان است که در دهه های اخیر شاهد مدال های بین المللی و آسیایی نیز بوده و باید این افتخارات تکرار شود.
ضمیری کامل خاطرنشان کرد: خوشبختانه همدان دارای سالن اختصاصی بوکس با امکانات لازم است و دستگاه ورزش استان نیز با فراهم سازی این تجهیزات کمک شایانی به توسعه این رشته ورزشی داشته است.
وی از مربیان بوکس همدان به عنوان سرمایه های اصلی توسعه این رشته ورزشی یاد کرد و گفت: مربیان ارزنده ای در همدان هستند که هر یک با سوابق درخشان و تجربه بالا می توانند به روند روبه رشد ورزش بوکس استان کمک شایانی داشته باشند.

جای خالی مسئولان و ورزشکاران در سالگرد گرامیداشت تختی

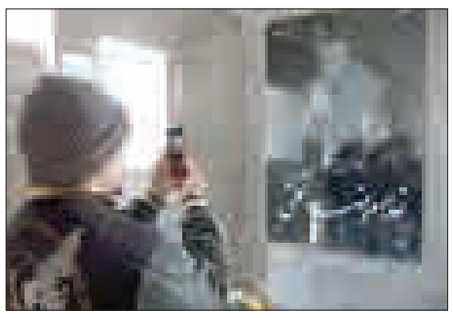

چهل و هشتمین سالگرد گرامیداشت درگذشت "جهان پهلوان تختی" به عنوان نماد "مروت و پهلوانی" در ورزش ایران با شرکت گسترده مردم و علاقمندان در شهر ری بر سر مزار وی برگزار شد.
به گزارش ایسنا، چهل و هشتمین سالگرد گرامیداشت درگذشت جهان پهلوان تختی صبح پنجشنبه بر سر مزار آن مرحوم در ابن باویه شهر ری برگزار شد.
در این مراسم که با حضور با شکوه مردم و علاقمندان به جهان پهلوان تختی برگزار شد، تعدادی از مسئولان و پیشکسوتان ورزش ایران حضور داشتند.
یزدانی خرم رئیس فدراسیون سابق کشتی، بهرام افشارزاده مشاور عالی وزیر ورزش و جوانان و سرپرست باشگاه استقلال، عبدالحمید احمدی معاون فرهنگی وزارت ورزش و جوانان، شجاعی رئیس فدراسیون تیروکمان، فرهاد طلوکیان رئیس فدراسیون ورزش زورخانه‌ای، پهلوان توپچی، امیری، اکبر حیدری، ابراهیم جوادی، دلیریان و بسیاری دیگر از پیشکسوتان ورزش کشتی و همچنین چهره‌های ورزشی نظیر بهنام ابوالقاسم پور و همچنین غرضی یکی از کاندیدای ریاست جمهوری در دوره قبل در این مراسم شرکت کردند.
در آغاز این مراسم بهرام افشارزاده با اشاره به روح پهلوانی، گذشت و مردم‌داری تختی گفت: تختی نه به خاطر قهرمانی‌هایش، بلکه به خاطر گذشت، انسانیت و مردم دوستی که داشت تختی شد و با وجود گذشت سال‌ها از درگذشتش همچنان در قلب مردم ایران و علاقمندان به مروت و پهلوانی جای دارد.
سرپرست باشگاه استقلال که در زمان قهرمانی تختی خود از قهرمانان رشته ژیمناستیک در ایران بود، با اشاره به کشتی تختی مقابل الکساندر مدوید یکی از پر افتخارترین کشتی‌گیران جهان، خاطر نشان کرد: تختی در مبارزه مقابل مدوید وقتی فهمید یکی از پای او آسیب دیده است به سراغ پای آسیب دیده او نرفت تا فشاری بر روی آن پا وارد نشود. این بزرگ منشی تختی و بسیاری از خصلت‌های جوانمردی که در او وجود داشت موجب شده تختی همچنان در قلب مردم ایران جا داشته باشد و او برای همیشه در دل مردم جای خواهد داشت.
وی در ادامه با تاکید بر اینکه هیچ کس در کشتی ایران نمی‌تواند جای تختی را بگیرد، بیان کرد: تختی بسیار مردم‌دار بود و در حوادثی مانند زلزله بوئین زهرا شخصا آستین همت بالا زد و به کمک مردم زلزله‌زده شتافت و منابع قابل توجهی را برای آنها جمع‌آوری کرد.
این مراسم که با ضرب زورخانه و نوای مرشد همراه بود توسط فدراسیون ورزش‌های زورخانه و کشتی پهلوانی برگزار شد و همچنین مرشد شیرخدا با نوای گرم خود در این مراسم به اجرای برنامه پرداخت.
در حالی که انتظار می‌رفت بسیاری از چهره‌های ورزشی مخصوصا از جامعه کشتی و همچنین مسئولان ورزش ایران در این مراسم حضور داشته باشند، اما این امر اتفاق رخ نداد.

روزنامه اجتماعی، سیاسی، فرهنگی، اقتصادی

The Message Of Madestan's History & Civilization & Culture

روزنامه همدان پیام

www.HamedanPayam.com

پیام تاریخ، تمدن و فرهنگ مادستان

شنبه ● ۱۹ دی ماه ۱۳۹۴ ● ۲۸ ربیع‌الاول ۱۴۳۷ ● ۹ ژانویه ۲۰۱۶ ● ۲۵۴۱

روزنامه صبح استان

صاحب امتیاز و مدیر مسئول: نصرت ا... طاقتی احسن
سردبیر: یدا... طاقتی احسن
نشانی: همدان، ابتدای خیابان مهدیه، روبروی دبیرستان شریعتی ساختمان پیام
صندوق پستی: ۶۶۶ - ۶۵۱۵۵
تلفن: ۳۸۲۶۴۴۳۳ (ویژه) نمابر: ۳۸۲۷۹۰۱۳
سردبیر: ۰۹۱۸۳۱۵۱۴۳۷ آگهی: ۳۸۲۶۴۴۳۳
لیتوگرافی و چاپ: پیام رسانه (۳۸۲۷۴۰۸۲ - ۰۸۱)

پایگاه اینترنتی.....www.Hamedanpayam.com
ارتباط با روزنامه.....۱۰۰۰۶۰۶۶
ارتباط با روزنامه.....info@Hamedanpayam.com
Hamedanpeyam@yahoo.com
ارتباط با مدیرمسئول.....modir@Hamedanpayam.com
ارتباط با سردبیر.....sardabir@Hamedanpayam.com
سرویس آگهی.....agahi@hamedanpayam.com
سرویس اشتراک.....eshterak@hamedanpayam.com
چاپخانه پیام رسانه.....litohoma@yahoo.com

▪ اوقات شرعی

اذان ظهر	۱۲:۲۳
غروب خورشید	۱۷:۲۲
اذان مغرب	۱۷:۴۲
نیمه شب شرعی	۲۳:۳۹
اذان صبح فردا	۰۵:۵۶
طلوع خورشید فردا	۰۷:۲۴

» منبع: موسسه ژئوفیزیک تهران

▪ آب و هوا

پیش‌بینی وضع هوا:

صاف تا کمی ابری ، وزش باد

شهرستان	همدان	ملایر	تویسرکان	نهاوند	کبودراهنگ	رزن	فامنین	قهاوند	اسدآباد	بهار
▲	۸	۸	۷	۸	۷	۶	۷	۷	۶	۸
▼	-۳	۰	-۱	-۱	-۱	-۲	-۲	-۴	-۴	-۳
	۵۰	۵۰	۵۰	۵۵	۶۵	۶۵	۶۰	۷۰	۶۰	۵۰

▪ حدیث:

امام علی (ع):

فقیه کامل کسی است که مردم را از رحمت خدا مأیوس نکند و از مکر او ایمنشان ندارد ... و اجازه معصیت خدای متعال را به آنها ندهد.

نثر الدرّ : ج ۱ ص ۳۱۸

▪ دوبیتی باباطاهر

نفس شومم بدنیا بهر آن است — که تن از بهر موران پرورانست
ندونستم که شرط بندگی چیست — هرزه بورم بمیدان جهانست

تـــازه‌ها

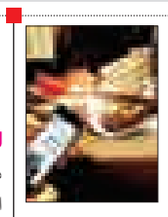

کفشی که با تلفن همراه از پا خارج می‌شود

محققان کفش ورزشی جدیدی ساخته‌اند که عملکرد آن با تلفن همراه هوشـــمند قابل کنترل است.

به گزارش خبرآنلاین، مهمترین ویژگی این کفش ورزشی امکان باز و بسته کردن رویه آن با استفاده از اپلیکیشن نصب شده بر روی تلفن همراه اســـت. در دو طرف این کفش دو میله تعبیه شده که با استفاده از تلفن همراه می‌توان آنها را فعال کرده تا رویه کفش باز شده و فرد بتواند پای خود را از آنها خارج کند.

محققان با نصب حســـگرهای مخصوص ردیابی گام‌ها و میزان فشار وارد آمده بر پاها را نیز فراهم کرده‌اند.

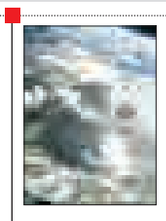

ساخت دهکده‌ای در ماه تا ۲۰۳۰

آژانس فضایـــی اروپا، اعلام کرد که قصد دارد تا سال ۲۰۳۰ میلادی دهکده‌ای روی ماه احداث کند.

به گـــزارش ایرنا، متخصصان با اعلام اینکه ســـاخت این ایســـتگاه سرنشـــین‌دار تا کمتر از پنج سال آینده آغاز خواهد شد، اظهار کردند که این دهکده می‌تواند سکوی پرشی برای مأموریت‌های آتی به مریخ باشـــد. کارشناسان بر این باورند استراتژی ساخت پایگاه در ماه، پلی برای رسیدن به مریخ است. محققان برآورد کردند که اگر فضانوردان، سوخت مایع مورد نیاز را از سوخت موجود روی ماه تأمین کنند، جرم سفینه هنگام پرتاب از زمین، ۶۸ درصد کاهش خواهد یافت.

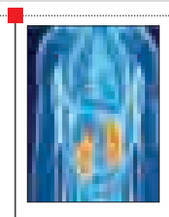

ساخت کلیه مصنوعی با استفاده از فناوری نانو

محققان یـــک تیم تحقیقاتی، با اســـتفاده از نانوالیاف ســـیلیکونی موفق به ساخت کلیه مصنوعی قابل نصب در بدن شـــدند که بدون نیاز به پمپ قادر به فعالیت است. به گزارش ایسنا، این کلیه مصنوعی می‌تواند جایگزین مناسبی برای دیالیز باشد. یکی از اجزای این کلیه مصنوعی، نانوالیاف سیلیکون اســـت که موجب زدایش مواد سمی، نمـــک و دیگر مولکول‌ها می‌شـــود، در فرایند ســـاخت این کلیه، از روش‌ها و تجهیزات رایج مورد استفاده در صنعت الکترونیک و نیمه هادی اســـتفاده شده است. این نانوالیاف ســـیلیکونی که با استفاده از فشارخون کار می‌کند، بی‌نیاز از پمپ یا نیرومحرکه خارجی است.

معرفی بهترین ماده رسانای برق

مواد گوناگونی وجـــود دارند که هر کدام به نحوی می‌توانند جریان الکتریسیته را انتقال دهنـــد اما در میان آنها آب بـــه عنوان یکی از بهترین رساناهای برق شناخته می‌شود.

به گزارش مهر، در همین حال بر اســـاس آزمایشـــات انجام گرفته بر روی آب خالص مشـــخص شد که قابلیت این ماده رسانا یک میلیارد بار بهتر از فلز است.

در واقع ذرات حل شده مانند نمک‌ها هستند که آب را به یک رسانای کم نظیر برای الکتریســـیته تبدیل می‌کنند. همچنین آب لوله‌کشی از قابلیت رسانایی هزار بار قوی‌تر از آب مقطر برخوردار است.

بطری که مصرف آب را یادآوری می‌کند

نخســـتین بطری آب هوشمند با نمایشگر رنگی رونمایی شـــده است که میزان مصرف آب را بـــا توجه به نیاز بدن به شـــما یادآوری می‌کنـــد. به گـــزارش خبرآنلاین، این روزها مکمل‌هـــا در ترکیب با آب‌معدنی در اغلب فروشـــگاه‌ها به فروش می‌رسد اما اینکه یک فرد چقدر از این مکمل‌ها را نیاز دارد و اینکه به چه چیزهایی نیاز داشته و چقدر باید بخورد مشخص نیست. اگر بدنتان کم آب شود نیز به شما گزارش خوردن بیشتر مایعات به صورت آلارم داده می‌شود.

نمایشـــگری که به اندازه ساعت هوشمند در وسط قمقمه نصب شده نیز اطلاعات لازم را به صورت مستقل به شما می‌دهد.

خواندنی‌ها

کشف ارتباط اندازه انگشتان زنان با انتخاب شغل

نتایج یک پژوهش جدید نشان داد که انتخاب شغلی زنان با اندازه انگشتان آنها مرتبط است. به گزارش برترین‌ها، محققان روسیه دریافتند، زنانی که انگشـــت اشاره آنها از انگشت حلقه‌شان کوتاه‌تر است، بیشتر احتمال دارد که یک شغل سنتی مردانه مانند وکالت یا مدیریت صنعتی را انتخاب کنند. همچنین زنان دارای انگشت اشاره بلندتر ممکن است در کارهای زنانه‌تری مانند پرســـتاری یا معلم کودکان ابتدایی مشغول شـــوند. نسبت انگشت که نسبت انگشت چهارم به انگشت دوم نامیده می‌شـــود، با میزان هورمون مردانه تستوسترون که جنین در رحم با آن مواجه است، مرتبط است؛ زنان با نسبت انگشت کوتاه‌تر بیش از افراد با نسبت انگشت بلندتر در معرض تستوسترون قرار دارند. محققان در این پژوهش به بررسی داده‌های هزار و ۵۰۰ مرد و زن پرداختند که انگشتان آنها با استفاده از کولیس دیجیتال اندازه‌گیری شده بود. آنها دریافتند که تفاوت چشمگیر در اختلاف نســـبت انگشتان تنها در زنان و بیشتر در دست چپ آنها مشاهده می‌شود.

کیوسک

▪ **ندای توی:** فرماندار تویســـرکان می‌گوید: اولویت نخست شهرستان ایجاد وحدت و همدلی اســـت. حبیب مومیوند که در دفتر ندای توی حضور پیدا کرده اســـت می‌افزاید: اولویت نخست شهرستان این است که از اختلافات و حاشیه‌ها کم کنیم.

وی می‌گوید: در مدت ۴ ماهی که به شهرســـتان آمده‌ام ســـعی کرده‌ام با همه گروه‌ها و کســـانی که در شهرستان زیر نظام جمهوری اسلامی می‌گنجند و خط قرمزها را رعایت می‌کنند ارتباط مناسبتی داشته باشیم.

وی حل مشکل اشتغال، معیشت و ایجاد وحدت را از برنامه‌های خود برای این شهرســـتان بیان کرد. در خبر دیگری آمده اســـت که توسط شرکت سهامی بیمه ایران پرداخت بزرگترین خسارت بیمه در شهرستان تویســـرکان انجام شد. در این خبر آمده است که چک پرونده خسارت شخص ثالث به مبلغ ۴۳۰ میلیون تومان در منزل مسکونی فرد زیان‌دیده که در حادثه رانندگی دچار ضایعه نخاعی شده بود به وی پرداخت شد.

▪ **آوای الونـــد:** این نشـــریه که یک صفحه از این نشـــریه را به اخبار فرهنگی، هنری در حوزه ســـینما اختصاص داده است می‌نویسد: آزیتا حاجیان بازیگر سریال کیمیا گفته است به خاطر تمام اشک‌هایی که مردم ریخته‌اند، قول می‌دهم کمدی بازی کنم.

در ایـــن جریده با یـــاد محمدعلی اینانلو چهره مطرح محیط زیســـت کشـــور که چندی پیش درگذشت خبری از برگزاری مراسم نکوداشت عبدالمجید ترکمان شاعر غزل‌سرای همدانی آمده است.

کدبانو

سالاد نخود و گوجه‌فرنگی

▪ مواد لازم برای سالاد نخود

نخود پخته ..... ۸۵۰ گرم
گوجه فرنگی بدون دانه و خرد شده ..... ۴ عدد
تخم مرغ پخته پوست کنده و خرد شده ..... ۴ عدد
پیاز قرمز خرد شده یا پیازچه ..... یک فنجان
جعفری تازه خرد شده ..... ۲ قاشق غذاخوری

▪ مواد لازم برای تهیه سس سالاد نخود

روغن زیتون ..... نصف فنجان
سرکه ..... ۴ قاشق غذاخوری
سیر له شده ..... ۳ حبه
خردل ..... یک قاشق چایخوری
نمک ..... یک قاشق چایخوری
فلفل سیاه تازه ..... نصف قاشق چایخوری
سس ایتالیایی ..... نصف قاشق چایخوری

▪ طرز تهیه:

نخـــود، گوجه‌فرنگی و پیاز را در یک کاســـه بزرگ مخلوط کنید.

مواد لازم ســـس را داخل یک شیشه ریخته و درب آن را ببندید، سپس آن را تکان دهید تا خوب ترکیب شـــوند. حالا ســـس را روی مخلوط نخود بریزید.

شـــما می‌توانید سالاد را بدون سس برای شش ساعت (یا تا زمان سرو) داخل یخچال بگذارید.

وقتی سالاد آماده سرو شد، علاوه بر سس، به آرامی تخم مرغ و جعفری را هم به آن اضافه کنید.

در شهر

مدیرعامل تاکسیرانی همدان برای سال ۹۵ وعده داد:

کرایه تاکسی‌های همدان هوشمند می‌شود

» سمانه جهانگیری‌عرش

همـــه مـــا تاکســـیرانی را به عنوان شـــغلی می‌شناسیم که دغدغه‌ها و مشکلات خاص خود را دارد. بـــا توجه به اینکه دســـتمزد و یا درآمد حاصل از این فعالیت بر خلاف سایر مشاغل به صورت خرد خرد به دســـت رانندگان می‌رسد، کمبود برخی از واحدهای پول خرد باعث شده تا کرایه‌ها براســـاس نرخ مصوب قابل دریافت و پرداخـــت نباشـــد و همین مســـأله نارضایتی رانندگان و مسافران را موجب شده است.

در حقیقت پول خرد و ندادن مابقی کرایه تاکسی مســـافران، به بهانه نداشـــتن پول خرد، یکی از مشکلات همیشگی رانندگان تاکسی و مسافران بوده است که همچنان ادامه دارد.

این مشـــکل در برخی اوقات موجب درگیری لفظی و تنش میان راننده و مســـافر می‌شـــود که در ایـــن بین حرمت بین خدمت‌دهنده و خدمت گیرنده می‌شکند.

با اینکه برای حل این مشکل پیشنهادات مختلفی از جمله نصب کارتخوان در تاکســـی‌ها پیشنهاد شـــده است اما مشخص نیست که چرا این طرح راهگشا راکد ماند است.

غلامی یک شـــهروند همدانی است که می‌گوید: مشـــکل نداشـــتن پول خرد نباید بهانه‌ای برای دریافـــت کرایه اضافه و یـــا بدخلقی بین راننده و مســـافران شـــود. مشـــکل در این است که با پاییـــن آمدن ارزش پول، واحد پولی ما که همان ریال است به فراموشـــی رفته و دیگر هیچ کالا و یا خدمتی بـــا دریافت و پرداخت ریال عرضه نمی‌شود اما در این بین تنها رانندگان هستند که با پول فقط با پول خرد امورشان می‌گذرد.

شـــهروند دیگری هم می‌گویـــد: وقتی هر روز کسی خانه را به قصد کسب درآمد ترک می‌کند و مجبور اســـت چندین بار مســـیرهای شهر را طی کند و یا دانش‌آموزی که هر روز به مدرســـه می‌رود، اگر قرار باشد برای هر مسیری پول خرد داشـــته باشـــد و یا راننده مابقی پول او را ندهد چگونه انتظار می‌رود که به تنش نینجامد.

یک راننده تاکسی نیز می‌گوید: زمانی که مسافر پول خرد نداشـــته باشـــد، یا راننده از حق خود می‌گذرد و کرایه را می‌بخشـــد یا مسافر مجبور می‌شود پول بیشـــتری بپردازد که هر دو حالت رضایت‌بخش نیست.

حسین قهرمانی گفت: یک راننده هر قدر هم که اول صبح پول خرد داشته باشد باز هم در اواسط روز، پول خـــرد به دلیل پرداخت به مســـافران تمام می‌شود. بنابراین برای حل این مشکل باید چاره‌ای اساسی اندیشیده شود.

به گفته وی، لازم اســـت با یک حرکت ماندگار از ســـوی متولیـــان، دســـتگاه‌های کارتخوان در تاکســـی‌ها برای رفع مشـــکل نداشتن پول خرد نصب شـــود که در صورت بـــه کارگیری از آن شاید بخش زیادی از تنش مسافر و راننده بر سر کرایه حل شود.

صحبـــت یک راننده تاکســـی خـــط مهدیه هم شـــنیدنی بود که می‌گفت: هـــر روز که آغاز به کار می‌کنم دغدغه خرد کردن پول مســـافران و برخورد با آنان را دارم.

رضایی می‌گوید: من کـــه نمی‌توانم هر روز در به در به دنبال پول خرد باشـــم! به این هم راضی نیســـتم که پول مردم را به ناحق ببرم لذا مجبور می‌شـــوم که از پول خودم بگذرم که در این گیر و دار گرانـــی و وضع بـــازار روی درآمدم تأثیر می‌گذارد.

وی با بیـــان اینکه بارها بـــه بانک‌های مختلف مراجعه کـــرده‌ام؛ اما می‌گوینـــد اصلاً پول خرد ندارند گفـــت: تعداد زیـــادی از همـــکاران ما در ســـایر خط‌ها از خیریه‌هـــای دارای صندوق صدقات و یا متکدیان پول خرد را با مبلغ بالاتر می‌خرند!

مهدیس سهرابی خانمی که هر روز با یک کودک ظهرها از ســـر کار برمی‌گردد هم گفت: روزی حین آمدن از ســـر کار ســـوار یکی از تاکسی‌ها شـــدم که پول ۵ هزاری را بـــا کلی غرغر کردن از مـــن گرفت. آنقدرعجله داشـــتم و راننده هم اعصابش خورد بود که یادش رفت بقیه پولم را بدهد و من مانـــدم و بی پولی و پیاده رفتن بقیه مسیر تا خانه.

از صحبت‌ها و درد دل رانندگان و مســـافران که بگذریم ســـال گذشـــته نیز کامران گردان رئیس کمیســـیون حمل و نقل و ترافیک شورای شهر همدان نیز گفته بود که کارهای راه‌اندازی کیف پـــول الکترونیکی نیز در حـــال انجام و به مرور در اتوبوس‌ها و تاکســـی‌ها راه‌اندازی می‌شود و سعی ما این است که امسال(سال ۹۳) این موارد انجام شود.

با این حال مدیرعامل ســـازمان تاکسیرانی شهر همدان می‌گوید: رفع مشکل پول خرد؛ در گروی راه‌اندازی سیســـتم" AVL" در تاکسی‌هاســـت که برای سازمان بسیار هزینه‌بر است.

مهـــرداد خورشـــیدوند گفـــت: سیســـتم AVLبه عنوان سیستم مدیریـــت نـــاوگان و پرداخت هوشمند و الکترونیکی است که با هماهنگی با بانک‌ها قرار است به منظور حل مشـــکل پول خرد بر روی تاکسی‌ها نصب شود.

خورشیدوند با بیان اینکه تاکنون در هیـــچ اســـتانی این سیســـتم نصب نشـــده اســـت ادامه داد: این سیستم برای اتوبوس‌های شهری انجام شد که از پیش، الگوی خوبی از اجرای آن در ســـایر استان‌ها داشتیم اما با توجه به تعداد زیاد تاکسی‌های شهر همدان و نبود یک الگـــو قطعاً هزینه هنگفتی برای اجرای آن خواهیم داشـــت که نیاز به سرمایه‌گذاری در این خصوص داریم.

وی بیـــان کرد: بـــرای اجرای این امـــر باید هر تاکسی‌داری مبلغی بین یک تا ۲ میلیون پرداخت کند و این در توان تاکســـیرانان ما نیست و برای سازمان تاکســـیرانی هم با توجه به تعداد ۳هزار و ۵۰۰ تاکسی‌دار هزینه‌ای برابر با ۷ میلیارد تومان نیاز است که مقدور نیست.

مدیرعامل سازمان تاکسیرانی همدان با بیان اینکه با وجود تنگناهای مالی، این سازمان تمام تلاش خود را برای حل این مشکل به کار بسته است گفت: بـــا انعقاد قراردادی با بانک‌ها در آینده‌ای نزدیک یعنی تا سال ۹۵ این مشکل حل خواهد شد.

خورشیدوند بیان کرد: ایجاد چنین امکانی باعث کاهش تنش بین راننده و مســـافر و نیز متضرر نشـــدن هر یک از آنها در کنار امنیت بالای مالی راننده خواهد شد

سیســـتم AVLبه عنوان سیستم مدیریت ناوگان و پرداخـــت هوشـــمند و الکترونیکـــی اســـت که با هماهنگی بـــا بانک‌ها قرار اســـت به منظور حل مشکل پول خرد بر روی تاکسی‌ها نصب شود

نکته

مهمترین علایم کم کاری تیرویید را بشناسید

کم کاری غده تیرویید یک اختلال شـــایع است که اکثر افراد از علائم آن آگاه نیستند. در این حالت، غده تیرویید به میزان کافی هورمون تیرویید ترشـــح نمی‌کند.

به گزارش ایرنا، تیرویـــد غده‌ای کوچک در ناحیه گردن است. هورمون‌های ترشح شده توسط تیرویید توسط جریان خون در سراسر بدن حرکت می‌کنند و وظایف مهمی چون متابولیسم بدن را کنترل می‌کنند.

این هورمون بر عملکرد تمام اعضای بدن از جمله قلب، مغز، عضلات و پوست تأثیر می‌گذارد.

مهمترین علت کـــم کاری تیرویید، التهاب این غده است.

در این حالت، بـــدن پادتن‌هایی تولید می‌کند که به غده تیرویید حمله و آن را مختل می‌کنند.

این عارضه می‌تواند ناشی از یک عفونت ویروسی باشد. برخی دیگر از علل کم کاری تیرویید عبارتند از رادیوتراپی در ناحیه ســـر و گردن که برای درمان سرطان استفاده می‌شود.

استفاده از برخی داروهای درمان بیماری‌های قلبی، بیماری‌های روحی و سرطان سبب کم کاری تیرویید می‌شود.

کمبود ید در رژیم غذایی یکی از مهمترین دلایل کم کاری تیرویید است.

صدف، ماهی‌های آب شور، تخم‌مرغ، محصولات لبنی و جلبک دریایی مهمترین منابع ید هستند.

یبوست، افسردگی، تغییر در چرخه قاعدگی، ریزش مو، خشـــکی پوست و مو، حساسیت زیاد در مقابل سرما، بزرگ شدن غده تیرویید (گواتر)، ضربان قلب آهسته، افزایش یا کاهش بی‌دلیل وزن، استرس بیش از اندازه، اختلالات اشتها، پرخاشگری و عصبانیت در اکثر مواقع مهمترین نشانه‌های کم‌کاری تیرویید هستند. این بیماری در صورت درمان نشدن می‌تواند منجر به بیماری‌های حاد قلبی، درد مفاصل، ناباروری و چاقی شود. همچنین این اختلال در دوران بارداری از توسعه مغز جنین جلوگیری می‌کند. سطوح پایین هورمون تیرویید بســـیار خطرناک است و می‌تواند منجر به مرگ شود.

معمولاً اختـــلالات مربوط به غـــده تیرویید با یک آزمایش ســـاده خون قابل تشـــخیص اســـت و با داروهای هورمونی درمان می‌شود.

دانستنی ها

آیا می‌دانید که...

راسوها بیش از ۳ سال در حیات وحش و تا ۱۰ سال در اسارت زندگی می‌کنند.

راسوها همه چیزخوارند به این معنی که هم گیاهان و هم جانوران را می‌خورند.

ناخن انگشت میانی سریع‌تر از دیگر انگشت‌ها رشد می‌کند.

قلب گنجشک ۱۰۰ بار در دقیقه می‌تپد. گنجشک‌ها روی زمین می‌پرند.

فیل تنها حیوانی است که می‌تواند ایستادن روی سر و گردن را یاد بگیرد.

یک موش کور ۱۴ ســـانتی‌متر تواند در یک شـــب تونلی به طول ۴/۹۱ متر حفر کند.

مرغ‌ها برای تخم‌گذاری احتیاجی به خروس ندارند. خروس فقط برای بارور کردن تخم است.

زمان گردش سیاره عطارد به دور خود ۲ برابر زمان گردش آن به دور خورشید است.

عکس روز

جشن زادروز هنرمندان پیشکسوت

عکس: ایسنا

گل وگیاه

گیاه "فلفل گالاپاگوس"

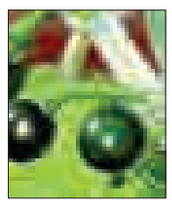

یکی از گونه‌های جنـــس فلفـــل یـــا کاپســـیکوم و از خانواده بادمجانیان اســـت. ایـــن گیاه همانطور که از نامش مشخص است، بومی جزیره گالاپاگوس است.

فلفل گالاپاگوس گیاهی علفی یا در برخی موارد به صورت درختچه‌ای است که یک تا چهار متر نیز ارتفاع می‌تواند داشـــته باشد. تمام اندام‌های گیاه با کرک‌های انبوهی پوشـــیده شـــده است. برگ‌ها بیضوی – تخم‌مرغی شکل، به طول ۱۰ تا ۳۵ میلیمتر (به ندرت تا ۴۰ میلیمتر) و عرض ۶ تا ۲۰ میلیمتر هستند. همچنین دارای دمبرگی محکم به طول حدود ۵ تا ۲۰ میلیمتر هستند.