پیام تاریخ، تمدن و فرهنگ مادستان
|ISNN: 2322-4665|

روزنامه همدان پیام

www.HamedanPayam.com

چهارشنبه ● ۱۹ مهرماه ۱۳۹۶ ● ۲۰ محرم ۱۴۳۹ ● ۱۱ اکتبر ۲۰۱۷
سال سیزدهم ● شماره ۳۰۳۳ ● ۸ صفحه روزنامه + نیازمندی‌ها ● ۱۰۰۰ تومان

کانال خبری همدان پیام در تلگرام | t.me/hamedanpayam
کانال نیازمندی‌های روزنامه در تلگرام telegram.me/bazarehamedan

ایران

جهان باید دفاع سپاه مقابل داعش را تایید کند
آ ۴

خبر

آسیب پذیری زیرساخت‌ها در بحران
آ ۲

مادستان

خزل وگیان صاحب ناحیه صنعتی می‌شوند
آ ۳

ورزش
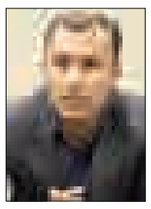
علیصدر پولی به ورزش تزریق نمی‌کند
آ ۷

واریز پول برای سهام عدالت به صلاح کشور نیست

آ ۶

شوارها در پیچ انتخاب شهردار

شهرهای بزرگ مدیر ندارند

یک ماه ونیم از آغاز بکار شـــوراهای شـــهر و روستا می گذرد اما در بیشتر شهرهای پر جمعیت استان کلید دار شهرداری تعیین نشده و شوراها اندرخم پیچ انتخاب شهردار مانده اند. انتخاب شهرداران در شهرهای استان در حالی به درازا کشیده شده که شورای پنجمی ها با اشتیاق و انرژی فراوانی نخستین اولویت خود را انتخاب شهرداران قرار دادند و حتی پیش از آغاز بکار رسمی وارد این پرونده شدند. در همدان مرکز استان علیرغم کار سنگین شورا روی انتخاب شهردار سرانجام پس از دوماه و چند روز صرف وقت و انرژی به شهردار موردنظر خود رسید.

آ ۲

کار پیاده‌راه روی زمین نمی‌ماند

■ مدیران شهرداری می‌گویند که سرما و بارندگی عاملی برای تعطیلی پروژه پیاده‌راه درمیدان امام نیست

آ ۵

عکس: همدان پیام

استاندار در ستاد تسهیل

مدیران برای نیمه سال برنامه بدهند

■ ملاک من در تغییر مدیران اشتغال است

آ ۶

لالجین؛ شهر جهانی سفال با ۱۲۰۰ کارگاه

■ مسئولان برنامه حمایتی ندارند

آ ۸

پاسخ به یک شائبه

تجمع سپرده گذاران تعاونی منحله آرمان ربطی به موسسه اعتباری ملل ندارد

آ ۶

یادداشت روز

از تأخیر دوماهه تا اجماع شورا در انتخاب شهردار همدان

ســـرانجام پس از کـــش و قوس های فراوان و در شـــرایطی که شورای اسلامی شـــهر همـــدان در بررســـی گزینـــه های شـــهرداری دچار نوعی وسواس شده بود، حســـین مرادی با کســـب تمـــام ۱۱ رای اعضای شورا، به عنوان شهردار جدید شهر همدان برگزیده شـــد. بدون تردید اعضای شـــورای شـــهر همدان پس از مطالعات و بررســـی‌های فراوان و دقیق که زمان نسبتا زیادی را نیز به خود اختصاص داد.

آ ۲

یادداشت

پلیس هم آن پلیس گذشته نیست

تغییرات محیطی و خواست و ناخواسته در فرهنـــگ اجتماعی هر چقدر هم که زیر نظر و کنترل شـــده باشـــد، بـــاز هم برخی تبعات غیرقابل پیش‌بینـــی و آزاردهنده بر جـــای می‌گذارد کـــه این مســـأله قطعاً بار مسئولیت ســـازمان‌ها و نهادهای مسئول را سنگین‌تر می‌سازد. نیروی انتظامی و پلیس از جمله سازمان‌هایی است که با تنش‌های ناشی از تغییر رفتار و اخلاق اجتماعی نزد مردم بخصوص قشرهای جوان و تأثیرپذیر روبه‌رو است.

آ ۵

پیام تاریخ، تمدن و فرهنگ مادستان
The Message Of Madestan's History & Civilization & Culture
روزنامه همدان پیام ۲
چهارشنبه ● ۱۹ مهرماه ۱۳۹۶ ● شماره ۳۰۳۳
خبر
khabar@hamedanpayam.com

خبر

افزایش دانشجویان خارجی بوعلی سینا

رئیس دانشگاه بوعلی سینا از افزایش ۵۰ درصدی دانشجویان خارجی این دانشگاه در سال تحصیلی جدید خبر داد. منصور غلامی در گفت‌وگو با فارس با بیان اینکه امسال در همه رشته‌های دانشگاه پذیرش دانشجو داشته‌ایم، اظهار کرد: ۸۰ رشته کارشناسی، بیش از ۹۰ رشته گرایش در کارشناسی ارشد و بیش از ۱۱۰ رشته گرایش در مقطع دکترا در دانشگاه بوعلی سینا وجود دارد.
به گفته منصور غلامی در مقطع کارشناسی پیوسته تعداد هزار و ۶۲ نفر، در مقطع کارشناسی ارشد شبانه و روزانه ۹۹۰ نفر و در مقطع دکترا از ۱۶۰ نفر ثبت نام شده است.
وی با تأکید بر اینکه در برخی از رشته‌ها ما با کاهش دانشجو مواجه هستیم، یادآور شد: این کاهش بیشتر در مقطع کارشناسی و در دانشکده‌های کشاورزی و علوم پایه مشاهده می‌شود.

خبر

تحریم سپاه پاسخ کوبنده دارد

نماینده مردم همدان و فامنین در مجلس گفت: ایالات متحده در صورت اعمال قانون کاتسا باید پایگاه‌های نظامی خود را به منطقه‌ای دورتر از شعاع ۲ هزار کیلومتری که در برد موثر موشک‌های بالستیک کشورمان قرار دارد، منتقل کند. به گزارش فارس امیر خجسته با اشاره به استراتژی جدید ایالات متحده در قبال جمهوری اسلامی ایران و احتمال قرار گرفتن نام سپاه در لیست گروه‌های تروریستی از سوی دولت آمریکا با اعمال قانون کاتسا، اظهار کرد: تحریم سپاه پاسداران و قرار دادن سپاه در لیست گروه‌های تروریستی از سوی دولت آمریکا حتما با پاسخ کوبنده همراه خواهد بود.وی یادآور شد: اگر قانون کاتسا اعمال و نام سپاه در لیست گروه‌های تروریستی قرار بگیرد، ایالات متحده نیز باید پایگاه‌های نظامی خود را به منطقه‌ای دورتر از شعاع ۲ هزار کیلومتری برد موثر موشک های بالستیک ایران، منتقل کند.

خبر

کاهش روزهای ناسالم هوای همدان

معاون پایش و نظارت محیط زیست همدان از کاهش تعداد روزهای هوای ناسالم این استان در سالجاری خبر داد.عادل عربی در گفت‌وگو با ایسنا، اظهارکرد : در مجموع آمارهای سازمان هواشناسی و محیط زیست نشان می‌دهند در ۶ ماهه نخست امسال آسمان همدان شاهد ۳ روز هوای ناسالم برای گروه‌های سنی حساس و یک روز هوای ناسالم برای تمامی گروه‌های سنی بوده است.وی افزود: آمارها نشان می‌دهند در دو سال اخیر تعداد روزهای هشدار همدان نسبت به سالیان گذشته کاهش چشمگیری داشته و این بیشتر به دلیل تغییرات جوی و بارندگی بوده است.
گفتنی است در شش ماهه نخست امسال هوای همدان با روزهای آلوده ناشی از گرد وغبار روبه‌رو بوده بطوری که در برهه ای بیشترین میزان آلایندگی در همدان دیده شد.

یادداشت روز

از تأخیر دوماهه تا اجماع شورا در انتخاب شهردار همدان

سرانجام پس از کش و قوس های فراوان و در شرایطی که شورای اسلامی شهر همدان در بررسی گزینه های شهرداری دچار نوعی وسواس شده بود، حسین مرادی با کسب تمام ۱۱ رای اعضای شورا، به عنوان شهردار جدید شهر همدان برگزیده شد.
بدون تردید اعضای شورای شهر همدان پس از مطالعات و بررسی‌های فراوان و دقیق که زمان نسبتا زیادی را نیز به خود اختصاص داد، به مرادی، شهردار سابق مناطق ۲۲ و ۴ تهران رسید تا کلید مدیریت شهری دیار مادستان به دست فردی سپرده شود که در سوابق او مواردی چون رئیس اداره نظارت، مشاور معاون شهرسازی، معاون حوزه معاونت شهرسازی و معماری و قائم مقام منطقه ۲۲ تهران به چشم می خورد.
اینکه شهردار جدید همدان توانست اعتماد تمامی اعضای شورای اسلامی شهر همدان برای به دست آوردن این مسئولیت را جلب کند، جای بسی خرسندی است و می تواند زمینه ساز شرایط مساعد و مطلوبی برای آغاز حرکت های مهم و اثربخش در جهت توسعه شهری باشد.
پیشتر سخنگوی شورا نیز تأکید کرده بود که معیارهای اصلی اعضای شورای اسلامی شهر همدان برای انتخاب شهردار جدید مواردی چون داشتن مدرک تحصیلی مرتبط، فن بیان و ایجاد تعامل، اجرای کارهای شاخص و اثرگذار برای شهر و ایجاد درآمد پایدار بوده که خوشبختانه شهردار جدید از این ویژگی ها برخوردار است. این گفته گردان به معنای آن است که شورا به سلایق سیاسی توجه نداشته و صرفا شاخص ها را مورد توجه قرار داده است.
با این حال رأی موافق تمام اعضای شورای شهر همدان در خصوص شهردار جدید از یک جهت تأمل برانگیز است. شورایی که دو طیف اصلاح طلب و اصولگرا هریک وزن خاص خود را دارند، هرچند فراکسیون امید به نوعی اکثریت نسبی را یدک می کشد و اصولگرایان مدعی حضور قوی و موثر در شورا هستند، اما اینکه در انتخاب شهرداری که از مدیران دوران قالیباف در تهران است و ازجمله چهره های اصولگرای معتدل به حساب می آید، اتفاق نظر اعضا را می بینیم، حکایت از واقعیاتی دارد که نمی توان آنها را نادیده گرفت.
در نگاه نخست آنچه اصلاح طلبان شورا بر آن تأکید دارند و به طور طبیعی در رأی به مرادی نیز مورد توجه قرار داده اند، کارآمدی شهردار و داشتن توانمندی های لازم بدون توجه به سلایق سیاسی است. کمااینکه در اظهارات برخی از اعضای فراکسیون امید بر آن اشاره شده و حتی از اهمیت سبک مدیریتی قالیباف سخن به میان آمده بود. این اظهارات نشان می داد که شورا نه تنها به دنبال شهرداری توانمند است، بلکه می خواهد در انتخاب چنین فردی به شکل اجماع عمل کند. به ویژه اینکه پس از انتخاب مرادی اعلام شد که گزینه های مطرح شده قبلی مورد اجماع اعضای شورای شهر همدان قرار نداشتند و در نهایت حسین مرادی آرای کامل را کسب کرد.
اما این تمام واقعیت نیست؛ چراکه حرکت فراکسیون امید در دو ماه گذشته که حدود ۴۰ گزینه توسط شورا مورد بررسی قرا گرفت، نشان می دهد که گزینه هایی در حد و اندازه شهرداری توسط این فراکسیون خط خوردند که به لحاظ سیاسی در طیف دیگری بودند، هرچند این موضوع در خصوص اعضای اصولگرای شورا نیز صدق می کند، اما موافقت قاطع و تمام قد اصولگرایان و همراهی اصلاح طلبان با آنها در انتخاب شهردار جدید حرکتی مثال زدنی بود که کمتر می‌توان سراغ آن را گرفت.
در هر صورت اجماع اعضای شورای شهر همدان در انتخاب شهردار را باید به فال نیک گرفت و امیدوار بود که در ادامه مسیر شاهد همراهی و همدلی اعضای شورای شهر در تمام برنامه ها به ویژه اهداف کلان توسعه شهری جدای از سلایق سیاسی باشیم.
از این نکته نیز غافل نشویم که برداشتن گام نخست ولو محکم و قابل قبول در عین اهمیت و ارزشی که دارد، کافی نیست و باید به آینده چشم دوخت تا آثار و نتایج چنین انتخابی بیشتر خود را نمایان سازد.

شوارها در پیچ انتخاب شهردار

شهرهای بزرگ مدیر ندارند

یک ماه ونیم از آغاز بکار شوراهای شهر و روستا می گذرد اما در بیشتر شهرهای پر جمعیت استان کلید دار شهرداری تعیین نشده و شوراها اندرخم پیچ انتخاب شهردار مانده اند.
انتخاب شهرداران در شهرهای استان در حالی به درازا کشیده شده که شورای پنجمی ها با اشتیاق و انرژی فراوانی نخستین اولویت خود را انتخاب شهرداران قرار دادند و حتی پیش از آغاز بکار رسمی وارد این پرونده شدند.

انتخاب شهردار در مرکز ختم به خیر شد

در همدان مرکز استان علیرغم کار سنگین شورا روی انتخاب شهردار سرانجام پس از دوماه و چند روز صرف وقت و انرژی به شهردار موردنظر خود رسید. پرونده ای که به نخستین نقطه اختلاف شورای پنجمی ها در همدان بدل شد تا اختلافات فکری و کارکردی اعضای شورای مرکز استان زودتر از آنچه که پیش بینی می شد سر باز کند.
از بررسی نزدیک به ۴۰ گزینه برای شهرداری همدان سرانجام قرعه به‌نام «حسین مرادی» افتاد تا کلید شهرداری همدان را در دست بگیرد. چهره ای غیر بومی و اصفهانی الاصل که جزو آخرین نفرات بررسی شده در شورای پنجم بوده است.اما این انتخاب هرچه بود به حرف و حدیث ها و پرونده قطور انتخاب شهردار در همدان پایان داد.
در دیگر شهرهای پرجمعیت استان هم علیرغم انتظارات و پیش بینی ها تنها این شهرهای نهاوند، اسدآباد و بهار بوده اند که رنگ شهردار جدید را به‌خود دیده‌اند.

بهاری ها جلوتر از همه بودند

۵ روز از آغاز به‌کار شورای شهر بهار نگذشته بود که اعضا به اتفاق آراء رای به گزینه ای دادند که دم دست ترین گزینه برای شهرداری بحساب می آمد. حسن رمضانی شهردار جدید بهار در دوره چهارم شورای شهر بهار نیز عهده دار شهرداری شده بود و با عملکرد خود توانست نظر موافق شورای پنجم را به خود جلب کند. حسن رمضانی با ۲۲ سال سابقه خدمت در شهرداری، سابقه ۱۴ سال شهرداری صالح آباد و ۴ سال امور مالی شهرداری همدان را عهده دار بوده است.

رای نهاوند به شهردار غیربومی

پس از چندین هفته بحث و رایزنی شهردار نهاوند با رأی قاطع شورای شهر انتخاب شد.
پس‌ازاینکه هرروز یک اسم به گزینه‌های تصدی سمت شهرداری نهاوند اضافه می‌شد و با رایزنی اعضای شورای شهر نهاوند بالاخره برزو سلیمانی شهردار سابق نهاوند به‌عنوان شهردار جدید این شهر انتخاب شد.
وی پیش‌ازاین هم سابقه تصدی شهرداری نهاوند را در زمان شورای دوم داشته است تا پس از یوسفیان شهردار سابق وی سکان مدیریت شهری نهاوند را در دست بگیرد.
برزو سلیمانی اصالتا از اهالی شهر بلداجی از توابع استان چهار محال وبختیاری است که سابقه تصدی شهرداری نهاوند در سال‌های ۸۳ تا ۸۵ در کارنامه خود دارد.
وی در فروردین‌ماه سال ۱۳۹۴ به‌عنوان مدیر جدید پژوهش شهرداری کرج معرفی شد.
سلیمانی همچنین شهردار سابق فردیس و مهرشهر کرج بوده است.
در سابقه مدیریتی وی در سال ۹۲ شهردار منطقه ۱۲ کرج نیز به چشم می‌خورد.

یک نظامی شهردار اسدآبادشد

در اسدآباد یکی از شهرهای سیاسی استان انتخاب شهرداران نیز گویا سیاسی صورت می گیرد. شورای پنجم شهر اسدآباد دو روز پیش از بین ۱۱ نفر که برنامه های خود را برای تصدی‌گری سکان شهرداری ارائه داده بودند در نهایت رای به کاظم سعیدی داد.
کاظم سعیدی که باز نشسته سپاه پاسداران است در کارنامه خود هفت سال مدیریت مجموعه گردشگری گنجنامه و غار علیصدر را برعهده داشته است.
اما به‌جز این شهرها دیگر شهرهای پرجمعیت استان علیرغم گذشت یک ماه و نیم از آغاز به‌کار شوراهای شهر وروستا هنوز در پیچ انتخاب شهردار گرفتارند و برخی حتی از کمند اختلافات داخلی خود نیز بیرون نیامده‌اند.

تازه شدن حاشیه ها در ملایر

در ملایر دومین شهر مهم استان پس از آنکه نام علیرضا امامی به عنوان شهردار انتخابی شورای پنجم بر سر زبانها افتاد شهروندان خیال راحتی از آینده شهرداری پیدا کردند اما به فاصله یک روز خبر استعفای امامی به گوش رسید تا بار دیگر حاشیه های شهرداری و شورای شهر در ملایر رنگ تازه کند.
جلسات شورای شهر ملایر برای انتخاب شهردار بارها به تعویق افتاده که دلیل آن اختلافات درونی اعضا بر سر گزینه ها و آینده شهرداری این شهر ارزیابی می شود.

تویسرکان بلاتکلیف اختلافات

در تویسرکان دیگر شهر بزرگ استان اما رنگ اختلافات پررنگ تر از باقی شهرهای استان بوده است. اعضای شورای این شهر از روز آغاز اختلافات را با حاضر نشدن در جلسات کلید زدند تا حاشیه ها و حرف و حدیث ها از همین ابتدای کار سر باز کند.
غیبت برخی از اعضای شورای این شهر تا بجایی بود که حرف و حدیث انحلال شورای تویسرکان پیش کشیده شد.
آنچنان که در خبرها آمده برخی اعضای شورای اسلامی شهر تویسرکان در خصوص عضویت در کمیسیون‌های مختلف شهری دچار اختلاف نظرهایی شده بودند که منجر به غیبت سه عضو شورا در برخی جلسات شده بود. این اختلافات تا بجایی پیش رفته که صدای نماینده شهرستان در مجلس را هم در آورده است. محمدمهدی مفتح روز گذشته در گفتگو با فارس به اعضای شورای شهر تاکید کرده که سریعتر شهردار را انتخاب کنند و به اختلافات خود پایان دهند.
وی بیان کرد: این طور که اطلاع پیدا کرده‌ام مشکلاتی که بین اعضای شورای شهر تویسرکان بوده، برطرف شده و جلسات با حضور اعضا تشکیل می‌شود و امیدواریم هرچه سریع‌تر بررسی‌ها برای انتخاب شهردار صورت گیرد. در شورای تویسرکان لیستی ۳۰ نفره از گزینه ها برای شهرداری تهیه شده که روند انتخاب را با وجود اختلافات اعضا سخت تر کرده است.

کبودراهنگ سردرگم لیست گزینه‌ها

اتفاقی که برای شورای شهر همدان در پرونده انتخاب شهردار افتاد در شورای کبودراهنگ نیز در حال رخ دادن است. این شورا با تهیه لیستی بلند بالا از گزینه های شهرداری تا کنون و پس از گذشت یک ماه و نیم از آغاز بکار رسمی خود نتوانسته به گزینه مناسب برسد.

سستی شوراها در گام نخست

با بررسی وضعیت عملکرد شوراهای شهرهای پرجمعیت استان در گام نخست یعنی انتخاب شهردار چشم انداز روشنی برای آینده نمی توان ترسیم کرد. شوراهای پنجم که اغلب با شعار تغییر و تحول و کار و انرژی بیشتر رای مردم را جذب کردند اکنون پس از گذشت یک ماه و نیم از آغاز بکار خود هنوز نتوانسته اند کلید دار شهرهای خود را انتخاب کنند و در ابتدای راه با افتادن به دام اختلافات به چالش فرصت سوزی روی آورده اند.

معاون مدیرکل پدافند غیرعامل وزارت کشور هشدار داد

آسیب پذیری زیرساخت‌ها در بحران

زیرساخت‌های ما برای مقابله با بحران پایین است و باید به استحکام آنها بیش از این توجه می‌شد، چرا که حین بحران هر کدام از این زیرساختها خود بحران خواهند شد.
معاون مدیرکل پدافند غیرعامل وزارت کشور روز سه شنبه با بیان این مطلب در شورای پدافند غیرعامل استان همدان گفت: ما در خصوص ایجاد زیرساخت ها دیر عمل کردیم و آسیب پذیری ما در این بخش بسیار است. مولوی با تاکید بر اینکه ما باید زیر ساخت ها را چند منظوره می کردیم افزود: برای استحکامات سازهای کالبدی در برنامه پنجم توجه شده است
وی امنیت دفاعی کشور را نیز برگرفته از پدافند غیر عامل دانست و گفت: رهبر معظم انقلاب نیز در ۱۳ بند این موضوع را به مسئولان یادآور شده است.
مولوی تاکید کرد: باید برای همه طرح‌های استانی ضمیمه پدافند غیر عامل پیش بینی شود که در غیر این صورت این طرح‌ها هزینه‌های زیادی را حین بحران روی دوش دولت خواهد گذاشت.
وی با اشاره به اینکه استان همدان از استان‌های خوب و پیشرو کشور در زمینه پدافند غیر عامل است گفت: یکی از حوزه‌های مهم پدافند غیر عامل سلامت، بهداشت و محیط زیست است که باید به برنامه‌های این مهم اهتمام ویژه ای شود.مولوی با بیان اینکه امروز یکی از رویکردهای جدی پدافند غیر عامل برگزاری رزمایش برای آمادگی و تمرین است تا تمامی مباحث تئوری در بوته عمل به نمایش گذاشته شود افزود: هر سال یک رزمایش ملی برگزار می شود این رزمایش‌ها نقص‌ها را آشکار می‌سازد.
وی ادامه داد: طرح جامع پدافند غیر عامل استانها در حال تدوین است که می تواند به عنوان طرح توسعه‌ای استان مد نظر قرار گیرد. در این طرح، همه دارایی‌ها شناسایی، طبقه بندی و اولویت بندی شده و آسیب‌هایی که برای آنها متصور است شناسایی شده است.
معاون سیاسی امنیتی استاندار همدان نیز سرمایه اجتماعی و اعتماد بین مردم و حاکمیت را مهم دانست و گفت: این اعتماد زمانی حاصل می‌شود که مدیر برای برنامه ریزی در خصوص مسائل مردم به آن‌طرف میز رفته و خود را جای شهروندان قرار دهد و ببینید در صورت بروز بحران مردم چه انتظاراتی دارند.
محمد ابراهیم الهی تبار با تاکید بر اینکه ما تصمیم گیرنده هستیم افزود: مردم از ما انتظار دارند که از قبل برای بحران‌ها، پیش بینی‌هایی کرده باشیم .وی ادامه داد: در استان همدان ۲۰۱ مرکز ثقل شناسایی و دسته بندی شده و دستگاه‌ها ملزم شدند تمهیدات لازم برای رفع آنها داشته باشند. الهی تبار افزود: طرح جامع پدافند یک سند پایه است که باید بر مبنای آن کارها انجام شود لذا فرمانداران باید مقوله پدافند غیر عامل را در شهرستان به طور جدی دنبال کنند .
وی با اشاره به اینکه طبق نظرسنجی که سال گذشته انجام شد بالای هفتاد درصد مردم با مقوله پدافند غیر عامل آشنا هستند.

اورژانس ریلی در همدان ایجاد شود

رئیس مرکز مدیریت حوادث و فوریت‌های پزشکی دانشگاه علوم پزشکی استان همدان اظهار کرد: با توجه به وجود ۲ خط ریلی در همدان باید این استان به اورژانس ریلی مجهز شود.حبیب معصومی گفت: برای ایجاد اورژانس ریلی باید ابتدا به بررسی نقاط کور و حساس از نظر آتش دهی و نقاط بحرانی پرداخت تا بتوان در مواقع بحرانی بهترین خدمات را به سانحه دیدگان ارائه کرد.
وی بیان کرد: پس از اجرای طرح تحول سلامت یک فروند بالگرد به همدان اختصاص یافت که پس از آن در راستای پدافند غیرعامل احداث پدفرود بالگرد در شهرستان پیگیری شود.
معصومی بیان کرد: تاکنون ۲۰ نقطه جاده‌های کوهستانی و حادثه خیز شناسایی شده تا بتوان زمینه فرود بالگرد در این مناطق را فراهم آورد. رئیس مرکز مدیریت حوادث و فوریت‌های پزشکی دانشگاه علوم پزشکی استان همدان گفت: برای تامین برق، آب و گاز در مواقع اضطراری، مانورهایی برگزار شده و میزان آمادگی بیمارستانها و مراکز سلامت در این مواقع بررسی شده است.
معصومی اظهار کرد: به منظور پیشگیری از مواجهه با کمبود دارو در زمان‌های بحرانی سوله‌ای برای نگهداری اقلامی که در زمان های خاص مورد استفاده قرار می گیرد اختصاص یافته است.
وی تاکید کرد: چندین نوبت تست نفوذ به شبکه صورت گرفته و اقدام به ذخیره اطلاعات در نسخه های پشتیبان شده است.
وی افزایش ظرفیت نگهداری اجساد در مراکز درمانی، برگزاری همایش و آموزش مجازی برای کارکنان، مد نظر قرار دادن دستورالعمل اقدامات نظام سلامت برای تجمعات انبوه از جمله اربعین از دیگر فعالیت های صورت گرفته است. رئیس مرکز مدیریت حوادث و فوریت‌های پزشکی همدان ادامه داد: تمامی اطلاعات کارخانجات تولید یا مصرف کننده مواد خطرناک دریافت شده و در اختیار واحدهای مسئول قرار گرفته است.
معصومی گفت: در راستای پدافند غیرعامل یک بیمارستان سیار ۳۰ تخت خوابی در نظر گرفته شده که در کمتر از نیم ساعت دایر می‌شود.

پرداخت تسهیلات ۶ درصدی به مسافربرهای فرسوده

مدیرکل راهداری و حمل و نقل جاده‌ای استان همدان از پرداخت تسهیلات برای نوسازی ناوگان مسافربری در استان همدان خبر داد.
به گزارش روابط‌عمومی اداره‌کل راهداری و حمل و نقل جاده‌ای استان همدان، محمد رودباری با اشاره به اینکه در این طرح، دارندگان خودروهای سواری کرایه، ون و مینی بوس می‌توانند با دریافت تسهیلات نسبت به توسعه و نوسازی ناوگان خود اقدام کنند، گفت: با پرداخت این تسهیلات، به شرکت‌کنندگان در طرح نوسازی ناوگان مینی‌بوس و ون تسهیلاتی معادل ۷۰ درصد قیمت خودرو با نرخ سود ۶ درصد و مدت زمان باز پرداخت ۵ ساله کمک مالی می‌شود.
رودباری ادامه داد: این مبلغ وام تسهیلاتی برای توسعه و اضافه کردن ناوگان جدید به بخش مسافری بین شهری با نرخ سود ۱۰ درصد و همان مدت باز پرداخت ۵ ساله نیز اعطا می‌شود.
مدیرکل راهداری و حمل‌و نقل جاده‌ای استان همدان با تأکید بر فراهم آمدن خدمات بیشتر در این زمینه برای روستاییان، تصریح کرد: به متقاضیان توسعه ناوگان سمند مسافربری برای مسیرهای روستایی ۲۵ میلیون تومان وام با نرخ بهره ۴ درصدی با مدت زمان باز پرداخت ۵ ساله پرداخت می‌شود.
وی از جمله اهداف اجرای این طرح را از رده خارج کردن ناوگان مسافربری عمومی فرسوده برون شهری به ویژه مینی بوس و سواری کرایه عنوان و خاطرنشان کرد: متقاضیان می‌توانند با مراجعه به شرکت‌های تولیدکننده و طی مراحل قانونی از مزایای دریافت تسهیلات طرح نوسازی ناوگان استفاده کنند.

shenide@hamedanpayam.com

شنیده‌ها

۱-گزینه های شهرداری شهرهای بزرگ استان بیشتر از همدان بوده است. گویا برخی شوراهای شهرهای پرجمعیت استان لیست هایی بلند بالا برای شهرداری تهیه کرده اند. گفته میشود تعدد گزینه ها موجب پدید آمدن اختلافات و بلاتکلیفی انتخاب شهردار در این شهرها شده است. گویا بیشتر گزینه های این لیست ها نیز از میان نفرات در سطح یکسان بوده است.
۲- هواخواهان تغییر در معاونت سیاسی امنیتی استاندار به گزینه های سوخته روی آورده اند. گفته می شود گروههای راه انداز شایعه تغییر معاون سیاسی امنیتی استاندار نام یکی از فرمانداران استان را برای این پست مطرح کرده‌اند. گویا نام این فرماندار در حالی مطرح می شود که نمره وی در پست فرمانداری نیز در حد قابل قبول نبوده و بارها با انتقاد روبه‌رو بوده است.
۳-دست استان در معرفی مدیران خالی است. گویا برای جانشینی مدیران بازنشست شده یا ضعیف استان گزینه های مناسبی پیدا نشده‌اند. گفته می شود مدیران همدانی خارج از استان نیز رضایت به خدمت در استان نمیدهند. گویا این وضعیت روند تغییرات مدیریتی در استان را با چالش روبه‌رو کرده است.

خبرویژه

موسسات غیرمجاز حقوق کارکنان را هم نمی دهند

با گذشت حدود ۲۰ ماه از زمان توقف فعالیت «موسسه ثامن الحجج» وضعیت مطالبات شغلی حدود ۲۵۰۰ نفر از کارکنان باقیمانده این موسسه مالی هنوز روشن نیست.
شماری از کارکنان بیکار شده این موسسه مالی اعتباری در تماس با ایلنا گفتند: با گذشت نزدیک به دو سال از توقف فعالیت «موسسه مالی ثامن الحجج» هنوز وضعیت ۲۷۰۰ نفر از کارکنان این موسسه مالی و اعتباری نامشخص است.
شماری از کارکنان این موسسه مالی در تماس با ایلنا یادآور شدند؛ از دی ماه سال ۹۴ که فعالیت موسسه مالی و اعتباری ثامن‌الحجج متوقف شد، دوران بلاتکلیفی آنها شروع شده است.
به گفته آنان، اگرچه در این فاصله زمانی حدود ۲۲۰ نفر از کارکنان بخش مالی به صورت موقتی جذب بانک پارسیان شده‌اند اما در عمل هنوز با هیچکدام از آنها بابت مطالبات مزدی تسویه حساب صورت نگرفته است.

خبر

تعرفه عوارض ۹۷ واقعی خواهد بود

معاون مالی اقتصادی شهرداری همدان گفت: تعرفه عوارض ۹۷ شهرداری همدان با رویکرد واقع‌بینانه پیشنهاد می‌شود.
به گزارش مهر، مهدی مجیدی در جلسه تهیه و تنظیم تعرفه عوارض محلی سال ۹۷ گفت: کارشناسان و مدیران درآمد مناطق ۴ گانه شهرداری همدان باید با توجه به رکود اقتصادی حاکم بر جامعه برای ایجاد انگیزه در سرمایه گذاران حوزه ساختمان و مسکن از پیش بینی عوارض نامتناسب با وضعیت اقتصادی پرهیزند و پیشنهادات بر اساس مشتری مداری باشد.
وی گفت: اگر هزینه پروانه ساختمانی املاک تجاری و مسکونی منطقی باشد متقاضیان استقبال می کنند اما در غیر اینصورت طبق سالهای گذشته با کاهش تقاضا مواجه خواهیم بود.
معاون مالی اقتصادی شهرداری همدان یادآور شد: تعرفه عوارض محلی سال ۹۷ باید حداکثر تا ۱۵ بهمن ماه سالجاری در جراید و رسانه های محلی به اطلاع عموم شهروندان همدان برسد.
وی با تاکید بر پرداخت به موقع حقوق و مزایای کارگران خدمات شهری و فضای سبز و شرکتی ها در موعد مقرر از مدیران مالی مناطق ۴گانه خواست قبل از هر نوع پرداخت به سایر بخشها، پرداخت حقوق این قشر زحمتکش در اولویت قرار گیرد.

تاکید ستاد مردمی بر جدی گرفتن موقعیت جدید استان

همدان را دروازه اربعین کنیم

دبیر ستاد مردمی خدمتگزاران اربعین استان همدان تاکید کرده که به واسطه قرار گرفتن استان همدان در مسیر گذر ۱۴ استان در اربعین دستگاه های دولتی در کارهای فرهنگی زیرساختی ورود پیدا کرده و کمک بکنند.
سید اکبر حسینی در گفت و گو با نافع در رابطه با ستاد مردمی خدمتگزاران اربعین استان همدان اظهار داشت: ستاد مردمی خدمتگزاران همدان وابستگی به سپاه و هیچ ارگان دیگری ندارد.
دبیر ستاد مردمی خدمتگزاران اربعین استان همدان با بیان اینکه در سال ۹۴ این کار کمی منسجم تر شد افزود: تعداد ایستگاه ها در سال دوم توسعه پیدا کرد طوری که در سال ۹۳ با ۸ ایستگاه این ستاد استارت کار خود را زد و در سال ۹۴ حدود ۲۳ ایستگاه فعالیت داشتند و در سال ۹۵ این ایستگاه ها به ۳۳ ایستگاه رسید.
وی خاطرنشان کرد: ما تلاشمان این است که به جهت اینکه استان همدان دارالمومنین و دارالجهاد است فقط در داخل استان می‌توانیم خدمات را به زائرین ارائه بدهیم ما در مسیر گذر ۱۴ استان در اربعین هستیم و در سال گذشته بالغ بر یک میلیون و ۶۰۰ هزار نفر از استان ما تردد داشتند.

پیام تاریخ، تمدن و فرهنگ مادستان
The Message Of Madestan's History & Civilization & Culture
روزنامه همدان پیام
۳
چهارشنبه ● ۱۹ مهرماه ۱۳۹۶ ● شماره ۳۰۳۳
مادستان
madestan@hamedanpayam.com

برداشت سیب از باغ های نهاوند آغاز شد

برداشت سیب در سطح ۲ هزار و ۶۷۰ هکتار از باغ های سیب این شهرستان آغاز شد.
مدیر جهاد کشاورزی نهاوند گفت: در شهرستان نهاوند در مجموع ۱۳ هزار و ۵۰۰ هکتار از باغ ها به انواع درختان میوه اختصاص دارد که سالانه ۱۲۲ هزار تن میوه از آنها تولید می شود که سهم سیب ۲ هزار و ۶۷۰ هکتار از انواع ارقام تابستانه و پائیزه است.
احمد باقری در گفت و گو با ایرنا با بیان اینکه میوه سیب شهرستان نهاوند یکی از بهترین انواع سیب های تولیدی استان همدان است و بالاترین رقم برداشت نیز متعلق به این شهرستان است افزود: از مجموع باغ های سیب موجود شهرستان پیش بینی می شود که امسال ۶۰ تا ۷۰ هزار تن محصول برداشت و روانه بازار مصرف در تهران ، همدان و سایر استانهای همجوار شود.
مدیر جهاد کشاورزی نهاوند با بیان اینکه بخشی از محصول برداشتی در سردخانه های نهاوند نگهداری می شود گفت: ظرفیت فعلی سه سردخانه موجود نهاوند ۱۰ هزار تن است که بخشی از محصول تولیدی سیب در آنها ذخیره می شود که این میزان می تواند جوابگوی بخشی از نیاز بازار میوه شب عید را تامین کرده و مانع از افزایش قیمت ها شود.

تقویت پدافند غیر عامل ضامن امنیت پایدار کشور

شیوه تهاجم دشمن به سوی ملت و نظام اسلامی ایران از حالت نظامی به صورت تهدیدهای نرم در حوزه های اجرایی و مدیریتی درآمده است که خود می‌طلبد پدافند غیرعامل درکشور فعال تر گردد
فرماندارتویسرکان درکارگروه پدافند غیرعامل بابیان اینکه مهمترین و ابتدایی ترین مولفه در حفظ و تداوم امنیت پایدار کشور، حراست از زیر ساخت ها و تجهیزات خدماتی، اجرایی و مدیریتی است که نباید مغفول بماندگفت: اکنون تهاجم دشمنان به جمهوری اسلامی ایران تنها دچار تغییر ساختار ظاهری شده اما در ماهیت آن که هدفش آسیب رسانی مخرب به روند توسعه پایدار کشور است تغییری ایجاد نشده است. حبیب مومیوند با اشاره به اینکه وقوع برخی آسیب ها و بحران های اجتماعی، اجرایی و مدیریتی طبیعی و وابسته به حوادثی مانند سیل، زلزله و مواردی از این دست است گفت : از سوی دیگر سلسله اقدام های نرمی که با هدف ایجاد اختلال و از کار انداختن روند توسعه کشور در بخش هایی مانند تغذیه عمومی، فشارهای تبلیغاتی ، رسانه ای و روحی، شایعه پراکنی های هدفمند، و آسیب رسانی به ساختار امنیتی، سلامت عمومی و مواردی از این قبیل انجام می شود بر اساس طراحی های هدفمند دشمنان رقم می خورد.

خبر

امام جمعه رزن :

دبیرخانه شورای قرآن در شهرستان رزن تشکیل شود

رزن–خبرنگار همدان پیام: به گفته امام جمعه رزن با توجه به سبقه فرهنگی و وجود تعداد کثیری از خانواده های شهدا درحوزه قرآنی در شهرستان ضعیف عمل شده است که نیاز به تشکیل و فعالیت دبیرخانه قرآنی در شهرستان احساس می شود.
حجت الاسلام سید عبدالعظیم مولازاده در چهارمین جلسه شورای فرهنگ عمومی این شهرستان با اشاره به برگزاری مراسم عزاداری بدون آسیب و بدعت در تاسوعا و عاشورای حسینی در شهر دمق را گامی در راستای اشاعه فرهنگ حسینی عنوان کرد وگفت: تعامل ، رفاقت و گفت و گو بهترین شیوه در حل مسائل می باشد .
وی با بیان اینکه باید پیگیری و بررسی های لازم در راستای تشکیل دبیرخانه شورای قرآن در شهرستان رزن انجام شود ادامه داد: شهرستان رزن با توجه به سبقه فرهنگی و وجود تعداد کثیری از خانواده های شهدا در حوزه قرآنی در شهرستان رزن ضعیف عمل کرده و قرآن مهجور واقع شده است
مولازاده اضافه کرد: توجه نکردن ویژه به برگزاری کلاس های قرآنی یک نوع ضعف محسوب می شود و نیاز به تشکیل و فعالیت دبیرخانه قرآنی در شهرستان احساس می شود.
وی افزود: شورای فرهنگ صرف بیان و رسیدگی مباحثی همچون نماز و روزه نیست و باید در خصوص مسائل مطرح در شهرستان بحث شود و نسبت به رفع نواقص اقدام شود که یکی از این موارد نبود میدان میوه و تره‌بار است.
فرماندار رزن نیز با اشاره به اینکه شهرستان رزن شهرستانی فرهنگی و مذهبی بوده گفت: با توجه به اینکه این شهرستان ۷ درصد از جمعیت استان را تشکیل میدهد تنها نیم درصد جرائم استان در این شهرستان رخ میدهد
فتحعلی حسینی اظهار داشت: عفاف و حجاب یک بحث حساس و ظریف وعمیق و موضوعی است که باید به بحث فرهنگی آن دقت بیشتری شود نهادهای مسئول باید درارتباط با موضوع عفاف و حجاب حساس و عمیق عمل کنند تا کارکرد مطلوبی داشته باشند.
وی گفت: نبود حاشیه در برگزاری عزاداری روز عاشورا نشان از توجه ویژه مردم این شهر در پیشگیری از بدعت ها بوده است و غیر از این هم از اهالی مذهبی و دارالمومنین دمق انتظار نمی رفت.
حسینی اظهار داشت: با توجه به پیشینه شهر دمق و عالم خیز بودن این بخش باید از بروز و ظهور بدعت هایی همچون قمه زنی پیشگیری می شد و از اینکه شهری با این سبقه فرهنگی به انجام بدعت های نوظهور شناخته شود جلوگیری به عمل می آمد که اهالی این شهر با تلاش و آگاهی خود این را به همگان ثابت کردند که دمق همچنان با سبقه فرهنگی خود شناخته خواهد شد.
امام جمعه قروه درجزین هم با بیان اینکه نابودی فطرت موجب رواج بی حجابی در جامعه می شود اضافه کرد: بامطالعه تاریخ خواهید دید که در اعصار گذشته حتی در تمدن هایی که چه بسا تمدن دینی و اسلامی هم نبوده نسبت به مسائل حجاب و عفاف توجه ویژه ای صورت می گرفته و مسأله حجاب و عفاف ریشه در فطرت و ذات بشر دارد و انسان به طور ذاتی از بی پوششی نفرت دارد.
حجت الاسلام و المسلمین محمدرضا محمدی حیا و نجابت را نشات گرفته از عقل دانست و گفت: انسان عاقل حیا و نجابت دارد و افراد بی حجاب و بی عفت نشان از این مشکل دارد که کارخانه عقل خود را تعطیل کرده است و ریشه در عمق جان افراد دارد.
وی یادآور شد: آموزش و پرورش با حساسیت بیشتری عمل کند و توجه بیشتری به لباس فرم دانش آموزان صورت گیرد چرا که نباید لباس فرم دانش آموزان رنگ و طراحی داشته باشد که موجب جلب توجه شود. وی با گلایه از نوع پوشش دانشجویان غیر بومی در شهرستان که مروج برخی فرهنگ های نادرست می باشد ادامه داد: طبیعت انسان الگو برداری است بنابراین رواج برخی پوشش ها در سطح شهرستان نیازمند توجه و رسیدگی است.
رئیس اداره فرهنگ وارشاداسلامی شهرستان رزن نیز در ادامه گفت:احیای فرهنگ عفاف وحجاب درجامعه وظیفه همه آحادمردم است وبه نوعی یک تکلیف که بایدازطریق خانواده ها ودرسطح مراکزآموزشی دانشگاه ها ومدارس توجه بشودوبتوانیم درراستای ترویج سبک زندگی اسلامی وایرانی که ازمهم ترین دغدغه های مقام معظم رهبری هم است جامه عمل بپوشانیم
علی سیف یارگفت: جلسات شورای فرهنگ عمومی درشهرستان یکی ازمهمترین جلسات می باشدکه وظیفه آسیب شناسی مشکلات وآسیب های اجتماعی درسطح شهرستان رابایدحل وفصل کندودبیرخانه شورابا تمام توان دراین راستا نسبت به پیگیری مصوبات وبرگزاری منظم جلسات اهتمام خواهد داشت.

یک واحد پرورش کروکودیل در شهرستان ملایر موفق به دریافت مجوز شد

مدیر امور شیلات جهاد کشاورزی استان همدان گفت: یک واحد پرورش کروکودیل در شهرستان ملایر موفق به دریافت مجوز شد.
علی دولو در گفتگو با مهر از پیگیری پرورش کروکودیل در استان همدان خبر داد و افزود: یک واحد پرورش کروکودیل در شهرستان ملایر موفق به دریافت مجوز شد.
وی بابیان اینکه سرمایه‌گذار در حال تکمیل استعلام‌ها و موافقت‌نامه‌ها است که در صورت انجام آن پروژه امسال یا سال آینده کلنگ‌زنی خواهد شد، گفت: بخش خصوصی اجرای این طرح را مدنظر قرارداده است. دولو با اشاره به اینکه پرورش کروکودیل برای استفاده از چرم، روغن و صنایع وابسته انجام می‌شود، گفت: ظرفیت پرورش کروکودیل در این واحد ۴۰ سر است. مدیر امور شیلات جهاد کشاورزی استان همدان بیان کرد: این مرکز در ایام زمستان در فضای بسته و در فصل تابستان در فضای باز فعالیت می‌کند.

ره‌آورد سفر ۲ روزه نماینده و فرماندار نهاوند به پایتخت:

خزل وگیان صاحب ناحیه صنعتی می‌شوند

نهاوند–کمالوند– خبرنگار همدان‌پیام: سفر۲روزه فرماندار نهاوند به همراه نماینده این شهرستان در مجلس شورای اسلامی در هفته جاری که با هدف پیگیری نیازها ومشکلات شهرستان انجام شد، ره‌آوردهای خوبی در حوزه‌های صنعت ومعدن،بنیاد مسکن و... به همراه داشت.
فرماندار نهاوند در تشریح نتایج این سفر گفت: در این سفر کاری ۲ روزه در دیداری که با مسئولان مختلف کشوری برای طرح وپیگیری نیازها و مشکلات شهرستان داشته‌ایم نتایج خوبی به دست آمده است و اغلب موارد هم از جمله ناحیه صنعتی گیان و فیروزان مدت‌هاست که در دستور کار پیگیری است و در این سفر به نتیجه رسیده است.
کریم حمیدوند گفت: در دیداری که با وزیر دادگستری داشته‌ایم علاوه بر طرح مشکلات شهرستان، برای تهیه زمین و تأمین اعتبار ساخت ساختمان اداره تعزیرات حکومتی در نهاوند هم رایزنی‌هایی انجام شد که امیدواریم به زودی به نتیجه برسد.
حمیدوند با تأکید بر اینکه انتظار می‌رود شاهد تسریع در بهسازی روستاهای شهرستان و اتمام پروژه‌های نیمه‌تمام روستایی باشیم، افزود: در دیدار با رئیس و معاون بنیاد مسکن کشورهم مشکلات بهسازی روستاهای شهرستان عنوان شد که در نتیجه آن جذب مبلغ ۲ میلیارد و ۵۰۰ میلیون تومان اعتبار بوده که از این مبلغ (۲ میلیاردتومان در قالب ارائه قیر و پانصد میلیون تومان هم به صورت اعتبار نقدی) اختصاص یافته است.
اما روز دوم این سفر هم شامل دیدارهایی بود با وزیر صنعت ومعدن که نتایج خوبی هم برای شهرستان به همراه داشت.
نماینده مردم نهاوند در مجلس شورای اسلامی در این باره گفت: پیرو رایزنی و پیگیری‌های قبلی در خصوص طرح و برنامه‌های حوزه صنعت و معدن در شهرستان، برخی موارد در این دیدار بررسی و دستور موافقت وزیر برای اجرایی شدن آنها گرفته شد.
حسن بهرام‌نیا از جمله حمایت از طرح تولید فروسیلیسیم نهاوند و اخذ موافقت‌نامه به منظور دریافت تسهیلات و تسریع در تکمیل این واحد صنعتی، همچنین اخذ مجوز و تأمین اعتبار ساخت ناحیه صنعتی فیروزان و مجوز و تأمین اعتبار ساخت شهرک صنعتی اختصاصی شهر گیان با اولویت (صنایع غذایی و صنایع وابسته به آب)، صدور مجوز (برای گذراندن مراحل شناسایی، ثبت و اجرایی شدن) تشکیل خوشه صنعتی مبل و منبت در شهرستان نهاوند، تأمین اعتبار برق‌رسانی و رفع مشکل برخی واحدهای صنعتی مستقر در شهرک صنعتی نهاوند، ایجاد ناحیه صنعتی روستایی مبل و منبت در روستای دهفول، اخذ مجوز ایجاد و استقرار خدماتی نظیر (فوریتهای درمانی، امدادی، آتشنشانی، خدمات رفاهی و...)در مراکز امداد و سوانح شهرک‌های صنعتی را عنوان کرد.

معاون امور بیابان و آبخیزداری سازمان جنگل ها مطرح کرد:

فرسایش خـاک جدی است

▪ ۴۷ هزار میلیارد تومان خسارت سالانه به منابع زیستی ایران

دوازدهمین همایش ملی علوم و مهندسی آبخیزداری و بحران های طبیعی در دانشگاه ملایر آغاز شد. بررسی و برآورد صدمات وارد شده در حوزه آبخیزداری و راه حل های برون رفت از بحران های پیش رو از موارد اساسی مطرح شده در این همایش است.
رئیس انجمن آبخیزداری ایران با اشاره به اینکه این انجمن جز ۱۷ انجمن برتر در کشور است، گفت: از مرحله مدیریت مشکلات عبور کردیم و به مدیریت بحران رسیدیم توسعه برای کشورهای در حال توسعه اجتناب ناپذیر است و با وجود کمبود و منابع آب هنوز هم در حال توسعه صنایع آب بر هستیم و در این زمینه باید از تجربه موفق سایر جوامع استفاده کنیم.
حمیدرضا صادقی ضمن بیان اینکه رویکرد متوازن سازی باید از طریق آبخیزداری به عرصه ظهور برسد، افزود: مدیران ارشد کشور هنوز به این باور نرسیده اند که راه حل خروج از بحران آبخیزداری است و مسأله بازسازی، فضاسازی و فرهنگ سازی را در این حوزه به فراموشی سپرده ایم.
رئیس اتحادیه انجمن های علمی منابع طبیعی و محیط زیست ایران نیز با بیان اینکه بحران تنها در محیط زیست وجود ندارد و ما با بحران نیروی انسانی در حوزه آبخیزداری رو به رو هستیم، گفت: بی انگیزگی متخصصان این رشته صدمات جبران ناپذیری به این حوزه وارد خواهد کرد چرا که در بسیاری از حوزه های آبخیزداری در بخش دولتی نیروهای غیرمتخصص مشغول فعالیت هستند.
علی سلاجقه افزود: کشور ما ذاتا خشک است وقتی که نمی توانیم کشور را با توجه به شرایط طبیعی آن مدیریت کنیم موضوع بحران مطرح می شود. وظیفه ما ایجاب می کند تا ایده ها، راه حل ها و پیشنهادات برون رفت از بحران هایی که با آن رو به رو هستیم را از تمامی حوزه ها جمع بندی و به مسئولان ارائه دهیم.
وی ادامه داد: فارغ التحصیلان این حوزه در کشور بیکار هستند زیرا آبخیزداری در جایگاه خود دیده نمی شود و از بنیان های علمی و دانش بومی کشور با حداقل هزینه برای حل بحران محیط زیست استفاده نمی کنیم در صورتی که دیگر کشورها پذیرفته اند که مدیریت آبخیزداری باید در جایگاه خود به خوبی صورت بگیرد.
معاونت بازسازی و بازتوانی سازمان مدیریت بحران کشور با بیان اینکه ۱۸ مخاطره طبیعی وجود دارد که کشور می تواند از آن آسیب ببیند، گفت: بلایای طبیعی جزو لاینفک جهان است و اگر از آنها به عنوان تهدید و بحران یاد می کنیم به دلیل سو مدیریت ما است.
فرید لطیفی با اشاره به ۷۲ هزار بافت فرسوده در کشور ادامه داد: بیش از ۶ سال از مهلت ۱۰ ساله نوسازی بافت فرسوده می گذرد و در این مدت تنها ۱۰ درصد این بافت ها نوسازی شده اند بیش از ۷۰ درصد نزولات آسمانی از دسترس ما خارج می شود و از ۱۳۰ میلیارد مترمکعب قابل استفاده آن در هر سال بیش از ۱۱۰ میلیارد متر مکعب برداشت می شود و این امر باعث ازبین رفتن سفره های آب زیرزمینی و فرو نشست زمین است مشکلی که در استان همدان هم وجود دارد.
وی با بیان اینکه هر سال باید مقداری از بودجه کشور صرف لایروبی رودخانه ها شود، اضافه کرد: ما رودخانه ها را به حال خود رها کرده ایم و بودجه موردنیاز ما هم در این زمینه ها محقق نمی شود و نگاه موجود در کشور هنوز هم اقدامات مقابله کننده است.
لطیفی تصریح کرد: مردم برای حفاظت از محیط زیست خود پای کار هستند اما از آنها کمک نمی خواهیم اگر خواهان حل مشکل به صورت ریشه ای هستیم اعتبارات به تهایی کفایت نمی کند و باید از مشارکت مردم استفاده کنیم.
معاون امور بیابان و آبخیزداری سازمان جنگل ها با اشاره به مقوله فرسایش خاک گفت: فرسایش خاک یک بحران خاموش است که به آن توجه نمی شود و در اصل پایه همه بحران ها و تشدید کننده بحران آب می باشد به عنوان نمونه بحران کانون فرسایش بادی و طوفان شن مطرح است.
پرویز گرشاسبی افزود: کانون های تولید گرد و غبار در کشور تالاب هایی هستند که در دو سال گذشته خشک شده اند و تولید گرد و غبار در سطح یک میلیون هکتار به عنوان بحران جدید کشور مطرح شده است. بحران آب هم زمان باعث فرسایش زمین شده است که به اتفاقاتی نظیر فروچاله دشت همدان منجر خواهد شد.
وی ادامه داد: سالانه بالغ بر ۵۰ هزار میلیارد تومان به محیط زیست ایران آسیب وارد می شود اما تنها ۲ هزار میلیارد تومان برای جبران این خسارت هزینه می کنیم. با توجه به اقتصاد مقاومتی نمی توان از دولت انتظار داشت تا تمام هزینه ها را به دوش گیرد کما اینکه در سال جاری به کمک مردم و خیرین مقدار زیادی آبخیزداری صورت گرفته است.
قاسم اسدی ریاست مرکز تحقیقات کشاورزی استان نیز با اشاره به منبع محیطی بسیار شکننده و کاهش شدید بارش ها در سالهای گذشته در استان همدان گفت: در سالهای گذشته کمترین هزینه ای در بخش منابع طبیعی و آبخیزداری صرف شده است در دو دهه بعد با بحران روستاهای خالی از سکنه و مهاجرت و حاشیه نشینی رو به رو خواهیم بود فرصت زیادی باقی نمانده و باید با آگاهی دادن از طریق رسانه های ملی به مردم از آنها بخواهیم مشارکت کنند.

برگزاری دوره تفسیر موضوعی قرآن کریم در شهرستان کبودراهنگ

دوره تفسیر موضوعی قرآن کریم با عنوان «زندگی با قرآن» در شهرستان کبودراهنگ آغاز شد.
کارشناس امور قرآنی اداره تبلیغات اسلامی کبودراهنگ گفت: دوره تفسیر موضوعی قرآن کریم با عنوان «زندگی با قرآن» در شهرستان کبودراهنگ آغاز شد.
مجتبی آزادی در گفتگو با مهر گفت: این دوره در ۲۶ جلسه و هر جلسه به مدت یک ساعت و ۳۰ دقیقه از کتاب تفسیر ۵ جلدی ابوالفضل بهرام پور در اداره تبلیغات اسلامی کبودراهنگ توسط رضا فرهادی مسئول اداره امور قرآنی اداره کل تبلیغات اسلامی همدان تدریس می‌شود.
آزادی افزود: این دوره در روزهای هفته در سالن شهدای روحانی اداره تبلیغات اسلامی شهرستان کبودراهنگ برگزار است.
وی اظهارداشت: در جلسه اول تعداد ۸۰ نفر از مربیان، حافظان، قاریان، مدیران مؤسسات و خانه های قرآن شهرستان شرکت داشتند که در پایان دوره از سوی سازمان دارالقرآن به شرکت کنندگان گواهینامه آشنایی با تفسیر مورد نظر، با عنوان «زندگی با قرآن» اعطا خواهد شد.

عملیات تعریض گردنه اسدآباد باید تا پیش از ایام اربعین به پایان برسد

رئیس پلیس‌راه همدان ـ کرمانشاه از وقوع ۴۱ فقره تصادف در محور همدان –کرمانشاه خبر داد و گفت: باید عملیات تعریض گردنه اسدآباد تا پیش از ایام اربعین به پایان رسد.
به گزارش تسنیم ، فریدون جعفری در شورای ترافیک شهرستان اسدآباد با اشاره به اینکه در نیمه نخست امسال ۴۱ فقره تصادف منجر به فوت در محور همدان به کرمانشاه رخ داد، اظهار داشت: از این تعداد ۲۵ فقره تصادفات در محور اسدآباد اتفاق افتاده است. وی با تأکید بر اینکه گردنه اسدآباد و بزرگراه کربلا از جنت‌آباد تا پل شکسته دو نقطه پرحادثه استان هستند، افزود: علت بیشتر تصادفات رعایت نکردن قوانین راهنمایی و رانندگی ارزیابی شده است که خواستار توجه و رعایت نکات ایمنی در مسیر اسدآباد هستیم. جعفری با بیان اینکه فصل سرما و ایام اربعین پیش رو است، عنوان کرد: باید ظرفیت گردنه اسدآباد برای گنجایش ترافیک با توجه به افزایش تردد در ایام اربعین و فصل زمستان افزایش یابد.
رئیس پلیس‌راه همدان – کرمانشاه با اشاره به اینکه طرح تعریض گردنه اسدآباد با سرعت در حال انجام است، بیان کرد: عملیات عمرانی تعریض مسیر گردنه اسدآباد باید پیش از فرارسیدن ایام اربعین به پایان رسد.

خبر

نظم امنیت توسعه و رشد شهرستان را به دنبال دارد

کبودراهنگ– عظیمی‌مجذوب– خبرنگار همدان‌پیام: داشتن نظم و امنیت رشد و توسعه فرهنگی،اقتصادی، گردشگری، سرمایه‌گذاری، عمومی و... را به دنبال دارد.
رئیس اداره صنعت، معدن و تجارت در مراسم گرامیداشت هفته ناجا در جمع فرمانده انتظامی شهرستان، مسئولان و رئیس اتحادیه‌های صنفی و اتاق اصناف با بیان نقش نیروی انتظامی در برقراری نظم و امنیت و آسایش شهرستان گفت: نیاز به امنیت یکی از اصلی‌ترین نیازهای معنوی بشر است که در کشور ما متولی برقراری و استقرار امنیت نیروی انتظامی است که با تلاش‌ها و فداکاری‌های بی‌دریغ همواره تأمین کننده امنیت در جامعه‌اند.
علی صفدر فلاح با اشاره به اینکه تمام ارگان‌ها و دستگاه‌های اجرایی و فرهنگی دولتی و آموزشی در تأمین و استقرار امنیت در جامعه نقش دارند گفت: رکن و خیمه‌گاه اصلی داشتن امنیت جامعه نیروی انتظامی است که با تلاش و مجاهدت‌های پلیس امنیت همواره شاهد امنیت و آرامش و نظم در جامعه هستیم و در این راستا وظیفه ما تحلیل و قدردانی از زحمات تلاشگران عرصه‌های امنیت اجتماعی در جامعه است. وی توسعه فرهنگی، اجتماعی، اقتصادی، گردشگری و سرمایه‌گذاری را نتیجه داشتن امنیت و آرامش در جامعه دانست و ادامه داد: با داشتن نظم و امنیت در شهرها، سرمایه‌گذاران بخش‌های مختلف با آسایش خاطر در منطقه سرمایه‌گذاری می‌کنند رونق اقتصادی و معیشتی و اشتغال را به دنبال خواهد داشت.
فرمانده نیروی انتظامی شهرستان نیز در این مراسم با گرامیداشت یاد و خاطره شهدای نیروی انتظامی و هفته ناجا عنوان داشت: تقدیم بیش از ۳۲۰ شهید نیروی انتظامی استان برای برقراری نظم و امنیت در جامعه نشانه جانفشانی‌های تلاشگران عرصه امنیت است. و نیروی انتظامی با تلاش‌های مستمر و همیشگی و اجرای طرح‌های امنیتی و اجتماعی در سطح شهرستان توانسته امنیت را در سطح شهرستان برقرار نماید.
محمدعلی محمدی با اشاره به اینکه شهرستان کبودراهنگ از وسعت جغرافیایی بسیار بالا برخوردار است گفت: برقراری امنیت در سطح وسیع شهرستان حاصل همکاری تعامل و مشارکت همه جانبه مردمی است که در تمامی عرصه‌های سیاسی، اجتماعی، فرهنگی حضوری گسترده و آگاهانه دارند. شایان ذکر است: در پایان اتاق اصناف شهرستان از فرمانده انتظامی شهرستان، پلیس اطلاعات و امنیت و اماکن عمومی به خاطر زحمات آنان تجلیل به عمل آورد.

سرمایه گذاری۱۲ میلیارد تومانی ستاد اجرایی فرمان امام(ره) در پروژه‌های ملایر

تاکنون بیش از ۱۲ میلیارد تومان در پروژه‌های عمرانی و فرهنگی شهرستان ملایر توسط ستاد اجرایی فرمان امام(ره) سرمایه‌گذاری صورت گرفته است.
نماینده ملایر در مجلس شورای اسلامی گفت: تعمیر و نوسازی مسجد روستای ازناوله که در جریان آتش سوزی اخیر با خسارت های عمده مواجه شده بود، یکی از این پروژه هاست.
حجت الاسلام و المسلمین احد آزادیخواه در گفت‌وگو با ایسنا، با اشاره به دیدار خود با مسئول ستاد اجرائی فرمان امام (ره)، خاطرنشان کرد: در این دیدار بر لزوم نگاه ویژه به شهرستان ملایر تأکید شد و در خصوص اجرای چند پروژه فرهنگی و مذهبی همچون احداث مدرسه و مسجد در برخی مناطق روستایی از محمد مخبر دستور مساعد را اخذ کردیم. آزادیخواه به برگزاری نشست فراکسیون نمایندگان ولایی مجلس با وزیر امور اقتصادی و دارایی اشاره و تصریح کرد: در این جلسه که با حضور مسعود کرباسیان وزیر امور اقتصادی و دارایی برگزار شد، مسائل پولی و مالی مورد بحث قرار گرفت.
آزادیخواه با بیان اینکه در این نشست مباحثی در خصوص مالیات بر ارزش افزوده و سایر موضوعات مطرح و بررسی شد، ادامه داد: علاوه بر این موضوع، مؤسسات مالی و مشکلات اخیر پیش آمده در حوزه این مؤسسات از دیگر موضوعات مطرح شده در جلسه بود.
وی با تأکید براینکه ما به دنبال ساماندهی این موسسات هستیم و حل مشکلات مردم در زمینه را در دستور کار داریم، گفت: در رایزنی‌های صورت گرفته با وزیر اقتصاد مقرر شد به منظور مبارزه با قاچاق کالا به داخل کشور، تدبیری اندیشیده شود و ایکس‌ری‌های سریعی در مبادی رسمی برای این منظور نصب شود تا از این طریق جلوی قاچاق کالا از مبادی رسمی کشور جلوگیری شود.

برگزاری دوره ضمن خدمت طرح کرامت در بین فرهنگیان ملایر

مدیر آموزش و پرورش ملایر از برگزاری دوره ضمن خدمت طرح کرامت برای یک‌هزار و ۷۰۰ نفر از فرهنگیان ملایری خبر داد.
به گزارش فارس، کاوه برخورداری در کارگروه فرهنگی طرح کرامت شهرستان ملایر با اشاره با اهمیت طرح کرامت در شهرستان ملایر اظهار کرد: اداره آموزش و آموزش و پرورش ملایر به عنوان کمیته فرهنگی تاکنون برنامه‌های مختلفی را در راستای اجرای این طرح در شهرستان داشته است.
وی با اشاره به اینکه مواد مخدر امروز به ریشه بیشتر آسیب‌های اجتماعی در کشور محسوب می‌شود گفت: مواد مخدر امروز همه لایه‌های اجتماعی جامعه را تهدید می‌کند و دانش‌آموزان در معرض این آسیب و تهدید قرار دارند.
مدیر آموزش و پرورش ملایر با اشاره به اهمیت دانش آموزان برای نقش آفرینی در خانواده‌ها اظهار کرد: اثرگذاری دانش‌آموزان در خانواده ها بسیار مشهود است. وی افزود: این موضوع به عنوان یک فرصت تلقی می‌شود تا از طریق دانش‌آموزان بتوان ریشه مصرف مواد مخدر را از چهره خانواده‌ها و جامعه برچینیم و سیمای خانواده‌ها و شهرمان عاری از مواد مخدر باشد.

پیام تاریخ، تمدن و فرهنگ مادستان
The Message Of Madestan's History & Civilization & Culture
روزنامه همدان پیام
۴
چهارشنبه ● ۱۹ مهرماه ۱۳۹۶ ● شماره ۳۰۳۳
ایران و جهان
siasat@hamedanpayam.com

مجلس

سیاست ما اتکا به توانمندی ملی است

رئیس کمیسیون امنیت ملی و سیاست خارجی مجلس قرارداد فروش سامانه S۴۰۰ را موفقیتی برای روسیه دانست و گفت: پس از سفر ترامپ به عربستان و بـه دنبال آن انعقاد قراردادهای هنگفتی در حوزه نظامی، روسـیه تلاش کرد بخشـی از بازار عربسـتان را به خود اختصاص دهد که از این حیث قرارداد فروش سامانه S۴۰۰ یک موفقیت است.

علاءالدیـن بروجردی در گفت‌وگو با ایسـنا، درباره لزوم حرکت در راسـتای فرمایش مقام معظـم رهبری در خصوص اتکا به توان داخلی بـا عنایت به این قـرارداد گفت: ما با روسـیه روابـط خوبی داریم و سـامانه S۳۰۰ را از روسـیه گرفتیـم ولی درعین حال سیاسـت راهبـردی جمهوری اسـلامی ایـران در عرصـه تسـلیحاتی اتکا به توانمندی ملی است.

خبر

تغییر نظام انتخاباتی امکان‌پذیر نیست

وزیر کشـور دوره اصلاحـات درباره تغییر نظام انتخاباتی از ریاسـتی به پارلمانـی گفت: افرادی که این حرف‌هـا را مطرح می‌کنند، فراموش نکنند که نباید نقش مردم را نادیده گرفت.

حجت‌الاسـلام سـید عبدالواحد موسـوی‌لاری در گفت‌وگو با ایلنا، درباره گزارش کمیته ارزیابی شورای عالی سیاست‌گذاری اصلاح‌طلبان گفت: گزارش اولیه این کمیته ارائه شد و بنا است که آن را تکمیل کنند.

این عضو مجمع روحانیون مبارز در پاسـخ به این سـوال که گفته می‌شود نظام پارلمانی جایگزین نظام ریاسـتی در کشور شود آیا این تغییر به صلاح است یا خیر، عنوان کرد: افرادی که این حرف‌ها را مطرح می‌کنند، فراموش نکننـد که نباید نقش مردم را نادیـده گرفت. به نظر من اصلا چنین تغییری امکان‌پذیر نیست.

بین الملل

خروج از برجام برای آمریکا بی‌اعتمادی می‌آورد

یک دیپلمات انگلیسـی می‌گوید خروج از برجام آمریکا را نزد کشورهای دیگر بی اعتماد می‌کند.

بـه گزارش مهـر، «ویلیام هیـگ» وزیـر خارجه اسـبق انگلیس در یادداشـتی، نوشـت: اگر دونالد ترامپ رئیس جمهوری آمریکا توافق هسـته ای ایران را پاره کند، کشـورهای دیگر هرگز دوباره به آمریکا اعتماد نخواهند کرد.

گفتنـی اسـت بلافاصلـه پس از آنکـه تیلرسـون در اظهارنظری معقـول از وجـود کانال هـای ارتباطی مسـتقیم با کره شـمالی سـخن گفت، ترامـپ با حمـلات توئیتـری از وی انتقاد کرد و مدعی شـد تیلرسـون با توسـل به رویکرد دیپلماتیک وقت خود را تلف می کند.

سخنگوی دولت:

جهان باید دفاع سپاه مقابل داعش را تایید کند

سـخنگوی دولت سپاه را یکی از مولفه های قـدرت و دفاع ملت پـس از انقلاب خوانـد و تصریـح کرد که جهـان باید با واقع‌بینی دفاع سـپاه از تهاجم تروریسـتی داعش را تایید کند.

محمدباقر نوبخت در نشسـت خبری خود با اصحاب رسـانه در پاسخ به این پرسش که موضوع دولت در برابر قراردادن سـپاه پاسداران توسط آمریکا در زمره گروه های تروریسـتی چیسـت، گفت: موضع دولت نسبت به سپاه بسیار روشن است، سپاه یک ارگان انقلابی اسـت و یکی از مولفه های قـدرت و دفاع ملت پـس از انقلاب بوده است.

وی افزود: این نهـاد همچنان مورد احترام اسـت و مردم هیچ گاه رشادت های سپاه در دفاع از کشـور و مردم را فراموش نمی کننـد و جهان باید با واقع بینی دفاع سـپاه برابر تهاجم تروریسـتی داعش را تایید کند که می کند.

به گزارش ایسـنا، نوبخت تاکید کرد: سپاه مدافع ملت و مهاجم به تروریسـت هاست پـس اگر آمریـکا چنین واکنشـی را در برابر سپاه داشته باشـد خودش مثل همان تروریست هایی می شود که همین مواضع را نسبت به سپاه دارند.

وی در پاسـخ به پرسشی در زمینه اقدامات دولت در برابر موضوع همه پرسی استقلال کردسـتان عراق اظهار کـرد: در خصوص اتفاقاتی که در عراق و در بخشی از آن با نام اقلیم کردستان پیش آمده موضع جمهوری اسـلامی ایران یکپارچگی عراق اسـت و عاقلانه هم همین اسـت که کشـوری که بخشی از سرزمینش در اشغال تروریست‌ها قـرار دارد یکپارچه بماند تا توان خود را به سمت مقابله با تروریست‌ها ببرد.

سخنگوی دولت ادامه داد: دولت عراق از ما درخواسـت کرد همانطور که در برابر تروریسـت ها به آنها کمـک کردیم در حفظ یکپارچگـی و تمامیت ارضی عراق هم به آنها کمک کنیم و خوشبختانه دولت ترکیه هم همین نظر را دارد و سـفر اخیر اردوغـان به ایران هم در راسـتای همین موضوع بود.

سـخنگوی دولت ادامه داد: همه قوا باید با فساد مقابله کنند، اما انتظاری که ما از بخش قضائی داریم این است که اجازه دهیم آنان به کار خود عمل کنند و به آنان اعتماد کنیم و فرصت دهیم که با استقلال روند رسیدگی به فساد و ریشـه کن کردن آن، این پدیده غیر انسانی را انجام دهند. قطعا در این زمینه دولت نیز به آنان کمک می‌کند.

وی تاکید کرد: قوه قضائیه یک قوه مستقل است و کنش و واکنش و اقدامات قضائی‌اش باید به گونه ای باشد که شبهه سیاسی بودن به آن نخورد که اگر چنین شـود، هم بخش قضائی ماجرا تضعیف می‌شـود و هم اینکه ممکن است اختلافاتی را ایجاد کند و امروز نیز هیچ کسـی نمی‌خواهد بین روسای سه قوه اختلافی وجود داشـته باشد آن هم در شـرایطی که ما از خارج از مرزهای کشور با مشکلاتی مواجهیم و کشورهای سلطه‌گر سعی می‌کنند به ما فشار وارد کنند تا بحث و منازعاتی در کشورمان ایجاد شود که اگر چنین تلقـی از منازعات سیاسـی در بین فعالان اقتصادی اثر بگذارد، این تاثیر منفی خواهـد بود و آنان به دنبـال با ثبات کردن سـرمایه خود می‌روند که نمونه‌اش تبدیل سرمایه‌هایشان به دلار است که این موضوع خود سبب افزایش قیمت دلار هم می‌شود.

نوبخت در پاسخ به پرسشی در زمینه موضع دولت درباره پرونده مهدی جهانگیری اظهار کرد: لازم است از روح بزرگ و خویشتندار اسـحاق جهانگیری تقدیر کنم که با سـعه صدر با ایـن موضوع برخـورد کردند وبا صراحت این موضـوع را مطرح کردند که فردی که از آن نام برده شد ارتباطی با دولت ندارد و قبل از دولت یازدهم آنچه که امروز به آن رسیدگی می شود را انجام داده است و از خانواده جهانگیری را که دو شهید را به انقلاب تقدیم کرده است جز این انتظار نمی رود که خویشتنداری کنند و اجازه دهند که همه قوا با آرامش به مسائلی که می خواهند، رسیدگی کنند.

نباید هیچ کشوری از قدرت نظامی ایران هراس داشته باشد

وزیر امورخارجه ایران با تاکید بر اینکه هیچ کشوری نباید از توانمندی موشکی و قدرت نظامی ایران هراس داشـته باشد، گفت: ما عمـدا توانمندی نظامی خود را وارد بحث برجـام نکردیم چرا که ایران هرگز اجازه نخواهد داد که حق خود برای دفاع از شهروندانش خدشه دار شود و یا در اختیار طرف دیگری قرار گیرد.

بـه گزارش ایرنا، محمدجـواد ظریف با تاکیـد بر اینکه منافع مـا در امور منطقه مـان بدخواهانـه نیسـت، تصریح کرد: برعکس، این منافع در جهت ثبات است، ما هیچ علاقه ای به سرنگونی هیچ یک از رژیم‌های کشورهایی که اطرافمان هستند، نداریم و خواسـته ما این اسـت که همه ملت های منطقه از امنیت، صلح و ثبات برخوردار باشند.

کسی نمی تواند ایران را نادیده بگیرد

وی در بخش دیگری خاطرنشـان کرد: ایران رسـیدن به توافق جهت حل بحران ساختگی هسته‌ای را جزو اولویت هایش قرار داد، دقیقا بخاطر اینکه مانع ایجاد بی ثباتی بیشـتر در منطقـه و حل یک نقطه بحرانی شود، ما امیدوار بودیم و توقع هم این است که چنین رویه‌ای به نفع تمامی همسـایگان اسـت. همزمان بحران‌های دیگـر که منطقـه را دربرگرفته فراموش نکـرده ایم و بـرای حل ایـن بحران‌ها طرح‌هـای متعدد برای آتش بس و انجام مذاکرات برای پایان نبرد و درگیری مطرح ساخته‌ایم.

وزیر امورخارجه گفت: گوش شـنوایی در میان آمریکایی ها و کشـورهای عربی برای پیشـنهادهای ما نبوده اسـت ولی کسـی نمی‌تواند ایـران را نادیده بگیرد، همانگونه که ما نـه می خواهیم و نه می توانیم کشـورهای مهـم و عمده منطقه مثل عربستان سـعودی را در ایجاد ثبات منطقه‌ای نادیده بگیریم؛ چرا که بی‌ثباتی در یک کشـور بر ثبات همه تاثیر خواهد گذاشت.

همسایگان می توانستند پس از توافق هسته ای معاملات تجاری با ایران داشته باشند

ظریف افـزود: پس از توافق هسـته‌ای همسـایگان ما می توانسـتند معاملات تجاری و سـرمایه‌گذاری بیشـتری با ما داشته باشـند. آنها می توانستند پیشنهاد همیشـگی و مسـتمر ما برای ترتیبات امنیت منطقه را بررسـی کنند ولی کاملا به عکس عمل کردنـد.وی ادامه داد: آن ها خصومت‌ها علیه ایـران و ایرانیان را دوچندان کردند و هر کاری که توانستند انجام دادند تا این توهم را ایجاد کنند که ایران ریشـه اصلی بی ثباتی است و باید قبل از آنکه تمامی جهان را تهدید کند با آن مقابله شود.

توانمنـدی دفاعـی ایـران بازدارندگـی دربرابر هرگونه حمله است

وزیر امورخارجه گفـت: هدف ما این نیسـت که بزرگترین نیروی مسـلح یا بیشـترین تسلیحات را داشته باشیم و یا تریلیون‌ها دلار صرف خریدهای نظامی کنیم؛ بلکه هدف این است که توانمندی دفاعی داشته باشیم که چنانچه کشوری هوس کرد کشور ما را مورد حمله قرار دهـد، بتوانیم از خود دفـاع کنیم و در برابر هرگونه حمله بازدارندگی داشـته باشیم. ظریف افزود: بزرگترین سرمایه ما برای ثبات، امنیت و اسـتقلال کشور مردم ما هستند، که بر خلاف شهروندان برخی از متحـدان آمریکا در منطقه هر چهار سـال یکبار، خود دولت شان را تعیین می کنند.

خبر

ایران مصمم به توسعه همکاری با کشورهای همسایه است

رییس جمهـوری در دیدار نخست وزیر ارمنستان تاکید کرد: جنگ و تشدید اختلافات منطقه ای به نفع هیچ کشوری نیست و همه دولت‌های منطقه باید برای برقراری صلـح پایدار و آرامش، تلاش کنند.

به گزارش پایگاه اطلاع رسـانی ریاست جمهوری، حجت‌الاسلام والمسلمین حسـن روحانی در دیدار کارن کاراپتیان نخست وزیر ارمنستان، روابط و همکاری‌های دو کشور را مثبت ارزیابی و اظهار کرد: ایران مصمم به توسعه همکاری‌ها و روابط دوستانه با کشورهای همسایه از جمله ارمنستان است و هیچ محدودیتی در این مسیر قایل نیست.

وی افزود: توسـعه مناسبات با ارمنسـتان به عنوان کشوری دوست و همسایه، همواره برای ایران حائز اهمیت بوده است.

وی به روابط تاریخی، فرهنگی و تمدنی ایران و ارمنسـتان در منطقه و مواضع مشترک دو کشـور در عرصه‌های مختلف بین‌المللی اشاره و خاطرنشان کرد: امروز روابط سیاسی، اجتماعی و فرهنگی، تهران – ایروان در سطح مطلوبی قرار دارد، اما در زمینه مناسبات و همکاری‌های تجاری و اقتصادی، تلاش بیشـتر در راسـتای اسـتفاده حداکثری از توانمندی‌ها برای توسعه روابط به نفع دو ملت ضروری است.

رییس جمهوری با بیان این که ایران و ارمنستان در بخش‌های مختلف از جمله انرژی، ترانزیـت و صنایع می‌توانند همکاری‌های مطلوبی با یکدیگر داشته باشند، افزود: توسـعه همکاری‌ها و روابط دو جانبه و چند جانبه در تقویت مناسبات منطقه ای بسیار حائز اهمیت خواهد بود.

رییس جمهوری یادآور شد: پیوسـتن ایران به جمع کشورهای عضو اتحادیه اقتصادی اورآسیا در شکل گیری روابط و همکاری‌های جدید در منطقه نقش بسزایی دارد،باید از ظرفیت و توانمندی‌های مناطق آزاد تجاری در مرزهای دو کشور در جهت توسعه همکاری‌ها و تحرک در مناسبات تجاری و اقتصادی ایران و ارمنستان استفاده حداکثری داشته باشیم. روحانی با تأکید بر ضرورت ایجاد صلح و ثبات پایدار در منطقه، خاطرنشان کرد: جنگ و تشدید اختلافات منطقه ای به نفع هیچ کشوری نیست و همه دولت‌های منطقه باید برای برقراری صلح پایدار و آرامش، تلاش کنند.

وی اوضاع کشورهای منطقه از جمله سوریه، یمن و عراق را نگران‌کننده دانسـت و گفت: حل و فصل مسایل و بحران‌های موجود در هر یک از کشورها موجب خوشـحالی و به نفع کل منطقه خواهد بود که در این راستا ایران و ارمنستان می‌توانند، همکاری‌های خوبی را با یکدیگر داشته باشند.

قرار دادن نام سپاه در لیست گروه‌های تروریستی، دست‌اندازی به امنیت ملی ایران است

سـخنگوی کمیسیون امنیت ملی مجلس تحریم و اتهام تروریستی علیه سپاه پاسداران را محکوم و آن را دست‌اندازی به امنیت ملی کشور تلقی کرد.

سیدحسـین نقوی‌حسـینی در گفت‌وگو با ایلنا گفت: سپاه پاسداران انقلاب اسـلامی همچون گذشـته با تمامی توطئه‌های تروریستی و ماجراجویانه آمریکا در منطقه برخورد خواهند کرد.

بروجردی نماینده اصولگرای ورامین در مجلس یادآور شد: بروجردی با اشـاره به قانون مصوب مجلس شـورای اسلامی تحت‌عنوان قانون «مقابله با اقدامات تروریستی و ماجراجویانه آمریکا در منطقه»، گفت که این قانون نشـان داد فارغ از گرایشات و سلایق مختلف سیاسی هرگاه پای منافع ملی و امنیت منطقه در میان باشد، منسجم و متحد در مقابل تهدیدات خواهد ایسـتاد و از همه نهادهای امنیتی کشور به ویژه سپاه پاسداران در مقابله با هر گونه تهدیدی حمایت قاطع به عمل می‌آورد.

اجرای حکم اعدام قاتل «ستایش قریشی» به‌زودی

دادستان عمومی و انقلاب ورامین از اجرای حکم اعدام قاتل ستایش قریشی به زودی خبر داد.

ابوالقاسم مرادطلب در گفت‌وگو با ایسنا، گفت: تنفیذ حکم اعدام قاتل سـتایش واصل شده و اگر مشـکلی پیش نیاید، حکم به زودی اجرا می‌شود. وی بیان کرد: خانواده ستایش قریشی همچنان خواهان اجرای حکم هستند و رضایت نداده‌اند.

مرتضوی در جلسه دادگاه کهریزک حاضر نشد

برگزاری جلسه آینده در تاریخ ۳۰ آبان ماه

مرتضوی با ارایه گواهی پزشـک در دادگاه حاضر نشـد و قاضی دادگاه تاریخ ۳۰آبان ماه را به عنوان جلسـه بعدی رسیدگی به پرونده اعلام کردند.

وکیل اولیای دم روح‌الامینی گفت: رابطه با جلسه رسیدگی به اتهامات سعید مرتضوی در پرونده کهریزک که در شعبه ۲۲ دادگاه انقلاب برگزار شده بود، گفت: متهم پرونده با ارائه گواهی پزشکی در جلسه دادرسی حاضر نشد.

میرمجید طاهری در گفت‌وگو با ایلنا خاطرنشان کرد: قاضی پرونده با توجه به اینکه اخذ اظهارات مرتضوی لازم بود، اعلام کرد جلسه بعدی رسیدگی به پرونده ۳۰ آبان ماه است.

وی گفت: چنانچه مرتضوی جلسه بعد هم در جلسه حاضر نشود، به نظر نمی‌رسد که وقت دادرسـی تمدید شود احتمالا دادگاه رسیدگی می‌کند و حکم صادر می‌کند.

خبر

بحران کنونی کردستان عراق ناشی از خلأ شخصیت طالبانی است

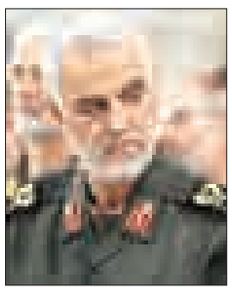

فرمانده نیروی قدس سـپاه پاسداران انقلاب اسلامی در پیام تسلیتی به مناسـبت درگذشت رییس جمهوری سـابق عراق با اشاره به خصایل جلال طالبانی نوشـت: امروز جای آن دوست عزیز و فقید خالی است و بحران کنونی در کردستان عراق ناشی از خلأ وجود چنین شـخصیت حکیم و موقعیت‌شناسی است.

به گزارش ایرنا ، در این پیام آمده اسـت: "خبر درگذشت مجاهد خسـتگی‌ناپذیر، رئیس جمهـور فقید عراق جنـاب آقای جلال طالبانی نه‌تنها مردم مسـلمان عراق بلکه همـه ملت‌های منطقه را متأثر و متألم کرد، مرگ شـخصیت مجاهدی که قریب به بیش از شـصت سـال برای آزادی ملت عراق اعم از عرب، کُرد، ترکمن، شـیعه، سنی، مسـیحی و ایزدی مبارزه کرد، مردی که به‌حق کلمه "مام" برازنده او بود، شـخصیتی که بارها سنگر خود را سنگر دفاع از شیعه، سـنی، کُرد و عرب قرار داد. منزلت این مرد بزرگ هنوز در بین ملت عراق شـناخته نشـده اسـت، کما اینکه در کردستان عراق نیز آن‌گونه که باید، فرصت شناسـاندن و شناخت این رجل بارز حاصل نشد."

سـلیمانی افزوده اسـت: "این مصیبت برای مردم کردستان عراق بیـش از دیگر آحاد ملت این کشـور سـنگین اسـت و به‌خوبی می‌داننـد که طالبانی بزرگ با چه مهارت و حکمتی در کنار حقوق دیگر اقوام عراقی، حقوق مردم کردستان عراق را در قانون اساسی تصویب و تثبیت کرد.-شـخصیت بزرگی که پیوسـته استقلال و یکپارچگی عراق را مد نظر داشـت و معتقد بود حقوق همه اقوام و مذاهب عراقی می‌بایسـت در قالب یک کشـور واحد در قانون اساسی دیده و گنجانده شود."

پیام تاریخ، تمدن و فرهنگ مادستان
The Message Of Madestan's History & Civilization & Culture
روزنامه همدان پیام
۵
چهارشنبه ● ۱۹ مهرماه ۱۳۹۶ ● شماره ۳۰۳۳
جامعه
ejtemaei@hamedanpayam.com

گروه‌های مختلف پزشکی اخلالگر نیستند

گروه‌های مختلف پزشـــکی هیچ وقت حاضر نمی‌شوند که در امور درمان اخلال ایجاد کنند.
عضو کمیســـیون بهداشـــت و درمان مجلـــس در گفت‌وگو با ایســـنا، درباره واکنش سخنگوی وزارت بهداشت به تجمع اعتراض‌آمیز پزشکان بیهوشی مقابل مجلس اظهار داشـــت: در چارچوب قوانین کشور حق اعتراض برای همه محفوظ است و در گروه پزشکی، هم متخصصین و هم گروه‌های مختلف هیچ وقت کاری انجام نخواهند داد که اخلال در امور درمان و پزشکی باشد.
بهروز بنیادی بیان کرد: اقدامی که انجام شده فقط خواست متخصصین بیهوشی نبوده بلکه رادیولوژیست ها را هم شامل شده است. در واقع تعرفه ها متناسب نیست.

آموزش ۵۰۰ مهارت به دانش‌آموزان در دستورکار

امروز آموزش حدود ۵۰۰ نوع مهارت را با همکاری سازمان فنی و حرفه‌ای در دستور کار داریم و دانش‌آموزان می‌توانند از دو تا ۲۰ ســـاعت با تجهیزات اندک مهارت‌هایی کسب کنند.وزیر آموزش و پرورش با بیان اینکه خروجی های آموزش و پرورش عمومی یعنی دانش آموزان پس از گذراندن ۱۲ سال تحصیل در برخی زمینه‌های مهارتی، همه شایســـتگی های لازم برای ورود به عرصه اجتماع و اشـــتغال را کسب نمی‌کنند گفت: تلاش های بسیاری در ۴۰سال گذشته پس از انقلاب برای تغییر این روند صورت گرفته اما هنوز انتظارات را برآورده نکرده است.به گزارش ایسنا، سید محمد بطحایی بیان کرد: ما به عنوان آموزش و پرورش می‌توانیم سهم قابل توجهی را در تقویت مهارتها ایفا کنیم. دست خود را به سوی تمام متخصصان تعلیم و تربیت دراز می‌کنیم.

سال ۱۴۰۰، کشوری کاملاً سالمند خواهیم بود

تا سال ۱۴۰۰، جمعیت سالمندان ما به ۱۰ درصد می‌رسد که می‌توان گفت یک کشور کاملاً سالمند خواهیم داشت.معاون حمایت و سلامت خانواده کمیته امداد خمینی کشور با بیان اینکه ۶٫۵ میلیون ســـالمند در کشور وجود دارد گفت: هشت درصد جمعیت کشور را سالمندان تشکیل می‌دهند؛ طبق آمارهای بین‌المللی کشورهایی با این درصد از سال‌خوردگان، یک کشور سالمند محسوب می‌شـــود.به گزارش ایسنا، فاطمه رهبر، اظهار کرد: باید آینده کشور با فرزندآوری تضمین شـــود. اگر فرزندآوری کاهش یابد جمعیت کشور به سمت ســـالمندی حرکت خواهد کرد.وی بیان کرد: ۶۰ درصد ســـالمندان ما تنها زندگی می کنند و عمده ســـالمندان ما در روستاها هســـتند. این سالمندان نیازمند به سلامت روح و روان و کمک‌های درمانی هستند اما امکانات ما کافی نیست، باید شرایط این سالمندان بهبود یابد.

کار پیاده‌راه روی زمین نمی‌ماند

▪ مدیران شهرداری می‌گویندکه سرما و بارندگی عاملی برای تعطیلی پروژه پیاده‌راه درمیدان امام نیست

شاید اگر نیاکان ما از خواب ابدی بیدار شوند دیگر همدان را با آن چهره متفاوتش که در این دو سه سال اخیر به شکل خاصی خود را آراسته است، نبینند.
ایجاد پل‌های متفاوت در شهر، پیاده راه شدن بوعلی، تغییر میدان اصلی شـــهر، طرح‌های موقت و ... حاصل تلاش شهردارانی است که می‌خواستند با تغییر این شهر برای رفاه حال مردم و باز کردن گره مشکلات، نامی از خود به یادگار بگذارند.
حال اگر این روزها از میدان امام خمینی(ه) که روزگاری یک المان تاریخی با نام ا... بر روی آن داشت و بعدها این المان به کتیبه‌ای حلقوی با نشان شهدا و ایثار مردم در ۸ سال دفاع مقدس تبدیل شد، بگذری می‌بینی که میدان اصلی شـــهر به یک کارگاه ساخت و ساز تبدیل شده است.
اطـــراف میدان امام(ره) را خاک فرا گرفته و در وســـط این میدان که زمانی گل و چمن بود ومهندسانی در کنار کارگران مشغول به کار سخت هستند جای خود را به سنگ و ماشین آلات سنگین داده است.
یک ماهی می‌شـــود که ایـــن تصویر را هر روزی که از این محل می‌گذریم می‌بینیم و مشـــتاقیم که عمری هم باشد تا نهایت کار میدان قدیمی همدان را هم به نظاره بنشینیم.
هـــر چند گاهی ناملایماتی را حین طی این مســـیر به خود می‌بینیم اما به فکر ترافیک ســـنگین میدان امام، دســـت فروشان،عبور ممنوع‌ها، پارک ممنوع‌ها و ... که می‌افتیم این ناملایمات را تحمل می‌کنیم تا شهری زیبا و زیبنده مردم را برای خود و نســـل بعدی شاهد باشیم.
طرح بازســـازی میدان امـــام خمینی(ره) و همزمان پیاده راه سازی خیابان اکباتان بیشتر از یک ماه است که آغاز شده، این طرح طبق وعده مسئولان قرار اســـت در شش ماه به اتمام برسد و تا نوروز ۹۷ تحویل مردم شود.
حال که تغییرات مدیریت شـــهری همدان در شـــرف رخ دادن اســـت و ماحصـــل تـــلاش شـــورای دور چهارم و شـــهردار منتسب به آن شـــورا را، این پروژه بزرگ تشـــکیل می‌دهد لازم اســـت با توجه به کارهای کارشناســـی انجام شده، شهردار منتخب شـــورای پنجم این طرح بزرگ و تاثیرگذار را در دستور کار خود قرار دهد تا وعده مســـئولان به مردم شهر در اسرع وقت تحقق یابد. تـــا هزینه اجرای چنین طرح‌هایی همچون برخی طرح‌های میدان امام در مدت مدیریت شهرداران اسبق بر دوش مردم سنگینی نکند.
به گزارش همدان‌پیـــام ، ۱۶ میلیارد تومان بودجـــه ای اســـت که برای ایـــن دو طرح پیش بینی شده است .طرح بزرگ بازسازی میدان امام خمینی(ره) با هدف تمرکز زدایی شهری و بازیابی بناهای تاریخی و فضاهای گردشگری اجرا می شود .
قرار است با اجرای طرح پیاده راهسازی هر شـــش خیابان منتهی به میدان مرکزی شهر همدان (میدان امام خمینی)، بنای قدیمی و زیبای این میدان حفظ شود. همچنین بخشی از ترافیک در این قسمت کاسته خواهد شد وگردشـــگران آسوده تر خواهند توانست از نزدیک میدان منحصر به فرد همدان را ببینند.
به گفته شهردار همدان مساحت کل اجرای طرح چهار هکتار اســـت و بـــرای مبلمان وتزئینات شـــهری هم اعتباراتی اختصاص خواهد یافت .
سید مصطفی رسولی می‌گوید: برای میدان امـــام خمینی یک پیمانکار وبـــرای خیابان اکباتان یک پیمانکار جدا در نظر گرفتیم تا کار در موعد مقرر به پایان برسد .
شهردار همدان، اظهار کرد: ۸۰ درصد میدان امام پیـــاده‌راه و ۲۰ درصد هدایت ترافیکی خواهد شد.
وی بـــا تأکید بر اینکه طرح پیاده‌راه‌ســـازی در همدان از ۱۰ ســـال قبل در شورای عالی معماری و شهرسازی تصویب شده است، خاطرنشـــان کرد: میدان امام یک پتانســـیل گردشـــگری برای شهر همدان بوده و جای تأســـف دارد این طرح در همان زمان اجرا نشـــد چرا کـــه در این‌صـــورت همدان در گردشگری بسیار جلوتر از اکنون بود.
رسولی با بیان اینکه شـــهرداری با وجود محدودیت‌هـــای مالی تصمیـــم بر اجرای پیاده‌راه امام خمینـــی(ره) و اکباتان گرفته اســـت، عنوان کرد: فضای میدان امام(ره) ۲۱ هزار مترمربع اســـت و همیشـــه مورد انتقـــاد مردم بود که این فضای وســـیع از نظر مبلمان شـــهری در شأن شهر تاریخ و تمدن نیست. وی افزود: در اجرای پیاده‌راه امام خمینی(ره) ابتدا زیرساخت‌ها اصلاح و ســـپس المان مرکزی میدان برداشته خواهد شـــد که در حال حاضر ایـــن اقدامات آغاز شده اســـت و به مردم همدان نوید احداث زیباترین میدان کشور را هدیه خواهیم داد.
رسولی تأکید کرد: هدایت ترافیکی پیاده‌راه امام(ره) از طریق ۴ خیابان شـــهدا و تختی، باباطاهر و شریعتی انجام می‌شود و در واقع چرخشی در دور میدان صورت نمی‌گیرد.
شهردار همدان اظهار کرد: اعتبار برآورد شده این طرح در بخش اجرایی ۴ میلیارد و ۵۰۰ میلیون تومان بوده و بخش مبلمان شهری نیز هنوز برآورد نشده است.
وی اظهار کرد: اگر پیاده‌راه بوعلی به میدان امام و خیابان اکباتان وصل شـــود، پتانسیل بالایی پیدا می‌کند به طوریکه بازار ســـنتی همـــدان، خیابان اکباتان و تپـــه هگمتانه به آرامگاه بوعلی وصل می‌شـــوند و به رونق بازار و گردشگری همدان کمک می‌کند.
وی پیش بینی کرد: در صورت نامســـاعد نشدن شـــرایط جوی طرح پیاده راه میدان امـــام خمینـــی (ره) و خیابـــان اکباتان تا همچنان ادامه خواهد یافت و وقفه ای در کار نخواهد بود.
شـــهردار همدان افزود: برای پیاده راه کردن خیابان بوعلی هم شرایط چنین بود چنانچه با وجود ســـرمای هوا کارگران با برپا کردن چادر مشغول به کار می‌شدند.
وی از پیشـــرفت بیش از ۳۵ درصدی طرح خبر داد و گفت: حدود ۱۵ روز برای جمع آوری ســـنگ‌های میدان زمان صرف شد تا آسیبی به سنگ‌ها وارد نشود.
شهردار همدان با تقدیر از همکاری شرکت های خدمات رسان گفت: فرسودگی لوله ها و تاسیسات شهری کارها را با کندی مواجه کرده بود که بالاخره به اتمام رســـیدند. وی ادامه داد: هم اینـــک کار بتن ریزی اطراف میـــدان امام خمینی(ره) قبـــل از بارش‌های پاییزه انجام شده اســـت افزود: به مردم این اطمینان را میدهیم که حین بارش مشـــکلی پیش نخواهد آمد چنانچـــه با اضافه کردن اکیپ حتی زیر باران هم که شده کار را ادامه خواهیم داد تا به زمان بندی پروژه عمل کرده باشیم. شهردار همدان بیان کرد: هم اینک کار بتن ریزی قســـمت های باقی مانده در حال انجام اســـت و ما از زمان بندی انجام طرح نیز جلوتر هستیم.

خبـر

زنگ خطر افزایش «خشونت‌های اجتماعی»

انتشـــار خبر قتل جوان مهابادی که توسط ۴ تن از دوستانش با ضربات چاقو مجروح و پس از یک روز ســـوزانده می شود، باعث شد تا زنگ خطر گسترش قتل‌های توام با خشونت باردیگر به صدا در بیاید؛ قاتلانی که این بار نه تنها سطح جدیدی از خشونت هنگام ارتکاب جرم را به نمایش گذاشـــتند بلکه بـــا فیلمبرداری و عکس برداری از صحنه جرم نشان دادند که وجدان اجتماعی بیش از پیش با بحران رو به رو شده است.
امان ا... قرائی مقدم، آسیب‌شـــناس اجتماعی در گفت‌وگو با ایسنا، با اشـــاره به حادثه قتل جـــوان مهابادی گفت: زمینـــه وقوع چنین حوادثـــی را باید در زمینه‌های فرهنگی مردم جامعه جســـتجو کرد. وقوع حوادثی از این دســـت جزو پدیده های جدید و نوظهوریست که بر اثر خشـــونت گرایی موجود در جامعـــه و خانواده این افراد، به وجود آمده اســـت. این افراد در خانواده‌هایی بزرگ شـــده اند که در آنها خشونت بیشـــتری وجود دارد. اگرچه نمی‌توان احکام کلی درباره میزان گرایش به خشونت در مناطق مختلف کشور صادر کرد اما در برخی مناطق ایران، مردم شـــرایط روحی آرام‌تری دارند؛ این درحالیست که در مناطقی که فرهنگ خشونت رواج بیشتری دارد و افراد به شکل مستمر در معرض تضادهای درون گروهی قرار دارند، در نتیجه جنایات به شکل خشن‌تری دیده می شوند.
این آسیب شناس اجتماعی با اشاره به وقوع حائه اخیر با استفاده از وســـایلی همچون چاقو و ساطور و سپس سوزاندن جسد ادامه داد: به نظر می رسد شـــاهد افزایش خشونت در سطح اجتماعی هستیم چرا که در مورد پرونده‌های مشابه دیگر مانند حادثه خیرآباد ورامین که قاتل روی جســـد مقتول اســـید ریخته بود، می‌بینیم که مجرمان از روش‌های توام با خشـــم و خشونت بیشـــتری در ارتکاب جرم استفاده کرده اند.
وی در ادامه افزایش خشـــونت در عرصه‌هـــای زندگی اجتماعی را یکـــی از دلایل افزایش چنین حوادثی دانســـت و تصریح کرد: برای مثال در کتابهای درســـی، فیلم‌های ســـینمایی، ســـریال‌ها و اخبار، بارها شـــاهد بازنمایی خشـــونت هســـتیم. از سوی دیگر مشـــکلات جوانان نظیر ســـرخوردگی و ناامیدی نسبت به آینده، کار، ازدواج و محدودیت ها و محرومیت‌ها می توانند در افزایش این معضلات نقش مهمی ایفا کنند، بنابراین این مســـائل در وهله نخســـت ریشه در خانواده و سپس در رواج مصادیق خشونت در سطح اجتماع، دارند.
قرائی مقدم با اشـــاره به گمانه زنی هایی که در مورد انگیزه قتل این جوانان در فضای مجازی وجود دارد اظهار کرد: در ســـطح کشـــور قتل‌های زیادی تحت عنوان قتل‌های «ناموسی» دیده می شود. برای مثال در لرســـتان و کردستان قتل‌های ناموســـی تحت عنوان «خون بس» اتفاق می افتد که ریشـــه در مســـائل فرهنگی این مناطق دارد. اما به طور کلی می توان گفت که عمده این قتل‌های اتفاق افتاده در کشور ریشـــه فرهنگی، اقتصادی مانند اختلافات بر سر آب و زمین یا مســـائل قومی دارند. در منطقه‌ای که قتل اخیر اتفاق افتاده است مسأله ناموسی مساله پررنگی است.
وی درخصوص وقوع حوادثی از این دســـت در آینده هشـــدار داد و گفـــت: با تغییرات آموزش و پـــرورش، بهبود جو جامعه و ایجاد شادی و نشـــاط اجتماعی، کاهش خشونت و پرخاشگری در سطح اجتماع، تقویت نقش تربیت خانودگی، حرکت به سمت اعتقادات، باورهای مذهبی و حفظ حرمت‌ها و ارزش‌ها می‌توان این مســـائل را کاهش داد.

نیش و نوش

ایسنا: دو دیپلمه شـــدن فارغ التحصیلان رشـــته‌های نظری در دوره «سربازی»

با یه دیپلم کی کار کردن که حالا نوبت دو دیپلمه شدن شده؟!!
فارس: ته جیب «مدارس» تار عنکبوت بسته است

آقا کفگیر خورده ته دیگ!!
فرارو: برخورد خودرو با هواپیما در فرودگاه اهواز

این دیگه خیلی نادره!!
ایرنا: رشد شتابان شاخص‌های توسعه سیستان وبلوچستان

پس قطار توسعه اونجا هم راه افتاده !!
ایسنا: دولت در انتخاب وزیر علوم به بن بست رسیده!

خیلی کار سختیه!!
سلامت نیوز: خون بند ناف نوزادان را دور نریزید

بدون شرح!!
ایرنا: افزایش هشـــدارها به ترامپ در آســـتانه اعلام نظر درخصوص برجام

کارت زرد زیاد گرفته نمی‌دونم چرا اخراج نمی‌شه!!
فارس: مردم فریب تبلیغات دســـتگاه‌های تصفیه آب را نخورند/ آب تصفیه شده توسط شـــرکت‌های آب و فاضلاب مورد تائید مسئولان بهداشتی است

حیف به پول زیادی که به این دم و دستگاه‌ها دادیم!!
وبدا: زنگ خطر چاقی در خاورمیانه به صدا درآمده است

بدون شرح!!
فارس: درخشان: دکتر نه! همان حمید درخشان هستم!

چه عجب یکی پیدا شد به جای اینکه مدرکش رو معرفی کنه خودش رو به همه بشناسونه!!
شرق: مرخصی اجباری عضو زرتشتی شورا

مرخصی زورکی هم مگه داریم!!
خبرآنلاین: سلفی با احمدی نژاد در مراسم ختم برادر

خیلی واجب بوده می‌فهمی واجب!!
سلامت نیوز: مردان بیشتر از زنان بیمار می‌شوند

از بس خانوما به خودشون می‌رسن خوب هم می‌مونن!!

یادداشت

پلیس هم آن پلیس گذشته نیست

» مهدی ناصرنژاد

تغییرات محیطی و خواســـت و ناخواسته در فرهنگ اجتماعی هر چقدر هم که زیر نظر و کنترل شده باشد، باز هم برخی تبعات غیرقابل پیش‌بینی و آزاردهنده بر جای می‌گذارد که این مسأله قطعاً بار مسئولیت سازمان‌ها و نهادهای مسئول را سنگین‌تر می‌سازد.
نیروی انتظامی و پلیس از جمله سازمان‌هایی است که با تنش‌های ناشی از تغییر رفتار و اخلاق اجتماعی نزد مردم بخصوص قشـــرهای جوان و تأثیرپذیر روبه‌رو است. به عبارتی هجوم فرهنگ نامتعارف غربی به جوامع در حال رشـــد از جمله جامعه خودمان ایران و به تبع آن رخنه بســـیاری محصولات اثرگذار و دگرگون‌کننده فرهنگی مثل بازی‌های رایانه‌ای، رفتار و بدآموزی‌هایی نزد جوان و نوجوان بر جای می‌گذارد که پلیس باید با عواقب چنین الگوپذیری‌های غلط مبارزه و مقابله کند. چنین عارضه اجتماعی بسیار نامحسوس و خزنده در رگ و خون جامعه نفوذ می‌کند و هرزآبی است که رفته رفته تبدیل به سیل بنیان‌کن می‌شود و ممکن اســـت در نهایت هجوم غیرمترقبه و ویرانگر را سبب شود و خســـارت‌های جبران‌ناپذیری برای جامعه به بار آورد. بنابراین در برابر چنین آفت‌های مزمن و فراگیر باید آمادگی کامل داشت و راهکار علمی و فرهنگی و بنیادی برای خنثی‌سازی آن فراهم آورد.
یکی از مشکلات اینچنینی و دردسرهای پلیس، تظاهر برخی قشر جوان و ناخودآگاه به خشـــونت و تخلیه هیجان‌هـــای کاذب درونی به طرق گوناگون اســـت و مصرف روانگردان بر این معضل و پدیده شوم دامن می‌زند. این عارضه و میهمان ناخواســـته نتیجه همان تغییرات فرهنگی در قشـــرهای جامعه و پشت کردن به بســـیاری از ارزش‌های ناب و احترام‌انگیز آداب و فرهنگ ملی و همچنین آموزه‌های دینی است. این رویکرد غلط مولود زندگی به ظاهر لوکس و راحت است که به خاطر همان لوکس و راحت بودنش اوقات فراغت بســـیاری برای خانواده‌ها فراهم می‌سازد و باید چنین اوقات فراغت بادآورده را به‌گونه‌ای پر کرد و با آن کنار آمد.
بسیاری افراد جامعه تظاهر می‌کنند که وقت طلاست در صورتی که هیچ برنامه مفید و کارآمدی برای استفاده از وقت و فرصت‌های طلایی خود ندارد؛ مثلاً چون وقت طلاســـت و ارزش دارد باید یک مسیر حداکثر ۵۰۰ متری در رفت‌وآمدهای روزانه را حتماً از وسیله نقلیه استفاده کرد و چون برای حل این مشکل وسیله نقلیه فراهم می‌کنی باید از روی تفنن و سرگرمی، یک دور اضافه هم با آن بزنی. سایر وسایل مدرن و لوکس نیز با همین ایده و تفکر آینده‌نگرانه وارد زندگی خانواده‌ها می‌شـــود و چون تهیه یک غذای ســـاده با وسایل لوکس و برقی و راحت حداقل زمان ممکن را می‌برد، بقیه ساعات و زمان روزانه یک خانم خانه‌دار به اوقات فراغت تبدیل می‌شود و چنین اوقات ذی‌قیمتی را باید به نحوی پر ساخته و از آن استفاده کرد که ممکن است نتیجه خوبی هم ندهد.
خروجـــی و جمع‌بندی تمام این جزییـــات بی‌اهمیت همان تغییرات فرهنگی و دگرگونی در اخلاق و رفتارهای خانوادگی و اجتماعی است و قطره قطره جمع می‌شود تا به دریایی ژرف و گسترده تبدیل شود.
در نهایت اینکه زندگی و قرار و مدارهای امروزی اصلاً قابل مقایسه با شکل و فرم زندگی دیروزی‌ها نیست و طرحی نو و لازمه‌های نو باید! در این معنا ســـاختار و مأموریت حداقل ۳۰ سال پیش پلیس به درد جامعه امروز و تفکرات و رویکرد مردمان و جوان امروزی نمی‌آید؛ چون شـــکل انواع بزه و جرایم اجتماعی هم دگرگون شده و تغییر کرده است.

مشاوره ژنتیک اجبـاری نیست

معـــاون پیشـــگیری از معلولیت‌های سازمان بهزیستی با اشاره به اینکه مشاوره ژنتیک اجباری نشده است، گفت: با انجام طرح غربالگری مجوز ازدواج به زوجین داده می شود.
مینو رفیعی در گفتگو با مهر در مورد طرح غربالگـــری، اظهارداشـــت: غربالگری به معنای آزمودن است و هر آزمونی، آزمایش گرفتن نیســـت بلکه در طرح غربالگری افرادی که دارای ریســـک هستند، بررسی شـــده و در صورتی که ریســـک آنها بالا باشد، به مشاوره ژنتیک معرفی می‌شوند.
وی با اشـــاره بـــه اینکه مشـــاوره ژنتیک اجباری نیست، و نشـــده ادامه داد: طرح غربالگری اجباری شده که آن نیز پر کردن پرسشـــنامه‌های تخصصی توسط افرادی است که دارای لیســـانس و یا کارشناسی ارشـــد هســـتند و چندین روز دوره‌های تخصصی در بهزیستی گذرانده‌اند.
معاون پیشگیری از معلولیت‌های سازمان بهزیســـتی تأکید کرد: در این پرسشـــنامه افراد سوالات را صادقانه پاسخ می‌دهند و ما متوجه می‌شـــویم که این زوج در آینده چقـــدر در معرض خطر قـــرار می‌گیرند و میزان ریســـک خانواده‌هـــا در بارداری مشخص خواهد شد.
به گفته رفیعی، بســـیاری از مردم ازدواج فامیلی را معمولا فامیل نزدیک پسر عمو و دختر عمـــو می‌دانند، در حالی‌که فامیل دورتر و همچنین وجود یک فرد معلول و دارای مشکل ژنتیک در خانواده، می‌تواند باعث بروز بیماری‌های ژنتیکی در فرزند آنها باشـــد و به همین دلیـــل باید با انجام مشاوره‌های ژنتیکی، احتمال به دنیا آمدن کودک دارای مشکل را بررسی کرد.
وی بـــا تأکید بر اینکـــه هنگامی که زوج غربالگری انجام می‌دهد، گواهی محضر به آنها داده می‌شود، افزود: انجام غربالگری هیـــچ مانعی برای ازدواج آنها محســـوب نمی‌شـــود و پس از غربالگری مشخص می‌شـــود که نیاز به مشاوره ژنتیک وجود دارد یـــا خیر امـــا در مجموع بـــا انجام غربالگـــری مجوز لازم بـــرای ازدواج در اختیارشـــان قرار می‌گیـــرد و به آنها گفته می‌شـــود که یـــا زمان فعلی و یـــا قبل از بارداری مشاوره ژنتیک را انجام دهند.
معاون پیشگیری از معلولیت‌های سازمان بهزیستی، گفت: در تمامی بارداری ها ، دو تا سه درصد احتمال خطر و ریسک وجود دارد؛ بنابراین هنگامی که در مشاوره ژنتیک مشخص شد که درصد خطر بیش از این آمار اســـت، آن زمان ممکن است نیاز به آزمایش‌های تخصصی ژنتیک وجود داشته باشـــد.وی ادامه داد: سه سال است که این طرح به صورت پایلوت آغاز شده و کاملاً علمی توسط تیم کارشناسی دنبال می‌شود و پرسشنامه‌های ما با توجه به تحقیقاتی که هر روز در حال انجام است، تغییر می‌کند و علمی‌تر می‌شـــود.رفیعی گفت: پس از غربالگری مشخص شد که ۱۰ درصد این زوجین نیاز بـــه آزمایش ژنتیک دارند که بعضی از آنها آزمایش ژنتیک ساده و تعداد کمی نیز نیاز به آزمایش تخصصی ژنتیک داشتند.به گفته وی، سازمان بهزیستی برای انجام آزمایش‌های تخصصی ژنتیک کمک هزینه پرداخت می‌کند که این کمک هزینه در برخی از افراد که مددجوی بهزیســـتی و یا نیازمند هســـتند، ۱۰۰ درصد است و در مابقی افراد میزان کمک هزینه متفاوت خواهد بود.
معاون پیشگیری از معلولیت‌های سازمان بهزیستی با تأکید بر اینکه انجام غربالگری در فاز نخســـت فقط ۸ الی ۹ هزار تومان آن هم بـــرای وقت و پرسشـــنامه‌ای که پرسشـــگر پر می‌کند، هزینـــه دارد، اظهار داشـــت: به ندرت آزمایش‌هـــای ژنتیک خیلی گران می‌شـــود و آن نیز برای همه نیســـت چون انجام آزمایشات تحت یک پروتکل خاصی بـــرای زوجینی که واقعاً پس از غربالگری نیازمند آزمایش ژنتیک تشخیص داده شده، نوشته می‌شود.رفیعی تصریح کرد: ســـال گذشـــته در هر استان دو تا سه شهرستان را مشخص کردیم که در مراکز بهداشـــت آنها، طرح غربالگری اجرایی شـــد و در مراکز بهداشت، افرادی که برای آزمایش ازدواج، خون، اعتیاد و... مراجعه می‌کردنـــد، در صورت تمایل به پرسشنامه‌های ما نیز پاسخ دادند.
وی خاطرنشـــان کرد: تأمیـــن هزینه‌های مـــادی و معنوی برای افـــرادی که فرزند معلول و دارای مشـــکل ژنتیکـــی دارند، بســـیار کمرشکن اســـت؛ به همین دلیل سازمان بهزیستی با انجام طرح غربالگری و مشاوره ژنتیک، ســـعی می‌کند از بروز این‌گونه بیماری‌هاجلوگیری کند و قصد ما کمک به مردم است.

دانشگاه

دانشگاه‌ها توسعه رشته‌های علوم پایه را اولویت آموزشی خود قرار دهند

دانشگاه ها باید رشته های علوم پایه را در اولویت آموزشی خود قرار دهند چرا که علوم پایه، بسترساز توسعه علمی کشور است.
به گزارش ایسنا، معاون آموزشی وزارت علوم، تحقیقات و فناوری ، برضرورت توجه به علوم پایه در دانشگاه‌ها و مراکز آموزش عالی تاکید کرد و گفت: دوران تک رشته‌ای‌ها در آموزش عالی به سر آمده است، امروز رشته ها با هم تلفیق و ارتباط برقرار کرده اند و در این راستا باید حوزه های میان رشته ای توسعه بیشتری پیدا کند.
مجتبی شریعتی نیاسر با بیان اینکه از نظر توسعه کمی مراکز آموزش عالی در سطح کشور در برخی از حوزه ها زیاده روی داشته ایم به اشتغال به تحصیل چهار میلیون و ۴۰۰ هزار دانشجو در ۲۸۰۰ مرکز آموزش عالی در سطح کشور اشاره و بیان کرد: هم اکنون باید در راستای کیفی سازی آموزش عالی اقدامات موثرتری انجام دهیم.

نکته

مبتلایان به دیابت تزریق واکسن آنفلوآنزا را فراموش نکنند

پزشکان به بیماران مبتلا به دیابت تزریق واکسن آنفلوآنزا را توصیه می‌کنند.
به گزارش ســـلامت نیوز، بسیاری از مبتلایان به دیابت به اهمیت تزریق سالانه واکسن آنفلوآنزای فصلی توجه نمی‌کنند.
همچنیـــن برخی از مبتلایان به این بیماری در مورد خطرات ناشـــی از آنفلوآنزا آگاهی ندارنـــد. همچنین تعدادی از مبتلایان به دیابت با تصور اینکه تزریق واکســـن آنفلوآنزا موجب واکنش‌های نامطلوب می‌شود از این کار خودداری می‌کنند.
این در حالی اســـت که مبتلایان به دیابت بیشـــتر احتمال دارد در صورت آلوده شدن به ویروس آنفلوآنزا درگیر مشـــکلات و عوارض ناشـــی از این ویروس شـــوند. به اعتقاد پزشـــکان تزریق این واکسن روشـــی ایمن و موثر برای پیشگیری یا کاهش شدت این عوارض اســـت.به گفته پزشکان واکســـن آنفلوآنزا و شست و شوی صحیح دست‌ها از جمله مواردی اســـت که مبتلایان به دیابت برای پیشگیری از خطر ابتلا به آنفلوآنزا باید به آن‌ها توجه داشته باشند.

بهداشت

اهدای خون بندناف به بانک‌های عمومی رایگان است

بانک‌های خون بند ناف به دو دســـته کلی عمومی و خصوصی تقسیم می‌شوند. در بانک‌های عمومی هیچ‌گونه هزینه‌ای از اهداکننده خون بند ناف دریافت نمی‌شود؛ زیرا نمونـــه‌ای که اهداکننده به بانک خون بند ناف عمومی اهدا می‌کند، برای مصرف عموم بیماران است، نه صرفا برای مصرف خود نوزاد و خانواده فرد اهداکننده.
رئیس گروه بانک خون بند ناف و سلول‌های بنیادی سازمان انتقال خون در گفت‌وگو با ایسنا، اظهار کرد: در بانک‌های خصوصی هزینه پردازش و نگهداری را خانواده پرداخت می‌کنـــد. بنابراین نمونه نیز تنها برای خود فرد و خانواده‌اش نگهداری می‌شـــود. بر این اساس اهدای خون بند ناف به بانک‌های عمومی کاملا رایگان است.
مهین نیکوگفتار گفت: زمانی که نمونه‌ها به بانک‌های عمومی اهدا می‌شود، همه نمونه‌ها با خصوصیات ژنتیکی مختلف جمع‌آوری و در یک مرکز نگهداری شده و بنابراین هر زمان که این نمونه‌ها با یک بیمار ســـازگار باشـــد، برای پیوند در اختیار آن فرد گذاشته می‌شود.

پیام تاریخ، تمدن و فرهنگ مادستان
The Message Of Madestan's History & Civilization & Culture
روزنامه همدان پیام
۶
چهارشنبه ● ۱۹ مهرماه ۱۳۹۶ ● شماره ۳۰۳۳
اقتصاد
eghtesad@hamedanpayam.com

دوباره پرتقال‌های رنگ شده آمد

باز هم فصل پاییز با ورود بی‌موقع و زودتر از موعد پرتقال رنگ‌آمیزی شده‌ای همراه شد که نه تنها مانند سال‌های گذشته بازار این محصول را با چالش مواجه می‌کند بلکه این بار ۴۵ روز زودتر از فصل برداشت به بازار آمده و هیچ عطر، طعم، مزه و کیفیت مناسبی هم ندارد که به گفته مدیرعامل اتحادیه باغداران مازندران باید از این اتفاق جلوگیری شود و فروشندگان و خریداران این میوه جریمه شوند.
محمدرضا شعبانی اظهار کرد: به استانداری و جهاد کشاورزی استان مازندران نامه زدیم تا از بروز این اتفاق و ادامه آن جلوگیری کنند، چرا که متاسفانه برداشت پرتقال مازندران از ۱۰ روز گذشته آغاز شده در حالی که فصل برداشت آن ۴۵ روز دیگر است و ورود پرتقال نرسیده به بازار به صورت رنگ‌آمیزی شده موجب نگرانی‌های بسیاری در تولیدکننده و مصرف‌کنندگان شده است. شعبانی به ایسنا گفت: پرتقال رنگ‌آمیزی شده موجود در بازار بدون عطر و طعم است و این شائبه را در ذهن مصرف‌کنندگان ایجاد می‌کند که پرتقال مازندران مانند سال‌های گذشته سرمازده و یخ‌زده شده است، چرا که رنگ‌آمیزی این محصول سبب می‌شود تا مردم تصور کنند که این پرتقال کاملاً رسیده است.

هزینه تمام شده بنزین داخلی کمتر از وارداتی است

معاون مدیرعامل شرکت ملی پالایش و پخش فرآورده‌های نفتی با تاکید بر این که قیمت تولید هر لیتر بنزین بیشتر از قیمتی است که این فرآورده به مردم عرضه می‌شود، اظهار کرد: با وجود این که قیمت تولید هر لیتر بنزین در ایران بیشتر از قیمتی است که این فرآورده به مردم عرضه می‌شود، اما این قیمت از قیمت‌های بین‌المللی بنزین ارزان‌تر است.
شاهرخ خسروانی با بیان این که هزینه تمام شده قیمت هر لیتر بنزین بستگی به فرآیندی دارد که در پالایشگاه‌ها طی می‌شود، به ایسنا توضیح داد: هرچقدر میزان ضریب پیچیدگی در پالایشگاه بالاتر باشد پالایشگاه مذکور استفاده بهتری در فرآیند تبدیل نفت خام به فرآورده های با کیفیت می‌کند. به عبارت دیگر ضریب پیچیدگی بالاتر در یک پالایشگاه به معنی هزینه تمام شده پایین‌تر است.

استاندار در ستاد تسهیل

مدیران برای نیمه سال برنامه بدهند

▪ ملاک من در تغییر مدیران اشتغال است

دیروز در جلسه ستاد تسهیل علاوه بر اینکه استاندار سعی کرد که مشکل ۸ واحد تولیدی را حل کند، به مدیران هم هشدار داد که با برنامه‌ریزی سالیانه کار کنند.
وی خطاب به مدیران گفت: برنامه ۶ ماهه دوم سال ۹۶ را ارائه کنید که ما بدانیم چگونه می‌خواهید عمل کنید، بی‌برنامگی باعث می‌شود که هرچه بگویید ما قبول کنیم؛ ون برنامه‌ای نداشته‌اید!
بعد از اینکه پرونده واحدهای تولیدی موجود بررسی و مصوباتی به نفع تولید استان امضا شد، نیکبخت به مدیران استانی که به شهرتان‌ها و پروژه‌ها سر نمی‌زنند، تلنگر می‌زد که ماهی یکبار به شهرستان‌ها سر بزنند تا متوجه مشکلات شوند و مردم هم دلگرم شوند.
وی سپس خطاب به مدیرکل اداره کار گفت که باید کارگروه اشتغال را به صورت فعال آغاز کنیم و برنامه‌ای تنظیم کنیم که به طور دقیق آمار تعداد بیکاران هر شهرستان را دربیاوریم.
استاندار ادامه داد: آمارمان باید طوری باشد که وقتی یک واحد تولیدی یا اقتصادی ۱۰ نفر را استخدام کرد به سرعت بتوانیم این تعداد را از آمار بیکاران استان و شهرستان کم کنیم؛ این برنامه باید از ماه آینده آغاز شود.
نیکبخت تأکیدش به مدیران این بود که مأموریت اصلی مدیران استان کاهش بیکاری و جذب سرمایه‌گذار است.
وی گفت: باید سرمایه‌گذاران برای ما معتبر باشند، آنها زمانی در استان سرمایه‌گذاری می‌کنند که با حمایت‌های ما مواجه و دلگرم شوند؛ از همه شما خواهش می‌کنم از طری که توجیه اقتصادی دارد و سرمایه‌گذارش اهلیت دارد و برای استان کیسه ندوخته، حمایت کنید.
از اینها گذشته وقتی محمدرضا متین، رئیس سازمان صنعت و معدن آمار مصوبات ستاد تسهیل و تعداد اجرای آنها را اعلام کرد، استاندار گفت که در سالجاری از ۱۲۳ طرحی که آقای متین به بانک‌ها معرفی کرده، تنها ۱۰ مورد آنها پرداخت شده است؛ من فکر می‌کنم که در سال ۹۶ بانک‌ها هنوز خودشانرا گرم نکرده‌اند و لازم است که کمی به خودشان بیایند.
وی بیان کرد: از مدیران انتظار دارم که با قدم‌های بلندتر و همت بیشتر وارد میدان شوند.
استاندار در بخش دیگری از سخنانش گفت: من از هیچگونه کم‌توجهی بی‌تفاوت نمی‌گذرم، طبیعی است که در بدنه استانداری و مدیران دستگاه‌های اجرایی جابه‌جایی‌هایی صورت بگیرد و معیار من کار است و کار هم تعریف شده است و باید ببینم که در رابطه با اشتغال چقدر کار کرده‌اند.

تجمع و اعتراض سپرده گذاران تعاونی منحله آرمان ربطی به موسسه اعتباری ملل ندارد

در چند روز اخیر برخی از سپرده‌گذاران تعاونی منحله آرمان در مقابل برخی از شعب موسسه اعتباری ملل تجمع کرده‌اند. این تجمع برای درخواست از موسسه اعتباری ملل در تسریع روند تعیین و تکلیف دارایی‌ها و بدهی‌های تعاونی منحله آرمان که مدیریت ساماندهی آن توسط بانک مرکزی بر عهده این موسسه گذاشته شده است، می‌باشد. موسسه اعتباری ملل از زمانِ بر عهده گرفتن این مسئولیت، بی‌وقفه تمام تلاش خود را برای حسابرسی اموال و بدهی‌های این تعاونی انجام داده است.
بانک مرکزی بر اساس برنامه ساماندهی تعاونی‌های اعتبار فاقد مجوز تعیین تکلیف اموال و دارایی‌های سه تعاونی اعتباری غیرمجاز را به بانک تجارت، بانک آینده و موسسه اعتباری ملل واگذار کرده است.
با توجه به اینکه موسسه اعتباری ملل توانسته است در کوتاهترین زمان اقدام به حسابرسی و تعیین و تکلیف اموال و دارایی‌های تعاونی منحله آرمان بکند اما نکته‌ای که سپرده‌گذاران این تعاونی از آن غافل هستند، این است که انجام این کار زمان و فرصت بیشتری را می‌طلبد.
سپرده‌گذاران تعاونی منحله آرمان باید بدانند که مسئولان بانک مرکزی و موسسه اعتباری ملل از اتلاف وقت در تعیین تکلیف این موسسات غیر مجاز سودی نمی‌برند و تلاش می‌کنند هر چه زودتر این پروسه را به پایان برسانند.
یکی از نکاتی که باعث کند شدن روند این کار شده است تجمع تعدادی از سپرده گذاران در مقابل برخی شعب موسسه اعتباری ملل و ممانعت از انجام مسئولیت کارکنان موسسه در ادارات و شعب است که این تجمعات نه تنها سودی برای سپرده‌گذاران ندارد، بلکه به ضررشان بوده و سرعت ساماندهی را کندتر هم کرده است، چرا که مسئولان موسسه ملل باید هم به مشتریان خود خدمات ارائه دهند و هم این تجمعات را مدیریت کنند.

واریز پول برای سهام عدالت به صلاح کشور نیست

رئیس کمیسیون اقتصادی مجلس می‌گوید: اگر مشمولان سهام عدالت منطق اقتصادی داشته باشند درمی‌یابند ۵۰۰ هزار تومانشان را در بانک سرمایه‌گذاری کنند سود بیشتری می‌گیرند تا سهام عدالت.
در حالی که سازمان خصوصی‌سازی می‌گوید به ازای یک میلیون تومان سهام عدالت حدودا ۱۵۰ هزار تومان سود پرداخت خواهد شد، رئیس کمیسیون اقتصادی مجلس معتقد است که فرمول محاسبه سود سهام عدالتی که سازمان خصوصی‌سازی با آن به این عدد رسیده، نادرست است.
به گزارش ایسنا، رئیس کمیسیون اقتصادی مجلس بارها درباره سهام عدالت انتقادهایی را مطرح کرده است.
او معتقد است که مخالف قانون برخی شرکت‌ها را از مجموعه شرکت‌های سهام عدالت خارج کرده‌اند که از جمله این شرکت‌ها شرکت هواپیمایی جمهوری اسلامی ایران است که گفته‌اند زیان‌ده بوده است.
به گفته پورابراهیمی در حالی که کوچکترین تغییر در چارچوب شرکت‌های سهام عدالت خلاف قانون است، اما دولت چند وقت پیش هفت شرکت را از مجموعه شرکت‌های سهام عدالت خارج کرد. وی می گوید تصمیم گرفته شده برای پرداخت مابه‌التفاوت سود سهام عدالت تا سقف یک میلیون تومان از سوی مردم با چارچوب اهداف واگذاری سهام عدالت همخوانی ندارد.
این نماینده مجلس گفته که ۴۷۰ هزار تومانی که به طور متوسط مردم باید بپردازند حدوداً معادل ارزش خود سهام عدالت است و مجموع آن ۲۰ هزار میلیارد تومان می‌شود و پرداخت آن را به صلاح کشور نمی دانیم. بخشی از سهام شرکت‌های سهام عدالت هنوز ارزش گذاری و تعیین تکلیف نشده‌اند. از مجموع ۵۰ میلیون نفری که باید ما به‌التفاوت سود سهام عدالت را پرداخت کنند تاکنون تنها ۲۳ هزار نفر پول پرداخت کرده‌اند.
وی که در یکی از برنامه های خبری صدا و سیما صحبت می کرد گفت: با احتساب ۵۰ هزار تومان برای افتتاح حساب در بانکها، مردم باید ۵۲۰ هزار تومان پرداخت کنند در حالی که به طور متوسط ۸۰ هزار تومان قرار است سود به آنها پرداخت شود. پورابراهیمی در طرف مقابل گفت: وقتی از ۴۰۰۰ میلیارد تومان صحبت می کنیم باید این رقم را بین ۵۰ میلیون نفر تقسیم کنیم، رقم حاصله مشخصاً ۱۵۰ هزار تومان نیست. نتیجه رقمی حدود ۸۰ هزار تومان است.
وی افزود: اگر قرار باشد در بورس اقدام به خرید سهام شرکتی کنید باید بدانیم مجموعه‌ای که اوج سودش ۴۰۰۰ میلیارد تومان است در بازار امروز با P/E ۵، قیمتی معادل ۵ برابر سود خواهد داشت، ساده‌تر اینکه اگر کسی بخواهد سهام شرکت الف را در بازار سرمایه خرید کند، از خودش می‌پرسد که سالانه به طور متوسط چقدر سوددهی دارد؟ فرض بگیریم ۱۰۰ واحد سود می‌دهد، در بازار سرمایه قیمتی که برای شرکتی با ۱۰۰ واحد سود در نظر گرفته می‌شود حداکثر معادل ۵ تا ۶ برابر خواهد بود، یعنی حدود ۵۰۰ تومان و در نهایت نباید قیمت سهام از ۵۰۰ تا ۶۰۰ تومان فراتر برود. این در حالی است که حالا ما می خواهیم این پرتفوی را از جیب مردم تأمین و به خودشان تحویل دهیم. کدام فرمول تخصصی می تواند مردم را مجاب کند به پرداخت و انجام چنین معامله‌ای؟
پورابراهیمی ادامه داد: بررسی‌ها نشان می‌دهد ابهاماتی در ماهیت شرکت‌ها و قیمت‌گذاریها وجود دارد. دیگر اینکه سودی که به این مجموعه‌ها تعلق می‌گیرد، با محاسبات ما زیر ۱۰ درصد خواهد بود پس سرمایه‌گذاری در این شرکتها اصلاً منطقی نیست، اگر ۵۰ میلیون نفر مشمول سهام عدالت، کمی منطق اقتصادی داشته باشند در می یابند ۵۰۰ هزار تومانشان را در بانک سرمایه‌گذاری کنند سود بیشتری می‌گیرند تا سهام عدالت. حتی اگر مبلغ نهایی را به جای یک میلیون تومان، دو میلیون تومان در نظر بگیریم نرخ بازده کمتر خواهد شد.
پورابراهیمی گفت: در هیچ جای دنیا به جای تجهیز منابع، سراغ خرد کردن منابع نمی‌روند، ما می‌توانیم به جای ۴۰۰۰ میلیارد تومان تا ۶ ماه دیگر اصل سهام را آزاد کنیم و سود واقعی سهام را به مردم بدهیم و از سود حاصله این عمل می توان رقمی حدود ۱۶ هزار میلیارد تومان طرح اقتصادی در همین شرکت های منتخب ایجاد کرد.
پورابراهیمی رئیس کمیسیون اقتصادی مجلس گفت: خواسته امروز مردم؛ تصمیم‌گیری دولت برای انتقال مالکیت سهام است، این انتقال مالکیت حق مردم است.

خودرو

افزایش قیمت چند خودروی داخلی

این هفته قیمت چند مدل خودروی داخلی در بازار افزایش و یک مدل کاهش یافته است.
به گزارش ایسنا، قیمت پراید SE۱۱۱ معادل ۲۰۰ هزار تومان، پراید ۱۳۱ معادل ۱۰۰ هزار تومان، پژو پارس سال ۲۰۰ هزار تومان و پژو ۲۰۶ تیپ ۵ معادل ۲۰۰ هزار تومان افزایش یافته است.
قیمت تندر ۹۰ پلاس اتومات نیز ۳۰۰ هزار تومان کاهش یافته است.
قیمت باقی خودروهای داخلی در بازار تغییر خاصی نسبت به نرخ این محصولات در هفته گذشته نداشته است.
قیمت برخی خودروهای داخلی به شرح زیر است:

خودرو	قیمت کارخانه‌ای	قیمت بازار
تیبا	۲۵ میلیون و ۵۵۰ هزار تومان	۲۵ میلیون و ۶۰۰ هزار تومان
پراید SE۱۱۱	۲۱ میلیون و ۲۵۰ هزار تومان	۲۲ میلیون و ۶۰۰ هزار تومان
پراید ۱۳۱	۲۱ میلیون و ۳۰۰ هزار تومان	۲۱ میلیون و ۵۰۰ هزار تومان
پژو ۴۰۵ SLX	۳۱ میلیون و ۵۰۰ هزار تومان	۳۱ میلیون و ۳۰۰ هزار تومان
سمند EF۷	۳۱ میلیون و ۶۰۰ هزار تومان	۳۱ میلیون و ۹۰۰ هزار تومان
پژو پارس سال	۳۷میلیون و ۳۳۱ هزار تومان	۳۷ میلیون و ۲۰۰ هزار تومان
پژو ۲۰۶ تیپ ۵	۳۸ میلیون و ۱۰۰ هزار تومان	۳۸ میلیون و ۷۰۰ هزار تومان
پژو ۲۰۶ تیپ ۲	۳۳ میلیون و ۳۰۰ هزار تومان	۳۴ میلیون و ۴۰۰ هزار تومان
پژو ۲۰۶ وی ۸	۳۹ میلیون تومان	۳۹ میلیون تومان
رانا	۳۴ میلیون و ۶۰۰ هزار تومان	۳۴ میلیون و ۱۰۰ هزار تومان
دنا	۴۲ میلیون و ۸۰۰ هزار تومان	۴۴ میلیون و ۸۰۰ هزار تومان
ام وی ام S۱۱۰	۳۲ میلیون تومان	۳۲ میلیون تومان
ام‌وی‌ام ۵۵۰	۵۶ میلیون و ۵۰۰ هزار تومان	۵۶ میلیون و ۵۰۰ هزار تومان
جک s۵	۸۴ میلیون و ۶۰۰ هزار تومان	۸۵ میلیون تومان
جک J۵ اتومات	۶۳ میلیون تومان	۶۴ میلیون تومان
ساندرو	۴۳ میلیون و ۸۰۰ هزار تومان	۴۷ میلیون تومان
ساندرو اتومات	۴۹ میلیون و ۹۰۰ هزار تومان	۵۳ میلیون و ۴۰۰ هزار تومان
ساندرو استپ‌وی	۴۹ میلیون و ۲۰۰ هزار تومان	۵۴ میلیون تومان
استپ‌وی اتومات	۵۵ میلیون و ۷۰۰ هزار تومان	۶۲ میلیون و ۲۰۰ هزار تومان
پارس تندر	۴۱ میلیون و ۴۵۰ هزار تومان	۴۲ میلیون و ۵۰۰ هزار تومان
تندر ۹۰ پلاس اتومات	۴۸ میلیون و ۹۰۰ هزار تومان	۵۰ میلیون و ۷۰۰ هزار تومان
تندر E۲ ۹۰	۳۹ میلیون و ۵۰۰ هزار تومان	۴۲ میلیون تومان

طلا

رکوردشکنی‌های جدید سکه و دلار

نرخ دلار و سکه در روزهای اخیر با تحولات تازه‌ای همراه شد و به رکوردهای جدیدی در سال جاری دست یافت؛ به گونه‌ای که سکه تمام از مرز یک میلیون و ۳۰۰ هزار تومان گذشت و دلار هم ۴۰۰۰ تومان را رد کرد.
به گزارش ایسنا، دلار آمریکا در تاریخ سوم ماه با طی کردن شیب صعودی در روزهای قبل از آن از مرز ۳۹۰۰ تومان گذشت تا شیب صعودی شدن دلار در روزهای پس از آن هم کلید بخورد.
در چهارم مهر ماه دلار به ۳۹۰۶ تومان رسید و درششم مهر ماه ۳۹۱۱ تومان در بازار آزاد عرضه شد و در دهمین روز مهر به ۳۹۱۶ تومان رسید. در روزهای بعد گرانی دلار در شیب تندتری قرار گرفت. در یازدهم مهر دلار ۳۹۳۰ تومان در بازار آزاد فروخته شد تا طی یک روز با جهش حدود ۱۵ تومانی روبرو شده باشد.
دلار با ادامه این مسیر در سیزدهم مهر ماه به ۳۹۴۸ تومان و در پانزدهم مهر ماه به یکباره به ۳۹۷۱ تومان رسید تا گرانی دلار همچنان ادامه دار باشد.
در روزهای میانی مهر همین مسیر تداوم داشت در نهایت برای نخستین بار روز (۱۷ مهر) دلار برای نخستین بار در سال ۱۳۹۵ از مرز ۴۰۰۰ تومان گذشت تا به رکورد جدیدی دست پیدا کرده باشد.
دلار در این روز ۴۰۴۱ تومان در بازار آزاد عرضه شد. بررسی‌ها از روند قیمت دلار در حدود دو هفته گذشته نشان می دهد که این ارز حدود ۱۴۰ تومان افزایش قیمت پیدا کرده است. بازار سکه نیز در همین فاصله و تحت تاثیر بازار دلار در مسیر صعودی گام برداشت؛ به طوری که در آغاز مهر ماه یک میلیون و ۲۳۷ هزار تومان در بازار فروخته شد و در روزهای بعد با طی کردن مسیر افزایشی در ۱۷ مهر ماه از مرز یک میلیون و ۳۰۰ هزار تومان عبور کرد و به یک میلیون و ۳۱۲ هزار تومان رسید تا در ۱۷ روز اخیر ۷۵ هزار تومان افزایش قیمت را تجربه کرده باشد.

مسکن

رشد معاملات مسکن پیش درآمد رشد ناگهانی قیمت‌ها

بازار مسکن به‌زودی جذابیت خود را بدست می آورد.این موضوع را بسیاری از کارشناسان اقتصادی و البته کارشناسان حوزه مسکن پیش بینی کرده اند.البته آمارها هم روایت می کند که مسکن در نیمه نخست امسال رشدهای امیدوارکننده‌ای را به ثبت رسانده است.
البته بررسی‌ها نشان می‌دهد که این رونق نسبی که در نیمه نخست سال اتفاق افتاده ناشی از تحریک تقاضا برای مسکن غیرلوکس بوده است؛ یعنی بخش واقعی تقاضا. موضوعی که دولت مدتهاست این هدف را دنبال می‌کند که تقاضای واقعی به جای حرکت‌های سوداگری در بازار مسکن تقویت شود.
به گزارش خبرآنلاین، به گفته کارشناسان در صورتی که تقاضای مسکن را به عنوان نیاز به سرپناه و کالای ضروری در نظر بگیریم، در سال‌جاری تقاضای مسکن غیرلوکس که به عنوان سرپناه و نه به عنوان سرمایه گذاری مورد استفاده قرار می گیرد، افزایش پیدا کرده است.
در شرایط ثبات قیمت و رشد نسبی درآمد خانوار، توان خانوار، هرچند اندک، برای خرید مسکن افزایش پیدا کرده است. همچنین از سال گذشته رشد اقتصادی در کشور مثبت شده و این رشد اقتصادی مثبت باعث افزایش بیشتر درآمد و چشم انداز مثبت برای خانوار شده است. در نتیجه تمایل به خرید مسکن به خصوص برای اقشار متوسط افزایش پیدا کرده است.
بررسی‌ها نشان می‌دهد که بخشی از رشد معاملاتی که در شش ماه نخست سال اتفاق افتاده مربوط به خانه اولی‌ها و افرادی است که با سپرده‌گذاری تقاضای وام دارند، در نتیجه همین حجم از تقاضا هم وارد بازار مسکن شده است.
البته برخی تحلیل‌ها حکایت از آن دارد که رشد معاملات مسکن پیش درآمد رشد ناگهانی قیمت‌ها همانند سالهای ۸۶، ۸۱ و ۹۱ است؛ این در حالی است که پیش از این بنا به گفته کارشناسان این اتفاق دوباره تکرار نمی‌شود، زیرا جنس افزایش‌ها از رشد مثبت حکایت دارد.
از سویی بررسی‌ها نشان می‌دهد از آنجا که سپرده‌گذاری‌ها توسط گروه‌های کم درآمد و متوسط انجام شده تقاضای جدید بازار مسکن، تقاضای واقعی است.
از سویی آنچه تحت عنوان رکود در بازار مسکن از آن یاد می‌شود، مربوط به ساکن ماندن تقاضای مسکن لوکس است. در حال حاضر برای بازار مسکن لوکس تقاضای کافی وجود ندارد.

فناوری

پرفروش‌ترین گوشی جهان معرفی شد

طبق فهرست منتشر شده، گوشی هوشمند آیفون ۷ اپل در نیمه نخست سال جاری میلادی ۲۰۱۷ ، عنوان پرفروش‌ترین گوشی را در جهان به نام خود ثبت کرده است.
به گزارش ایسنا، به نقل از وب سایت phonearena، موسسه IHS Markit فهرستی از پرفروش‌ترین گوشی‌های هوشمند سال ۲۰۱۷ را در وب سایت خود ارائه داده است که گوشی آیفون ۷ در صدر این فهرست قرار گرفته است.
در این رده بندی، گوشی‌های آیفون ۷ پلاس اپل، گلکسی گرند پرایم پلاس سامسونگ و آیفون ۶ اس مدل ۲۰۱۵ به ترتیب در رتبه های دوم، سوم و چهارم جای گرفته اند.
نکته جالب اینجاست که گلکسی اس ۸ و اس ۸ پلاس سامسونگ نیز به ترتیب در جایگاه پنجم و ششم این فهرست قرار گرفته‌اند.
البته با توجه به آنکه گوشی‌های گلکسی اس ۸ و اس ۸ پلاس سامسونگ تنها حدود یک ماه است که رونمایی و به بازار معرفی شده اند، جایگاه پنجم و ششم برای این گوشی ها خیلی دور از انتظار نیست و این دو پرچمدار سامسونگی نسبت به سایر گوشی های قرار گرفته در این فهرست، هنوز وقت دارند میزان فروش خود را در جهان بالا ببرند. گوشی‌های آیفون ۶، آیفون ۶ اس و آیفون ۷ به ترتیب در نیمه نخست سال های ۲۰۱۵، ۲۰۱۶ و ۲۰۱۷ میلادی از جمله محبوب‌ترین و پرطرفدارترین گوشی هوشمند بازار بوده است.

افزایش ۱۰ درصدی مصرف گاز در همدان

مدیرعامل شرکت گاز استان همدان از افزایش ۱۰ درصدی مصرف گاز مشترکان همدانی خبر داد و گفت: با آغاز فصل پاییز و سرد شدن نسبی هوا، مصرف گاز نیز افزایش یافته است.
محمدمهدی مهدوی اظهار کرد: مصرف گاز نسبت به ۱۱ مهرماه سال گذشته ۱۰ درصد افزایش مصرف داشته‌ایم.
وی با بیان اینکه در همین روزهای ابتدایی پاییز با سرد شدن هوا مصرف گاز نیز افزایش یافته است، به فارس گفت: در حال حاضر مشکلی در تأمین گاز نداریم، هرچند با سرد شدن هوا افزایش مصرف گاز بالا می‌رودکه باید مشترکان صرفه‌جویی کنند. مدیرعامل شرکت گاز استان همدان با بیان اینکه اکنون ۱۰ تا ۱۵ روستا در استان همدان بدون گاز هستند، یادآور شد: این روستاها به علت تعداد خانوار کم که اکثراً دو یا سه خانوار هستند شرایط گازرسانی را ندارند. وی با اشاره به اینکه شرکت ملی گاز برای روستاهایی با خانوار کم، در قالب روش‌های CNG برای آنها سیاست‌گذاری کرده است، خاطرنشان کرد: با توجه به اینکه اکثر روستاهای استان همدان از گاز طبیعی برخوردار هستند، دیگر اجرای این روش برای استان مقرون به صرفه نیست. مهدوی با بیان اینکه بیش از ۹۹ درصد روستاها گازرسانی شده‌اند،گفت: از یک‌هزار و ۸۰ روستای استان همدان، ۹۹۶ روستا گازرسانی شده‌اند که تعدادی نیز به دلایل مختلف فنی و تعداد خانوار اندک قابل گازرسانی نیست.

کمبود ۹۰ نیروی معلم تربیت بدنی در آموزش و پرورش همدان

معاون تربیت‌بدنی و سلامت آموزش و پرورش استان همدان از کمبود ۹۰ نفر نیروی معلم تربیت بدنی در آموزش و پرورش همدان خبر داد.

عبدا... جعفری با بیان اینکه امسال همچون سال‌های گذشته تعدادی از استخدامی‌ها مربوط به معلمان تربیت بدنی در آموزش و پرورش است، اظهار کرد: ۲۰ نفر از استخدامی‌های امسال در حوزه تربیت بدنی در سطح استان سازماندهی شده است.

وی با تاکید بر اینکه حدود ۹۰ نفر کمبود نیروی تربیت بدنی در آموزش و پرورش وجود دارد، افزود: این کمبود در ۳ دوره تحصیلی است اما تعداد دبیرانی که در حال حاضر وجود دارد قابل قبول است.

معاون تربیت بدنی و سلامت آموزش و پرورش استان همدان با اشاره به اینکه با این تعداد معلم تربیت بدنی قریب به ۹۵ درصد از مدارس متوسطه اول و دوم را زیر پوشش قرار دادیم، یادآور شد: ۵ درصد باقیمانده به صورت اضافه تدریس جبران می‌شود.

وی با اشاره به اینکه مشکل ما بیشتر در دوره ابتدایی است و در دوره‌های متوسطه اول و دوم ساعت خالی نداریم، خاطرنشان کرد: نزدیک به ۳۵۰ معلم تربیت بدنی و آموزگار درس تربیت بدنی حضور دارند و کمبودها از طریق آموزش معلمان جبران می‌شود.

جعفری با اشاره به اینکه به مدیران و آموزگاران پایه‌ها آموزش‌های لازم داده می‌شود، گفت: تا پایان آبان ماه آموزش‌ها به معلمان داده می‌شود تا بتوانند درس تربیت بدنی را در مدارس مدیریت کنند هر چند که معتقدیم این روش نمی‌تواند جای معلم متخصص را در مدارس پر کند.

رقابت برترین کمانداران ایران در همدان با حضور زهرا نعمتی

علیصدر پولی به ورزش تزریق نمی‌کند

میزبانی رقابت‌های تیراندازی با کمان انتخابی تیم ملی به عنوان مهمترین رویداد مهرماه ورزش همدان در حالی از فردا و در سالن انقلاب این شهر برگزار می‌شود که بهترین‌های این رشته ورزشی قرار است در خط ۱۸ متری تیرهای خود را برای کسب سهمیه تیم ملی پرتاب کنند.

این رقابت‌ها حکم انتخابی تیم ملی را دارد و کمانداران که بتوانند از مجموع ۶۰۰ امتیاز تعیین شده که براساس سطح جهانی است، ۵۸۵ امتیاز کسب کنند به اردوی تیم ملی راه خواهند یافت.

رئیس هیات تیراندازی با کمان همدان در این باره می‌گوید: باتوجه به اینکه این رقابت‌ها انتخابی تیم ملی محسوب می‌شود، از این رو ۲۹۰ تیرانداز برتر کشور حضور خواهند یافت که ۱۲۰ نفر از آنها را بانوان تشکیل می‌دهند.حمیدرضا یاری در نشست خبری این هیات در جمع خبرنگاران افزود: سال گذشته ۲۴۰ نفر در مسابقات انتخابی تیم ملی به میزبانی ساری حضور یافتند اما امسال با رشد قابل توجهی مواجه شده است که نشان از سطح کیفی رقابت‌ها دارد.

یاری افزود: تیم همدان نیز متشکل از ۲۰ ورزشکار شانس دریافت سهمیه تیم ملی را دارد و تجربه لازم برای قهرمانی را داریم.

وی یادآور شد: در مسابقات انتخابی تیم ملی در همدان قرار است زهرا نعمتی دارنده ۲ عنوان قهرمانی بازی‌های پارالمپیک نیز حضور یابد که به جذابیت بازی‌ها خواهد افزود. وی خاطرنشان کرد: کمانداران که بتوانند رکوردهای تعیین شده را ثبت کنند، جواز حضور در رویدادهای مهم جهانی مراکش، تایلند، فرانسه و آمریکا را کسب می‌کنند.

وی اضافه کرد: برای فراهم آوردن شرایط میزبانی اقدام به تجهیز کامل سالن مسابقات کردیم و با توجه به اینکه این رقابت‌ها مصادف است با دومین سالگرد شهادت سرلشکر حسین همدانی، مسابقات به نام این شهید بزرگوار نامگذاری شده است.

یاری هدف از میزبانی همدان را شناساندن بهتر این رشته ورزشی در بین آحاد مردم به ویژه خانواده‌ها عنوان کرد و از آنها خواست تا از نزدیک نظاره‌گر مسابقات باشند.

رئیس هیات تیراندازی با کمان با اشاره به وضعیت این ورزش در همدان، اظهار کرد: از فروردین ماه سال جاری کار را آغاز کردیم و توانستیم یک دفتر مناسب و یک سایت تمرینی خوبی را افتتاح کنیم.

وی ادامه داد: پس از ساماندهی سخت‌افزاری نیاز به بهبود نرم‌افزاری را انجام دادیم و قریب به ۳۰ میلیون تومان وسایل و امکانات لازم را خریداری کرده‌ایم.رئیس هیأت تیراندازی با کمان استان همدان با بیان اینکه ورزشکاران این رشته به خوبی در مسابقات مختلف کشوری درخشیدند و پیشرفت‌های خوبی نیز حاصل شد، اضافه کرد: از ابتدای سال که هیأت را تحویل گرفتیم موفق شدیم در بحث دانش‌افزایی با برگزاری کلاس‌های مربیگری عملکرد خوبی در حوزه آموزش ارائه دهیم.

وی بیان کرد: در ابتدای سال رتبه هیأت تیراندازی با کمان در بین هیأت‌های ورزشی استان ۴۴ بود که در پایان ۶ ماهه سال جاری این رتبه به عدد ۱۲ افزایش پیدا کرد.

یاری سایت تیراندازی همدان در کشور را بی‌نظیر دانست و با بیان اینکه در حال حاضر شرایط خوبی بر تیراندازی با کمان استان حاکم است، از ضرورت معرفی این ورزش سخن به میان آورد و گفت: یکی از مهمترین اهداف ما در هیأت معرفی این ورزش به جامعه و توجه به رده‌های پایه است.

وی اضافه کرد: تابستان گذشته توجه خوبی به مدرسه ورزشی داشتیم و در دانشگاه‌هایی همچون آزاد، بوعلی و علوم پزشکی نیز همکاری خوبی داشتیم به طوری که به صورت رایگان کارمندان آنها را آموزش دادیم.

رئیس هیأت تیراندازی با کمان استان همدان تأکید کرد: خوشبختانه تیراندازی با کمان همدان قهرمانان خوب و بزرگی دارد؛ البته من به این وضعیت راضی نیستم و باید با یک برنامه‌ریزی ترتیبی اتخاذ کنیم تا این قهرمانان در همدان افزایش پیدا کنند.

یاری با اشاره به اینکه تنها هدفش توسعه این ورزش در بین خانواده ها و کشف استعدادها است، گفت: یکی از اهداف اصلی این میزبانی آینده نگری در توسعه تیراندازی با کمان همدان است .وی با بیان اینکه خوشبختانه رکورد کمانداران همدانی بالا رفته و به کسب مدال بسیار امیدواریم، گفت: ساسان رضوی نیز سرمربی این تیم است.

یاری از اصحاب رسانه خواست به توسعه این ورزش کمک کنند و در ادامه اظهار کرد: توسعه این ورزش در شهرستان‌ها نیز بسیار مهم است؛ خوشبختانه شهرستان‌های استان در حال بسترسازی هستند و ما نیز امکانات لازم را به آنها خواهیم داد.

وی خاطرنشان کرد: در شهرستان‌ها امکانات فراهم است و تنها مشکل مربی داریم، امیدواریم با همکاری روسای شهرستانها این مشکل نیز برطرف شود و شاهد رشد این ورزش جذاب باشیم.

مدیرعامل شرکت سیاحتی علیصدر در پایان با تأکید بر اینکه در راستای تجهیز و تأمین نیازهای رشته تیراندازی با کمان همدان هرگز ریالی از شرکت سیاحتی علیصدر که مدیرعاملی آن‌را برعهده دارم، هزینه نشده است، گفت: این شائبه پیش آمده بود که به دلیل حضورم در شرکت سیاحتی علیصدر، از منابع مالی این شرکت برای هیأت تیراندازی هزینه می‌کنیم که در واقع اینگونه نیست و مسائل هیات ارتباطی به مشغله کاری‌ام ندارد.

خبر

حمایت شویم قول صعود می‌دهیم

سرمربی تیم ذوب فلزات بهار گفت: همچنان چشم انتظار حمایت مسئولان استان و شهرستان بهار هستیم و اگر این حمایت‌ها رخ دهد قول صعود از گروه را خواهیم داد.

حمید شانه‌ای با اشاره به وضعیت تیم ذوب فلزات در لیگ دسته ۳، اظهار کرد: خوشبختانه وضعیت تیم ما بسیار خوب است و توانستیم از ۲ بازی قبلی خود ۴ امتیاز کسب کنیم.

وی با بیان اینکه این گروه بسیار سخت است و تیم‌های خوبی در آن حضور دارند، گفت: خدا را شاکر هستیم که توانستیم از ۲ بازی قبلی خود برابر رقبای سرسخت بهترین نتایج را کسب کنیم.

سرمربی تیم ذوب فلزات بهار بیان کرد: تنها تیم در جدول که تا پایان هفته چهارم تنها ۲ بازی کرده تیم ماست و با این تفاسیر باز هم در اواسط جدول حضور داریم.

وی خواستار حمایت و توجه بیشتر مسئولان استان از تیم ذوب فلزات بهار شد و تصریح کرد: تیم ما از نظر منابع مالی با محدودیت زیادی مواجه است و این روزها زارعی مالک باشگاه تنها مانده است؛ باید مسئولان استان و شهرستان به کمک او بیایند.

سرمربی تیم ذوب فلزات بهار ادامه داد: بارها درخواست‌هایی از اداره کل ورزش و هیأت فوتبال استان داشته‌ایم اما امیدواریم مسئولان ارشد شهرستان بهار اعم از فرمانداری، شهرداری و شورای شهر به یاری تیم شهرستان خود بیایند.

وی گفت: بازیکنان همدانی در غرب کشور بی‌نظیر هستند و ما نیز در سال جاری تیم خود را به طور کامل بومی بسته‌ایم و بومی‌ها نیز با قراردادهای بسیاری پایینی جذب تیم ما شده‌اند و به طور حتم اگر به تیم دیگری می‌رفتند شرایط مالی بهتری در انتظارشان بود.

شانه‌ای اظهار کرد: امیدوارم مسئولان از تیم ما حمایت کنند تا خدای ناکرده تیم خوب ذوب فلزات به سرنوشت تیم‌های خوب همدانی از جمله استقلال و بهزیستی دچار نشود.

وی خاطرنشان کرد: شاکله تیم ما بسیار خوب است و اگر خوب حمایت شویم من این قول را می‌دهم که حداقل از گروه خود صعود خواهیم کرد.

گفتنی است؛ تیم ذوب فلزات بهار نماینده فوتبال استان همدان در لیگ ۳ روز دوشنبه در شهر ری تیم آرش این شهر را با ارائه یک بازی قابل قبول با نتیجه یک بر یک متوقف کرد. تک گل تیم ذوب فلزات را در این دیدار محمد میهنی به ثمر رساند و این در حالی بود که این تیم موقعیت‌های زیادی را در مقابل دروازه میزبان خود از دست داده بود.

حسین عسکری دروازه بان ذوب فلزات در این دیدار با چند واکنش خوب مهاجمان تیم آرش شهر ری را در گلزنی دوباره ناکام گذاشت. تیم ذوب فلزات با مربیگری حمید شانه‌ای با ۲ بازی کمتر از جایگاه مناسبی در جدول رده بندی گروه خود برخوردار است.

پیشخوان

۱

ابراز علاقه ژاوی به مربیگری در تیم ملی فوتبال قطر

ستاره اسپانیایی السد تاکید کرد که دوست دارد در جام جهانی ۲۰۲۲ هدایت عنابی پوشان را بر عهده بگیرد.

به گزارش ایسنا، ژاوی اسطوره بارسلونا در میانه میدان پس از جدایی از این تیم اسپانیایی تصمیم گرفت راهی لیگ ستارگان قطر شود و در السد را به عنوان مقصد بعدی خود انتخاب کرد.

ژاوی در سال ۲۰۱۵ بود که به السد پیوست و قرار است که پس از فصل جاری از دنیای فوتبال خداحافظی کند.

او به نظر می‌رسد که خود را آماده حضور در نیمکت تیم ملی فوتبال قطر می‌کند. این بازیکن اسپانیایی در پاسخ به این سوال که آیا دوست دارد در تیم ملی قطر مربیگری کند، این گونه پاسخ داد: چرا که نه؟ بسیار خوب خواهد بود که چنین ماموریتی را در سال ۲۰۲۲ بر عهده بگیرم. من برای مربیگری کردن به تجربه نیاز دارم اما این را می‌توانم بگویم که به خوبی با فضای فوتبال قطر آشنا هستم.

ژاوی ادامه داد: من در لیگ قطر بازی می‌کنم چرا که آمده‌ام تا به پیشرفت فوتبال در این کشور کمک کنم. این هدف من از حضور در لیگ قطر است. البته این را هم باید بگویم که هدف نخست من از آمدن به قطر این است که در آینده بتوانم یک مربی شوم.

۲

۱۲ عنوان‌دار جهان و المپیک در لیگ کشتی ایران

تیم‌های حاضر در لیگ برتر کشتی برای کسب نتایج بهتر نسبت به جذب عنوان‌داران جهان و المپیک از کشورهای مختلف اقدام کرده‌اند.

به گزارش مهر، با توجه به افزایش حساسیت لیگ برتر کشتی آزاد و فرنگی و اهمیت نتایج تیم‌های حاضر در این رقابت‌ها در دور برگشت لیگ، تیم‌های حاضر در این رقابت‌ها نسبت به جذب کشتی‌گیران عنوان‌دار خارجی اقدام کرده‌اند تا در دور برگشت و همچنین دیدارهای نیمه نهایی و فینال که ۲ هفته دیگر در کاشان برگزار می‌شود از این نفرات استفاده کنند.

در حال حاضر لیگ برتر کشتی آزاد در ۲ گروه ۴ تیمی برگزار می‌شود که بیمه رازی و ستارگان ساری بر صدر این ۲ گروه تکیه زده‌اند.

در کشتی فرنگی نیز ۸ تیم در ۲ گروه ۴ تیمی به رقابت با یکدیگر می‌پردازند که بیمه رازی و سیناصنعت ایذه در جایگاه نخست ۲ گروه قرار دارند.

ماگومد قربان علی‌اف، پتریاشویلی، ولادیسلاو بایتسایف، ختیگ تسابالوف، رسول چونایف، فرانک استابلر و ماکسیم مانوکیان از جمله کشتی‌گیرانی هستند که در ۲ رشته آزاد و فرنگی به تیم‌های مختلف ایرانی خواهند پیوست.

خبر

قهرمانی بوکسور مریانجی در مسابقات نیمه‌حرفه‌ای جهان

رئیس هیأت بوکس شهر مریانج گفت: بوکسور مریانجی موفق شد در مسابقات بوکس نیمه‌حرفه‌ای جهان صاحب عنوان قهرمانی شود و مجوز حضور در مسابقات بوکس حرفه‌ای را کسب کند.

محسن معصوم‌علیزاده با اشاره به حضور بوکسور مریانجی در مسابقات لیگ نیمه‌حرفه‌ای جهان اظهار کرد: این مسابقات زیر نظر فدراسیون جهانی بوکس (آیبا) برگزار می‌شود که بوکسورهای شرکت‌کننده در این رویداد به صورت گزینشی دعوت می‌شوند.

وی ادامه داد: حسین قاسمی بوکسور مریانجی که سابقه قهرمانی در مسابقات مختلف ملی را دارد پس از ارسال مستندات خود به فدراسیون جهانی، برای حضور در این مسابقات دعوت شد.

رئیس هیأت بوکس مریانج گفت: این مسابقات به میزبانی کشور تایلند برگزار شد که این بوکسور مریانجی موفق شد در وزن ۶۸ کیلوگرم به مقام قهرمانی برسد.

وی بیان کرد: حسین قاسمی پس از شکست حریفانش در دیدار نیمه نهایی موفق شد نماینده کشور برزیل را ببرد و به دیدار فینال این رویداد جهانی برسد.

معصوم‌علیزاده اضافه کرد: این ورزشکار مریانجی در دیدار فینال نیز برابر نماینده کشور میزبان حاضر شد و در یک دیدار سخت موفق شد حریف خود را ناک‌اوت کند و دستش به عنوان فرد پیروز بالا رود.

وی افزود: قاسمی با کسب این مدال موفق شد جواز حضور در مسابقات بوکس حرفه‌ای جهان را کسب کند و در دی‌ماه سال جاری برای شرکت در این مسابقات راهی کشور تایلند خواهد شد.

رئیس هیأت بوکس مریانج خاطرنشان کرد: برای نخستین بار است که از استان همدان در این رویداد نماینده‌ای اعزام می‌شود.

برگزاری بیش از ۱۰ برنامه فرهنگی ورزشی در هفته پارالمپیک

رئیس هیات جانبازان و معلولین استان همدان گفت: در هفته پارالمپیک بیش از ۱۰ برنامه فرهنگی ورزشی برگزار خواهیم کرد.

ناصر احمدیان به ارائه برنامه‌های هفته پارالمپیک با شعار ورزش همگانی، آموزش، توانمندی، امید و شادابی در مسیر پارالمپیک پرداخت.

وی گفت: با توجه به اینکه از ۲۲ مهرماه تا ۲۸ مهرماه هرسال به نام هفته پارالمپیک نامگذاری شده است، امسال با همکاری دستگاه‌های اجرایی برنامه‌های این هفته را هرچه با شکوه تر برگزار خواهیم کرد.

احمدیان تصریح کرد: نخستین برنامه روز یکشنبه ۲۳ مهرماه همزمان با روز جهانی عصای سفید و نابینایان در مدرسه موسی‌بن‌جعفر برگزار خواهد شد و در این مراسم از ورزشکاران مقام آور این رشته تقدیر به عمل خواهد آمد.

رئیس هیات جانبازان و معلولین افزود: ۲۴ مهرماه به میزبانی مدرسه استثنایی علاقمندیان معرفی کلی رشته ورزشی را به‌صورت نمادین خواهیم داشت و در روز بعد ورزشکاران با حضور در گلزار شهدا، یاد و خاطره شهدا را گرامی خواهند داشت.

وی گفت: در مورخ ۲۵ مهرماه جلسه‌ای در صحن شورا برگزار خواهد شد که در این جلسه از نام آوران این رشته با همکاری شورای شهر تقدیر خواهد شد. همچنین در آخرین روز همایش ویلچررانی و پیاده‌روی مقابل تالار قرآن همدان برگزار می‌شود.

آگهی موضوع ماده ۳ قانون و ماده ۱۳ آیین‌نامه قانون تعیین تکلیف وضعیت ثبتی اراضی و ساختمان‌های فاقد سند رسمی

برابر رأی شماره ۱۳۹۶۶۰۳۲۶۰۰۹۰۰۰۴۵۰ مورخه ۹۶/۷/۱۳ هیأت موضوع قانون تعیین تکلیف وضعیت ثبتی اراضی و ساختمان‌های فاقد سند رسمی مستقر در واحد ثبتی شهرستان فامنین تصرفات مالکانه و بلامعارض آقای علی‌اصغر قراباغی فرزند حسین به شماره شناسنامه ۵۰۳۶ به شماره ملی ۵۰۲۹۴۴۱۰۱۸ در شش دانگ یک باب خانه به مساحت یکصد و سی مترمربع و شصت و چهار صدم مترمربع قسمتی از پلاک ۱۰۴ اصلی واقع در بخش پنج همدان اراضی فامنین خریداری از آقای حاجی‌آقا رزاقی محرز گردیده است. لذا به منظور اطلاع عموم مراتب در دو نوبت به فاصله ۱۵ روز آگهی می‌شود، در صورتی که اشخاص نسبت به صدور سند مالکیت متقاضی اعتراضی داشته باشند می‌توانند از تاریخ انتشار اولین آگهی به مدت دو ماه اعتراض خود را به این اداره تسلیم و پس از اخذ رسید، ظرف مدت یک ماه از تاریخ تسلیم اعتراض، دادخواست خود را به مراجع قضایی تقدیم نمایند. بدیهی است در صورت انقضای مدت مذکور و عدم وصول اعتراض طبق مقررات سند مالکیت صادر خواهد شد.(م‌الف ۳۹۳)

تاریخ انتشار نوبت اول: ۹۶/۷/۱۹
تاریخ انتشار نوبت دوم: ۹۶/۸/۴

رضا بیات– رئیس اداره ثبت اسناد و املاک شهرستان فامنین

آگهی موضوع ماده ۳ قانون و ماده ۱۳ آیین‌نامه قانون تعیین تکلیف وضعیت ثبتی اراضی و ساختمان‌های فاقد سند رسمی

برابر رأی شماره ۱۳۹۶۶۰۳۲۶۰۰۹۰۰۰۴۱۳ مورخه ۹۶/۶/۱۹ هیأت موضوع قانون تعیین تکلیف وضعیت ثبتی اراضی و ساختمان‌های فاقد سند رسمی مستقر در واحد ثبتی شهرستان فامنین تصرفات مالکانه و بلامعارض آقای ابراهیم مجیدلو فرزند بیرامعلی به شماره شناسنامه ۱۸۲ شماره ملی ۳۹۹۲۴۳۴۸۰۱ در شش دانگ یک باب خانه به مساحت دویست مترمربع قسمتی از پلاک ۱۰۴/۱۳۵۵ اصلی واقع در بخش پنج همدان اراضی فامنین خریداری از آقای احمد راسخی محرز گردیده است. لذا به منظور اطلاع عموم مراتب در دو نوبت به فاصله ۱۵ روز آگهی می‌شود، در صورتی که اشخاص نسبت به صدور سند مالکیت متقاضی اعتراضی داشته باشند می‌توانند از تاریخ انتشار اولین آگهی به مدت دو ماه اعتراض خود را به این اداره تسلیم و پس از اخذ رسید، ظرف مدت یک ماه از تاریخ تسلیم اعتراض، دادخواست خود را به مراجع قضایی تقدیم نمایند. بدیهی است در صورت انقضای مدت مذکور و عدم وصول اعتراض طبق مقررات سند مالکیت صادر خواهد شد.(م‌الف ۳۷۷)

تاریخ انتشار نوبت اول: ۹۶/۷/۱۹
تاریخ انتشار نوبت دوم: ۹۶/۸/۴

رضا بیات– رئیس اداره ثبت اسناد و املاک شهرستان فامنین

پیشنویس آگهی ثبت تأسیس

۱–موضوع شرکت: امور راه و ساختمانی، خدمات فنی مهندسی، نقشه‌برداری، نقشه‌کشی، اجرای کارهای ساختمانی و صنعتی، اجرای کارهای محوطه‌سازی و راه‌سازی، آسفالت، تهیه و طرح و نظارت، مشاوره و اجرای پروژه‌های راه سازی، محوطه‌سازی و ساختمانی و تأسیسات مسکونی و غیرمسکونی، پل‌سازی، آپارتمان‌سازی، شهر و شهرک‌سازی، طراحی و جدول‌بندی خیابان‌ها، تأمین نیروی انسانی ساده و ماهر در امر راه، ابنیه و تأسیسات ساختمانی و صنعتی، انجام تهیه و اجرای طرح‌های نقشه‌برداری و تفکیک اراضی، طراحی و نظارت و اجرای ساختمان‌های اسکلت فلزی و بتنی و تأمین تجهیزات و ماشین‌آلات راه‌سازی و آسفالت و ساختمان‌ها در کلیه موارد در صورت لزوم قانونی پس از اخذ مجوز های لازم

«ثبت موضوع فعالیت شرکت مذکور، به منزله اخذ و صدور پروانه فعالیت نمی‌باشد»

۲–مدت شرکت: از تاریخ ثبت به مدت نامحدود

۳–مرکز اصلی شرکت: شهر همدان، صدف، خیابان صدف، کوچه شهیدعلی نوشادی، پلاک ۳، طبقه همکف، کدپستی ۶۵۱۴۷۱۹۵۳۷

۴–سرمایه شرکت: مبلغ ۱/۰۰۰/۰۰۰ ریال منقسم به ۱۰۰ سهم ۱۰۰۰۰ ریالی به نام که مبلغ ۳۵۰۰۰۰ ریال آن توسط موسسین طی گواهی شماره ۱۲۸۰۱۶ مورخ ۱۳۹۶/۵/۳۱ نزد بانک صادرات شعبه مهدیه پرداخت گردیده و الباقی سرمایه در تعهد صاحبان سهام می‌باشد.

۵–اولین مدیران: آقای مصطفی زنگنه به شماره ملی ۳۹۳۳۹۲۳۰۱۸ به سمت مدیرعامل و رئیس هیأت مدیره

خانم وجیهه نوشادی به شماره ملی ۳۸۷۵۵۳۳۹۷۶ به سمت نایب رئیس هیأت مدیره

آقای مجید مهری یزدان به شماره ملی ۳۸۷۴۵۱۳۹۱۲ به سمت عضو هیأت مدیره هر سه نفر اعضای اصلی هیأت مدیره برای مدت دو سال انتخاب گردیدند.

۶–دارندگان حق امضاء: کلیه اوراق عادی و اداری و اسناد بهادار و تعهدآور شرکت از قبیل چک، سفته و... به امضای وجیهه نوشادی به سمت نایب رئیس هیأت مدیره و مصطفی زنگنه به سمت مدیرعامل و رئیس هیأت مدیره همراه با مهر شرکت معتبر می‌باشد.

۷–اختیارات مدیرعامل: طبق اساسنامه

۸–بازرسی اصلی و علی‌البدل: آقای ابراهیم پورکریمیان به شماره ملی ۳۸۷۴۰۸۴۹۷۳ به سمت بازرس اصلی و آقای محمد بشیری به شماره ملی ۳۹۳۳۹۰۱۱۳۸ به سمت بازرس علی‌البدل برای مدت یک سال مالی انتخاب گردیدند.

۹– روزنامه کثیرالانتشار همدان‌پیام جهت درج آگهی‌های شرکت تعیین گردید.

این مستند به منظور بررسی صحت محتویات سند تنظیمی به استناد صورتجلسه تنظیمی و ابرازی متقاضی صادر و اعتبار دیگری جهت ارائه به هیچ دستگاه و نهادی ندارد و حداکثر اعتبار آن یک ماه از تاریخ صدور می‌باشد.

تذکر۱: جهت ثبت نهایی این مستند صرفاً شخصی که در سامانه به عنوان امضاء کننده دفاتر معرفی شده است می‌تواند به مرجع ثبت شرکت‌ها مراجعه نماید و از پاسخ به سایر اشخاص شخصیت حقوقی که دارای سمت نبوده خودداری می‌گردد.

تذکر ۲: پس از تأیید مندرجات این پیش سند ذی سمت می‌تواند جهت پرداخت‌های قانونی برابر راهنمای سامانه اقدامات لازم را بعمل آورد. (م‌الف ۳۰۹۲)

آگهی ابلاغ ماده ۱۰۱ آیین‌نامه اجرا پرونده کلاسه ۹۴۰۰۳۷۳

بدینوسیله به آقای روحا... سعادتمند فرزند فرجا... کد ملی ۳۸۷۰۶۸۳۶۴۳ و صمد عبدالملکی فرزند هادی کد ملی ۳۹۶۱۳۶۳۰۰۵ هر دو به نشانی: همدان، خیابان صدف، بالاتر از مسجد، کوچه سعدی، پلاک ۴۸ ابلاغ می‌شود در خصوص پرونده اجرایی کلاسه فوق له بانک صادرات و علیه شرکت برج عیاران و روحا... سعادتمند و صمد عبدالملکی طبق گزارش مورخه ۱۳۹۶/۰۴/۲۷ کارشناس رسمی دادگستری پلاک ثبتی فرعی ۹۱۳۸ از پلاک اصلی ۹ در بخش یک ناحیه حومه واقع در همدان مورد وثیقه سند رهنی شماره ۹۰۶۹ تنظیمی دفترخانه اسناد رسمی شماره ۶۶ شهر همدان استان همدان به مبلغ ۴/۸۷۰/۰۰۰/۰۰۰ ریال ارزیابی گردیده لذا چنانچه به مبلغ ارزیابی پلاک مذکور معترض می‌باشید، اعتراض کتبی خود را ظرف مدت ۵ روز از تاریخ ابلاغ این اخطاریه به ضمیمه فیش بانکی دستمزد کارشناسان تجدید نظر به مبلغ ۷/۵۰۰/۰۰۰ ریال به دفتر این اجرا تسلیم نمایید. ضمناً به اعتراضی که خارج از موعد یا فاقد فیش بانکی دستمزد کارشناس تجدیدنظر باشد، ترتیب اثر داده نخواهد شد. (م الف ۳۱۷۷)

تاریخ انتشار: ۱۳۹۶/۰۷/۱۹

جلال حدادی– مسئول اداره اجرای اسناد رسمی همدان

آگهی مناقصه عمومی یک مرحله ای بدون ارزیابی کیفی نوبت دوم

اداره کل ورزش و جوانان استان همدان در نظر دارد عملیات تکمیل سالن ورزشی روستای شورین همدان به شماره ۲۰۰۹۶۳۳۹۸۰۰۰۰۰۶ را از محل اعتبارات استانی ردیف ۱۷۰۲۰۰۴۰۱۸ اداره کل ورزش و جوانان با شرایط ذیل و از طریق سامانه تدارکات الکترونیک دولت به پیمانکار دارای صلاحیت واگذار نماید.

کلیه مراحل برگزاری مناقصه از دریافت اسناد مناقصه تا ارائه پیشنهاد مناقصه گران و بازگشایی پاکت ها و اعلام برنده از طریق درگاه سامانه تدارکات الکترونیک دولت به آدرس www.setadiran .ir انجام خواهد شد (لازم به ذکر است مناقصه گران می بایست علاوه بر ارائه مدارک پاکت های الف ، ب و ج در سامانه مذکور ، پاکت الف را به صورت دستی نیز به دبیر خانه اداره کل ارائه نمایند) و لازم است مناقصه گران در صورت عدم عضویت قبلی ، مراحل ثبت نام در سایت مذکور و دریافت گواهی امضاء الکترونیک را جهت شرکت در مناقصه محقق سازند.

تاریخ انتشار مناقصه در سامانه چهارشنبه ۹۶/۷/۱۹ می باشد.

– موضوع مناقصه : اجرای عملیات سفت کاری ، نازک کاری ، تاسیسات برقی و مکانیکی سالن و ساختمان جانبی .
– مبلغ برآورد : ۵/۰۸۹/۴۸۶/۷۸۸ ریال می باشد که به روش بخشنامه سرجمع با استفاده از فهارس بهاء ابنیه ، تاسیسات برقی و مکانیکی سال ۱۳۹۶ تهیه گردیده است .
– تضمین شرکت در مناقصه : ۲۵۴/۵۰۰/۰۰۰ ریال می باشد که باید به صورت :
۱– ضمانتنامه بانکی و یا ضمانت نامه های صادره از سوی موسسات اعتباری غیر بانکی که دارای مجوز از سوی بانک مرکزی جمهوری اسلامی ایران هستند .
۲– اوراق مشارکت بی نام تضمین شده بانک ها و دولت با قابلیت بازخرید قبل از سر رسید .
تهیه و ارائه گردد . مدت اعتبار تضمین ها باید حداقل ۳ ماه پس از تاریخ افتتاح پیشنهادها بوده و برای ۳ ماه دیگر نیز قابل تمدید باشد .
– نحوه پرداخت مطالبات پیمانکار : با استفاده ازاسناد خزانه اسلامی (بند ه) با سر رسید ۱۳۹۷/۵/۷ می باشد .
– ملاک ارائه قیمت توسط واجدین شرایط نقشه های اجرایی و دیتایل های آن و مشخصات فنی خصوصی برآورد سر جمع می باشد .
– برنده مناقصه با استفاده از آخرین بخشنامه قیمت مناسب تعیین می گردد .
– مطابق بخشنامه شماره ۹۶/۱۲۳۲۵۷۹ تاریخ ۹۶/۳/۳۱ سازمان برنامه و بودجه کشور ارائه آنالیز بها الزامیست .
– پیمانکارانی که جهت مناقصه پروژه فوق شرکت می کنند بایستی دارای گواهینامه تعیین صلاحیت و رتبه بندی (حد اقل رتبه ۵) در رشته ابنیه باشند و بر اساس ظرفیت مجاز مورد تایید سازمان مدیریت و برنامه ریزی اقدام به پیشنهاد قیمت نمایند .
– بازدید از مکان پروژه جهت تمامی پیمانکاران الزامی است .
– مهلت دریافت اسناد از طریق سامانه از ساعت ۸ تاریخ ۹۶/۷/۱۹ لغایت ساعت ۱۴ تاریخ ۹۶/۷/۲۲ می باشد .
– مهلت ارائه پیشنهاد قیمت از طریق سامانه تا ساعت ۱۴ تاریخ ۹۶/۸/۲ می باشد .
– زمان بازگشایی پاکات حاوی پیشنهادات ازطریق سامانه راس ساعت ۳۰ : ۹ تاریخ ۹۶/۸/۳ می باشد .
– آدرس پروژه : همدان – روستای شورین – جنب ساختمان دهیاری روستا .
– اطلاعات تماس دستگاه مناقصه گزار جهت دریافت اطلاعات بیشتر در خصوص اسناد مناقصه و ارائه پاکت های الف :
همدان – چهار راه پاستور – خیابان ورزش – اداره کل ورزش و جوانان استان همدان – واحد فنی و مهندسی تلفن:۳۸۲۵۳۰۵۰
– اطلاعات تماس سامانه ستاد جهت انجام مراحل عضویت در سامانه :
مرکز تماس ۲۷۳۱۳۱۳۱ – دفتر ثبت نام ۵۸۱۹۳۷۶۸ و ۸۸۹۶۹۷۳۷

م الف ۳۱۵۹

روابط عمومی اداره کل ورزش و جوانان استان همدان

مفقودی

کارت دانشجویی سعید بختیاری فرزند بهروز به شماره شناسنامه ۰۰۱۷۹۷۴۴۳۷ رشته حسابداری دانشگاه بوعلی‌سینا به شماره دانشجویی ۹۲۱۲۹۴۰۰۱ مفقود گردیده و از درجه اعتبار ساقط می‌باشد.

مفقودی

بیمه نامه کوثر خودرو سمند ال ایکس EFV به شماره بیمه نامه ۱۳۹۵/۱۰۱۰/۶۲۵۱۹۸ به شماره پلاک ۶۹۲س۱۷ایران۶۱ به شماره موتور ۱۴۷۹۰۰۳۴۹۶۳ به شماره شاسی NAACJ۱JC۳BF۰۵۰۴۸۹ به نام اکرم موذنیان به شماره شناسنامه ۱۰۲ مفقود گردیده و از درجه اعتبار ساقط می باشد.

مفقودی

کارت دانشجویی مسعود وفایی رشته حقوق دانشگاه بوعلی‌سینا به شماره دانشجویی ۹۱۱۲۲۶۰۰۸۹ مفقود گردیده و از درجه اعتبار ساقط می‌باشد.

مفقودی

بیمه نامه کوثر خودرو پژو ROA به شماره بیمه نامه ۱۳۹۵/۱۰۱۰/۶۷۴۶۳۸ به شماره پلاک ۴۴۵س۶۷ایران۶۱ به شماره موتور ۱۱۶۸۷۰۴۱۴۴۳ به شماره شاسی NAAB۲۱AA۹۹H۰۲۴۹۳۹ به نام مهدی سرداری به شماره شناسنامه ۳۸۰۱۹۵۲۶۱۴ مفقود گردیده و از درجه اعتبار ساقط می باشد.

همراهتان هستیم
@HAMEDANPAYAM

روزنامه اجتماعی، سیاسی، فرهنگی، اقتصادی

The Message Of Madestan's History & Civilization & Culture

روزنامه همدان پیام

www.HamedanPayam.com

پیام تاریخ، تمدن و فرهنگ مادستان

روزنامه صبح استان

صاحب امتیاز و مدیر مسئول: نصرت ا... طاقتی احسن

سردبیر: یدا... طاقتی احسن

مدیراجرائی:سیده ثریا جلالی

نشانی: همدان، ابتدای خیابان مهدیه، روبروی دبیرستان شریعتی ساختمان پیام

صندوق پستی: ۶۶۶ - ۶۵۱۵۵

تلفن:۳۸۲۶۴۴۳۳ (ویژه) نمابر: ۳۸۲۷۹۰۱۳

سردبیر: ۰۹۱۸۳۱۵۱۴۳۷ آگهی: ۳۸۲۶۴۴۳۳

لیتوگرافی و چاپ: پیام رسانه (۳۸۲۷۴۰۸۲ - ۰۸۱)

پایگاه اینترنتی.....www.Hamedanpayam.com

ارتباط با روزنامه.....۱۰۰۰۶۰۶۶

ارتباط با روزنامه.....info@Hamedanpayam.com

Hamedanpeyam@yahoo.com

ارتباط با مدیرمسئول.....modir@Hamedanpayam.com

ارتباط با سردبیر.....sardabir@Hamedanpayam.com

سرویس آگهی.....agahi@hamedanpayam.com

سرویس اشتراک.....eshterak@hamedanpayam.com

چاپخانه پیام رسانه.....litohoma@yahoo.com

چهارشنبه ● ۱۹ مهرماه ۱۳۹۶ ● ۲۰ محرم ۱۴۳۹ ● ۱۱ اکتبر ۲۰۱۷ ● شماره ۳۰۲۳

اوقات شرعی

اذان صبح	۰۴:۵۶
طلوع خورشید	۰۶:۱۸
اذان ظهر	۱۲:۰۳
غروب خورشید	۱۷:۴۹
اذان مغرب	۱۸:۰۶
نیمه شب شرعی	۲۳:۲۲

» منبع: موسسه ژئوفیزیک تهران

آب و هوا

پیش‌بینی وضع هوا:

صاف تا کمی ابری، وزش باد - غبارآلود

شهرستان	همدان	ملایر	تویسرکان	نهاوند	کبودراهنگ	رزن	فامنین	فهاوند	اسدآباد	بهار	گل‌تپه
▲	۲۵	۲۶	۲۵	۲۶	۲۵	۲۴	۲۴	۲۴	۲۶	۲۶	۲۰
	۶	۹	۹	۹	۶	۸	۹	۸	۸	۵	۸
	۴۰	۳۵	۴۰	۴۵	۴۰	۴۰	۴۰	۳۵	۴۵	۴۰	۴۰

حدیث:

امام صادق (ع):

به پدر و مادر خود نیکی کنید، تا فرزندانتان به شما نیکی کنند

کافی ، ج ۵، ص ۵۵۴ ، ح ۵؛ میزان الحکمه، ج ۱۰، ص ۱۶۷ .

دوبیتی باباطاهر

بلا رمزی ز بالای ته باشد — جنون سری ز سودای ته باشد

بصورت آفرینم این گمان بی — که پنهان در تماشای ته باشد

تـــازه‌ها

تجربه خواب در بیداری با هک مغز!

دانشمندان ادعا کردند که می‌توانند افراد را در بیداری در وضعیتی قرار دهند که بتوانند رویا ببینند.

به گزارش ایسنا، آنها می‌گویند که می توانند این کار را تنها از طریق پخش فرکانس‌های مختلف در گوش فرد انجام دهند.

این موضوع را شاید کسانی که از هدست‌های واقعیت مجازی استفاده کرده‌اند بهتر درک کنند. این کار به طرز باورنکردنی راحت است که ذهن خود را فریب داده تا بتوانید احساساتی مانند ترس، وحشت و یا آرامش را تجربه کنید.

دانشمندان اکنون به این نتیجه رسیده‌اند که راهی برای "هک کردن" مغز وجود دارد و بر روی تکنیک‌هایی همانند واقعیت مجازی کار می‌کنند تا درک مغز از دنیای واقعی را تغییر دهند.

ماهواره‌های ایریدیوم به فضا پرتاب شدند

شرکت"اسپیس‌ایکس" موفق شد ۱۰ ماهواره متعلق به شرکت ایریدیوم را با موفقیت به فضا پرتاب کند.

به گزارش خبر آنلاین، این ماهواره‌ها متعلق به شرکت"ایریدیوم" هستند و با استفاده از موشک قابل بازیابی "فالکون ۹"(Falcon ۹) به فضا پرتاب شدند و بخش پیشران این موشک موسوم به First Stage با موفقیت بر روی زمین فرود آمد و از آن در ماموریت‌های بعدی استفاده خواهد شد نخستین مجموعه ۱۰تایی از ماهواره‌های "ایریدیوم" در ماه ژانویه به فضا پرتاب شده بود.

قراردادی که بین این شرکت و اسپیس ایکس منعقد شده برای هشت پرتاب و به ارزش ۵۳۶ میلیون دلار بوده است و در صورتی که پرتابی ناموفق باشد اسپیس‌ایکس باید با هزینه خودش آن را جبران نماید.

عرضه نسل جدید لپ تاپ های قدرتمند «اسپکتر»

شرکت اچ پی به زودی مجموعه تازه ای از لپ تاپ های سری Spectre را عرضه می کند که Spectre ۱۳ و Spectre x۳۶۰ نام دارند. به گزارش مهر، هر دو مدل مجهز به پردازنده های نسل هشتم Core i۵ و i۷ بوده و دارای یک ترابایت حافظه پرسرعت PCIe SSD۹ است. همچنین این لپ تاپ های قدرتمند قابلیت نصب حداکثر ۱۶ گیگابایت رم LPDDR۳ را دارند.Spectre ۱۳ دارای بدنه آلومینیومی و نمایشگر فوق دقیق ۴K است و بلندگوهای آن در حاشیه نمایشگر قرار گرفته است. Spectre۳۶۰ لپ تاپی قابل تبدیل به تبلت است که می توان آن را به میزان ۳۶۰ درجه تا کرد.

گوشی جدید وان پلاس با وضوح بصری فوق العاده در راه است

شرکت وان پلاس پس از عرضه گوشی موفق ۳T OnePlus قصد دارد گوشی ۵T OP را عرضه کند و عکس هایی از این گوشی در اینترنت منتشر شده است.

به گزارش ایرنا، زمان عرضه دقیق این گوشی هنوز مشخص نیست ولی تصاویر موجود در فضای مجازی نشان می دهد گوشی مذکور شباهت های زیادی به گوشی گالکسی اس ۸ شرکت سامسونگ دارد. نمایشگر این گوشی از نوع فراگیر بوده و نسبت تصویری آن ۱۸ به ۹ است. نمایشگر یادشده ۶ اینچی بوده و دقت آن ۲۱۶۰ در ۱۰۸۰ پیکسل است. در این گوشی از فناوری دوربین دوگانه برای افزایش دقت و کیفیت عکس ها استفاده شده است.

کلاه ایمنی دوچرخه سواری که به رانندگان هشدار می دهد

به تازگی کلاه ایمنی برای دوچرخه سواران ساخته شده که هنگام کاهش سرعت دوچرخه سوار با روشن کردن چراغی به رانندگان هشدار می دهد.

به گزارش مهر، به تازگی کلاه ایمنی برای دوچرخه سواران ساخته شده که دارای سرعت سنج است و هنگام کاهش سرعت دوچرخه سوار یا گردش به چپ و راست با روشن کردن چراغی پشت کلاه به رانندگان هشدار می دهد تا کمک بخش کاهش تصادفات در این بخش باشد.

بر اساس آمار منتشر شد این کلاه ایمنی همچنین با کابل یواس بی به منبع برق متصل و شارژمی شود.

خبـر

۲۵هزار بازدید از نمونک کربلا در تُکه نهاوند

نهاوند-میترا عباسی-خبرنگار همدان پیام: هرساله همزمان با آغاز ایام محرم، جوانان روستای تکه از توابع بخش مرکزی نهاوند با وحدتی برخاسته از برکت وجود اهل بیت(ع)، اقدام به برگزاری نمایشگاهی می کنند که حالا عنوان بزرگترین نمونک گلی مذهبی، فرهنگی غرب کشور با عنوان (از بقیع تا کربلای) را گرفته است.

نمایشگاهی که هر غرفه اش حرفهایی به بلندای تاریخ دارد از غم و مصیبتی که در صحرای کربلا بر امام حسین(ع) و اهل بیتش گذشت، از غمی که در دل شکسته زینب(س)نشست و ۱۴ قرن است زمین زمان را به سوگ نشانده است ،حالا این نمونک گلی آنچنان به زیبایی همه چیز را از صحرای کربلا به تصویر کشیده است که سال گذشته به اذعان مسئولان این روستا، ۲۵هزار نفر از آن بازدید کردند.

این نمایشگاه در زمینی به مساحت ۱۵۰۰ متر مربع با ۱۲ میلیون تومان هزینه ساخته شده است.

۲۵ هزار نفر از نمایشگاه بقیع تا کربلا بازدید کردند

مسئول این نمایشگاه با بیان اینکه سال گذشته بر اساس آمار ثبت‌شده بیش از ۲۵ هزار نفر از نقاط مختلف ایران از این نمایشگاه زیبا و تأثیرگذار بازدید کرده‌اند اظهار داشت:این نمایشگاه به شکل نمونک گلی و در مقیاس کوچک‌تری وقایع مذهبی تاریخ کربلا را از قبرستان بقیع تا قیام امام حسین (ع)در شهر کوفه شام و میدان کارزار روایت می‌کند

علی کرم پیرزادی ادامه داد: مصالح به‌کاررفته در این نمایشگاه سنگ، چوب و گل می‌باشد که حال و هوای آن دوران را در ذهن انسان تداعی می‌کند.

پیرزادی بیان کرد: برای ساخت این نمایشگاه که یکی از بزرگترین نمایشگاه‌های استان همدان و غرب کشور است بیش از ۵۰ جوان مدت ۱۳۰روز به‌صورت شبانه‌روزی فعالیت می‌کنند و آن را در یک سالن سرپوشیده ۱۵۰۰مترمربعی در کنار گلزار شهدا آماده بازدید عموم مردم می‌کنند.

طراح این نمایشگاه نیز اظهار داشت: کار ساخت این نمایشگاه ۲۵روز مانده به آغاز ماه محرم آغاز و در ۵ محرم آماده بازدید عموم مردم می‌شود.

محمد سهرابی افزود: در سال‌های اخیر برای ساخت این نمایشگاه به سبک معماری سنتی و قدیمی تعدادی از جوانان و بزرگان روستا به سرزمین وحی و عتبات عالیات سفر کردند تا کار مشابه‌سازی آن به واقعیت جامعه آن روزگار بیشتر نزدیک شود و تأثیرگذاری آن بیشتر شود.

سهرابی با اشاره به تأثیر گزاری کار فرهنگی و مذهبی در بین آحاد مردم گفت: آنچه باعث توجه هرچه بیشتر مردم، مسئولان و به ویژه نسل جوان جامعه به بازدید از این نمایشگاه شده است شبیه‌سازی سه شهر کربلا، کوفه، شام و صحنه‌های نزدیک به واقعیت از کارزار ۷۲ یار امام حسین (ع) با لشکریان یزید است.

وی غرفه های این‌نمایشگاه را شامل صحرای کربلا، قبرستان بقیع، حرم امام حسین (ع) و حضرت عباس (ع) شهر شام مرکز خلافت یزید، شهر کوفه مرکز خلافت عبیدا... زیاد، نهر القمعه، حرکت کاروان اسرای کربلا، تل زینبیه، تنور خولی محل نگهداری سر امام حسین(ع)، مشک حضرت عباس(ع) گهواره حضرت علی‌اصغر (ع) بین الحرمین بارگاه امام حسین (ع) و حضرت عباس(ع) غرفه شهدای جنگ تحمیلی عنوان کرد.

سهرابی افزود: هزینه خرید وسایل موردنیاز نمایشگاه بیش از ۱۲۰میلیون ریال است که جوانان و افراد خیر آن را پرداخت کرده‌اند.

لازم به ذکر است این‌نمایشگاه تا روز اربعین همه روزه از ساعت ۸صبح تا ۱۲ شب در روستای تکه آماده بازدید حسینیان است.

همچنین برپایی ایستگاه صلواتی ونذری دادن خرما، حلیم، شیر، شربت وچای به بازدید کنندگان از دیگر اقدامات جوانان روستا در این نمایشگاه است.

سینـما

CINEMA

سینما

- قدس۱ .....قهرمانان کوچک
- قدس۲.....زرد
- فلسطین۱.....ملی و راه‌های نرفته‌اش
- فلسطین ۲.....ایتالیا ایتالیا
- سینما کانون.....ساعت۵عصر
- کبودراهنگ.....خوب، بد و جلف
- بهمن ملایر.....نگار-قهرمانان کوچک
- اندیشه رزن ساعت۵عصر

گزارش

لالجین؛شهر جهانی سفال با ۱۲۰۰ کارگاه

▪ مسئولان برنامه حمایتی ندارند

شهر لالجین که حالا یدک کش عنوان جهانی شهر سفال را به دنبال می کشد علی رغم تولیدات ارزنده و هنرمندانه ای که بی ادعا نیست اگر کیمیاگری هنرمندان سفال را در دل خود جای داده اما پای دلشان که می نشینید قصه بی توجهی را هزار و یک شب می شود محمد علی بهمنی یکی از همین دست استاد کاران سفال لالجین است که خبرگزاری مهر گفت و گویی را با او انجام داده که در ادامه می‌خوانید.

این استاد سفالگری با بیان اینکه درگیری های اجتماعی و ناراحتی های روحی و روانی در لالجین تقریبا صفر است، گفت: لالجین هزار و ۲۰۰ کارگاه سفالگری و ۳۰۰ واحد فروشگاهی دارد.

محمد بهمنی مهر با بیان اینکه درگیری‌های اجتماعی و ناراحتی های روحی و روانی در لالجین تقریبا صفر است، درباره علت آن گفت: کار هنری به ویژه با خاک اثرات روانشناختی عمیقی دارد و روح را پرورش می دهد.

وی با بیان اینکه لالجینی ها با هنر سفالگری عجین هستند و به همین دلیل در اینجا چیزی به نام ناراحتی و مشکلات روحی نداریم، افزود: مردم لالجین شاد، آرام، مهربان، خوش برخورد و بسیار مهمان نواز هستند و این ارمغان ارتباط با هنر و خاک است.

بهمنی مهر با بیان اینکه ظرف های سفالی، یکی از قدیمی‌ترین ساخته‌های آدمی است و انسان‌های اولیه از آن زمان که به فکر ذخیره آب و غذا افتادند و به خاصیت چسبندگی و شکل گیری گل رس پی بردند، ظرفهای سفالی را به شکل های گوناگون ساختند، گفت: با گذشت زمان و گسترش زندگی، سفالگری هم تکامل یافت و انسان‌های آفریننده با دستهایشان بر ظرفهای گلی نقش و نگارهایی کشیدند و آنها را با رنگ های گوناگون آراستند.

این استاد سفالگری بااشاره به اینکه در ایران قدمت سفالینه‌ها به بیش از ۱۰ هزار سال می‌رسد، گفت: قدیمی ترین چرخ سفالگری و کوره پخت سفال جهان در شوش یافت شده و قدیمی‌ترین ظروف سفالی منقش، مربوط به ایران است . اگرچه سفالگری در جای جای ایران رونق دارد اما فقط لالجین پایتخت سفالگری جهان است و شغل بیشتر مردم این شهر سفالگری است.

وی با بیان اینکه لالجین رتبه نخست صادرات سفال را در کشور به خود اختصاص داده است، گفت: صنایع دستی و هنر سفالگری مردمان این خطه، سابقه ای چند هزار ساله دارد و حتی گفته شده که چنگیز خان مغول در حیرت از هنر سفالگری لالجینی ها، دستور داد که از هنرمندان لالجینی، هنر سفالگری آموخته شود.

بهمنی مهر افزود: هنر سفالگری نسل به نسل به مردم شهر لالجین رسیده و سفالگری، میراث آباء و اجدادی مردم این شهر است.

وی ادامه داد: برخلاف سفال‌های چینی که اکنون در بازار ایران فراوان شده‌اند، سفال های تولیدی این منطقه از کیفیت و اصالت بسیاری برخوردار است و هنوز هم مردم لالجین برای ساخت سفال از چرخ های دستی استفاده می کنند.

محمد بهمنی مهر که خود یکی از اساتید موفق و خوشنام سفالگری در شهر لالجین است و نزدیک به ۳۰ سال از عمرش را مشغول همین کار بوده، درباره علت انتخاب این شغل می گوید: اگر کسی در لالجین متولد شود، به سختی می تواند سفالگر نشود، به ویژه اگر پدرش هم سفالگر باشد، کمااینکه من شغل پدرم را ادامه دادم و کارگاهی که نزدیک به ۳۰ سال است در آن مشغولم، بیش از ۱۲۰ سال قدمت دارد و این مکان برای بیش از یک قرن، کارگاه سفالگری بوده است.

وی افزود: در گذشته سفالگری به صورت استاد و شاگردی و پدر و فرزندی آموزش داده می شد، هر چند محصولات سفال در قدیم الایام تنوع چندانی نداشت و فقط ظروف چرخی تولید می شد؛ اما امروز در دانشگاه های هنر و علمی - کاربردی رشته سفال و سرامیک تدریس می شود و علاقمندان علاوه بر شیوه سنتی می توانند سفالگری را به صورت آکادمیک بیاموزند.

وی ادامه داد: تنوع محصولات سفال بسیار گسترده شده و هنر مجسمه سازی، کتیبه، نقش برجسته و قالب گیری هم به کمک هنر سفالگری آمده است.

این استاد کهنه کار درباره اینکه مدت زمان لازم برای یادگرفتن هنر سفالگری و رسیدن به نقطه امرار معاش از این طریق چقدر است، عنوان کرد: استعداد ذاتی و میزان علاقه افراد بسیار تعیین کننده است و مساله مهم دیگر این است که فرد نزد چه استادی آموزش ببیند. اما برای سفالگری با چرخ اگر با یک استاد خبره و قدیمی سر و کار داشته باشید، حداقل بین ۳ تا ۴ سال باید زحمت کشید.

بهمنی مهر عنوان کرد: در لالجین بیش از ۸ هزار مدل سفال با لعاب ها و سایزهای متفاوت تولید می شود و این شهر با ۱۷ هزار جمعیت، هزار و ۲۰۰ کارگاه سفالگری و ۳۰۰ واحد فروشگاهی دارد که کار بازاریابی و فروش را انجام می دهند.

وی ادامه داد: اشتغالزایی لالجین به حدی است که نه تنها خود را سیراب کرده بلکه باری هم از روی دوش مرکز استان برداشته است.

بهمنی‌مهر با بیان اینکه در کارگاه من ۳ نفر مشغول به کار هستند و هر محصول سفالین ۳۵ درصد سود خالص به همراه دارد، گفت: مواد اولیه ما خاک رس است که به قیمت هر کیلو ۲۵۰ تا ۳۰۰ تومان خریداری می شود.

وی ادامه داد: خاک رس خاصیت فرم پذیری، ایستایی، لعاب پذیری، شوک پذیری دارد و به همین دلیل بهترین خاک برای سفالگری است که البته در شهرهایی مثل تبریز، میبد و اصفهان به جای خاک رس از کائولن استفاده می کنند که ایستایی و فرم پذیری کمتری دارد و صرفا برای تولید ظروف تخت و پارچ و لیوان کاربرد دارد.

این استاد سفالگری، مهمترین ضرورت این عرصه را دانش بنیان شدن فرآیند سفالگری دانست و عنوان کرد: اگر سفالگری دانش بنیان شود، ضایعات از بین می رود و استحکام و ماندگاری محصولات افزایش می یابد. دغدغه ما در انجمن هنری سفال و سرامیک لالجین استانداردسازی سفال برای فروش است و امیدواریم سفال لالجین با استاندارد شناخته شده این شهر وارد بازار شود.

عکس روز

درخشش عکاسان همدانی در جشنواره عکس بین‌المللی فتوواک

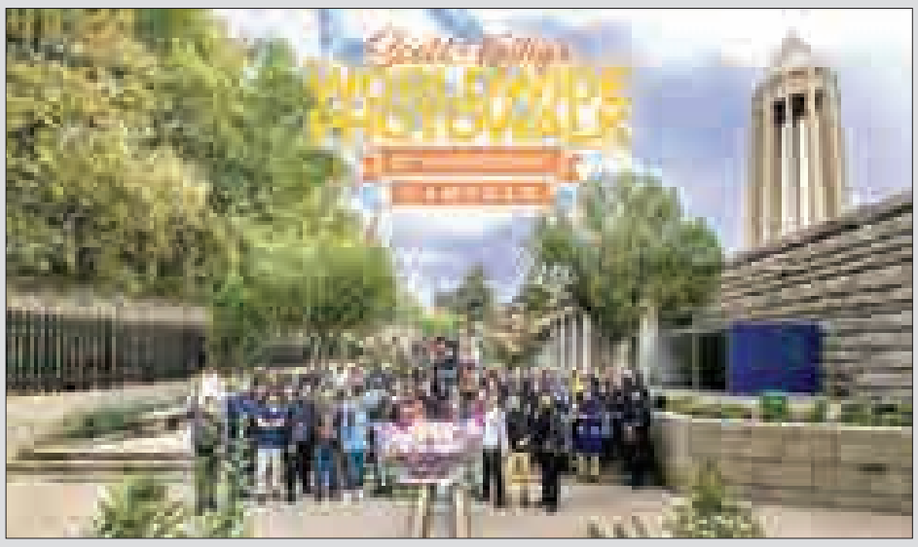

معاونت اجتماعی ، فرهنگی وگردشگری شهرداری همدان، از درخشش عکاسان همدان با پیشگامی اعضای فرهنگسرای پرواز برای نخستین بار درجشنواره عکس بین المللی فتوواک خبرداد.

محمد قدیمی، معاونت اجتماعی ، فرهنگی وگردشگری شهرداری همدان گفت: رویداد جهانی فتوواک رویدادی بزرگ در عرصه هنر عکاسی است که امسال برای نخستین بار عکاسان همدانی با پیش گامی اعضای فرهنگسرای پرواز در این جشنواره عکس بین المللی درخشیدند.

وی افزود: این رویداد بزرگ که امکان حضور و هنرنمایی برای تمامی عکاسان را در کشور فراهم کرده، فرصتی را برای عکاسی از سوژه های خیابانی در یک مسیر مشخص با موضوع آزاد فراهم کرده است.

وی در تعریف «فتوواک» ، اینگونه بیان کرد: برای آن دسته افرادی که شناختی نسبت به اسکات کلبی، عکاس و نویسنده معروفی که تاکنون ویدیوهای آموزشی و کتاب‌های زیادی در مورد عکاسی و نرم‌افزارهای مدیریت و ویرایش عکس خصوصا محصولات شرکت‌های Adobe و Apple منتشر کرده ، او چند سالی است ابتکاری به خرج داده و Worldwide Photo Walk را مطرح و عملی ساخته است.

معاون فرهنگی شهرداری همدان ابراز داشت: Photo Walk مانند گردهمایی عکاسی خودمان است که به طور خاص مسیری در شهر مشخص می‌شود و گروهی در آن مسیر از سوژه های مختلف عکاسی می‌کنند.

قدیمی خاطرنشان کرد: Worldwide Photo Walk در زمان خاص توسط گروه هایی که از طریق سایت worldwidephotowalk.com هماهنگ شده اند در سراسر جهان برگزار می شود.

وی با بیان اینکه پس از اتمام Photo Walk بهترین عکس گروه از سوی سرگروه انتخاب می‌شود، اظهار کرد: از سوی دیگر Scott از میان تمامی عکس‌ها ده عکس را به عنوان فینالیست و یک عکس را به عنوان برترین عکس انتخاب می‌کند.

فرهنگ

تولید مجموعه انیمیشن شهید همدانی در صدا و سیمای همدان

مدیر کل صدا و سیمای مرکز همدان از ساخت مجموعه انیمیشن «شهید همدانی» در مرکز صدا و سیمای همدان خبر داد.

حسین میسر در گفت‌وگو با فارس با بیان اینکه مجموعه انیمیشنی شهید حاج حسین همدانی در صدا و سیمای مرکز همدان ساخته می‌شود، اظهار کرد: در این مجموعه انیمیشنی به زندگی این سردار بزرگ و مدافع حرم از کودکی تا شهادت پرداخته شده است.

وی افزود: این مجموعه پویانمایی در قسمت‌های سه دقیقه‌ای به زندگی سردار همدانی از دیدگاه و خاطرات پروانه چراغ‌نوروزی(همسر شهید همدانی) و برگرفته از کتاب خاطرات « خداحافظ سالار» نوشته سردار حمید حسام است.

مدیرکل صدا و سیمای مرکز همدان تصریح کرد: این مجموعه به سبک انیمیشن محدود ساخته شده و کارگردانی، تهیه‌کنندگی و نویسندگی آن را نادر دهنوی و ایموشن این کار نیز برعهده امید سیفی است.وی با اشاره به اینکه شهید همدانی شخصیتی بود که بر دل‌ها فرماندهی می‌کرد، گفت: ساخت و تولید این انیمیشن در صدا و سیمای مرکز همدان می‌تواند به عنوان کوچکترین کاری باشد که در حق این شهید انجام دادیم.

میسر با تأکید بر اینکه سردار همدانی در همه ابعاد فرهنگی حضور فعالی داشت، خاطرنشان کرد: سردار تفکرات زیبا و خوبی در حوزه فرهنگی داشت و در کارهایی از جنس فرهنگی پیشگام بود.

وی با بیان اینکه شاید شهید همدانی به ظاهر از لحاظ سنی مسن بود اما در برخورد با جوانان الگو بود، افزود: برای شهید همدانی هیچ زمان و هیچ مکانی چیزی به نام «خستگی» معنا نداشت و در هر عرصه‌ای تابع اجرای درست دستور ولایت بود و به دنبال آن بود تا کار را به نحو احسن انجام شود.

جشنواره حبیب حرم با حضور حداد عادل در همدان برگزار می‌شود

مسئول سازمان بسیج هنرمندان سپاه انصارالحسین(ع) استان همدان از برگزاری اختتامیه دومین جشنواره حبیب حرم در ۲۶ مهرماه با حضور غلامعلی حداد عادل خبر داد.

رسول کرمی در گفت‌وگو با ایسنا، اظهار کرد: همزمان با فرا رسیدن دومین سالگرد شهادت سردار شهید حاج حسین همدانی اختتامیه دومین جشنواره سراسری ادبی حبیب حرم برگزار می‌شود.

وی با بیان اینکه ۱۰۰۰ اثر در قالب شعر و داستان کوتاه به دبیرخانه جشنواره حبیب حرم ارسال شده است، افزود: این مراسم ساعت ۹ صبح روز چهارشنبه ۲۶ مهرماه در سالن اجتماعات مجتمع فرهنگی هنری بوعلی سینا برگزار خواهد شد.

وی با تأکید براینکه سخنران این مراسم غلامعلی حداد عادل، مشاور عالی مقام معظم رهبری و رئیس فرهنگستان زبان و ادب فارسی خواهند بود، تصریح کرد: همچنین در این برنامه که با حضور شاعران و نویسندگان ممتاز استانی و کشوری همراه است از منتخبین جشنواره تجلیل به عمل خواهد آمد.

مسئول سازمان بسیج هنرمندان استان از رونمایی کتاب شعر حبیب حرم در حاشیه این مراسم خبرداد و یادآور شد: برگزاری نمایشگاه عکسی با محوریت آثار عکاسی تشییع شهیدسردار «همدانی» در مجتمع آوینی از دیگر برنامه‌های جانبی این جشنواره است.