پیام تاریخ، تمدن و فرهنگ مادستان
|ISNN: 2322-4665|

روزنامه همدان پیام

www.HamedanPayam.com

چهارشنبه ● ۱۲ اسفندماه ۱۳۹۴ ● ۲۲ جمادی‌الاول ۱۴۳۷ ● ۲ مارس ۲۰۱۶
سال یازدهم ● شماره ۲۵۸۸ ● ۱۲ صفحه روزنامه + نیازمندی‌ها ● ۵۰۰ تومان

ایران

راه و مسیر کشور را مردم تعیین می‌کنند
آ ۴

اقتصاد

عرضه مستقیم میوه شب عید در ۲۲ نقطه شهر همدان
آ ۷

گردشگری
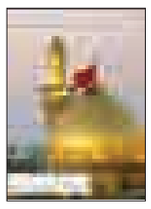
اعزام ۳۰ کاروان نوروزی از همدان به عتبات عالیات
آ ۵

جامعه

استقلال اهمیت شغل وکلا
آ ۹

عاقبت کابینه احمدی‌نژاد در مجلس دهم
آ ۴

۱۱ نماینده اصلاح طلب زن در مجلس دهم
آ ۴

کانال خبری همدان پیام در تلگرام
https://telegram.me/hamedapayam

دو عضو احزاب اصلاح طلب و اصولگرا به همدان پیام گفتند

رقابت برای ۲ کرسی ملایر و رزن

آ ۳

شورای شهر نهاوند دیگر بهانه ندارد

عراقی در آیین معارفه: قدردان فرصت "یوسفیان" باشید

هجدهمین شهردار نهاوند پس از انقلاب «بدون احتساب سرپرست» روز گذشته با حضور مسئولان استانی و شهرستانی معارفه و از تلاش‌های شاهین فرجی‌فر، شهردار سابق نهاوند و سرپرست این شهرداری در سالن اجتماعات شهرداری نهاوند قدردانی شد.
در روزهایی که به استقبال بهار می‌رویم رنگ و بوی امید هم به نهاوند رخ نشان داده؛ به قول معروف «سالی که نکوست از بهارش پیداست». حالا برای توسعه شهری به گمان بسیاری، شاید از برگزاری انتخاباتی سالم و انتخاب نماینده شهرستان پس از ۲ سال خلأ این موقعیت برای نهاوند در مجلس شورای اسلامی و نیز وجود فرمانداری متعهد و مستعد مانعی نباشد. حالا هم با حضور شهرداری از جنس...

آ ۱۰

بحث شورای شهر بر سر اولویت های بودجه

کارگران شهرداری همدان ٤ماه است حقوق نگرفته‌اند

آ ۲

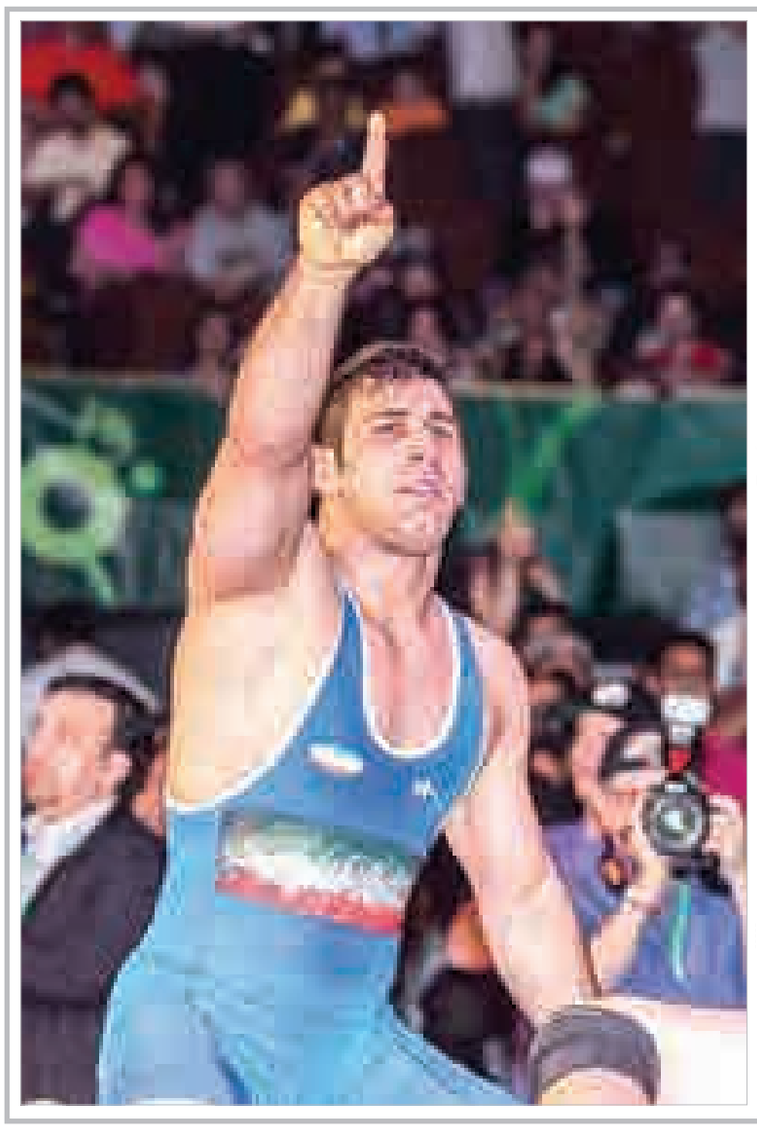

رقابت دشوار جوکار در فروردین

دعوت پهلوان ملایری به اردوی تیم ملی

آ ۱۱

یادداشت روز

توجه مردم به لیست‌های انتخابات امیدواری به رشد احزاب

در انتخابات پرشور و حماسی ۷اسفند که با مشارکت حداکثری مردم همراه بود، علاوه بر اینکه که حماسه دیگری بر حماسه‌های حضور ملت ایران افزود، جلوه‌ای از شعور سیاسی و آگاهی اجتماعی مردم نیز بود که در رفتار انتخاباتی آنها نمود پیدا کرد.ورود جدی و البته حساب شده احزاب و گروه‌های سیاسی به عرصه رقابت‌ها با زمینه‌سازی‌های قبلی گرچه شاید در حد ایده‌آل و متناسب با همه ابعاد مردم‌سالاری دینی نبود، اما آنچه در رفتار انتخاباتی مردم...

آ ۲

یادداشت

طعم تلخ دوری از لیگ برتر والیبال

لیگ برتر والیبال ایران در حالی به روزهای پایانی خود نزدیک می‌شود که غیبت همدان در این دوره از مسابقات هم به طور محسوسی به چشم آمد. بازخوانی پرونده دوری همدان از لیگ برتر بی تردید از حوصله خارج نیست.والیبال همدان در دهه ۵۰ و ٦۰ یکه تاز رقابت‌های ملی بود و در آن سال‌ها نفراتی همچون مرحوم حاج محمد باقر فرجی، امین برق‌لشکری، جعفر قهرمانی، حسن توسلی، محمود اسمی و نادر شوندی جزو ستاره‌های والیبال همدان بودند.در آن سال‌ها تیم کهکشانی والیبال همدان بدون هیچ گونه چشم ...

آ ۱۱

تبریک و تهنیت
جناب آقای دکتر

محمد مهدی مفتح
انتصاب جنابعالی را به عنوان نماینده مجلس شورای اسلامی شهرستان تویسرکان که نشان از شایستگی و توانمندی شما می‌باشد را تبریک و تهنیت عرض می‌نمایم.
شورای شهر و شهرداری تویسرکان

تبریک و تهنیت
جناب آقایان
حمیدرضا حاجی‌بابایی
امیر خجسته
نمایندگان محترم دهمین دوره مجلس شورای اسلامی شهرستان همدان و فامنین
انتخاب شایسته شما بزرگواران را از صمیم قلب تبریک و تهنیت عرض نموده امید است در سایه الطاف الهی همواره در راه خدمت به نظام و مردم موفق و موید باشید.
اعضای انجمن صنفی شرکت‌های مسافربری همدان

تبریک و تهنیت
جناب آقای دکتر
محمدعلی پورمختار
انتخاب شایسته جنابعالی را که با رأی قاطع به عنوان نماینده مردم فهیم شهرستان‌های بهار و کبودراهنگ در دهمین دوره انتخابات مجلس شورای اسلامی تبریک و تهنیت عرض می‌نماییم و توفیق روزافزونتان را از خداوند متعال خواستاریم.
چاپ عکس برگردان الوند-ابراهیمی

تبریک و تهنیت

جناب آقای
اکبر رنجبرزاده
انتخاب شایسته جنابعالی را که با رأی قاطع به عنوان نماینده مردم فهیم شهرستان اسدآباد در دهمین دوره انتخابات مجلس شورای اسلامی تبریک و تهنیت عرض می‌نماییم و توفیق روزافزونتان را از خداوند منان خواستاریم.
علی عباسیان

تبریک و تهنیت

جناب آقای
اکبر رنجبرزاده
انتخاب شایسته جنابعالی را که با رأی قاطع به عنوان نماینده مردم فهیم شهرستان اسدآباد در دهمین دوره انتخابات مجلس شورای اسلامی تبریک و تهنیت عرض می‌نماییم و توفیق روزافزونتان را از خداوند متعال خواستاریم.
عبدالرضا رضایی-نعمت نجفی

تبریک و تهنیت

انتخاب شایسته جناب آقای
محمد علی پورمختار
انتخاب شایسته حضرتعالی به عنوان نماینده محترم و مردمی دهمین دوره مجلس شورای اسلامی مایه مسرت گردید، لذا بر خود لازم می‌دانم این انتخاب را خدمت حضرتعالی صمیمانه تبریک و تهنیت عرض نموده، امید است همواره در پیشبرد اهداف نظام مقدس جمهوری اسلامی ایران موفق و سربلند باشید.
دهیاری و شورای اسلامی روستای دستجرد لالجین

تبریک و تقدیر

ضمن تقدیر از حضور حماسی و با بصیرت مردم شریف شهرستان‌های بهار و کبودراهنگ به ویژه مردم انقلابی و هنرمند لالجین در
انتخابات ۷ اسفندماه
بدینوسیله انتخاب شایسته و مجدد
جناب آقای محمدعلی پورمختار
با رأی قاطع به عنوان نماینده مردم بهار و کبودراهنگ در دهمین دوره انتخابات مجلس شورای اسلامی را تبریک و تهنیت عرض نموده و توفیق روزافزون ایشان را در خدمت‌رسانی صادقانه از خداوند منان خواستاریم.
روابط عمومی شهرداری و شورای اسلامی شهر لالجین

تبریک و تهنیت

جناب آقای دکتر
محمدمهدی مفتح
نماینده محترم مردم شریف شهرستان تویسرکان در مجلس شورای اسلامی

جناب آقای
محمدعلی پورمختار
نماینده محترم مردم شریف شهرستان‌های بهار و کبودراهنگ در مجلس شورای اسلامی

جناب آقای
امیر خجسته
نماینده متحرم مردم شریف همدان و فامنین در مجلس شورای اسلامی

جناب آقای دکتر
حمیدرضا حاجی‌بابایی
نماینده محترم مردم شریف همدان و فامنین در مجلس شورای اسلامی
انتخاب شایسته شما بزرگواران در راهیابی به دهمین دوره مجلس شورای اسلامی را صمیمانه تبریک و تهنیت عرض می‌نمائیم امید است همواره در پیشبرد اهداف نظام مقدس جمهوری اسلامی ایران و توفیق خدمت به مردم موفق و موید باشید.
شرکت اکباتان سازه توان باختر، شرکت ایران یول‌لر، حاج گلشنعلی حجتی

تبریک و تهنیت

حضور حماسی هنرمندان لالجینی در پای صندوق‌های رأی را به فال نیک گرفته
و انتخاب بجا و مجدد
سردار پورمختار
را به نمایندگی مردم شریف بهار و کبودراهنگ در مجلس شورای اسلامی تبریک عرض می‌نمائیم.
اتحادیه سفال و سرامیک لالجین

پیام تاریخ، تمدن و فرهنگ مادستان
The Message Of Madestan's History & Civilization & Culture
روزنامه همدان پیام
۲
چهارشنبه ● ۱۲ اسفندماه ۱۳۹۴ ● شماره ۲۵۸۸
خبر
khabar@hamedanpayam.com

نظارت شبانه‌روزی بر واحدهای بین راهی

مسئول بهداشت محیط مرکز بهداشت همدان از انجام هزار و ٤٢٥ مورد بازرسی از واحدهای تهیه و توزیع مواد غذایی، اماکن عمومی و بین‌راهی خبر داد.

به گزارش باشگاه خبرنگاران جوان حسین خالقی‌مجد با اشاره به آغاز طرح بسیج سلامت نوروزی از ابتدای اسفند تا پانزدهم فروردین‌ماه سال آینده اظهار کرد: این طرح در ساعات اداری و غیراداری و حتی روزهای تعطیل انجام می‌شود.وی با بیان اینکه بر اساس دستورالعمل ابلاغ‌شده زمان بازرسی از مراکز تهیه و توزیع مواد غذایی، اماکن عمومی و بین‌راهی از ۸ صبح تا ۸ شب است،گفت: در شهرستان همدان زمان بازرسی‌ها را تا ۱۱ شب افزایش داده‌ایم.

مسئول بهداشت محیط و حرفه‌ای مرکز بهداشت شهرستان همدان با بیان اینکه از ابتدای طرح تاکنون ۸ هزار و ۵۳۳ مرکز تهیه و توزیع مواد غذایی، اماکن عمومی و بین‌راهی مورد بازرسی قرار گرفته‌اند، خاطرنشان کرد: این اماکن شامل خواروبارفروشی‌ها، رستوران‌ها، قنادی‌ها، آرایشگاه‌ها، هتل‌ها، اماکن بین‌راهی و... است.

وی از انجام هزار و ٤٢٥ مورد بازرسی طی ۱۰ روز گذشته از مراکز تهیه و توزیع مواد غذایی، اماکن عمومی و بین‌راهی خبر داد و گفت: در این مدت ۳۹ مرکز به مراجع قضایی معرفی شدند.

خالقی‌مجد با اشاره به تعطیلی ٦ واحد از این مراکز، افزود: از این تعداد ٤ مورد نانوایی قطع سهمیه شدند.وی با اشاره به صدور ۲۷۲ مورد کارت معاینه پزشکی برای شاغلین مراکز تهیه و فروش مواد غذایی و اماکن عمومی و بین‌راهی، گفت: از ابتدای طرح تاکنون ٤٢ مورد نمونه‌برداری از مواد غذایی در واحدهای صنفی انجام شده که فعلاً نتایج آنها به دست ما نرسیده است.

مسئول بهداشت محیط و حرفه‌ای مرکز بهداشت شهرستان همدان از کشف و معدوم‌سازی ۷ هزار و ٦٧٢ کیلو مواد غذایی فاسد و فاقد صلاحیت مصرف خبر داد و افزود: در این مدت ۱۰ روزه، ۵ مورد نمونه‌برداری از آب استخرها انجام شده که خوشبختانه تمام موارد مشکل آلودگی نداشتند.

یادداشت روز

توجه مردم به لیست‌های انتخابات امیدواری به رشد احزاب

در انتخابات پرشور و حماسی ۷ اسفند که با مشارکت حداکثری مردم همراه بود، علاوه بر اینکه که حماسه دیگری بر حماسه‌های حضور ملت ایران افزود، جلوه‌ای از شعور سیاسی و آگاهی اجتماعی مردم نیز بود که در رفتار انتخاباتی آنها نمود پیدا کرد.

ورود جدی و البته حساب شده احزاب و گروه‌های سیاسی به عرصه رقابت‌ها با زمینه‌سازی‌های قبلی گرچه شاید در حد ایده‌آل و متناسب با همه ابعاد مردم‌سالاری دینی نبود، اما آنچه در رفتار انتخاباتی مردم و آرای آنها دیدیم، نشانه‌های روشن و امیدوارکننده‌ای از توجه جامعه به احزاب و لیست‌های ارائه شده از سوی گروه‌های سیاسی بود.

این موضوع به‌ویژه در شهرهای بزرگی چون تهران نمود خاصی داشت و بیشتر مردم انتخاب خود را بر اساس لیست‌های انتخاباتی انجام دادند و بیش از آنکه به افراد توجه کنند، احزاب و گروه‌های سیاسی را مورد توجه قرار دادند.

این وضعیت، گذشته از اینکه کدام حزب یا جناحی پیروز میدان بود و حائز اکثریت کرسی‌های مجلس شورای اسلامی شده است، از جهت اینکه مردم به جایگاه احزاب و گروه‌های سیاسی توجه نموده و برنامه‌های آنها را مورد توجه قرار داده‌اند، حایز اهمیت خاصی است و می‌تواند نقطه آغاز روندی باشد که نه‌تنها برای جامعه مطلوب است، بلکه می‌تواند به تقویت نظام حزبی در کشور کمک کند.

برخورداری از چنین نظام حزبی قوی و توانمند که بتواند در عرصه‌های مختلف نقش خود را ایفا نماید، از جمله فاکتورهای مهم توسعه سیاسی است و قطعاً به تقویت مردم‌سالاری منجر خواهد شد.

یکی از چالش‌ها و شاید آسیب‌های جامعه ما ضعف نظام حزبی است که همگان بر آن اذعان دارند و ضرورت تقویت چنین نظامی را اجتناب‌ناپذیر می‌دانند. هرچند تلاش‌ها و حرکت‌هایی در سال‌های گذشته در جهت رفع مشکلات و موانع رشد احزاب صورت گرفته و خیلی از فعالان سیاسی و حزبی در این راستا قدم‌هایی برداشته‌اند، اما واقعیت آن است که رشد احزاب و نظام حزبی در جامعه روند بسیار کندی داشته و با اینکه ظرفیت‌های خوبی در قانون اساسی برای شکل‌گیری نظام حزبی ایجاد شده است، اما در بهره‌گیری از چنین ظرفیتی آنطور که باید و شاید تلاش نشده است.

با تمام این احوال انتخابات روز جمعه نشان داد که هم انگیزه کافی برای رشد نظام حزبی و بهره‌مندی از فواید متعدد آن در جامعه وجود دارد و هم پس از گذشت نزدیک به ۳ دهه از پیروزی انقلاب اسلامی رشد آگاهی سیاسی مردم در حدی است که توجه به احزاب سیاسی توجه خاصی می‌شود،کما اینکه رفتار انتخاباتی مردم در نقاط مختلف به‌ویژه تهران در انتخابات مجلس دهم و خبرگان پنجم حکایت از چنین وضعیتی داشت. البته این مهم محدود به تهران نیست، هرچند نمود بیشتری در پایتخت داشت اما حداقل می‌توان گفت در شهرستان‌ها نیز با آهنگی هرچند کُند این روند قابل مشاهده بود.

نمونه بارز آن نیز که اتفاقاً در استان همدان مشاهده شد، رأی نسبتاً بالا و شاید دور از انتظار برخی کاندیداهای تقریباً گمنام بود که در لیست‌های انتخاباتی قرار گرفته داشتند و چه بسا اگر برخی عوامل منطقه‌ای و قومیتی نبود، چنین اشخاصی حائز اکثریت آرا می‌شدند.

به هر حال توجه مردم به لیست‌های انتخاباتی فارغ از نوع انتخاب آنها و موفقیت جناح‌های سیاسی، نشان از اهمیت احزاب و برنامه‌های آنها برای مردم دارد و می‌تواند نقطه عطف امیدوارکننده‌ای در روند رشد احزاب در جامعه باشد.

ارتقای هتلینگ بیمارستان علیمرادیان در نهاوند

ارتقای هتلینگ بیمارستان علیمرادیان با اعتبار یک‌میلیارد و ۵۰۰ میلیون تومان انجام شده است.

مدیر شبکه بهداشت و درمان شهرستان نهاوند در گفت‌وگو با فارس گفت: ۵۰۰ میلیون تومان هم در بخش‌های مختلف بیمارستان شهید حیدری صرف تجهیز و نوسازی شده است که البته کار همچنان در این بیمارستان ادامه دارد.جلال‌الدین امیری با بیان اینکه در حال حاضر ۲ درمانگاه تخصصی فعال در شهرستان نهاوند وجود دارد؛ اما به هر حال با کمبود فضای درمانگاهی مواجه هستیم، افزود: در این زمینه درمانگاه تخصصی پلی‌کلینیک در دانشگاه پیراپزشکی با ۳ میلیارد و ۳۰۰ میلیون تومان کلنگ‌زنی شده است.مدیر شبکه بهداشت و درمان شهرستان نهاوند گفت: این پروژه در حال حاضر در مرحله گودبرداری قرار دارد که این فضا در یک سال به بهره‌برداری می‌رسد.

وی تغییر کاربری اداره پست به کلینیک تخصصی موقت با اعتبار ٤٥٠ میلیون تومان هزینه را نیز از دیگر اقداماتی عنوان کرد که در راستای افزایش فضای درمانگاهی شهرستان انجام شده است.

امیری در ادامه گفت: حوزه سلامت نسبت به دستگاه‌های دیگر جزو مجموعه‌های موفق است و در حال حاضر شاخص‌های خوبی در منطقه داریم.وی با اشاره به افزایش سرانه سلامت از ۲۲ هزار تومان به ٦٩ هزار تومان و رشد ٤٠٠ درصدی در این حوزه افزود: دولت تلاش کرد در حوزه بهداشت، درمان و حتی مواد غذایی به وظیفه قانونی خود که تأمین سلامت مردم بود عمل کند و تا حد زیادی هم موفق بوده است.امیری تأکید کرد: در دوره‌های گذشته حدود ٦٠ درصد هزینه درمان از جیب بیماران پرداخت می‌شد که این مسأله برخی بیماران را به زیر خط فقر می‌رساند؛ از این رو در دولت یازدهم اصلاح این درصد در دستور کار دولت قرار گرفت و قرار است طبق برنامه توسعه پنجم این عدد در پایان این برنامه به ۳۰ درصد و کمتر از آن برسد.

بحث شورای شهر بر سر اولویت های بودجه

کارگران شهرداری همدان ۴ماه است حقوق نگرفته اند

صحن علنی شورای اسلامی شهر همدان در حالی دیروز برگزارشد که انتقادات عدیده‌ای از اخذ مالیات بالا از مردم همدان، پرداخت نشدن حقوق کارگران شهرداری در شب عید و اختصاص بودجه به پیاده‌راه درآن مطرح شد. در این نشست رئیس کمیسیون سرمایه‌گذاری شورای شهر از این که در همدان مالیات بالایی از مردم گرفته می‌شود انتقاد کرد و گفت: این مالیات برای تأمین نیازهای دولت است در صورتی که فشار بالایی به مردم و کسبه وارد می‌شود.

به گزارش برنا، تبریزی با اشاره به اینکه در همدان هر دستگاهی وظیفه سایر ادارات را انجام می‌دهد که مشکلات بسیاری را نیز ایجاد می‌کند، عنوان کرد: باید نظام و سیستم اداری در استان همدان به‌گونه‌ای باشد که شهرداری همدان به عنوان یک نهاد عمومی و خدماتی وظیفه دستگاه‌های اجرایی شهر را انجام دهد.

در برخی از شهرها شاهد هستیم که به مردم در زمینه پرداخت مالیات تخفیفاتی نیز داده می‌شود و این تخفیف با جذب اعتبارات جبران می‌شود.

رئیس کمیسیون سرمایه‌گذاری شورای شهر همدان بیان کرد: متأسفانه دستگاه‌های مربوط به وزارت نفت در زمان گرفتن پروانه آنقدر از شهرداری همدان تخفیف می‌گیرند تا وزارتخانه دچار افت درآمدی نشود ولی در برخورد با مردم تمامی درآمدهای خود را دریافت می‌کنند.

در این جلسه همچنین رئیس کمیسیون فنی و عمرانی شورای اسلامی شهر همدان گفت: با توجه به وضعیت مالی شهرداری اجرای پیاده‌راه در اولویت است.

ابراهیم مولوی با اشاره به اینکه در حال حاضر با توجه به وضعیت مالی شهرداری ساخت سالن‌های ورزشی در اولویت نیست، اظهار کرد: اجرای پروژه پیاده‌راه‌سازی خیابان‌های بوعلی و اکباتان از جمله اولویت‌های شهری است که باید مورد توجه قرار گیرد.

وی با اشاره به اینکه اداره کل ورزش باید توسعه سالن‌های ورزشی را در دستور کار قرار دهد، خاطرنشان کرد: بودجه شهرداری برای به نتیجه رساندن پروژه‌های عمرانی مصرف شود.

رئیس کمیسیون فنی و عمرانی شورای اسلامی شهر همدان گفت: توزیع بودجه به پروژه‌های عمرانی شهرداری بر اساس پیشرفت فیزیکی پروژه‌ها تخصیص یابد.

رئیس کمیسیون خدمات شهری شورای اسلامی شهر همدان نیز در این جلسه با بیان اینکه کارگران شهرداری سه تا چهار ماه است که حقوق نگرفته‌اند، گفت: آنها با وجود فرا رسیدن عید هنوز حقوقی دریافت نکرده‌اند.کامران گردان خاطرنشان کرد: اجرای طرح پارک‌سوار خیابان شهدا عقب افتاده است و معاونت حمل و نقل شهرداری اجرای طرح را به پس از تعطیلات نوروز سپرده است.

رئیس کمیسیون فرهنگی و اجتماعی شورای شهر همدان خواستار توجه به نیازهای ورزشی و فرهنگی همدانی‌ها شد.

رئیس کمیسیون فرهنگی و اجتماعی شورای اسلامی شهر همدان با تأکید بر اینکه در برابر نیازهای ورزشی و فرهنگی شهروندان مسئول هستیم، گفت: سرانه ورزشی در استان همدان ۷ سانتیمتر و در شهر همدان ٤سانتیمتر است.

علی رضایی هم در این جلسه با اشاره به اینکه سرانه ورزشی در شهر همدان ٤ سانتیمتر است، اظهار کرد: سهم شهرداری همدان در ایجاد سرانه ورزشی ۲ سانتیمتر بوده که این آمار درست نیست و شهرداری باید تلاش لازم را در این زمینه داشته باشد.

وی با اشاره به اینکه توسعه فضای فرهنگی و ورزشی از نیازهای اساسی شهروندان است، بیان کرد: در مقابل نیازمند شهروندان مسئول هستیم و باید پاسخگوی نیازهای ورزشی و فرهنگی آنها بود.

رئیس کمیسیون فرهنگی و اجتماعی شورای اسلامی شهر همدان خاطرنشان کرد: با توجه به ضرورت و نیازی که در برخی از مناطق شهر وجود دارد برای گسترش آن در سال ۹۵ در بودجه لحاظ شود، تأمین مکان‌های ورزشی و فرهنگی در راستای ایجاد نشاط و کاهش آسیب‌های اجتماعی نقش مؤثری دارد.

استقرار ۲۴۹ پایگاه در ملایر در هفته احسان و نیکوکاری

ملایر- خبرنگار همدان‌پیام: با آغاز هفته احسان و نیکوکاری در مجموع ٢٤٩ پایگاه در شهرستان هدایا را جمع‌آوری می‌کنند.

مدیر کمیته امداد امام(ره) شهرستان ملایر گفت: ۲۲۵ پایگاه در مدارس، ۲۰ پایگاه سیار و ٤ پایگاه در میعادگاه نمازجمعه هدایا را جمع‌آوری کرده و مجموع هدایای جمع‌آوری شده در اختیار آموزش و پرورش مناطق سه‌گانه قرار می‌گیرد و پیش از عید به دانش‌آموزان نیازمند ارائه می‌شود.

علی کولیوند با بیان اینکه شعار امسال جشن بهار همدلی شکوه مهربانی و جشن نیکوکاری است، افزود: سال گذشته مجموع ۱۵۷ میلیون تومان هدایای نقدی و غیرنقدی جمع‌آوری شد که پیش‌بینی می‌شود امسال ۲۰ تا ۳۰ درصد افزایش داشته باشد.

به گفته وی، در این خصوص ۳۵ هزار پاکت در مدارس مقطع ابتدایی و دوره اول متوسطه توزیع شده است.

کولیوند در ادامه افزود: در حال حاضر هزار و ۷۰۰ خانم زیر ۵۰ سال سرپرست خانوار با هزینه یک میلیارد و ۲۰۰ میلیون تومان بیمه تأمین اجتماعی هستند که در آینده از چرخه حمایت کمیته امداد خارج و از مزایای تأمین اجتماعی بهره‌مند می‌شوند.

وی به ۵۱۹ میلیون تومان هزینه تأمین جهیزیه اشاره کرد و گفت: ۲٦۱ مورد جهیزیه کلی، ازدواج مجدد و موردی تهیه شده که کمک دولت ۸٦ میلیون تومان و بقیه کمک خیرین بوده است.

کولیوند به هزار و ۳۵۰ دانش‌آموز با ٤٨٨ دانشجو با مبلغ ۳۲۵ میلیون تومان به صورت بلاعوض کمک پرداخت شده است.به گفته وی با توجه به اینکه رویکرد اصلی کمیته توانمندسازی افراد است امسال از منابع کمیته امداد ۵۳۰ مورد وام خوداشتغالی با مجموع ٤ میلیارد و ۱۰۰ میلیون تومان از منابع داخلی و بانکی پرداخت شده است.

وی با اشاره به اینکه ۲هزار و ۹۱ آموزش فنی وحرفه‌ای به متقاضیان با هزینه ۱٤۷ میلیون تومان ارائه شده است، از پرداخت ٦۳۸ مورد وام‌های قرض‌الحسنه تحت عنوان کارگشایی با مبلغ ۸۰۸ میلیون تومان از منابع داخلی بدون سود و کارمزد خبر داد.

کولیوند گفت: در بحث حمایتی ۸ هزار و ٦۱۹ خانواده با ۱٦ هزار و ٦۷۹ نفر که ٦۰ درصد روستایی هستند تحت حمایت کمیته امداد هستند که در ۱۱ ماهه امسال ٤ میلیارد و ۹۲۷ میلیون و ۵۰۰ هزار تومان به آنها کمک شده است.

وی بیان کرد: هزار و ۷٦ یتیم با ۷ هزار و ٤۰٦ حامی حمایت می‌شوند که یک میلیارد و ۸۵۹ میلیون تومان در ۱۱ ماهه کمک شده و نسبت به سال گذشته ۱٦ درصد رشد داشته است و ٦٨٨ مورد نیز در طرح محسنین از مزایا بهره‌مند شده‌اند.

رفع مشکلات کارکنان بهترین روش ارتقای پلیس است

فرمانده انتظامی استان در جمع کارکنان پلیس راه و راهنمایی و رانندگی گفت: رفتار خوب و مطلوب کارکنان نقش مؤثر و سازنده‌ای در جلب اعتماد عمومی و مشارکت‌های همگانی دارد.

سردارحاجی محمد مهدیان نسب در جمع کارکنان انتظامی پلیس راه و راهنمایی و رانندگی استان همدان با تأکید بر ضرورت رفتار شایسته و اسلامی کارکنان انتظامی، بیان داشت: تعالی و استاندارد سازی رفتار کارکنان انتظامی از مهمترین اولویت‌های کاری پلیس است و رفتار کارکنان انتظامی در جلب اعتماد عمومی و مشارکت‌های همگانی نقش مؤثر و سازنده‌ای دارد.

وی سیره پیامبر اکرم(ص) و ائمه معصومین (ع) را بهترین الگوی رفتاری دانست و با اشاره به نقش مهم اعتقادات دینی پلیس گفت: نقش اعتقادات دینی در استاندارد سازی رفتار کارکنان بسیار مهم تلقی می‌شود؛ چرا که داشتن جامعه سالم در گرو برخورداری از خانواده‌های سالم است.

این مقام ارشد انتظامی ادامه داد: کارکنان نیروی انتظامی، نیروی‌هایی ارزشی هستند و باید همواره رفتار و اخلاق پیامبر و ائمه معصومین را سرمشق خود قرار دهند و با رفتاری شایسته و در خور شأن پلیس اسلامی با مراجعان رفتار کنند.

وی اضافه کرد: برخورد شایسته و تعالی رفتار کارکنان، عاملی مهم در جلب مشارکت آحاد جامعه در تولید امنیت و افزایش سرمایه اجتماعی پلیس است.

مهدیان نسب در بخش دیگری از سخنان خود، رفع مشکلات و مسائل کارکنان را از مهمترین روش‌ها برای بهبود رفتار و ارتقای انگیزه و عملکرد آنان دانست و بر ضرورت ارتباط هرچه بیشتر فرماندهان با کارکنان زیر مجموعه و رسیدگی به مشکلات آنان تأکید کرد.

فرمانده انتظامی استان همدان در پایان با اشاره به اهمیت استاندارد سازی رفتار پلیس، خاطر نشان کرد: رفتار خوب و مطلوب کارکنان نقش مؤثر و سازنده‌ای در جلب اعتماد عمومی و مشارکت‌های همگانی دارد.

سبک زندگی فاطمی ضامن سعادت نسل جوان

مدیردبیرخانه کانون‌های فرهنگی و هنری مساجد استان همدان، به ترویج سبک زندگی فاطمی در جامعه اشاره کرد و گفت: سبک زندگی فاطمی ضامن سعادت و خوشبختی نسل جوان است.

هادی فیض منش در گفت‌وگو با شبستان گفت: سبک زندگی فاطمی باید الگوی جوانان کشور باشد.

وی افزود: ترویج سبک زندگی فاطمی، ضامن خوشبختی و سعادت مردم به خصوص نسل جوان است و تبلیغ آموزه‌های دینی با بهره‌گیری از الگوی فاطمی در جامعه نقش بسزایی دارد.

وی افزود: جامعه شیعی در طول تاریخ همیشه نشان داده که شیفته و دلباخته حضرت زهرای مرضیه(س) است و با این حال آنچه رسالت ما در روزگار کنونی است این که با تکیه بر سیره و فرهنگ ناب فاطمی بکوشیم که فرهنگ و باورهای جامعه را هر چه بیشتر و بهتر به سمت و سوی آموزه‌های دینی ارتقا دهیم.

مدیر دبیرخانه کانون‌های فرهنگی هنری مساجد استان همدان به ترویج عفاف و حجاب در مکتب فاطمی اشاره کرد و اظهار داشت: برای ترویج فرهنگ عفاف و حجاب در جامعه به خصوص در میان زنان و دختران، بیش از هر زمان دیگری نیاز به معرفی الگوی والایی چون فاطمه زهرا(س) هستیم . فیض منش حفظ حرمت فاطمیه را رسالتی بر دوش همگان دانست و بیان کرد: باید یک جمع عاقلانه بین نوروز و فاطمیه صورت گیرد و تعطیلات نوروز به گونه‌ای رفتار شود که منافاتی با حفظ حرمت فاطمیه نداشته باشد و در عین حال مردم به تفریحات معقول و مشروع خود بپردازند.

shenide@hamedanpayam.com

شنیده‌ها

۱- برخی از داوطلبان مجلس در حال حفظ ستاد خود به صورت غیر ظاهری برای انتخابات شوراها هستند. گویا این داوطلبان در تحلیل‌های خود به این جمع‌بندی رسیده‌اند که اگر همان رأی انتخابات مجلس را بیاورند به شورا راه خواهند یافت. گفتنی است پیش‌بینی می‌شود، انتخابات شوراها هم شاهد رقابت لیست‌ها باشیم.

۲- شبکه‌های استانی محدودتر می‌شوند. گویا از تولید این شبکه‌ها کمتر و تکرار برنامه دیگر شبکه‌ها افزایش خواهد یافت. گفتنی است این برنامه به دلیل کمبود بودجه صداوسیما خواهد بود.

۳- رایزنی دور دومی‌ها با کاندیداهای دارای رأی بالا آغاز شده است. گویا این رایزنی برای حمایت و فعال کردن ستاد کاندیداهایی که در رقابت نیستند به نفع کاندیدای دور دومی انجام می‌شود. گفتنی است در این رایزنی‌ها معمولاً مسائلی فراتر از مسائل جناحی برای اتحاد مطرح است.

٤- احتمال تغییر مجدد در پاس قوت گرفته است. گویا این تغییر این‌بار در کادرهای همراه تیم خواهد بود. گفتنی است پاسی‌ها وضعیت مناسبی ندارند و احتمال سقوط این تیم به لیگ پایین‌تر وجود دارد.

۵- در اجرای طرح تحول سلامت ۱۹ میلیارد تومان تخلف شده است. گویا این تخلف در گزارش دیوان محاسبات آمده است.

با توجه به حجم بسیار مالی این طرح، این رقم تخلف که قابل بررسی و بازگشت نیز هست، تنها یک درصد از کل بودجه این طرح است.

خبر

ثبت‌نام اینترنتی اسکان فرهنگیان در استان همدان آغاز شد

ثبت‌نام اینترنتی ستاد اسکان فرهنگیان در همدان آغاز شده و تا ۲۵ اسفندماه ادامه خواهد داشت.

معاون توسعه مدیریت و پشتیبانی آموزش‌وپرورش استان همدان با اعلام این خبر اظهار کرد: برای نوروز ۹۵ در مجموع ۱۹ پایگاه اسکان فرهنگیان در استان تدارک دیده شده است.

محمد بداغی افزود: این ۱۹ پایگاه شامل ۱۷۸ مدرسه با هزار و ۸۳٦ کلاس است که در قالب بیش از ۱٤۰ کلاس ویژه، ۹۰۰ کلاس نوع الف، ۲۷۰ کلاس نوع (ب) و ۵۵۰ کلاس نوع (ج) آماده پذیرش میهمانان فرهنگی خواهد بود.

وی با بیان این که حدود ۵۰۰ نفر عوامل ستادی و اجرایی ستاد اسکان استان به صورت شبانه‌روزی آماده پذیرش مسافران خواهند بود، تصریح کرد: پایگاه‌های اسکان فرهنگیان در ادارات آموزش‌وپرورش مستقر و در شهر همدان پذیرش میهمانان در پایگاه‌های اسکان نواحی یک و ۲ انجام می‌گیرد.

معاون توسعه مدیریت و پشتیبانی آموزش‌وپرورش استان خاطرنشان کرد: ثبت‌نام اینترنتی مدارس همزمان با سراسر کشور از ۹ اسفند آغاز شده و تا ۲۵ اسفند ماه در ۵ آموزشگاه با ۵۰ کلاس در شهر همدان انجام خواهد شد که همکاران محترم از سایر ستان‌ها می‌توانند برای ایام تعطیلات این مدارس را رزرو نمایند.

وی گفت: پذیرش افراد بر اساس تعداد نفرات مورد درخواست اینترنتی امکان‌پذیر بوده و همکاران فرهنگی شاغل و بازنشسته و بستگان درجه یک آنها (پدر، مادر، همسر و فرزندان) می‌توانند از خدمات اسکان استفاده کنند. گفتنی است میهمانان فرهنگی می‌توانند از طریق سایت اداره کل آموزش‌وپرورش استان به آدرس WWW.hamedan.medu.ir نسبت به ثبت‌نام اقدام کنند.

آزادی ۱٦۱ زندانی محکوم به جرائم غیرعمد

رئیس ستاد دیه استان همدان از آزادی ۱٦۱ زندانی محکوم به جرائم غیرعمد در استان خبر داد و گفت: از ابتدای سال تا کنون ۱٦۱ زندانی محکوم به جرائم غیرعمد با مبلغ ۹۰ میلیارد ریال بدهی آزاد شدند.

یدا... روحانی‌منش در گفت‌وگو با ایسنا اظهار کرد: از این ۱٦۱ زندانی آزاد شده توسط ستاد دیه استان، ۱۳ نفر خانم و ۱٤۸ نفر مرد بوده است.وی تصریح کرد: محکومیت این زندانیان شامل ۳۹ نفر جرائم دیه و ۱۲۲ نفر محکومیت‌های مالی و مهریه است که کمک ستاد دیه برای آزادی این افراد ۸ میلیارد ریال بوده است.

وی با بیان اینکه ۱۲ میلیارد ریال از مبلغ بدهی زندانیان توسط شرکت‌های بیمه پرداخت شده است، عنوان کرد: ۷ زندانی نیز توسط مشاوران آزاد شده‌اند.روحانی‌منش افزود: از مبلغ ۹۰ میلیارد ریال بدهی زندانیان، ۱٤ میلیارد ریال وام بانکی، ۳ میلیارد ریال کمک خیرین و ۳۱ میلیارد ریال اخذ گذشت رضایتمندانه از شکات صورت گرفته است.وی با اشاره به اینکه به طور کلی ۲۵۹ زندانی جرائم غیرعمد در زندان‌های استان وجود دارد، اظهارکرد: برای آزادی این تعداد زندانی ۱۲ میلیارد تومان نیاز است.

رئیس ستاد دیه استان همدان تأکید کرد: در آستانه سال جدید ۳۰ زندانی جرائم غیرعمد با کمک خیرین و ستاد دیه استان با مبلغ ۲۵۰ میلیون تومان بدهی آزاد خواهند شد.

وی با بیان اینکه ۱۱ نفر از زندانیان جرائم دیه توسط صندوق تأمین خسارت‌های بدنی به مبلغ ۹ میلیارد تومان آزاد شده‌اند، افزود: ۵ میلیارد تومان از بدهی زندانی جرائم غیرعمد استان اعسار به تقسیط شده است.

پیام تاریخ، تمدن و فرهنگ مادستان
The Message Of Madestan's History & Civilization & Culture
روزنامه همدان پیام
۳
چهارشنبه ● ۱۲ اسفندماه ۱۳۹۴ ● شماره ۲۵۸۸
خبر
khabar@hamedanpayam.com

بررسی تخلفات کاندیداها در همدان

سخنگوی هیأت نظارت بر انتخابات استان همدان با بیان اینکه تاکنون مواردی از تخلفات کاندیداها ارسال شده و در حال بررسی هستیم، گفت: همه موارد پس از جمع‌بندی به شورای نگهبان ارسال می‌شود.

محمد نباتی در گفت‌وگو با فارس ضمن قدردانی از مردم استان همدان که با حضور حماسی خود در پای صندوق‌های رأی حماسه دیگری را رقم زدند، اظهار کرد: از دست‌اندرکاران انتخابات و هیأت‌های اجرایی، نظارت، نیروهای امنیتی، انتظامی، رسانه‌ها و صداوسیمای همدان که با کمال دقت و مراقبت تمام تلاش خود را در برگزاری انتخابات سالم، قانونی و پرشور و شعور به کار بستند، قدردانی می‌کنیم.

وی با اشاره به اینکه همواره پس از برگزاری انتخابات بحث قانون انتخابات در زمینه شکایات و نحوه رسیدگی به آن مطرح است، افزود: قانون برای شکایات احتمالی کاندیداها، مواردی را مطرح کرده که می‌توانند بر اساس آن عمل کنند.

سخنگوی هیأت نظارت بر انتخابات استان همدان تصریح کرد: در اجرای تبصره یک و ۲ ماده ٦٨ قانون انتخابات مجلس شورای اسلامی و ماده ٦٩ قانون انتخابات خبرگان رهبری چنانچه شکایتی از نحوه انتخابات وجود داشته باشد، رسیدگی می‌شود.

وی اضافه کرد: کاندیداها و نمایندگان منتخب در صورت شکایت از تاریخ اخذ رأی به مدت ۷ روز می‌توانند شکایات مستند خود را با ذکر مشخصات کامل، آدرس و شماره تلفن به دبیرخانه شورای نگهبان یا هیأت نظارت استان ارسال کنند.

نباتی با بیان اینکه تاکنون مواردی از تخلفات کاندیداها ارسال شده و در حال بررسی هستیم، افزود: همه موارد پس از جمع‌بندی به شورای نگهبان ارسال می‌شود، اگر تخلفات بر روی آرای مأخوذه اثرگذار باشد، قطعاً رسیدگی خواهد شد.

دوخته لب

لزوم تسهیل ورود بخش خصوصی در حوزه سلامت

استاندار همدان ماه گذشته از یک مرکز درمانی خصوصی در شهر همدان بازدید کرد. اینکه بخش خصوصی در سال‌های اخیر، چنین مراکزی را با سرمایه‌گذاری‌های قابل توجه خود، راه‌اندازی کرده است، بسیار مهم و قابل تقدیر است. البته همانطور که مدنظر مسئولان مرکز درمانی یاد شده بوده و در دیدار استاندار هم بیان شده، هیچ بیماری نباید به بهانه ضعف مالی با دست خالی، از اینگونه مراکز بازگردد.

در این زمینه، علاوه بر جود و انصاف متولیان مراکز خصوصی درمانی، لازم است سازمان‌ها و شرکت‌های بیمه و خدمات اجتماعی، به طور همه‌جانبه، وارد عرصه شده و با استفاده از دید مثبت و عملکرد بسیار خوب دولت یازدهم در این زمینه، ارائه خدمات بیمه‌ای را به لحاظ کیفی و کمی، ارتقا دهند و بر شمار جمعیت بیمه‌شدگان و گستره خدمات درمانی تحت شمول بیمه بیفزایند.

در همین دیدار، از قول رئیس دانشگاه علوم پزشکی همدان، از فقدان مراکز درمانی در زمینه «اختلالات روانی، روان‌پزشکی، پوست و مو، رفتاردرمانی و چشم‌پزشکی» سخن گفته است که لااقل در برخی موارد، برای همدان که داعیه مرکزیت غرب کشور را دارد، مایه تأسف است.

به نظر می‌رسد در این زمینه‌ها، هم می‌توان از ظرفیت خیرین سلامت بهره برد و هم بخش خصوصی را که تجارب موفقی در ایجاد مراکز درمانی خصوصی در همدان را در کارنامه خود دارد، نسبت به سرمایه‌گذاری در زمینه‌های مذکور، تشویق و ترغیب نمود.

اگر همدان توانسته نظر دانشمند برجسته و جهانی چون پروفسور سمیعی را جلب کند و کلیات ایجاد بیمارستان مغز و اعصاب در سطح پیشرفته مورد انتظار وی، مورد موافقت ایشان قرار گرفته، حتماً می‌توان از ظرفیت بخش خصوصی استان در ایجاد و گسترش مراکز درمانی خصوصی به بهترین وجه بهره برد.

البته مشکل عمده بر سر راه بخش خصوصی، عمدتاً همان مشکلات زیرساختی است که تیم پروفسور سمیعی نیز با آن، مواجه شده و بیان نموده‌اند. حال این، مسئولان مرتبط در استان هستند که باید ضمن رفع موانع و مشکلات قانونی وساختاری، زیرساخت‌های سخت‌افزاری و نرم‌افزاری لازم را فراهم نمایند.

بدیهی است اگر زمینه حضور مراکز وابسته به امثال دکتر سمیعی در همدان فراهم شود، نام و آوازه وی، آنقدر بزرگ و جهانی هست که نیروهای انسانی مورد اعتماد و قبول وی را به صورت پروازی و حتی دائمی به همدان بکشاند.

در این صورت، نه‌تنها بخش خصوصی استان، بلکه سرمایه‌گذاران کشوری هم به همدان، خواهند آمد و با رغبت و اشتیاق، سرمایه‌گذاری خواهند کرد؛ چراکه در آن صورت، همدان نه‌تنها در غرب کشور، بلکه در کل کشور، می‌تواند یکی از مقاصد مهم گردشگری سلامت باشد و چه کسی است که نداند این مهم، در صورت تحقق، چه سود و منافع کلان و سرشاری را عاید استان و سرمایه‌گذاران بخش سلامت خواهد کرد.

قدر دانی ستادانتخابات استان از خبرنگاران

مسئول کمیته تبلیغات واطلاع‌رسانی ستاد انتخابات استان از رسانه‌ها، خبرنگاران و عکاسان، اعضای کمیته و تمام نهادهایی که با این کمیته همکاری داشته‌اند، تقدیر و تشکر کرد.

به گزارش کمیته تبلیغات و اطلاع‌رسانی ستاد انتخابات استان همدان، احسان شهابی، گفت: رسانه‌ها در این دوره از انتخابات نقش تأثیرگذاری را ایفا کردند و توانستند در مشارکت حداکثری مردم تأثیر بسزایی داشته باشند

وی با تقدیر از خبرنگاران و عکاسان در همراهی با این کمیته، افزود: بیش از ۲۰۰ خبرنگار جراید، خبرگزاری‌ها و پایگاه‌های اطلاع‌رسانی و به همین نسبت خبرنگاران صداوسیما در استان برای پوشش خبری انتخابات با کمیته اطلاع‌رسانی همکاری داشتند.

مسئول کمیته تبلیغات و اطلاع‌رسانی ستاد انتخابات استان با تشکر از زحمات اعضای این کمیته، اضافه کرد: دستگاه‌های اجرایی، شهرداری‌ها و سازمان‌های مردم نهاد نیز در زمینه تبلیغات و دعوت به مشارکت مردم، نهایت همکاری را با کمیته داشتند که نتیجه این همکاری حضور پرشور مردم درانتخابات بود

مشاور استاندار و مدیرکل روابط عمومی استانداری ادامه داد: همکاری رئیس، دبیر و اعضای ستاد انتخابات استان نیز با کمیته تبلیغات و اطلاع‌رسانی در بالاترین سطح بود که جا دارد قدردان این نگاه ویژه به مبحث اطلاع‌رسانی و تبلیغات باشم.

شهابی همچنین از توجه ویژه استاندار محترم به کمیته تبلیغات و اطلاع‌رسانی و مباحث مرتبط با این حوزه قدردانی کرد.

مشارکت هزار دانش آموز در المپیاد نانو استان

معاون آموزش متو سطه اداره کل آموزش و پرورش استان همدان گفت: تعداد هزارو ۱٤۸ نفر از دانش‌آموزان استان همدان در هفتمین المپیاد دانش آموزی علوم و فناوری نانو ثبت نام نمودند.

مصطفی خزایی اظهار داشت: با توجه به پایان ثبت نام المپیاد نانوی دانش‌آموزی در پنجم اسفند ماه ۹٤ تعداد هزارو ۱٤۸ نفر از دانش‌آموزان استان در هفتمین المپیاد دانش‌آموزی نانو ثبت نام نموده‌اند.وی گفت: از این تعداد ثبت نامی ۳۳۲ نفر پسر و ۸۱٦ نفر دختر هستند.خزاعی اظهار کرد: بالاترین آمار ثبت نام شده مربوط به شهرستان ملایر با تعداد ۲۳۸ نفر است.

دو عضو احزاب اصلاح طلب و اصولگرا به همدان پیام گفتند

رقابت برای ۲ کرسی ملایر و رزن

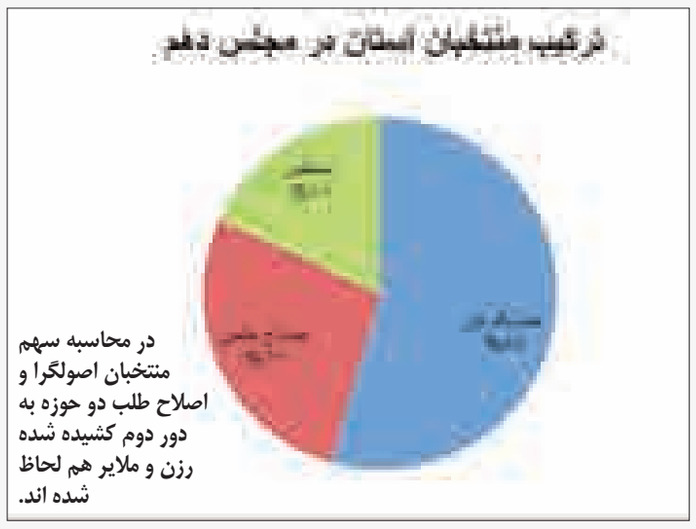

پرونده انتخابات دهمین دوره مجلس با نمایان شدن چهره منتخبان مردم در استان بسته شد. هر چند که دردوحوزه هنوز باز مانده اما ترکیب اصلی نمایندگان در پارلمان دهم تا حدود بسیار زیادی مشخص شده و برآورد نخستین حکایت از ناهمگونی گرایشات و سلایق این منتخبان در مجلس آینده دارد.

با نگاهی به ترکیب منتخبان برگزیده مردم در انتخابات می‌شود از پررنگ‌ترین گرایشات جناح اصولگرایی تا میانه‌روترین‌ها را در این دایره دید. در آنسو منتخبان مورد حمایت از سوی اصلاح‌طلبان و مستقلین و نزدیکان به دولت هم دیده می‌شوند که بر تنوع میهمانان ٤ ساله میز مجلس در استان افزوده است.

جناح‌های مختلف استان اما علی‌رغم این ناهمگونی بر وحدت خط مشی و افق‌ها در توسعه استان تأکید دارند. اگر چه اصولگرایان و اصلاح‌طلبان در انتخابات با تبلیغات و تحرکات خود سعی در کسب کرسی حداکثری استان در مجلس کردند اما بر رفاقت و همدلی نمایندگان پس از رقابت‌ها تأکید داشته و از امیدواری برای توسعه استان و رهیدن از چنگ مشکلات کنونی سخن می‌گویند. هر چند که هر دو جناح همچنان سودای سهم حداکثری از دو کرسی باقی مانده استان یعنی ملایر و رزن را دارند و برای آن برنامه‌ریزی هم کرده‌اند. دلیل اصولگرایان یکدست شدن ترکیب نمایندگان استان در مجلس است و دلیل اصلاح‌طلبان هم آغاز گامی دیگر برای انتخابات شوراهای شهر و روستا در سال ۹٦ است.

گفت‌وگوی ما با دو تن از نمایندگان این احزاب را می‌خوانید. سؤالات همدان‌پیام در این گفت‌وگو به ۱- ارزیابی این افراد از نتیجه انتخابات و میزان تحقق اهداف جناح متبوعشان ۲- میزان امیدواری برای وحدت در بین نمایندگان و حرکت برای توسعه علی‌رغم ناهمگون بودن آنها و ۳- میزان امیدواری و تلاش‌هایشان برای کسب دو کرسی باقی مانده استان در مجلس است.

محمود الفت دبیر جبهه پیروان خط امام و رهبری استان همدان

۱- اهدافی که ما اصولگرایان در انتخابات برای خود تعریف کردیم همگی تا اکنون محقق شده است. با ترکیبی که به وجود آمده امیدواری به تحقق اهداف درازمدت استان به شرط همکاری تمام احزاب و دیگر ارگان‌ها بیشتر است. امیدواریم با این ترکیب همدانی آباد و رو به توسعه را شاهد باشیم.

۲- اختلاف سلایق همیشه بوده و طبیعی است اما موجب نمی‌شود اختلاف عقاید به وجود بیاید. این ترکیب، ترکیب خوبی است و تعداد دوستانی که انتخاب شده‌اند تقریباً از یک طیف هستند که البته با وجود یک منتخب اصلاح‌طلب هم جای امیدواری دارد که کار جمعی صورت بگیرد. اختلافات و مباحثی که بوده خاصیت دوران انتخابات است اما طیفی که روی کار آمده‌اند در ظاهر قضیه همگون بوده و در اصل هم اختلاف بین آنها وجود ندارد. وضعیت پیش از انتخابات با پس از آن متفاوت است .پس از ایام تبلیغات دیگر باید رقابت‌ها تمام شده و فصل رفاقت آغاز شود تا این رفاقت موجب ساخت و توسعه استان شود. بر این اساس به بهبود وضعیت اقتصادی که استان دارد امیدواریم.

۳- ماخیلی امیدوار به کسب دو کرسی باقی مانده استان هستیم و سعی خود را خواهیم کرد تا با کسب آن نمایندگان یکدستی داشته باشیم و اگر این اتفاق بیفتد حرکت رو به جلویی برای استان روی می‌دهد.

محمدجواد گیاه‌شناس، رئیس دوره‌ای شورای هماهنگی اصلاح‌طلبان در استان

۱- انتخاباتی که پشت سر گذاشتیم درس‌های بسیار زیادی برای ما داشت و تا حدود زیادی نشان داد که اصلاح‌طلبی و سیاست‌ورزی را باید در شرایط فعلی به عنوان یک پروسه نگاه کرد نه یک پروژه. این انتخابات بیان‌کننده دو وجه از سیاست در استان بود. ابتدا آنکه اصلاح‌طلبان در درون خود با آفتی مواجه بودند که در آن افرادی با نام‌های بزرگ اما با بدنه کوچک اجتماعی و تفکراتی که بر مبنای آرمان‌گرایی بود تلاش کردند لیستی جداگانه ارائه کنند که در نهایت شکست هم خوردند. اما وجه دوم این بود که اصلاح‌طلبان بر پایه خرد جمعی و کار تشکیلاتی توانستند آرای شفاف و خالص اصلاح‌طلبان را با ۲۹ هزار رأیی که به اسدی در همدان و فامنین داده شد کسب کنند. این رأی شفاف و خالص تا حدود زیادی در ملایر هم نمود پیدا کرد و توانست نماینده اول این شهرستان را راهی مجلس کند. اما در این انتخابات اصلاح‌طلبان با چند چالش جدی روبه‌رو بودند که یکی بحث گرفتاری‌های تشکیلاتی و شیخوخیتی بود. دیگری موانعی بود که در یک هفته تبلیغات بر سر راه اصلاح‌طلبان نهاده شد.

۲- امیدواریم مجموعه افراد انتخاب شده فارغ از بحث‌های جناحی با توجه به منافع استان زمینه‌های هرچه بیشتر توسعه استان را فراهم کنند. این ترکیب ناهمگون اگر وارد نگرش‌های سیاسی بشود آفت بزرگی را ایجاد می‌کند و باعث ایجاد مشکلاتی برای دولت خواهد شد. باید منتخبان جدید تا جایی که می‌توانند به رشد فضای کسب‌وکار و زمینه توسعه استان کمک کنند.

۳- اصلاح‌طلبان تا حدود زیادی امیدوارند که هر ۲کرسی باقی مانده از نفرات لیست امید انتخاب شوند. اگر تغییراتی صورت بگیرد و طرفداران کاظمی در ملایر حمایت کنند این امر امکان‌پذیر است. تدارک اصلاح‌طلبان هم برای ۲ حوزه باقی مانده استفاده از همان نفرات قبلی در ستادها بوده است. ما از امروز وارد فاز بعدی فعالیت خود شده‌ایم تا یک گام منسجم را در انتخابات شورای شهر سال ۹٦ برداریم.

الووو پیام

ایمیل ——— mardomi@hamedanpayam.com
پیامک ——— ۱۰۰۰۶۰۶۶
تلفن و پیام‌گیر ——— ۳۸۲۷۹۰۴۰ - ۰۸۱

در روزهای انتخابات وعده داده شد که وضع همدان را آنچنان و اینچنان می‌کنیم. از رسانه‌ها خواهش دارم که این وعده‌ها را ثبت کنند و پس از پایان مهلت نمایندگی دوباره منتشر کنند تا این افراد بدانند که مردم فراموشکار نیستند و وعده‌ها به یادشان می‌ماند.

جمشیدی از همدان

در آستانه سال نو از نهادهای مردم نهاد انتظار می‌رود که فعال باشند و حمایت‌های اجتماعی و مردمی را برای کمک به اقشار ضعیف و فقیر منسجم کنند. این کارها از دست ما مردم و خیران برمی‌آید. دولت هم البته باید کمک کند و یارانه عده‌ای متمول را به افراد مستحق اختصاص دهد. فقر کرامتی ندارد.

Shahrokh…….@gmail.com

زنان بی‌سرپرست واقعاً در استان در فشار هستند باید رسیدگی بیشتری به این قشر بشود. هم کار می‌کنند هم خانه‌داری و هم بار تربیت فرزندان روی دوششان است و مردانه کار می‌کنند اما اگر حمایت نشوند زود از پا می‌افتند. مسئولان نهادهای حمایتی رسیدگی بیشتری به اینها داشته باشند.

یک شهروند از اسدآباد

مردم همدان در این دوره از انتخابات به کسانی رأی دادند که کارایی داشته‌اند. مردم کار و پیگیری می‌خواهند استان خیلی از مسیر توسعه عقب افتاده است. صنعت کشاورزی و بخش خدمات ما پس افتاده است. با هزار امید و آرزو پای صندوق‌های رأی حاضر شدند و به نمایندگان رأی دادند.

۹۱۸***۲۳۲۱

پیام تاریخ، تمدن و فرهنگ مادستان
The Message Of Madestan's History & Civilization & Culture
روزنامه همدان پیام
۴
چهارشنبه ● ۱۲ اسفندماه ۱۳۹۴ ● شماره ۲۵۸۸
ایران و جهان
siasat@hamedanpayam.com

ایران

دیدار آیت ا... صافی با سیدحسن در قم

آیت ا... صافی گلپایگانی در دیدار با حجت‌الاسلام والمسلمین سید حسن خمینی که در بیت یادگار گرامی امام(ره) در قم انجام شد، افزود: ارادت ما خیلی قدیمی است و شاید کسی مثل ما چنین سابقه ارادتی به بیت شما را نداشته باشد. به گزارش جماران، وی سپس با اشاره به جایگاه بیت امام راحل در میان مردم اضافه کرد: مردم شما را می‌شناسند، مسائل را می‌دانند و همه جهات در ذهن آنها محفوظ است و چیزی باعث تقلیل آن جهات نخواهد شد. سید حسن خمینی نیز در این دیدار با تشکر از تشریف فرمایی حضرت آیت‌ا... صافی گلپایگانی گفت: بی‌تردید حمایت‌ها و الطاف جنابعالی همیشه از جمله مهمترین عواملی بوده است که بدخواهان را نا امید کرده و باعث دلگرمی یاران و دوستان امام شده است.

ایران

مجلس دهم تندروی‌های مجالس قبل را ندارد

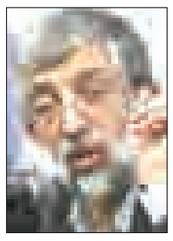

نماینده مردم تهران در مجلس گفت: اکثریت مجلس دهم با تفکر اصولگرایی است و شاید بتوان کاری کرد که دو تفکر اصلاح‌طلبی و اصولگرایی بیشتر با یکدیگر کار کنند. غلامعلی حداد عادل در حاشیه سومین همایش ملی زبان‌شناسی و آموزش زبان فارسی در جمع خبرنگاران اظهار کرد: نتایج انتخابات مجلس هنوز نهایی نشده است و در برخی از شهرستان‌ها انتخاب به دور دوم کشیده شده است، اگر بخواهم واقع‌بینانه پیش‌بینی کنم در حد تجربه خود، مجلس دهم شبیه هیچ یک از مجلس‌های ۹گانه پیشین نخواهد بود، مجلس دهم هویت ویژه‌ای خواهد داشت از این جهت که تندروها و هنجارشکن‌های مجلس ششم و مجلس نهم را نخواهد داشت.

ایران

دشمن ۱۰۰ سال جلوتر از ماست

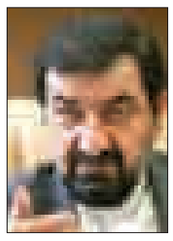

دبیر مجمع تشخیص مصلحت نظام گفت: اخیراً یکی از عوامل سازمان CIA که مسئول نفوذ در ایران شده که در آینده اسناد زیادی را از وی افشا خواهیم کرد، خردادماه به تهران آمده و از تمام دانشگاه‌ها بازدید کرده است. محسن رضایی گفت: ما با دشمنانی روبه‌رو هستیم که علوم و فنون مهندسی آنها از ما ۱۰۰ سال جلوتر است، مشکل اصلی دشمنان با ما، بمب اتم نیست بلکه فناوری و پیشرفت هسته‌ای است. در مسأله ساخت موشک‌ها نیز مشکل آنها با ساخت موشک نیست بلکه مشکل اصلی آنها پیشرفت ما در حوزه ساخت موشک است و مبارزه ما با قدرت‌هایی است که علوم و فنون مهندسی را در دنیا به انحصار خود در آورده‌اند.

یادداشت

اقبال مردم به فهرست‌های انتخاباتی

» مهدی غلامی

«انتخاب اصلح» از جمله شعارهای برگزارکنندگان نشست‌های سیاسی در کشور بود که از سوی جناح اصولگرایان استفاده می‌شد. این حرکت به نوعی پاسخ به افرادی از جناح مقابل بود که طبق اصول تشکیلاتی و حزبی با ارائه لیست و درخواست از مردم برای رأی دادن به تمام لیست، سعی در قاعده‌مند کردن این روند هم در این عرصه و هم سایر انتخابات را در سر داشته و دارند.

استدلال آنها که معتقد به شعار «انتخاب اصلح» بودند حول قاعده فرار رو به جلو می‌چرخد بدین معنا که مردم باید به خاطر افراد درون لیست از سایر نامزدها که به قول آنها اصلح هستند و مقبولیت مادام‌العمری دارند، چشم‌پوشی کنند.

در اینکه افراد اصلح باید کرسی نمایندگی مجلس را تصاحب کنند، شکی نیست. اما بحث بدانجا بازمی‌گردد که اگر ۳۰ نماینده تهران و اکثریت نمایندگان مجلس دهم از لیست اصولگرایان انتخاب می‌شد باز هم از این سخن می‌گفتند که انتخاب لیست‌ها دارای ایراد است؟

زمانی که رهبری تبیین کردند که «نظام جمهوری اسلامی می‌تواند خط هندسی نظام ریاستی را به خط هندسی دیگر که نظام پارلمانی است تغییر دهد» یعنی تقویت خطوطی با کار حزبی، تشکیلاتی و قاعده‌مند؛ چراکه در نظام پارلمانی وجود قواعد حزبی برای کسب تعداد کرسی بسیار دارای اهمیت می‌شود.

اگرچه کار حزبی در ایران هنوز نهادینه نشده‌است لیکن انتخابات مجلس دهم نشان داد مردم از مباحث و نامزدهای متحدالشکل سیاسی استقبال می‌کنند و این پتانسیل باید در احزاب تقویت شود که این روند محدود به انتخابات نشود و پاسخگویی حزبی ادامه‌دار باشد.

اما در مورد شعار «انتخاب اصلح» که در این دوره تیتر طیف اصولگرا بود؛ باید اشاره کرد به ۳ دوره انتخابات پیشین مجلس که نه با این تیتر که در طول این شعار به مجلس ورود پیدا کردند و در حالی که دولت نیز همسو و هم جناحی محسوب می‌شد؛ یا با مصلحت‌انگاری دولت را همراهی می‌کردند و یا با مُهر سکوت انزوای خارجی و مشکلات داخلی را سبب شدند. از این‌رو، انتخاب لیستی نامزدها در اغلب استان‌های کشور مشخص کرد که مردم با جریان‌های سیاسی کشور آشنا هستند. لذا در همین قالب است که حتی یک نفر از لیست اصولگرایان از تهران به مجلس شورای اسلامی راه پیدا نمی‌کند.

اما ضعف تشکیلاتی در نعادی از نقاط کشور به این روند آسیب وارد کرده است. امروز در زمانی که ۵ روز از انتخابات هفتم اسفندماه گذشته است؛ سیاسیون استانی باید تدابیری جهت این نقطه ضعف برای سایر انتخابات بیندیشند که اگر اینگونه نباشد به قطع قافله را بازهم خواهند باخت.

خبر

عاقبت کابینه احمدی‌نژاد در مجلس دهم

اگرچه احمدی‌نژاد چندین بار پیش از برگزاری انتخابات مجلس دهم اعلام کرده بود که در این انتخابات نقش‌آفرین نخواهد بود، اما برخی وزرای وی نامزد این انتخابات شدند.

به گزارش خبرآنلاین، ٤ تن از اعضای کابینه وی موفق شدند یک ضرب وارد مجلس شوند. حمیدرضا حاجی‌بابایی، وزیر آموزش‌وپرورش دولت دهم، نماینده همدان شد. محمدمهدی زاهدی، وزیر علوم دولت نهم نماینده کرمان شد و محمود بهمنی، رئیس بانک مرکزی در دولت احمدی‌نژاد نیز نماینده ساوجبلاغ شد. عبدالرضا مصری، وزیر رفاه دولت احمدی نژاد هم از کرمانشاه نماینده مجلس شد. محمدرضا میرتاج الدینی هم که از کرسی نمایندگی تبریز در مجلس راهی معاونت پارلمانی دولت دهم شده بود، بار دیگر شانس خود را در این انتخابات آزمود. او از جمله ۳ نماینده همین حوزه انتخابیه است که به مرحله دوم راه یافته است.

البته ۹ تن دیگر از اعضای کابینه و یاران احمدی‌نژاد با اینکه از سوی شورای نگهبان تأیید صلاحیت شدند هم نتوانستند از مردم رأی بگیرند. اگرچه چهره‌هایی همچون پرویز داوودی معاون اول دولت نهم، محمد سلیمانی وزیر ارتباطات دولت نهم، مسعود میرکاظمی وزیر بازرگانی و نفت دولت‌های نهم و دهم، محمد ناظمی اردکانی، وزیر تعاون دولت نهم، مرضیه وحید دستجردی وزیر بهداشت دولت دهم، لطفا... فروزنده معاون پارلمانی دولت دهم و مهرداد بذرپاش، رئیس سازمان ملی جوانان در دولت دهم در لیست ائتلاف اصولگرایان در تهران قرار گرفتند، اما نتوانستند از اهالی پایتخت رای بگیرند.

محمد حسینی وزیر فرهنگ و ارشاد اسلامی احمدی‌نژاد هم از رفسنجان نامزد شده بود، اما رأی نیاورد. پرویز کاظمی، وزیر رفاه دولت نهم هم مستقل از حوزه تهران نامزد شد اما او هم رأی نیاورد. فاطمه واعظ جوادی و صادق خلیلیان، رئیس سازمان محیط زیست و وزیر جهادکشاورزی دولت احمدی‌نژاد هم قصد داشتند از تهارن وارد مجلس شوند که نشد.

دو تن دیگر از وزرای احمدی‌نژاد هم نیامده از عرصه رقابت رفتند. نخست علی نیکزاد، وزیر مسکن دولت دهم که اساساً ثبت‌نامش در انتخابات را تکذیب کرد و دوم محمد عباسی، وزیر ورزش دولت دهم که چون مورد حمایت اصولگرایان قرار نگرفت، از حضور در رقابت‌های انتخاباتی، انصراف داد در میان استانداران دولت احمدی‌نژاد نیز ۲ نفر به مجلس دهم راه یافتند. نخست علیرضا بیگی از تبریز و دوم حبیب‌ا... دهمرده از زابل.

روحانی در تجلیل از انتخابات:

راه و مسیر کشور را مردم تعیین می‌کنند

▪ دولت نمی پذیرد که مردم قدرت انتخاب خودرو نداشته باشند

رئیس‌جمهوری گفت: مردم ایران در این انتخابات، مسیر توسعه رامشخص کردند.

به گزارش ایلنا، حجت‌الاسلام والمسلمین حسن روحانی در همایش بین‌المللی صنعت خودرو گفت: رضایت مردم برای دولت یازدهم اهمیت ویژه‌ای دارد. اینکه دروازه‌ها را ببندیم، خودرویی تولید و به ملتی تحمیل کنیم و به مردم نیز بگوییم قدرت انتخاب شما همین است، چنین منطقی را این دولت ابدا نمی‌پذیرد.

وی با اشاره به اینکه «همه باید رضایت مردم را جلب کنیم و باید در این مسیر قدم‌های جدی در بخش خودرو برداریم»، تأکید کرد: صنعت خودروسازی در ایران باید به طور کامل خصوصی‌سازی و رقابتی شود. روحانی اظهار داشت: دولت در این سال‌ها، با ممنوعیت واردات خودرو و اعمال تعرفه‌های سنگین بر واردات خودرو از این صنعت حمایت کرده اما حمایت دولت نمی‌تواند دائمی باشد. حمایت دولت از یک صنعت در برابر صنایع بیرونی، دوره‌ای دارد و این دوره نمی‌تواند نامحدود باشد. رئیس‌جمهور همچنین با تأکید بر اینکه رعایت محیط زیست باید اولویت صنعت خودرو باشد، گفت: برای تحقیق، تولید و صادرات مشترک، از خودروسازان خارجی استقبال می‌کنیم.

وی همچنین در ابتدای سخنان خود نیز با قدردانی از ملت ایران برای حضور هوشمندانه در انتخابات دهمین دوره مجلس شورای اسلامی و پنجمین دوره مجلس خبرگان رهبری، گفت: انتخابات همواره دمیدن روح جدید در کالبد جامعه برای حضور و حرکت پرشتاب‌تر در مسیر توسعه و رفاه جامعه بوده و هست.

روحانی با اشاره به اینکه «کشوری که انتخابات و صندوق رأی ندارد و آرای مردم بر سرنوشت آن کشور حاکم نیست، قطعاً آن کشور، جامعه‌ای پرنشاط و زنده نخواهد داشت»، اظهار داشت: دولت خود را موظف به احترام به آرای مردم فهیم ایران و متعهد به همکاری با مجلس شورای اسلامی می‌داند.

وی تصریح کرد: در عین حال انتخابات معناداری در ایران انجام شد و آرای مردم صدها جلد کتاب حرف و رهنمود برای همگان دارد و امیدوارم همه ما درس‌آموز از مکتب ملت ایران باشیم و بدانیم این ملت سربلند در هر مقطعی آرا و حرکتش تأثیرگذار در سرنوشت این کشور بوده و خواهد بود. روحانی افزود: همه باید به خوبی باور داشته باشیم صاحب ایران، مردم این کشور هستند و راه و مسیر این کشور را مردم تعیین می‌کنند و نظرات مردم برای همه مسئولان باید محترم باشد و محترم هست. رئیس‌جمهور تأکید کرد: مسیر توسعه و شیوه حکمرانی را مردم مشخص می‌کنند و در مواردی که در سیاست داخلی و یا خارجی نظرات متفاوتی وجود دارد، این آراء مردم است که راه صحیح و درست را برای کشور تعیین می‌کند.

روحانی با بیان اینکه «مردم ایران در این انتخابات، مسیر توسعه را مشخص کردند و گفتند در میان سلیقه‌های مختلف کدام سلیقه به نظر آنان نزدیک‌تر است»، گفت: البته نظر همه جناح‌ها و سلیقه‌ها برای مردم، دولت و نظام محترم است و در عین حال، با پایان انتخابات، دوران رقابت سیاسی و اجتماعی نیز پایان یافته و باید همکاری‌ها بیش از گذشته مدنظر همگان باشد.

پیام آیت ا... هاشمی:

رقابت های انتخاباتی به رفاقت برای ساختن ایران تبدیل شود

آیت‌ا... هاشمی رفسنجانی در پیامی خطاب به مردم گفت: رقابت‌های انتخاباتی باید تبدیل به رفاقت‌ها، در جهت ساختن ایران و تحکیم پایه‌های نظام باشد.

به گزارش اداره کل روابط عمومی مجمع تشخیص مصلحت نظام، در قسمت‌هایی از متن این پیام آمده است: و صبر کن و صبر تو جز به توفیق خدا نیست و بر آنان اندوه مخور و از آنچه نیرنگ می‌کنند، دل تنگ مدار، در حقیقت خدا با کسانی است که پروا داشته‌اند و با کسانی است که نیکوکارند. (سوره مبارکه نحل، آیات شریفه ۱۲۷ و ۱۲۸)

اگر چه از مدت‌ها قبل بخشی از امپریالیسم خبری با همه بنگاه‌های تبلیغاتی خارج‌نشین در حرکتی هماهنگ با غول رسانه‌ای داخلی، به انواع و اقسام تهمت‌ها، توهین‌ها و دروغ‌گویی‌ها متوسل شدند و با تعابیری زشت، مردم را از حضور در انتخابات می‌ترساندند، اما آنچه زن و مرد و پیر و جوان ایرانی در هفتم اسفند انجام دادند، اوج بلوغ سیاسی آنان و هوشیاری ملی و دینی در مقابل دسیسه‌ها و توطئه‌ها بود که با تواضع تمام به خاطر عظمت این حضور در سراسر کشور و در استان تهران در مقابل عزیزانی که به این حقیر اعتماد کرده و رأی دادند و چه عزیزانی که به دیگر نامزدهای محترم رأی داده‌اند، سر تعظیم و احترام فرود می‌آورم و به همه مردم در همه شهرها و روستاهای این کشور بزرگ و خدا خوب کرده، دست مریزاد می‌گویم.

نگاهی از سر تأمل به بداخلاقی‌ها و خط تخریبی که متأسفانه به‌ویژه در این دوره از انتخابات دنبال و تشدید می‌شد، نشان می‌داد که به خاطر ارادت و علاقه دو سویه مردم و روحانیت، بدخواهان داخلی از سر استیصال، دست به دامان انگلیسی‌ها، داعش و حتی وهابی‌های سلفی شده بودند، تا با احساسات پاک مردم عزیز بازی کنند، که اگر چه تا حدودی کردند و بسیاری از مردم را به وحشت انداختند، اما اکثریت مردم ایران آن وحشت را به جان خودشان انداختند.

مطمئن باشید بر اساس آنچه که از روز ازل با خدای خود عهد بستم و بعدها با رهبری‌های امام (ره) وارد مبارزات شدم و در حدّ توانایی‌ها در پیروزی و تثبیت انقلاب و همه مقاطع آن نقش داشتم، اکنون نیز با شما آن عهد دیرین را تجدید می‌نمایم که در راه آبادانی ایران عزیز، زدودن خرافات از دین اسلام و مکتب اهل بیت(ع)، حمایت از آرمان‌های امام(ره) و شهدا، تقویت پایه‌های میانه‌روی دینی در جامعه و نهادینه کردن خط اعتدال و اعتماد متقابل میان مردم و نظام، خواهم کوشید...

در پایان به همه نامزدها و حامیان آنها- چه کسانی که رأی آوردند و چه کسانی که رأی نیاوردند- یادآوری می‌نمایم که رقابت‌های انتخاباتی باید تبدیل به رفاقت‌ها و در جهت ساختن ایران و تحکیم پایه‌های نظام باشد و باید قدر سرمایه ارزشمند اعتماد مردم را بدانیم که یکی از مهمترین عوامل حفظ امنیت در داخل است.

سخنگوی دولت:

مجلس دهم همگرایی بیشتری با برنامه‌های دولت دارد

محمدباقر نوبخت گفت: در پی رخداد بزرگ انتخابات، روز یکشنبه رئیس‌جمهور همه اعضای ستاد اقتصادی دولت را موظف کردند که برنامه کوتاه‌مدتی برای رونق اقتصادی و بهبود معیشت مردم و اشتغال جوانان ارائه کنند.

به گزارش ایسنا، سخنگوی دولت در نشست خبری خود اظهار داشت: مواضع رسمی دولت در بیانات رییس جمهور اعلام شد. اما واکنش دولت در برابر این کنش اجتماعی، فراتر از تکریمی است که نسبت به مردم و نقش‌آفرینان این حماسه باید داشت.

برنامه کوتاه‌مدت برای بهبود معیشت

وی افزود: بعد از دستور رئیس‌جمهور به ستاد اقتصادی دولت، ایشان به همه وزرای کابینه ابلاغ کردند که این برنامه کوتاه مدت برای بهبود معیشت مردم و اشتغال جوانان باید زودتر ارائه شود تا به صورت عملی از این حماسه‌آفرینی مردم قدردانی کرده و خواسته‌های مردم را تحقق بخشد.

بعضی اقدامات به کلیت مجلس تلقی نمی‌شود

وی با بیان این که برخی اقدامات در مجلس فعلی را به حساب کلیت مجلس تلقی نمی‌کنیم خاطرنشان کرد: هویت مجلس در کمک به دولت غیرقابل کتمان است و این که در مجلس آینده همگرایی بیشتری از سوی نمایندگان با برنامه‌های دولت وجود داشته باشد کاملاً قابل پیش‌بینی است. بنابراین آسان‌تر خواهیم توانست تعامل میان دو قوه را داشته باشیم و حقوق شهروندی را که همواره از مسائل مورد تأکید رئیس‌جمهور بوده است، پیگیری کنیم. وی افزود: اختلاف سلیقه و روش برای خدمت به مردم وجود دارد اما هیچ کدام از این‌ها نباید باعث حذف افراد شود. البته ما از برخی دست‌اندرکاران مکدر هستیم که نگذاشتند همه کسانی که می‌خواهند به مردم خدمت کنند در معرض رأی مردم قرار بگیرند. با این حال الان فضای ویژه‌ای خلق شده و حضور مردم پیام‌های روشنی برای همه داشت. دولت مصمم است از این فضا برای حل مسائل مردم به ویژه مشکلات اقتصادی استفاده کند.

با مجلس دهم همگرایی بیشتری می‌یابیم

نوبخت همچنین در رابطه با احتمال اختلافات کمتر دولت با مجلس دهم گفت: اگر منظور از اختلاف، تفاوت نظر باشد در همه مجلس اصل بر تفاوت نظر است و این که در برابر یک نظر فرد دیگری نظری متفاوت داشته باشد طبیعی است و به پیشرفت کشور کمک می‌کند. اما اگر اختلاف به معنی برخورد جناحی یا سیاسی باشد پیش‌بینی می‌کنیم که در مجلس دهم به خاطر همگرایی بیشتر با دولت اختلافات جناحی و سیاسی کمتر باشد.

شکایت دولت از افترا زنندگان

سخنگوی دولت در پاسخ به سؤالی در مورد تخریب‌های گسترده در ایام تبلیغات انتخاباتی علیه دولت و شخص رئیس‌جمهور و واکنش‌های دولت در این زمینه گفت: در این زمینه اقدامات لازم انجام شد اما رسانه‌ای نشد.

وی افزود: در خصوص اتهاماتی که وارد شده و از نظر قضایی قابل پیگیری است شکایت‌هایمان را به مراجع قانونی منعکس کردیم البته در حال و هوای انتخابات برخی از کاندیداها را درک می‌کردیم که برای مطرح شدن خود و پیدا کردن فرصتی برای این که نگاه‌ها را به خود متوجه کنند دست به چنین اقداماتی بزنند. نوبخت تأکید کرد: از همه کسانی که نسبت به بنده مطلبی دارند خواهش می‌کنم به جای تشویش اذهان عمومی حتماً به مراجع قضایی رجوع کنند و انصاف نیست در جامعه‌ای که در مورد موضوعی خالی‌الذهن است موضوعی مطرح شود.

سخنگوی دولت اظهار کرد: در مورد اتهامات مطرح شده دولت خویشتنداری را در پیش گرفته است البته از مراجع قانونی نیز پیگیری‌های لازم را انجام دادیم.

نوبخت همچنین در مورد اتهامات علی رضا زاکانی به حسین فریدون و این که آیا در این رابطه شکایت شخصی‌ای شده است، گفت: شاید بتوانیم بگوییم که در این ایام به صورت کم سابقه شخص اول قوه مجریه مورد خطاب بوده است و دیگران هم به اعتبار انتصاب به ایشان مشمول لطف دوستان قرار گرفته‌اند که در این راستا هفته گذشته دولت به مراجع قضایی شکایت کرد و این که شکایت شخصی شده باشد فکر نمی‌کنم نیازی بوده باشد.

خبر

گاردین: حضور زنان در مجلس جدید ایران رکورد زد

۱۱ نماینده اصلاح طلب زن در مجلس دهم

تلاش برای تغییر چهره مردانه مجلس سبب شد تا در این دوره از انتخابات مجلس، تعداد بیشتری از زنان نامزد شوند. این رکوردزنی ثبت‌نام در انتخابات به انتخابات مجلس خبرگان هم رسید و آن طور که آمار نشان می‌دادند ۱٦ نفر زن در انتخابات خبرگان و هزار و ۲۳٤ نفر از بانوان در انتخابات مجلس ثبت‌نام کردند.

وضعیت حضور زنان در ادوار گذشته مجلس شورای اسلامی، وضعیت خوبی نیست و باعث شده تا رتبه ایران از حیث مشارکت زنان در مجلس، ۱۳٤ در جهان باشد. البته افزایش تعداد نمایندگان زن در سال‌های گذشته این امیدواری را ایجاد می‌کند که در سال‌های آتی، حضور پررنگ‌تری را از زنان شاهد باشیم.

به گزارش تابناک در مجلس اول تنها ٤ نماینده از ۳۲۷ نماینده زن بودند که این تعداد در مجلس دوم و سوم هم تکرار شد. اما در مجلس چهارم تعداد نمایندگان حاضر در مجلس رشد بیش از ۲ برابر داشت و مردم ۹ بانو را به مجلس فرستادند. مجلس پنجم که رکورددار حضور زنان بود، ۱٤ نماینده زن از ۲۷۷ نماینده داشت که این تعداد در مجلس ششم و هفتم به عدد ۱۳ تنزل پیدا کرد. در مجلس هشتم هم ۸ نماینده زن در مجلس حضور داشت و این تعداد در مجلس نهم به ۹ نفر رسید. پس از اعلام نتایج انتخابات مشخص شد که تعداد ۱٤ زن به مجلس راه یافتند و ۸ نماینده نیز به مرحله دوم رفتند تاچند ماه دیگر تکلیفشان مشخص شود. نتایج انتخابات مجلس دهم این نوید را می‌داد که رکورد ورود زنان به مجلس شکسته شود؛ چراکه ۱٤ نفر به طور مستقیم به مجلس راه یافتند و تعداد ۸ نفر هم به مرحله دوم راه یافتند. ضمن اینکه تهران با ۸ نماینده زن به اندازه مجلس هشتم و البته بیش از ٦۰ درصد نمایندگان زن در مجلس دهم، فعلاً سهم بالایی در بانوان مجلس جدید داد.

جناح‌بندی ۱٤ نماینده زن مجلس نهم

۱- زهرا سعیدی ۳۲ ساله است که به عنوان نماینده مستقل مردم شهرستان مبارکه استان اصفهان به دهمین دوره مجلس راه یافته است. ۲- سکینه الماسی نماینده اعتدالگرا ۳۷ ساله حوزه انتخابیه جنوب استان بوشهر شامل شهرستان‌های جم، عسلویه، کنگان و دیر. ۳- سیده حمیده زرآبادی که متولد سال ۱۳۵۹ می‌باشد و از لیست اصلاح‌طلبان قزوین نامزد شده بود. ٤- هاجر چنارانی نماینده مستقل حوزه انتخابیه نیشابور و تخت جلگه متولد سال ۱۳۵۷ است. ۵- ناهید تاج‌الدین که متولد ۱۳۵۵ است از لیست اصلاح‌طلبان اصفهان به مجلس دهم راه یافته است. ٦- مینو خالقی دیگر نماینده اصلاح‌طلب استان اصفهان متولد ۱۳٦٤ است. ۷- فاطمه ذوالقدر نماینده اصلاح‌طلب استان تهران که ٤۵ سال دارد. ۸- طیبه سیاوشی‌شاه‌عنایتی متولد سال ۱۳٤۵ و دیگر نماینده اصلاح‌طلب استان تهران است. ۹- سهیلا جلودارزاده دیگر نماینده استان تهران متولد سال ۱۳۳۷ است و از لیست اصلاح‌طلبان به مجلس راه یافته است. ۱۰- فریده اولادقباد ٤۵ ساله دیگر نماینده اصلاح‌طلب استان تهران است. ۱۱- سیده فاطمه حسینی جوان‌ترین نماینده مجلس تهران ۳۰ سال دارد و از لیست اصلاح‌طلبان به مجلس ورود پیدا کرده است. ۱۲- پروانه سلحشوری نماینده ۵۱ ساله و اصلاح‌طلب استان تهران. ۱۳- فاطمه سعیدی نماینده اصلاح‌طلب تهران ۵۲ ساله. ۱٤- پروانه مافی دیگر نماینده اصلاح‌طلب استان تهران، ۵۸ ساله.

حضور زنان در مجلس جدید ایران رکورد زد

پایگاه اینترنتی گاردین در گزارشی به احتمال حضور ۲۲ نماینده زن در مجلس جدید شورای اسلامی ایران اشاره کرد.

به گزارش باشگاه خبرنگاران جوان، پایگاه اینترنتی روزنامه گاردین در گزارشی نوشت: در انتخابات اخیر مجلس شورای اسلامی ایران، رأی‌دهندگان نگاهی مطمئن‌تر به نامزدهای زن داشتند و با انتخاب خود راه را برای ورود حدود ۲۲ نماینده زن به مجلس هموار کردند. در این میان کرسی ۱۵ نماینده زن قطعی شده است و سرنوشت ۷ نماینده زن دیگر به دور دوم انتخابات کشیده شد. گاردین در ادامه نوشت: انتخابات مجلس دهم را می‌توان پیروزی بزرگی برای زنان دانست. اگر نماینده‌های زن که به دور دوم انتخابات مجلس راه یافته‌اند نیز با اقبال عمومی روبرو شوند می‌توان امیدوار بود حدود ۲۰ کرسی از ۲۹۰ کرسی مجلس ایران در اختیار زنان قرار خواهد گرفت. این بالاترین رکورد حضور زنان در مجلس شورای اسلامی است. بهترین دوره مجلس برای زنان به سال ۱۳۵۸ باز می‌گردد که در آن ۱٤ کرسی مجلس به نمایندگان زن اختصاص یافته بود. در مجلس کنونی ایران نیز فقط ۹ نماینده زن حضور دارند.

گاردین به انتخاب "پروانه سلحشوری،" نماینده ۵۱ ساله مجلس، اشاره کرد که اصالتا اهل مسجد سلیمان است. "برات قبادیان،" همسر سلحشوری نیز نامزد مجلس شورای اسلامی بود؛ اما موفق به کسب آرای مورد نیاز نشد. وی با شعر رفع تبعیض علیه زنان، حمایت از حقوق آنها و به قدرت رساندن زنان جامعه وارد مجلس شد. سلحشوری از منتقدان حضور کمرنگ زنان در مجلس بود و فعالیت ۹ نماینده زن را در مجلس فعلی، ناکافی می‌دانست.

"سیده فاطمه حسینی،" با ۳۰ سال سن، جوانترین نماینده زن در مجلس دهم است که دارای مدرک دکترای اقتصاد از دانشگاه تهران می‌باشد. وی صدای رسای هم‌نسلان خود خواهد شد و با توجه به آشنایی و درک کامل مشکلات قشر جوان می‌تواند به وضع قوانین حمایتی در مجلس کمک کند.

گاردین در پایان نوشت: زنان در ایران دارای حق رأی هستند و می‌توانند در انتخابات نیز اعلام کاندیداتوری کنند. افزایش تعداد نمایندگان زن در مجلس ایران نشان می‌دهد زنان در حال قدرت گرفتن در این کشور هستند و علاوه بر ایفای نقش در مسائل اجتماعی، به حوزه سیاست نیز راه یافته و در حال تثبیت جایگاه خود هستند. در ایران زنان به مشاغل مهم دولتی مانند سفیر امور خارجه و معاونت ریاست‌جمهوری نیز رسیده‌اند که نشان می‌دهد ایران تا چه اندازه با برخی کشورهای حوزه خلیج فارس تفاوت دارد.

پیام تاریخ، تمدن و فرهنگ مادستان
The Message Of Madestan's History & Civilization & Culture
روزنامه همدان پیام
۵
چهارشنبه ● ۱۲ اسفندماه ۱۳۹۴ ● شماره ۲۵۸۸
گردشگری و میراث
gardesh@hamedanpayam.com

«نفت» و «گردشگری» به تفاهم رسیدند!

تفاهم‌نامه همکاری مشترک بین سازمان میراث فرهنگی، صنایع‌دستی و گردشگری و وزارت نفت به امضای مسعود سلطانی‌فر و بیژن زنگنه رسید. به گزارش میراث آریا، تفاهم‌نامه همکاری مشترک بین سازمان میراث فرهنگی، صنایع دستی و گردشگری در ۳ ماده، ۲تبصره، ٤ محور و ٤٢ بند و در راستای توسعه فعالیت‌های پژوهشی، تقویت بنیان‌های گردشگری صنعتی فرهنگی در مناطق نفت‌خیز کشور، ایجاد و توسعه قطب‌های گردشگری و موزه‌ای صنعت نفت با محوریت خوشه‌های صنعتی، بهره‌مندی جوامع محلی از اقتصاد گردشگری، معرفی و توسعه صنایع دستی و احیای ارزش‌های فرهنگی-تاریخی صنعت نفت به امضای مسعود سلطانی‌فر معاون رئیس‌جمهوری و رئیس سازمان میراث فرهنگی، صنایع دستی و گردشگری و بیژن زنگنه وزیر نفت رسید.

اعزام ۳۰ کاروان نوروزی از همدان به عتبات عالیات

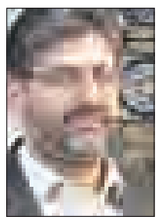

۳۰ کاروان نوروزی از همدان برای سفر به عتبات عالیات آماده هستند.

مدیر حج و زیارت استان همدان گفت: ۳۰ کاروان نوروزی در قالب هزار و ۲۰۰ نفر از استان همدان به عتبات عالیات اعزام می‌شوند.محسن ساغرچی با بیان اینکه ثبت نام برای اعزام به عتبات عالیات به صورت اینترنتی انجام شده است، افزود: تا ۲۲ بهمن ماه سایت ثبت نام عتبات عالیات بسته شد.

مدیر حج و زیارت استان همدان بیان کرد: از این ۳۰ کاروان عتبات عالیات از استان همدان۷ کاروان هوایی و بقیه از مسیر زمینی اعزام می‌شوند. وی گفت: با توجه به اینکه ثبت نام عتبات عالیات به صورت اینترنتی بوده و افراد با گرفتن کد رهگیری نسبت به ثبت نام اقدام می‌کردند هیچ گونه تخلفی در بحث ثبت نام زائران را شاهد نبودیم.

ثبت نام اینترنتی اسکان فرهنگیان در همدان آغاز شد

معاون توسعه منابع و پشتیبانی اداره کل آموزش و پرورش استان همدان گفت: ثبت نام اینترنتی ستاد اسکان فرهنگیان در همدان آغاز شده و تا ۲۵ اسفندماه ادامه خواهد داشت. محمد بداغی بیان کرد: برای نوروز ۹۵ در مجموع ۱۹ پایگاه اسکان در استان همدان تدارک دیده شده است.وی افزود: در این ۱۹ پایگاه ۱۸۸ فضا با هزار و ۸۳٦ اتاق تدارک دیده شده که در این میان ۵۰۰ نفر از فرهنگیان ما در ستاد اسکان فرهنگیان استان به مسافران خدمات ارائه می‌کنند.معاون توسعه منابع و پشتیبانی اداره کل آموزش و پرورش استان همدان تصریح کرد: پایگاه اسکان ناحیه یک در بلوار زینبیه و پایگاه اسکان ناحیه ۲ در بلوار مدنی و دبیرستان شهدای جاویدالاثر است.وی گفت: از نهم اسفندماه ثبت نام اینترنتی ستاد اسکان فرهنگیان آغاز شده و تا ۲۵ اسفندماه ادامه خواهد داشت.

غربت سید جمال‌الدین در زادگاهش

چند سالی است که بنای یادبود سید جمال‌الدین اسدآبادی دو تکه شده و بین دو اداره میراث فرهنگی و دانشگاه علمی کاربردی تقسیم شده و همین دودستگی موجب کاهش جمعیت بازدیدکنندگان و کمبود فضا برای دانشجویان شده است.

حدود مهرماه سال ۹۳ بود که با به خواب رفتن مسئولان فرهنگی ما، نام سید جمال‌الدین اسدآبادی به نام افغانی مصادره شد و هیچ مسئولی اعتراضی نکرد. پس از اینکه نام سید جمال‌الدین که از سوی افغانی‌ها مصادره و در یونسکو ثبت شد، کم‌کم بنای یادبود این شخصیت بزرگ و جهانی نیز بین دو نهاد و اداره دانشگاه و میراث فرهنگی، صنایع دستی و گردشگری تقسیم شد.

بنای یادبود سید جمال‌الدین اسدآبادی تنها یادگاری از این شخصیت بزرگ و مبارز انقلابی است که در سال ۷٦ ساخته شد تا به عنوان یک فرهنگسرا بتوان از آن بهره جست و برنامه‌های فرهنگی را در آن اجرا کرد. در چند سال اخیر با ایجاد ۲ نهاد دانشگاه علمی ـ کاربردی و اداره میراث فرهنگی در این بنا نام بنای یادبود به فراموشی سپرده شد، البته اداره میراث فرهنگی به عنوان میراث‌دار این فرهنگ با ایجاد موزه‌ای در این بنا شاید گامی مؤثرتر برای جلوگیری از فراموشی آن برداشته باشد، چراکه مردم با بازدید از این موزه شاید فعالیت‌های این مبارز انقلابی را بشناسند.

اما ایجاد دانشگاه علمی کاربردی آن هم در فضای کوچک این بنای یادبود موجب شد تا تقریباً دودستگی در این مکان ایجاد شود که اداره میراث فرهنگی با کاهش جمعیت بازدیدکنندگان و دانشگاه با کمبود فضا برای دانشجویان مواجه باشد.

این دانشگاه که در بنای یادبود ایجادشده با ایجاد کلاس‌های ۳در٤ ظرفیتی ۱۲ تا ۱۷ نفر را در خود دارد که البته فضای کلاس‌های عمومی آن ۳۰ نفره است، البته ناگفته نماند که این دانشگاه بعضاً کلاس‌های خود را در مدارس هم برگزار می‌کند.

حال این دانشگاه با کمبود فضای آموزشی و اداره میراث فرهنگی با مشکلات عدیده خود چون بازدیدکننده مواجه است.

در این زمینه رئیس اداره میراث فرهنگی، گردشگری و صنایع دستی اسدآباد در گفت‌وگو با فارس، با بیان اینکه موزه مردم‌شناسی اسدآباد در سال ۸۸ افتتاح شده است، اظهار کرد: این موزه نخستین موزه مردم‌شناسی در سطح استان همدان بود که به بهره‌برداری رسید.

کامران اکبری‌شایگان گفت: این در حالی است که دیگر شهرستان‌ها که هنوز در افتتاح موزه عقب‌تر بودند، امروز دومین موزه خود را هم افتتاح کرده‌اند و ما در این زمینه عقب مانده‌ایم.

وی با بیان اینکه برای ایجاد موزه سنگ و یا آثار تاریخی در اسدآباد همه امکانات را داریم، بیان کرد: تنها مشکل ما کمبود فضا برای ایجاد موزه دوم است.

رئیس اداره میراث فرهنگی، صنایع دستی و گردشگری اسدآباد با اشاره به آمار بالای بازدیدکنندگان از موزه مردم‌شناسی، گفت: نیاز است که این فضا را افزایش دهیم و یکی از دلایل ناشناخته ماندن این موزه این است که مردم تصور می‌کنند، این مکان دانشگاه است و همین موجب شده که بازدیدکنندگان ما سردرگم شوند.

وی با بیان اینکه ۲ اداره دانشگاه و میراث فرهنگی در این بنای یادبود به دلیل کمبود فضا جوابگو نیست، گفت: نیاز است مسئولان ارشد شهرستان این وضعیت را تعیین تکلیف کنند.

دانش آموزان ممتاز ترم اول سال تحصیلی ۹۴-۹۵ دبیرستان فاطمیه رزن

(موفقیت سهم کسانی است که تلاش بیشتری دارند)

هانیه یزدان فر
یلدا عبدالعی بهرامی
بیتا جعفری
آتوسا رجبی
حدیثه کریمی راد
تینا ترابی
دریا صفری
حلما نصیر بیکلو
زهرا صالحی فر
زهرا حیدری نصب
شراره قاسمی
زهرا میرزائی
فاطمه خسروی
صبا صفایی
مائده کربلائی
فاطمه عزتیان
محیا سهیلی
مبینا غریبیان اهور
معصومه حیدری
مریم غلامی رامش
مهدیه محمدی غزال
معصومه نجاری
مهسا امیدوار
مهرانه سعادتی آذر
مینو صفری مدبر
مهناز یادگاری
نورا عزت پور مصلح
نسترن حبیبی
یلدا صادقی
مهدیه کریمی نیک
مهدیه مروتی دانش گر
آیدا سلطانی
زهرا رجبیان
زهرا طاهری
زهرا ملایی
فاطمه احمدی
فاطمه رمضانی متین
فرناز بیرامی
محیا سهابی مهدوی
مهدیه مرادی
نسرین محمدی پیرایش
حق وردی محیا
آیدا رضایی
حانیه قربانی
زینب نشاطی
ساغر خانوردیلو
سمیه سیاحت قنبری
شقایق شمسی
مبینا امیرنژاد
محدثه عسگری
مریم فرمانی بیدار
مریم میرزایی
مژگان رجبی
معصومه رضایی راد
۱۹,۵۰

نفیسه سلطانی صبور

کسب رتبه‌های برتر در امتحانات ترم اول سال تحصیلی۹۴,۹۵ را به خانواده‌های بزرگوار و دبیران عزیز نوجوانان فرهیخته دبیرستان فاطمیه تبریک می گوییم
و آرزوی توفیق در عرصه‌های علمی را برای ایشان داریم.

پیام تاریخ، تمدن و فرهنگ مادستان
The Message Of Madestan's History & Civilization & Culture
روزنامه همدان پیام
۶
چهارشنبه ● ۱۲ اسفندماه ۱۳۹۴ ● شماره ۲۵۸۸
فرهنگ و هنر
farhang@hamedanpayam.com

اهدای تمشک طلایی

بدترین فیلم‌های سال ۲۰۱۵ جهان معرفی شدند!

«چهار شـــگفت‌انگیز» و «پنجاه طیف‌گری» به عنوان بدترین فیلم‌های سال ۲۰۱۵ برگزیده شدند.

به گزارش خبرآنلاین، پیش از اعلام برندگان بزرگترین جوایز ســینمایی ســال، جوایز بدترین‌های سال سینما در پالاس تئاتر لس‌آنجلس برندگان خود را شــناخت. در سی‌وششمین دوره از جوایز سالانه تمشک طلایی ۲ فیلم «چهار شــگفت‌انگیز» و «پنجاه طیف‌گری» اکثر جوایز را به خود اختصاص دادند. تمشــک طلایی دقیقاً نقطه مقابل جایزه اسکار است که برای بدترین بازی، فیلمنامه، کارگردان، فیلم و ترانه اهدا می‌شود.

جایزه منجی هم برای بازی در فیلم «کرید» به سیلوســتر اســتالون تعلق گرفت. این جایزه از برنده پیشــین جوایز تمشک طلایی که اخیراً کاری تحسین برانگیز انجام داده تقدیر می‌کند.

فهرست بدترین‌های سینما در سال گذشته میلادی :

بدترین فیلم سال ۲۰۱۵: «چهار شگفت‌انگیز»، «پنجاه طیف‌گری»

بدترین بازیگر مرد سال ۲۰۱۵: جیمی دورنان در «پنجاه طیف‌گری»

بدترین بازیگر زن سال ۲۰۱۵: داکوتا جانسون در «پنجاه طیف‌گری»

بدترین کارگردان سال ۲۰۱۵: جاش ترنک برای «چهار شگفت‌انگیز»

بدترین فیلمنامه سال ۲۰۱۵: فیلمنامه «پنجاه طیف‌گری» نوشته کلی مارسل با اقتباس از زمان ای.ال جیمز.

بدتریــن بازیگر نقش مکمل مرد ســال ۲۰۱۵: ادی ردمین در «صعود به مشتری».

بدترین بازیگر نقش مکمل زن ســال ۲۰۱۵: کایلی کوکو-سوئیتینگ در «آلوین و سنجاب‌ها»

بدترین بازسازی: «چهار شگفت‌انگیز»

خبـر

راه‌اندازی جریان مستمر هنری نیازمند افراد قانع است

سومین نشست مشترک خانه تصویرسازی و خانه ادبیات کودک و نوجوان حوزه هنری استان همدان برگزار شد.

به گــزارش روابط عمومــی حوزه هنری اســتان همــدان؛ مهدی پرستارشهری، هنرمند تصویرساز، در این نشست گفت: راه‌اندازی یک جریان موفق، یکســری آدم‌های پا به کار قانع نیاز دارد تا یک حرکت مستمر اتفاق بیفتد.

وی افزود: این حرکت نباید متکی به اشخاص باشند و تنها در صورتی ادامه‌دار خواهد بود که درست پایه‌گذاری شود.

این استاد دانشگاه گفت: برای اینکه چرخه فرهنگی و هنری بچرخد باید از یک جایی آغاز کرد و همانطور که می‌دانیم خیلی از گروه‌های جدی در ابتدا با دست خالی آغاز کرده‌اند.

پرستارشهری افزود: برخی از کسانی که کارشان خوب است، حاضر نمی‌شوند با هزینه‌های پایین کار انجام دهند و عملا فرایند اجرایی کار فدای یکسری جزئیات مالی می‌شود.

پرســتار گفت: اگر هنرمند خوب فقط برای آدم‌های ســطح بالا و جاهایی کــه خوب پول می‌دهند کار کند هرگز پیام درســتی به بخش متوســط و پایین جامعه نمی‌رســد تا بتواند سطح خود را بالا بیاورد.

مســئول واحدآفرینش‌های ادبی حوزه هنری استان همدان نیز افزود: متأســفانه در کشــور ما تصویرگر هر چقدر زحمت بکشد در آخر کتاب به اسم شاعر یا نویسنده تمام می‌شود و زحمت تصویرگر دیده نخواهد شــد و این را می‌توان یکی از دلایل اصرار تصویرگران برای حق‌الزحمه بالا عنوان کرد.

مریم زندی گفت: با تشکیل یک گروه حرفه‌ای و انجام سریع‌تر کارها می‌توان تعداد تولید کتاب را به ۵ اثر در سال رساند.

وی افزود: در استان همدان به لحاظ متن، پتانسیل بالایی وجود دارد و مطمئناً اگر تصویرگر خوب داشته باشیم نویسندگان همدانی برای ارائه کارهایشان به تصویرگران همدانی تمایل نشان خواهند داد.

مســئول واحدآفرینش‌های ادبی حوزه هنری استان همدان با اشاره به اینکه دیگر وقت آن رســیده که وارد کار عملی شویم گفت: می‌توان کارگاه‌هایی برای این منظور تشــکیل‌داد که در آنها آثار نویسندگان و شاعران ارائه شده و تصویرگر کاری را که با آن ارتباط برقرار می‌کند برای تصویرگری انتخاب کند.

مسئول واحد هنرهای تجسمی حوزه هنری استان همدان نیز افزود: شــاید در ایران به متن اهمیت بیشتری بدهند اما تصویرسازان این امکان را دارند که آثار خود را به خارج از کشــور بفرستند که این شرایط به دلیل تفاوت در ادبیات کشورها به سادگی برای نویسنده فراهم نیست.

یونس اشــرفی‌پور گفت: در برخی جشــنواره‌های خارجی از جمله جشنواره تصویرگری نورمای ژاپن به تصویرگری کتاب امتیاز می‌دهند.

چند خط خبـر

- عوامل فیلم ســینمایی «ابد و یک روز» تأکید کردند، این فیلم تا پیش از اکران عمومی در ایران هیچ نمایشــی به صورت بین‌المللی ندارد. مدتی است خبری در برخی رسانه‌ها منتشر شده است، مبنی بر اینکه فیلم ســینمایی «ابد و یک روز» ساخته سعید روستایی به تهیه‌کنندگی سعید ملکان بزودی نخستین نمایش جهانی خود را در خانه فرهنگ رم آغاز می‌کند. عوامل این فیلم با تکذیب خبر فوق، تأکید کردند، «ابد و یک روز» تا پیش از آغاز نمایش در سینماهای ایران، در هیچ کشــور خارجی اکران نمی‌شود. فیلم سینمایی «ابد ویــک روز» که در جشــنواره فیلم فجر، ۹ ســیمرغ از بخش نگاه نو و ســودای ســیمرغ دریافت کرد، بزودی در سینماهای تهران و شهرستان‌ها اکران عمومی می‌شود.
- انیمیشن «کودکان کویر» به کارگردانی سعادت رحیم‌زاده از تولیدات استودیو «کیژان فیلم» موفق به دریافت ۲ جایزه از دوازدهمین جشنواره «انیمه آرته» شــد. هیأت داوران، جایــزه بهترین فیلم بخش حرفه‌ای فرهنگ‌های جهانی در قاره آسیا را به انیمیشن «کودکان کویر» ساخته ســعادت رحیم‌زاده اهدا کرد و این فیلم همچنین جایزه ســوم بخش بین‌الملل فرهنگ‌های جهان را نیز کسب کرد.این انیمیشن به سفارش مرکز صبا و در ســال ۱۳۹۳ تولید شده اســت. پخش بین‌الملل این انیمیشــن با رسانه بین‌الملل سازمان صداوسیما است. «کودکان کویر» یک انیمیشن مستند است که با پرهیز از قصه‌گویی به روایت زندگی و آداب و رسوم، جغرافیا، پوشش و لباس، کسب و پیشه و خوراک و ویژگی‌های قومی مردمان کویرنشین ایران می‌پردازد.

سینـما

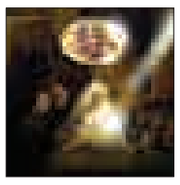

سینما

- قدس ۱: ..... من سالوادور نیستم
- قــدس۲: ..... کوچه بی نام
- فلســطین ۱-۲.....بیــداری و مــن سالوادور نیستم
- سینما کانون..... بچگیتو فراموش نکن
- بهمن ملایر.....بچگیتو فراموش نکن
- فرهنگ کبودراهنگ.....شاهزاده روم
- آزادی تویسرکان-بچگیتوفراموش نکن

فیلم‌هایی از فرهادی، قاسم‌خانی، کیمیایی و مهرجویی

دارایی‌های سینمای ایــران در سال ۹۵

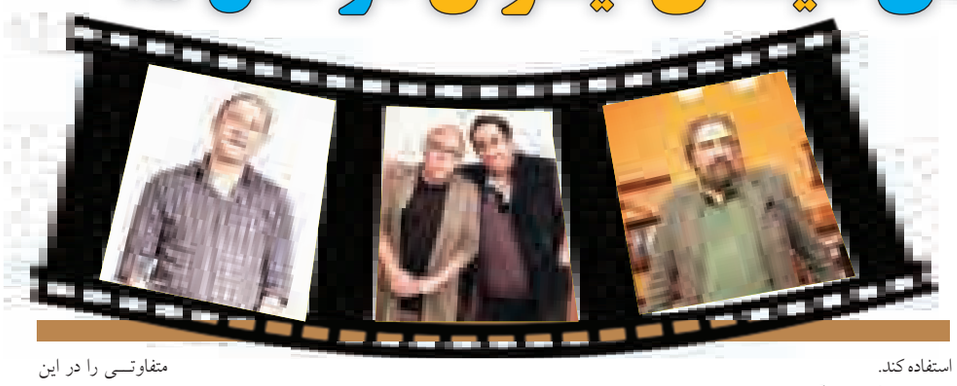

با آغاز آخرین ماه سال و به پایان رسیدن جشنواره فیلم فجر اما همچنان دوربین‌های برخی ســینماگران روشن اســت و برخی مشغول فیلم‌سازی هستند و از سوی برخی آخرین روزهای فیلمبرداری‌شان را پشت سر گذاشته‌اند و به تازگی فیلم‌هایشان را به پایان رسانده‌اند.

در ماه‌ها و روزهای پایانی سال هم گروه‌های فیلمبرداری بیشتر در تهران و تا حدودی در دیگر شهرها مشغول تصویربرداری آثارشان بودند که بســیاری از آنها از دی ماه امســال مقابل دوربین رفته بود.

هنرمندانــی ماننــد اصغر فرهــادی، پیمان قاســم‌خانی، رامبد جوان، علیرضا داودنژاد، حمید نعمت‌ا... در کنار چهره‌های جوان‌تری چون نگار آذربایجانی، پوریا آذربایجانی، رقیه توکلی و... در ماه‌های اخیر پشــت دوربین بودنــد. مجمــوع این فیلم‌هــا دارایی‌های سینمای ایران در سال ۹۵ هستند.

فرهادی و فروشنده

اصغر فرهادی به عنوان تنها فیلمساز اسکاری ایران به تازگی آخریــن مراحل فیلمبرداری فیلم «فروشنده» را پشت سرگذاشت، فیلمی کــه پیش‌بینی می‌شــود، نخســتین نمایش عمومی‌اش در جشنواره فیلم کن باشد.

کارگردان «جدایی نادر از سیمین» و «گذشته» فیلم جدیــدش را با مدیریــت فیلمبرداری حسین جعفریان جلوی دوربین برده است و شهاب حسینی، ترانه علیدوستی، بابک کریمی و... در ایــن اثر به ایفای نقــش می‌پردازند. همزمان با فیلمبرداری این فیلم، صدابردار آن یدا... نجفی درگذشت و همین موضوع باعث شد فیلمبرداری این فیلم به احترام وی چند روزی متوقف شود.

«خــوب، بــد، جلف» بــا پیمان قاسم‌خانی

پیمان قاسم‌خانی دیگر هنرمندی است که به تازگی فیلمبرداری نخستین فیلم سینمایی‌اش «خوب،بد،جلف» را به پایان برده است.

او که سال‌هاست به عنوان نویسنده فیلمنامه و بازیگر در ســینما و تلویزیون فعال است، نخســتین فیلم خود «خوب، بد، جلف» را با بازی بازیگرانی حمید فرخ‌نژاد، مانی حقیقی، پژمان جمشــیدی، سام درخشــانی، ویشکا آسایش، بیژن امکانیان، نیوشا ضیغمی، رضا رویگــری، آزاده صمدی، نســیم ادبی، رضا کریمی، امیرمهــدی ژوله و ... مقابل دوربین برد. در خلاصه داستان این فیلم آمده است: «یک کارگردان هنری ســینما از طرف تهیه کننده‌اش تحت فشار اســت تا از ۲ بازیگر تجاری برای بازی در نقش‌های اصلی فیلمش استفاده کند.

از نظر کارگــردان آنها بدترین انتخاب‌های ممکن هســتند، اما اگر می‌خواهد که فیلم را بسازد، مجبور است در مدت کوتاهی آنها را به نقش‌هایشان نزدیک کند و این کار آسانی نیست.»

مــا به ایــن ته ســیگار رژ لبی مشکوکیم!

رامبد جوان هم دیگر کارگردانی است که فیلم تــازه‌اش را با نام «نگار» مقابل دوربین برد و فیلمبرداری‌اش هفته گذشته به پایان رسید.

در ایــن فیلم، نگار جواهریــان، محمدرضا فروتــن، مانی حقیقی، آتیلا پســیانی، فریبا کامران، علیرضا شجاع‌نوری، افسانه بایگان، اشــکان خطیبی، علیرضا آقاخانی، محمود کریمی، ایلیا کیوان، شــایان کامروز و عیسی حســینی در برابر دوربین بهرام بدخشــانی، ایفای نقش می‌کنند.

در خلاصه داستان این فیلم داستانی معمایی، آمده اســت: «مــا به این ته ســیگار رژ لبی مشکوکیم. اما این به ما کمکی نمی‌کنه!»

یونس و خاطرات ۲۷ ساله‌اش

«اروند» به کارگردانی پوریا آذربایجانی که در سکوت خبری تولید خود را آغاز کرده بود، دیگر فیلمی اســت که مراحل تولید خود را می‌گذارند.

این فیلــم در حومــه تهران و خوزســتان فیلمبرداری شــده و در خلاصه داســتان آن آمده اســت: یونس جانبــاز اعصاب و روان دفــاع مقدس، اکنون ۲۷ ســال پس از پایان جنگ هنوز هم با خاطره هم‌رزمانش روزگار می‌گذراند.

همراه شــدن او با یک گــروه تفحص اما اتفاقات تازه‌ای را در این جریان ســیال ذهن وارد می‌کند.

در این فیلم بازیگرانی چون سعید آقاخانی، طنــاز طباطبایــی، پانته‌آ پناهی‌هــا، مهرداد صدیقیان، امید روحانی، حســین سلیمانی، کاظم ســیاحی، امیرحســین قدســی، علی شادمان، مالک سراج، سینا کرمی و بازیگران خردسال: ســپهراد فرزامی و ستایش مرادی، جلوی دوربین مرتضی غفوری رفته‌اند.

روایت آدم‌های معمولی

«فصل نرگس» دیگر فیلمی است که اوایل دی ماه فیلمبــرداری آن آغاز و به تازگی به پایان رسیده است.

این فیلم سینمایی به نویسندگی و کارگردانی نگار آذربایجانی و تهیه‌کنندگی سحر صباغ سرشــت، روایت آدم‌های معمولی است که در وانفســای امروز و در جهانی که میل به خودشــیفتگی و خودمحوری دارد، شفافیت روح و ذهنشــان را از دســت نداده‌انــد و مفهوم احســاس خوش ناشی از انسانیت و نوع‌دوستی را به درستی درک می‌کنند.

«فصل نرگس» در جزئیات خود داستان عشق اســت و دوســتی با هم نوع، اما در تعریف کلی‌تر، هویت انسان‌ها را به چالش می‌کشد و اهمیت احترام به نفس زندگی را به مخاطب یادآوری می‌کند.

این فیلم دومین اثر سینمایی آذربایجانی پس از «آیینه‌هــای روبه‌رو» به شــمار می‌رود که ژانر اجتماعی دارد و گوهر خیراندیش، ریما رامین فر، یکتا ناصر، پژمان بازغی، سام نوری، شایســته ایرانی، محمدرضا هدایتی و صالح میرزا آقایی بازیگران آن امروز هستند.

اضمحلال یک زن

حمید نعمت‌ا... و تیم تولید «رگ خواب» نیز روزهای زمستانی را با فیلمبرداری این فیلم در تهران ســپری کردند و فیلمبرداری آن به تازگی تمام شد.

تیم تولید این پروژه سینمایی در حوالی خیابان ســمیه تهران کارش را آغاز کرده اســت و کوروش تهامی و لیلا حاتمی جلوی دوربین نعمت ا... رفتند.

هفته آخر آذرماه تولید فیلم ســینمایی «رگ خواب» در تهران آغاز شد. این فیلم که با نام «مینا» پروانه ساخت گرفت، نوشته معصومه بیات است و خود نعمت‌ا... تهیه‌کنندگی آن را بر عهده دارد.

قصه این فیلم درباره اضمحلال یک زن است و گفته می‌شــود نعمت‌ا... قصد دارد فضایی متفاوتــی را در این فیلم تجربه کند.

دختر شهرســتانی و «فراری» ۸ میلیاردی

علیرضا داودنژاد دیگر فیلمســازی است که «فراری» را مقابل دوربین برده و در چند هفته گذشته آن را به پایان رساند.

داســتان این فیلــم که فیلمنامه آن توســط کامبوزیا پرتوی نوشته شده، درباره دختری است که از شهرستان به تهران می‌آید و تلاش می‌کند تا با ماشــین «فــراری» ۸ میلیاردی، عکس یادگاری بگیرد.

بازیگرانی مانند محسن تنابنده، ترلان پروانه، سیامک صفری، رضا داودنژاد و رضا کیانیان مقابل دوربین محمود کلاری رفته‌اند.

همایون اســعدیان هم این روزها مشــغول فیلمبرداری «یک روز به خصوص» اســت، فیلمی کــه در آن مصطفی زمانــی، فرهاد اصلانی، پری‌ناز ایزدیار، محسن کیایی و.... مقابل دوربیــن رفته‌اند و این روزها بیش از نیمی از فیلمبرداری آن به پایان رسیده است.

فیلمبرداری فیلم «سلام بمبئی» به کارگردانی قربان محمدپور این روزها در هند با حضور بازیگران سرشناس هندی و محمدرضا گلزار و بنیامین بهادری ادامه دارد.

«ســلام بمبئی» ملودرامی عاشــقانه است و داستان آشنایی یک دختر هندی و یک پسر ایرانی را روایت می‌کند که هر دو دانشجوی پزشکی هســتند و درگیر اتفاقات پیچیده‌ای می‌شوند.به گزارش ایسنا، هرچند بر اساس آمار اعلام شده، قرار بود محمدرضا هنرمند دیگر کارگردان سینما پس از مدتی دوری از عرصه فیلمسازی، فیلم «خرمگس» را جلوی دوربین ببرد اما همچنان فیلمبرداری این فیلم آغاز نشده است.

داریوش مهرجویی و مســعود کیمیایی هم همان‌طور که در خبرهای مختلف منتشر شده است، قصد دارند فیلم جدیدشان را بسازند، مهرجویی در تدارک "ســنتوری" ۲ است و مســعود کیمیایی قصد دارد "قاتل اهالی" را بسازد.

طرح روز

پیاز گرانتر از موز

طرح: محمود نظری

دکه

چکامه گذشته/ مرثیه زوال

کتــاب مجموعــه مقــالات «چکامه گذشته/ مرثیه زوال» شامل نوشته‌های شاپور بهیان به تازگی توسط نشر چشمه منتشر و راهی بازار نشر شده است.

مقــالات گردآوری شــده در این کتاب، درباره متون ادبی هســتند که البته نویسنده در مقدمه کتاب به این مسأله اشاره کرده که قصدش از نوشتن این مطالب، تفسیر متون ادبی نبوده است.

«نخواســته‌ام نشان دهم که متن بازنمود واقعیتی است. متن را بازنمود واقعیت در نظر نگرفته‌ام. برعکس، برمبنای این فرض عمل کرده‌ام که متن، خود، واقعیتش را می‌ســازد و این واقعیت از خلال گفتمان‌های یک دوره شــکل می‌گیرد. به عبارت دیگر، کوشــیده‌ام نشــان بدهم واقعیت در هر اثر چگونه ســاخته می‌شود، نه اینکه چگونه بازنمایی می‌شود.»

عناوین مقالات فصل «نقد ادبی» به این ترتیب است: «چکامه گذشته/ مرثیه زوال»، «در مصاف با دیگری»، «نویســنده همچون شمن است»، «صادق هدایت و نوشــتن درباره دیکتاتور»، «صادق هدایت و حزب توده ایران»، «مهمان ناخوانده در شــهر پلید»، «داســتان‌های توده‌ای ابراهیم گلســتان»، «از دُژستان تا آرمان شهر» و «ملت سازی در عصر رضاشاه».

این کتاب با ۲۵۴ صفحه، شــمارگان هزار نســخه و قیمت ۱۸۰ هزار ریال منتشر شده است.

اشباح

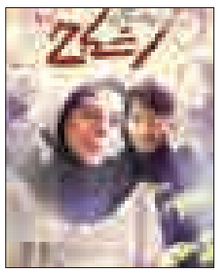

برخلاف دو کار قبلی داریوش مهرجویــی به نام‌هــای «نارنجی پوش» و «چه خوبه که برگشتی»، فیلم «اشــباح» یک درام فلسفی-هنری است که زمینه‌های عاشقانه خاص خود را دارد.

فیلم «اشــباح» در ســی‌ودومین جشــنواره فیلــم فجــر حضور داشت. هنگامه حمیدزاده و ملیکا شــریفی‌نیا دو کاندید دریافت ســیمرغ در بخش بازیگر مکمل زن برای فیلم «اشــباح» بودند که توانســتند در این بخش دیپلم افتخار دریافت کنند.

داســتان این فیلم درباره تیمسار ســلیمانی و همسرش است که در روابط خود به بن بســت می‌رســند، تلاش‌های وکیل خانواده برای بهبود اوضاع زندگی آنها بی‌نتیجه می‌ماند، سالها بعد گناهان تیمسار گریبان مازیار(پســر جوانش) را می‌گیرد و مسیر عشق و زندگی او را دشوار می‌سازد.

فیلمنامه «اشــباح» با نگاهی به نمایشــنامه «اشــباح» نوشته هنریک ایبسن در قرن بیستم، نوشته شده است.

داریوش مهرجویی در مصاحبــه خود در ارتباط با دیدن فیلم «اشــباح» در سالن‌های سینما و مقایســه این فیلم با «هامون» و «لیلا» گفت: فکر کن «اشــباح» نخســتین فیلم من اســت، ببین خوب اســت یا نه. اگر خوب بود تعریف کن اگر خوشت نیامد بگو افتضاح است.

حس تنهایی

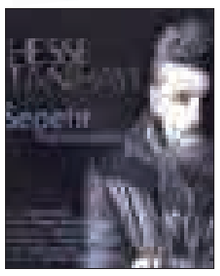

فرزند یکی از بزرگان موسیقی کلاســیک و فولــک آذربایجان، نخستین اثر رسمی خود را منتشر کرد.

به گزارش موســیقی ما، ســپهر عابدیــن‌زاده فرزنــد «عبــاس عابدین‌زاده» از بزرگان موســیقی کلاسیک و فولک منطقه آذربایجان و خواننــده ارکســتر ملــی ایران نخستین اثر رسمی خود را منتشر کرد.

عابدیــن‌زاده تمامی تکنیک‌های آواز را نزد پدر خود از دوران کودکی فرا گرفــت و به مرور با آموختن نواختن گیتار و گرایش به ســمت ساخت ملودی و آهنگســازی، به مرور فعالیت‌های رسمی و مستقل خود را آغاز کرد.

وی به عنوان خواننده، تنظیم‌کننده، نوازنده کیبورد و پیانو در تعدادی از کنسرت‌ها و تولیدات صداوسیما حضور داشته است.

عابدین‌زاده همچنین سعی در تألیف کتابی در زمینه موسیقی الکترونیک است و به تدریس صدا و همچنین ساخت و تولید آلبوم و تک‌آهنگ مشغول است .

نخستین اثر رسمی این خواننده تحت عنوان «حس تنهایی» با ترانه‌ای از عاطفه حبیبی، ملودی ســپهر عابدین‌زاده، تنظیم محســن نامدار و میکس و مستر «طوفان» قابل شنیدن است.

در صفحه ۷ بخوانید
فعالیت دست‌فروشان در همدان ساماندهی شد
7 NEXT PAGE

پیام تاریخ، تمدن و فرهنگ مادستان
The Message Of Madestan's History & Civilization & Culture
روزنامه همدان پیام
۷
چهارشنبه ● ۱۲ اسفندماه ۱۳۹۴ ● شماره ۲۵۸۸
اقتصاد
eghtesad@hamedanpayam.com

بانک‌ها در اخذ ضامن تسهیلات خرد سخت‌گیری نکنند
یک ضامن کافی است

مدیرکل اعتبارات بانک مرکزی، میزان مطالبات معوق تسهیلات خرد را ۲ درصد اعلام کرد و از بانک‌ها خواست در دریافت وثایق و ضامن در تسهیلات خرد، شرایط راحت‌تری را برای مشتریان در نظر بگیرند.

سید علی‌اصغر میرمحمد صادقی درباره اخذ وثایق سنگین و دریافت ضامن طبق شرایط خاص توسط بانک‌ها از مشتریان تسهیلات خرد به مهر گفت: براساس آیین‌نامه‌های بانک مرکزی، تعیین نحوه و نوع اخذ وثایق و همچنین ضامن در قبال دریافت تسهیلات برعهده هیأت مدیره بانک‌هاست و خود بانک‌ها در این زمینه تصمیم‌گیری می‌کنند و بانک مرکزی تکلیفی در این زمینه به بانک‌ها ندارد.

مدیرکل اعتبارات بانک مرکزی در پاسخ به این سؤال که اما برخی بانک‌ها در قبال پرداخت تسهیلات خرد از مشتریان ضامن کارمند رسمی دولتی با فیش حقوق و گواهی کسر از حقوق و سایر موارد را مطالبه می‌کنند، تصریح کرد: بانک مرکزی به بانک‌ها تأکید کرده است که در تسهیلات خرد به جای ۲ ضامن تنها یک ضامن معتبر کافی است.

وی از بانک‌ها درخواست کرد که در دریافت وثایق و ضامن در تسهیلات خرد، شرایط راحت‌تری را برای مشتریان در نظر بگیرند و در عین حال تأکید کرد تسهیلات گیرندگان در بخش قرض‌الحسنه نسبت به بازپرداخت تسهیلات بسیار متعهد هستند.

این مقام مسئول در بانک مرکزی، میزان مطالبات معوق در بخش تسهیلات خرد بانکی را تنها ۲ درصد اعلام کرد و گفت: مردم در بازپرداخت تسهیلات خرد به ایفای تعهداتشان متعهدند و نسبت به بازپرداخت اقدام می‌کنند.

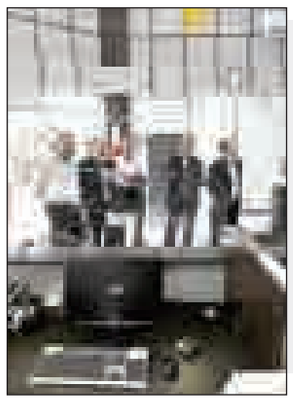

تنظیم بازار شب عید با مرغ منجمد

در حال حاضر مرغ گرم در بازار به طور متوسط ٦ هزار و ۱۰۰ تومان و در فروشگاه‌های حوالی میدان امام(ره) حدوداً ٥ هزار و ٤۰۰ تومان عرضه می‌شود. و بر اساس گزارش‌های میدانی در برخی از فروشگاه‌های سطح شهر مرغ منجمد نیز با قیمت ٤ هزار و ۸۰۰ تومان در حال عرضه است. این در حالی است که قیمت مصوب مرغ منجمد در سطح کشور ٥ هزار و ٥۰۰ تومان است و طبق اعلام مسئولان استانی، به خاطر پایین بودن قیمت مرغ گرم، سازمان تنظیم بازار استان هنوز مرغ منجمد وارد بازار نکرده و اگر لازم باشد مرغ منجمد طبق نرخ مصوب وارد بازار خواهد شد.در این رابطه محمد نظرپور، معاون بهبود تولیدات دامی سازمان جهاد کشاورزی استان همدان می‌گفت: استان همدان در حال حاضر مرغ منجمد وارد بازار نکرده و در صورتی مرغ منجمد در بازار عرضه خواهد شد که قیمت مرغ گرم به بیش از ۷ هزار تومان برسد و مرغ‌های منجمدی که در تعداد کمی از فروشگاه‌های سطح شهر در حال عرضه است از استان دیگر وارد بازار شده و بزودی پیگیری خواهد شد.

به گزارش همدان پیام، اگر شرکت پشتیبانی پیش از اینکه قیمت مرغ به بیش از ۷ هزار تومان برسد اقدام به توزیع مرغ منجمد کند آسیب جدی به مرغداران استان وارد می‌شود و چه بسا با تنظیم بی‌موقع بازار موجب ورشکستگی و تعطیلی واحدهای دیگری نیز خواهد شد.

هرچند که مهمتر آن است که مرد در شب عید بتوانند اقلام مورد نیاز خود را با قیمت مناسب و در حد توان خود خریداری کنند.

طبق گفته‌های نظرپور اگر در این ایام قیمت مرغ بالا برود و مرغداران اقدام به متعادل کردن قیمت‌ها نکنند قطعاً سازمان تنظیم بازار وارد عمل شده و با عرضه مرغ منجمد بازار را تنظیم خواهد کرد.

بر اساس اعلام نظرپور در صورت نیاز برای تأمین نیاز بازار شب عید مرغ منجمد در تمام فروشگاه‌های زنجیره‌ای، میادین میوه و تره‌بار، فروشگاه‌های تعاون روستایی و فروشگاه‌های بهاره توزیع می‌شود و اگر این اقدام هم موجب تعادل قیمت مرغ نشود مراکز سیار توزیع مرغ راه‌اندازی خواهد شد.

وی افزود: در حال حاضر هیچ مشکلی برای تأمین مرغ گرم وجود ندارد و در عین حال شرکت پشتیبانی استان نیز به اندازه کافی مرغ منجمد ذخیره کرده و مردم نگران تأمین مرغ شب عید خود نباشند.

نظرپور درباره کیفیت مرغ‌های منجمد هم گفت که مرغ‌های منجمد کیفیتشان از مرغ‌های گرم و یا فریز شده در منازل بالاتر است، زیرا این مرغ‌ها تحت شرایطی و با کیفیت بالا خریداری می‌شوند ضمن اینکه شرایط منجمد کردنشان چون با سرمای ۱۸ درجه سانتیگراد است نسبت به منجمد کردن در منازل بالاتر است. ولی با این حال پس از خریداری آنها توسط مشتری باید در طول یک ماه استفاده شوند.وی همچنین گفت: این زمان مصرف برای مرغ‌های گرم هم صادق است و بهتر است تا یک ماه پس از فریز کردن در یخچال‌ها استفاده شوند.

نیاز تخم مرغ و گوشت قرمز تأمین است

نظرپور درباره توزیع تخم مرغ و گوشت قرمز هم بیان کرد: چون گوشت قرمز به اندازه کافی در بازار است و مردم در ایام عید بیشتر متقاضی مصرف گوشت مرغ هستند هنوز برنامه‌ای برای عرضه گوشت قرمز دولتی وجود ندارد. تخم مرغ نیز به اندازه کافی در بازار عرضه می‌شود.

وی بیان کرد: در یک دوره‌ای قیمت تخم مرغ افت کرد و موجب شد برخی از مرغداری‌ها واحدهای تخم‌گذار خود را حذف کنند، اما در حال حاضر ٦۰ درصد از تخم مرغ موردنیاز در استان تأمین می‌شود و مابقی از استان‌های مجاز وارد می‌شود.

در طول این ایام تخم مرغ در فروشگاه‌های زنجیره‌ای، میادین میوه و تره بار، فروشگاه‌های تعاونی روستایی و فروشگاه‌های بهاره با قیمت مصوب توزیع می‌شود.

طبق اعلام مسئولان استانی مرتبط امسال گوشت قرمز منجمد نیز هیچگونه افزایش قیمت نخواهد داشت و هر زمان از سال که کمبود و افزایش قیمت در بازار مشاهده شود گوشت قرمز به طور مستمر توزیع و عرضه خواهد شد. در حال حاضر نیز گران شدن گوشت قرمز به علت تقاضای بالای بازار است و گوشت قرمز تازه و منجمد به اندازه کافی وجود دارد و به هر میزان که نیاز باشد توزیع می‌شود.

فعالیت دست‌فروشان در همدان ساماندهی شد

معاون خدمات شهری شهردار همدان گفت: فعالیت دست‌فروشان با ساماندهی آنها در خیابان اکباتان از ساعت ۲۱ آغاز می‌شود.

به گزارش فارس، مجید درویشی پس از اجرای مانور استقبال از بهار در جمع خبرنگاران با بیان اینکه هر ساله شهرداری به منظور آماده‌سازی شهر برای فصل بهار امکانات و تجهیزات خود را در استقبال از نوروز آماده می‌کند، اظهار کرد: امسال استقبال از بهار برای ارائه خدمات بهتر و مطلوب‌تر زودتر از موعد مقرر و یک روز پس از انتخابات آغاز شد.

وی در توضیح برگزاری مانور استقبال از بهار گفت: بالغ بر ٤۰۰ دستگاه خودروی شهرداری و هزار و ٥۰۰ نفر نیرو در مانور حضور داشتند و امکانات در قالب ۱۰ سازمان خدمات‌رسانی می‌کنند. معاون خدمات شهری شهردار همدان افزود: تصمیم داریم در سال جدید همدان را به عنوان شهر زیبا و نمونه به میهمانان نوروزی معرفی کنیم.

وی از مردم درخواست کرد پس از اتمام خانه‌تکانی در آخر شب زباله و وسیله‌های اضافی را بیرون بگذارند و گفت: در صورت همکاری مردم، حمل و نقل زباله‌ها راحت‌تر صورت گرفته و در طول روز شهر طراوت خواهد داشت. درویشی افزود: در زیباسازی و بهسازی، دستگاه‌ها درگیر هستند و مردم نیز باید همکاری تنگاتنگی برای ارائه خدمات بهتر با سازمان‌ها داشته باشند. این مسئول در خصوص فعالیت دست‌فروشان بیان کرد: دست‌فروشان در ایام سال و به ویژه در آستانه سال نو در کل کشور فعال می‌شوند و برای کنترل و فعالیت نکردن آنها در طول روز برنامه داریم. معاون خدمات شهری شهردار همدان گفت: فعالیت دست‌فروشان با ساماندهی آنها در خیابان اکباتان از ساعت ۲۱ آغاز می‌شود و البته از این ساعت به بعد دور میدان امام(ره) و خیابان آرامگاه نیز فعالیت می‌کنند.

وی بیان کرد: با هماهنگی شورای شهر دو مکان را برای فعالیت دست‌فروشان پیشنهاد دادیم که هر مکان پذیرفته شود ساماندهی خواهد شد.

۱۲۲ میلیون و ۹۷ هزار دلار کالا از گمرک همدان صادر شد

رئیس سازمان صنعت، معدن و تجارت استان همدان گفت: امسال ۱۲۲ میلیون و ۹۷ هزار دلار کالا از استان همدان صادر شد.

حمیدرضا متین بیان کرد: امسال صادرات استان از گمرک همدان از نظر ارزشی به بیش از ۱۲۲ میلیون و ۹۷ هزار دلار و به لحاظ وزنی به یک میلیون تن رسیده است.

وی به فارس گفت: این میزان نسبت به مدت مشابه سال گذشته از نظر ارزشی ۲ درصد و از نظر وزنی ۳ درصد کاهش داشته است.

رئیس سازمان صنعت، معدن و تجارت همدان تأکید کرد: واردات کالا از گمرک همدان نیز در این مدت بیش از ۳۰ میلیون و ۲۱۰ هزار دلار به وزن ۹ هزار و ۷٥۹ تن بوده که نسبت به مدت مشابه سال گذشته از نظر ارزشی ۱۰ درصد و به لحاظ وزن ٤٤ درصد رشد داشته است.

وی افزود: از این میزان یک میلیون دلار معادل ۳/٥ درصد مصرفی، ۱۷/۳ میلیون معادل ٥۷/٤درصد واسطه‌ای و ۱۱/۸ میلیون دلار معادل ۳۹/۱ درصد خط تولید است.

متین با بیان اینکه تراز تجاری استان مثبت و بالغ بر ۹۱ میلیون دلار است، تأکید کرد: حجم مبادلات تجاری استان بالغ بر ۱٥۲ میلیون دلار است. وی گفت: صادرات بخش صنعت ٦۹ میلیون و ٥۲۹ هزار دلار و وزن ۸۷۷ هزار تن بوده که ٥۷ درصد از ارزش صادرات استان را به خود اختصاص داده است.

متین ادامه داد: الکتروموتور با ارزش ٤ میلیون و ٦٦٦ هزار دلار، روغن مایع با صادرات ۳میلیون و ۱۸۲ هزار دلار، موتور کولرآبی با ۲ میلیون و ۸۹۹ هزار دلار، شور و ترشیجات با ۲ میلیون و ٥۷۷ هزار دلار از دیگر اقلام عمده این بخش هستند. وی گفت: این بخش شامل ۷۰ کالای صادراتی است که به ایتالیا، اسپانیا، سوئد، مصر، ترکیه، قزاقستان، ترکمنستان، افغانستان و عراق صادر شد.

متین با بیان اینکه صادرات در بخش معدن نزدیک ٤ میلیون و ٦۷۷ هزار دلار بوده است، افزود: این بخش شامل ۷ قلم کالا بوده که به کشورهای چین و عراق صادر شده است.

خبر

نیسان با ارزش‌تر می‌شود

نیسان که با افزایش فروش در آمریکا و چین شاهد درآمد قوی بوده است ٤۰۰ میلیارد ین (۳/٥ میلیارد دلار) سهام خریده تا قیمت سهام خود را پس از افت ۲٤ درصدی در سالجاری تقویت کند.

به گزارش ایسنا، این خودروساز ژاپنی به بورس سهام توکیو اعلام کرد ۳۰۰ میلیون سهم یا ٦/۷ درصد از سهام صادر شده را بازخرید خواهد کرد. نیسان با شریک فرانسوی‌اش رنو موافقت کرده‌اند که این خودروساز فرانسوی بخشی از سهامش در نیسان را بفروشد و ٤۳/٤درصد دیگر را حفظ کند.

کارلوس گون، مدیرعامل نیسان و رنو در بیانیه‌ای اظهار کرده سود سهامداران یکی از اهداف کلیدی نیسان است. این شرکت تصمیم گرفته است وضعیت و دورنمای مالی خود را مورد بررسی قرار دهد تا به طور مداوم نقدینگی قابل توجهی تولید کند.

کیفیت برخی تبلت‌های ایرانی از محصول چینی هم کمتر است

رئیس اتحادیه فناوران رایانه درباره کیفیت محصولات‌های تک تولید داخل معتقد است اکنون برخی تبلت‌هایی که در داخل کشور مونتاژ می‌شوند کیفیتی به مراتب پایین‌تر از نمونه‌های درجه۳ و ٤ چینی دارند.

سید مهدی میرمهدی در ارتباط با بحث محصولات‌های‌تک ایران و تاثیر لغو تحریم‌ها بر رشد آنها گفت: تولیدات داخلی در صنف ما تنها به چند شرکت فعال در عرصه تبلت محدود می‌شود که این چند شرکت هم به اسم تولید قطعات مختلف را وارد کشور کرده و آنها را مونتاژ می‌کنند.

وی ادامه داد: در واقع با این روش برخی شرکت‌های مربوطه ارزش‌افزوده ایجاد کرده و از ارز مبادلاتی نیز بهره‌مند می‌شوند بدین ترتیب در این روش افراد زیاد به دنبال کیفیت نبوده و تنها تلاش دارند با بهره‌گیری از برخی معافیت‌های گمرکی و یا استفاده از ارز مبادلاتی ارزش افزوده ایجاد کنند.

رئیس اتحادیه فناوران رایانه همچنین گفت: حتی جنس‌های چینی که گفته می‌شود کیفیت ندارند در صورتی که دارای درجه ۳ و ٤ هم باشند از این محصولات بهترند، چرا که شرکت‌های مربوطه بدترین کیفیت را ارائه می‌دهند.

آغاز صادرات لبنیات به روسیه تا عید

دبیر انجمن صنایع لبنی از ارسال نخستین محموله فرآورده‌های لبنی به کشور روسیه تا پیش از آغاز تعطیلات نوروزی خبر داد.

رضا باکری درباره آغاز صادرات نخستین محموله محصولات لبنی به کشور روسیه به مهر گفت: این محموله پیش از آغاز تعطیلات نوروزی به روسیه ارسال خواهد شد، ضمن اینکه این صادرات فعلاً فقط شامل پنیر است.

وی در پاسخ به این پرسش که پیش‌بینی می‌شود چقدر محصول لبنی بتوانیم به روسیه صادر کنیم، افزود: تصور ما بر این است که بتوانیم سالانه حداقل ٥۰۰ میلیون دلار محصولات لبنی به روسیه صادر کنیم.

دبیر انجمن صنایع لبنی با اشاره به اینکه در حال حاضر کل میزان صادرات کشور سالانه ٦٤۰ میلیون دلار است، گفت: در صورت تحقق صادرات به روسیه این عدد تقریباً دو برابر خواهد شد.

باکری همچنین رکود حاکم بر بازار محصولات لبنی را مورد اشاره قرار داد و افزود: تصور من این است که در ٦ ماه نخست سال ۹٥ تغییرات محسوسی در قیمت لبنیات اتفاق نخواهد افتاد.

وی با بیان اینکه همه چیز بستگی به نرخ تورم دارد، تصریح کرد: اگر دولت بتواند نرخ تورم را به کمتر از ۱۰ درصد در سال ۹٥ کاهش دهد، اثربخشی چنین تورمی بر روی قیمت تمام شده محصولات لبنی بیشتر از ۳/٥ درصد نخواهد بود، بنابراین اعداد و ارقام آن‌گونه نیست که ما تغییرات محسوس و اثرگذاری را در قیمت‌ها احساس کنیم.

اشتغال

٥ تحول مهم در بازار کار ایران

۱- تعداد غیرفعالان اقتصادی در سن کار ایران از ۳۳ میلیون و ٤٦۹ هزار نفر در سال ۸٤ به صورت مرتب افزایش یافته و در نهایت به ٤۰ میلیون و ۱۹۸ هزارنفر در سال ۹۳ رسید که نشان دهنده افزایش ٦ میلیون و ۷۲۸ هزارنفری تعداد خانه‌نشینان بازار کار کشور است.

۲- در سال ۱۳۸٤ تعداد ۲ میلیون و ٦٤٤ هزار نفر فوق دیپلم و لیسانس در کشور غیرفعال و یا بیکار بوده‌اند که این تعداد در سال ۹۳ به ٦ میلیون و ۱۱۷ هزارنفر در سال ۹۳ رسید. به بیان ساده‌تر، در طول ۹ سال گذشته بر تعداد جمعیت تحصیلکرده تا لیسانس کشور که بیکار بوده و یا خانه‌نشینی گزیده‌اند، ۳ میلیون و ٤۷۳ هزار نفر افزوده شده است که نشان دهنده رشد ۲/۳ برابری (۲۳۰ درصدی) در این بخش است!

۳- با وجود اینکه در ۹ سال گذشته یک میلیون و ٥۱۷ هزار نفر فارغ‌التحصیل فوق لیسانس، دکترای تخصصی و حرفه‌ای شده‌اند، اما مجموع بیکاران و غیرفعالان این گروه تحصیلی به ۷۳۰ هزار نفر رسیده است. یعنی اینکه نیمی از جمعیت تحصیلکرده عالی کشور در یک دهه اخیر شانس ورود به بازار کار را نیافته‌اند و باید گفت در شرایط امروز بازار کار، حتی تحصیلات دکتری هم دیگر نمی‌تواند ضامن قطعی اشتغال افراد باشد.

٤- تعداد فارغ‌التحصیلان لیسانس و بالاتر کشور در سال ۱۳۸٤ به میزان یک میلیون و ٤۳٦ هزارنفر بوده که این تعداد در سال ۱۳۹۳ تنها در بخش لیسانسیه‌ها بدون در نظر گرفتن مدارج بالاتر، به ۳ میلیون و ۸۱۷ هزار نفر رسید. یعنی در طول ۹ سال مجموع فارغ‌التحصیلان لیسانس کشور ۲٦۰ درصد بیشتر شده است. به گزارش مهر، در عین حال، تعداد بیکاران لیسانس و بالاتر کشور در سال ۸٤ به میزان ۳٤۳ هزارنفر بوده که این میزان در سال گذشته تنها در بخش فارغ‌التحصیلان لیسانس به ۷۲۲ هزار نفر رسیده که نشان دهنده افزایش ۲۱۰ درصدی بیکاری در این بخش است.٥- طبق آمارها تعداد غیرفعالان اقتصادی با سواد کشور در سال ۱۳۸٤ به میزان ۲۷ میلیون و ٤۷۷ هزار نفر بوده که این تعداد در سال ۹۳ به ۳۳ میلیون و ۲٥٦ هزار نفر رسیده است. یعنی در طول یک دوره ۹ ساله، به آمار غیرفعالان با سواد کشور ٥ میلیون و ۷۷۸ هزارنفر افزوده شده است. به بیان ساده، اینکه ٥/۷میلیون نفر در ۹ سال گذشته درس خوانده‌اند تا فقط یک مدرک داشته باشند!

بازار

عرضه مستقیم میوه شب عید در ۲۲ نقطه شهر همدان

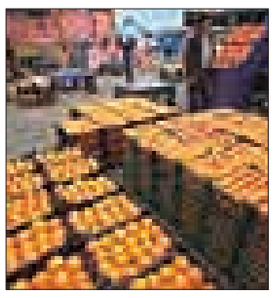

معاون خدمات شهری شهردار همدان از عرضه مستقیم میوه شب عید در ۲۲ نقطه این شهر خبر داد.

به نقل از روابط عمومی معاونت خدمات شهری شهرداری همدان، مجید درویشی با حضور در سازمان میادین میوه و تره‌بار و بررسی برنامه عملکرد این سازمان گفت: دایر کردن غرفه‌ها در مکان‌های مناسب از سطح شهر برای عرضه سبزه و ماهی، ارائه محصولات به‌روز و مطلوب در بازارچه‌های محلی و افزایش تعداد چادرهای عرضه میوه در پایان سال به خصوص در بازارچه‌های محلی باید خدمات مؤثری برای رفاه همشهریان داشته باشیم.

مدیرعامل سازمان میادین میوه و تره‌بار شهرداری همدان نیز در این خصوص افزود: استقرار غرفه‌های توزیع سبزه و ماهی قرمز در چند نقطه از سطح شهر، طرح ویژه عرضه مایحتاج شهروندان در ٥ بازارچه محلی (لاله، گلچهره، سینا، شهروند، غبار همدانی)، جانمایی و استقرار چادر و داربست برای عرضه مستقیم میوه ویژه ایام نوروز در ۲۲ نقطه از سطح شهر برنامه‌ریزی شده است.

خبر

بازسازی اقتصادی اولویت اصلی مجلس آینده ایران خواهد بود

بلومبرگ در گزارشی نوشت: رئیس‌جمهوری ایران و متحدانش در مجلس جدید ایران قصد دارند به جای طرح مسائل سیاسی لیبرال، تلاش‌های خود را معطوف بازسازی اقتصادی کنند.

به گزارش تسنیم، در حالی که دولت قصد دارد از طریق جذب سرمایه‌گذاری خارجی، اقتصاد کشور را ترمیم کند، کابینه روحانی به دنبال تصویب قوانینی است که بتواند راه را برای جذب شرکت‌های نفتی بین‌المللی هموار سازد و تجارت با ایران را برای خارجی‌ها آسان‌تر کند.

تمرکز بر افزایش آزادی‌های سیاسی و مدنی ممکن است ریسک عمل متقابل از سوی رقبا را به دنبال داشته باشد که نهادهای قدرتمندی را در اختیار دارند.

الی گرانمایه، تحلیلگر سیاست‌های خاورمیانه و شمال آفریقا در شورای روابط خارجی اروپا در لندن گفت: «طراحی پکیج‌های جذاب‌تر برای شرکت‌های خارجی ممکن است موجب ایجاد برخی مشکلات در زمینه تفسیر قانون اساسی شود و چالش‌هایی را در مجلس به وجود بیاورد.»

نتایج منتشر شده از سوی رسانه‌های داخلی ایران نشان می‌دهد که هیچ کدام از دو حزب اصلی ایران اکثریت قابل توجهی را در ترکیب مجلس آینده ایران به دست نیاورده‌اند، اما اصلاح‌طلبان و اعتدال‌گرایان در آستانه ثبت بهترین نمایش خود در انتخابات مجلس در بیش از یک دهه گذشته هستند.

عکس و مکث

حمل و نقل ریلی در هند

سیستم حمل و نقل ریلی هند هر روز میلیون‌ها نفر را در سراسر این کشور جابه‌جا می‌کند.
عکس: مهر

پیام تاریخ، تمدن و فرهنگ مادستان
The Message Of Madestan's History & Civilization & Culture
روزنامه همدان پیام
۸
چهارشنبه ● ۱۲ اسفندماه ۱۳۹۴ ● شماره ۲۵۸۸
حادثه
hadese@hamedanpayam.com

کاهش۳ درصدی تلفات رانندگی در ۱۰ ماهه امسال

سازمان پزشکی قانونی از کاهش ۳ درصدی تلفات رانندگی در ۱۰ماهه امسال خبر داد.

به گزارش سازمان پزشکی قانونی، درحوادث رانندگی ۱۰ ماهه سالجاری ۱۴ هزار و ۱۳۹نفر جان خود را از دست دادند، این رقم در مقایسه با مدت مشابه سال گذشته با آمار ۱۴ هزار و ۵۸۱ نفر ۳ درصد کاهش یافته است.

براساس این گزارش، از کل تلفات حوادث رانندگی در سطح کشور ۱۰هزار و ۸۹۴ نفر مرد و ۳هزار و ۲۴۵ نفر زن بودند.

همچنین دراین مدت استان‌های فارس با هزار و ۱۷۳، خراسان رضوی با هزار و ۱۵۱ و تهران با هزار و ۳نفر بیشترین و استان‌های ایلام با ۱۴۴، کهکیلویه و بویراحمد با ۱۴۸ و اردبیل با ۱۶۸ فوتی کمترین آمار تلفات انسانی حوادث رانندگی را داشته‌اند.

مسیرهای برون شهری دارای بیشترین تلفات

براساس این گزارش ازکل تلفات حوادث رانندگی ۱۰ ماهه امسال، ۹ هزار و ۲۹۵ نفر در مسیرهای برون شهری، ۳ هزار و ۷۵۰ نفر در محورهای درون شهری، هزار و ۳۰ نفر در مسیرهای روستایی و ٦٤ نفر در مسیرهایی نامعلوم جان خود را از دست داده‌اند.

دراین گزارش آمده است، در این مدت ۲٦۷ هزار و ۳٤۰ مصدوم حوادث رانندگی به ادارات پزشکی قانونی سراسر کشور مراجعه کرده‌اند که ۱۹۰ هزار و ۷۹۲ نفر از آنان مرد و ۷٦ هزار و ۵٤۸ نفر زن بودند که آمار مصدومان حوادث رانندگی در مقایسه با مدت مشابه سال گذشته ۲ درصد بیشتر شده است.

مرگ بیش از هزار تن در حوادث رانندگی در دی ماه

براساس گزارش پزشکی قانونی در دی ماه سالجاری نیز هزار و ۵۰ نفر در حوادث رانندگی جان باختند که از این تعداد ۸۵٤ نفر مرد و ۱۹٦ نفر زن بودند. آمار تلفات حوادث رانندگی دی ماه امسال در مقایسه با مدت مشابه سال قبل با کاهش ۵/٤ درصدی مواجه بوده است.

خانه‌تکانی نوروزی به شرط ایمنی

اسفند برای ما ایرانی‌ها مترادف است با آماده شدن برای عید؛ و این آمادگی را بیشتر از هر چیز دیگری می‌شود در خانه‌تکانی‌هایمان دید. خانه‌تکانی یکی از سنت‌های زیبای ما ایرانیان است که اگر با رعایت نکات ایمنی همراه نباشد، ممکن است تبدیل به مشکلات زیادی شود. کتف‌درد، گردن‌درد، کمردرد، مسمومیت، سوزش و خارش پوست دست از رایج‌ترین عوارض خانه‌تکانی نادرست است.

مشکلات تنفسی

تنگی نفس و حملات بیماری آسم از جمله مواردی است که در پایان سال در اورژانس‌ها زیاد دیده می‌شود. امروزه اغلب زنان برای شست‌وشوی سرویس‌های بهداشتی از مایع‌های شیمیایی نظیر انواع سفیدکننده و جوهرنمک استفاده می‌کنند و از آنجا که سرویس‌های بهداشتی در فضاهای بسته و کوچکی قرار دارند، قرار گرفتن در این فضاهای بسته برای یک مدت طولانی، می‌تواند آسیب زیادی به ریه‌های این افراد وارد کند. استفاده از این شوینده‌ها همچنین باعث تشدید بیماری در افراد مبتلا به بیماری آسم می‌شود.

توصیه

هنگام استفاده از شوینده‌های شیمیایی، حتماً از ماسک استفاده کنید.

در هنگام استفاده از مواد شیمیایی و فرآورده‌های شوینده و پاک کننده، پنجره‌ها را باز کرده و تهویه را روشن کنید تا هوا به خوبی در محیط جریان داشته باشد.

از مخلوط کردن مواد شیمیایی مانند جوهر نمک و مواد سفید کننده جداً خودداری کنید، بخارها و گازهای ناشی از این اختلاط بسیار سمی و خفه‌کننده است.

بخار متصاعد شده از ترکیب جوهرنمک و وایتکس به خصوص برای چشم، پوست و ریه بسیار خطرناک است؛ توصیه می‌شود از ترکیب این دو ماده خودداری کنید.

کاربرد فراوان مواد شوینده و پاک‌کننده از جمله جرم‌گیرها و سفیدکننده‌ها در منازل، موجب انتشار برخی ذرات شیمیایی خطرناک در توالت، حمام و آشپزخانه می‌شود و استفاده و تداوم این مواد به همراه آب گرم هم اثر منفی آن را دوچندان می‌کند.

این مواد شیمیایی دارای ترکیبات آلی فراری هستند که به سرعت در فضا منتشر می‌شوند و دارای اثرات سوء متعددی، از سوزش چشم و آلرژی‌های مختلف تا سرطان، هستند. پاک کردن مرتب و به موقع قسمت‌های مختلف منزل از گردوغبار و همچنین استفاده از ماسک یا پارچه مرطوب به هنگام غبارروبی و نظافت با مواد شیمیایی شوینده و ضدعفونی‌کننده و تهویه مناسب منزل در طول روز می‌تواند به میزان قابل‌ملاحظه‌ای از خطرات مسمومیت به واسطه این ذرات مضر بکاهد.

بهترین اقدام برای مسمومان ریوی، خروج سریع فرد از محل سربسته و استفاده از هوای آزاد و تماس با اورژانس جهت تجویز اکسیژن و مصرف داروهای ضدالتهابی است.

کمردرد

کمردرد بزرگترین مشکلی است که زنان خانه‌دار هنگام خانه‌تکانی با آن مواجه می‌شوند. معمولاً کمردرد در روزهای آغاز سال نو، خانم‌های خانه‌دار را آزار می‌دهد. جابه‌جا کردن اسباب و اثاثیه سنگین منزل بدون رعایت اصول صحیح، مهمترین عامل ابتلای خانم‌های خانه‌دار به کمردرد است و گاهی تا پایان عمر نیز فرد مبتلا را رنج می‌دهد. در زمان نظافت خانه از نردبان و یا چهارپایه از سطح اتکایی با زمین کاملاً مطمئن باشید و از نوع استاندارد و نردبان دوطرفه استفاده کنید.

توصیه

هنگام بلند کردن اجسام از روی زمین یا موقع جابه‌جا کردن آنها، پشتتان را صاف نگه دارید و قوز نکنید. زانوهایتان را خم کنید و برای تحمل وزن جسم به عضلات پای خودتان تکیه کنید. این کار موجب می‌شود فشار ناشی از وسایل سنگین، به جای کمر، به مفصل ران شما منتقل و از گرفتگی‌های عضلانی و دردهای ناگهانی عضلات و به ویژه کمردرد، جلوگیری شود.

اگر احیاناً جسم سنگینی را از زمین بلند کرده‌اید، برای چرخش به یک جهت خاص، هرگز بالاتنه‌تان را از کمر به آن جهت نچرخانید، بلکه تمام بدن را از محل پاها به آن سمت برگردانید.

هیچ‌وقت اشیای سنگین را به سرعت و با یک حرکت ناگهانی از روی زمین بلند نکنید و هرگز در حالی که جسم دیگری را با یکی از دست‌هایتان بلند کرده‌اید، سعی نکنید با دست دیگرتان هم جسم سنگین دیگری را بلند کنید. اگر اصرار دارید که دو چیز سنگین را همزمان حمل کنید، ابتدا باری را که در دست دارید زمین بگذارید و سپس هر دو جسم را به طور همزمان و با هم بلند کنید.

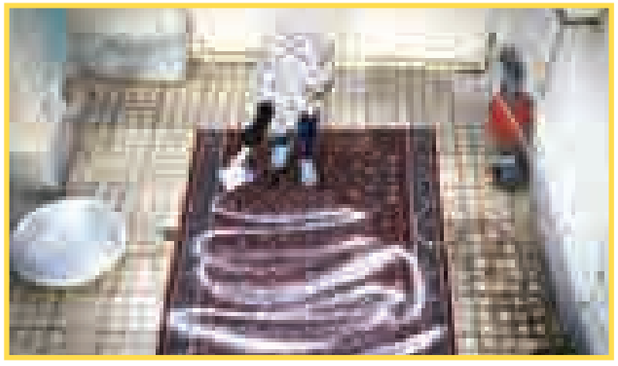

همیشه موقع بلند کردن اجسام سنگین، اول پاهایتان را به اندازه عرض شانه‌ها باز کنید و بعدش جسم مورد نظرتان را بلند کنید. این عمل باعث حفظ تعادل بدن می‌شود.

برای جابه‌جایی باری با وزنِ بیشتر از ۲۰ کیلوگرم، ترجیحاً از کمک دیگران استفاده کنید.

مشکلات پوستی

هیچ خانمی دوست ندارد در ایام عید پوست ترک‌خورده داشته باشد یا از حساسیت پوستی در رنج باشد اما متأسفانه اکثر مواد شوینده از PH استاندارد برخوردار نیستند و به همین دلیل می‌توانند سبب تحریک پوست دست شوند.

توصیه

سعی کنید تا آنجا که ممکن است از تماس مستقیم دست‌ها با انواع شوینده‌ها و پاک‌کننده‌ها خودداری و از دستکش استفاده کنید.

اگر پوست حساسی دارید، بهتر است ابتدا یک دستکش نخی دست کنید و سپس روی آن، یک دستکش لاستیکی بپوشید؛ زیرا گاهی اوقات پوست دست به لاستیک دستکش حساسیت نشان می‌دهد.

رعایت نکردن همین نکته کوچک می‌تواند موجب بروز حساسیت‌های پوستی شود که درمانش هم وقت‌گیر و هم هزینه‌براست.

شکستگی‌ها

استفاده از وسایل غیرایمن برای دسترسی به ارتفاع بالاتر یا استفاده از زیرپایی‌هایی مانند جعبه و نردبان‌های نامطمئن، خطر سقوط از ارتفاع را افزایش می‌دهند. بررسی‌ها نشان می‌دهد میزان حوادث ناشی از سقوط از ارتفاع در این ایام افزایش می‌یابد. یادتان باشد که فقط پشت‌بام خطر ندارد؛ بلکه نردبان نامطمئن هم به همان اندازه می‌تواند خطرناک باشد.

توصیه

در صورت استفاده از نردبان یا چهارپایه باید از سطح اتکای آن با زمین کاملاً مطمئن شوید و از نوع استاندارد و نردبان دوطرفه استفاده کنید. کارشناسان توصیه می‌کنند موقع پاک کردن شیشه‌ها و پنجره‌های منزل، بسیار احتیاط و از رفتن روی نرده‌ها یا قرنیزهای آن، خودداری کنید.

مسمومیت

ابتلا به مسمومیت‌ها به علت استفاده از مواد شوینده و بهداشتی است. همان موادی که اغلب زنان خانه‌دار برای انجام عملیات خانه‌تکانی از آن استفاده می‌کنند.

توصیه

همیشه محصولات شیمیایی و شوینده را در ظرف اصلی آن نگهداری کنید هیچگاه این مواد را در ظرف مواد خوراکی (مانند بطری نوشابه) نگهداری نکنید. این عمل سبب خورده شدن اشتباهی این مواد توسط کودکان می‌شود.

همیشه پس از استفاده از مواد شیمیایی سریعاً درب آن را ببندید. هیچ ظرف در بسته‌ای از دسترسی کودکان در امان نیست.

از نظافت لوازم برقی تا برق‌گرفتگی

آمارهای موجود در مراکز اورژانس بیمارستان‌های کشور نشان می‌دهد که شست‌وشوی لوازم برقی مانند لوستر، چراغ روشنایی، کلید، پریز و...، جزو علل شایع برق گرفتگی در روزهای پایانی سال است.

توصیه

برق وسیله برقی را قطع و بعد آن را تمیز کنید. توجه داشته باشید که نباید لوازم برقی با آب تماس داشته باشند و از ریختن آب روی کلید، پریز و سیم برق هم اکیداً باید پرهیز کرد.

دزد امامزاده‌های فامنین با قرار ۵۵۰ میلیونی روانه زندان شد

فرمانده انتظامی شهرستان فامنین از دستگیری سارق امامزاده‌های شهرستان فامنین خبر داد.

به گزارش همدان‌پیام، بزرگعلی نوری در تشریح این خبر گفت: از آنجایی که اماکن متبرکه در نزد مردم ایران از احترام و جایگاه ویژه‌ای برخوردار است و در پی سرقت‌های متعدد از "امامزاده اسماعیل" شهرستان فامنین، دستگیری و شناسایی سارقان در دستور کار تمامی یگان‌های انتظامی این شهرستان قرار گرفت.

فرمانده انتظامی شهرستان فامنین در ادامه بیان کرد: پس از تحقیقات به عمل آمده سارق مذکور شناسایی و مشخص شد که نامبرده به استان تهران متواری شده است که در نهایت با اقدامات فنی پلیس نامبرده پس از مراجعت به شهرستان فامنین در یک اقدام پلیسی دستگیر شد. نوری افزود: سارق پس از دستگیری و تشکیل پرونده از طریق مرجع قضایی با قرار ۵۵۰میلیون ریال روانه زندان شد.

وی در پایان گفت: دستگیری این سارق سبب خوشحالی شهروندان فامنین شد که با نصب بنر در مراکز شهر از زحمات فرمانده انتظامی و مأموران کلانتری۱۱در جهت دستگیر سارق مذکور تقدیر و تشکر کردند.

حادثه در جهان

٤کشته در سانحه سقوط هواپیما در تگزاس

در سانحه سقوط یک هواپیمای تک موتوره در ایالت تگزاس آمریکا، ۲ مرد و ۲ کودک کشته شدند.

به گزارش منابع خبری آمریکایی، «لین لانسفورد» سخنگوی اداره هواپیمایی فدرال آمریکا گفت: یک فروند هواپیمای تک موتوره از نوع «سیراس اس.آر -۲۰» در نزدیکی فرودگاه «ناواسوتا» سقوط کرد. این هواپیما که به نام شرکت تهویه هوای «ایر اکتار» در هوستون ثبت شده است، از فرودگاه کوچک «دیوید وین هوک» در شهر «تومبال» تگزاس به پرواز درآمده بود.

نیروهای امدادی و مأموران تجسس در صحنه سانحه حاضر شدند اما هنوز علت این سانحه معلوم نشده است.

سقوط اتوبوس از پرتگاه در مکزیک ۱۰ کشته بر جای گذاشت

در سانحه سقوط یک اتوبوس از ارتفاع ٤٥ متری یک پرتگاه در یک جاده کوهستانی در شمال مکزیک ۱۰نفرکشته و ۲٦نفر مجروح شدند.

به گزارش آسوشیتدپرس، این اتوبوس گردشگری ۳۹ سرنشین داشت که در ایالت «دورانگو» در شمال مکزیک دچار سانحه شد.

منابع محلی اعلام کردند که این سانحه در نزدیک شهر «ماپیمی» روی داده است.«آلونسو گومز» رئیس اداره امداد مدنی گفت: راننده اتوبوس که مجروح شده، خرابی ترمز و از دست دادن کنترل را علت سانحه اعلام کرده است. راننده بازداشت شده و تحقیقات درباره این سانحه در جریان است.

خبرگزاری رویترز شمار تلفات این سانحه را ۱۲نفر اعلام کرد.

پلیسی در آمریکا در دومین روز کاری خود کشته شد

مسئولان آمریکایی گزارش داده‌اند که یک پلیس در ویرجینیا یک روز پس از استخدام، در یک تیراندازی کشته شد.

به گزارش خبرآنلاین؛ اشلی گایندون پلیس شهر پرنس ویلیام آمریکا در حالی کشته شد که یک روز قبل استخدام شده بود. دو پلیس دیگر هم در این تیراندازی زخمی شده‌اند و شرایط یکی از زخمی‌ها وخیم است.

البته گفته شده گایندون قبلاً هم یک پلیس بوده است، اما برای مدتی استراحت کرده بود. یک روز پیش از این حادثه دپارتمان پلیس شهر پرنس ویلیام در توئیتر خود عکسی از اشلی گایندون در حال قسم خوردن برای شغل جدیدش منتشر کرد.

این حادثه زمانی اتفاق افتاد که یک تماس تلفنی با مرکز پلیس، از یک تیراندازی خبر داده بود. مسئولان از تماس تلفنی که در رابطه با تیراندازی شد اطلاعات زیادی ندارند ولی وقتی پلیس وارد محل حادثه شد، با جسد یک زن غیرنظامی مواجه شد.

از سال ۱۹۷۰ تا چند روز اخیر فقط ۳ پلیس از دپارتمان پلیس شهر پرنس ویلیام کشته شده بودند.

مرگ دردناک کودک ٦ ساله توسط ۳ نوجوان در آمریکا

۳ نوجوان در فلوریدای آمریکا، کودک ٦ ساله را به قتل رساندند.

"لئونارد آدامز" ۱۸ ساله و ۲ دوست ۱۳ و ۱۷ ساله‌اش به علت قتل پسربچه ٦ ساله دستگیر و حق آزادی با وثیقه را هم ندارند.

به گزارش باشگاه خبرنگاران، پلیس کاری را که این نوجوانان انجام دادند را به عنوان جرم در نظر نمی‌گیرد و افراد باید در دارالتأدیب مورد بازجویی قرار بگیرند.

ادعا می‌شود یکی از این نوجوانان تنها شاهد قتل بوده و مشارکتی در قتل این کودک نداشته است اما جزییات پرونده هنوز اعلام نشده است. هر سه این افراد تا روز دادگاه در زندان بسر خواهند برد.

حادثه در ایران

نبستن کمربند موجب مرگ دختر جوان در همدان شد

بر اثر واژگونی یک دستگاه خودروی ۲۰٦ در جاده همدان کرمانشاه راننده جوان آن جان باخت.

رئیس پلیس راه استان همدان گفت: زن ۲٦ ساله با یک دستگاه خودرو پژو ۲۰٦ در جاده همدان - کرمانشاه در حال تردد بود که بر اثر بی‌توجهی راننده به قوانین راهنمایی و رانندگی خودرو واژگون شد.

مهدی شاکری در گفت و گو با ایرنا، افزود: طبق بررسی‌های صورت گرفته راننده جوان این خودرو از کمربند ایمنی استفاده نکرده که این امر موجب پرتاب شدن وی در هنگام بروز سانحه از خودرو شده است.

وی با ذکر اینکه راننده فاقد گواهینامه بوده است، گفت: بی‌توجهی به جلو ناشی از خستگی و خواب‌آلودگی عامل بروز این سانحه بوده است. شاکری افزود: برخی از رانندگان با بی‌توجهی به قوانین راهنمایی و رانندگی نه تنها جان خود، بلکه جان دیگر رانندگان و کاربران از جاده را به مخاطره می‌اندازند.

سرقت مسلحانه منجر به فوت صاحب طلافروشی شد

سارقان مسلح موتورسوار با حضور در غرب تهران به یکی از مغازه‌های طلافروشی دستبرد زده و پس از زخمی کردن صاحب طلافروشی و سرقت طلاها از محل حادثه متواری شدند.

مرکز اطلاع‌رسانی فرماندهی انتظامی تهران بزرگ با تأیید خبر سرقت مسلحانه از طلافروشی در غرب پایتخت گفت: این حادثه در محدوده غرب پایتخت به وقوع پیوست و دو سارق مسلح موتورسوار که صورت‌های خود را با نقاب پوشانده بودند با حمله به یکی از مغازه‌های طلافروشی ضمن سرقت مقادیر قابل توجهی طلا از داخل ویترین مغازه، با شلیک یک گلوله به سمت صاحب ٤٥ ساله مغازه طلافروشی و مجروح کردن وی از محل حادثه متواری شدند.

بنابراین این گزارش بلافاصله با اعلام خبر وقوع سرقت مسلحانه مأموران نزدیکترین کلانتری در محل حادثه حاضر شده و با هماهنگی مأموران صاحب مجروح طلافروشی به بیمارستان منتقل شد.

مرکز اطلاع‌رسانی فرماندهی انتظامی تهران بزرگ همچنین اعلام کرد: بلافاصله به دستور فرماندهی انتظامی تهران، تیم ویژه‌ای برای بررسی ماجرای سرقت مسلحانه رسیدگی به پرونده را در دست گرفت و کارآگاهان مجرب اداره آگاهی تهران بزرگ برای شناسایی متهمان هم اکنون در محل حادثه حضور داشته و مشغول جمع‌آوری سرنخ‌های موجود هستند.

بنابراین گزارش صاحب طلافروشی که مردی ٤٥ ساله بود به دلیل شدت جراحات وارده بر روی تخت بیمارستان فوت کرد.

با فوت صاحب طلافروشی پرونده قتل وی به دادسرا ارجاع شد و اکیپی از اداره کارآگاهان اداره دهم پلیس آگاهی با بررسی سرنخ‌های موجود در محل حادثه تلاش برای شناسایی و دستگیری سارقان مسلح طلافروشی را در دستور کار خود قرار دادند.

شواهد نشان می‌دهد کارآگاهان پلیس سرنخ‌های خوبی در خصوص سارقان به دست آورده و بزودی متهمان که علاوه بر سرقت مسلحانه، قتل صاحب طلافروشی نیز رقم زده‌اند شناسایی و دستگیر می‌شوند.

هنوز مقدار طلاهای سرقتی از داخل مغازه طلافروشی تخمین زده نشده است.

آگهی حصر وراثت

آقای محمود لاله‌دانی دارای شناسنامه شماره ۱۱۱۳ به شرح دادخواست به کلاسه ۱۱۲/۹۴۲۲۹۶ح از این حوزه درخواست گواهی حصر وراثت نموده و چنین توضیح داده که شادروان محمد لاله‌دانی به شناسنامه شماره ۱ در تاریخ ۹۳/۸/۲۹در اقامتگاه دائمی خود بدرود زندگی گفته ورثه آن مرحوم منحصر است به: ۱-محمود لاله‌دانی فرزند محمد به شماره شناسنامه ۱۱۱۳ متولد۱۳۴۶، پسر متوفی ۲-حسن لاله‌دانی فرزند محمد به شماره شناسنامه۴۴ متولد۱۳۵۶، پسر متوفی ۳-حسین لاله‌دانی فرزند محمد به شماره شناسنامه۳۲۸۰ متولد۱۳۵۴، پسر متوفی ۴-فاطمه لاله‌دانی فرزند محمد به شماره شناسنامه۱۱۱۴ متولد۱۳۴۸، دختر متوفی ۵-زهرا لاله‌دانی فرزند محمد به شماره شناسنامه۳۲۸۱ متولد۱۳۵۵، دختر متوفی ۶-مرجان لاله‌دانی فرزند سلطانحسین به شماره شناسنامه۳۸۵ متولد۱۳۲۲، همسر متوفی اینک با انجام تشریفات مقدماتی درخواست مزبور را در یک نوبت آگهی می‌نماید تا هر کسی اعتراضی دارد و یا وصیتنامه از متوفی نزد او باشد از تاریخ نشر نخستین آگهی ظرف یک ماه تقدیم دارد والا گواهی صادر خواهد شد. (م‌الف ۱۷)

قاضی حوزه ۱۱۲ شورای حل اختلاف رزن

در پرونده کلاسه ۹۴۰۷۹۴ اجرایی طی رأی صادره از شعبه دوم حقوقی دادگستری شهرستان اسدآباد محکوم علیها ۱- آقای فرضعلی فرخشه فرزند نجاتعلی ۲- نایبعلی فرخشه فرزند نجاتعلی محکومند به فروش پلاک ثبتی شماره ۲۲۲۰/۵۱ و تقسیم بهاء آن بین شرکا در حق محکوم له و مبلغ ۵۰۰/۰۰۰ ریال نیم‌عشر دولتی در حق صندوق دولت گردیده است لذا با توجه به اینکه محکوم علیها نسب به برائت ذمه خویش اقدامی نکرده‌اند این اجرا به درخواست محکوم له اقدام به توقیف اموالی به شرح ذیل که در تاریخ ۹۴/۱۲/۲۶ ساعت ۱۰ صبح اقدام به عملیات مزایده جهت تأدیه محکوم به می‌نماید معهذا کسانی که تمایل به شرکت در مزایده را دارند می‌توانند در مدت ۵ روز قبل از مزایده اموال مشروحه ذیل را ملاحظه نمایند. ضمناً مزایده در اجرای احکام مدنی دادگستری اسدآباد برگزار می‌گردد. اموال توقیفی شامل: شش دانگ پلاک ثبتی ۲۲۲۰/۵۱ اصلی بخش ۶ همدان به مساحت عرصه ۵۸۷/۷۷ مترمربع و اعیان در یک طبقه نمایشگاه با ارتفاع ۴/۴ متر با ۸۳/۵ مترمربع + ۲۰ مترمربع بالکن با قدمت ۵ سال ساخت نیم اسکلت سقف طاق ضربی با درب کرکره‌ای دارای امکانات آب و برق و گاز و تلفن و سیستم سرمایش و گرمایش معمولی که به صورت نمایشگاه ماشین‌های سنگین در حالت فعالیت می‌باشد که مجموعاً کل ملک به ارزش ۳/۶۴۶/۱۰۰/۰۰۰ ریال می‌باشد و توسط کارشناسان قیمت‌گذاری شده است بدیهی است برنده مزایده کسی است که بیشترین قیمت را پیشنهاد نماید می‌بایست ده درصد را فی‌المجلس و مابقی را ظرف مدت یک ماه از تاریخ مزایده تأدیه نماید. (م‌الف ۲۹۱)

اجرای احکام مدنی دادگستری اسدآباد

آگهی موضوع ماده ۳ قانون و ماده ۱۳ آیین‌نامه قانون تعیین تکلیف وضعیت ثبتی اراضی و ساختمان‌های فاقد سند رسمی

برابر رأی شماره ۱۳۹۴۶۰۳۲۶۰۰۷۰۰۲۷۳۵ مورخه ۱۳۹۴/۱۰/۲۴ هیأت موضوع قانون تعیین تکلیف وضعیت ثبتی اراضی و ساختمان‌های فاقد سند رسمی مستقر در واحد ثبتی حوزه ثبت ملک بهار تصرفات مالکانه و بلامعارض متقاضی آقای پرویز زیادی فرزند فتح‌ا... به شماره شناسنامه ۲۹ صادره از بهار در شش دانگ یک باب ساختمان کارخانه به مساحت ۵۸۹۸/۹۸ مترمربع قسمتی از پلاک ۱۳۴ اصلی واقع در بخش چایان حوزه ثبتی بهار بخش چهار همدان خریداری مع‌الواسطه از مالک رسمی شرکت سرامیک ایران - سهامی‌خاص - به شماره ثبت ۱۰۶۳ ثبت شرکت‌های همدان محرز گردیده است. لذا به منظور اطلاع عموم مراتب در دو نوبت به فاصله ۱۵ روز آگهی می‌شود، در صورتی که اشخاص نسبت به صدور سند مالکیت متقاضی اعتراضی داشته باشند می‌توانند از تاریخ انتشار اولین آگهی به مدت دو ماه اعتراض خود را به این اداره تسلیم و پس از اخذ رسید، ظرف مدت یک ماه از تاریخ تسلیم اعتراض، دادخواست خود را به مرجع قضایی تقدیم نمایند. بدیهی است در صورت انقضای مدت مذکور و عدم وصول اعتراض طبق مقررات سند مالکیت صادر خواهد شد. (م‌الف ۶)

تاریخ انتشار نوبت اول: ۱۳۹۴/۱۱/۲۷
تاریخ انتشار نوبت دوم: ۱۳۹۴/۱۲/۱۲

هادی یونسی‌عطوف، رئیس ثبت اسناد و املاک بهار

آگهی موضوع ماده ۳ قانون و ماده ۱۳ آیین‌نامه قانون تعیین تکلیف وضعیت ثبتی اراضی و ساختمان‌های فاقد سند رسمی

برابر رأی شماره ۱۳۹۴۶۰۳۲۶۰۰۷۰۰۴۵۸ مورخه ۱۳۹۴/۲/۳۰ هیأت موضوع قانون تعیین تکلیف وضعیت ثبتی اراضی و ساختمان‌های فاقد سند رسمی مستقر در واحد ثبتی حوزه ثبت ملک بهار تصرفات مالکانه و بلامعارض متقاضی خانم کبری نادری فرزند نادی به شماره شناسنامه ۱۴۲۲۳ صادره از بهار در ۵ دانگ مشاع از ششدانگ یک باب خانه به مساحت ۱۴۳/۶۵ مترمربع قسمتی از پلاک ۱۳۹ اصلی واقع در بهار بخش چهار همدان خریداری مع‌الواسطه از مالک رسمی آقای رستمعلی کریمی محرز گردیده است. لذا به منظور اطلاع عموم مراتب در دو نوبت به فاصله ۱۵ روز آگهی می‌شود، در صورتی که اشخاص نسبت به صدور سند مالکیت متقاضی اعتراضی داشته باشند می‌توانند از تاریخ انتشار اولین آگهی به مدت دو ماه اعتراض خود را به این اداره تسلیم و پس از اخذ رسید، ظرف مدت یک ماه از تاریخ تسلیم اعتراض، دادخواست خود را به مرجع قضایی تقدیم نمایند. بدیهی است در صورت انقضای مدت مذکور و عدم وصول اعتراض طبق مقررات سند مالکیت صادر خواهد شد. (م‌الف ۸)

تاریخ انتشار نوبت اول: ۱۳۹۴/۱۱/۲۷
تاریخ انتشار نوبت دوم: ۱۳۹۴/۱۲/۱۲

هادی یونسی‌عطوف، رئیس ثبت اسناد و املاک بهار

در پرونده کلاسه ۹۴۰۲۰۷ اجرایی ارجاعی طی رأی صادره از شورای حل اختلاف شهرستان کنگاور محکوم علیه آقای محمدامین کاویانی فرزند حسینعلی محکوم به پرداخت مبلغ ۲۸/۲۰۰/۰۰۰ ریال بابت اصل خواسته در حق محکوم له و مبلغ ۴۰۰/۰۰۰ ریال نیمعشر دولتی در حق صندوق دولت گردیده است لذا با توجه به اینکه محکوم علیه نسبت به برائت ذمه خویش اقدامی نکرده‌اند این اجرا به درخواست محکوم له اقدام به توقیف اموالی به شرح ذیل که در تاریخ ۱۳۹۵/۰۱/۱۸ ساعت ۱۰ صبح اقدام به عملیات مزایده جهت تأدیه محکوم به می‌نماید. معهذا کسانی که تمایل به شرکت در مزایده را دارند می‌توانند در مدت ۵ روز قبل از مزایده اموال مشروحه ذیل را ملاحظه نمایند. ضمناً مزایده در اجرای احکام مدنی دادگستری اسدآباد برگزار می‌گردد. اموال توقیفی شامل سهم‌الارث محکوم علیه آقای محمدامین کاویانی ورثه مرحوم حسینعلی کاویانی از مجموع کل زمین‌ها که ده هکتار شامل سه هکتار زمین آبی و هفت هکتار زمین دیم که با توجه به موقعیت مکانی پتانسیل و حاصلخیزی زمین‌ها به طور متوسط از قرار هر هکتار ۸۰/۰۰۰/۰۰۰ ریال که ارزش مجموعه ده هکتار واقع در روستای پیروان ۸۰۰/۰۰۰/۰۰۰ ریال می‌باشد و توسط کارشناسان قیمت‌گذاری شده است. بدیهی است برنده مزایده کسی است که بیشترین قیمت را پیشنهاد نماید. می‌بایست ده درصد را فی‌المجلس و مابقی را ظرف مدت یک ماه از تاریخ مزایده تأدیه نماید. (م الف ۲۹۵)

اجرای احکام مدنی دادگستری اسدآباد

هیأت موضوع قانون تعیین تکلیف وضعیت ثبتی اراضی و ساختمان‌های فاقد سند رسمی

آگهی موضوع ماده ۳ قانون و ماده ۱۳ آیین‌نامه قانون تعیین تکلیف وضعیت ثبتی اراضی و ساختمان‌های فاقد سند رسمی

برابر رأی شماره ۱۳۹۴۶۰۳۲۶۰۰۵۰۰۰۸۲۵ مورخ ۱۳۹۴/۱۰/۱۷ هیأت اول/ دوم موضوع قانون تعیین تکلیف وضعیت ثبتی اراضی و ساختمان‌های فاقد سند رسمی مستقر در واحد ثبتی حوزه ثبت نهاوند تصرفات مالکانه و بلامعارض متقاضی آقای محمدمراد ابوالقاضی فرزند خدایار به شماره شناسنامه ۵۴۱ به شماره ملی ۹-۱۷۲۷۶۷-۳۹۶صادره از نهاوند در ششدانگ یکباب عمارت به مساحت ۲۴۴/۲۴ مترمربع قسمتی از پلاک ۲۳۶ فرعی از ۳۸۷۱ اصلی بخش یک نهاوند واقع در نهاوند، میدان علیمرادیان، بلوار شهید حیدری خریداری از مالک رسمی آقای محمد هادی محرز گردیده است. لذا به منظور اطلاع عموم مراتب در دو نوبت به فاصله ۱۵ روز آگهی می‌شود، در صورتی که اشخاص نسبت به صدور سند مالکیت متقاضی اعتراضی داشته باشند می‌توانند از تاریخ انتشار اولین آگهی به مدت دو ماه اعتراض خود را به این اداره تسلیم و پس از اخذ رسید، ظرف مدت یک ماه از تاریخ تسلیم اعتراض، دادخواست خود را به مرجع قضایی تقدیم نمایند. بدیهی است در صورت انقضای مدت مذکور و عدم وصول اعتراض طبق مقررات سند مالکیت صادر خواهد شد. (م‌الف ۱۰۰۹)

تاریخ انتشار نوبت اول:سه‌شنبه ۱۳۹۴/۱۱/۲۷
تاریخ انتشار نوبت دوم: چهارشنبه ۱۳۹۴/۱۲/۱۲

جلیلوند- رئیس ثبت اسناد و املاک نهاوند

آگهی موضوع ماده ۳ قانون و ماده ۱۳ آیین‌نامه قانون تعیین تکلیف وضعیت ثبتی اراضی و ساختمان‌های فاقد سند رسمی

برابر رأی شماره ۱۳۹۴۶۰۳۲۶۰۰۷۰۰۲۷۲۰ مورخه ۱۳۹۴/۱۰/۲۳ هیأت موضوع قانون تعیین تکلیف وضعیت ثبتی اراضی و ساختمان‌های فاقد سند رسمی مستقر در واحد ثبتی حوزه ثبت ملک بهار تصرفات مالکانه و بلامعارض متقاضی آقای علی‌افشاری فرزند خلیل به شماره شناسنامه ۱۲۰ صادره از بهار دراعیانی شش دانگ یک باب خانه به مساحت ۲۱۶/۵۸ مترمربع قسمتی از پلاک ۵۲۲ فرعی از ۱۳۹ اصلی واقع در بهار بخش چهار همدان خریداری مع‌الواسطه از مالک رسمی آقای سیدباقر فرزند سیدرحیم محرز گردیده است. لذا به منظور اطلاع عموم مراتب در دو نوبت به فاصله ۱۵ روز آگهی می‌شود، در صورتی که اشخاص نسبت به صدور سند مالکیت متقاضی اعتراضی داشته باشند می‌توانند از تاریخ انتشار اولین آگهی به مدت دو ماه اعتراض خود را به این اداره تسلیم و پس از اخذ رسید، ظرف مدت یک ماه از تاریخ تسلیم اعتراض، دادخواست خود را به مرجع قضایی تقدیم نمایند. بدیهی است در صورت انقضای مدت مذکور و عدم وصول اعتراض طبق مقررات سند مالکیت صادر خواهد شد. (م‌الف ۴)

تاریخ انتشار نوبت اول: ۱۳۹۴/۱۱/۲۷
تاریخ انتشار نوبت دوم: ۱۳۹۴/۱۲/۱۲

هادی یونسی‌عطوف، رئیس ثبت اسناد و املاک بهار

آگهی موضوع ماده ۳ قانون و ماده ۱۳ آیین‌نامه قانون تعیین تکلیف وضعیت ثبتی اراضی و ساختمان‌های فاقد سند رسمی

برابر رأی شماره ۱۳۹۴۶۰۳۲۶۰۰۷۰۰۲۸۶۱ مورخه ۱۳۹۴/۱۱/۶ هیأت موضوع قانون تعیین تکلیف وضعیت ثبتی اراضی و ساختمان‌های فاقد سند رسمی مستقر در واحد ثبتی حوزه ثبت ملک بهار تصرفات مالکانه و بلامعارض متقاضی آقای محمد حجتی فرزند محمدهادی به شماره شناسنامه ۶۱ صادره از بهار در اعیانی سه‌دانگ مشاع از شش دانگ یک باب خانه به مساحت ۸۶/۷۴ مترمربع قسمتی از پلاک ۸۹ فرعی از ۱۳۹ اصلی واقع در بهار بخش چهار همدان خریداری با قولنامه عادی از رضا صمدی‌خاشع و خاتون کوچکی محرز گردیده است. لذا به منظور اطلاع عموم مراتب در دو نوبت به فاصله ۱۵ روز آگهی می‌شود، در صورتی که اشخاص نسبت به صدور سند مالکیت متقاضی اعتراضی داشته باشند می‌توانند از تاریخ انتشار اولین آگهی به مدت دو ماه اعتراض خود را به این اداره تسلیم و پس از اخذ رسید، ظرف مدت یک ماه از تاریخ تسلیم اعتراض، دادخواست خود را به مرجع قضایی تقدیم نمایند. بدیهی است در صورت انقضای مدت مذکور و عدم وصول اعتراض طبق مقررات سند مالکیت صادر خواهد شد. (م‌الف ۱۰)

تاریخ انتشار نوبت اول: ۱۳۹۴/۱۱/۲۷
تاریخ انتشار نوبت دوم: ۱۳۹۴/۱۲/۱۲

هادی یونسی‌عطوف، رئیس ثبت اسناد و املاک بهار

پیام تاریخ، تمدن و فرهنگ مادستان
The Message Of Madestan's History & Civilization & Culture
روزنامه همدان پیام
۹
چهارشنبه ● ۱۲ اسفندماه ۱۳۹۴ ● شماره ۲۵۸۸
جامعه
ejtemaei@hamedanpayam.com

استقرار ۲٦٦ پایگاه جشن نیکوکاری در نهاوند

نهاوند – خبرنگار همدان پیام: همزمان در سراسر کشور از دیروز ۲٦٦ پایگاه جشن نیکوکاری با شعار «بهار همدلی، شکوه مهربانی» در روستاهای شهرستان نهاوند مستقر شد.

مدیر کمیته امداد امام خمینی (ره) نهاوند با اعلام این خبر گفت: سال گذشته در مراسم جشن نیکوکاری مبلغی بالغ بر ۱۹۸ میلیون تومان شامل هدایای نقدی و غیرنقدی جمع‌آوری شد که پیش‌بینی می‌شود امسال شاهد رشد چشمگیر میزان کمک‌های مردمی باشیم. علی کاویانی بیان کرد: در کوتاه‌ترین بازه زمانی این کمک‌ها بین نیازمندان تحت حمایت کمیته امداد که شامل ۵ هزار و ۲۰۰ خانوار است توزیع می‌شود.

افزایش ساعت درس ریاضی برای دانش‌آموزان رشته انسانی

دبیرکل شورای عالی آموزش و پرورش گفت: در این جلسه موضوع درس ریاضی برای رشته علوم انسانی و رشته علوم و معارف اسلامی مورد تأیید قرار گرفت و اعضای شورای عالی آموزش و پرورش بر ضرورت افزایش ساعات این درس در این دو رشته تأکید کردند.

به گزارش تسنیم، مهدی نوید ادهم بیان کرد: ساعات درس ریاضی در پایه دهم برای رشته علوم انسانی و علوم و معارف اسلامی از ۲ ساعت به ۳ ساعت افزایش یافته است.

صد هزار ساخت و ساز غیرمجاز در کشور صورت گرفت

وزیر جهاد کشاورزی گفت: نزدیک به صد هزار ساخت و ساز غیرمجاز در کشور با اجازه دستگاه‌های ذی‌ربط صورت گرفته است که ما نیز ده‌ها هزار شکایت در رابطه با این ساخت و سازها داشته‌ایم.

به گزارش فارس، محمود حجتی بیان کرد: مشکلاتی که در حریم وجود دارد باید ریشه‌یابی شود و دستگاه‌های مختلف از جمله وزارت راه و شهرسازی، وزارت کشاورزی باید این موضوع را پیگیری کنند.

گزارش ویژه

آیین گرامیداشت روز استقلال کانون وکلا برگزار شد

استقلال؛ اهمیت شغل وکلا

مراسم گرامیداشت روز استقلال کانون وکلای استان با عضو شورای عالی کمیسیون حقوق بشر اسلامی، حضور مسئولان استانی و جمعی از وکلا برگزار شد.

وکلا در روز خودشان گردهم آمده بودند تا بر استقلال وکلا تأکید کنند آنها معتقد بودند که بر اساس قانون اساسی هیچ نهاد یا ارگانی حق مداخله در این استقلال را ندارد.

در این مراسم که به همت کانون وکلای استان همدان برگزار شده بود رئیس کانون وکلای دادگستری همدان با بیان اینکه هفتم اسفند بهانه‌ای است که حداقل وکلا سالی یک بار گرد هم آیند و این استقلال شکوهمند را جشن بگیرند گفت: این استقلال امانتی است که از سوی گذشتگان و نیاکان و پیشکسوت‌ها به عنوان هدیه‌ای گرانقیمت به دست ما رسید، بنابراین امیدواریم تا بتوانیم در این مقطع حساس با کمک تمامی همکاران از این امانت نهایت نگهداری کنیم و آن را به آیندگان خود بسپاریم.

وکلا فرزندان همین جامعه هستند

مهدی غلامی‌جلالی با اشاره به ششمین دوره انتخابات هیأت مدیره کانون وکلا استان بیان کرد: ` پس از مشخص شدن هیأت مدیره ما دست به چند اقدام زدیم که این اقدامات اعم از پیگیری مسائل داخل کانون وکلا و نظم و ترتیب دادن به اموری است که در مورد همکاران در بخش‌های مختلف آموزشی و رفاهی می‌باشد.

به گفته رئیس کانون وکلا استان همدان در زمینه استقلال وکلا، ماهیانه جلساتی در مجمع تشخیص مصلحت نظام صورت می‌گیرد و از غرب کشور، از کانون وکلا همدان دعوت می‌شود که ما هم تمام مسائل و دغدغه‌ها را با واسطه یا مستقیم در جلسات ارائه می‌دهیم.

غلامی‌جلالی در ادامه بیان کرد: بحث کارآموزی وکلا کانون وکالت و وکلا پایه یک، مسائلی است که در خارج از استان بررسی می‌شوند و تا این شبهه برای همکاران به وجود نیاید کانون وکلا محلی در راه استقلال نقشی را ایفا نمی‌کنند.

وی با بیان اینکه من به عنوان نماینده وکلای استان همدان باید بگویم که امیدوارم مسئولان حرف ما را به طور مستقیم و غیرمستقیم به عنوان بخش کوچکی از جامعه بشنوند گفت: وکلا قشری از این جامعه هستند، وکلا فرزندان همین جامعه هستند و این فرزندان قصد دارند به پیشرفت آبادانی کشور کمک کنند.

استقلال وکالت در برهه زمانی در پسابرجام بسیار اهمیت دارد

به گفته رئیس کانون وکلای دادگستری همدان نقش وکیل و استقلال وکالت در برهه زمانی پسابرجام بسیار اهمیت دارد.

غلامی‌جلالی در پایان گفت: سرمایه‌گذار خارجی هنگامی تصمیم می‌گیرد در ایران سرمایه‌گذاری کند که بداند وکیل ایرانی می‌تواند از حقوق او دفاع کند و هنگامی که به این اعتماد نرسد هرگز زحمات دولت در چند ماهه اخیر ثمر نخواهد داد.

آزادی همان کمال مطلوب است

عضو شورای عالی کمیسیون حقوق بشر اسلامی هم بیان کرد: عدالت کمال مطلوبی است که انسان برای میل به آن هیچگاه عقب نرفته، عدالت یک کمال مطلوب است و در آخر در جست وجوی آن به سرای باقی می‌رود.

به توضیح محمد هاشمی آزادی که از برکت اندیشه و فهم است همان کمال مطلوب است که عدالت به همراه خود دارد و انسان از برکت آن عدالت می‌تواند استفاده کند.

مهدی غلامی‌جلالی، رئیس کانون وکلای دادگستری همدان

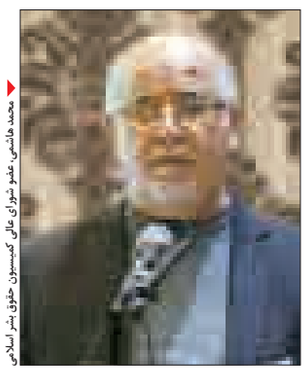

محمد هاشمی، عضو شورای عالی کمیسیون حقوق بشر اسلامی

عدالت ۲ جلوه قضایی و اجرایی دارد

عضو شورای عالی کمیسیون حقوق بشر اسلامی گفت: چیزی که مسلم است عدالت در دو جلوه اجرایی و قضایی ایجاد می‌شود و امروز پس از مدتی حکیمان تدبیر کنند در امور بشری متوجه شدند که حکومت تنها امر لازم نیست و ما برای ساماندهی جامعه دو نهاد نیاز داریم.

قدرت را باید به وسیله قدرت مهار کرد

وی با بیان اینکه این دو نهاد شامل نهاد قانون و دیگری نهاد دولت است افزود: هنگامی که به اروپا استکبار زده نگاه می‌کنیم، آنها پس از رنسانس فهمیدند حکومت هر چند امر لازمی است اما باید آن را مهار کرد یعنی قدرت را باید به وسیله قدرت مهار کرد که این همان دموکراسی است.

به گفته هاشمی انسان غیرمعصوم به سمت شرع حرکت می‌کند و در اینجا ما باید کنترل موضوعی، زمانی و مکانی در دو بعد فردی و اجتماعی داشته باشیم که از ٤ اصل اصلی دموکراسی تلقی می‌شوند.

وی در ادامه به توضیح این اصل‌ها پرداخت و گفت: اصل نخست محدود بودن دولت است، اگر کسی مدتی را در رأس امور بگذارند به طور خود به خود قدرتش افزایش می‌یابد و مردم را فراموش می‌کند پس قدرت حکومتی باید محدود شود مانند دوره‌های ٤ ساله ریاست جمهوری که نشانی از کنترل قدرت است.

اصل دوم این است که قدرت کساد می‌آورد و باید در اینجا تفکیک قوا صورت بگیرد.

اصل سوم حساب و کتاب است ما دو رابطه افقی (فروشنده، مردم و...) را داریم و رابطه دیگر عمودی است که بیان کننده اصل حاکمیت است و می‌گوید هیچ کس نباید در یک جامعه اسلامی فراتر از قانون باشد؛ حاکم نباید فتوا بی‌چون و چرا دهد ما نباید هیچ گاه امام علی(ع) را فراموش کنیم باید او را بشناسیم و علوی عمل کنیم.

عضو شورای عالی کمیسیون حقوق بشر اسلامی بیان کرد: در خصوص امنیت آنچه که مسلم است این است که افراد باید اطمینان خاطر داشته باشند که در جامعه نسبت به حفظ جان و مال برایشان دلواپسی ایجاد نشود .

هاشمی در ادامه به توضیح اصل چهارم پرداخت و گفت: اصل چهارم امنیت تضمینی است، که باید توسط جامعه ایجاد شود و اگر این امنیت آسیب پذیرفت باید نهادی باشد که تضمینات امنیتی جامعه را ایجاد کند.

عضو شورای عالی کمیسیون حقوق بشر اسلامی با بیان اینکه محاکمه عادلانه، اصل شاکی و متشاکی است و مقامی که به قضاوت می‌پردازد افزود: ما در محاکمه عادلانه ۲ نهاد داریم که یکی از آنها نهاد قضایی است که در مقام رسیدگی فعالیت می‌کند .

استقلال اهمیت شغل وکلاست

هاشمی گفت: ما در مقابل قاضی از افراد بی‌سواد تا فیلسوف داریم و برای بیان و تبیین این دادخواهی هم شاکی هست هم متشاکی و باید زمان برای دادرسی قضایی وجود داشته باشد و رکن حایز اهمیت این است آن فردی کم سواد است که باید کسی با آن همراهی کند و آن فرد همان وکیل است.

وی با بیان اینکه استقلال اهمیت شغل وکلاست افزود: بیان حقیقت کار این افراد است که در بیان حقیقت ضرورت دادخواهی و دفاع آگاهانه را نمی‌توان نادیده گرفت.

عضو شورای عالی کمیسیون حقوق بشر اسلامی با بیان اینکه در مقابل دادستان حقوقدان انتخاب وکیل به عنوان حق اولیه است گفت: وکیل باید با اعتماد به نفس، دارای وجدان و قادر به بیان باشد.

مشارکت وکیل را در امور دادرسی از آغاز تعقیب و تا پایان صدور حکم نمی‌توان نادیده گرفت و وکیل به عنوان شخص حقیقی باید وجدان کافی داشته باشد.

وکیل نسبت به آنچه در جامعه می‌گذرد حساس است

به گفته هاشمی وکیل نسبت به آنچه در جامعه می‌گذرد حساس است، که در این خصوص لازمه وکلا خودجوشی است و به عبارت دیگر وکلا نباید فرمایشی باشند چرا که اگر فرمایشی باشد کارآمد نیستند.

وی در ادامه گفت: حکومت فقط حق شناسایی دارد و هیچ نمادی حق ندارد نسبت به این حق مشروط دخالت کند.

عضو شورای عالی کمیسیون حقوق بشر اسلامی گفت: مقاماتی که صاحب قدرت هستند با توجه به ایمانی که نسبت به جمهوری اسلامی ابراز می‌کنند نباید اصل اساسی استقلال کانون وکلا را فراموش کنند.

هاشمی با بیان اینکه متأسفانه اکنون فقط از استقلال، لام آن باقی مانده و از کانون فقط نون آن وکلا باید استقلال و کانون را بازیابند افزود: نکند که بعضی از وکلا با قاضی ارتباط برقرار کنند و حفظ از کانون، نون آن باقی بماند.

آزادی و استقلال ناموس وکلا هستند

وی در پایان با بیان اینکه آزادی ناموس وکلاست، استقلال ناموس وکلاست اگر به دنبال این استقلال نرویم بی‌ناموسی است گفت: ٤ رکن مهم برای وکالت ۱- امنیت، ۲-نظم، ۳-آزادی و ٤-عدالت است و ما نباید حقوقدانی باشیم که برای رسیدن به حق از حقه استفاده کنیم. پس از سخنرانی‌ها، وکلا سوگندنامه دادگستری را قرائت کردند و لبخند حاکی از پذیرفتن مسئولیتی سنگین بر لبانشان نقش بست.

خبر

مصوبه افزایش نرخ جرایم رانندگی ابطال شد

هیأت عمومی دیوان عدالت اداری مصوبه هیأت دولت مبنی بر افزایش نرخ برخی جرایم رانندگی را باطل کرد.

به گزارش تسنیم، مدیرکل حوزه ریاست دیوان عدالت اداری در گفت‌وگو با تسنیم گفت: هیأت عمومی دیوان این مصوبه را مغایر قانون دانسته و ابطال کرده است. به گفته علی‌اکبر بختیاری، افزایش‌های صورت گرفته در این مصوبه، متناسب با نرخ تورم نبوده است.

۱۳۵ هزار میلیارد تومان هزینه‌های پنهان تصادف در کشور

هزینه‌های تصادفات در همه کشورها وجود دارد ولی هزینه‌های پنهان دو برابر هزینه‌های آشکار است. برای کشته‌های سال گذشته ۱۳۵ هزار میلیارد تومان هزینه شده است.

رئیس پلیس ترافیک شهری پلیس ناجا با بیان اینکه هزینه‌ها دو نوع است، گفت: نخست هزینه‌ها آشکار است؛ از لحظه‌ای که حادثه‌ای اتفاق می‌افتد، پلیس در صحنه حاضر می‌شود و مجروحان را به بیمارستان انتقال می‌دهند که در اینجا مجروح یا فوت می‌کند یا درمان استمرار پیدا می‌کند که همه اینها هزینه‌هازا هستند.

به گزارش مهر، علیرضا جهانگیر افزود: در حال حاضر در کشور برای هر فوتی ۲۲۰ میلیون تومان دیه برای ماه حرام تعیین کرده‌ایم که یا از راننده یا از شرکت طرف قرارداد بیمه دریافت می‌شود. هزینه‌های بعدی برای کسی که فوت کرده یا مجروح شده است، بر دوش خانواده است تا اینکه از نظر شکلی پرونده تصادف در خانواده بسته شود.

وی بسته شدن پرونده از نظر شکلی را مصادف با آغاز هزینه‌های پنهان برای خانواده، کارفرما و اجتماع دانست و گفت: این هزینه‌ها در حساب و کتاب نیامده است که می‌تواند شامل تربیت و آموزش و جبران خلأهای حضور نداشتن این فرد در اجتماع باشد.

رئیس پلیس ترافیک شهری پلیس ناجا با اشاره به درج نشدن هزینه‌های پنهان در حساب و کتاب‌ها اظهار کرد: هزینه‌های پنهان در کشور ما بیش از دو برابر هزینه‌های آشکار است ولی به دلیل اینکه هزینه‌ها سنگین هستند، سعی می‌شود به این مقوله ورود نشود و به این موضوع توجه نمی‌کنند.

وی گفت: اگر تصادف رخ ندهد، جلوی همه هزینه‌های آشکار و پنهان گرفته می‌شود و در جیب‌مان می ماند. بالا بودن هزینه‌های تصادفات در همه کشورها وجود دارد ولی هزینه‌های پنهان دو برابر هزینه‌های آشکار است و اگر به عدد و رقم حساب کنیم، برای کشته‌های سال گذشته نزدیک به ۱۳۵ هزار میلیارد تومان هزینه شده است.

هشدار به کاربران اینترنتی

رئیس پلیس فتا در رابطه با دانلود فایل‌های آلوده به ویروس در فضای مجازی هشدار داد.

رئیس پلیس فتا گفت: متأسفانه برخی از کاربران در فضای مجازی خواسته یا ناخواسته وارد سایت‌هایی می‌شوند که دارای محتوای نامناسب و فریبنده بوده و گاهاً اقدام به دانلود کردن برخی فایل‌های به اشتراک گذاشته شده توسط این سایت‌ها می‌کنند، غافل از اینکه در اکثر موارد، فایل‌هایی که روی این سایت‌ها قرار دارد آلوده به انواع بدافزارهایی است که با ورود به این سایت‌ها یا دانلود کردن از آنها وارد سیستم شده و اقدام به سرقت اطلاعات افراد می‌کنند.

به گزارش مهر، اصغر باقریان گفت: بزهکاران طراح چنین سایت‌هایی با استفاده از تبلیغات غیر واقعی همچون رایگان بودن فایل و ... ، کاربران را نسبت به دانلود ترغیب کرده و سپس اقدام به سرقت اطلاعات شخصی و محرمانه افراد می‌کنند.

"دماوند" "مطمئن" شد

بر اساس آزمایش‌های صورت گرفته، نمونه‌های تولیدی موجود در انبار شرکت دماوند برای مصرف مطمئن هستند.

مدیرکل نظارت و ارزیابی فرآورده‌های خوراکی، آرایشی و بهداشتی سازمان غذا توضیحاتی درباره خط تولید آب بسته‌بندی شرکت دماوند ارائه کرد.

به گزارش ایسنا، بهروز جنت با اشاره به آزمایش‌های صورت گرفته از سوی معاونت غذا و داروی دانشگاه علوم پزشکی و خدمات بهداشتی درمانی شهید بهشتی گفت: بر اساس آزمایش‌های صورت گرفته، نمونه‌های تولیدی موجود در انبار شرکت دماوند برای مصرف مطمئن هستند. وی افزود: خوشبختانه کارخانه دماوند دارای پتانسیل‌های بسیاری است و سرمایه‌گذاری خوبی روی این کارخانه صورت گرفته است. باید از سرمایه‌گذاری‌هایی از این دست که در کشور صورت می‌گیرد به عنوان یک سرمایه ملی که متعلق به مردم ایران است، حمایت کرد. مدیرکل نظارت و ارزیابی فرآورده‌های خوراکی، آرایشی و بهداشتی سازمان غذا و دارو همچنین درباره فرهنگ مصرف آب در کشور گفت: متأسفانه در کشور به اهمیت مصرف آب توجه کافی نشده است و امیدواریم بتوانیم در این زمینه اقدامات مؤثری بیش از پیش انجام شود.

نیش و نوش

جام‌جم: موج جدید شایعه‌پراکنی علیه رسانه ملی
دیواری کوتاه‌تر از رسانه نیست!!

جام‌جم: خفاش‌ها ناقل ویروس تبخال به انسان
بدون شرح!

فارس: تاکنون جلوی کسر ۱۸ امتیاز را از پرسپولیس گرفتیم
چقدر هزینه کردین؟!!

فارس:دود رکود ساخت‌وساز در چشم ۷۰ صنعت
عجب دودی!!

فارس: تصادف خودروی هوشمند گوگل با یک اتوبوس
الان می‌گن زمین کجه!!

تسنیم: پلیس آمریکایی یک سیاه‌پوست دیگر را کشت
الان ملت این همه خرج می‌کنند که پوستشون اون رنگی بشه، حالا هی بکُشیدشون!!

تسنیم: ارکستر سمفونیک تهران روی هواست
کلاً موسیقی روی هواست!!

تسنیم: افزایش ساعت درس ریاضی برای دانش‌آموزان رشته انسانی
کتاب عوض بشه بهتره...!!

فارس: صد هزار ساخت‌وساز غیرمجاز در کشور صورت گرفت
با مجوزهاشم استاندارد نیستن!!

مهر: ایران بازار جدید نفت کشف کرد
مهندسین نفت، کار اومد...!!!

مهر: باید لیگ را تعطیل می‌کردیم
انشاءا... بعد از باخت

مهر: کی‌روش به بازیکن‌ها اعتماد به نفس می‌دهد
بازی هم یاد می‌ده ولی اینا یاد نمی‌گیرن!!

ایسنا: ساخت سنسور دود برای تشخیص مونواکسیدکربن و آلاینده‌ها
ما با یک نفس کل عناصر جدول تناوبی رو می‌کشیم تو ریه‌ها!!

ایسنا: تعرفه‌های پزشکی ۹۵ هنوز به جمع‌بندی نرسیده است
انشاءا... سال ۹٦!!

همدان پیام: خریدهای نوروزی کم رونق‌تر از پارسال
وقتی درآمد کم باشه همین می‌شه دیگه!

خبر

تعرفه‌های پزشکی ۹۵ هنوز به جمع‌بندی نرسیده است

جهت تعیین تکلیف تعرفه‌های سال ۹۵ باید منتظر تشکیل جلسه شورای عالی بیمه ماند که تا پایان اسفندماه برگزار می‌شود.

معاون درمان وزیر بهداشت، درمان و آموزش پزشکی با اشاره به جلسه روز گذشته نمایندگان سازمان‌های بیمه‌گر، وزارت رفاه، نظام پزشکی، سازمان مدیریت و وزارت بهداشت جهت تصمیم‌گیری برای تعرفه‌های پزشکی ۹۵ گفت: البته هنوز بحث تعرفه‌های پزشکی ۹۵ به تصمیم‌گیری منتج نشده است اما جلساتی با مسئولان سازمان‌های ذی‌ربط جهت تعیین تکلیف این موضوع برگزار می‌شود. محمد آقاجانی در پاسخ به ایسنا درباره زمان تعیین تکلیف تعرفه‌های پزشکی ۹۵ افزود: قرار است تا پیش از پایان امسال، این موضوع در جلسه شورای عالی بیمه مطرح شود و این اتفاق خواهد افتاد. بنابراین باید منتظر جلسه شورای عالی بیمه باشیم که در این ماه تشکیل می‌شود.

کم‌شنوایی درمان ندارد، توانبخشی دارد

کودکانی که از سمعک استفاده می‌کنند با یک سرماخوردگی کوچک مشکل گوش و حلق و بینی پیدا می‌کنند.

استادیار دانشگاه علوم بهزیستی و توانبخشی گفت: تعداد شنوایی‌شناسان کشور ما تقریباً برابر با کل این تعداد در قاره اروپاست، بنابراین مشخص است که با وجود این متخصصان در سال‌های اخیر پیشرفت‌های خوبی در زمینه علم شنوایی‌شناسی داشته‌ایم.

به گزارش تسنیم، گیتا مولّلی افزود: کم‌شنوایی بیماری‌ای نیست که درمان داشته باشد، بلکه توانبخشی دارد و در واقع با تکنولوژی خاص به فرد کمک می‌کنیم بتواند کم‌شنوایی خود را جبران کند و با همان میزان شنوایی که دارد با کمک وسایل کمک‌شنوایی بهترین عملکرد را داشته باشد و به همان توانایی‌ها و قابلیت‌هایی دست یابد که همسالان شنوایش دست می‌یابند.

مفقودی

پروانه ساختمانی مسکونی به شماره پلاک ثبتی ۸۳۸/۲ و شماره پروانه ۲/۴۳۸۹ به تاریخ صدور ۱۳۹۱/۶/۲۵ به نام داود حسنی، وحید فرمان‌پور مفقود گردیده و از درجه اعتبار ساقط می‌باشد.

مفقودی

کارت شناسایی آموزش و پرورش به نام نریمان طهماسبی‌منش فرزند عبدالصمد به شماره پرسنلی ۷۸۴۹۰۴۹۸ به شماره شناسنامه ۴ مفقود گردیده و از درجه اعتبار ساقط می‌باشد.

مفقودی

گواهینامه پایه ۲ و کارت پرسنلی آموزش و پرورش کبودراهنگ به شماره پرسنلی ۱۱۷۹۸۰۲۳ به نام منیره احمدی‌مهر فرزند شمس‌الله به شماره ملی ۴۰۳۱۸۴۸۷۸۱ مفقود گردیده و از درجه اعتبار ساقط می‌گردد.

آگهی مناقصه (نوبت دوم)

دانشگاه آزاد اسلامی واحد تویسرکان در نظر دارد انجام امور مربوط به تهیه مواد اولیه، طبخ و توزیع غذای دانشجویی، اساتید و کارمندان خود را از طریق مناقصه عمومی واگذار نماید

لذا از افراد واجد شرایط دعوت می‌گردد جهت خرید اسناد مناقصه و ارائه پیشنهاد خود از تاریخ انتشار آگهی به مدت ۱۰ روز به دبیرخانه واحد مراجعه نمایند. دانشگاه در رد یا قبول پیشنهادات مختار است و هزینه چاپ آگهی به عهده برنده مناقصه می باشد.

آدرس: تویسرکان، بلوار حیقوق نبی، دانشگاه آزاد اسلامی واحد تویسرکان

تلفن: ۰۸۱۳۴۹۲۶۶۳۴ داخلی ۲۲۲

دانشگاه آزاد اسلامی واحد تویسرکان

تبریک و تهنیت

جناب آقای دکتر

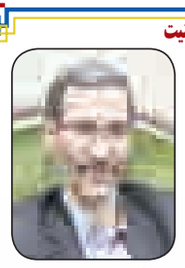

محمدعلی پورمختار

انتخاب شایسته جنابعالی را که با رأی قاطع به عنوان نماینده مردم فهیم شهرستان‌های کبودراهنگ و بهار در دهمین دوره انتخابات مجلس شورای اسلامی تبریک و تهنیت عرض می‌نماییم و توفیق روزافزونتان را از خداوند متعال خواستاریم.

شرکت تعاونی دهیاران لالجین

پیام تاریخ، تمدن و فرهنگ مادستان
The Message Of Madestan's History & Civilization & Culture
روزنامه همدان پیام
۱۰
چهارشنبه ● ۱۲ اسفندماه ۱۳۹۴ ● شماره ۲۵۸۸
مادستان
madestan@hamedanpayam.com

دوره آموزشی محیط زیست و دولت سبز برای مدیران و کارکنان دولتی

در دوره آموزشی محیط زیست و دولت سبز استان همدان برای ۱۲۰ نفر از مدیران و کارکنان دولتی مفاهیم دولت سبز تبیین شد.

مدیرکل حفاظت محیط زیست استان همدان در این دوره آموزشی که با همکاری معاونت آموزش و پژوهش استانداری همدان برگزار شد، گفت: دولت سبز، دولتی است که در ارکان و عناصر آن، نگاه هوشمندانه به کار و فعالیت، نهادینه شده و در پرتو آن مصارف انرژی، آب، کاغذ، مواد مصرفی و... برای تولید کالاها و خدمات مورد نیاز جامعه، بهینه شده و حفاظت از محیط زیست برای تحقق اهداف توسعه پایدار جامعه مورد تأکید و عمل قرار بگیرد.

به گزارش روابط عمومی اداره کل حفاظت محیط زیست استان، محمدرضا محمدی اظهار کرد: مدیریت سبز مجموعه‌ای از مطالعات و اقدامات جامع، هدفمند و مستمری است که در سطوح مختلف دستگاه‌های دولتی صورت می‌گیرد تا وضعیت موجود سازمان را برای میل به وضعیت دولت سبز ارتقا و تداوم بخشد.

وی با تشریح مفاهیم گروه، ایستگاه و اتاق سبز در دستگاه‌های اجرایی گفت: مرکز سبز در هر شهر یا استان توسط مسئولان ذی‌ربط شهرداری ایجاد می‌شود تا همه کالاهای تفکیک شده از مبدأ از طریق اتاق‌های سبز به این مراکز برای بازیافت و استفاده مجدد منتقل شود.

گفتنی است در این کارگاه آموزشی مفاهیم محیط زیست و اجزای اصلی آن، اکوسیستم، توان اکولوژیک، ظرفیت برد و تنوع زیستی نیز توسط مدیرکل حفاظت محیط زیست استان همدان تدریس شد.

خبر

فرماندار تویسرکان:

انتخابات میزان امید و انگیزه عمومی را افزایش داد

انتخابات و حضور پر شور لایه‌های مختلف اجتماع در آن، میزان امید و انگیزه عمومی برای ساختن آینده کشور را افزایش داد.

فرماندار تویسرکان در گفت‌وگو با ایرنا گفت: انتخابات در جمهوری اسلامی ایران مظهر پویایی، نشاط و وحدت است و نیروهای انسانی جامعه را به سمت و سوی آینده‌ای بهتر هدایت می‌کند.

حبیب مومیوند افزود: حضور پر اشتیاق مردم در پای صندوق‌های رأی علاوه بر افزایش نشاط در فضای سیاسی موجب تقویت اراده و تحرک ملت ایران در دستیابی به اهدافشان شده است.

مومیوند نمایش اقتدار مردم ایران در انتخابات هفتم اسفندماه سالجاری را نشانه افق دیدی امیدبخش در ساختن آینده کشور دانست و بیان کرد: مردم با هوشیاری و بلوغ فکری خود اجازه نخواهند داد که بدخواهان نظام اسلامی جلوی توسعه و پیشرفت جامعه در ابعاد مختلف را بگیرند. وی اظهار کرد: اکنون و در مقطع پس از انتخابات، تقویت وحدت ملی و همدلی و هم‌افزایی برای حل معضلات موجود در حوزه‌های مختلف، حرف نخست را برای پیشبرد اهداف ملت و نظام می‌زند. فرماندار تویسرکان بیان کرد: اکنون رقابت‌ها و تبلیغات انتخاباتی متنوع باید جای خود را به اتحاد، انسجام و یکپارچگی بدهد و توان و انرژی نیروهای انسانی جامعه در خدمت رشد و اعتلای کشور قرار گیرد. به گفته وی، اختلاف دیدگاه‌ها، سلایق و گرایش‌های مختلف سیاسی نباید بر اصل محوری خدمات‌رسانی به مردم و توسعه همه جانبه کشور اثر منفی گذاشته و آنها را به حاشیه ببرد.

نصب ۳۲۰ شاخه گاردریل در محور رزن- دمق

بهمن‌ماه امسال ۳۲۰ شاخه گاردریل در محور رزن- دمق نصب شد.

رئیس راه‌وشهرسازی شهرستان رزن با بیان اینکه در محور رزن- دمق ۳۲۰ شاخه گاردریل نصب شده است، از جمع‌آوری ۳۲ شاخه گاردریل فرسوده و تصادفی خبر داد.

به گزارش روابط عمومی اداره‌کل راه و شهرسازی استان، رمضانعلی علی‌اکبری گفت: شست‌وشوی گاردریل به میزان ۳۵ کیلومتر در محور رزن- گرمک و رزن- خمیگان از دیگر کارهای صورت گرفته است.

به گفته وی، از اقدامات انجام‌شده در این ماه می‌توان به نصب و تعمیر ۱۲ عدد تابلو اخطاری و ۵ عدد تابلو انتظامی در محورهای این شهرستان و همچنین نصب ۲ دستگاه چراغ چشمک‌زن در تقاطع شهرک درجزین و نظام‌آباد اشاره کرد.

علی‌اکبری افزود: لکه‌گیری راه‌های آسفالته تا ۵ سانتی‌متر به مقدار هزار و ۶۹۵ مترمربع در محور رزن- ماهیان- گرمک، رزن- دمق، رزن- قروه و منصورآباد شاهنجرین از دیگر کارهای انجام‌شده در بهمن ماه سالجاری است.

ایجاد صنایع تبدیلی در روستاها، سودمندترین وسیله ارتباطی است

ایجاد صنایع تبدیلی در روستاها یکی از سودمندترین ارتباطات بین دو بخش صنعت و کشاورزی است.

بخشدار پیرسلمان اسدآباد در گفت‌وگو با ایسنا با تأکید بر توانمندسازی روستاهای بخش پیرسلمان گفت: توسعه روستا تنها منوط بر رشد اقتصادی نبوده و بدون ایجاد تحولات اجتماعی و فرهنگی امکان‌پذیر نیست.

یزدان آرزمی افزود: در راستای فرایند توسعه روستایی ارتقای سطح آگاهی و مشارکت مردم نیز ضروری است که مورد توجه قرار بگیرد.

وی تعداد روستاهای بخش پیرسلمان را ۳۰ روستا اعلام کرد و گفت: از این تعداد روستا یک روستا فاقد سکنه است.

آرزمی همچنین با اشاره به جمعیت ۱۴ هزار نفری بخش پیرسلمان شهرستان اسدآباد با مرکزیت شهر نوپای آجین بیان کرد: ایجاد صنایع تبدیلی در روستاها علاوه بر اینکه میزان بیکاری‌های دائمی و فصلی را در مناطق روستایی کاهش می‌دهد، زمینه مناسب برای توسعه مناطق روستایی را فراهم آورده و با افزایش تولیدات روستایی، بهره‌وری، ایجاد فرصت‌های شغلی، تأمین نیازهای اساسی و ایجاد پیوند با دیگر بخش‌های اقتصادی به کاهش نابرابری‌های منطقه نیز کمک می‌کند.

گزارش ویژه

شورای شهر نهاوند دیگر بهانه ندارد

عراقی در آیین معارفه: قدردان فرصت "یوسفیان" باشید

» معصومه کمالوند

مجدهمین شهردار نهاوند پس از انقلاب «بدون احتساب سرپرست» روز گذشته با حضور مسئولان استانی و شهرستانی معارفه و از تلاش‌های شاهین فرجی‌فر، شهردار سابق نهاوند و سرپرست این شهرداری در سالن اجتماعات شهرداری نهاوند قدردانی شد.

در روزهایی که به استقبال بهار می‌رویم رنگ و بوی امید هم به نهاوند رخ نشان داده؛ به قول معروف «سالی که نکوست از بهارش پیداست».

حالا برای توسعه شهری به گمان بسیاری، شاید از برگزاری انتخاباتی سالم و انتخاب نماینده شهرستان پس از ۲ سال خلأ این موقعیت برای نهاوند در مجلس شورای اسلامی و نیز وجود فرمانداری متعهد و مستعد مانعی نباشد. حالا هم با حضور شهرداری از جنس توانمندی و خلاقیت، همه چیز آماده است تا این بار شورای شهر با تعامل و تقویت آستانه تحمل به گفته معاونت عمرانی استانداری، فرصت‌های از دست رفته شهر را جبران و آن را به روزهای توسعه یافتگی نزدیکتر و متحول کند.

این مراسم در حالی برگزار شد که شاهین فرجی‌فر پس از ۲ سال مأموریت در رأس مدیریت شهری نهاوند اواخر مهرماه سالجاری استعفا و از نهاوند رفت، پس از وی غلامعباس حسنوند که همزمان با آمدن فرجی‌فر به عنوان معاون شهرداری منصوب شده بود، به عنوان سرپرست شهرداری معرفی شد.

اما روز گذشته پس از حدود ٤و نیم ماه از اداره شهرداری نهاوند توسط سرپرستی، سکان مدیریت شهری رسماً به دستان امیررضا یوسفیان سپرده شد تا به‌رغم همه تردیدها و پیشنهادهای دقیقه نودی که برای مدیریت‌های کلان به وی ارائه می‌شد، مدیریت شهری نهاوند را با همه چالش‌هایش پذیرفت تا با توانایی و تعهدی که از این مدیر توانمند نشان هست، فرصت‌های سوخته توسعه شهری را زنده و به لحظه‌های طلایی تبدیل کند.

در این مراسم فرزانه مدیرکل دفتر امور شهری استانداری، جعفری معاونت دفتر امور شهری، محمدی کارشناس دفتر امور شهری، رضایی شهردار ملایر، سالخورده عضو شورای شهر ملایر و... به همراه فرماندار، شورای شهر نهاوند و اعضای شورای تأمین شهرستان و برخی ادارات و دستگاه‌های دولتی و دانشگاه‌های شهرستان هم حضور داشتند.

هیچ‌کس تافته جدا بافته نیست

معاونت عمرانی استانداری همدان، نخستین سخن خود را با قدردانی از مردمی آغاز کرد که با حضور خود در پای صندوق رأی در انتخابات مجلس دهم و خبرگان رهبری، به پیام‌های بزرگان نظام لبیک دادند.

محمودرضا عراقی با تأکید بر اینکه حضور و انتخاب مردم نقش مؤثری را در تعیین سرنوشت هر برهه از زمان در نظام دارد، گفت: امروز آنچه در دولت مطرح و بارز است بحث خرد جمعی و قانون‌مداری و اهمیت آن است که باید بر این محور حرکت کرد هرچند نقش‌ها متفاوت است اما هیچ کس تافته جدا بافته نیست. انتخابات خوبی در استان و به تبع آن در شهرستان برگزار شد و باید پیام مردم را بگیریم که در هر دوره چگونه برخورد می‌کنند.

از توانایی یوسفیان انتظار نوآوری داریم

به گفته عراقی، نهاوند با وجود داشتن فرصت‌های گردشگری و تاریخی و سهم مهم آن در اقتصاد گردشگری در شرایط متفاوت اقدامات خاص همان شرایط در آن انجام شده است و نمی‌شود در یک شرایطی انتظار اقدامات ماورای آن را داشت و در کوتاه‌مدت بگوییم که کار نکرد و اقداماتی انجام نداد، زیرا این یک رفتار تخریبی است؛ اما در نهایت انتظار تحول و نوآوری از شهردار جدید می‌رود.

شورای شهر اخلاق حرفه‌ای را پیشه کند

معاون استانداری همدان، با بیان اینکه صحبت‌هایی از شورای شهر می‌شود که مناسب نیست و اینکه متأثر از این تغییرات متوالی و اختلاف سلیقه‌هاست و موجب این چهره نامناسب شده است، افزود: از طرفی هم برخی به یوسفیان می‌گفتند که پس از رفتن به نهاوند ٦ ماه بیشتر دوام نخواهد آورد که من این را نمی‌پذیرم و همچنان که یوسفیان نیز با آمدن به این شهر این موضوع را باور نکرده است؛ اما با این حال از شورا می‌خواهیم که اخلاق حرفه‌ای را تقویت و با برنامه‌ریزی و اقتدار پیش بروند و در تعامل با یکدیگر پاسخگوی اعتماد مردم باشند چرا که مردم از شورا و شهرداری انتظار دارند و مدیریت شهری نیز مدیریت علم و سازماندهی و برنامه می‌خواهد.

عراقی به شورای شهر نهاوند توصیه کرد تا به دور از حب و بغض و رعایت تعامل و تعادل در خدمت توسعه شهر باشند و اگر جایی رأی ٤ به ٥ شد اختلاف سلیقه‌ها را کنار بگذارند و بیرون از آن سخن از مخالفت میان نباشد و سخنگو اینجا از نتیجه خوب این تعامل مردم را آگاه کند.

بعید می‌دانم شهرداری مثل یوسفیان را پیدا کنید

بدون اغراق بعید می‌دانم که شهرداری (یوسفیان) با این ویژگی که امروز به نهاوند آمده است، با احترام به سایر شهرداران استان پیدا کنید، کسی که شهردار کلان‌شهر زنجان، همدان و قائم‌شهر بوده وتوانایی و تعهد وی اثبات شده است؛ بنابراین باید از این فرصت به نحو احسن استفاده کرد و فرصت را از یوسفیان نگیرید، زیرا وی اگر بخواهد پس از چند سال برگردد قدم وی در استانداری روی دیده ماست.

امیررضا یوسفیان از سال ۱۳۷۸ تا ۱۳۸۲ و با انتخاب دوره نخست شورای اسلامی شهر، شهردار همدان بوده و پس از آن به مدت ۲ سال یعنی از سال ۸۲ تا ۸٤ مسئولیت شهرداری زنجان را بر عهده داشته است. وی که از صفر تا صد مسئولیتش را در مدیریت شهری گذرانده است، در سال ۱۳۹۲ مجدداً به‌عنوان شهردار همدان معرفی شد؛ ولی پس از ۹ ماه از این سمت استعفا داد.

این شهردار توانمند در سابقه مدیریتی خود تصدی‌گری شهرداری‌های رزن، مریانج، فامنین، همدان، زنجان، دلیجان استان مرکزی، قائم‌شهر استان مازندران و هم مسئول راه‌اندازی کشتارگاه صنعتی سازمان همیاری و مشاور شهرداری همدان را در کارنامه‌اش دارد. یوسفیان متولد ۱۳٤۲ و دارای مدرک کارشناسی ارشد مدیریت دولتی است.

مسئولان، نهاوند را یاری کنند

فرماندار نهاوند هم در این مراسم با بیان اینکه خدمات فرجی‌فر بر کسی پوشیده نیست، این انتخاب را به یوسفیان تبریک گفت.

کریم حمیدوند از مردم برای برگزاری انتخاباتی شایسته قدردانی کرد و از معاون عمرانی استانداری خواستار توجه بیشتری نسبت به این شهرستان شد.

وی یوسفیان را یک فرد توانمند دانست و با توجه به مشکلاتی که از قبل بوده و مدتی هم شهر بدون شهردار بوده است؛ گفت: در این شرایط بزرگترین کمکی که انتظار می‌رود تعامل است.

به گفته حمیدوند، برخی افراد در سِمت‌های خود اقداماتی انجام دادند که هنوز هم شهر درگیر اقدامات آنهاست، بنابراین می‌خواهیم کمک شهر باشند نه اینکه مشکلاتی هم برای جامعه به وجود بیاورند.

مدیریت شهری، مشارکت اجتماعی می‌خواهد

شهردار نهاوند هم در این آیین با بیان اینکه در بحث مدیریت شهری به تعریف مدل جدیدی نیاز است، از مدل مشارکت اجتماعی نام برد، زیرا به گفته وی، مردم صاحبان اصلی و سهامداران و مخاطبان اصلی این حوزه هستند.

امیررضا یوسفیان با تأکید بر اینکه تلاش دارد حسن اعتماد استاندار و معاونت عمرانی و نیز شورای شهر و مردم نهاوند را با خدمت به توسعه شهر پاسخگو باشد، ابراز امیدواری کرد بتوانیم مدل جدیدی را در نهاوند معمولی‌سازی کنیم، زیرا ۲۵ سال در ٦ استان فعالیت داشته‌ام.

وی با بیان اینکه یک دست صدا ندارد و ید دوم مردم و مشارکت اجتماعی آنهاست، افزود: در شهر نهاوند مدیریت شهری شامل شورا و شهرداری در کنار هم است و این امر منفک‌ناپذیر است و ریشه آن نیز به مردم و انتخابی که کرده‌اند، باز می‌گردد.

به‌رغم ناملایمات تلاشم را برای خدمت به نهایت رساندم

اما فرجی‌فر که بیش از ٤ ماه پیش از رفتن وی از شهرداری نهاوند می‌گذرد، در این نشست با اعلام مهمترین اقدامات مدت مسئولیت خود از جمله تملک و تخریب ساختمان دخانیات با پیگیری‌های سنایی و استاندار، همچنین تعریض خیابان دوخواهران پس از سال‌ها وعده به عنوان نخستین خدمت به این منطقه، اصلاح ساختار اداری و تشکیلاتی شهرداری، راه‌اندازی مرکز علمی کاربردی شهرداری نهاوند که در حال حاضر ترم چهارم آن در حال گذار است، به همراه ساماندهی مبلمان شهری و ساماندهی ورودی‌های شهر از کرمانشاه و آورزمان و بسیاری دیگر را از اقدامات خود نام برد.

شاهین فرجی‌فر با بیان اینکه در مدت فعالیت و مأموریت خود در شهرداری نهاوند به‌رغم برخی ناملایمات و گاهاً ناهمواری‌های موجود همه تلاشش را برای خدمت به کار گرفت، همواره خود را شهروند نهاوند می‌داند. وی همچنین از تعامل و وحدت امام جمعه نهاوند هم قدردانی کرد و گفت: در زمان فعالیتم در شهرداری نهاوند، ٤ فرماندار به این شهر آمد که حمیدوند فرماندار نهاوند هم به مزاح در پاسخ وی گفت ماهم ٤ شهردار می‌بینیم. غلامعباس حسنوند، سرپرست سابق شهرداری نهاوند هم با ارائه گزارش عملکرد خود، از جمله عقب‌نشینی حاشیه میدان علیمرادیان و.. را نام برد.

خبر

حضور مردم در انتخابات وظیفه مسئولان را سنگین‌تر کرد

حضور پرشور و توأم با همدلی و همزبانی مردم در انتخابات هفتم اسفندماه وظیفه مسئولان را سنگین‌تر کرد و از آنان خواست که بر تلاش و کوششی که دارند بیفزایند.

معاون فرماندار نهاوند در مراسم تجلیل از رابطین فرهنگی کمیته حضرت امام(ره) نهاوند گفت: با عزم و اراده عمومی و همچنین تلاش مسئولان شهرستان انتخاباتی با شکوه و بدون حرف و حدیث و در کمال صحت و سلامت در نهاوند برگزار شد و کسانی که تصور می‌کردند انتخابات مهندسی شده است به سالم بودن آن پی بردند.

به گزارش ایرنا، رضا سلامتی افزود: در انتخابات هفتم اسفندماه در شهرستان کوچکترین اعتراضی هم نداشتیم که این مسأله در سایه وفاق و همدلی به خوبی به سرانجام رسید.

وی در بخش دیگری از سخنان خود با بیان اینکه رسالت کار فرهنگی و انجام وظیفه در آموزش‌وپرورش یک وظیفه خطیر است، گفت: اگر فرهنگ یک جامعه اصلاح نشود کار یک جامعه حتی اگر به پیشرفت‌های اقتصادی هم برسد به سرانجام نخواهد رسید، زیرا باید فرهنگ درست استفاده از امکانات در جامعه نهادینه شود.

رئیس کمیته امداد امام خمینی (ره) نهاوند هم افزود: در حال حاضر ۵ هزار و ۲۰۰ خانوار به تعداد ۱۰ هزار و ۳۰۰ نفر تحت پوشش کمیته امداد امام این شهرستان هستند و از خدمات آن بهره‌مند می‌شوند.

علی کاویانی با بیان اینکه در حال حاضر سیاست کمیته امداد بر مبنای توانمندسازی بنا شده است، گفت: کمیته امداد امام (ره) به منظور کمک بیشتر به محرومان به دنبال توانمندسازی آنان است که در این راستا در سالجاری ۱۹٤ خانواده خودکفا شده‌اند.

وی همچنین بیان کرد: در آستانه عید سعید نوروز به منظور کمک به دانش‌آموزان نیازمند جشن نیکوکاری به مدت ۳ روز در مساجد، مدارس و مصلاهای نماز جمعه برگزار و کمک‌های مردمی برای دانش‌آموزان جمع‌آوری و در اختیار مدارس گذاشته می‌شود.

تعمیر و بهسازی ۱۳٦ واحد مسکن مددجویی در رزن

برای خدمت به محرومان و نیازمندان از ابتدای امسال تاکنون ۱۳٦ واحد مسکن مددجویی خانواده‌های زیر پوشش کمیته امداد امام(ره) شهرستان رزن تعمیر و بهسازی شده است.

مدیر کمیته امداد امام خمینی(ره) شهرستان رزن از تعمیر و بهسازی ۱۳٦ واحد مسکن مددجویی در شهرستان رزن خبر داد.

سید عباس هاشمی در گفت‌وگو با فارس با اشاره به اینکه معافیت انشعابات آب، برق و پروانه ساخت از دیگر خدمات عمرانی کمیته امداد برای مددجویان است، گفت: امسال تعداد ٤ واحد مسکن شهری و روستایی برای خانواده‌های محروم و نیازمند زیر پوشش این نهاد احداث شده است.

مدیر کمیته امداد امام(ره) شهرستان رزن بیان کرد: با توجه به تفاهمنامه جدید با بنیاد مسکن انقلاب اسلامی، ظرفیت‌های مشترکی برای پیشبرد سیاست‌های توانمندسازی محرومان در حوزه مسکن مقرر شده است وی گفت: رسیدگی به محرومان و مستضعفان وظیفه اصلی مدیران و مسئولان دستگاه‌های اجرایی است. هاشمی بیان کرد: خیرین و نیکوکاران می‌توانند برای تأمین سرپناه و مسکن برای خانواده‌های محروم کمک‌های نقدی و غیرنقدی خود را به دفاتر کمیته امداد در سطح استان تحویل دهند.

آگهی مزایده شش دانگ باغ‌های مشاع در حیدره

در پرونده کلاسه ۲۳۱۲/۹۳ اجرایی طی رأی صادره از شعبه ۱۴ دادگاه عمومی حقوقی همدان مبنی بر تقسیم ترکه املاک موروثی و تقسیم مبلغ حاصل از فروش ۶ دانگ سه قطعه باغ فاقد سند ثبتی در روستای حیدره همدان

خواهان: هاجر حیدری

خواندگان: معصومه، محمد، ستار، احمد همگی حیدری

آدرس ملک: واقع در همدان، اراضی روستای حیدره که به صورت دقیق موقعیت جغرافیایی هر قطعه توسط کارشناس ترسیم شده و در پرونده برای افراد شرکت کننده در مزایده قابل مشاهده است. قطعه یک با درختان گردو و بادام و سیب و گلابی آلو و یک دهنه استخر و یک حلقه چاه با متراژ ۱۰/۰۰۰ متر مربع ۱۰۰/۰۰۰ ریال در منطقه اسیلان در دامنه شیب قطعه دو شامل ۱۲ بانه انگور و درختان سیب و آلو و بادام ۱۰۰۰ مترمربع ۳۵۰/۰۰۰ ریال در منطقه سیاه کوتج سمت راست کوچه آفتاب قطعه ۳ شامل با درخت ۱۰۰۰ مترمربع ۴۰۰/۰۰۰ ریال در منطقه سیاه کوتج با توجه به نظریه کارشناسی کروکی دقیق خریداران احتمالی با ارائه کارت ملی می توانند قبل از مزایده از استقرار دقیق مطلع شوند. لذا این اجرا وفق ماده ۹ و ۱۰ آئین نامه قانونی افراز و فروش املاک مشاع مصوب ۱۳۵۷ نسبت به فروش آن اقدام می‌نماید. به تاریخ ۱۳۹۴/۱۲/۱۸ ساعت ۱۰:۳۰ تا ۱۱ محل برگزاری مزایده دادگستری کل استان طبقه همکف دفتر مزایده می‌باشد. مورد مزایده ۵ روز قبل از مزایده قابل مشاهده است. برنده مزایده کسی است که بالاترین قیمت پیشنهادی را ارائه و ده درصد مبلغ پیشنهادی را فی المجلس واریز نماید و جهت الباقی در مهلت قانونی اقدام نموده در غیر این صورت ده درصد به نفع دولت ضبط خواهد شد. (م‌الف ۳۳۵)

دادورز اجرای احکام مدنی دادگستری همدان- زائری

هیأت موضوع قانون تعیین تکلیف وضعیت ثبتی اراضی و ساختمان‌های فاقد سند رسمی

آگهی موضوع ماده ۳ قانون و ماده ۱۳ آیین‌نامه قانون تعیین تکلیف وضعیت ثبتی اراضی و ساختمان‌های فاقد سند رسمی

برابر رأی شماره ۹۴/۳۹۷۴ مورخ ۹۴/۱۱/۲۶ هیأت اول موضوع قانون تعیین تکلیف وضعیت ثبتی اراضی و ساختمان‌های فاقد سند رسمی مستقر در واحد ثبتی حوزه ثبت ملک اسدآباد تصرفات مالکانه و بلامعارض متقاضی آقای محمدعلی رضایی فرزند احمد به شماره شناسنامه ۳۰۵ صادره از اسدآباد در ششدانگ یک باب ساختمان به مساحت ۸۵/۰۳ مترمربع در قسمتی از پلاک ۶۶ اصلی واقع در اسدآباد بلوار ۲۲ بهمن خیابان کوثر کوچه ۲ خریداری باواسطه از مالک رسمی آقای حاجی‌خان بکائی محرز گردیده است. لذا به منظور اطلاع عموم مراتب در دو نوبت به فاصله ۱۵ روز آگهی می‌شود، در صورتی که اشخاص نسبت به صدور سند مالکیت متقاضی اعتراضی داشته باشند می‌توانند از تاریخ انتشار اولین آگهی به مدت دو ماه اعتراض خود را به این اداره تسلیم و پس از اخذ رسید، ظرف مدت یک ماه از تاریخ تسلیم اعتراض، دادخواست خود را به مرجع قضایی تقدیم نمایند. بدیهی است در صورت انقضای مدت مذکور و عدم وصول اعتراض طبق مقررات سند مالکیت صادر خواهد شد. (م‌الف ۲۹۴)

تاریخ انتشار نوبت اول: ۹۴/۱۲/۱۲

تاریخ انتشار نوبت دوم: ۹۴/۱۲/۲۷

کامران متقی، کفیل ثبت اسناد و املاک اسدآباد

هیأت موضوع قانون تعیین تکلیف وضعیت ثبتی اراضی و ساختمان‌های فاقد سند رسمی

آگهی موضوع ماده ۳ قانون و ماده ۱۳ آیین‌نامه قانون تعیین تکلیف وضعیت ثبتی اراضی و ساختمان‌های فاقد سند رسمی

برابر رأی شماره ۹۴/۳۱۹۲ مورخ ۹۴/۱۰/۶ هیأت اول موضوع قانون تعیین تکلیف وضعیت ثبتی اراضی و ساختمان‌های فاقد سند رسمی مستقر در واحد ثبتی حوزه ثبت ملک اسدآباد تصرفات مالکانه و بلامعارض متقاضی آقای جمشید شیخی فرزند نصرت‌اله به شماره شناسنامه ۴۳۸ صادره از اسدآباد در ششدانگ یک باب ساختمان به مساحت ۹۱ مترمربع در قسمتی از پلاک ۶۶ اصلی واقع در اسدآباد پشت مسجد فاطمه‌الزهرا خریداری باواسطه از مالک رسمی آقای یدالله سبزه‌ای محرز گردیده است. لذا به منظور اطلاع عموم مراتب در دو نوبت به فاصله ۱۵ روز آگهی می‌شود، در صورتی که اشخاص نسبت به صدور سند مالکیت متقاضی اعتراضی داشته باشند می‌توانند از تاریخ انتشار اولین آگهی به مدت دو ماه اعتراض خود را به این اداره تسلیم و پس از اخذ رسید، ظرف مدت یک ماه از تاریخ تسلیم اعتراض، دادخواست خود را به مرجع قضایی تقدیم نمایند. بدیهی است در صورت انقضای مدت مذکور و عدم وصول اعتراض طبق مقررات سند مالکیت صادر خواهد شد. (م‌الف ۲۹۶)

تاریخ انتشار نوبت اول: ۹۴/۱۲/۱۲

تاریخ انتشار نوبت دوم: ۹۴/۱۲/۲۷

کامران متقی، کفیل ثبت اسناد و املاک اسدآباد

هیأت موضوع قانون تعیین تکلیف وضعیت ثبتی اراضی و ساختمان‌های فاقد سند رسمی

آگهی موضوع ماده ۳ قانون و ماده ۱۳ آیین‌نامه قانون تعیین تکلیف وضعیت ثبتی اراضی و ساختمان‌های فاقد سند رسمی

برابر رأی شماره ۹۴/۴۱۱۴ مورخ ۹۴/۱۲/۳ هیأت اول موضوع قانون تعیین تکلیف وضعیت ثبتی اراضی و ساختمان‌های فاقد سند رسمی مستقر در واحد ثبتی حوزه ثبت ملک اسدآباد تصرفات مالکانه و بلامعارض متقاضی آقای مردعلی زرین‌طاهر فرزند امامعلی به شماره شناسنامه ۴۵۸ صادره از اسدآباد در ششدانگ یک باب خانه باغ به مساحت ۵۸/۸۱ مترمربع در قسمتی از پلاک ۶۶ اصلی واقع در ۱۸ متری آزادی خریداری باواسطه از مالک رسمی آقای سیدنصراله فاطمی محرز گردیده است. لذا به منظور اطلاع عموم مراتب در دو نوبت به فاصله ۱۵ روز آگهی می‌شود، در صورتی که اشخاص نسبت به صدور سند مالکیت متقاضی اعتراضی داشته باشند می‌توانند از تاریخ انتشار اولین آگهی به مدت دو ماه اعتراض خود را به این اداره تسلیم و پس از اخذ رسید، ظرف مدت یک ماه از تاریخ تسلیم اعتراض، دادخواست خود را به مرجع قضایی تقدیم نمایند. بدیهی است در صورت انقضای مدت مذکور و عدم وصول اعتراض طبق مقررات سند مالکیت صادر خواهد شد. (م‌الف ۲۸۱)

تاریخ انتشار نوبت اول: ۹۴/۱۲/۱۲

تاریخ انتشار نوبت دوم: ۹۴/۱۲/۲۷

کامران متقی، کفیل ثبت اسناد و املاک اسدآباد

در پرونده کلاسه ۹۴۰۷۷۰ اجرایی ارجاعی طی نیابت واصله از سوی شورای حل اختلاف شهرستان همدان محکوم علیه شرکت گنبد سازان به مدیریت آقای سعید طالبیان آدرس محکوم علیه: شرکت گنبدسازان اسدآباد، پشت فرمانداری سابق، کوچه شهید کرمی) محکوم به پرداخت مبلغ ۱۷/۱۷۵/۰۰۰ ریال بابت اصل خواسته در حق محکوم‌له و مبلغ ۸۵۰/۰۰۰ ریال نیم‌عشر دولتی در حق صندوق دولت گردیده است لذا با توجه به اینکه محکوم علیه نسبت به برائت ذمه خویش اقدامی نکرده‌اند این اجرا به درخواست محکوم‌له اقدامی به توقیف اموالی به شرح ذیل که در تاریخ ۱۳۹۴/۱۲/۲۶ ساعت ۱۰ صبح اقدام به عملیات مزایده جهت تأدیه محکوم به می‌نماید. معهذا کسانی که تمایل به شرکت در مزایده را دارند می‌توانند در مدت ۵ روز قبل از مزایده اموال مشروحه ذیل را ملاحظه نمایند. ضمنا مزایده در اجرای احکام مدنی دادگستری اسدآباد برگزار می‌گردد. اموال توقیفی شامل: ۱- یک دستگاه چاپگر سامسونگ مستعمل ۲- مانیتور فلترون ال‌جی مستعمل ۳- یک عدد گاو صندوق ۲ طبقه ای کاوه ۳۵۰ کیلوگرمی ۴-میز کامپیوتر معمولی مستعمل ۵-میز مدیریتی امدی اف ۶- دو دست مبل راحتی ۸ نفره مستعمل ۷-صفحه کلید کامپیوتر مدل ۹۸۸۸ مستعمل ۸- یک دستگاه کپی کامپیوتر مستعمل ۹- اسپیکر مستعمل ۱۰-دو عدد صندلی گردان مستعمل از کار افتاده ۱۱- یک عدد صندلی فلزی کار کرده ۱۲- یک جفت صندلی چوبی ۱۳- بخاری گازی ۱۲۰۰۰ مروارید مستعمل ۱۴- بخای گازی جهان‌افروز ۱۲۰۰۰ مستعمل ۱۵- اجاق گاز سه شعله جواهران ۱۲۰۰۰۰ مستعمل که مجموعا به ارزش ۸/۵۰۰/۰۰۰ ریال می‌باشد و توسط کارشناسان قیمت‌گذاری شده است بدیهی است برنده مزایده کسی است که بیشترین قیمت را پیشنهاد نماید. می‌بایست ده درصد را فی‌المجلس و مابقی را ظرف مدت یک ماه از تاریخ مزایده تأدیه نماید. (م‌الف ۲۹۴)

اجرای احکام مدنی دادگستری اسدآباد

آگهی افراز

نظر به این که برابر وارده شماره ۹۴/ک/۳۵۱۷- ۱۳۹۴/۹/۲۵ خانم سکینه عبداله‌ئی فرزند ذبیح‌اله با ارائه سند قطعی شماره ۲۵۸۷۴-۱۳۹۴/۳/۴ تنظیمی دفترخانه اسناد رسمی شماره یک کبودراهنگ به مقدار یکصد و پنجاه و هشت هزارم سهم مشاع از یک سهم از هشت و ششصد و چهل و شش هزارم سهم مشاع از ۱۹۲ سهم ششدانگ یک قطعه زمین پلاک باقیمانده ۱ و ۲ فرعی از ۲۲۷ اصلی بخش چهار همدان واقع در مزرعه سادلج، تقاضای افراد ملک را نموده است و ادارات ذیربط نیز موافقت خود را با افراز ملک فوق اعلام نموده‌اند. در اجرای ماده ۱۷ آیین‌نامه اجرای اسناد رسمی لازم‌الاجرا و طبق ماده ۳ و ۵ آیین‌نامه قانون افراز و فروش املاک مشاع از کلیه صاحبان حقیقی و حقوقی پلاک فوق‌الذکر که خود را ذیحق می‌دانند دعوت می‌شود چنانچه اعتراضی نسبت به تصرفات نامبرده دارند در تاریخ ۱۳۹۵/۱/۸ روز یکشنبه ساعت ۱۰:۰۰ صبح که عملیات افراز انجام می‌پذیرد در محل حاضر و مراتب را اعلام نمایند. بدیهی است که عدم حضور مالکین مشاعی مانع از عملیات افراز نخواهد شد. در صورتی که نیاز به ابلاغ آگهی باشد فقط یک نوبت که مدت آن ۱۰ روز است در همین روزنامه منتشر خواهد شد. (م‌الف ۱۳۰)

قدیر یوسفی‌نیا، رئیس اداره ثبت اسناد و املاک کبودراهنگ

پیام تاریخ، تمدن و فرهنگ مادستان
The Message Of Madestan's History & Civilization & Culture
روزنامه همدان پیام
۱۱
چهارشنبه ● ۱۲ اسفندماه ۱۳۹۴ ● شماره ۲۵۸۸
ورزشی
varzesh@hamedanpayam.com

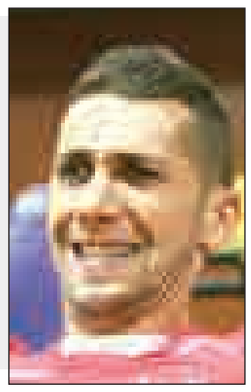

آرمین، افتخار لیگ برتری می‌خواهد

آرمین تشکری در ویترین افتخارات خود، یک عنوان لیگ برتری کم دارد! تیم او امروز برای رسیدن به فینال لیگ برتر والیبال جدال سرنوشت‌سازی برابر پیکان تهران خواهد داشت.

تکلیف حریف تیم بانک سرمایه در فینال لیگ برتر والیبال در نبرد امروز ۲ تیم پیکان و شهرداری ارومیه مشخص می‌شود.

تیم‌های والیبال پیکان و شهرداری ارومیه برای پنجمین بار در لیگ و سومین بار در پلی آف باید امروز در خانه والیبال تهران به مصاف هم بروند. هر یک از این ۲ تیم تاکنون ۲ بار در مسابقه رو در رو پیروز شده اند. حالا پیش بینی پنجمین دیدار این ۲ تیم امکان پذیر نیست. پیکان و ارومیه که به ترتیب قهرمان و نایب قهرمان فصل قبل لیگ برتر والیبال بودند، انگیزه زیادی دارند تا در این دوره نیز فینالیست شوند.

حضور پرشمار بازیکنان شاخص در ۲ تیم جذابیت این مسابقه را بالا برده است. نمایش رو در روی سعید معروف با ورمیلیو پاسور تیم پیکان و رویارویی فرهاد قائمی و جواد معنوی نژاد به عنوان دریافت کننده های قدرتی پیکان با میلاد عبادی پور در ارومیه نوید یک دیدار تماشایی را به علاقه مندان تهرانی می‌دهد. از سویی حضور آرمین تشکری حساسیت این بازی را بیشتر کرده است.

برنده این دیدار باید در فینال به مصاف بانک سرمایه برود که پیش از این با پیروزی بر ثامن به دور نهایی راه یافته است. حال باید دید تیم تشکری می‌تواند به فینال لیگ برتر والیبال ایران راه پیدا کند یا خیر.

رقابت دشوار جوکار در فروردین

دعوت پهلوان ملایری به اردوی تیم ملی

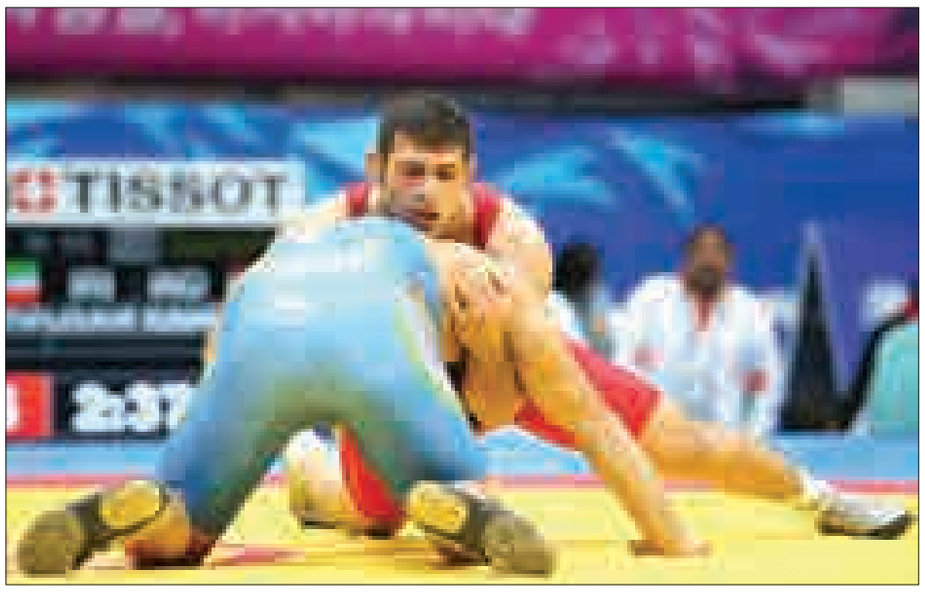

وقتی سی‌وششمین دوره رقابت‌های بین‌المللی کشتی جام تختی به عنوان مرحله ماقبل پایانی انتخابی تیم ملی با ناکامی میثم جوکار به پایان رسید خیلی‌ها شانس المپیکی شدن کشتی همدان را بر باد رفته دیدند اما حالا فرصتی تازه به کشتی‌گیر ملایری تیم ملی داده شده تا او تیر آخر را شلیک کند.

اوایل هفته بود که اسامی نفرات دعوت شده به هشتمین مرحله از اردوی آماده‌سازی تیم ملی کشتی آزاد اعلام شد و برخلاف پیش بینی‌ها نام میثم مصطفی‌جوکار نیز در وزن ۸۶ کیلوگرم به چشم خورد تا دعوت از این کشتی‌گیر با اخلاق، خروجی بزرگ نشست شورای فنی کشتی آزاد لقب بگیرد.

هیچکس فکرش را نمی‌کرد کشتی‌گیری که در مرحله نخست انتخابی تیم ملی در قالب مسابقات قهرمانی کشور حاضر نبود و در جام تختی هم با شکست برابر رضا بیات نه چندان نام آشنا عنوانی بهتر از چهارمی کسب نکرد، شانس مجددی برای راهیابی به المپیک ۲۰۱۶ ریو داشته باشد.

او حالا در کنار علیرضا کریمی از البرز، احسان لشگری از قزوین و رضا بیات از تهران در اردو حضور دارند و به احتمال فراوان مرحله نهایی انتخابی تیم ملی کشتی در وزن ۸۶ کیلوگرم نیز میان این ٤ نفر برگزار خواهد شد.

چرا جوکار دعوت شد؟

میثم مصطفی‌جوکار در ۲ سال اخیر عملکرد خیره کننده‌ای به منصه ظهور گذاشته است. او همواره پای ثابت اردوهای تیم ملی کشتی آزاد بوده و قهرمانی در بازی های آسیایی ۲۰۱٤ اینچئون، قهرمانی در جام تختی، قهرمانی در مسابقات قهرمانی آسیا در قزاقستان و قهرمانی در رقابت‌های جام جهانی آمریکا همراه با تیم ملی از جمله افتخارات او در ۲ سال اخیر بوده است. اگرچه نباید فراموش کنیم که غیبت او در بازی‌های جهانی همواره یک پوئن منفی به شمار رفته است. علیرضا رضایی سخنگوی فدراسیون کشتی کشورمان درباره دعوت مصطفی‌جوکار به تیم ملی کشتی آزاد گفته است: اعضای شورای فنی با بررسی عملکرد میثم مصطفی‌جوکار در جام تختی و همچنین آمادگی او در تمرینات تشخیص دادند که شایستگی حضور در مسابقات انتخابی را دارد. اگرچه در کشتی همواره ردپای مافیا به چشم خورده و شاید علاقه وافر علیرضا رضایی به علیرضا کریمی و حتی رابطه خوب علیرضا حیدری و رضا لایق با احسان لشگری کار دست میثم جوکار بدهد، اما حالا که او دوباره به تیم ملی دعوت شده باید زحمت بی مواجب کشیده و دشواری‌ها را به جان بخرد تا شانس حضور در بزرگترین رویداد ورزشی دنیا را از دست ندهد.

جوکار نباید عوت می‌شد!

بعد از اینکه اسامی کشتی‌گیران دعوت شده به اردوی تیم ملی اعلام شد حواشی زیادی پیرامون ورزش اول مملکت شکل گرفت. این حواشی تنها به وزن ۸۶ کیلوگرم خلاصه نمی‌شد و کشتی‌گیران سایر اوزان نیز به دعوت نشدن خود معترض شدند.

یکی از این نفرات محمدجواد ابراهیمی، هم‌وزن جوکار بود. او در مصاحبه‌ای جالب گفت: با وجودی که قهرمان ایران شدم اما نمی‌دانم چرا من را از حضور در مرحله نهایی انتخابی تیم ملی محروم کردند اما جوکار و بیات مجوز حضور در این مسابقات را می‌گیرند.

او تصریح کرد: من در طول یک سال در ۳ مسابقه ارتش‌های جهان، جام باشگاه‌های جهان و قهرمانی کشور کشتی گرفتم و عملکرد خوبی در این رقابت‌ها داشتم اما نمی‌دانم بر اساس کدام فرآیند و قانون به من که قهرمان ایران هستم اجازه حضور در مسابقه‌های انتخابی را نمی‌دهند اما به افراد دیگر مانند میثم جوکار که در قهرمانی کشور اصلا کشتی نگرفت و در جام تختی هم بازنده بود، مجوز می‌دهند و یا به رضا بیات که در قهرمانی کشور او را شکست دادم هم مجوز حضور در مسابقه‌های انتخابی را می‌دهند اما به من اجازه این کار را نمی‌دهند.

شورای فنی هیچ غرضی ندارد

سخنگوی فدراسیون کشتی اما پس از صحبت‌های جواد ابراهیمی سکوت خود را شکست و اعلام کرد: موضوعی که باید بر آن تاکید کنم این است که اعضای شورای فنی کشتی آزاد همگی از چهره‌های بزرگ و نامی کشتی ایران محسوب می‌شوند و بدون هیچ غرض شخصی در مورد کشتی‌گیران اظهار نظر می‌کنند. مباحث آنها کاملا فنی است و تنها به عملکرد و نحوه تمرینات کشتی‌گیران توجه می‌کنند. این که کدام کشتی‌گیر قرار است انتخاب شود، تنها از لحاظ فنی برای این افراد مهم است و آنها تنها به فکر موفقیت کشتی در رقابت های المپیک هستند. رضایی درباره علت غیبت مجتبی گلیج در مرحله نهایی انتخابی تیم ملی در وزن ۸۶ کیلوگرم با وجود اینکه این کشتی‌گیر در جام تختی عنوان سومی را به دست آورد، اما میثم مصطفی جوکار با وجود سومی در این رقابت‌ها انتخاب شده است، گفت: گلیج از ناحیه فک آسیب‌دیدگی داشت و به علت جلوگیری از تشدید آسیب‌دیدگی در مرحله نهایی انتخابی حضور نخواهد داشت. ضمن اینکه اعضای شورای فنی با بررسی عملکرد میثم جوکار در جام تختی و همچنین آمادگی او در تمرینات تشخیص دادند که شایستگی حضور در مسابقات انتخابی را دارد.

تکرار حضور در پکن

اگرچه کار برای مصطفی‌جوکار دشوارتر از حد باور است اما با توانایی که از او سراغ داریم می‌دانیم که مرد روزهای سخت است و فعل خواستن را به خوبی صرف می‌کند. فقط کافی است به قول هادی عامل چغر باشد و بد بدن تا بر رقبای خود در مرحله نهایی انتخابی تیم ملی کشتی در اواخر فروردین ماه ۹۵ غلبه و خاطره حضور در المپیک ۲۰۰۸ پکن را تکرار کند.

> موضوعی که باید بر آن تاکید کنم این است که اعضای شورای فنی کشتی آزاد همگی از چهره‌های بزرگ و نامی کشتی ایران محسوب می‌شوند و بدون هیچ غرض شخصی در مورد کشتی‌گیران اظهار نظر می‌کنند

آگهی مزایده فروش خودرو

سازمان صنعت، معدن و تجارت استان همدان با عنایت به مجوز اخذ شده از کمیسیون ماده ۲ لایحه قانونی نحوه استفاده از اتومبیل‌های دولتی و فروش اتومبیل‌های زائد، در نظر دارد تعداد ۲ دستگاه خودروی سواری متعلق به خود را از طریق مزایده عمومی به فروش برساند.
علاقمندان به شرکت در مزایده می‌توانند از تاریخ نشر آگهی به مدت ۵ روز جهت بازدید و دریافت در ساعات اداری به واحد نقلیه سازمان مراجعه‌نمایند. جهت دریافت شرایط مزایده به سایت سازمان به آدرس اینترنتی http://hmd.mimt.gov.ir و یا دبیرخانه سازمان مراجعه فرمایید.
۱- ساعات بازدید و دریافت فرم شرکت در مزایده: ۹ لغایت ۱۲ صبح، واحد نقلیه واقع در ساختمان شهید مدنی (همدان، بلوار آیت‌ا... مدنی، بلوار ۱۵ فروردین، سازمان صنعت، معدن و تجارت استان همدان)
۲- مکان تحویل فرم و مدارک: دبیرخانه ساختمان شهید مدنی (همدان، بلوار آیت‌ا... مدنی، بلوار ۱۵ فروردین، سازمان صنعت، معدن و تجارت استان همدان)
۳- واریز مبلغ ۱۰ درصد قیمت پیشنهادی به عنوان تضمین شرکت در مزایده به شماره حساب سیبا ۲۱۷۵۳۱۵۶۳۶۰۰۰ نزد بانک ملی شعبه مهدیه به نام سازمان صنعت، معدن و تجارت استان همدان
۴- زمان دریافت اسناد و مدارک حداکثر تا پایان وقت اداری روز ۱۳۹۴/۱۲/۲۶
۵- تاریخ بازگشایی پاکات: ۱۳۹۴/۱۲/۲۷ ساعت ۱۱ صبح

ردیف	نوع خودرو	مدل	شماره پلاک	بیمه
۱	پیکان	۱۳۸۰	۱۸-۴۴۵ الف۱۳	فاقد بیمه
۲	پژو ۴۰۵	۱۳۸۱	۱۸-۲۸۸ الف۱۲	فاقد بیمه

سازمان صنعت، معدن و تجارت استان همدان

خبر

جیب‌های پر پول از فوتبال ورشکسته همدان

مدیر سابق کانون هواداران باشگاه پاس همدان گفت: فوتبال همدان جیب پر کن بعضی‌ها شد و حالا هم بی‌خیال پاس نیستند!

به گزارش ایسنا، سیدرهبر مرادی افزود: وقتی قراردادی چند ۱۰ میلیونی با سرپرست غیربومی پاس بسته می‌شود، در واقع حق خاک خورده‌های فوتبال همدان است که الان هر یک در گوشه‌ای نظاره‌گر بیچارگی پاس هستند.

وی اضافه کرد: پاس روزگاری سرپرست‌های بزرگی نظیر پورحیدری و پیمبری داشت اما حالا به جایی رسیده که یک غیربومی ناشناس که رزومه فوتبالی هم ندارد، چندین سال با شیوه‌های مختلف جای پیشکسوتان و خاک خورده‌های فوتبال را گرفته است.

وی با انتقاد از بی‌توجهی سرپرست پاس به بدهی‌اش از زمان تیم الوند گفت: ۵ میلیون تومان طلبم از باشگاه الوند را دریافت کرده و برای پرداخت آن بهانه می‌آورد. او حتی یک‌بار به من گفت برنج جای طلبم ببرم اما برنج کیلویی ۷ هزار تومان را ۹ هزار تومان قیمت‌گذاری کرد!

مرادی با اشاره به هزینه هنگفت باشگاه پاس برای اعزام سرپرست این تیم در سال گذشته به کشور برزیل و در جهت دریافت تخفیف لازم از تیاگو فراگا هافبک سابق و طلبکار پاس گفت: باشگاه پاس هزینه هنگفتی برای اعزام سرپرست تیم به کشور برزیل متحمل شد و در نهایت او از بازیکن برزیلی و سابق پاس تنها وقت گرفت وگرنه این سفر پرهزینه چه عاید پاس کرد؟

مدیر سابق کانون هواداران باشگاه پاس همدان خاطرنشان کرد: فوتبال همدان آنقدر خار نشده که یک فرد غیربومی به عنوان سرپرست در تیم پاس مانور قدرت بدهد! جالب اینکه شنیدم مسئولان پاس به‌جای اینکه درمانگر تیم باشند مدیر رسانه باشگاه را که یکی از ارکان مهم در مسابقات این تیم محسوب می‌شود و باید روی نیمکت باشد را به علت انتقاد از عملکرد سرپرست جریمه کرده و در بازی مقابل مس رفسنجان همراه تیم اعزام نکرده‌اند. مسئولان باشگاه به‌جای اینکه ضعف‌ها را برطرف کنند مدیر رسانه تیم را محروم می‌کنند!

وی ابراز امیدواری کرد: مسئولان اجرایی ضمن نظارت دقیق بر عملکرد تیم پاس، اجازه ندهند برخی‌ها از جایگاه فوتبال همدان به‌خصوص تیم پاس به نفع خود بهره‌برداری کنند.

قضاوت داور همدانی در مسابقات تنیس جام دیویس

قضاوت مسابقات تنیس جام دیویس منطقه آسیا و اقیانوسیه به سیدعادل برقعی داور مطرح همدانی سپرده شد.

به گزارش ایرنا، حمدا... چاروسایی مدیر روابط عمومی اداره کل ورزش و جوانان همدان گفت: فدراسیون بین المللی تنیس از عادل برقعی ازهمدان به همراه علی کاتبی ۲ داور بین المللی ایران دعوت کرد به عنوان سرداور در رقابت های جام دیویس شرکت کنند.

چاروسایی اظهار کرد: برقعی داور نشان برنز کشورمان دیدار تیم های ملی مکزیک و گواتمالا در پیکارهای گروه ۲ آمریکا را قضاوت خواهد کرد. این دوره از مسابقات در روزهای ١٤ تا ١٦ اسفند ماه جاری در مکزیک برگزار خواهد شد.

وی خاطرنشان کرد: این داور همدانی از ابتدای سال جاری تاکنون بیش از ۱۰ قضاوت در مسابقات مختلف داخلی و نیز بین المللی تنیس را در قاره‌های مختلف عهده داشته است.

تجلیل از ۱۰٦ مدال آور ملی و جهانی ملایر

رئیس اداره ورزش و جوانان ملایر از تجلیل از ۱۰٦ قهرمان و مدال آور ملی، بین المللی و جهانی، ملی پوشان، اردونشینان و پیشکسوتان ورزش این شهرستان در نیمه دوم اسفندماه خبر داد.

به گزارش ایرنا، مهدی رضایی افزود: از ابتدای امسال ۱۷۰ ورزشکار مرد و زن ملایری مدال های کشوری را کسب کرده اند که ۵۵ نفر آنها مدال خوشرنگ طلا را در میادین مختلف ورزشی از آن خود کرده‌اند.

وی اظهار کرد: ۷ قهرمان ملایری نیز در رشته های کشتی، رزمی، پاور لیفتینگ، وزنه برداری و باستانی در میادین جهانی صاحب عنوان شده اند که در همایش ٢٤ اسفندماه از این مدال آوران تجلیل خواهد شد.

وی ادامه داد: در این همایش از ۷ ملی پوش ملایری، ۲۳ اردو نشین، ۵ نفر از پیشکسوتان هیات های ورزشی، ٤١ هیات ورزشی ملایر، ۳ مربی و یک داور جهانی تجلیل به عمل می آید.

رضایی همچنین از تجلیل از ۲ خانواده شهید ورزشی، ۳ خیر ورزشی، ۵ هیات برتر از نظر عملکرد و فعالیت فرهنگی، ٤ نفر از جانبازان و معلولان و ٦ نفر از نخبگان و جوانان شهرستان با معرفی ادارات در این همایش خبر داد.

وی افزود: در حال حاضر ۲۷ نفر از ورزشکاران ملایری در اردوهای تیم های ملی حضور دارند که ۲ نفر از این ورزشکاران بانوان هستند که نقش مهمی در توسعه ورزش ملایر ایفا کرده اند.

رئیس اداره ورزش و جوانان ملایر بیان کرد: هم اکنون ۷ تیم ورزشی ملایر در رشته های ووشو، تکواندو و ۲ رشته فوتسال آقایان و تیم های کبدی، هندبال و ووشو بانوان این شهرستان در لیگ های کشوری حضور دارند.

پیشخوان

۱ تاخیر در ساخت پیست دوومیدانی ریو ۲۰۱٦

کار ساخت پیست دوومیدانی موندو در استادیوم المپیک ریو به خاطر شرایط آب و هوایی، یک ماه به تعویق افتاد.

به گزارش ایسنا، آندریا والوری، مدیر این قسمت از استادیوم اعلام کرده است با وجود به تعویق افتادن کار ساخت پیست، این مکان برای بازی‌های آزمایشی که قرار است ١٤ تا ١٦ می برگزار شوند، آماده می‌شود.

والوری در این باره افزود: همه چیز تحت کنترل است. در ماه دسامبر، والوری اعلام کرده بود تا پایان ماه مارس کار ساخت پیست به پایان می‌رسد.

۲ جاستین گاتلین رکورد بولت را شکست

در بازی‌های ژاپن، جاستین گاتلین توانست رکورد ۱۰۰ متر یوسین بولت را بشکند.

به گزارش ایرنا، یوسین بولت پیش از این در سال ۲۰۰۹ توانست رکورد دوی ۱۰۰ متر را بشکند. او این مسیر را در ۹ ثانیه و ۵۸ صدم ثانیه طی کرد.

گاتلین توانست در مسابقات ژاپن ۱۰۰ متر را در ۹ ثانیه و ٤٥ صدم ثانیه بدود. البته این رکورد به دلیل وزیدن بیش از حد باد، به صورت رسمی ثبت نشده است.

گاتلین ٣٤ ساله یکی از اصلی‌ترین رقیبان بولت به شمار می‌آید.

۳ مجتبی عابدینی همچنان در لیست مسافران ریو

با وجود سقوط ۳ پله‌ای مجتبی عابدینی در رنکینگ جهانی فدراسیون شمشیربازی، او همچنان جزو شمشیربازان اعزامی به المپیک است.

به گزارش مهر، در جدیدترین رده بندی فدراسیون جهانی شمشیربازی مجتبی عابدینی و علی پاکدامن به ترتیب ۳ پله سقوط و یک پله صعود داشتند.

مجتبی عابدینی که در رقابت‌های جهانی لهستان یازدهم شد در جدیدترین رده بندی فدراسیون جهانی شمشیربازی ۳ پله سقوط کرد. عابدینی که پیش از این با ۸۸ امتیاز در رده دوازدهم قرار داشت به رده پانزدهم رفت اما هنوز المپیکی است.

۴ ادواردو مربی بدنساز تیم ملی شد

به پیشنهاد لوزانو و موافقت فدراسیون والیبال، آندرس مربی بدنساز تیم ملی ایران شد.

به گزارش فارس، تیم ملی والیبال ایران از روز شنبه هشتم اسفندماه تمرینات خود را برای کسب آمادگی به منظور حضور در رقابت های انتخابی المپیک ۲۰۱٦ ریو آغاز کرد. به پیشنهاد رائول لوزانو و موافقت فدراسیون والیبال آندرس اسپر ادواردو مربی بدنساز آرژانتینی از فروردین ماه سال آینده همزمان با آغاز اردوی تیم ملی الف و ب وارد تهران می شود و کار خود را رسما با فدراسیون والیبال ایران آغاز می کند.

۵ تلاش برای کسب ۱۰ مدال در ریو

رئیس انجمن دوومیدانی جانبازان و معلولان گفت: با توجه به ادغام و حذف برخی کلاس‌های دوومیدانی اگر بتوانیم ۱۰ مدال لندن را در ریو تکرار کنیم کار بزرگی انجام داده‌ایم. به گزارش تسنیم، علی اصغر هادی زاده با اشاره به اعزام تیم ملی دوومیدانی معلولان به تورنمنت بین‌المللی امارات از ۲۵ اسفند ماه تا اول فروردین ماه که آخرین مرحله کسب سهمیه پارالمپیک در رشته دوومیدانی است، افزود: در رشته دوومیدانی تاکنون موفق به کسب ۱۷ سهمیه پارالمپیک (۱۵ سهمیه در پرتاب‌ها و ۲ سهمیه در دو و پرش) شده‌ایم.

یادداشت

طعم تلخ دوری از لیگ برتر والیبال

لیگ برتر والیبال ایران در حالی به روزهای پایانی خود نزدیک می‌شود که غیبت همدان در این دوره از مسابقات هم به طور محسوسی به چشم آمد. بازخوانی پرونده دوری همدان از لیگ برتر بی تردید از حوصله خارج نیست.

والیبال همدان در دهه ۵۰ و ٦۰ یکه تاز رقابت‌های ملی بود و در آن سال‌ها نفراتی همچون مرحوم حاج محمد باقر فرجی، امین برقلشکری، جعفر قهرمانی، حسن توسلی، محمود اسمی و نادر شوندی جزو ستاره‌های والیبال همدان بودند.

در آن سال‌ها تیم کهکشانی والیبال همدان بدون هیچ گونه چشم داشت مالی و صرفا با عشق و علاقه ای که به این رشته ورزشی داشتند، نام استان را آوازه والیبال کشور کردند.

از آن ۲ دهه سال‌ها می گذرد. بدون تردید جرقه ظهور دوباره والیبال استان در لیگ برتر کشور در سال ۸٦ زده شد و شهرداری چتر حمایتی خود را براین تیم باز کرد. سال ۸٦ شگفتی‌های والیبال استان در لیگ برتر عرض اندام کردند و توانستند تیم‌های مطرح و بزرگ این رقابت‌ها نظیر پیکان و سایپا را زمین‌گیر کنند. در آن سال والیبال استان با فرهاد داخم توانست قدرت‌های اول والیبال کشور را ناکام بگذارد و البته توان مالی و فنی حریفان سبب شد تا شهرداری همدان در نخستین سال حضورش در لیگ برتر رتبه پنجم را کسب کند. با این حال، والیبال شهرداری همدان با قرار گرفتن در این رتبه برای رقبا خط و نشان کشید و این در حالی بود که شهرداری با بضاعت مالی گام به مسابقات گذاشت.

شهرداری همدان در سال ۸۷ نیز برخلاف مشکلات مالی حضور دوباره در مسابقات لیگ برتر کشور پیدا کرد و در این سال البته نتوانست تداعی دهنده موفقیت‌های سال ۸٦ باشد.

سالی که حواشی زیادی گریبانگیر تیم شد و آمد و رفت‌ها سبب شد تا والیبال شهرداری عمر کوتاهی در مسابقات داشته باشد. سال ۸۷ آخرین سال حضور شهرداری همدان در لیگ برتر والیبال کشور بود.

در همان سال و با انحلال تیم والیبال شهرداری، هیات والیبال دست به کار شد و با توجه به علاقه وافر مدیرعامل وقت شرکت مخابرات همدان، این تیم در لیگ دسته اول حضور یافت و البته عیار والیبال استان باردیگر به نمایش گذاشته شد و والیبال همدان این بار تحت عنوان مخابرات لیگ دسته اول را تصاحب کرد و قدم به لیگ برتر گذاشت.

طولی نکشید که تغییر مدیریت در راس شرکت مخابرات همدان منجر به انحلال این تیم شد و چراغ والیبال استان همدان در لیگ مردان خاموش شد.

در همین سال ستاره‌هایی نظیر امید اسمی و وحید صالحی به ناچار رهسپار دیگر تیم‌های کشور شدند و این روند مهاجرت بازیکنان مستعد به عادت تبدیل شد. به طوری که امروزه شاهد آن هستیم که بازیکنان مطرحی نظیر آرمین تشکری، صابر جواهری توانا، آرمین رنجبر و محمدرضا حسینی پویا به تیم‌های بزرگ لیگ برتر کشور انتقال یافته‌اند.

حالا چند سالی می‌شود که مشکلات مالی مانع از تیمداری همدان در لیگ برتر باشگاه‌های کشور شده و این در حالی است که به لحاظ فنی استان همدان در جمع برترین های کشور قرار دارد.

روزگاری در همدان دنیای توپ و تور روزهای وصف ناپذیری داشت. بسکتبال و والیبال آنقدر در همدان محبوب شده بودند که این محبوبیت را نه فوتبال با پاس برای خود دست و پا کرده بود و نه حتی کشتی با تمام ستاره‌هایش!

مثل چشم بر هم زدنی گذشت، روزهای خوش والیبال همدان را می گوییم. روزهایی که شهرداری چتر حمایتی خود بر این ورزش را باز کرده بود و همدان در لیگ برتر نماینده داشت.

والیبال همدان در سال های اخیر جز در مواقعی حرفی برای گفتن نداشته و به قدری در مظلومیت به سر می‌برد که اگر مسئولان به حال و روز این رشته اورژانسی رسیدگی کنند دست به کار بزرگی زده‌اند.

بازخوانی روزهای خوش والیبال با شهرداری در لیگ برتر باشگاه‌های کشور اگرچه می‌تواند خاطرات شیرینی را در اذهان ورزش دوستان پدید آورد اما امروز که به حال و روز این رشته نگاه می‌کنیم به این نتیجه خواهیم رسید که والیبال به بازنگری جدی مسئولان نیاز دارد.

والیبال در میان مردم همدان جای خود را باز کرده و واقعیت این است که فقط نبود یک تیم حرفه ای مانع کسب موفقیت در این رشته ورزشی شده و عدم تیمداری همدان در لیگ برتر تبعات خاص خود را در پی داشته است.

دست آخر امید می‌رود مسئولان دستگاه ورزش با مذاکرات با بخش خصوصی و تزریق تفکراتی جدید به بدنه ورزش قهرمانی از همین امروز به فکر تیمداری در فصل آینده باشند.

در صفحه ۲ بخوانید
استقرار ۲٤۹ پایگاه در ملایر در هفته احسان و نیکوکاری
2 NEXT PAGE

روزنامه اجتماعی، سیاسی، فرهنگی، اقتصادی

The Message Of Madestan's History & Civilization & Culture

روزنامه همدان پیام

www.HamedanPayam.com

پیام تاریخ، تمدن و فرهنگ مادستان

روزنامه صبح استان

صاحب امتیاز و مدیر مسئول: نصرت ا... طاقتی احسن
سردبیر: یدا... طاقتی احسن
نشانی: همدان، ابتدای خیابان مهدیه، روبروی دبیرستان شریعتی
ساختمان پیام
صندوق پستی: ۶۶۶ - ۶۵۱۵۵
تلفن: ۳۸۲۶۴۴۳۳ (ویژه) نمابر: ۳۸۲۷۹۰۱۳
سردبیر: ۰۹۱۸۳۱۵۱۴۳۷ آگهی: ۳۸۲۶۴۴۳۳
لیتوگرافی و چاپ: پیام رسانه (۳۸۲۷۴۰۸۲ - ۰۸۱)

پایگاه اینترنتی.....www.Hamedanpayam.com
ارتباط با روزنامه.....۱۰۰۰۶۰۶۶
ارتباط با روزنامه.....info@Hamedanpayam.com
Hamedanpeyam@yahoo.com
ارتباط با مدیرمسئول.....modir@Hamedanpayam.com
ارتباط با سردبیر.....sardabir@Hamedanpayam.com
سرویس آگهی.....agahi@hamedanpayam.com
سرویس اشتراک.....eshterak@hamedanpayam.com
چاپخانه پیام رسانه.....litohoma@yahoo.com

▪ اوقات شرعی

اذان ظهر	۱۲:۲۹
غروب خورشید	۱۸:۱۰
اذان مغرب	۱۸:۲۸
نیمه شب شرعی	۲۳:۴۷
اذان صبح فردا	۰۵:۲۴
طلوع خورشید فردا	۰۶:۴۸

» منبع: موسسه ژئوفیزیک تهران

▪ آب و هوا

پیش‌بینی وضع هوا:

نیمه ابری تا تمام ابری - بارش پراکنده باران

شهرستان	همدان	ملایر	تویسرکان	نهاوند	کبودراهنگ	رزن	فامنین	قهاوند	اسدآباد	بهار
▲	۱۰	۱۱	۱۰	۱۱	۱۰	۹	۱۱	۱۰	۸	۹
▼	-۱	۱	-۱	۰	-۱	-۲	-۱	۰	-۴	-۱
▦	۷۵	۷۵	۸۵	۷۵	۸۰	۶۰	۷۰	۷۰	۸۰	۷۵

▪ حدیث:

امام علی (ع):

هر که عاشق چیزی شـــود، آن چیز، دیده اش را کور و دلش را بیمار می کند. چنین کسی با دیده ای ناسالم می نگرد و با گوشی ناشنوا می شنود.

نهج البلاغه، خطبه ۱۰۹؛ فرهنگ‌نامه بصیرت، ص ۱۴۲

▪ دوبیتی باباطاهر

دیم آلاله‌ای در دامن خار — واتم آلالیا کی چینمت بار
بگفتا باغبان معذور میدار — درخت دوستی دیر آورد بار

تـــازه‌ها

تولید واکسن هپاتیت C

گروهی از دانشـــمندان یک واکسن جدید تولید کرده‌اند که می‌تواند در درمان ویروس یا عفونت هپاتیت C که عامل بیماری‌های کبدی و التهاب کبد اســـت، مفید باشـــد. به گزارش ایســـنا، چندین کارآزمایی پیش‌بالینی بر روی استراتژی‌های واکسن مبتنی بر ذره ویروس مانند در سراسر جهان در حال انجام است اما در تحقیق حاضر دانشـــمندان ذرات ویروس مانند هپاتیتC تولید کرده‌اند که یک مخلوط مولکولی از ذرات ویروس مانند اســـت و از ویروس شـــبه هپاتیت و یک وکتور آدنوویروس مهندســـی شده زیســـتی تقلید کرده، هسته و پوشـــش پروتئین‌های شبه هپاتیت را کدگذاری می‌کند.

رمزگشایی از اسرار جوش آمدن آب

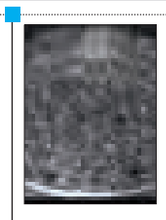

پژوهشـــگران موفق شدند تا یک حباب در حال جوش را بـــه حالت مکث درآورند تـــا بتوانند اطلاعـــات بیشـــتری را در مورد شکل‌گیری این حباب‌ها در زمان جوش آمدن آب به دست آورند. به گـــزارش ایرنا، این تیم می‌گوید تا حدود زیادی از وضعیت یک غشاء مایع بسیار نازک در ته هر حباب بخار به نتایج شگفت انگیزی دست پیدا کردند.

این تیم با استفاده از آب معمولی که شامل هوای محلول و آب بدون گاز است، موفق به توقف و تجزیه و تحلیل حباب‌های بخار در هر دو سطح آب‌گریز و آب‌دوست شدند.

عبور شهاب‌سنگی غول‌پیکر از بالای اقیانوس اطلس

بزرگترین گلوله آتشینی که از سال ۲۰۱۳ تاکنون از آســـمان زمین عبور کرده، به تازگی از بـــالای اقیانوس اطلس گذر کرده و به دلیل اینکه تا ســـاحل هزار کیلومتر فاصله داشته، کسی موفق به دیدن آن نشده‌است.

به گفته اختر شناسان، زمانی که این اجرام به محدوده ۲۰ تا ۵۰ متری از زمین می‌رسند، انفجار ناشی از برخوری با چنین عظمتی می‌تواند بـــا انفجار بمب اتمی برابری کند، خوشـــبختانه چنین رویدادهایی بسیار به ندرت و کمتر از یک بار در هر قرن رخ می‌دهد، اما دانستن اینکه چنین برخوردهایی درحال وقوع هستند ضروری است.

سرآشپز هوشمند ساخته شد

یک شرکت اروپایی دستگاه هوشمندی را ساخته است که می‌تواند غذاهای متنوعی را طبخ کند.

به گـــزارش مهر، ایـــن دســـتگاه قابلیت متصل شـــدن به اینترنـــت را دارد و به وســـیله یک نرم افزار به گوشـــی همراه متصل و از صفحه نمایشـــگر ال ســـی دی برخوردار است.

گورمیا دارای برنامه دســـتور پخت و ترازو در داخل خود اســـت و با انتخاب کردن یک دســـتور غذا و گذاشتن مواد مورد نیاز در داخـــل آن، مواد را خرد، ترکیب و برای شـــما غذای مورد نظر را طبخ می‌کند.

اختلال در خواب بر عملکرد مغز تاثیر دارد

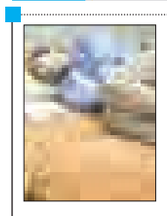

طبق مطالعـــه جدید محققان، اختلال در خواب بر عملکرد مغز تاثیر خواهد داشـــت.

به گزارش مهر، طبق یافته محققان، تغییر در سطح مواد شیمیایی مغز می‌تواند بر هیجانات و حافظه تاثیر گذارد.به گفته پژوهشگران، این تغییرات می‌توانند بیانگر این موضوع باشد که چرا اف راد مبتلا به این اختلال دارای علائمی هستند که با زندگی روزانه شان تداخل دارد.خواب باعث می‌شود فرد در هر ساعت در حیـــن خواب، ۳۰ دفعه توقف در تنفس را تجربه کند. همچنین این اختلال با مشکل در تمرکز، مشکلات حافظه، تصمیم گیری ضعیف، افسردگی و استرس همراه است.

گزارش

لباس محلی ایرانی بر تن عروسک‌های باربی چینی

عروســـک‌های باربی چینـــی را با لباس‌های اقـــوام ایرانـــی، ابروهـــای پیونـــدی جراحی و چشـــم‌هایی که با ماژیک، مشـــکی شـــده‌اند، به اسم عروسک‌های محلی- سنتی ایرانی ۲۰ هزار تومان می‌فروشند.

زمانی دست هر دختر بچه‌ای یکی از عروسک‌های دست‌ســـاز مادربزرگ‌هایشان بود. عروسک‌هایی که با ابزار ســـاده و دور ریختنی درست می‌شدند و لباســـی از پارچه‌هـــای دورریختنی تن‌شـــان می‌کردنـــد، اما حالا عروســـک‌های پولیشـــی و پلاســـتیکی باربی همه بـــازار را قبضه کرده‌اند و جایی برای عروسک‌های محلی سازگار با محیط نگذاشته‌اند!

در حال حاضر کمتر فروشـــگاهی عروسک‌های محلی اقـــوام ایرانی عرضـــه می‌کنـــد، البته در فروشگاه‌های عروسک فروشی همدان هنوز هم تعدادی از این عروسک‌ها دیده می‌شود.

به گزارش ایســـنا، جواد کریمـــی گفت: به جز عروســـک‌های باربـــی جراحـــی شـــده محلی، عروسک‌هایی هم با نام "خاتون" دارد که ایرانی‌تر هستند و صورت پهنی دارند. خاتون‌ها از جنس خمیر گُل چینی درســـت می‌شوند. قیمت آنها از عروسک‌های جراحی شده چینی کمی گران‌تر و هرکدام ۳۰ هزار تومان است که آن را با تخفیف هم می‌فروشـــد. او می‌گوید: یکسال و نیم است کـــه این کار را انجام می‌دهم و نخســـتین‌بار این کار را با نیت خیر و کمک به یک زن آغاز کردم.

این فروشـــنده عروســـک بیان کرد: فروش این عروسک‌ها تنها در شـــب‌های عید و یلدا خوب است. در روزهای دیگر از سال نمی‌توان آن را با موضوع نوروز و هفت سین مرتبط کرد و باید به همان شکل محلی فروخت.

عروسک‌های محلی از جنس خمیر گُل چینی کریمی اظهار می‌کند: تعدادی از زنان خانه‌دار که بیمه نمی‌شـــوند و منبع درآمدی هم ندارند این عروســـک‌ها را خلق می‌کنند و من تولیدات آنها را می‌فروشم.

او دربـــاره اینکه چـــرا از عروســـک‌های باربی ســـاخت کشـــور چین بـــرای این کار اســـتفاده می‌شود، می‌گوید: عمده این عروسک‌ها در بازار موجود اســـت و به همین دلیل هم ما سراغ آنها می‌رویم.

این فروشنده عروســـک‌های محلی درباره اینکه چرا همـــه عروســـک‌ها لباس‌های یک شـــکل پوشـــیده‌اند و تنها رنگ آنها فـــرق می‌کند، بیان می‌کند: هر چه دوخت لباس عروسک‌ها راحت‌تر باشـــد آن را انجام می‌دهند و هرچه کار سخت‌تر شـــود قیمتش بالاتر و فروش آن پایین‌تر می‌آید. یک خانم، عروســـک‌هایی بـــا لباس‌های پیچیده بـــرای ما آماده می‌کرد که پـــس از مدتی آرتروز گردن گرفت و نتوانست این کار را ادامه دهد.

این فروشنده کارهای دیگری از جمله دارقالی تزئینی، تابلوهای دیواری سنتی، عروسک‌های حاجی فیـــروز هم عرضه می‌کنـــد. چرخ‌های "طوّاف" این فروشـــگاه که روی آن در خیابان لبو و باقالی می‌فروشـــند و با سفره هفت سین یا سفره شـــب یلدا تزئین شـــده‌اند طرفداران زیادی دارد.

به کـــودکانمان قدرت انتخـــاب بیاموزیم

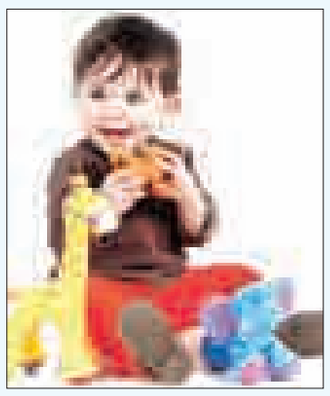

چه قـــدر به کودکانتان فرصـــت تصمیم‌گیری می‌دهید؟ آیا از آن دسته مادر و پدرهایی هستید که نظرات خود را مانند بخشنامه به بچه‌هایشان دیکته می‌کنند؟ آیا گمان می‌کنیـــد هر آنچه به ذهن البته با تجربه شما می‌رسد به صلاح فرزندانتان است؟

ســـؤالاتی از این قبیل را در ذهنتـــان مرور کنید و به یاد داشته باشـــید که برخوردهایی از این دست کودک شما را فردی متزلزل با قدرت تصمیم‌گیری بســـیار پایین بار خواهد آورد کـــه در آینده‌ای نه چندان دور متاثر از بسیاری باورهای درست و غلط اطرافیان خواهد بود.

اگر برایتـــان قدرت تصمیم‌گیری فرزندتان اهمیت دارد و اگر به تاثیر تصمیم‌گیری های درســـت در بزنگاه‌هـــای زندگی واقفید از همین امروز با کمک به بلوغ فکری فرزندتان و با احترام به تصمیم‌های ولو به ظاهر نادرســـت او کـــودک را یاری کنید تا قدرت تصمیم‌گیری خود را بارور ساخته و از ابراز تصمیمش ابایی نداشته باشد.

تصمیم‌گیری بخشی از فرآیند رشد است. کودک شـــما باید یاد بگیرد که در مورد کارهایی که باید انجام دهـــد فکر کند نه اینکه صرفا کارهایی را که بـــه او می‌گویید انجام دهد یـــا در برخی موارد از انجام دادن آنها طفره برود! اما با این حال شـــما در این دوران نمی‌توانید دســـت کودک خود را برای انتخـــاب کاملا باز بگذارید؛ زیرا او ممکن اســـت تصمیم‌هایـــی بگیرد که یا برای ســـلامتی او مضر باشند (مثلا تصمیم بگیرد که فقط یک بار در هفته دندان‌هایش را مســـواک کند) یا برای شـــما قابل تحمل نباشند(مثلا بخواهد لباس میهمانی‌اش را در مدرسه بپوشد).

بهتریـــن راه بـــرای اینکه امـــکان تمریـــن برای تصمیم‌گیری را در محدوده انتخاب‌های مطمئن و ایمن برای کودک خود فراهم کنید این است که به نحوی زندگی خود را برنامه‌ریزی کنید که کودک برای انتخاب کاملا آزاد باشـــد امـــا گزینه‌های در دسترس او به دقت انتخاب و محدود شده باشند.

او می‌تواند انتخاب کند که دندان‌هایش را پیش از داستان شـــب یا پس از آن بشوید یا اینکه یکی از دو بشـــقابی را که برای شام به او پیشنهاد می‌دهید انتخاب کند.

ســـعی کنید در عـــوض امر و نهـــی و آموزش چگونگی انجام یک کار از راه‌های غیر مســـتقیم وارد عمل شـــوید. یکی از ساده‌ترین راه‌ها برای کمک بـــه پرورش قـــدرت تصمیـــم گیری در کودکانِ خردسال(٤-٧سال) این است شما برای امـــور مختلف همواره چنـــد گزینه که از نظرتان درست است به کودک پیشنهاد دهید و بگذارید خـــودش هر چه را صلاح می‌دانـــد بگزیند. این روش باعث می‌شـــود هم نظر شـــما تأمین شده باشد و هم کودک بداند می‌تواند تصمیم‌گیر و از آن مهم‌تر تصمیم ساز باشد.

عکس روز

مراسم جایزه اسکار ۲۰۱۶

عکس: ایرنا

خواندنی

فرمانده ایستگاه فضایی:

می‌خواهم ۱۰۰روز دیگر در فضا بمانم

فرمانده این روزهای ایستگاه فضایی بین‌المللی همچنان می‌خواهد در این آزمایشگاه فضایی باقی بماند.

به گزارش مهر، "اســـکات کلی" پس از ۱۱ ماه حضور در ایستگاه فضایی بین‌المللی اکنون در آســـتانه بازگشـــت به زمین قرار دارد. با این حال وی می‌گوید که همچنان توانایی باقی ماندن در این آزمایشـــگاه فضایی برای یک ســـال دیگر را هم دارد. تحقق خواسته وی بستگی به موافقت آژانس فضانوردی آمریکا دارد.این درحالیست که فضانوردان به طور معمول تنها ۵ تا ٦ ماه در این آزمایشگاه فضایی اقامت می‌کنند. اسکات کلی می‌گوید: حضور یکساله در چنین مأموریت چالش‌های خاص خود را دارد که در این میان باید به جدا بودن از عزیزانمان بر روی زمین اشاره کرد.

خواندنی

▪ **فرهنگ ملایر:** شـــور و شعور در حماسه حضور، عنوان مطلبی است که در فرهنگ ملایر به انتخابات ۷ اسفند اشاره دارد در این مطلب آمده اســـت مردم همه لبیک‌گویان به ندای رهبر معظم انقلاب آمدند تا ثابت کنند که ایران را و جمهوری اسلامی را و شکوه، عزت و عظمت ملی را دوست دارند ، آنها آمدند تا با شور و شعور خود حماسه حضور را خلق کنند. مردم با حضور آگاهانه در پای صندوق‌های رأی آمدند تا فرهنگ تبلیغات ســـالم، کارآمدی اقتدار و مردم‌گرایی را ترجیح دهند و دست رد به ســـینه برخی کاندیداهایی بزنند که شعور آنان را با پول و تزویر، دروغگویی و دادن وعده‌های توخالی به بازی گرفته و مشارکت آگاهانه را با شام، ناهار، هدایایی تبلیغاتی، عوام فریبی هدف قرار داده بودند.

در ادامـــه خبرهـــای فرهنگ ملایر اخبار مختلفی آمده اســـت که از آن جمله می‌توان به دانشجوی ملایری سفیر سال جهانی نور شد تحصیل دانش‌آموز ۷۹ ســـاله ملایری در کلاس هشتم و افتتاح ساختمان جدید مؤسسه حافظان مهر ولایت در ملایر اشاره کرد.

کدبانو

گوشت و لوبیا اصفهانی

مواد لازم:

گوشت گوسفند(بهتر است گوشت دنده باشد) ..... ۱۰۰ گرم
سبزی گوشت و لوبیا شامل تره، جعفری و شنبلیله ..... ۵۰۰ گرم
لوبیا سفید ..... ۲ پیمانه
برنج ..... ۳/۱ پیمانه
پیاز .....یک عدد
نمک، فلفل سیاه و زردچوبه .....به مقدار لازم

طرز تهیه:

قابلمه متوســـطی برداشـــته، نصـــف از قابلمـــه را آب کرده و روی حرارت بالا قرار دهید تـــا جوش بیاید، گوشت را تمیز کرده، شســـته و همراه با یک پیـــاز، نمک و فلفل در قابلمه می‌گذاریم و کف حاصل از گوشـــت را می‌گیریم ســـپس لوبیا سفید و زردچوبه را نیز اضافه می‌کنیم و اجازه می‌دهیم گوشت و لوبیا نیم پز شـــوند. (نیم ساعت زودپز یا یک ساعت در قابلمه) پس از این مدت برنج را که قبلا خیس کردیم اضافه می‌کنیم.

ســـبزی‌ها را پاک کرده (بدون ریز کردن آنها)، ســـپس شسته و اجازه می‌دهیم آب اضافی‌اش خارج شـــود. سبزی‌ها را به گوشت و لوبیای نیم پز شده افزوده و پیازی که با گوشت در قابلمه گذاشته بودیم را در می‌آوریم. پس از پخت آب گوشـــت و لوبیا را جدا کرده و با نان سرو می‌کنیم. مخلوط گوشـــت و لوبیا را می‌کوبیم در ظرف دلخواه کشیده همراه با سبزی خوردن و ترشی سرو می‌کنیم.

نکاتی برای پخت گوشت و لوبیا:

- در صـــورت دلخواه می‌توان هنگام اضافه کردن برنج یک ســـیب زمینی متوسط نیز اضافه کرد باعث می‌شود کشدارتر شود.
- در این غذا سبزی نباید ریز شود، فقط ساقه‌های جعفری و شنبلیله را گرفته و در صورت نیاز تره را ۲ الی ۳ قسمت کنید.
- می‌توان شـــنبلیله خشک (یک قاشق مرباخوری) برای عطر بیشتر اضافه کرد.

گل وگیاه

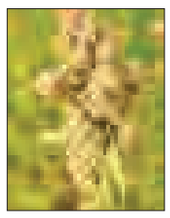

یکی از گیاهانی کـــه تحت شـــرایط خشـــک و کـــم آب محصول می‌دهد گیاه کینوا است. منشأ این گیاه کشور بولیوی و پرو و شیلی است و قدمت آن به ۷۰۰۰ ســـال پیش بر می‌گردد. این گیاه از نواحی هم سطح دریا تا ٤۰۰۰ متر بالاتر از سطح دریا کشـــت می‌گردد و دارای چندین مکانیزم مقاوم به خشکی است و دارای کارایی مصرف آب بالایی است.

گیاهی یکســـاله بوده و به مادر دانه‌ها معروف اســـت جزو خانواده کنوپودیاسه بوده و شرایط رشد آن شـــبیه اسفناج است. ارتفاع این گیاه از ۱ تا ۱/۵ متر متغیر اســـت. برگ‌های آن شـــبیه اسفناج است و گل‌های آن از سفیدتا قرمز متغیر می‌باشد.

شیب آخر

کاهش قیمت اینترنت در سال ۹۵

معاون وزیر ارتباطات و فناوری اطلاعات از برنامه کاهش قیمت اینترنت در سال ۹۵ خبر داد و گفت: طرح کاهش قیمت پهنای باند اینترنت را به کمیسیون تنظیم مقررات ارتباطات می‌بریم.

محمـــود خســـروی، درخصـــوص برنامه‌های وزارت ارتباطـــات برای کاهـــش قیمت پهنای باند اینترنت و دسترســـی کاربران اظهارداشت: مانند هر ســـال درصدد کاهش قیمت پهنای باند برای ســـال ۹۵ هستیم و در این زمینه ارزیابی از وضعیت موجود آغاز شده است.

مدیرعامل شرکت ارتباطات زیرساخت، با بیان اینکه در حـــال ارزیابی وضعیـــت فعلی قیمت پهنـــای باند با توجه به تغییـــرات قیمت جهانی خرید، هســـتیم اضافه کرد: بـــا هماهنگی وزیر ارتباطات، تا پایان ســـالجاری، پیشـــنهاد مدنظر برای کاهش این قیمت را ارائه خواهیم داد.

به گـــزارش تابنـــاک معاون وزیـــر ارتباطات گفت: هنـــوز جمع بندی نهایی در مورد میزان کاهـــش قیمت پهنـــای بانـــد اینترنت صورت نگرفتـــه اما به طـــور قطع رقـــم قابل توجهی اســـت که در صورت تصویب در کمیســـیون تنظیم مقررات، برای کاربـــران نهایی اینترنت نیز ملموس خواهد بود.

خســـروی که در حاشـــیه مراســـم جایزه ملی کیفیت ICT در مورد عدم حضور بســـیاری از اپراتورهای ارتباطـــی و ارائه دهندگان خدمات در این جایـــزه، گفت: این جایزه الزامی نبوده و اپراتورهایی که علاقه‌مند به ارزیابی وضعیت و کیفیت خود بودند درخواســـت حضور در این طرح را داشتند.

این جایزه با آنچه که رگولاتوری هر ۳ ماه یکبار به عنوان ارزیابی اپراتورها اعلام می‌کند متفاوت اســـت و ارزیابی رگولاتوری بـــرای اپراتورها الزامی و اجباری است.

دانستنی ها

چرا پلک چشممان می‌پرد؟

برای بســـیاری از افـــراد پیش آمده اســـت که می‌گویند پلکمـــان می‌پرد. این پـــرش غیرارادی، اعصـــاب را به هـــم می‌ریزد و فرد به بســـیاری از راه‌ها متوســـل می‌شود تا از شـــر آن خلاص شود. گاهی انقباضات و پرش پلک می‌تواند نشـــانه‌ای از مشکلات دیگر چشـــم از قبیل ابتلا به بیماری‌های چشم باشـــد؛ مثل التهاب پلک یا خشکی چشم یا حساســـیت به نور. همچنین در موارد نادر می‌تواند نشـــانه‌ای از یک بیماری مغزی یا عصبی، مانند فلج بلز، بیماری پارکینسون یا دیستونی‌ها باشد.

پـــرش چشـــم گاه در اثر عوارض برخـــی داروها بخصوص داروهای ضدتشـــنج و روانپزشـــکی نیز ایجاد می‌شود. این حرکات ممکن است، نشانه‌های ابتلا به برخی بیماری‌ها مانند ام.اس و ضایعات ساقه مغزی باشـــد و ضرورت دارد، فرد بررسی شود. در چنین مواردی این حرکات با اســـترس و بی‌خوابی تشدید می‌شود.

البته علت پرش پلک و چشم معلوم نیست و عوامل متفاوتی باعث آن می‌شود. این حرکات با خستگی و اســـترس خود را نشان می‌دهد و مصرف کافئین، سیگار و الکل نیز می‌تواند از عوامل بروز این حالت باشد.