پیام تاریخ، تمدن و فرهنگ مادستان
|ISNN: 2322-4665|

روزنامه همدان پیام

فرا رسیدن ماه ربیع‌الاول مبارک باد

www.HamedanPayam.com

یکشنبه ● ۲۲ آذرماه ۱۳۹۴ ● ۱ ربیع‌الاول ۱۴۳۷ ● ۱۳ دسامبر ۲۰۱۵
سال یازدهم ● شماره ۲۵۱۹ ● ۱۲ صفحه روزنامه + نیازمندی‌ها ● ۵۰۰ تومان

جامعه

رفتار مردم مشکل اصلی انتقال بیماری‌هاست ۹ ص

گردشگری

احیای بناهای تاریخی زندگی را هم تضمین می‌کند؟ ۵ ص

مادستان

یک قهوه به حساب دیوارِ مهربانی ۱۰ ص

ورزش
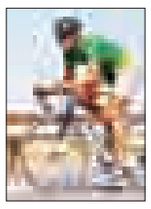
قراردادم کمتر از فوتبالیست دسته سومی است ۱۱ ص

تأکید بر رسیدگی بیشتر به اتوبان همدان ساوه در بحران‌ها ۲ ص

نجات ۲ پیرمرد گرفتار برف در بهار ۸ ص

کانال خبری همدان پیام در تلگرام
https://telegram.me/hamedapayam

عکس: پوریا پاکیزه

پاسخ‌های استاندار به پرسش‌های سیاسی و اقتصادی در گفت‌وگو با تحریریه همدان‌پیام

نیکبخت: در انتخابات قانون حاکم است

۳ ص

- نباید آخرت و دینمان را برای دنیای کسی از دست بدهیم
- پیش‌بینی کرده‌ایم اگر برای کسی مشکلی پیش آمد رسیدگی شود
- ملزم هستیم از همایش‌های قانونی حمایت کنیم
- دوستدار التهاب نیستم
- باید در رابطه اقتصادی با روسیه بخش خصوصی وارد میدان شود
- روس‌ها پایان سال به همدان می‌آیند

فرماندار اعتدالی ملایر امروز آغاز به کار می‌کند

۲ ص

از امروز به مدت یک هفته برپاست

نمایشگاه کتاب کودک با حضور ناشران کشوری

۶ ص

یادداشت روز

اول مقابله، بعد بحران

از شواهد و قرائن چنین برمی‌آید که زمستان امسال باید منتظر خبرهای داغی از برف و کولاک، سرما و یخبندان در گوشه و کنار کشورمان باشیم.روزهای آغازین هفته گذشته بود که آسمان آبی و بیکران در سطح وسیعی از ایران چهار فصل سخت منقلب شد و ابرهای تر با سرانگشتان اعجازانگیز خود تصاویر خیره‌کننده‌ای از رگبارهای تند باران و بلورهای درشت برف بر چهره غبار گرفته کوه و دشت و راه‌ها و شهرها به نمایش گذاشت و از قضا در پس پرده خوشحالی و رضایت خیل بندگان شکرگزار خداوندی از چنین...

۲ ص

یادداشت

ریشه دغدغه‌های انتخاباتی استاندار

کمتر از ۸۰ روز به روز برگزاری انتخابات باقی مانده است و در این میان هر کس دغدغه خاص خود را دارد. یکی دغدغه انتخاب اصلح، دیگری دغدغه رقابت و دیگری نظارت و آن یکی هم دغدغه آمدن یا نیامدن. اما در این میان دغدغه‌های استاندار، خاص‌تر از همه است که معمولاً هم این دغدغه‌ها را بروز می‌دهد و همه می‌دانند که استاندار در انتخابات به دنبال چیست. ماه‌ها قبل از آنکه رئیس‌جمهور از اینکه دولت برای پیروزی جناحی در انتخابات تلاش نمی‌کند، سخن...

۳ ص

تأکید بر نقش مؤثر مدارس در پیشگیری از آنفلوآنزا

معاون امور بهداشتی دانشگاه علوم پزشکی همدان بر تأثیر رعایت توصیه‌های بهداشتی پیشگیری از آنفلوآنزا بیش از تعطیلی مدارس تأکید کرده است.

به گزارش ایسنا، حسین عرفانی در جمع خبرنگاران، اظهار کرد: با توجه به اینکه ماه‌های سرد سال به‌ویژه آذرماه، فصل شیوع و انتقال آنفلوآنزا است بنابراین افراد باید توصیه‌های بهداشتی را مورد توجه قرار دهند. وی افزود: علامت ویروس آنفلوآنزا به صورت یک‌باره در بدن ایجاد می‌شود و فرد با تب دهانی بالای ۳۸ درجه و سرفه‌های پی‌درپی به پزشک مراجعه می‌کند. عرفانی تصریح کرد: این ویروس از هنگام آغاز تا بهبودی ۳ تا ۵ روز به طول می‌انجامد و ۹۸ درصد موارد با استراحت و مصرف سوپ و مایعات بهبود می‌یابند. وی تأکید کرد: در صورتی که بیماری با استراحت و رعایت نکات تغذیه‌ای طی ۵ روز بهبود نیافت حتماً باید برای بررسی بیشتر به پزشک متخصص مراجعه کنند. عرفانی با بیان اینکه بهترین زمان تزریق واکسن برای افراد در معرض خطر مهرماه است، تأکید کرد: بیماران ریوی، قلبی، عفونت‌های مزمن، افراد مبتلا به سرطان، مادران باردار و کودکان زیر ۵ سال با تجویز پزشک می‌توانند واکسن آنفلوآنزا را تزریق کنند. وی با اشاره به اینکه واکسن آنفلوآنزا پس از گذشت یک تا ۲ هفته، در بدن تأثیر خود را می‌گذارد، تصریح کرد: پرسنل بیمارستانی، آزمایشگاه‌ها، اورژانس و فوریت‌های پزشکی نیز باید نکات بهداشتی را برای پیشگیری از آنفلوآنزا رعایت کنند.

تبریک و تقدیر
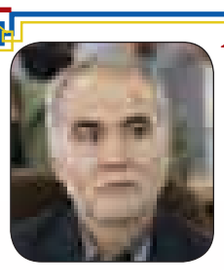
جناب آقای مهندس
منصور رضوانی‌جلال
ریاست محترم سازمان جهاد کشاورزی استان همدان
انتخاب شایسته حضرتعالی را صمیمانه تبریک و تهنیت عرض نموده و از زحمات ارزشمند جناب آقای مهندس علیرضا رنجبرضرابی در زمان تصدی صمیمانه تقدیر و تشکر می‌نماییم.امید است درسایه الطاف الهی پیروزوسربلند باشید.
شرکت قند هکمتان

تبریک و تقدیر
جناب آقای
دکتر نجف‌لو
ریاست محترم شبکه دامپزشکی شهرستان کبودراهنگ
انتصاب شایسته حضرتعالی را تبریک و تهنیت عرض نموده و از زحمات بی‌شائبه جناب آقای مهندس توکلی ریاست سابق این شبکه نهایت سپاس و قدردانی را داریم. و امید است همواره در سایه ایزد منان موفق و سربلند باشید.
اتاق اصناف و اتحادیه قصابان و اغذیه‌فروشان شهرستان کبودراهنگ

مدیران محترم ادارات و روابط عمومی‌های گرامی
الوو پیام...
ستونی برای پاسخ به خواسته شهروندان است
تلفن: ۳۸۲۷۹۰۴۰ - ۰۸۱ پیامک: ۱۰۰۰۶۰۶۶
E-mail: mardomi@hamedanpayam.com

تبریک و تشکر
جناب آقای مهندس
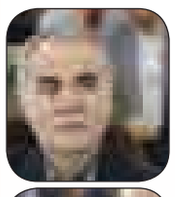
منصور رضوانی جلال
انتصاب شایسته حضرتعالی به سمت
ریاست محترم سازمان جهاد کشاورزی استان همدان

را صمیمانه تبریک و تهنیت عرض نموده و از زحمات صادقانه و دلسوزانه جناب آقای مهندس علیرضا رنجبر ضرابی در زمان تصدی کمال تقدیر و تشکر را داریم.در پناه ایزد متعال همواره موفق و سلامت باشید.
شرکت ثمر نگهدار نهاوند

تبریک و تقدیر

جناب آقای مهندس
منصور رضوانی‌جلال
ریاست محترم سازمان جهاد کشاورزی استان همدان
انتصاب شایسته حضرتعالی را تبریک و تهنیت عرض نموده و از زحمات بی شائبه
جناب آقای مهندس علیرضا رنجبرضرابی
نهایت سپاس را داریم.امید است همواره موفق و پیروز باشید.
شرکت‌تعاونی کشاورزی مرغداران شهرستان همدان

ارتباط و همراهی شما با ما
همدان پیام
کانال خبری همدان پیام در تلگرام
(https://telegram.me/hamedapayam)

سایت اینترنتی روزنامه همدان پیام (www.hamedanpayam.com)
ایمیل (info@hamedanpayam.com)
پیام مردمی (mardomi@hamedanpayam.com)
صندوق پستی (۶۶۶-۶۵۱۵۵۵)
سامانه پیامکی (۱۰۰۰۶۰۶۶)
پیام‌گیر (۰۸۱-۳۸۲۷۹۰۴۰)
دفتر مرکزی (۰۸۱-۳۸۲۶۴۴۳۳)
نیازمندی‌ها (۰۸۱-۳۸۲۶۴۴۰۰)
فکس (۰۸۱-۳۸۲۷۹۰۱۳)
ارتباط در فضای مجازی تلگرام (۰۹۱۸۳۱۵۱۴۳۷)

پیام تاریخ، تمدن و فرهنگ مادستان
The Message Of Madestan's History & Civilization & Culture
روزنامه همدان پیام
۲
یکشنبه ● ۲۲ آذرماه ۱۳۹۴ ● شماره ۲۵۱۹
خبر
khabar@hamedanpayam.com

بازار همدان دوباره سوخت

مدیرعامل آتشنشانی و خدمات ایمنی شهر همدان گفت: بامداد امروز شنبه سه مغازه در بازار همدان اتش گرفت.
مسعود دهبانی در گفت و گو با ایرنا افزود: به دنبال اطلاع رسانی از بروز حریق در خیابان باباطاهر شهر همدان شش دستگاه خودرو آتشنشان به همراه ۲۰ نیرو از سه ایستگاه آتش نشانی در محل حادثه حضور یافتند.
وی اضافه کرد: طبق بررسی های صورت گرفته سه مغازه فروش کیف های چرمی بامداد امروز دچار آتش سوزی شده اند.
وی بیان کرد: به گفته مالک این فروشگاه سیستم آب، برق و گاز موقع خروج از محل کار بطور کامل قطع می شود و احتمال می رود پس از سرکشی مجدد پدرم از مغازه، برق دوباره وصل شده ولی پس از خروج از مغازه کنتور قطع نشده است.
مدیرعامل آتشنشانی همدان گفت: بروز آتش سوزی خسارت چندانی به اموال این فرشگاه وارد نکرده است و بیشتر وسایل آن که در انباری بالای فروشگاه قرار داشته آسیبی ندیدند.
دهبانی اضافه کرد: در طبقه بالای این مغازه انباری از لباس و طبقه زیرین نیز انبار چوب قرار دارد که در صورت سرایت آتش به این محل بطور حتم با آتش گسترده ای مواجه می شدیم.
سال گذشته در این این محدوده ٤٠ مغازه در آتش سوختند.

پرونده نقد روابط عمومی‌ها به شهرداری رسید

شورای شهر به فکر تدوین نظام اطلاع‌رسانی افتاد

پرونده انتقاد و آسیب‌شناسی از روابط عمومی‌های استان این بار به شهرداری همدان رسیده است. اگرچه از قبل نقدهایی بر عملکرد روابط عمومی‌های ادارات و نهادها و افول آنها مطرح می‌شد اما مشخصاً در روز روابط عمومی‌ها این استاندار همدان بود که با نقدی صریح این حوزه را به چالش کشید و اظهار گلایه کرد.
پس از آن نیز بارها از روابط عمومی‌ها خواسته بود که روند تعاملی بیشتر و کیفی‌تری با رسانه‌ها بر قرار کنند. این پرونده اینک به سازمان شهرداری‌ها رسیده تا روابط عمومی یکی از بزرگترین و مرتبط‌ترین نهادها با شهروندان این گونه آسیب‌شناسی شود که شورای شهر را به فکر تدوین نظام جامع اطلاع‌رسانی در شهرداری همدان بیندازد.
این را علی رضایی، رئیس کمیسیون فرهنگی و اجتماعی شورای شهر همدان در تازه‌ترین نشست این کمیسیون گفته است. وی پیش از ظهر چهارشنبه در جلسه کمیسیون فرهنگی و اجتماعی شورا که با حضور مدیران و مسئولان روابط عمومی ستاد، مناطق و سازمان‌های زیرمجموعه شهرداری همدان برگزار شد گفت: با تکمیل و اجرای نظام جامع اطلاع‌رسانی خلأهای اطلاع‌رسانی به شهروندان در شهرداری همدان برطرف می‌شود.
رضایی به نقش مؤثر روابط عمومی‌ها در اطلاع‌رسانی و ایجاد ارتباط سازمان‌ها و ارگان‌ها با جامعه اشاره و اظهار کرد: خلأهای موجود در ارتباطات و اطلاع‌رسانی نباید نادیده گرفته شود بلکه باید از امکانات و ابزار موجود به بهترین نحو استفاده کرد.
بنا بر آنچه که مهر گزارش داده، وی به مشکلات روابط عمومی‌های شهرداری همدان اشاره و بر لزوم اجرا و پیگیری مصوبات روز روابط عمومی تأکید کرد و یادآور شد: باید برای انجام وظایف در روابط عمومی‌ها بودجه تأمین منابع مالی تعریف شود. رئیس کمیسیون فرهنگی و اجتماعی شورای اسلامی شهر همدان از برگزاری جلسات آموزشی تخصصی برای روابط عمومی‌های شهرداری توسط مرکز مطالعات و پژوهش‌های شورا در روزهای آتی خبر داد. رئیس شورای اسلامی شهر همدان نیز شفاف‌سازی و انعکاس اخبار سازمان‌ها و ادارات را از وظایف روابط عمومی‌ها دانست و گفت: در این زمینه روابط عمومی‌ها چراغ سازمان‌های خود محسوب می‌شوند. علی‌اکبر نظری با تأکید بر تقویت روابط عمومی‌های شهرداری همدان افزود: مدیران روابط عمومی باید در انعکاس عملکرد و فعالیت شهرداری از ظرفیت رسانه‌ها استفاده کنند. نظری به خلأهای موجود در روابط عمومی‌ها اشاره کرد و افزود: باید با همکاری هم حلقه‌های مفقوده را احصاء و درزمینه رفع و حل آنها اقدام کرد. وی وظیفه روابط عمومی‌های شورا و شهرداری را مردمی دانست و گفت: شما نباید حاکمیتی فعالیت داشته باشید؛ چراکه نمایندگان مردم در مدیریت شهری هستید. رضا میرزایی عضو شورای اسلامی شهر همدان نیز با بیان اینکه جایگاه روابط عمومی‌ها در جامعه ما به‌خوبی جا نیفتاده است گفت: این تنها مختص به شهرداری نیست بلکه دیگر دستگاه‌های اجرایی نیز به جایگاه و ارزش روابط عمومی توجه نمی‌کنند. وی با اشاره به اهمیت جایگاه روابط عمومی‌ها افزود: روابط عمومی با برنامه‌ریزی خط‌مشی سازمان و ارگان را مدیریت کرده و مدیر را نیز با خود همراه می‌کند.
میرزایی برگزاری آموزشی و تخصصی برای روابط عمومی‌ها را ضروری دانست و اظهار کرد: روابط عمومی‌های شهرداری همدان باید با هم منسجم بوده و انعکاس مطالب و فعالیت‌هایشان با هم هماهنگ و یکی باشد.
وی همچنین داشتن چندین مسئولیت برای مدیران روابط عمومی را آسیبی برای این حوزه دانست و تأکید کرد: یک روابط عمومی برای انجام خوب مسئولیتش باید تنها در همان پست به انجام وظایف خود بپردازد؛ چراکه داشتن چندین مسئولیت باعث کاهش راندمان و عملکرد روابط عمومی می‌شود.

فرماندار اعتدالی ملایر امروز آغاز به کار می کند

ملایر- خبرنگار همدان‌پیام: امروز عبدالعظیم رضایی از استانداری استان مرکزی به ملایر می‌آید تا با حضور استاندار سکان‌دار تنها فرمانداری ویژه استان را بر عهده گیرد و قیاسی پس از کمتر از ۳ ماه به استانداری بازگردد.
بیش از ۲ سال پیش بود که خیریانپور پس از ٦ سکان هدایت فرمانداری ویژه شهرستان ملایر را در نوروز ۹۲ به آزادبخت سپرد تا داستان حضور فرمانداران غیربومی در ملایر ادامه داشته باشد و همچنان روشن‌ضمیر و مهدیان تنها فرمانداران بومی شهرستان باقی بمانند.
آزادبخت از اسدآباد به ملایر آمد و ۲ سال و ٦ ماه در این سمت باقی ماند و به گفته وی، با اصرار خودش از ملایر رفت. در مدت تصدی آزادبخت در ملایر بیش از ۵ ماه صندلی معاونت عمرانی هم خالی بود.
وی تنها فرماندار استان بود که پس از روی کار آمدن دولت تدبیروامید در ملایر ماند و همین موضوع در اواخر حضورش در شهرستان مخالفت‌های را از طرف برخی از فعالان سیاسی در پی داشت. از یک سو برخی اصولگرایان در تلاش برای ماندگاریش و از طرف دیگر برخی اصلاح‌طلبان در رایزنی برای تغییر وی.
در میان این حواشی سرانجام آزادبخت رفت تا به عنوان مدیرکل حراست استانداری به فعالیت خود ادامه دهد و رضا قیاسی با حفظ سمت به عنوان سرپرست فرمانداری ویژه به ملایر آمد.
با توجه به پیشینه مثبت قیاسی در استان و سابقه حضور در ملایر وی می‌توانست گزینه مناسبی برای فرمانداری این شهرستان باشد؛ اما به دلیل مشغله کاری که داشت در کمتر از ۳ ماه زمزمه حضور فرماندار سوم در ملایر در طی یکسال به گوش رسید.
عبدالعظیم رضایی مدیرکل سیاسی و انتخاباتی استان مرکزی فعالیت خود را در آموزش‌وپرورش استان مرکزی آغاز کرده است. مدتی در حوزه صنعت فعالیت داشته و چند سالی نیز در حوزه گردشگری بوده و در نهایت مشاور استاندار استان مرکزی شده است.
وی دارای مدرک کارشناسی مهندسی جامدات است و تحصیلات تکمیلی خود را در رشته مدیریت دولتی گرایش تحول اخذ کرده است.
فرماندارجدیدشهرستان‌ملایر معتقد است حضورش در ملایر تقدیر است و قبل از آنکه خودش بداند وی را به استاندارهمدان‌معرفی‌کرده‌اند.
عبدالعظیم رضایی با اشاره به اینکه «با بررسی‌هایی که انجام دادم شهرستان ملایر را شهری فرهنگی و مذهبی دیدم» از برنامه‌هایش برای شهرستان می‌گوید. به گفته وی با توجه به پتانسیل خوبی که در شهرستان ملایر وجود دارد زیرساخت‌های توسعه در حوزه‌های مختلف فراهم است.
رضایی به ظرفیت شهرستان در صنعت کشاورزی اشاره کرد و گفت: در توسعه صنایع تبدیلی و حوزه‌های مرتبط اقدامات خوبی می‌توان انجام داد. با توجه به اینکه در گذشته اقدامات خوبی انجام گرفته شده است، وی مهمترین معضل جوانان در کشور را اشتغالزایی برای جوانان می‌داند که نیازمند پیگیری جدی است.
فرماندار ویژه شهرستان ملایر با اشاره به اینکه شرایط اقتصادی فعلاً مطلوب نیست، افزود: مسئولان در بحث سرمایه‌گذار داخلی و خارجی با توجه به شرایطی که برای کشور پیش آمده و مبارک است در تلاش و پیگیری هستند. رضایی به برنامه‌های خود در خصوص جذب سرمایه‌گذار اشاره کرد و گفت: سرمایه‌گذارانی که ارتباط با آنها وجود دارد دعوت خواهیم کرد که در حوزه صنعت و صنایع جدید و صنایعی که مشکل زیست‌محیطی ندارند در شهرستان حضور یابند. وی میانگین سواد و تحصیلات جوانان ملایر را در سطح خوبی دانست و گفت: استفاده از ظرفیت‌های موجود در مرکز و سایر نقاط کشور می‌تواند توسعه شهرستان‌ها را داشته باشد. رضایی نخستین اولویت کاری خود را برگزاری انتخاباتی پرشور و شکوهمند بیان کرد که رقابتی باشد و همه مردم بتوانند به کاندیدای مورد نظر خود رأی دهند.
وی روانه شدن افراد اصلح به مجلس را در پی‌آورنده خدمات و توسعه بهتر شهرستان برشمرد و گفت: مهمترین کار ما در حال حاضر پیگیری امور انتخابات و در موازات آن بقیه امور را پیگیری خواهیم کرد.

فرماندار تویسرکان:

دولت به مشارکت گسترده بخش خصوصی نیاز دارد

تویسرکان- خبرنگار همدان‌پیام: اصناف و نهادهای مرتبط با آن باید به عنوان یکی از بزرگترین مصادیق بخش خصوصی برای حل مشکلات اقتصادی جامعه به کمک دولت بیایند.
فرماندار تویسرکان در نشست هم‌اندیشی با رئیس سازمان صنعت، معدن و تجارت، رئیس اتاق اصناف و فعالان صنفی شهرستان گفت: بنای دولت، تعامل و همکاری حداکثری با بخش خصوصی و اصناف و فراهم کردن زمینه برای فعالیت‌های مؤثر این بخش‌هاست.
حبیب مومیوند افزود: سرمازدگی گسترده به باغ‌های گردوی تویسرکان در سالجاری خساراتی وارد کرده که در این زمینه موجب ایجاد مشکل در بخش اقتصادی و معیشت شهرستان و به دنبال آن بروز برخی مشکلات در حوزه فعالیت اصناف مختلف شده است و پیگیری‌های لازم برای حل مشکلات اصناف تویسرکان در رابطه با امور مالیاتی در دستور کار قرار گرفته تا این مشکلات حل شود. به گفته وی، ایجاد تحریم‌های ظالمانه اقتصادی یکی از مهمترین دلایل رکود برخی شاخصه‌های اقتصادی است که امید می‌رود با شکسته شدن تحریم‌های ظالمانه شاهد حل مشکلات این بخش و گردش مالی مناسب باشیم. مومیوند همچنین با اشاره به اقدامات مؤثر دولت یازدهم در عرصه‌های مختلف اقتصادی، سیاسی، فرهنگی و اجتماعی اظهار کرد: تا قبل از بر سر کار آمدن دولت یازدهم، میزان تورم در کشور به ٤٤ درصد نیز رسیده بود اما اکنون با به کارگیری یک تیم اقتصادی قوی، تورم به زیر ۱۵ درصد رسیده است و این مسأله یک دستاورد مهم به حساب می آید. وی ادامه داد: اکنون شاهد از بین رفتن تنش‌های گذشته در روابط بین قوای سه‌گانه هستیم و دولت در مسیر احیای اخلاق در جامعه، اعتدال و استفاده از نیروهای کارآمد بدون توجه به گرایش‌های سیاسی، حرکت می‌کند. مومیوند گفت: دستیابی به موفقیت در روند مذاکرات هسته‌ای و برجام و اجرای طرح تحول نظام سلامت به رغم کمبود اعتبارات مالی از دیگر دستاوردهای مهم دولت یازدهم به شمار می‌روند. وی به سفر رئیس‌جمهوری و هیأت دولت به استان همدان و استقبال پر شور و گسترده مردم در سالجاری اشاره کرد و یادآور شد: با حضور وزیر بهداشت و درمان در تویسرکان مساعدت‌های مالی دولت شاهد افتتاح بیمارستان قائم تویسرکان در سال ۹۵ خواهیم بود. رئیس اداره صنعت، معدن و تجارت هم در ادامه این نشست گفت: در حال حاضر ٤ هزار و ۳۰۰ واحد صنفی در قالب ۲۰ اتحادیه در شهرستان مشغول فعالیتند. رضا سلیمانی افزود: اکنون با توجه به برآوردهای آماری بیش از ٤ هزار و ۵۰۰ نفر درحوزه فرش‌بافی در سطح شهرستان تویسرکان مشغول فعالیت هستند که یک ظرفیت بزرگ و مهم در زمینه اشتغالزایی و شکوفایی حوزه اقتصاد به شمار می‌رود و روستاهای اشترمل و جیجانکوه به عنوان مجتمع صنعتی معرفی شد که متأسفانه با استقبال فعالان این بخش روبه‌رو نشد.
رئیس اصناف شهرستان تویسرکان هم گفت: بیشترین مشکلات موجود درحوزه اصناف اخذ مالیات است که برسر راه اصناف قرار گرفته است. حبیبا... شاهرخی بیان کرد پیگیری مستمر برای رفع حل مشکلات مالیاتی مهمترین خواسته فعالان حوزه اصناف تویسرکان از مسئولان مرتبط این امر است.

یادداشت روز

اول مقابله، بعد بحران

» مهدی ناصرنژاد

از شواهد و قرائن چنین برمی‌آید که زمستان امسال باید منتظر خبرهای داغی از برف و کولاک، سرما و یخبندان در گوشه و کنار کشورمان باشیم.روزهای آغازین هفته گذشته بود که آسمان آبی و بیکران در سطح وسیعی از ایران چهار فصل سخت منقلب شد و ابرهای تر با سرانگشتان اعجازانگیز خود تصاویر خیره‌کننده‌ای از رگبارهای تند باران و بلورهای درشت برف بر چهره غبار گرفته کوه و دشت و راه‌ها و شهرها به نمایش گذاشت و از قضا در پس پرده خوشحالی و رضایت خیل بندگان شکرگزار خداوندی از چنین رحمت و نعمت حیات‌آفرین، چه مشکلات و سختی‌ها در کار و راه و خدمت بر جای گذشت و چه نقصان‌ها و غفلت‌هایی هم عیان ساخت.
همان شواهد و قرائن حاکی است اتفاقات خوش و بعضاً زحمت‌افزای سرآغاز زمستان مشتی است نمونه از خروارها فرازونشیب ماه‌های دی و بهمن و اسفند که باید بود و دید. این ذات طبیعت و هزاران حرف ناگفته اوست و چنانچه مجالی افتد و حرف به میان آید، جهان و هر چه در او هست متحیر و ناچار بماند. در مقابل خداوند هستی‌بخش و جهان‌آفرین قدرتی به انسان داده است تا با عقل و درایت خویش خشم طبیعت را فرو نشاند و راه و رسم زندگی را بر خود و همنوعان خود هموار و مساعد سازد. بدون شک تشکل و نهادی به نام مدیریت بحران در استان ما و دیگر استان‌های کشورمان به همین معنی شکل گرفته است. چه زمانه آبستن حوادث بسیاری است که هر آن ممکن است عرصه را بر مردمان زمان تنگ سازد. مهمترین خصیصه و هنر مدیریت بحران در هوشیاری و آمادگی اوست چه اگر چنین نباشد تمام معانی غلط از آب درخواهد آمد.
لازمه هوشیاری و آمادگی توان به کارگیری از تمام عوامل درون‌سازمانی و برون‌سازمانی در مواقع بحران و حادثه است. گاهی حادثه آن چنان بزرگ می‌شود و پیش می‌رود که چون هندوانه‌ای ستبر و سنگین با یک دست قادر به نگه داشتن آن نخواهیم بود. واقعیتش معنای مقابله با بحران چیز دیگری است و چنین نمی‌باشد که بنشینیم و منتظر باشیم تا خدای ناکرده حادثه‌ای بروز کند و ما حادثه را مهار کنیم. در یک معنی می‌شود از توان مهندسی‌ها و نظارت و هدایت دقیق آن طوری استفاده برد که مثلاً پایه‌های یک تابلوی بزرگ تبلیغاتی در سطح شهر و معابر در خاک سست و عمق ناچیز و غیراصولی سرهم‌بندی نشود. می‌شود مدیریت بحران را به‌گونه‌ای پیش برد تا شلوغ‌ترین و پر رفت‌وآمدترین نقطه شهر با مصالح مطمئن و امن و پیش‌بینی روزهای یخبندان سال سنگ‌فرش شود تا خیل رهگذرها بدون دغدغه قدم بردارند. می‌شود زیرساخت‌های شهری را به شیوه‌ای طراحی و اجرا کرد تا سیلاب و هرزآب به ورودی خانه‌ها هدایت نشود. و سرانجام اینکه بهترین مدیریت بحران در همپایی و همسویی با مردم است. قطعاً به این دلیل که نوک تیز پیکان حوادث همیشه به سوی مردم است، خود این مردم بهتر و دلسوزتر از عوامل دیگر به مقابله با بحران برخواهند خواست و عقلایی‌ترین شیوه برای همسو ساختن مردم اطلاع‌رسانی به موقع و عالمانه است. رسانه‌های جمعی در جوامع انسانی اولی‌ترین وسیله برای ارتباط با قشرهای مردم و اطلاع‌رسانی به‌هنگام است. دیگر دوره اعلانیه چسباندن به در و دیوار برای آگاهی عموم بسر آمده است. دیگر حتی یک رسانه یا دو رسانه هم برای تنویر افکار عمومی کافی نیست. از اجتماع تمام انگشت‌ها است که مشت شکل می‌گیرد. سلیقه و دیدگاه قشرهای مردم هر یک به سویی است و هر سلیقه و نظر با ایمای دلخواه خود جلب می‌شود. یکی اهل رادیوست، یکی تلویزیون خودی را نگاه می‌کند، یکی دلبسته نشریات و روزنامه است و از تمام این عوامل و وسیله‌هاست که نگاه‌ها به یکسو جلب می‌شود. علاوه بر این ممکن است برخی از رسانه‌ها به هر دلیل ممکن از صحنه دور بمانند و یا به نوعی سلیقه‌ای عمل کنند که حکم نوشداروی بعد از مرگ سهراب باشد. حالا جای بسی خوشبختی است که در رویدادهای اخیر جوی، سازمان هواشناسی تا قسمتی به موقع عمل کرد و هشدارهای لازم را داد و چه خوب می‌شد اگر علاج واقعه نیز قبل از وقوع انجام می‌شد.

خبر

پسماند روستایی موجب حمله گرگ‌ها شده است

مدیرکل محیط زیست استان همدان از اینکه مدیریت پسماند روستایی متولی ندارد انتقاد کرده و گفته این دفع غیراصولی پسماند موجب نزدیکی گرگ به منازل مسکونی همدان شده است.
محمدرضا محمدی در کارگروه مدیریت پسماند استان همدان با اشاره به اینکه متأسفانه مدیریت پسماند روستایی متولی ندارد، افزود: مرکز مشخصی برای مدیریت پسماند روستاهای استان همدان وجود ندارد و خلأ مدیریت پسماند روستایی در کارگروه‌های استانی مشهود است.
به گزارش تسنیم با اعلام اینکه کارگروه مدیریت پسماند استان همدان به مدت ۸ سال تعطیل بوده است، تصریح کرد: در قدم اول باید تدبیر افکاری نسبت به این قضیه انجام داده و مبانی اولیه ذهنی برای متولیان در این حوزه اندیشیده شود.
معاون عمرانی استاندار همدان هم در این کارگروه با اعلام اینکه در طرح جامع مدیریت پسماند ملایر بازنگری شود، گفت: پروژه‌های سرمایه‌گذاری محیط زیست توجیه اقتصادی و اجتماعی داشته باشند. محمودرضا عراقی با اعلام اینکه باید مشارکت مردم را در زمینه‌های مختلف از جمله محیط زیست و مدیریت پسماند جلب کنیم، تصریح کرد: جلب مشارکت باید از طریق اعتمادسازی و فرهنگ‌سازی باشد تا بتوان نتایج خوبی را به دست آورد.

shenide@hamedanpayam.com

شنیده‌ها

۱- گمانه‌زنان انتخاباتی به قانون انتخابات توجه ندارند. گویا به دلیل این بی‌توجهی اسامی لیست‌ها افزایش یافته است. گفتنی است بر اساس قانون بسیاری از نام‌های مطرح به دلیل دارا نبودن شرایط و استعفا ندادن در موعد مقرر شرایط داوطلبی را ندارند.
۲- رئیس یکی از بانک‌های استان لرستان از کارگروه اخراج شده است. گویا رئیس این بانک دولتی به دلیل عدم انجام تعهدات خود در قبال تسهیلات اشتغال‌زایی، از سوی استاندار کارت قرمز و اخراج گرفته است. گفته می‌شود بازوند، استاندار لرستان دلیل این تصمیم را انجام ندادن تعهدات این بانک دولتی اعلام کرده است.
۳- رئیس و نایب‌رئیس حزب ندای ایرانیان در همدان به دیدار حجت‌الاسلام سید حسن خمینی رفته‌اند. گویا این دیدار برای دعوت از این شخصیت برای ثبت‌نام در انتخابات مجلس خبرگان بوده است. گفتنی است حجت‌الاسلام سید حسن خمینی از گزینه‌های مورد نظر بخش اعظمی از گروه‌های سیاسی برای مجلس خبرگان رهبری است که تاکنون موضع روشنی در این ارتباط اتخاذ نکرده است.
٤- نام چند مشاور استاندار در لیست‌های داوطلبان احتمالی انتخابات حوزه‌های انتخابیه مطرح شده است. گویا این در حالی است که تنها یک مشاور استاندار برای حضور در انتخابات در موعد مقرر استعفا داده است. گفتنی است حجت‌الاسلام حسنی‌حلم، مشاور فرهنگی استاندار بود که از این سمت برای حضور در رقابت های انتخاباتی استعفا داده است.
۵- دلیل تعطیلی مدارس استان مقابله با گسترش آنفلوآنزا اعلام می شود. گویا مسئولان بهداشتی این موضوع را تکذیب کرده‌اند. گفتنی است هنوز درباره اطلاع‌رسانی در اینگونه موارد اتفاق نظری در استان وجود ندارد.

خبر

در شورای ترافیک استان مطرح شد

تأکید بر رسیدگی بیشتر به اتوبان همدان ساوه در بحران‌ها

▪ انتقاد ازسطح برف‌روبی در سطح شهر

درشورای ترافیک استان در روز چهارشنبه هفته گذشته از سطح خدمات‌دهی مخابرات در ایام اربعین همچنین کیفیت برف‌روبی در معابر شهری انتقاد شد.
معاون عمرانی استاندار همدان در این شورا گفت: مخابرات نسبت به آنتن‌دهی خطوط تلفن در راه‌های همدان اقدام کند؛ چراکه در مواقع بحرانی ارتباط‌گیری در راه‌ها از نکات حایز اهمیت است.
به گزارش فارس محمودرضا عراقی ضمن تشکر از حضور همیشه در صحنه مردم در مراسم اربعین حسینی اظهار کرد: در اربعین حسینی مردم با هماهنگی و همکاری دستگاه‌های خدمات‌رسان در ارائه خدمات به زائران پای کار بودند که بدون حضور آنها این مهم نتیجه کنونی را نداشت.
وی با بیان اینکه در همه بحران‌های طبیعی و غیرطبیعی نقاط ضعفی وجود دارد، افزود: برای جلوگیری از نقاط ضعف موجود در مواقع بحرانی، مقرر شد که از نقاط ضعف موجود درس گرفته و ضمن آسیب‌شناسی از تکرار آن جلوگیری شود.
معاون عمرانی استاندار همدان با بیان اینکه در روزهای گذشته با بارش برف سنگین پلیس راه، راه و شهرسازی، شهرداری‌ها و فرمانداری‌ها عملکرد بسیار مطلوبی داشتند، گفت: همه بر این تصور نباشند که همه دستگاه‌ها عملیاتی هستند بلکه بخشی ستادی و بخشی اجرایی هستند و باید هماهنگ عمل کنند.
وی با اشاره به اختلاف سلیقه در بین برخی دستگاه‌ها تأکید کرد: در مواقع بحرانی همه دستگاه‌های اجرایی باید هماهنگی و همکاری لازم را داشته باشند.
وی فعال بودن خطوط ارتباطی در راه‌های استان را مهم دانست و گفت: مخابرات نسبت به آنتن‌دهی خطوط تلفن در راه‌ها اقدام کند؛ چراکه در مواقع بحرانی ارتباط در راه‌ها از نکات حایز اهمیت است.
معاون عمرانی استاندار همدان در خصوص توقف تانکرهای مازوت در مقابل نیروگاه شهید مفتح در محور همدان ـ تهران نیز تأکید کرد: اگر این مسیر نیاز به احداث پل دارد نیروگاه هرچه سریع اقدام کند تا برای خودروهای عبوری از این مسیر مشکل‌آفرین نباشد.
وی با بیان اینکه برف‌روبی سطح شهر همدان چندان رضایت مردم را در پی نداشت، خاطرنشان کرد: در اینکه شهرداری همه توان خود را برای پاک‌سازی معابر به کار گرفته بود، شکی نیست اما این مسأله باید روند تندتری به خود گیرد تا برای شهروندان سواره و پیاده مشکلی ایجاد نکند. وی بر استفاده از ظرفیت دهداری‌ها در مواقع بحران تأکید کرد و افزود: امکانات موجود در دهداری‌ها در زمان بروز حوادث و بحران می‌تواند کارساز باشد. مدیرکل راه‌وشهرسازی استان همدان هم در این جلسه با بیان اینکه بسیاری از کسانی که در راه مانده بودند فاقد تجهیزات لازم بودند، گفت: از هر ۱۰۰ خودرو یک یا دو مورد مجهز بودند که علت آن هم این بود که آنها زائران کربلا بودند و از چنین جوی اطلاع نداشتند. محمد رودباری با بیان اینکه اتوبان ساوه- همدان توسط بخش خصوصی نگهداری می‌شود، افزود: اگر نگهداری با بهره‌بردار و بخش خصوصی است باید در مواقع بحرانی نیز مشکل را حل کند.

مجیدی سکان‌دار هیأت اسکیت همدان شد
در صفحه ۱۱ بخوانید
11 NEXT PAGE

پیام تاریخ، تمدن و فرهنگ مادستان
The Message Of Madestan's History & Civilization & Culture
روزنامه همدان پیام
۳
یکشنبه ● ۲۲ آذرماه ۱۳۹۴ ● شماره ۲۵۱۹
خبر
khabar@hamedanpayam.com

پاسخ‌های استاندار به پرسش‌های سیاسی و اقتصادی در گفت‌وگو با تحریریه همدان‌پیام

نیکبخت: در انتخابات قانون حاکم است

■ نباید آخرت و دینمان را برای دنیای کسی از دست بدهیم ■ پیش‌بینی کرده‌ایم اگر برای کسی مشکلی پیش آمد رسیدگی شود

» اکرم چهاردولی

انتقاد از سوی رسانه‌ها را اذیت نمی‌دانم اما تخریب را اذیت می‌دانم.

مقدمه: در فاصله ۲ ماه و چند هفته مانده به برگزاری انتخابات حساس مجلس شورای اسلامی و مجلس خبرگان رهبری پیدا کردن وقت برای گپ‌وگفت با عالی‌ترین مقام اجرایی استان، فرصت مغتنمی بود که نصیب همدان‌پیامی‌ها شد تا در ساختمان سبز نمای استانداری حضور پیدا کنند و شنوای آخرین مواضع، برنامه‌ها و جهت‌گیری‌های نماینده عالی دولت در استان در مورد انتخابات باشیم. اما دغدغه‌های استان آنقدر در ذهن چرخ می‌خورد که نمی‌شود از آنها گذشت که محمدناصر نیکبخت نیز در این نشست پاسخگوی بخشی از آنها بود . از جمله دو محور توسعه استان یعنی گردشگری و سرمایه‌گذاری در این حوزه و حوزه‌های دیگرکه نام آنها به میان آمد. استاندار در این دیدار سعی برآن داشت که با طمأنینه و ریتمی ملایم پاسخگوی سؤالات ما باشد و البته با رویی گشاده سعی کرد که پاسخ‌هایی درخور سؤالات را ارائه کند. هرچند که در نشست ۱/۵ ساعته بسیاری از سؤالات و نکات ناگفته ماند و قرار بر دیدار و فرصتی دیگر با وی شد.

فضای رسانه‌ای استان را برای انتخابات آینده چگونه ارزیابی می‌کنید؟

به عقیده من فعالیت رسانه‌ها و فضای رسانه‌ای در استان قابل تقدیر است. مخصوصاً در شرایط فعلی که در آستانه برگزاری دو انتخابات مهم مجلس شورای اسلامی و خبرگان رهبری در کشور هستیم. بنابراین انتظار می‌رود عملکرد رسانه‌ها به‌گونه‌ای باشد که در نتیجه آن ما شاهد مشارکت حداکثری مردم در این عرصه باشیم.

همچنین امیدواریم انتظارات مردم و مجریان به نحو شایسته‌ای تحقق یابد. چراکه مردم انتظار دارند ما در حفظ و صیانت آرای آنان امانتداری کنیم و به نوعی سلامت انتخابات تضمین شده باشد. از سوی دیگر از مجریان انتخابات انتظار می‌رود که امانتدار شایسته‌ای برای آرای مردم باشند.

تمهیدات تیم اجرایی استان برای عبور از موانعی که در مقابل افزایش شور و نشاط انتخاباتی وجود دارد، چیست؟

در انتخابات قانون حاکم است. دولت، شورای نگهبان و دست‌اندرکاران همه باید مُر قانون را برای برگزاری انتخابات سالم اجرا کنند. زمان تبلیغات انتخاباتی طبق زمان‌بندی مشخص است اما تشکل‌ها و احزاب قانونی در این فاصله می‌توانند برنامه‌های جنبی برای ایجاد شور و افزایش مشارکت داشته باشند البته نه در راستای له یا علیه کسی.

اگر برگزاری جلسات، نشست‌ها و کنگره‌ها در ارتباط با تشویق، تنویر افکار عمومی مردم باشد قانون روند آن را مشخص کرده است و اگر تشکلی یا همایشی قانوناً مجوز دریافت کند دولت، قوه قضاییه و وزارت کشور همه ملزم هستند از مجوزی که داده شده حمایت کنند تا آرامش اینگونه برنامه‌ها تأمین شود. اما اگر نشستی مجوز قانونی نداشته باشد مسلماً غیرقانونی بوده هرچند خوشبختانه تاکنون در استان مشکلی در این زمینه نداشتیم.

دغدغه‌هایی برای برخی گروه‌ها و تشکل‌ها نسبت به بررسی صلاحیت‌ها وجود دارد آیا تمهیداتی در این زمینه اندیشیده شده است. برای مثال آیا پیش‌بینی‌هایی در تیم اجرایی صورت گرفته است تا حق کسی ضایع نشود و اگر چنین موردی پیش بیاید راه‌های بازگشت و بررسی دوباره آن وجود خواهد داشت؟

قانون برای هیأت نظارت و اجرایی انتخابات وظایفی را مشخص کرده است در این زمینه همه ما وظیفه داریم مر قانون را بدون هر حب‌وبغض اجرا کنیم. همچنین نشست‌هایی با هیأت‌های نظارتی استان با تاکید بر اینکه آخرت و دینمان را برای دنیای کسی از دست ندهیم برگزار شده است. امیدواریم خداوند هم کمک کند تا بتوانیم این رویه را تا پایان کار داشته باشیم و در تأیید و رد صلاحیت‌ها خداوند و قانون را ناظر ببینیم.

هیأت‌های اجرایی هم مجاز نیستند فراتر از قانون فعالیت کنند. پیش‌بینی شده عملکردها به‌گونه‌ای باشد که تضییع حقوق کسی را شاهد نباشیم. اما اگر به هر دلیل مشکلی پیش بیاید یا اعتراضی صورت بگیرد، در مراحل بعدی رسیدگی مجدد صورت خواهد گرفت.

در استان همدان دانشگاه‌های ما رمقی برای کمک به افزایش شور و نشاط انتخاباتی ندارند. برای مثال برای ۱۶ آذر، روز دانشجو برنامه خاصی در نظر گرفته نشد تا دانشگاه‌ها وارد شور و نشاط سیاسی شوند؟

دانشگاه‌ها هیچوقت بدون شور و نشاط سیاسی نیستند. ممکن است شدت و ضعفی در این زمینه داشته باشد اما همیشه شورآفرین بودند و در انتخابات آینده هم شور و اشتیاق زیادی را از سوی دانشگاه‌های شهر شاهد خواهیم بود؛ چراکه دانشگاه‌ها در هیچ جای ایران نسبت به سرنوشت مردم بی‌تفاوت نبوده‌اند.

در دوره‌های گذشته دانشگاه‌ها پرشورتر بودند در حال حاضر هم اگر شور یا نشاطی هست یکطرفه است و بیشتر تمایل به یک جناح خاص دارد.

اینگونه نیست؛ دانشگاه‌ها متعلق به همه جناح‌های قانونی هستند.

در حال حاضر یکی از موضوعات مهم در کشور موضوع پساتحریم است. در این زمینه برنامه‌ای از سوی استان اندیشیده شده است؟

اقتصاد مقاومتی می‌تواند یک نسخه سازنده برای اقتصاد ایران باشد. ما در حال حاضر شاهد هستیم همه کشورهای اروپایی و کشورهای پیشرفته دنیا در حال آمدن به ایران یا در نوبت آمدن هستند. این امر نشان می‌دهد که ایران به عنوان یک جغرافیای مستعد و امن برای سرمایه‌گذاری در زمینه‌های مختلف اقتصادی آمادگی لازم را دارد.

در حال حاضر هم به دنبال آن هستیم که سرمایه‌گذاران خارجی شروط ما را برای سرمایه‌گذاری بپذیرند.

و با توجه به اینکه بسترهای سرمایه‌گذاری در کشور ما وجود دارد همه کشورها تمایل دارند که با پذیرش شروط ما اقدام به سرمایه‌گذاری کنند و قاعده ما در اقتصاد همان بحث اقتصاد مقاومتی است که می‌گوید ما از همه امکانات داخلی تکنولوژی و پیشرفت‌های علمی دنیا استفاده کنیم. البته به‌گونه‌ای که صرفه و صلاحمان را در نظر بگیریم و هیچوقت وابسته کامل به بیرون نباشیم که اگر تکانه و شوکی در اقتصاد دنیا ایجاد شد ما چندان متأثر از شوک‌های بین‌المللی قرار نگیریم.

همچنین در کشور برنامه‌های مناسبی برای پساتحریم در نظر گرفته شده است. با توجه به اینکه عملکرد هسته‌ای ایران از سوی آژانس بدون خلاف دیده شده است و انحرافی در آن مشاهده نکردند. امیدواریم از این پس شاهد اجرای مصوبات برجام در راستای اعتلا و توسعه کشور باشیم.

با توجه به اینکه در سال سوم روی کار آمدن دولت تدبیروامید هستیم. همه منتظر هستند که ببینند مشخصاً چه اتفاقی در استان برای معیشت مردم و بهره‌برداری آنان از شرایط پساتحریم و خروج از مشکلات معیشتی قرار است بی افتد؟

این نوع نگاه ظالمانه است که بگوییم تلاش‌ها دولت تدبیر و امید تنها در زمینه انرژی هسته‌ای و مباحث خارجی بود. در مباحث داخلی هم نرخ تورم از ۴۲ درصد به ۱۳ درصد رسید یا طرح نظام سلامت یکی از بی‌سابقه‌ترین طرح‌هایی بود که در کشور اجرا شد. همچنین این دولت در زمینه رشد اقتصادی به خوبی وارد شد به طوری که رشد اقتصادی نزدیک به ۸ درصد افزایش یافت و در رابطه با انرژی هسته‌ای و تعامل با دنیا دولت تدبیروامید کار بزرگی انجام داد یعنی یک کشور در مقابل همه قدرت‌های جهان قرار گرفت.

ایران توانست با تدبیر دولت با حمایت‌های فراوان مقام معظم رهبری و با تیزهوشی تیم مذاکره‌کننده به جایی برسد که در اولین پاسخ تیم مذکره‌کننده غنی‌سازی به رسمیت شناخته می‌شود.

در نتیجه این روند در حال حاضر در داخل کشور یک امیدواری و شرایطی برای سرمایه‌گذاری و توسعه اقتصادی مهیا شده است از سوی دیگر تحریم‌ها در معیشت و اقتصاد مردم تأثیر داشتند به طوری که در حال حاضر نتیجه توسعه و رونق اقتصادی همین بس که ۸۰ کشور برای سرمایه‌گذاری قصد آمدن به ایران را دارند.

معیشت و اقتصاد مردم ایجاد اشتغال برای آنها است. کمتر خانواده‌ای را در کشور سراغ داریم که یک یا ۲ بیکار نداشته باشد. زمانی که قرار باشد در کشور فعالیت‌های اقتصادی و سرمایه‌گذاری مناسب صورت بگیرد این امر به معیشت مردم و توسعه اقتصادی بازمی‌گردد که رونق اقتصادی هم به دنبال خواهد داشت. البته قصد ندارم که بگویم همه مشکلات از تحریم‌ها بوده، تحریم‌ها بی‌تأثیر نیستند. تاکید ما بر تولید است؛ چراکه رونق اقتصادی ، معیشت مردم، بهبود فضای کسب‌وکار به رونق تولید بازمی‌گردد. در برنامه‌های پساتحریم و برنامه‌های اقتصاد مقاومتی و زمینه‌سازی‌های برای تولید و رشد رونق لازم انجام خواهد شد

در غیر این صورت دلیلی ندارد این کشورها تمایل به سرمایه‌گذاری در کشور ما را داشته باشند قطعاً این روند رونق را به دنبال دارد و رونق هم بهبود معیشت مردم را به دنبال خواهد داشت.

در خصوص سفر هیأت تجاری استان به روسیه به گفته سفیر ایران در این کشور استاندار همدان قدم اول را برداشته است و زیرساخت‌های لازم فراهم شده است اما از سوی استان اقدام خاصی صورت نگرفته است؟

بعد از این سفر صادرات برخی از مواد غذایی، کنسرو و تولیدات شرکت سحر انجام شد اما باید بیشتر در این زمینه فعالیت کنیم. بنده نیز نظر ایشان (سنایی) را تأیید می‌کنم. بنابراین لازم است زمینه برای بخش خصوصی به‌ویژه تجار و بازرگانان فراهم شود.

گویا کمیته‌ای برای این سفر در نظر گرفته شده در حال حاضر این کمیته در چه وضعیتی قرار دارد؟

بله. کمیته ای در این زمینه فعال شده است و بررسی‌های لازم در حال انجام است. البته مسئولان روسی در سطح استانداران این کشور پایان امسال برای نهایی شدن مصوبات به استان همدان سفر خواهند کرد.

استان در زمینه زیرساخت‌های ارتباط مجازی و جمعی و فنی ضعف دارد. برای نمونه سایت‌های اینترنتی به زبان خارجی نداریم یا اینکه برگزاری انتخابات به صورت الکترونیکی در همدان حذف شده است؟

هنوز مشخص نیست کدام استان‌ها (در انتخابات الکترونیکی) حذف شدند. البته اتاق بازرگانی از زیرساخت‌های لازم و ارتباطات خوب با خارج از کشور برخوردار است به طوری که ما در حال حاضر به دنبال کشت‌های فراسرزمینی و کشوری هستیم.

در مجموع در زمینه اقتصادی لازم است فضای مجازی را تقویت کنیم اما اینکه از چنین فضایی بهرمند نباشیم اینگونه نیست؛ چراکه از ارتباط خوب بین‌المللی به نحو احسن برخوردار هستیم.

در زمینه سرمایه‌گذاری می‌توان به جهان‌آباد اشاره کرد که قرار بود سرمایه‌گذار خارجی در این زمینه وارد شود یا انتقال آب از سد تالوار و پتروشیمی هگمتانه وضعیت اینها به چه شکل است؟

در زمینه منطقه ویژه جهان‌آباد خوشبختانه شستا پذیرفت و مقدمات لازم سپری شده است و کار خود را شروع خواهد کرد. شستا و تأمین اجتماعی بعد از انقلاب یک مورد سرمایه‌گذاری در استان نداشتند اما خوشبختانه این شرکت در ۳ طرح بزرگ در استان ورود پیدا کرده است.

تولید منیزیم از یونولیت در نهاوند بیش از ۲۰۰ میلیارد تومان، هتل همای همدان ۱۰۰ میلیارد تومان و منطقه ویژه جهان‌آباد هر ۳ پروژه را شرکت شستا تعهد کرد و مقدمات لازم سپری شد. شاید شرایط آب‌وهوایی باعث شده است که تاکنون اقدامی بر روی زمین صورت نگرفته است.

در زمینه پتروشیمی هگمتانه اختلاف نظرات بین سرمایه‌گذار بخش خصوصی و پتروشیمی ایران MPC و سازمان خصوصی‌سازی بود. البته جلسات بسیاری با وزیر نفت و مدیرعالم MPC و بخش خصوصی داشتیم همه مراحل پشت سر گذاشته شد و اختلاف نظری وجود ندارد تا خصوصی‌سازی این پروژه را مجدد به مزایده بگذارد ابتدا با قیمت‌های مختلف به مزایده گذاشته شد اما کسی شرکت نکرد تا اینکه بنده وارد شدم و مجدد جلسه گذاشته شد متقاعد کردیم اگر ۱۷ میلیارد تومان مشتری داشت شرکت می‌کردند. در ادامه هم سرمایه‌گذار بخش خصوصی مدعی شد اگر به آن مبلغ باشد دوباره شرکت می‌کند که خوشبختانه شنبه گذشته موافقت شد و تا پایان آذرماه مهلت شرکت در مزایده گذاشته شد تا ان‌شاءا. . . تا پایان آذرماه این پروژه تعیین‌تکلیف شود.

در همایش فرصت سرمایه‌گذاری عنوان کردید سال ۹۴ سال شکوفایی گردشگری استان خواهد بود. با توجه به ارتباطاتی که با کارشناسان در حوزه گردشگری داریم هنوز منتظر هستیم این اتفاقات بیفتد از سوی دیگر در حوزه مدیریت میراث فرهنگی تزلزل ایجاد می‌شود که ناخواسته روی این حوزه تأثیر می‌گذارد تقریباً می‌توان گفت کار در میراث فرهنگی همدان تعطیل است. برای این تغییرات و چالش‌ها چه برنامه‌ای دارید؟

اتفاقاتی که قرار بود در حوزه گردشگری بیفتد، افتاده است به طوری که شاهد تغییراتی در امر گردشگری در استان هستیم.

هتل یکی از نیازهای اساس‌های گردشگری در استان است. با توجه به اینکه همدان باید مقصد گردشگری مناسب کشور باشد این سؤال مطرح می‌شود که در گذشته ما چند هتل ۵ ستاره در همدان داشتیم؟ اما در حال حاضر ۵ هتل ۵ ستاره و در مجموع ۱۰ میهمان‌پذیر، هتل و رستوران و هتل‌های پایین‌تر از ۵ ستاره در استان در حال ساخت است. این موضوع یعنی توجه به زیربناهای گردشگری در استان.

همچنین ۵۲ فیلم کوتاه و بلند در ارتباط با تمامی امکانات گردشگری استان از جمله فضاهای طبیعی، امکان تاریخی فضاهای گرشگری سراب‌ها در همه شهرستان‌های استان در حال تهیه است و ۲ میلیارد تومان در این زمینه قرارداد بسته شده است برای اینکه این فیلم‌ها در راستای تبلیغ استان در شبکه‌های داخلی و خارجی مجاز به نمایش گذاشته شود.

همچنین دنبال طرح گردشگری سلامت هستیم. پروفسور سمیعی در این زمینه ورود پیدا کرد برای اینکه زمین در اختیار گذاشته شود و آنها طرح گردشگری سلامت را اجرا کنند همچنین قرار است بیمارستان پیشرفته مغز و اعصاب در شهر همدان ایجاد شود. مقدم بر همه اولویت‌های توسعه استان، گردشگری برای من از اولویت بالایی برخوردار است.

در مورد تغییر در این حوزه هم به این دلیل که مدیر کل میراث فرهنگی و گردشگری تمایل به ماندن در این پست را نداشت و با توجه به پاره‌ای کمبود امکانات و یا هر دلیلی که خودشان عنوان می‌کردند با این تغییر موافقت شد. باید قبول کرد که نمی‌توان کسی را به زور یا علی‌رغم میل باطنی در جایی نگه داشت چون ممکن است بازدهی مناسبی نداشته باشد.

گزینه گردشگری معرفی شده است. آیا فرد مورد نظر تخصص لازم را در این حوزه دارد؟

دنبال معرفی گزینه مدنظر هستیم. باید به این نکته دقت داشت که آیا گردشگری برای ما دغدغه هست یا نه. معتقدم استاندارانی که در استان خدمت کردند همه افراد مناسبی بودند منهای یک نفر که همه چیز را بهم زد در غیر این صورت باید تاکنون دودکش پروژه‌هایی مانند منطقه ویژه اقتصادی، پتروشیمی هگمتانه و ابن‌سینا گرم بود.

زمانی که ارز دلاری ۷ تومان بود ما می‌توانستیم تمام این استان را گلستان کنیم. نرخ ارز ۷۰ تومانی یا ۲۰۰ تومان هم همینطور تا ارز دلاری هزار تومان در این استان یک دلار استفاده نشد. این در حالی است که غیر از دریا همه امکانات در استان همدان بهتر از جای دیگر است و مردم و سرمایه‌های اجتماعی این شهر در جای دیگری وجود ندارد.

از اعتیاد می‌توان به عنوان یکی از چالش‌های استان نام برد به طوری که به راحتی شاهد مصرف و تبادل آن در خیابان‌های شهر هستیم. به عقیده شما چه تدبیر و راهکاری باید در این زمینه اندیشیده شود؟

مواد مخدر یک آسیب اجتماعی است که در همه جای کشور وجود دارد و منشأ آن خارج از کشور است. اما وضعیت همدان بهتر از سایر استان‌های کشور است. نیروی انتظامی و ستاد مبارزه با مواد مخدر هم فعالیت‌های خوبی در این زمینه داشته است. در مباحث ماده ۱۶ و یا در رابطه با درمان و اطلاع‌رسانی همواره هشدارهای لازم هم داده شده به طوری که درصد کشفیات و دستگیری قاچاقچیان مواد مخدر در استان با توجه به اینکه در مسیر مواد مخدر هم قرار داریم بالا است. شاید این اقدامات کافی نباشد و باید تلاش‌های بیشتری صورت بگیرد. بنابراین امیدواریم در آینده وضعیت بهتر از این شود.

یکی از چالش‌های جدی که می‌توان به آن اشاره کرد، موضوع جابه‌جایی مدیران به دنبال یکدیگر است. نظر افکار عمومی بر این است که چندان این تغییرات تبدیل به احسن نمی‌شود. تدبیر شما در این زمینه چیست گفته می‌شود فشارهای سیاسی در این زمینه نقش دارد تا شایستگی‌های فردی؟

تغییراتی در مدیریت اداره تعاون، کار و رفاه اجتماعی یا جهادکشاورزی در جریان بوده است اینکه گفته شود برای این تغییرات فشار سیاسی روی من حاکم بوده اینگونه نیست. در رابطه با اداره کار هم وزیر تعاون، کار و رفاه اجتماعی با بنده صحبت کردند. وی ۳ گزینه مدنظر را معرفی کرد و بنده هم افراد مدنظر خودم را مطرح کردم و در حال حاضر منتظر کسب نتیجه هستیم و احتمالاً فرد مدنظر ما معرفی شود.

روند تغییرات معمولا خیلی طول می‌کشد؟

این موضوع بستگی به شرایط تهران و پیگیری‌ها دارد. در رابطه با فرمانداری‌ها، به فرماندار ملایر اشاره می‌کنم که علی‌رغم همه فشاری که صورت گرفت من از عملکرد وی راضی بودم و قصد تغییرش را نداشتم. البته فرماندار ملایر در اواخر گفت تمایلی به فعالیت در این پست ندارد ما هم قصد نداشته ایم با تبلیغ یا فشار کسی را جابه‌جا کنیم در غیر این صورت مورد هجمه رسانه‌ها قرار می‌گرفتیم. اما با توجه به اینکه علاقه‌ای نداریم به اینکه کسی که تمایل به حضور در پستی ندارد را ترغیب کنم، با این روند از آنجا که فرمانداری ملایر ویژه است تا زمانی که فرماندار مشخص شود قرار بر این شد تا معاون توسعه منابع انسانی در این سمت باشند. من این نکته را رد نمی‌کنم که باید در انتخاب‌ها و جایگزین‌ها حتماً همه چیز تبدیل به احسن شود منتها کسی که تصمیم می‌گیرد به عقیده خودش تبدیل به احسن کرده است اگر این موضوع نباشد اشکال در تشخیص است.

لطفا در مورد بازتاب‌هایی که دیدار اصلاح‌طلبان با آیتا... رفسنجانی داشت توضیح دهید؟

اصلاح‌طلبان دیداری با آیتا. . . هاشمی داشتند این موضوع ارتباطی با رفتن من به حضور ایشان نداشت. ما پیگیر بودیم که در صورت امکان از ایشان برای حضور در همایش میرسیدعلی دعوت کنیم. اما مقارن شد به بعد از دیداری که دوستان استان با ایشان داشتند بنابراین این دو دیدار ارتباطی به هم نداشت. در این جلسه هم کلمه ای در مورد اینکه چه کسی به دیدار شما آمد مطرح نشد تنها در این جلسه گزارش کار ارائه شد که مورد استقبال قرار هم گرفت.

در جلسه‌ای که هفته گذشته در دادگستری برگزار شد در خصوص وجود فساد اداری در استان صحبت شد که واکنش‌های را از سوی شما به همراه داشت لطفاً در این‌باره بیشتر توضیح دهید؟

من نامی از دادگستری یا شخص خاصی نبردم تنها در روزنامه موردی را خواندم مبنی بر اینکه عزم مدیریت ارشد در مبارزه با فساد آنگونه نیست که ما دوست داریم. بنده هم در این مورد گزارش‌هایی را که مورد تأیید دیوان محاسبات و سازمان بازرسی مبنی بر نبود فساد اداری در استان است را ارئه دادم. دوستدار التهاب نیستم. زمانی که می‌بینم رئیس قوه قضاییه بسیار با اخلاق و عالمانه و زیبا از محضر مأموریت قوه مجریه و قضاییه سخن می‌گوید. رئیس‌جمهور هم در انتخابات ریاست‌جمهوری می‌گوید برای احیای اخلاق و نجات اقتصاد آمده است، رئیس مجلس هم از اخلاق سخن می‌گوید. رهبر معظم انقلاب می‌گوید سال همدلی و همزبانی ما از اینها باید یادبگیریم. با این وجود التهاب‌آفرینی یعنی چه؟

زمانی که سازمان بازرسی می‌گوید ما هیچ مورد درشت، خاص و قابل توجهی از خلاف فساد اداری در استان نداریم یا وقتی دیوان محاسبات می‌گوید ما یک مورد پرونده خلاف اداری مربوط به سال ۹۳ و ۹۴ برای ارائه به دیوان محاسبات نداشتیم این موضوع جای تقدیر از سیستم اداری را دارد. این روند خوب نیست که برای اینکه دوباره مزاحم کسی بشویم برنامه‌ریزی کنیم. حالا که سیستم اداری به خوبی کار می‌کند چرا حمایت نکنیم.

بازگو کردن اینکه عزمی به مبارزه در استان نیست چه معنایی دارد؟ نشرخلاف و ایجاد التهاب به صلاح استان نیست، دل مردم را خالی کردن معنا ندارد.

در آستانه انتخابات نباید حرف یا کاری صورت بگیرد که ذهن افکار عمومی مخدوش یا نگران شود. البته در همان جلسه دادستان همدان گفته است که باید محرم سیستم اداری باشیم و بنده در این جلسه از ایشان تقدیر کردم.

گویا گلایه از این بوده که شما در جلسه سلامت اداری دادگستری شرکت نکرده‌اید؟

کجای قانون آمده است که استاندار در هر جلسه موردی باید شرکت کند. من نماینده خودم را به آن جلسه معرفی کردم. هرچند آن جلسه رسمی نبود.

زمانی که موضوع تغییر استاندار مطرح می‌شود یا تغییر در برخی از دستگاه‌های اجرایی موضع‌گیری یا دفاع خاصی مطرح نمی‌شود.

در مورد من اگر این سؤال را مطرح نمی‌کردید باز هم من چیزی نمی‌گفتم. قرار نیست به هر شایعه‌ای جواب بدهم. دولت به لطف خداوند عملکرد ما را به خوبی تأیید می‌کند. زمانی که شایعه‌ها بی‌پایه و اساس است، چه عکس‌العملی نشان بدهم. از روز اول هم مطرح کردم تلاش می‌کنم به حاشیه نروم. من فکر می‌کنم جواب ندادن به اینگونه موارد بهتر از جواب دادن است.

زمانی که موضع‌گیری نمی‌شود از سوی شما یا معاونان همه تغییرات اینگونه تلقی می‌شود که خودشان خواستند؟

جهادکشاورزی خودش خواست اما مدیرکل تعاون کار و رفاه اجتماعی استان خودش نخواست. در رابطه با بنده نیز شأن استاندار این نیست که به شایعات در مورد رفتنش پاسخ بدهد.

عملکرد رسانه‌های استان همدان را در حال حاضر چگونه ارزیابی می‌کنید؟

به اعتقاد من رسانه‌ها می‌توانند کمک بسیار ارزشمندی برای همه دولتی‌ها و دست‌اندرکاران خدمت‌رسانی به مردم باشند؛ چراکه عیب و ایرادات را گوشزد می‌کنند، بنابراین نقد رسانه‌ها اگر عاری از حب‌وبغض باشد حتی می‌تواند برای مسئولان یک چراغ راه محسوب شود. در غیر این صورت آسیب‌رسان خواهد بود و آسیب آن قبل از هر جای دیگری به خود رسانه وارد می‌شود؛ به طوری که اعتماد عمومی از رسانه سلب خواهد شد.

خوشبختانه اکثریت رسانه‌های استان همدان در تأمین افکار عمومی، نقد منصفانه، خدمت‌رسانی به مردم و تنویر افکار عمومی عملکرد خوبی داشتند. بنابراین ما هم تلاش می‌کنیم پاسخگوی رسانه‌ها باشیم خصوصاً رسانه‌هایی که عاری از حب‌وبغض باشند. البته تخریب را اذیت می‌دانم. معتقدم اگر نقد نباشد نه من و نه هیچ مدیری اگر در ذاتمان خلاف باشد از خلاف واهمه نمی‌کنیم.

اگر تشکلی یا همایشی به طور قانونی مجوز دریافت کند دولت، قوه قضاییه و وزارت کشور همه ملزم هستند از مجوزی که داده شده حمایت کنند تا آرامش اینگونه برنامه‌ها تأمین شود.

وعده

■ **تعیین تکلیف پتروشیمی هگمتانه تا پایان آذر**
(استاندار همدان: ۹۴/۰۹/۲۲)

یادداشت

ریشه دغدغه‌های انتخاباتی استاندار

کمتر از ۸۰ روز به روز برگزاری انتخابات باقی مانده است و در این میان هر کس دغدغه خاص خود را دارد.

یکی دغدغه انتخاب اصلح، دیگری دغدغه رقابت و دیگری نظارت و آن یکی هم دغدغه آمدن یا نیامدن.

اما در این میان دغدغه‌های استاندار، خاص‌تر از همه است که معمولاً هم این دغدغه‌ها را بروز می‌دهد و همه می‌دانند که استاندار در انتخابات به دنبال چیست.

ماه‌ها قبل از آنکه رئیس‌جمهور از اینکه دولت برای پیروزی جناحی در انتخابات تلاش نمی‌کند، سخن بگوید، نیکبخت از اینکه در انتخابات امانتدار مردم است و تمام تلاش را برای حفاظت و صیانت از رأی مردم و مشارکت حداکثری خواهد داشت، سخن گفت.

اما این تمام دغدغه‌های استاندار نیست. نگرانی از ورود نهادهای غیرمسئول در انتخابات و تأثیرگذاری بر امنیت و سلامت این فرایند مهم سیاسی، دغدغه مهم دیگری است که نیکبخت تاکنون چندین بار درباره آن اعلام موضع کرده است.

اینکه فعالان فرایند انتخابات مجریان، ناظران، مردم و داوطلبان هستند و فرد یا نهاد دیگری در این فرایند جایگاه قانونی ندارد و مسئولیت هر کس در اجرا، نظارت و تأمین امنیت انتخابات روشن است، صریح‌ترین موضعی است که تاکنون از سوی استاندار اعلام شده و تأیید رئیس ستاد انتخابات کشور را گرفته است.

در واقع دغدغه‌های انتخاباتی استاندار، ریشه در دغدغه‌های انتخاباتی دولت دارد. انتخابات سال ۹۴ نخستین انتخاباتی است که دولت قرار است برگزار کند و با این اوصاف این دغدغه‌ها و نگرانی‌ها قابل درک است.

تأکید بر انتخابات امن، سالم و رقابتی پاسخی به دغدغه مشارکت است؛ چراکه هنوز در برخی تحلیل‌ها از احتمال تحقق نیافتن مشارکت حداکثری بنا بر دلایلی از جمله محقق نشدن مهمترین شعارهای سیاسی دولت که ریشه در حل‌وفصل مشکلات انتخابات ۸۸ دارد، به جدیت مباحثی مطرح می‌شود.

اینکه در روزهای اخیر بیش از قبل بر روی این وعده تمرکز شده تا شاید قبل از انتخابات، گشایشی در حل‌وفصل مشکلات آن حاصل شود، در این تحلیل‌ها قابل ارزیابی است.

با این توصیف، برخی شروط تحقق مشارکت حداکثری مستقیم به دولت و شخص رئیس‌جمهور و اقدامات وی برمی‌گردد که تا چه میزان بتواند وعده‌های تأثیرگذار برای نگه داشتن افرادی که برای تغییر و تحقق آن وعده‌ها به وی رأی دادند، در پای صندوق‌های رأی، مؤثر اقدام کند.

با این حال این منافی دغدغه‌های استاندار نخواهد بود؛ زیرا با مشارکت حداکثری رأی مردم به احتمال زیاد به داوطلبان طرفدار دولت خواهد بود و این منوط به این است که طرفداران دولت به عنوان داوطلب در انتخابات حاضر باشند و شرایط رقابتی حاکم باشد. هر چند نیکبخت به تعامل با نهاد نظارتی انتخابات استان تأکید کرده است اما ترکیب این هیأت که مدیرانی از دولت سابق و مخالفان اندیشه حاکم در دولت فعلی، در آن حضور دارند، احتمال وقوع این تعامل را کاهش داده است.

در کنار این علاقه برخی نهادها به نقش‌آفرینی در انتخابات به‌رغم غیرقانونی خواندن این نقش‌آفرینی از مسائلی است که نگرانی‌های استاندار را افزایش خواهد داد.

به هر حال هر چند نیکبخت در گفت‌وگو با تحریریه همدان‌پیام از انتخابات و مواضع خود سخن گفته است اما به نظر می‌رسد روزهای سختی در انتظار استانداری است که نقش اجرایی در انتخابات ندارد و تنها نظارت عالیه بر اجرا و روند انتخابات بر عهده اوست. هر چند همدان استان عقل و عشق است و امکان وقوع رویدادهایی که به دغدغه‌های استاندار پاسخ دهد، بسیار است.

الووو پیام

ایمیل ——— mardomi@hamedanpayam.com
پیامک ——— ۱۰۰۰۶۰۶۶
تلفن و پیام‌گیر ——— ۳۸۲۷۹۰۴۰ - ۰۸۱

با سلام و عرض ادب به شهردار عزیز و ارجمند جناب آقای رسولی به استحضار می‌رساند تعدادی از اعضای خانواده‌ها با شغل‌ها و هنرهای گوناگون دچار افسردگی و یا فقر مالی و خیابان‌خواب شده و از طرف شهردار مردمی‌مان احتیاج به حمایت مادی و معنوی جدی و خداپسندانه به طور قوی دارند در صورت تأخیر خطر جدی آنها را تهدید می‌کند و آسیب جدی می‌بینند. جهت پیشگیری در این زمستان سرد و سخت لطفاً اقدام عاجل و دستور فرمایید.

۱- احداث گرمخانه‌ها (از طریق مساجد نیز مناسب است)
۲- ترغیب، تشویق و حمایت مالی بعضی مراکز ساندویجی جهت یک وعده خوراک گرم
۳- تشکیل کارت بهداشت جهت مراجعه به پزشک مطب‌ها و بیمارستان‌ها و جهت دریافت دارو به داروخانه‌ها
تعدادی از اعضای تشکل‌های مردمی هگمتانه (فرهنگی هنری)

خبر

دادگاه(ب.ز) غیرعلنی شد

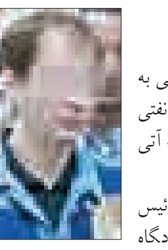

بیست‌ویکمین جلسه دادگاه رسیدگی به اتهامات بابک زنجانی و ۲ متهم دیگر پرونده نفتی صبح چهارشنبه برگزار و مقرر شد جلسه آتی غیرعلنی برگزار شود.
به گزارش ایرنا، قاضی ابوالقاسم صلواتی رئیس دادگاه در پایان بیست‌ویکمین جلسه دادگاه رسیدگی به اتهامات بابک زنجانی و دو متهم دیگر پرونده نفتی تصریح کرد، جلسه بعدی روز یکشنبه ۲۲ آذر ماه برگزار می‌شود.
وی افزود: در راستای اجرای ماده ۳۵۲ قانون آیین دادرسی کیفری و بر اساس درخواست متهم ردیف اول و دوم پرونده نفتی و وکلای آنها، بیست‌ودومین جلسه رسیدگی به پرونده نفتی به صورت غیرعلنی برگزار می‌شود.

بین الملل

گزارش آمانو

آژانس بین‌المللی انرژی اتمی اعلام کرد که شورای حکام روز سه‌شنبه ۱۵ دسامبر- ۲٤ آذر- تشکیل جلسه می‌دهد تا گزارش ارزیابی نهایی مدیرکل آژانس درباره مسائل گذشته و حال در برنامه هسته‌ای ایران را بررسی کند.
جلسه این شورا در ساختمان سازمان ملل در وین و پشت درهای بسته نهاد و بدون حضور خبرنگاران تشکیل خواهد شد.
جلسه را یوکیا آمانو، مدیرکل آژانس با قرائت بیانیه‌ای مقدماتی آغاز می‌کند. بیانیه او بعد از قرائت از طریق وب سایت آژانس بین‌المللی انرژی اتمی در اختیار خبرنگاران قرار خواهد گرفت.

خبر

رئیس مالیات کشور از سپه می‌آید

هرچند قرار بود هیأت دولت روز چهارشنبه درباره رئیس جدید سازمان امورمالیاتی کشور تصمیم گیری کند اما به دلیل مطرح نشدن آن، این موضوع به جلسه بعدی موکول شد.
به گزارش ایرنا، با توجه به اینکه انتصاب رئیس سازمان امور مالیاتی نیازمند تصویب هیأت دولت و صدور حکم وزیر اقتصاد است، مقرر شده به‌زودی مصوبه‌ای در این‌باره صادر شود.
بر همین اساس وزارت امور اقتصادی و دارایی روز سه‌شنبه در نامه‌ای به هیأت دولت سید کامل تقوی‌نژاد (مدیرعامل کنونی بانک سپه) را به عنوان گزینه پیشنهادی ریاست سازمان امور مالیاتی معرفی کرد.

خبر

پوتین: امیدوارم نیازی به استفاده از توان اتمی نباشد

رئیس‌جمهور روسیه با تأکید بر اراده این کشور بر مبارزه با تروریسم، بار دیگر به انتقاد شدید از ترکیه پرداخته و ساقط کردن جنگنده روسی در آسمان سوریه را «خنجر زدن خائنانه از پشت» توصیف کرد.
به گزارش فارس، ولادیمیر پوتین رئیس‌جمهور روسیه در دیدار با وزیر دفاع این کشور بار دیگر بر عزم مسکو بر مبارزه با تروریسم تأکید کرد.
بنا بر اعلام دفتر ریاست‌جمهوری روسیه، وی که در این نشست در مورد استقرار زیردریایی اتمی این کشور در مدیترانه صحبت می‌کرد، گفت: در ارتباط با زیردریایی، ما باید هر آنچه در میدان نبرد رخ می‌دهد و نحوه عملکرد تسلیحات را بررسی کنیم. هم موشک‌های "کالیبر" و هم راکت‌های "خا ۱۰۱" عملکرد خوبی داشته‌اند. داریم می‌بینیم که اینها تسلیحات مدرن، جدید، مؤثر و با دقت بالایی هستند که می‌توانند هم کلاهک متعارف و هم کلاهک‌های مخصوص هسته‌ای حمل کنند.
پوتین ادامه داد: طبیعتاً ما در نبرد با تروریست‌ها نیازی به این کار نداریم و امیدوارم که هرگز هم نیازی به این کار نباشد. اما به طور کلی، این مسأله نشانگر پیشرفت قابل توجه ما در زمینه ارتقای تسلیحات و تجهیزاتی است که به ارتش و نیروی دریایی روسیه ارائه می‌شود.
وی در این نشست همچنین در مورد جعبه سیاه جنگنده ساقط شده این کشور توسط ترکیه هم صحبت کرده و از سرگئی شایگو وزیر دفاع روسیه خواست بازگشایی و بررسی آن با حضور کارشناسان خارجی انجام شود.
پوتین با این حال گفت: قطعاً ما باید در جریان این اطلاعات قرار گیریم، اما فارغ از اطلاعاتی که به دست می‌آوریم، موضع ما در قبال آنچه مقامات ترکیه‌ای انجام دادند، تغییری نخواهد کرد. باز هم می‌گویم، ما با ترکیه نه فقط مانند یک ملت دوست، بلکه به عنوان متحدی در مبارزه با تروریسم رفتار کردیم و هیچ کس انتظار نداشت که اینطور خائنانه از پشت خنجر بخوریم.
وی ادامه داد: اما ما خودمان قطعاً باید به طور کامل در جریان آنچه رخ داده قرار بگیریم. به همین جهت باید همراه با کارشناسان بین‌المللی، بسیار با دقت و حرفه‌ای با این وسیله (جعبه سیاه) برخورد شود. شما باید هر کسی را که می‌خواهد در این فرآیند مشارکت داشته باشد، دعوت کنید.
رئیس‌جمهور روسیه همچنین از نیروهای ویژه روسیه و سوریه که منطقه را جست‌وجو کرده و جعبه سیاه را یافته‌اند، قدردانی کرد.
در این نشست، پیش از پوتین شایگو به بیان توضیحاتی در مورد نحوه یافتن جعبه سیاه پرداخت. وی در این مورد گفت: نیروهای نظامی سوریه منطقه را جست‌وجو کردند و محل سقوط را یافتند. آن راهزن‌ها (تروریست) آنقدر برای فرار عجله داشتند که نتوانستند هیچ چیزی از هواپیما را با خود ببرند، به همین دلیل ما توانستیم سیستم ضبط جنگنده را بیابیم.

ظریف با تاکید بر نظارت دقیق بر اجرای برجام:

نیازی به شک افراد دائم الشک نیست

محمد جواد ظریف گفت: هیاتی که به دستور رهبر معظم انقلاب تشکیل شده و وزارت خارجه، ادعاهای احتمالی در آینده و امکان نفوذ را به دقت رصد می کند و نیازی نیست که برخی افراد دائم الشک به همه چیز شک کنند.
وزیر امور خارجه در بازگشت از پاکستان در گفت و گو با ایرنا و درپاسخ به سوالی درباره قطعنامه پیشنهادی ۵+۱ برای بستن پرونده پی.ام.دی گفت: کشورهای ۵+۱ بعد از مشورت با سایر اعضای شورای حکام و مشورت با ما، پیش نویس را تدوین کردند. این پیش نویس هم بر اساس گزارش ارزیابی نهایی آژانس تدوین شده است.آن گزارش هم کاملا روشن است.
وی اظهار داشت: به رغم همه کاستی هایی که گزارش دارد و به نظر ما نکات ابهامی در برخی موارد آن است که به نکات خاکستری گزارش است، ولی در کاملا واضح در آن تاکید شده هیچ ماده هسته ای در ایران به سمت فعالیت های نظامی منحرف نشده است.
ظریف ادامه داد: آنچه مبنای کار آژانس است این است که آیا چنین اتفاقی افتاده یا نه؟ یعنی کار آژانس فقط پیگیری و نظارت بر این امر است و نقض npt در زمانی است که ماده هسته ای منحرف شده باشد.
وزیر امور خارجه خاطر نشان کرد: لذا گزارش در این زمینه مشخص است و در سایر موارد ادعایی حداکثر در حد مطالعه و امکان سنجی بوده که از نظر ما این هم صرفا تحلیل خود آژانس است ؛ البته خود آژانس هم گفته این تحلیل من است، نه این که هیچ داده محکمی برای این ادعا داشته باشد.
وی گفت: بنابراین هیچ دلیلی ندارد که پیش نویس قطعنامه ای که اتحادیه اروپا و سه کشور دیگر عضو دائم یعنی آمریکا و روسیه و چین تدوین کرده اند و به شورای حکام ارائه دادند در شورای حکام با مشکل روبرو شود.
ظریف تاکید کرد: با این حال ما اقداماتی که بر اساس دستور رهبر معظم انقلاب، باید به تصویب قطعنامه موکول شود را انجام نخواهیم داد تا زمانی که قطعنامه تصویب شود. بعد از تصویب قطعنامه به سمت اجرای آن خواهیم رفت.
وزیر امور خارجه در پاسخ به این سوال که آیا امکان سوء استفاده ، نفوذ و بهانه گیری در آینده از سوی غرب وجود دارد، گفت ما همیشه امکان نفوذ و بهانه گیری را در نظر داریم به همین دلیل برای نظارت بر برجام یک هیاتی به دستور رهبر معظم انقلاب تشکیل شده و این هیات به صورت جدی و مستمر نظارت می کند.
وی افزود ما هم در وزارت خارجه وظیفه خودمان میدانیم این موضوع و ادعاهای احتمالی در آینده را رصد کنیم. البته در گذشته هم ادعا کردند اما ظرف زمانی تفاوت می کند.
ظریف گفت: گزارشی که آژانس در نوامبر ۲۰۱۱ علیه ایران صادر کرد در یک ظرف زمانی دیگر بود .البته آن هم سوابقی داشت. تقریبا ۱۲ سال است این اتهامات علیه جمهوری اسلامی ایران مطرح می شود . الان این گزارش و پیش نویس قطعنامه که موضوع را مختومه اعلام می کند در واقع دوباره زنده کردن همان فضا و جنجالی است که دنیا اکنون متوجه بی مورد بودن ان شده است.
وی تاکید کرد : ضمن این که ما باید چشمانمان باز باشد نیاز ندارد در مورد همه چیز شک کنیم بالاخره قرار بود بحث پرونده بسته شود که در حال بسته شدن است. کلیه قطعنامه هایی که از سال ۸۱، ۸۲ علیه ایران در شورای حکام تصویب شده بود رسما لغو می شود و دستور کار شورای حکام پس از سالها تغییر می کند و تبدیل به موضوع اجرای برجام می شود.
وزیر امور خارجه افزود این ها تحولات مثبتی است . من معتقدم باید اجازه دهیم بر اساس همین روند که از آول هم با صراحت و شفافیت گفته بودیم که به این سمت پیش خواهیم رفت کار پیش رود و برجام عملیاتی شود.
ظریف تصریح کرد آنشاالله از بقیه موانع هم همان طوری که با هدایت رهبر معظم انقلاب با توکل خدا و حمایت مردم از مراحل قبلی گذشتیم از این مراحل هم خواهیم گذشت.

سرلشکر جعفری:

امروز در تمام عرصه‌ها در حال جنگ با دشمنان هستیم

فرمانده کل سپاه پاسداران انقلاب اسلامی گفت: در حال حاضر در تمامی عرصه‌های اقتصادی، فرهنگی و علمی در حال مبارزه و جنگ با دشمنان هستیم اما شیرین‌ترین و بهترین این جهادها جنگ‌های دفاعی است.
به گزارش تسنیم، محمدعلی جعفری در جمع خانواده‌های شهدای خوزستانی مدافع حرم در اهواز، اظهار کرد: خانواده‌های شهدا باید برای ما روایت کنند چگونه راهی که بسیاری از بزرگان ما با سال‌ها عبادت، نتوانستند به آن برسند، جوانان این خانواده‌ها توانستند طی کنند و به مقصد برسند.
وی با تجلیل از نقش خانواده‌های شهدای مدافع حرم افزود: عزت، اقتدار و عظمت امروز انقلاب و اسلام مدیون شهادت و جانبازی همه شهدا است و این فرهنگ روز به روز بیشتر در دل ملت‌ها جای خود را باز می‌کند. فرمانده کل سپاه پاسداران انقلاب اسلامی با اشاره به جبهه‌های درگیری نظام جمهوری اسلامی با عوامل استکبار گفت: در حال حاضر در تمامی عرصه‌های اقتصادی، فرهنگی و علمی در حال مبارزه و جنگ با دشمنان هستیم اما شیرین‌ترین و بهترین این جهادها جنگ‌های دفاعی است.
جعفری تصریح کرد: انتظار پروردگار از فرد مؤمن این است که برای گسترش امور اسلام که تمامی دشمنان برای خاموش کردن آن بسیج شده‌اند به‌دنبال این مسیر بروند تا این پرچم بر زمین نیفتد.

عراقچی: پرونده پی.ام.دی به طور کامل بسته می‌شود

سید عباس عراقچی رئیس ستاد پیگیری اجرای برجام گفت: قطعنامه پیشنهادی ۵+۱ پرونده پی.ام.دی را به صورت کامل و قاطع می‌بندد و دستور کار آژانس را از «نگاه به گذشته» به سمت « نگاه به آینده» تغییر خواهد داد.
رئیس ستاد پیگیری اجرای برجام قطعنامه پیشنهادی کشورهای ۵+۱ را «بسیار خوب» توصیف کرد و گفت: این قطعنامه دو ویژگی دارد. ویژگی اصلی آن پایان دادن به موضوع پی.ام.دی است. به این ترتیب که اذعان می‌کند نقشه راه بین ایران و آژانس پایان یافته است یعنی هر همکاری که لازم بوده ایران انجام دهد، انجام داده و بیش از این انتظاری برای همکاری ایران با آژانس نمی‌رود. این مولفه اول است که بسیار مهم است.
معاون حقوقی و بین‌الملل وزیر امور خارجه افزود: مولفه دوم این است که تمام ۱۲ قطعنامه گذشته شورای حکام را لغو و فسخ می‌کند و در نتیجه آن، دستور کار آژانس و شورای حکام نسبت به ایران تغییر خواهد کرد.
وی اظهار کرد: دستور کاری که تا الان وجود داشت، اجرای پارلمان و ان.پی.تی در ایران و اجرای شش قطعنامه شورای امنیت بود. به این معنا که دستور کاری که وجود داشت نگاهش به گذشته برنامه ایران بود. با تصویب این قطعنامه این دستور کار لغو و دستور کار جدیدی جایگزین می‌شود که نگاهش به آینده است؛ تحت عنوان اجرای برجام. از این پس از مدیرکل آژانس انتظار می‌رود که نسبت به اجرای برجام قضاوت کند و گزارش دهد.
رئیس ستاد پیگیری اجرای برجام گفت: این مؤلفه‌ها با یک جمله قطعنامه تکمیل می‌شود که در آن شورای حکام ملحوظ می‌کند به این ترتیب پرونده پی.ام.دی بسته شده است. بنابراین قطعنامه، قطعنامه بسیار خوبی است و پرونده پی.ام.دی را به صورت کامل و قاطع می‌بندند.
عراقچی در پاسخ به این سؤال که در ۸ سال آینده چه احکامی درباره صلح‌آمیز بودن فعالیت هسته‌ای ایران اجرا خواهد شد، گفت: من نمی‌دانم بحث ۸ سال را از کجا آمده ولی طول دوره برجام ۱۰ سال است و در این قطعنامه هم ذکر شده که بعد از ۱۰ سال پرونده ایران عادی خواهد شد . عراقچی در تشریح روند کارها که به ارائه قطعنامه پیشنهادی ۵+۱ برای بستن پرونده مسائل گذشته و حال ایران منجر شد، گفت: طبق برجام قرار بود پس از آن که آمانو گزارش خود را در خصوص موضوع پی.ام.دی را می‌دهد کشورهای ۵+۱ پیش‌نویس قطعنامه‌ای را با هدف بستن این پرونده به شورای حکام ارائه دهند. وی اضافه کرد: گزارشی که آقای آمانو داد در مجموع گزارش متعادلی بود. ایشان گفته بود به دلیل پیچیدگی‌های بحث پی.ام.دی و اینکه به حدود ۱۵ سال پیش برمی‌گردد قضاوت قطعی امکان پذیر نخواهد بود.
وی که با رادیو گفت‌وگو مصاحبه می‌کرد در پاسخ به سؤالی درباره احتمال سوء استفاده از گزارش فعلی آژانس در آینده گفت: گزارشی که اکنون آژانس داده است ارزیابی نهایی آژانس نسبت به گذشته و پی.ام.دی است.
خود آژانس هم گفته این ارزیابی نهایی است و نقشه راه بین ایران و آژانس تکمیل شده است.

تا انتخابات

هماهنگی گرایش‌های مختلف اصولگرایی آسان نیست

سخنگوی جبهه پیروان خط امام و رهبری گفت: در درون جناح اصولگرا گرایش‌های مختلفی وجود دارد که هماهنگی این گرایش‌ها با توجه به خواستگاه‌های حزبی، سازمانی و گروهی کار آسانی نیست.
کمال سجادی روز چهارشنبه در گفت‌وگو با ایرنا با بیان این که انسجام در سطوح آیات موحدی کرمانی، مصباح و یزدی و احزاب اصولگرا وجود دارد، افزود: اگر اصولگرایان بتوانند به اتحاد و انسجام قابل قبول تا ۷۵ و ۸۰ درصد برسند، اکثریت مجلس آینده از آن اصولگرایان خواهد بود.
وی اظهار کرد: جبهه پیروان خط امام و رهبری با ۱۸ حزب هم بر این عقیده است که با محوریت جامعه روحانیت مبارز و اتحاد رسیدن به انسجام بعید نیست.
سخنگوی جبهه پیروان خط امام و رهبری گفت: اصولگرایان چاره‌ای جز انسجام و ائتلاف ندارند؛ از این رو که همه احزاب اصولگرا با وجود اختلاف علایق و سلایق با هم متفق‌القول هستند که باید این انسجام باشد.
سجادی افزود: اما زیرساخت‌هایی چون ملاقات آیات موحدی کرمانی، مصباح و یزدی وجود دارد که وحدت و انسجام اصولگرایان جزو مطالب اساسی این بحث‌ها بوده و تأثیرات و بازتاب خوبی به‌ویژه در جامعه روحانیت مبارز داشته است.
وی اضافه کرد: با حمایت آیتا... موحدی کرمانی در این زمینه، مجموعه‌ای که می‌توانند از اصولگرایان برای شورای هماهنگی اصولگرایان دعوت کند همین جامعه روحانیت مبارز است.
سخنگوی جبهه پیروان خط امام و رهبری گفت: ما هم همواره اعلام کرده‌ایم که محوریت ما جامعتین بوده و در این زمینه جامعه روحانیت مبارز به دلیل ساختار حزبی‌ای که دارد پیشتاز است.
سجادی ادامه داد: چون تلاش جامعه روحانیت مبارز برای دعوت از اشخاص حقیقی و حقوقی اصولگرا برای تشکیل شورای هماهنگی است، ملاقات‌های این آیات تأثیرات مثبتی داشته و خبرهای امیدوارکننده‌ای شنیده‌ایم.
وی اظهار کرد: در وحدت، ائتلاف و انسجام اصولگرایان همه متفق‌القول هستند اما این که چگونه عملیاتی شود بر عهده جامعه روحانیت مبارز است که در این زمینه طراحی‌هایی دارند.
این کارشناس جامعه‌شناسی سیاسی، نظرسنجی‌های انجام شده در خصوص میزان گرایش مردم به جناح اصلاح‌طلب و اصولگرا را غیرعلمی دانست و افزود: ۲۵ دلیل دارم که مردم به اصلاح‌طلبان گرایش نخواهند داشت.
سجادی اضافه کرد: یکی از این دلایل این است که در بین اصلاح‌طلبان در معنا و مفهوم اصلاح‌طلبی اختلاف وجود دارد؛ به عنوان نمونه؛ نظریه‌پردازان اصلاح‌طلب در شباهت گفتمان اصلاح‌طلبی با مشروعیت نظرات متضاد دارند و در مورد دیگر مسائل اساسی بین اینها تفاوت عقیده بسیار است.
سخنگوی جبهه پیروان خط امام و رهبری گفت: اصلاح‌طلبان هنوز تکلیف خود را با موضوع فتنه روشن نکرده‌اند؛ فتنه چیزی است که مردم خودجوش در ۹ دی آمدند و علیه آن شعار دادند و این در حافظه تاریخی مردم ما ثبت و ضبط شده است.
سجادی افزود: اصلاح‌طلبان در انتخابات ریاست‌جمهوری اعلام کردند که ۷ درصد آرا را دارند و این چگونه می‌تواند (بر اساس نظرسنجی‌ها) ۸۰درصد شود و علاوه بر این مسائل دیگری هم در بین اصلاح‌طلبان وجود دارد.
وی یادآور شد: اما در طیف اصلاح‌طلبان در مورد قانون اساسی پراکندگی بسیاری وجود دارد و یا در شهرستانی که یک نماینده می‌خواهد، ۷ نامزد اصلاح‌طلب به میدان آمده‌اند.
اصولگرایان امیدوارند با توجه به نشست‌های مکرر آیات موحدی کرانی، مصباح و یزدی در آینده نه چندان دور به یک ائتلاف و اجماع نظری در خصوص ارائه فهرست در انتخابات آتی برسند.

آگهی موضوع ماده ۳ قانون و ماده ۱۳ آیین‌نامه قانون تعیین تکلیف وضعیت ثبتی اراضی و ساختمان‌های فاقد سند رسمی

برابر رأی شماره ۱۳۹۴۶۰۳۲۶۰۰۶۰۰۰۹۹۹-۱۳۹۴/۶/۱۴ هیأت اول موضوع قانون تعیین تکلیف وضعیت ثبتی اراضی و ساختمان‌های فاقد سند رسمی مستقر در واحد ثبتی حوزه ثبت ملک ملایر تصرفات مالکانه و بلامعارض متقاضی آقای علی بیات فرزند حجت‌اله به شماره شناسنامه ۲۷۳ صادره از ملایر در سه‌دانگ مشاع از شش دانگ یک باب مغازه به مساحت ۲۵/۲۹ مترمربع قسمتی از پلاک یک اصلی اراضی دولت‌آباد واقع در بخش چهار ملایر خریداری از مالک رسمی آقای ابراهیم حبیبیان محرز گردیده است. لذا به منظور اطلاع عموم مراتب در دو نوبت به فاصله ۱۵ روز آگهی می‌شود، در صورتی که اشخاص نسبت به صدور سند مالکیت متقاضی اعتراضی داشته باشند می‌توانند از تاریخ انتشار اولین آگهی به مدت دو ماه اعتراض خود را به این اداره تسلیم و پس از اخذ رسید، ظرف مدت یک ماه از تاریخ تسلیم اعتراض، دادخواست خود را به مرجع قضایی تقدیم نمایند. بدیهی است در صورت انقضای مدت مذکور و عدم وصول اعتراض طبق مقررات سند مالکیت صادر خواهد شد. (مالف ۵۴۹۸)
تاریخ انتشار نوبت اول: ۹۴/۹/۲۲/ تاریخ انتشار نوبت دوم: ۹۴/۱۰/۷
حسن قاجاریان، رئیس ثبت اسناد و املاک ملایر

آگهی مزایده فروش ۶دانگ ملک مشاع

در پرونده کلاسه ۹۴/۱۰۲۰اجرایی طی رأی صادره از شعبه ۹ دادگاه عمومی حقوقی همدان دستور فروش ۶ دانگ پلاک ثبتی ۱۷ فرعی از ۳ اصلی بخش یک همدان
خواهان: شهرزاد قفقازی الاصل و آقای شفیع یاری به وکالت از سکینه روغنی
خوانده: مهری، ناهید و نسرین همگی کورک‌چی
آدرس ملک: واقع در همدان، بلوار ارم پشت تالار قرآن در محلی معروف به باغات ملا پریجان خواهان دارای شصت و یک شعیر و هفت و سیزدهم شعیر مشاع از ۹۶ یک قطعه باغ میوه‌زار مساحت ۲۸۶۵/۸۴ مترمربع است. ارزش ۶ دانگ ۱۴/۹۰۲/۳۶۸/۰۰۰ ارزیابی گردیده است. لذا این اجرا وفق ماده ۹ و ۱۰ آئین‌نامه قانونی افراز و فروش املاک مشاع مصوب ۱۳۵۷ نسبت به فروش آن اقدام می‌نماید. به تاریخ ۱۳۹۴/۱۰/۱۶ ساعت۹:۳۰ تا ۱۰محل برگزاری مزایده دادگستری کل استان واحد مزایده می‌باشد. مورد مزایده ۵ روز قبل از مزایده قابل مشاهده است. برنده مزایده کسی است که بالاترین قیمت پیشنهادی را ارائه و ده درصد مبلغ پیشنهادی را فی‌المجلس واریز نماید و جهت الباقی در مهلت قانونی اقدام نموده در غیر این صورت ده درصد به نفع دولت ضبط خواهد شد. (مالف ۵۵۳۰)
دادورز اجرای احکام مدنی دادگستری همدان- زائری

آگهی حصر وراثت

آقای نادر سهرابی دارای شناسنامه شماره ۱۰۷۰ به شرح دادخواست به کلاسه۹۴-۲۶۲ش۱۱۲ح از این حوزه درخواست گواهی حصر وراثت نموده و چنین توضیح داده که شادروان حسین سهرابی به شناسنامه شماره ۱۵۷ در تاریخ ۹۴/۸/۳۰در اقامتگاه دائمی خود بدرود زندگی گفته ورثه آن مرحوم منحصر است به: ۱-پروانه عبدلی‌جدید به شماره شناسنامه ۷۷۶۶ متولد ۱۳۴۷ فرزند کاظم مادر متوفی ۲-نساء سهرابی ۴-۰۶۴۲۳۸-۴۰۴ متولد ۱۳۹۲ فرزند حسین فرزند متوفی ۳- طیبه فرهادی به شماره شناسنامه ۱۰۸۶ متولد ۱۳۶۷ فرزند رمضان همسر متوفی اینک با انجام تشریفات مقدماتی درخواست مزبور را در یک نوبت آگهی می‌نماید تا هر کسی اعتراضی دارد و یا وصیتنامه از متوفی نزد او باشد از تاریخ نشر نخستین آگهی ظرف یک ماه تقدیم دارد والا گواهی صادر خواهد شد.
(مالف ۵۵۱۰)
قاضی حوزه ۱۱۲ شورای حل اختلاف

آگهی موضوع ماده ۳ قانون و ماده ۱۳ آیین‌نامه قانون تعیین تکلیف وضعیت ثبتی اراضی و ساختمان‌های فاقد سند رسمی

برابر رأی شماره ۱۳۹۴۶۰۳۲۶۰۰۲۰۰۰۸۵۱-۱۳۹۴/۸/۲۶ هیأت اول موضوع قانون تعیین تکلیف وضعیت ثبتی اراضی و ساختمان‌های فاقد سند رسمی مستقر در واحد ثبتی حوزه ثبت ملک کبودراهنگ تصرفات مالکانه و بلامعارض متقاضی آقای خداویردی شیری‌فرد فرزند شیرعلی به شماره شناسنامه ۵۱۲ صادره از گل‌تپه در یک قطعه زمین مزروعی به مساحت ۲۰۰۰۳/۲۷ مترمربع پلاک ۲۹۷ فرعی از ۱۸۶ اصلی بخش چهار همدان واقع در روستای سراب محرز گردیده است. لذا به منظور اطلاع عموم مراتب در دو نوبت به فاصله ۱۵ روز آگهی می‌شود، در صورتی که اشخاص نسبت به صدور سند مالکیت متقاضی اعتراضی داشته باشند می‌توانند از تاریخ انتشار اولین آگهی به مدت دو ماه اعتراض خود را به این اداره تسلیم و پس از اخذ رسید، ظرف مدت یک ماه از تاریخ تسلیم اعتراض، دادخواست خود را به مرجع قضایی تقدیم نمایند. بدیهی است در صورت انقضای مدت مذکور و عدم وصول اعتراض طبق مقررات سند مالکیت صادر خواهد شد. (مالف ۵۲۹۸)
تاریخ انتشار نوبت اول: ۱۳۹۴/۹/۷/ تاریخ انتشار نوبت دوم: ۱۳۹۴/۹/۲۲
قدیر یوسفی‌نیا، رئیس ثبت اسناد و املاک

آگهی موضوع ماده ۳ قانون و ماده ۱۳ آیین‌نامه قانون تعیین تکلیف وضعیت ثبتی اراضی و ساختمان‌های فاقد سند رسمی

برابر رأی شماره ۱۳۹۴۶۰۳۲۶۰۰۲۰۰۰۸۸۲-۱۳۹۴/۸/۱۹ هیأت اول موضوع قانون تعیین تکلیف وضعیت ثبتی اراضی و ساختمان‌های فاقد سند رسمی مستقر در واحد ثبتی حوزه ثبت ملک کبودراهنگ تصرفات مالکانه و بلامعارض متقاضی آقای حسین ابراهیمی‌فاخر فرزند محمدحسن به شماره شناسنامه ۱۰۹۱ صادره از گل‌تپه در یک قطعه زمین مزروعی به مساحت ۷۹۵۹۹/۷۷ مترمربع پلاک ۱۳۱ فرعی از ۲۷۱ اصلی بخش چهار همدان واقع در روستای کیتو خریداری از مالک رسمی آقای حسینعلی فاقد نام خانوادگی محرز گردیده است. لذا به منظور اطلاع عموم مراتب در دو نوبت به فاصله ۱۵ روز آگهی می‌شود، در صورتی که اشخاص نسبت به صدور سند مالکیت متقاضی اعتراضی داشته باشند می‌توانند از تاریخ انتشار اولین آگهی به مدت دو ماه اعتراض خود را به این اداره تسلیم و پس از اخذ رسید، ظرف مدت یک ماه از تاریخ تسلیم اعتراض، دادخواست خود را به مرجع قضایی تقدیم نمایند. بدیهی است در صورت انقضای مدت مذکور و عدم وصول اعتراض طبق مقررات سند مالکیت صادر خواهد شد. (مالف ۵۳۱۶)
تاریخ انتشار نوبت اول: ۱۳۹۴/۹/۷/ تاریخ انتشار نوبت دوم: ۱۳۹۴/۹/۲۲
قدیر یوسفی‌نیا، رئیس ثبت اسناد و املاک

آگهی موضوع ماده ۳ قانون و ماده ۱۳ آیین‌نامه قانون تعیین تکلیف وضعیت ثبتی اراضی و ساختمان‌های فاقد سند رسمی

برابر رأی شماره ۱۳۹۴۶۰۳۲۶۰۰۲۰۰۰۸۴۸-۱۳۹۴/۸/۲۶ هیأت اول موضوع قانون تعیین تکلیف وضعیت ثبتی اراضی و ساختمان‌های فاقد سند رسمی مستقر در واحد ثبتی حوزه ثبت ملک کبودراهنگ تصرفات مالکانه و بلامعارض متقاضی آقای علی‌حیدر خدابنده‌لو فرزند علی‌مردان به شماره شناسنامه ۷ صادره از در یک قطعه زمین مزروعی به مساحت ۱۴۹۲۹۹/۸۱ مترمربع پلاک ۱۲۳۱ فرعی از۲۴۵ اصلی بخش چهار همدان واقع در روستای قباق‌تپه محرز گردیده است.لذا به منظور اطلاع عموم مراتب در دو نوبت به فاصله ۱۵ روز آگهی می‌شود، در صورتی که اشخاص نسبت به صدور سند مالکیت متقاضی اعتراضی داشته باشند می‌توانند از تاریخ انتشار اولین آگهی به مدت دو ماه اعتراض خود را به این اداره تسلیم و پس از اخذ رسید، ظرف مدت یک ماه از تاریخ تسلیم اعتراض، دادخواست خود را به مرجع قضایی تقدیم نمایند. بدیهی است در صورت انقضای مدت مذکور و عدم وصول اعتراض طبق مقررات سند مالکیت صادر خواهد شد. (مالف ۵۳۱۲)
تاریخ انتشار نوبت اول: ۱۳۹۴/۹/۷/ تاریخ انتشار نوبت دوم: ۱۳۹۴/۹/۲۲
قدیر یوسفی‌نیا، رئیس ثبت اسناد و املاک

آگهی موضوع ماده ۳ قانون و ماده ۱۳ آیین‌نامه قانون تعیین تکلیف وضعیت ثبتی اراضی و ساختمان‌های فاقد سند رسمی

برابر رأی شماره ۱۳۹۴۶۰۳۲۶۰۰۶۰۰۰۹۹۶-۱۳۹۴/۶/۱۴ هیأت اول موضوع قانون تعیین تکلیف وضعیت ثبتی اراضی و ساختمان‌های فاقد سند رسمی مستقر در واحد ثبتی حوزه ثبت ملک ملایر تصرفات مالکانه و بلامعارض متقاضی آقای حسین بیات فرزند حجت‌اله به شماره شناسنامه ۱۴۳۶۸ صادره از ملایر در سه‌دانگ مشاع از شش دانگ یک باب مغازه به مساحت ۲۵/۲۹ مترمربع قسمتی از پلاک یک اصلی اراضی دولت‌آباد واقع در بخش چهار ملایر خریداری از مالک رسمی آقای ابراهیم حبیبیان محرز گردیده است.
لذا به منظور اطلاع عموم مراتب در دو نوبت به فاصله ۱۵ روز آگهی می‌شود، در صورتی که اشخاص نسبت به صدور سند مالکیت متقاضی اعتراضی داشته باشند می‌توانند از تاریخ انتشار اولین آگهی به مدت دو ماه اعتراض خود را به این اداره تسلیم و پس از اخذ رسید، ظرف مدت یک ماه از تاریخ تسلیم اعتراض، دادخواست خود را به مرجع قضایی تقدیم نمایند. بدیهی است در صورت انقضای مدت مذکور و عدم وصول اعتراض طبق مقررات سند مالکیت صادر خواهد شد. (مالف ۵۵۰۰)
تاریخ انتشار نوبت اول: ۹۴/۹/۲۲
تاریخ انتشار نوبت دوم: ۹۴/۱۰/۷
حسن قاجاریان، رئیس ثبت اسناد و املاک ملایر

آگهی حصر وراثت

خانم عالیه آقامحمدی دارای شناسنامه شماره ۶۴ به شرح دادخواست به کلاسه۹۴/۹۴۰۹۴۰/۱۱۸ح از این حوزه درخواست گواهی حصر وراثت نموده و چنین توضیح داده که شادروان محمدآقا محمدی به شناسنامه شماره ۳۵ در تاریخ ۱۳۹۳/۱۲/۲۷در اقامتگاه دائمی خود بدرود زندگی گفته ورثه آن مرحوم منحصر است به: ۱- کبری اکبری به شماره شناسنامه ۵۴ متولد ۱۳۱۲ صادره از همدان همسر متوفی ۲-احمد آقامحمدی به شماره شناسنامه۲۰۵۰ متولد ۱۳۴۹ فرزند متوفی ۳-لیلا آقامحمدی به شماره شناسنامه۲۰۴۹ متولد ۱۳۴۸ فرزند متوفی ۴-صغرا آقامحمدی به شماره شناسنامه۵۳ متولد ۱۳۳۹ فرزند متوفی ۵-محمود آقامحمدی به شماره شناسنامه۵۲ متولد ۱۳۴۶ فرزند متوفی ۶-عیوض آقامحمدی به شماره شناسنامه۴۸ متولد ۱۳۴۲ فرزند متوفی ۷-قربانعلی آقامحمدی به شماره شناسنامه۵۴ متولد ۱۳۳۹ فرزند متوفی ۸-عالیه آقامحمدی به شماره شناسنامه۶۴ متولد ۱۳۳۵ فرزند متوفی ۹-علی آقامحمدی به شماره شناسنامه۱۲۷۰ متولد ۱۳۵۴ فرزند متوفی اینک با انجام تشریفات مقدماتی درخواست مزبور را در یک نوبت آگهی می‌نماید تا هر کسی اعتراضی دارد و یا وصیتنامه از متوفی نزد او باشد از تاریخ نشر نخستین آگهی ظرف یک ماه تقدیم دارد والا گواهی صادر خواهد شد. (مالف ۵۵۳۱)
قاضی حوزه ۱۱۸ شورای حل اختلاف همدان

آگهی موضوع ماده ۳ قانون و ماده ۱۳ آیین‌نامه قانون تعیین تکلیف وضعیت ثبتی اراضی و ساختمان‌های فاقد سند رسمی

برابر رأی شماره ۱۳۹۴۳۰۳۲۶۰۰۲۰۰۰۸۲۱-۱۳۹۴/۸/۱۹ هیأت اول موضوع قانون تعیین تکلیف وضعیت ثبتی اراضی و ساختمان‌های فاقد سند رسمی مستقر در واحد ثبتی حوزه ثبت ملک کبودراهنگ تصرفات مالکانه و بلامعارض متقاضی اداره اوقاف و امور خیریه کبودراهنگ در یک باب ساختمان امامزاده به مساحت ۱۸۲۳/۲۴ مترمربع پلاک ۲۷۳ فرعی از ۲۷۵ اصلی بخش چهار همدان واقع در روستای عبدالمومن محرز گردیده است. لذا به منظور اطلاع عموم مراتب در دو نوبت به فاصله ۱۵ روز آگهی می‌شود، در صورتی که اشخاص نسبت به صدور سند مالکیت متقاضی اعتراضی داشته باشند می‌توانند از تاریخ انتشار اولین آگهی به مدت دو ماه اعتراض خود را به این اداره تسلیم و پس از اخذ رسید، ظرف مدت یک ماه از تاریخ تسلیم اعتراض، دادخواست خود را به مرجع قضایی تقدیم نمایند. بدیهی است در صورت انقضای مدت مذکور و عدم وصول اعتراض طبق مقررات سند مالکیت صادر خواهد شد. (مالف ۵۲۹۲)
تاریخ انتشار نوبت اول: ۱۳۹۴/۹/۷
تاریخ انتشار نوبت دوم: ۱۳۹۴/۹/۲۲
قدیر یوسفی‌نیا، رئیس ثبت اسناد و املاک

آگهی موضوع ماده ۳ قانون و ماده ۱۳ آیین‌نامه قانون تعیین تکلیف وضعیت ثبتی اراضی و ساختمان‌های فاقد سند رسمی

برابر رأی شماره ۱۳۹۴۶۰۳۲۶۰۰۲۰۰۰۸۲۰-۱۳۹۴/۸/۱۹ هیأت اول موضوع قانون تعیین تکلیف وضعیت ثبتی اراضی و ساختمان‌های فاقد سند رسمی مستقر در واحد ثبتی حوزه ثبت ملک کبودراهنگ تصرفات مالکانه و بلامعارض متقاضی آقای ولی‌اله پرتوی همراه فرزند حسین به شماره شناسنامه ۳ صادره از کبودراهنگ در یک باب ساختمان به مساحت ۲۷۲/۱۲ مترمربع پلاک ۴۵۶ فرعی از ۲۲۴ اصلی بخش چهار همدان واقع در مزرعه علی‌آبادمحرز گردیده است. لذا به منظور اطلاع عموم مراتب در دو نوبت به فاصله ۱۵ روز آگهی می‌شود، در صورتی که اشخاص نسبت به صدور سند مالکیت متقاضی اعتراضی داشته باشند می‌توانند از تاریخ انتشار اولین آگهی به مدت دو ماه اعتراض خود را به این اداره تسلیم و پس از اخذ رسید، ظرف مدت یک ماه از تاریخ تسلیم اعتراض، دادخواست خود را به مرجع قضایی تقدیم نمایند. بدیهی است در صورت انقضای مدت مذکور و عدم وصول اعتراض طبق مقررات سند مالکیت صادر خواهد شد. (مالف ۵۲۹۴)
تاریخ انتشار نوبت اول: ۱۳۹۴/۹/۷
تاریخ انتشار نوبت دوم: ۱۳۹۴/۹/۲۲
قدیر یوسفی‌نیا، رئیس ثبت اسناد و املاک

آگهی موضوع ماده ۳ قانون و ماده ۱۳ آیین‌نامه قانون تعیین تکلیف وضعیت ثبتی اراضی و ساختمان‌های فاقد سند رسمی

برابر رأی شماره ۱۳۹۴۶۰۳۲۶۰۰۲۰۰۰۸۵۲-۱۳۹۴/۸/۲۶ هیأت اول موضوع قانون تعیین تکلیف وضعیت ثبتی اراضی و ساختمان‌های فاقد سند رسمی مستقر در واحد ثبتی حوزه ثبت ملک کبودراهنگ تصرفات مالکانه و بلامعارض متقاضی آقای خیراله قانعی‌اقکند فرزند رحیم به شماره شناسنامه ۹۱۲ صادره از شیرین‌سو در یک قطعه زمین مزروعی به مساحت ۷۷۴۲۳/۶۸ مترمربع پلاک ۴۰۱ فرعی از ۳۰۶ اصلی واقع در روستای آقکند خریداری از مالک رسمی آقایان گلشنعلی زواری بصیر، رحیم قانعی و علی‌زمان زیوری محرز گردیده است. لذا به منظور اطلاع عموم مراتب در دو نوبت به فاصله ۱۵ روز آگهی می‌شود، در صورتی که اشخاص نسبت به صدور سند مالکیت متقاضی اعتراضی داشته باشند می‌توانند از تاریخ انتشار اولین آگهی به مدت دو ماه اعتراض خود را به این اداره تسلیم و پس از اخذ رسید، ظرف مدت یک ماه از تاریخ تسلیم اعتراض، دادخواست خود را به مرجع قضایی تقدیم نمایند. بدیهی است در صورت انقضای مدت مذکور و عدم وصول اعتراض طبق مقررات سند مالکیت صادر خواهد شد.(مالف ۵۲۹۶)
تاریخ انتشار نوبت اول: ۱۳۹۴/۹/۷
تاریخ انتشار نوبت دوم: ۱۳۹۴/۹/۲۲
قدیر یوسفی‌نیا، رئیس ثبت اسناد و املاک

پیام تاریخ، تمدن و فرهنگ مادستان
The Message Of Madestan's History & Civilization & Culture
روزنامه همدان پیام
۵
یکشنبه ● ۲۲ آذرماه ۱۳۹۴ ● شماره ۲۵۱۹
گردشگری و میراث
gardesh@hamedanpayam.com

سازمان میراث فرهنگی میزبان نمایشگاهی از زیورآلات سنتی میناکاری

مجموعه‌ای از زیورآلات سنتی و دست ساخته با روش میناکاری بر روی شیشه راضیه حبیبی در قالب نمایشگاهی ۵ روزه در محل ساختمان شماره یک سازمان میراث فرهنگی صنایع دستی و گردشگری به نمایش درآمده است.
به گزارش مرکز روابط عمومی و اطلاع‌رسانی سازمان میراث فرهنگی، صنایع دستی و گردشگری؛ این نمایشگاه از سوی معاونت صنایع دستی و هنرهای سنتی در راستای برنامه‌های ترویجی صنایع دستی برگزار شده است.
همچنین، در این نمایشگاه آثار حبیبی هنرمند جوان کشورمان که به روش میناکاری روی شیشه ساخته شده‌اند از نظر فرم و تزئینات بسیار مورد استقبال مخاطبان قرار گرفته‌اند.
آثاری که از نظر تزئینات و رنگ دارای تنوع قابل توجهی هستند.

خیانت به اعتماد، انگیزه اصلی مهاجرت انسان‌های اولیه بوده است

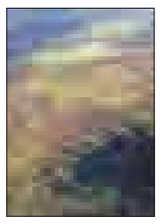

یک گروه از محققان طبق بررسی‌های مردم‌شناختی به این نتیجه رسیدند که تضادهای اخلاقی که سبب رفتارهایی چون سهم‌خواهی و عدالت‌جویی و انتقام‌جویی می‌شود عامل اصلی بروز مهاجرت‌ها و جابه‌جایی جمعیت‌های انسانی داشته است.
طبق بررسی‌های انجام شده توسط محققان درباره دلایل مهاجرت انسان‌های اولیه و اجداد باستانی روشن شده است که افزایش جمعیت مازاد بر امکانات و نیز تغییرات اکولوژیکی از مهمترین عوامل بروز مهاجرت در گروه‌های جمعیت انسانی از گذشته تا امروز بوده است. در واقع نیاز به دستیابی به محیط زیست بهتر انسان را واداشته تا در پی زمین و زیستگاه‌های تازه‌ای برآید.

مسئولان گردشگری بیدار شوید

مردم و جوانان عمان با هشتگ «بیدار شو وزارت گردشگری» و انتقادهای گسترده از مسئولان در شبکه‌های اجتماعی خواستار تأمین تسهیلات در مراکز توریستی این کشور شدند.
در جریان فعالیت در رسانه‌های اجتماعی گروه‌های فعال در حوزه گردشگری در کشور عمان در صفحات مختلف با هشتگ «بیدار شو وزارت گردشگری» خواستار تأمین تسهیلات گردشگری در مراکز توریستی این کشور شدند.
به گزارش خبرگزاری رسمی امارات، این عبارت که به زبان عربی در شبکه‌های اجتماعی به زبان انگلیسی و عربی دیده می‌شود از مسئولان گردشگری عمان درباره نبود تسهیلات عمومی در مراکز گردشگری همانند نبود سرویس دستشویی، کافی‌شاپ، هتل و اقامتگاه‌های کافی شکایت می‌کنند.

جهان

نشریه معتبر "Travel & Leisure" اعلام کرد

ایران پنجمین مقصد ۲۰۱۶

نشریه معتبر گردشگری "Travel & Leisure " در گزارشی ۵۰ مقصد مهم و اصلی سال آینده میلادی را معرفی کرد.
در این گزارش ایران به عنوان پنجمین مقصد سال ۲۰۱۶ معرفی شده است. نویسندگان "Travel & Leisure" عوامل مختلفی را به طور جامع و دقیق مورد بررسی موشکافانه قرار دادند تا بر اساس آن فهرستی از کشورها به عنوان بهترین مقصد گردشگری در سال آینده فراهم کنند. اما باید دید کدام یک از این کشورهای ارزشمندِ تحت بررسی می‌تواند به عنوان هیجان انگیزترین گزینه برای شبکه نویسندگان و محققان جهانی انتخاب شود؟ و کدام کشورها در فهرست بهترین‌ها برای گردشگرهای حرفه‌ای قرار خواهند گرفت؟ کدام مقاصد کلاسیک و سنتی گردشگری با جذابیت‌های جدید و تازه در این فهرست ظاهر شده‌اند؟ کدام یک از حوادث جهانی و تغییرات در محدودیت‌های مسافرتی موجب شده تا برخی مقاصد و کشورهای خاص گزینه‌های مناسب‌تر و خوش‌مسیرتری تشخیص داده شوند؟
بر اساس آنچه محققان این نشریه اعلام کرده‌اند، فهرست گردشگری امسال تنوعی وسیع دارد؛ از جزایر آندامان (که حتی اقیانوس‌نوردی چون ژاک کوستا را تحت‌تأثیر قرار داده) تا خطوط ممتد، بکر و ناب سواحل کارائیب و همچنین ۹ ساحل تماشایی دیگر با مناظر زیبا، ماسه و آفتاب و برای مشتاقان غذاهای متنوع.
این پژوهشگران و متخصصان فهرستی جامع از شهرها را فراهم کرده‌اند: از غنت در بلژیک (که گروهی آشپز جوان، انقلابی را در آشپزی نوید داده‌اند و برنامه‌های وسیع و گسترده‌ای در سالن‌های غذاخوری برپا خواهد شد) تا آرهوس، شهر کاریزما در دانمارک، شهری که از سایه کپنهاگ بیرون آمده، مستقل شده و سه رستوران فوق‌العاده میشل‌استار را در خود جای داده است.
بررسی نقاطی که پیش از این نادیده گرفته شده‌اند در این گزارش، نشان می‌دهد که این مقاصد ارزش بازنگری دوباره را به عنوان مقصد جدید دارند. مثلاً شهر کوچک دوچرخه‌دوستِ ریچموند در ویرجینیا، معماری شگفت‌آوری دارد؛ جلوه‌های هنری رو به رشد، تنوع فزاینده در غذاها و یک هتل با طراحی جدید از دیگر جذابیت‌های این شهر به شمار می‌رود.
تغییرات و تجدید ساختارها در دیترویت نیز از نگاه کاوشگرانه تهیه‌کنندگان این گزارش دور نمانده است؛ برای مثال، رشد دوباره زندگی در ساختمان‌های متروکه (شامل بازسازی یک هتل که مرکز خریدی را در بستری تاریخی راه‌اندازی کرده است) موجب شد تا این مقصد به عنوان مقصدی شایسته در این فهرست آورده شود. این گزارش اضافه کرده است که فضای جغرافیای سیاسی و اخیراً توافق هسته‌ای ایران با شورای امنیت سازمان ملل مجموعه‌ای از فرصت‌ها را فراروی شهروندان آمریکایی گشوده است تا از مناطق مختلف تهران، این پایتخت جهانی و نیز مساجد کاشان دیدن کنند.
از سوی دیگر، با رفع محدودیت‌های گردشگری برای آمریکایی‌ها، کوبا در فهرست گردشگری سال پیش قرار گرفت و موج موج کشتی‌ها بود که در بندر هاوانا لنگر می‌انداختند. اکنون پژوهشگرانْ در این گزارش اعلام کرده‌اند که انتظار دارند امسال نیز این سیل مسافرت‌ها همچنان ادامه داشته باشد.
این موج کشتی‌ها مقصد دیگری نیز در پیش داشتند: باتومی در گرجستان که باغ‌های گل‌های باتونیایی فوق‌العاده آن شهره است. با رفع نگرانی‌ها درباره امنیت گردشگران، این بندر دریای سیاه در اوکراین کشتی‌های معروف و عظیم مسافرتی را به سمت خود جلب کرده است.
جزیره سنت هلن، گواتمالا، بالی، کوچی در هند، مارگارت ریور در استرالیا، تانزانیا، سن آنتونیو در ایالت تگزاس ایالات متحده، تایپه تایوان، لیوبلیانا اسلونی، زانزیبار در تانزانیا، دنور در ایالات متحده آمریکا، جزایرگالاپاگوس در اکوادور، گاله در سریلانکا، زادار در کرواسی، ژانیرو در برزیل، ولز، کاستاریکا، پستبرگ پنسیلوانیا، تاسمانی در استرالیا، سیسیل در ایتالیا، پلاسنسیا در بلیز، سیبری در روسیه، زیمبابوه، جزیره کوچک کنوان، جزیره بورنئو، بووزمن در ایالت مونتانا، جزیره چیلوئه در شیلی، کازابلانکا در مراکش، اکاناگان ولی در بریتیش کلمبیا، آدلاید در استرالیا، آرژانتین، لیژ در بلژیک، سیاتل در واشنگتن و ژاپن از دیگر شهرها و کشورهایی هستند که به عنوان ۵۰ مقصد اصلی سال ۲۰۱۶ معرفی شده‌اند.
پنجمین مقصد در این لیست ایران است که به عنوان بازگشت به عرصه جهانی مطرح است .
نشریه معتبر "Travel & Leisure" در این گزارش درباره ایران نوشته است: با توافق اخیر ایران با شورای امنیت سازمان ملل و گروه ۱+۵، یکی از بزرگترین تمدن‌های جهان در حال بازگشت به عرصه توریسم جهانی است.
ایران قبلاً یکی از مقاصد اصلی گردشگری جهان بوده است؛ با ۱۹ اثر تاریخی و باستانی ثبت شده در میراث جهانی یونسکو که به هزار سال پیش از میلاد مسیح می‌رسد اکنون دوباره گردشگران در حال کشف مجدد پایتخت پر جنب‌وجوش و جهانی این کشور، معماری مجلل بازار بزرگ اصفهان، مساجد کاشان و باغ‌های خارق‌العاده شیراز هستند. این گزارش ادامه داده است: چیزهای بسیاری برای تعریف در مورد فرهنگ مدرن ایران هم وجود دارد؛ موزه هنرهای معاصر ایران که در سال ۱۳۵۶ تأسیس شد، شماری از مجموعه‌های کم‌نظیر هنر غربی را نگهداری می‌کند.
بر اساس گزارش نشریه "Travel & Leisure" با توافق اخیر ایران با شورای امنیت سازمان ملل و گروه ۱+۵، یکی از بزرگترین تمدن‌های جهان در حال بازگشت به عرصه توریسم جهانی است.
ایران قبلاً یکی از مقاصد اصلی گردشگری جهان بوده است؛ با ۱۹ اثر تاریخی و باستانی ثبت شده در میراث جهانی یونسکو که به هزار سال پیش از میلاد مسیح می‌رسد. اکنون دوباره گردشگران در حال کشف مجدد پایتخت پر جنب‌وجوش و جهانی این کشور، معماری مجلل بازار بزرگ اصفهان، مساجد کاشان و باغ‌های خارق‌العاده شیراز هستند.

کاربری جدید بنا باید چون پیوند عضوی بر بدن موجودی زنده تصور شود

احیای بناهای تاریخی زندگی را هم تضمین می‌کند؟

این روزها تب تغییر کاربری پس از مرمت بناهای تاریخی را گرفته است. به گونه‌ای که حمام تاریخی به رستوران سنتی، خانه تاریخی به فرهنگسرا و بنای تاریخی به موزه پس از مرمت تبدیل شد. در همدان از این دست اتفاقات یکی پس از دیگری رخ داد. حمام قلعه به رستوران و موزه مردم‌شناسی، حمام حاجی به نمایشگاه و آموزشگاه صنایع دستی و خانه ضرابی به بخشی از اداره میراث فرهنگی و به این ترتیب دیگر بناهای تاریخی یکی پس از دیگری تغییر کاربری دادند حال این مقوله که بر حال و احوال این بناها در این تغییر سیما و کاربری چه گذشته است خود داستانی دیگر است که در گزارشات آتی به آن خواهیم پرداخت .

اما در این گزارش صحبت از این نکته است که آیا احیا و حیات بنا با تغییر کاربری محقق خواهد شد؟

کارشناسان باستان‌شناسی بر این باورند که تفکر احیا، تفکری ارزشمند در حفاظت از داشته‌ها و دارایی‌های فرهنگی و تاریخی در عین بهره‌مندی از آنها و حضور جدی آنها در جریان دوباره زندگی است.
مطالعه و تأمل در امکانات و فرصت‌هایی که این تفکر در اختیار می‌گذارد، آن را از حفاظت صرف ابنیه به عاملی در ایجاد حرکتی فرهنگی تبدیل می‌کند؛ برای صیانت از نظامی که این ابنیه از درون آن حلول کرده است. اما فعلیت یافتن این قابلیت و نیفتادن در ورطه انحرافات هم نیازمند شناخت و بینشی عمیق در حوزه نظام زندگی گذشته و مؤلفه‌های آن و هم مستلزم فهم درست مفهوم احیا و پرهیز از برداشت‌های سریع و سطحی از آن است.
آسیب عمده‌ای که به تفکر احیا وارد شده است، تک‌بعدی نگریستن به مقوله پیچیده حیات معماری به طور عام و بنای تاریخی به طور خاص است. به تبع این نگرش، تداوم حیات بنا با تداوم مقطعی حضور فیزیکی آن در بسترش در برداشتی سطحی و ناقص یکسان تلقی شده است. اینجاست که کاربری‌های ناهمگون و نامیمون در درون بناهای سنتی رخنه می‌کند و از درون عامل تضعیف و تخریب ابنیه می‌شود؛ غافل از آنکه کاربری بنا جزولاینفک آن است. این نظام و شیوه‌ای است که دست‌کم در نظام معماری دوره سنت بر ابنیه تاریخی کشور ما مترتب بوده است. سلب عملکرد حقیقی بنا یا تغییر شکل و معنای آن آسیبی بزرگ بر شاکله آن قلمداد می‌شود.
اگر احیا به معنای تداوم حیات بنا معنی می‌شود، در گام نخست باید به تلاش و جهت بازگرداندن یا ارتقای کارکرد یا جایگزینی آن با شبیه‌ترین گزینه‌ها، نه تنها به لحاظ شکلی، بلکه به لحاظ معنا و مفهوم آن، همت گمارد. در غیر این صورت از فرصت احیا در جهت تداوم استفاده از بنا و قابلیت و ظرفیت‌های آن استفاده نکرده‌ایم؛ زیرا کمترین آسیب آن سلب کاربری گذشته و اعمال کارکردی جدید به بناست.

توهمی از حقیقت احیا

احیا، خواهان تداوم حیات بناست. مسلم است که این حیات ورای طول عمر کالبدی بناست، اما بیشتر طراحان طرح‌های احیا اصل مهم در تداوم حیات بنا را که همان تداوم کاربری با سنخیت حقیقی و نه مجازی آن با دیگر مؤلفه‌های بناست، نادیده می‌گیرند و کاربری‌هایی متفاوت و متناقض با کاربری اصیل بنا پیشنهاد می‌کنند.
در این شکل، فعل احیا از معنای حقیقی خود منحرف می‌شود یا در بهترین حالت تنزل می‌کند. ساده‌انگارانه است اگر طول حضور کالبد با استقرار عملکردهای ناهمگون را که در تناقض با قابلیت‌ها و ظرفیت‌های فیزیکی و ادبیات فرهنگی بناست، با حقیقت مفهوم احیا مشابه فرض کنیم. در این صورت گمان باطل و مجازی جایگزین حقیقت می‌شود؛ توهمی از واقعیت که فرسنگ‌ها با امر واقع فاصله دارد.

تغییر، تثبیت و تقویت یا ارتقای کاربری

مطلب دیگری که در حوزه احیا از ارکان مناقشات و آسیب‌هاست، ملازمت مفهوم احیا با تغییر کاربری یا قرار دادن امر تغییر کاربری در درون امر احیاست؛ تا آنجا که امروز هنگامی که نامی از احیا به میان می‌آید، ناخودآگاه با تلقی تغییر کاربری بنا مواجه می‌شویم؛ گویی اگر تغییر کاربری صورت نپذیرد، احیا صورت نپذیرفته است. این موضوع در بدنه میانی متخصصان جامعه تا آنجا پیش رفته که در طرح‌های احیا الزاماً به دنبال عملکردی تازه برای بنا می‌شوند.
اما به راستی چرا واژه تغییر کاربری این چنین ارتباط تنگاتنگی با امر احیا دارد؟ چرا تعاریفی چون اعطای عملکرد جدید به کالبد قدیم که از نخستین تعاریف احیا در ایران بوده است، هنوز مخاطب دارد؟ آیا اساساً و الزاماً احیا با تغییر کاربری محقق می‌شود؟ اطلاق اصطلاح تغییر کاربری غیرمستقیم، کاربری گذشته بنا را مسبوق به سابقه می‌داند. سکونت دیگر معنای گذشته را ندارد و خانه‌های امروز به واسطه شکل جدید زندگی کالبد متفاوتی دارد. مدرسه به علت تغییر نظام آموزش ماجرایی دیگر و کالبدی دیگر طلب می‌کند، تولید صنعتی و کارگاه‌های سنتی دیگر محلی از اعراب ندارد و باقی ماجرا نیز چنین است.
انسان دوره جدید با مجموعه‌ای از کالبدها مواجه است که فاقد کاربری یا به تعبیری دارای کاربری‌هایی است که تاریخ مصرف آنها گذشته است؛ کاربری‌هایی که بخش مهمی از نظامی را تشکیل می‌دهد که به معماری واجد ارزش حفاظت منجر شده است.
حذف این نظامات- حذف تفکر نهفته در بنا- نادیده انگاشتن روح و جانی است که در بنا ساری و جاری است و مقدمات حذف بنا را به‌رغم وجود ظاهری و مقطعی فراهم خواهد کرد.
در این تفکر، گذشته و نظامات آن را پایان یافته و تمام شده می‌نگرند و تنها کالبد را موضوع بهره‌کشی می‌دانند. این امر با اصول بنیادین احیا مغایرتی آشکار دارد.
احیا هنگامی کامل است که تثبیت و تداوم یا ارتقای کاربری را عاملی در تداوم حیات بنا بداند. پس از آن در هر تغییر کاربری باید تداوم حیات مادی و معنوی بنا، مبتنی بر نظامی که در آن شکل گرفته است، لحاظ شود. پیشنهاد کاربری جدید باید چون پیوند عضوی بر بدن موجودی زنده تصور شود.
این عضو باید ویژگی‌های مشترک بسیاری با بدن شخص پیوندگیرنده داشته باشد تا این پیوند مفید باشد و نظام بدن عضو جدید را بپذیرد و به معضلی جدید در آن سازمان منتهی نشود.
طرح احیا به ظرافت عمل پیوند است و شخص طراح باید مانند جراحی زبردست تمام مؤلفه‌های لازم برای هماهنگی کاربری پیشنهادی با کالبد قدیم را لحاظ کند. در این صورت احیا حداقل به باری اضافه و آسیبی جدید در بنا تبدیل نمی‌شود و در جهت اهداف خود گام برمی‌دارد.

شناورسازی قیمت‌ها و تأثیر آن بر گردشگری

آزادسازی نرخ بلیت هواپیما در حالی با برخی انتقادها مواجه شده که بسیاری از اقتصاددانان و فعالان صنعت گردشگری معتقدند این اتفاق اثرات بسیار مثبتی بر توزیع زمانی و مکانی سفر خواهد داشت.
به باور این افراد، اگرچه در کوتاه‌مدت ممکن است نوسانات شدیدی را در بازار سفرهای هوایی شاهد باشیم اما چنانچه این آزادسازی با برنامه‌ریزی و مدیریت صحیح پیش برود و با درک درست طرف عرضه و تقاضا از این بازار همراه شود، می‌تواند رشد چشمگیری در حمل‌ونقل هوایی کشور ایجاد کند.
یک اقتصاددان، در این‌باره معتقد است که اقدام دولت در جهت واقعی‌سازی قیمت بلیت هواپیما گامی در جهت بهبود خدمات پروازی در بیشتر مسیرهای هوایی کشور است.
به باور موسی غنی‌نژاد، با ابزار قیمتی می‌توان کیفیت ارائه خدمات در پروازهای داخلی و خارجی را بالا برد و چنین امری با دستور مقامات دولتی و بخشنامه به وجود نخواهد آمد.
وی بیان می‌کند: «حلقه گمشده این موضوع ادامه واگذاری بنزین یارانه‌ای به شرکت‌های هواپیمایی است که سبب خواهد شد واقعی‌سازی قیمت‌ها با تأخیر صورت بگیرد و دولت به ٤ درصد از افراد مصرف‌کننده هواپیما که عمدتاً اقشاری از دهک‌های بالای جامعه به شمار می‌روند، یارانه سوخت گزافی بپردازد.»
غنی‌نژاد گام بعدی را در تکمیل این آزادسازی، خودداری دولت از ارائه بنزین یارانه‌ای به شرکت‌های هواپیمایی می‌داند که موجب می‌شود این شرکت‌ها بنا بر نظام عرضه و تقاضا اقدام به قیمت‌گذاری شناور کنند.
به این ترتیب در ایام تعطیل با توجه به انبوه تقاضا قیمت بلیت افزایش و در ایام غیر تعطیل به خاطر نبود تقاضا، قیمت کاهش می‌یابد و از این طریق فضای رقابتی میان شرکت‌های هواپیمایی ایجاد می‌شود.
وی تأکید می‌کند که بهتر است دولت یک بار برای همیشه از دور باطل تقدیم حامل‌های سوخت به صورت یارانه‌ای به مصرف‌کنندگان مختلف بیرون آید و با واقعی کردن قیمت‌ها هم رانت و فساد موجود را از بین ببرد و هم کیفیت ارائه خدمات را افزایش دهد.
اکنون کارشناسان معتقدند به رغم برخی تحلیل‌های شتاب زده در خصوص آزادسازی نرخ بلیت و تأثیراتی که در بازار خواهد گذاشت، بهتر است اندکی صبر کنیم تا این سیستم به تدریج جا بیفتد و نوسانات خود را طی کند.
بی‌شک در ماه‌های آتی بهتر می‌توان درباره اثرات واقعی این آزادسازی بر گردشگری و در مجموع بازار حمل‌ونقل هوایی نظر داد.

شناسه

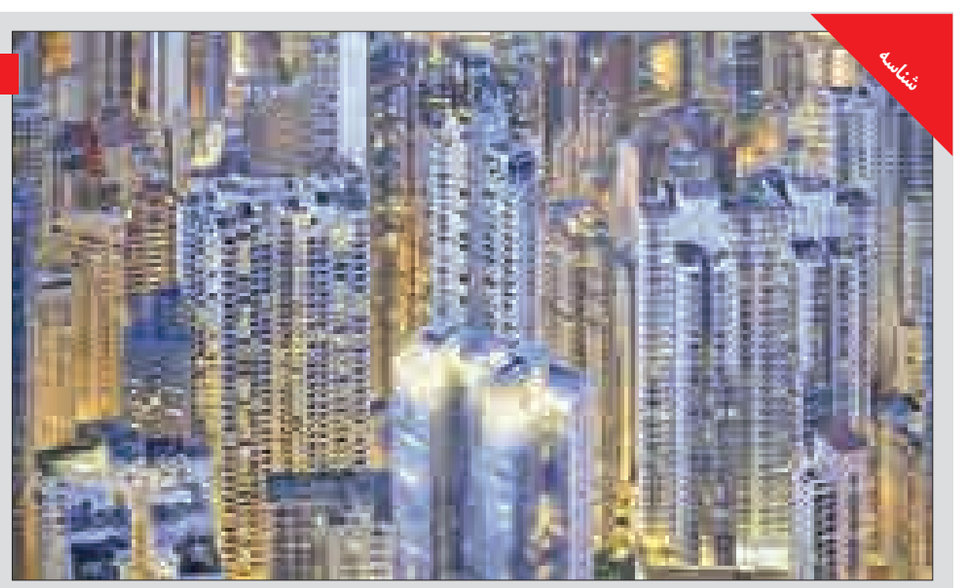

آسمان خراش های هنگ کنگ
منبع:مهر

نگاه

زیارت اربعین، میراثی برای بشریت

برنامه پیاده‌روی اربعین به کربلا که این سال‌ها به حضوری در اندازه «حماسه» تبدیل شده است، یک میراث معنوی است. میراثی که نه فقط برای یک ملت و کشور، بلکه برای باورمندان یک فرهنگ به «تراث» ماندگار تبدیل شده است که یک تاریخ را تغذیه می‌کند.
این میراث معنوی مشترک حتی مسیحیان را نیز صلیب بر گردن به کربلا می‌کشاند تا نشان دهد یک مناسک درون مذهبی صرف نیست، بلکه سرشار از معارفی است که روشنایی جان جهانی را فراهم می‌کند. بسیاری از هموطنان ما نیز با حضور در این حماسه، هم به بهره خویش از این تراث جاودان می‌رسند و هم نقش خود را در حراست از این میراث عاشقانه ایفا می‌کنند.
این خبر که رسانه‌ها از زبان معاون رئیس‌جمهور و رئیس سازمان میراث فرهنگی، صنایع دستی و گردشگری، درباره سفر پیاده اربعین نقل کردند هم در کام اهالی آن سفر روحانی و هم دیگر باورمندان، شیرین نشست که؛ پرونده میراث ناملموس این مراسم و مسیر زیارتی در سطح ملی و جهانی به طور مشترک با کشور عراق، شامل تمامی راه‌ها و محورهای زیارت در مسیر خسروی، مهران، چزابه و شلمچه و استان‌های مرزی به همراه تمام آیین‌های و مراسم‌های مربوط و تمام اتفاقات معنوی توسط سازمان میراث فرهنگی، صنایع دستی و گردشگری آماده خواهد شد.
به گزارش خبرآنلاین، این اقدام سنجیده علاوه بر ارزش مذهبی، ارزشی سیاسی هم دارد و حس برادری را میان دو کشور همسایه افزون می‌کند. حسی مقدس که به سالیان نه چندان دور به دشمنان با تیغ تفرقه بدان رنگ خون دادند.
امروز اما باید با احیای برادری دینی که از قضا جغرافیای مشترک معنوی و فیزیکی هم دارد، به سوی تحقق آیت قرآنی «انما المؤمنون اخوه» گام برداریم. ادامه نگاه مسعود سلطانی‌فر به موضوع نیز احترام برانگیز است؛ این رئیس سازمان میراث فرهنگی، صنایع دستی و گردشگری همچنین گفته بود ثبت ملی و جهانی این میراث معنوی با هدف حفظ و حراست از این ارزش‌های معنوی و انتقال آن به نسل‌های آینده به طور ویژه پیگیری و انجام می‌شود. این اقدامی فاخر است و بدین نگاه مباهات می‌کنیم، اما این نیز در ذهن مردم نقش می‌بندد و به کلام هم -گاهی- در می‌آید که پیاده‌روی آخر صفر به مشهد مقدس نیز باید روز به روز پرشکوه‌تر برگزار شود. آنان به دیرینه سالی پیاده‌روی اربعین در فرهنگ عراق واقفند و «نهال» بودن «شجره طیبه» پیاده‌روی زائران مشهد را هم می‌دانند، اما امیدشان این است که متولیان امر برای این میراث معنوی ملی نیز کاری بکنند که سال به سال پرشکوه‌تر شود و به عنوان میراثی روحانی و معنوی، بیش از پیش در فرهنگ زیارت جای خود را باز کند.

دیرینه

کشف ژتون‌های سفالی در تپه شیره تل الوند

کاوش در تپه شیره تل الوند به شناسایی سه دوره فرهنگی متعلق به عصر آهن، عصر مفرغ قدیم و جدید و دوره نوسنگی جدید منجر شد که در میان داده‌های به دست آمده پیکرک حیوانی از جنس سنگ با نقش قوچ، دوک سنگی و ژتون‌های سفالی در زمره شاخص‌ترین اشیای مکشوفه هستند.
به گزارش روابط عمومی پژوهشگاه میراث فرهنگی و گردشگری، سرپرست هیأت باستان‌شناسی منطقه تپه شیره تل الوند با اعلام این خبر هدف از کاوش در این منطقه را علاوه بر شناسایی ادوار مختلف تاریخی فرهنگی، گاهنگاری نسبی و مطلق لایه‌های تاریخی فرهنگی و تعیین عرصه و حریم تپه شیرتل، آزادسازی بخشی از عرصه این محوطه برای تعریض بلوارخلیج فارس شهرستان الوند استان قزوین دانست.
محمدرضا عسگری افزود: پس از بروز مشکلات و معضلات فراوان که برای ساکنان شهر الوند و کارکنان شرکت‌های صنعتی الوند از جمله ترافیک سنگین در آغاز و پایان کار کارخانه‌ها، زخمی شدن بسیاری از ساکنان شهر و کارکنان شهرک‌های صنعتی به دلیل وجود پیچ خطرناک به وجود آمد فرمانداری، شهرداری و شرکت شهرهای صنعتی شهر الوند پیشنهاد تعریض بلوار خلیج فارس را ارائه دادند.
این باستان‌شناس گفت: موضوع تداخل بخشی از این مسیر با تپه شیره تل و میسر نشدن امکان تغییر مسیر جاده در اداره کل میراث فرهنگی، صنایع دستی و گردشگری استان قزوین مطرح و در نهایت پس از بررسی و تهیه طرح و ارسال به پژوهشگاه میراث فرهنگی طرح در پژوهشکده باستان‌شناسی ارزیابی و در نهایت با موضوع کاوش اضطراری و تعیین عرصه و حریم تپه شیره تل موافقت شد.
مجوز کاوش اضطراری و تعیین عرصه و پیشنهاد حریم تپه شیره تل الوند توسط رئیس پژوهشگاه میراث فرهنگی و گردشگری صادر شده است.

مشاغل‌های سبز را جدی بگیریم!
در صفحه ۷ بخوانید
7 NEXT PAGE

پیام تاریخ، تمدن و فرهنگ مادستان
The Message Of Madestan's History & Civilization & Culture
روزنامه همدان پیام
۶
یکشنبه ● ۲۲ آذرماه ۱۳۹۴ ● شماره ۲۵۱۹
فرهنگ و هنر
farhang@hamedanpayam.com

درخواست ترانه علیدوستی از مردم

شهرزاد را حلال ببینید

در پـی میزان بالای دانلودهای غیرقانونی سـریال «شـهرزاد»، ترانه علیدوستی از مردم خواست دیگر این کار را ادامه ندهند.
علیدوستی، بازیگر نقش اصلی سریال «شهرزاد» که هشتمین قسمت آن نیز روانه بازار شده است، در صفحه شخصی اینستاگرم خود جملاتی را خطاب به مردم نوشت.
متن یادداشت بازیگر نقش «شهرزاد» به شرح زیر است:

«دوسـتان خوبم اگر هزینه ساخت سـریال به خاطر دانلودهای رایگان برنگـردد، بخش خصوصی نخواهد توانسـت باز هـم کارهایی مانند «شهرزاد» را برای شما تولید کند. هم به خاطر ما و هم به خاطر خودتان سریال را یا خریده، یا با هزینه کم به شکل قانونی دانلود کنید.»
این بازیگر در بخش دیگری از مطلب خود به طرح این پرسش پرداخته است:
«کسانی که می‌گویند، پول نداریم پس دانلود می‌کنیم، آیا اجناس دیگر را هم از فروشگاه‌ها با همین استدلال مجانی به خانه می‌برند؟»
به گزارش ایسنا، همچنین صفحه رسمی «شهرزاد» در اینستاگرم به دنبال توزیع هشتمین قسمت این سریال برای چندمین بار از مخاطبان خواست تا این سریال را دانلود نکنند و نوشت:
«لطفاً حلال سریال شهرزاد را ببینید. این سریال به عشق شما و برای مردم ساخته شده. ما را حمایت کنید».
سریال شهرزاد به صورت هفتگی وارد شبکه خانگی می‌شود. این سریال را حسن فتحی سـاخته و روایت‌گر سال‌های کودتای ۲۸ مرداد و رابطه عاشقانه یک روزنامه‌نگار با نامزدش است.
در این سـریال بازیگرانی همچون علی نصیریان، مصطفی زمانی، ترانه علیدوستی، محمود پاک‌نیت و شهاب حسینی ایفای نقش می‌کنند.

خبـر

نقدی بر سریال‌های در حال پخش از تلویزیون و شبکه خانگی

"شهرزاد" بهتر از بقیه است

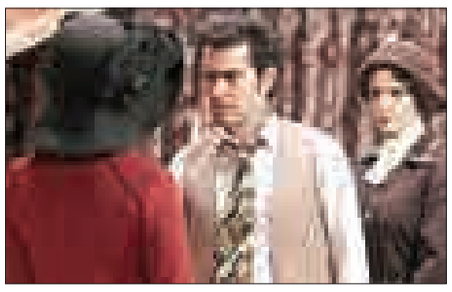

یک منتقد درباره سریال «آسمان من» بیان کرد که قصه از فیلمنامه و کارگردانی قوی‌تر اسـت ولی باید سختی‌های ساخت سریال‌های امنیتی را در نقد این مجموعه در نظر گرفت.
کیوان امجدیان با اشـاره به مجموعه «آسـمان من» که به کارگردانی محمدرضا آهنج از شبکه ۳ سیما پخش می‌شود و نقاط ضعف و قوت این سریال گفت: سـریال «آسمان من» قصه خوبی دارد که از فراز و فرودهای مختلفی برخوردار است و می‌تواند مخاطب خود را جذب کند ولی کارگردانی در این سریال عقب‌تر از فیلمنامه است.
وی با اشـاره به کارگردانی در این مجموعه بیان کرد: آهنج به عنوان کارگردان نتوانسته بود همپای فیلمنامه جلو برود و این جریانات قصه اسـت که در قسـمت‌هایی ضعف کارگردانی را می‌پوشاند. از طرف دیگر فیلمنامه نیز از قصه جا مانده است.
با این قصه، فیلمنامه بسیار بهتری می‌توانست از کار دربیاید اما اینجا می‌بینیم که قصه آنقدر جذاب اسـت که حتی دیالوگ‌های سطحی و ضعیف را هم پوشش می‌دهد.
ایـن روزنامه‌نـگار درباره شـخصیت‌پردازی‌ها در این سـریال که هر قسـمت از آن داسـتانی را پیش می‌برد، توضیح داد: متأسـفانه شخصیت‌پردازی مناسبی در این مجموعه صورت نگرفته است.
اگر چه که هر قسـمت از این سریال در یک ساعت آغاز شده و به پایان می‌رسد، اما در قالب کارهای این چنینی باید شخصیت‌ها بتوانند در همان یک قسمت معرفی شده و با مخاطب ارتباط برقرار کنند.
ما پیش از این سـریال «هزاران چشم» از کیانوش عیاری را دیده‌ایم که در یک ساعت شـخصیت‌های خود را معرفی می‌کرد و مخاطب بُرشـی از زندگی یک شخصیت را در یک مقطع می‌دید. بنابراین این اهمیت دارد که چه برشی از افعال، گفتار و کنش‌های یک شخصیت به نمایش گذاشته می‌شود.
در سریال «آسـمان من» ارتباطی بین شخصیت‌ها با مخاطب برقرار نشـده است و شخصیت‌ها تنها به عنوان حلقه‌هایی از یک زنجیر که قصه را جلو می‌برند، در داسـتان حضور دارند، اما این شـخصیت‌ها تأثیرگذار نیستند و مخاطب با آنها هم ذات‌پنداری نمی‌کند.
این منتقد سـینما و تلویزیون با اشـاره به سریال «شـهرزاد» که به کارگردانی فتحی در شـبکه نمایش خانگی توزیع می‌شـود، گفت: «شهرزاد» نمونه خوبی از شخصیت‌پردازی است.
ما بخش‌ها و برش‌هایی از زندگی شخصیت‌های داستان را می‌بینیم که با وجود اینکه این شخصیت‌ها به زمان حاضر تعلق ندارند و مخاطب زمان، مکان و معماری آن زمان را نمی‌شناسد و ندیده است اما با این آدم‌ها ارتباط برقرار می‌کند و می‌توان گفت این شخصیت‌ها به بهترین شکل انتخاب شده‌اند.
امجدیان با اشـاره به کارگردانی و محدودیت‌های کار در ژانر پلیسی و موضوعاتی چون امنیت پرواز بیان کرد: کارگردانی سـریال «آسمان من» می‌توانسـت بهتر از این باشد، با این حال ما بازی‌های خوبی از بازیگران دیدیم به طور مثال بازیگری که پیش از این بیشتر تیپ‌سازی کرده در این سریال نقش خود را به خوبی ایفا کرده است.
البته آهنج در این سـریال موضوع سختی را انتخاب کرده است. فضا در چنین قصه‌هایی محدود اسـت و دسـت کارگردان به اندازه لازم باز نیست.
با در نظر گرفتن همه این جوانب فکر می‌کنم سـریال «آسمان من» چندان هم ضعیف نبوده است زیرا در این حوزه کمتر کار شده و کمتر هم موفق بوده‌ایم.
وی درباره سـاخت آثار قوی در حـوزه موضوعات امنیتی بیان کرد: ما یا باید یا به موضوعات این چنینی نپردازیم و یا اگر سـراغ چنین سوژه‌هایی می‌رویم بهتر است به خوبی پرداخته شود و حتی هزینه‌های بیشتری نسبت به سایر مجموعه‌ها در چنین پروژه‌هایی صرف شود.
ایـن روزنامه‌نگار در پایـان بیان کرد: چنیـن فیلمنامه‌هایی می‌تواند تلویزیون را به روزهای اوج خود بازگرداند و اتفاقاً باید مانور بیشتری روی چنین قصه‌هایی داده شود.
در نهایت فکر می‌کنم این سـریال اگرچه به خوبی نمی‌تواند سلیقه مخاطـب را راضی کند اما با توجه به بودجه، امکانات صدا وسـیما و همچنین عوامل و عناصری که از آنها بهره گرفته شـده اسـت کار چندان بدی نبود.

سینـما

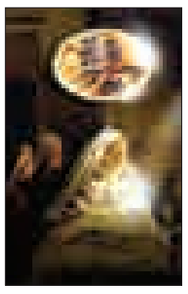

سینما

- قدس ۱: ..... جامه دران
- قدس ۲: ..... شاهزاده روم
- سینما کانون..... مبارزان کوچک
- بهمن ملایر: ..... محمدرسول...
- فرهنگ کبودراهنگ.....محمدرسول...
- آزادی تویسرکان..... شاهزاده روم

از امروز به مدت یک هفته برپاست

نمایشگاه کتاب کودک با حضور ناشران کشوری

امـروز بـرای نخسـتین‌بار در همدان نمایشگاه تخصصی کتاب کودک و نوجوان همـدان آغاز بـه کار می‌کنـد. متولی این نمایشـگاه اداره فرهنگ و ارشـاد اسلامی همدان اسـت و قرار اسـت در سه بخش کتاب کودک و نوجوان، بخش آموزشـی و فعالیت‌های فرهنگی کـودک و نوجوان و بخش محصولات فرهنگی برگزار شود.
افتتاحیه این نمایشـگاه امروز سـاعت ۱۰ صبح در سالن جلسـات نمایشگاه برگزار می‌شود و روز پایان نمایشـگاه ۲۸ آذرماه خواهد بود.
در این نمایشگاه علاوه بر برنامه‌های اصلی برنامه‌هـای جانبی نیز در نظر گرفته شـده اسـت. از جمله آنها تقدیر از نویسـندگان برجسته در حوزه ادبیات کودک و نوجوان است.
آنطور که معاون فرهنگی و هنری اداره کل فرهنگ و ارشاد اسلامی استان همدان اعلام کرده اسـت زنگ نمایشگاه سراسری کتاب کودک و نوجوان توسط محمدرضا یوسفی، نویسنده برجسته همدانی نواخته می‌شود.
وی از نویسـندگان پر کار ادبیات کودکان بوده و بیـش از ۱۵۰ عنوان کتاب نوشـته است.
یوسفی در سال ۱۳۳۲ در همدان متولد شده و بیش از ۳۰ سال است که برای کودکان و نوجوانان کتاب می‌نویسد.
وی دانش‌آموخته رشـته تاریخ از دانشکده ادبیات و علوم انسانی دانشگاه تهران است و برای کودکان آثاری از ادبیات کهن فارسی را بازنویسی و باز آفرینی کرده است.
"افسانه شـیر سـپیدیال" و "قصه یارگار زریران"، "افسانه بلیناس جادوگر" و "افسانه شیرین کارنامه اردشـیر بابکان" از این آثار است.
کتاب‌هـای یوسـفی در جشـنواره‌های داخلی نیـز جوایزی به دسـت آورده‌اند. وی یک بار نیز نامزد دریافت جایزه هانس کریستین‌اندرسن شده است.
همچنیـن محمدمهدی احمـدی، مدیرکل هماهنگی امور استان‌های وزارت فرهنگ و ارشاد اسلامی نیز یکی از میهمانان ویژه این مراسم خواهد بود.
علاوه بر آن قرار است از دو نویسنده استان نیز در نمایشگاه تجلیل شود.
در آیین گشـایش نمایشگاه از دو نویسنده بهناز ضرابی‌زاده و غلامرضا بکتاش تجلیل می‌شود. بکتاش اردیبهشـت ماه ۱۳۵۱ در ملایر به دنیا آمد.
وی از چهره‌های شاخص کشوری در حوزه ادبیات کودک و نوجوان است و جایزه‌هایی چون کتاب سالِ سلام بچه‌ها، کتاب فصل، جشنواره مطبوعات کودک و نوجوان و... در کارنامه کاری خود دارد.
بکتـاش همچنیـن داور جشـنواره‌هایی همچون بین‌المللی شـعر فجر بوده است. «حال غنچه خوب اسـت»،« با دو چشـمم می‌چشـم»، «درخت مثل دختر» و «مورچه زحمت‌کش اسـت» از جمله آثار معروف اوست.
بهناز ضرابی زاده هم از نویسندگان برجسته استان به حساب می‌آید.
وی در سـال ۱۳۴۷ در همدان متولد شـد. ضرابی‌زاده کارشـناس مسئول آفرینش‌های ادبـی کانون پـرورش فکری کـودکان و نوجوانان است.
وی تا کنون سـردبیری نشـریه اسـتانی جاودانه‌ها، دبیر انجمن داستان دفاع مقدس از سال ۱۳۸۶، عضو شورای نویسندگان بنیاد حفظ آثار و نشـر ارزش‌های دفاع مقدس، عضو شورای انتخاب کتاب بنیاد شهید استان همدان، دبیر انجمن داسـتان سازمان بسیج هنرمندان را بر عهده داشـته است. تألیف و چاپ بیش از دویست وپنجاه اثر داستانی و ادبی در نشریات و مجلات برگزیده کشوری از دیگر فعالیت‌های ضرابی‌زاده است.
این نویسـنده برگزیده بیش از ۳۰ جشنواره داستان‌نویسـی سراسـری؛ از جمله کسب مقام نخست در نخستین جایزه داستان ویژه مخاطبان کـودک و نوجوان با موضوع امام خمینی(ره) و انقلاب اسـلامی، تقدیر شده در چهارمین وششمین جایزه ادبی اصفهان، کسب مقام‌های برگزیده در هشتمین، نهمین و دهمین جشـنواره مجمـع خبرنگاران و نویسندگان دفاع مقدس را در کارنامه خود دارد.
به تازگی نیز کتاب «دختر شـینا» خاطرات قدم‌خیر محمدی‌کنعان همسر سردار شهید حاج سـتار ابراهیمی به عنوان کتاب سـال شـانزدهمین دوره جایزه کتاب سـال دفاع مقدس به قلم ضرابی‌زاده برگزیده شد.

در نشست کانون شعر حوزه هنری همدان مطرح شد

مطالعه عمیق، پیش نیاز ورود به حوزه ادبیات آیینی است

عصر شـعر آیینی بـا موضوع بحث و تبادل نظر پیرامون ادبیات و اشـعار آیینی با حضور شاعران استان و اعضای کانون شعر حوزه هنری استان برگزار شد.
مهدی طراوتی‌توانا میهمان ویژه این نشست گفت: برخـی ادبیات آیینـی را منحصر به مذهب و اعتقادات مذهبی می‌دانند در حالی که دامنه این حوزه بسـیار گسترده‌تر از این است.
وی افزود: ادبیات آیینی می‌تواند بیانگر نوعی آداب و رسـوم مردم در زمان‌های گذشـته باشد که اعتقادات مذهبی نیز بخشی از این قضیه است.
طراوتی گفـت: اگر بخواهیـم به صورت تخصصی‌تـر بحـث کنیم، شـعر آیینی در سروده‌ها و نوشـته‌هایی در خصوص ائمه، حـوادث تاریخـی و شـرایط اجتماعی و سیاسـی آن دوران و نمونه برجسـته آن در شعر عاشورایی متجلی می‌شود.
وی افزود: واقعه عاشورا منبع الهام بسیاری از شاعران شد و چیزی که بیشتر از همه در اذهان مانده اشعار محتشم کاشانی است که به این حوزه از ادبیات رسمیت بخشید و به نوعی می‌توان گفت جریان‌سـازی کرد چرا که پس از آن شاعران بسیاری بعد از او آثاری در این زمینه از خود به جای گذاشتند.
طراوتـی در ادامـه گفـت: در حـال حاضر جریان‌هـای سیاسـی، اجتماعی و سرمایه‌گذاری نهادهای فرهنگی در روند به وجود آمدن شعر آیینی تأثیرگذار هستند به طوری که بسـیاری از آثار پس از برگزاری جشـنواره‌هایی با این مضمـون به وجود آمده‌اند.
وی گفت: مـن معتقدم حوزه هنری در این زمینه فعالیت عمده‌ای دارد، زیرا تخصصش را بـه ویـژه در حوزه شـعر، داسـتان و خاطره‌نویسی در این زمینه گذاشته است.
در ادامه مسـئول اداره کانون شـعر حوزه هنری اسـتان با اشـاره به اینکـه در مورد ائمه شعر نوشـتن کار دشواری است افزود: صرفاً شـاعر بودن دلیل نمی‌شود که کسی بتواند شـعرآیینی بگوید، شاعر باید عنایت ویژه‌ای به ائمه داشته باشد، بسیاری هستند که شعرهایشـان مطرح شـده اما نسبت به ائمه شـناختی نداشته‌اند، به طور مثال واقعه عاشـورا و زندگـی امام حسـین(ع) پر از اطلاعات تاریخی است که شاعر باید دانش خود را در این زمینه تقویت کند.
به گزارش روابط عمومی حوزه هنری استان همـدان، حجت یحیوی، پاکی نفس را یکی از ملزومات سرایش شعر آیینی عنوان کرد و گفت: همین طهارت نفس است که موجب بـه وجود آمـدن عزم و اراده راسـخ برای نوشتن در خصوص ائمه می‌کند.
وی، ورود در حـوزه ادبیات آیینی را برای کسانی که اسـتعدادی در نوشتن دارند یک تکلیف دانست و افزود: عمل به این تکلیف باید همراه با دانش و مطالعه عمیق باشد.
یحیوی با اشاره به ریشه‌های عمیق ادبیات آیینی در اشـعار فارسـی در قرون مختلف گفت: در ادبیات کلاسیک همواره شعر آیینی برجسـته بوده اسـت و در این میان ابیات بزرگانی چون رودکی پدر شـعر فارسـی، خاقانی، بوعلی‌سینا و فردوسی نمونه‌هایی از این دست دیده می‌شود.
مسئول واحد آفرینش‌های ادبی حوزه هنری اسـتان هم افزود: برای نوشتن ادبیات آیینی باید تاریخ خوانده شـود و این فرق عمده ادبیات آیینی با دیگر شاخه‌های ادبیات است.
مریم زندی گفـت: در این حوزه از ادبیات حتی اگر پای شـعر احساسـی هم در میان باشد نیاز به مطالعه بیش از سایر بخش‌های ادبیات احساس می‌شود.
وی نداشتن اطلاعات کافی در این زمینه را موجب به وجود آمدن آثار ضد آیینی عنوان کرد.

طرح روز

تهرانی‌ها یک رکورد جدید و بودار زدند!
طرح:۵۵ آنلاین

دکه

گرم شدن زمین

کتـاب «گرم شـدن زمین» نوشـته مارک ماسلین با ترجمه ثمین نبی‌پور به تازگی توسـط نشـر افق منتشـر و راهی بازار نشر شده است.
این کتـاب چهاردهمین عنوان مجموعه «جان کلام» اسـت و بـا خرید حق انتشـار کتاب از نویسنده و ناشر آن یعنی مارک ماسلین و انتشارات آکسفورد، در ایران ترجمه و چاپ شده است.
گرم شـدن کره زمین، مهمترین مسـأله علمی قرن بیست و یکم اسـت؛ مسأله‌ای که دقیقاً سـاختار جهانی اجتماع ما را به چالش می‌کشد.
مشـکل اصلی این است که گرم شـدن زمین تنها یک نگرانی علمی نیسـت، بلکه شـامل مسـائل اقتصادی، جامعه‌شناسی، ژئوپولیتیکی، سیاسـت‌های بومی و انتخاب شـخصی سـبک زندگی هم می‌شود.
کتاب «گرم شـدن زمین»، تصاویر و جداولی برای تشریح بیشتر مسـائل دارد و فهرسـت فصول ده‌گانه آن به این ترتیب است: گرم شـدن کره زمین یعنی چه؟، تاریخچه‌ای کوتاه از گرم شدن کره‌زمیـن، چطور تغییـرات آب و هوایی را ثابـت کنیم؟، آینده را چطور مدل‌سـازی کنیم؟، اثرات احتمالی آینده، شـگفتی‌ها، سیاست‌ها، راه حل‌ها، تصویری از آینده بدون کربن.

از تهران تا بهشت

فیلـم سـینمایی «از تهران تا بهشت»، دومین ساخته ابوالفضل صفاری است.
ایـن فیلـم در بخش مسـابقات جشـنواره‌های خارجی روتردام هلنـد، مونترال کانادا، واشـنگتن دی‌سی، تیبورن آمریکا و... حضور داشت.
فیلم «از تهران تا بهشت» داستان جسـت‌وجوی زنـی بـه دنبال شـوهرش را روایت می‌کند که اسـناد یک «پروژه علمی مهم» را به خاطر حفظ محیط زیسـت دزدیده و به جایی که خودش «بهشـت» می‌نامد، گریخته است.
فیلم «از تهران تا بهشـت» در بخش خارج از مسـابقه سی ویکمین جشنواره فیلم فجر حضور داشت.
▪ ابوالفضل صفاری در یادداشتی برای این فیلم نوشته است:
"آینده انسـان هرگز قابل پیش‌بینی نیست و خیلی وقت‌ها یک انسان نمی‌تواننـد از سرنوشـت خود فرار کند و یـا آن را تغییر دهد. ولی می‌تواند آینده جامعه خود را تحت‌تأثیر قرار دهد."
در خلاصـه این فیلم آمده اسـت: زندگی غـزال، زن جوانی که با همسرش دچار چالش شده اسـت، رو به فروپاشی است. مرد زن را ترک می‌کند و زن در جست وجویی به دنبال شوهر، مسیری نمادین را طی می‌کند و در این سیر و سلوک به حقیقت ماجرا پی می‌برد.

آیین فرزانگی

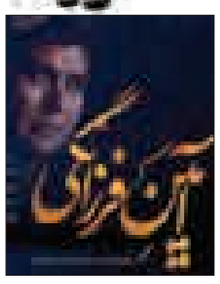

تازه‌تریـن قطعه موسـیقایی سـالار عقیلی خواننده موسـیقی ایرانی با عنـوان «آیین فرزانگی» با شـعری از عبدالجبـار کاکایی، آهنگسازی پیروز ارجمند و تنظیم ارکستراسـیون پویا سـرایی در فضای مجازی منتشر شد.
در ایـن قطعـه که به سـفارش سازمان فنی و حرفه‌ای کشور تهیه و تولید شده، ناصر رحیمی فلوت، آرین قیطاسی ابوا، سایوری شفیعی کلارینت، امیرحسـین محمدیان فاگوت، فـرزان بیژنی هورن، رضا آذرنجات ترومپت، حسین شریفی ترومبون تنور، رامین براتی ترومبون باس، علی جعفری پویان و میثم مروستی ویولن و آلتو، مهرداد عالمی ویولنسل، مهدی کلانتری کنترباس به عنوان نوازنده حضور دارند.
عقیلی خواننده موسیقی سنتی ایرانی و دانش‌آموخته هنرستان موسیقی سوره و نیز دارای مدرک کارشناسی در رشته بازیگری تئاتر است.
وی شـاگرد صدیق تعریف بوده است. عقیلی خواننده ثابت ارکستر موسـیقی ملی ایران است و سابقه کار با گروه دستان، گروه راز و نیاز و ارشد تهماسبی را دارد.
این خواننده موسیقی ایرانی سـرود ایران جوان را با اجرای ارکستر ملل خوانده است.
عقیلی در بسیاری از سـریال‌های تلویزیونی به عنوان خواننده تیتراژ انتهایی آثار زیبایی خلق کرده است.

کشف ژتون‌های سفالی در تپه شیره تل الوند
در صفحه ۵ بخوانید

5 NEXT PAGE

پیام تاریخ، تمدن و فرهنگ مادستان
The Message Of Madestan's History & Civilization & Culture
روزنامه همدان پیام
۷
یکشنبه ● ۲۲ آذرماه ۱۳۹۴ ● شماره ۲۵۱۹
اقتصاد
eghtesad@hamedanpayam.com

گرانی برق در سال ۹۵ قطعی شد

دور سوم افزایش نرخ برق در دولت یازدهم به سال ۹۵ موکول شده و این افزایش در سال آینده قطعی شده است اما در خصوص زمان اعلام آن و میزان افزایش، هنوز تصمیم‌گیری نشده است.
در طـول فعالیت دولت یازدهـم تاکنون دوبار تعرفـه مصرف برق افزایش یافته است. یک بار در اسفندماه سال ۹۲ افزایش ۲٤ درصدی تعرفـه مصرفی برق خانگـی تصویب و از ابتدای سـال ۹۳ اجرایی شد و یک بار در اسفندماه سـال ۹۳ افزایش ۱۰ درصدی تعرفه برق خانگی از ابتدای اسـفند ۹۳ اجرا و در قبوض منتشـر شده در سال ۹٤ اعمال شد.
بررسی‌ها حاکی از این است که دولت برای دور سوم افزایش تعرفه برق در حال برنامه‌ریزی اسـت. زیرا در حال حاضر متوسط دریافتی از مردم بابت مصرف هر کیلووات سـاعت برق ۵۰تومان است؛ اما قیمت تمام شده برای تولید هر کیلووات ساعت برق برای دولت بدون محاسبه هزینه سوخت، ۸۵ تا ۹۵ تومان است.
وزارت نیرو تاکنون سـناریوهایی را برای دور سـوم افزایش تعرفه برق آماده کرده و ارسال برخی از این سناریوها به هیأت دولت و شورای عالی اقتصاد انجام شده است. تا امروز افزایش قطعی نرخ مصرفی برق در سال ۹۵ نهایی شـده؛ اما اینکه این نرخ از ابتدای سال ۹۵ افزایش یابد یا این تغییر نرخ در نیمه دوم سال اعمال شود، هنوز تصمیم‌گیری نشده است.
به گزارش تسنیم، پیگیری‌ها نشـان می‌دهد که در شورای عالی اقتصاد، اجماع نظر بیشـتر به افزایش برخی نرخ‌ها از جمله نرخ مصرفی برق در نیمه دوم سال ۹۵ است.
همچنین تا امروز پیاده‌سازی هیچ کدام از سناریوهای پیشنهادی وزارت نیرو در این زمینه نهایی نشـده و هنوز در خصوص میزان افزایش بهای مصرفی برق در سال ۹۵ تصمیم‌گیری نشده است.

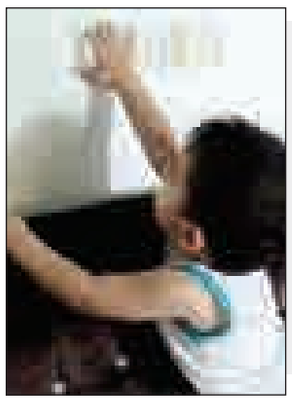

محیط زیست و حفاظت از آن

مشاغل‌های سبز را جدی بگیریم!

بـا وجـود آنکه مشـاغل سـبز و فعالیت‌های مرتبط بـا آن در دنیا روز به روز در حال گسـترش است و بسیاری از کشـورهای دنیـا از اقتصاد سـبز و ایجاد شـغل‌های سبز اسـتقبال کرده‌اند اما این موضوع در کشـور ایران همچنان ناشناخته و مغفول مانده است.
بر اساس آخرین آمارها بیش از ۲۰۰ عنوان شغل سـبز در دنیا برای دستیابی به توسعه پایدار شناسایی شده است.
مشاغل دوسـتدار محیط زیست و مرتبط با تولید انرژی، محصولات و فناوری‌های پاک به عنوان مشاغل سبز به شمار می‌روند، این مشـاغل ملزم به رعایت استانداردهای ایمنی و بهداشـت حرفه‌ای در واحدهای شغلی مربوط به خود هستند.
متخصص منابع آب، تکنسـین مهندسـی محیط زیسـت، تکنسین حوزه کشاورزی، مهندسـی بـرق و نجّـاران و کارگـران سـاختمانی از جمله مشاغل سبز شناسایی شده هستند.
مشـاغل سـبز به محیط زیسـت آسیب نمی‌زننـد و ضمن حفظ سـلامت نیروی انسانی، اشتغالزایی بالایی دارند.
مشاغل سـبز جزو کار شایسـته به شمار می‌روند،زیرا هم در کاهش اثرات زیسـت محیطی واحدهای صنعتی از طریق کاهش مصرف انرژی و انتشار آلاینده‌ها و زباله‌ها مؤثرند و هم شاغلان آن از دستمزد کافی، حمایت‌هـای حقوقـی و امنیت شـغلی برخوردارند.
نخستین و مهمترین مزیت مشاغل سبز این است که به محیط زیست آسیب نمی‌زند و علاوه بر اشتغالزایی با کارایی بالا می‌توان آنها را گسترش داد.
به همین دلیل مشـاغلی که سلامت نیروی انسـانی، سلامت محیط زیسـت و تولید محصول سـالم را مدنظر قرار می‌دهند در زمره مشاغل سبز قرار دارند.
هم اکنون بسـیاری از کشـورها به ایجاد شغل‌های سبز روی آورده و از طریق گفت وگوهای اجتماعی فراگیـر بین کارگران، کارفرمایان و دولت به سـمت اقتصاد سبز حرکت کرده‌اند.
آفریقای جنوبی در سـال ۲۰۱۱ در قالب یک پیمان جمعی تمام وزراتخانه‌های خود را مأمور شکل‌گیری و توسعه اقتصاد سبز کرد؛ اندونزی به فاصله چندی برای ترویج و گسترش مشاغل سـبز وارد عمل شد و برزیل هم به همکاری با کشـورهای دیگر برای توسعه پایدار در این زمینه روی آورد، این موارد نشان دهنده گرایش کشورها به اقتصاد سبز و تلاش برای ایجاد شغل‌های سبز است.
کارشناسان معتقدند کارگران و کارفرمایان بایـد بـه طور فعـال در گفـت وگوهای اجتماعی مشـارکت داشـته و به ارزیابی فرصت‌ها و چالش‌های موجود در مسـیر اقتصاد سبز بپردازند.
برخی کشـورها به دلیل تغییـرات آب و هوایی دچار خسارت‌های فراوانی می‌شوند که در یک مورد، طوفان سال ۲۰۱۲ آمریکا و خرابی‌های ناشـی از آن خسـارت‌های بسیاری به ایالت‌های نیوجرسی، نیویورک و نـاوگان ریلی و هوایـی آن وارد کرد به نحوی که به خاموشـی گسـترده و قطع پروازهای شرکت‌های هواپیمایی منجر شد و نابودی اشـتغال ۱۵۰ هزار کارگر را در ایالت نیوجرسـی در پی داشت از این رو به نظر می‌رسـد اصلاحات مالیاتی زیست محیطی بتوانـد به کمک کسـانی که در مشاغل سبز سرمایه‌گذاری کرده‌اند آمده و زیان مالی آنها را جبران کند.
اقتصاد سـبز نیازمند کسب مهارت‌های جدید اسـت به همین دلیل اسـتفاده از کارگران ماهر در مشاغل سبز مورد تأکید قرار گرفته است، زیرا ارتقای مهارت در نیروهـای کار موجب می‌شـود تا برای حفظ اشـتغال معلومات خود را به روز کنند و قادر به کسـب مهارت‌های جدید برای دستیابی به مشاغل سبز باشند.
معـاون وزیر کار و رئیس مؤسسـه کار و تأمین اجتماعی، از اقتصاد سـبز به عنوان یکی از مؤلفه‌های توسعه پایدار نام برده و تأکید دارد که کشـور ما نیز باید همگام با سایر کشورها به موضوع اقتصاد و مشاغل سبز توجه کند. مشاغل سبز حقوق قانونی نیروهـای کار از جمله دسـتمزد کافی را رعایت می‌کند و پاسخگوی مناسبی برای اشتغال پایدار جوانان و کارجویان است.
محمدرضا سـپهری، با اشاره به تدوین برنامه ششم توسـعه و توجه به توسعه فراگیـر و پایـدار، به ایسـنا گفته: در تدویـن برنامه ششـم بایـد وضعیت اقلیمـی کشـور مدنظر قـرار گیرد و پیامدهایـی همچـون آلودگـی هوا و خشکسالی دیده شود.
به اعتقاد وی مشـاغل سبز موجب کاهش آثار زیسـت محیطی بنگاه‌های اقتصادی می‌شود و رعایت ضوابط کار شایسته مانند دسـتمزد کافی، حقوق قانونی کارگران و حمایت‌های اجتماعـی از آنها را برآورده می‌کند.
در شرایطی که به اعتقاد اکثر صاحب‌نظران اقتصادی، راه برون‌رفت از رکود اقتصادی افزایش تولید اسـت، ضـرورت دارد این مهـم با در نظر گرفتن جنبه‌های زیسـت محیطی و آثار و پیامدهای آن در دسـتور کار تصمیم‌سـازان قرار گیرد، زیرا مشاغل سبز پاسخگوی مناسبی برای اشتغال مولد و پایدار خواهد بود.

تا عیـد بـازار خـودرو راکـد است

اگر چه سـروکله نخسـتین سری از خودروهـای اعتباری بـا وام ۲۵ میلیون تومانـی از چند روز دیگر در بـازار پیدا می‌شـود اما فعالان بـازار می‌گویند رکود بازار خودرو سخت‌تر شده و حداقل تا عید خبری از رونق نیست.
بازار خودرو مدت‌هاسـت که زمستان را تجربه می‌کند. روزهای زیادی اسـت که فعالان بـازار خودرو، سـاعت‌های کاری خود را در رکود و بی‌خبری سپری می‌کنند. پشت دخل می‌نشینند، روزنامه می‌خوانند و گاهی هم نگاهی به خیابان‌ها می‌اندازند تا بلکه یخ خرید و فـروش خودرو در بازار آب شـود و آنها هم بتوانند کاسبی خود را داشته باشند.
آنگونه که فعـالان بازار خودرو می‌گویند، در این سرمای سـخت زمستانی رکود، آه از نهادشـان برآمده و حتی سیاسـت‌های دولت هم نتوانسـته است اندکی کسب و کارشـان را رونق دهد. حال همه منتظرند خودروهایـی که دولـت در طرح فروش اعتباری با وام ۲۵ میلیون تومانی داده، روانه بازار شـوند و شاید هم بتوانند به صورت قولنامه‌ای خرید و فروش شـوند و در این میـان با انجام معامله‌ای، فعـالان بازار هم کسب روزی کنند.
اکنون بازار خودرو، روزهای سختی را پیش رو دارد و فعـالان بازار هم می‌گویند که به این زودی‌ها امیدی به باز شدن قفل خرید و فروش ندارند.
یکـی از فعالان صنعت خـودرو در این رابطه به مهر می‌گوید: بازار مدت‌هاست که در رکود بسر می‌برد و بنگاه‌های معاملات خودرو، دیگر صرفه اقتصادی ندارند. البته بسـیاری از آنها تلاش می‌کننـد تا بتوانند با فـروش خودروهای نـو و جدیدی که بزودی روانه بازار می‌شـوند، مشتریانی را جلب کنند.
وی می‌افزایـد: بـازار کشـش فـروش خودروهـای قدیمی را نـدارد و تنها در روزهایی که دولت برای ارائه وام ۲۵ میلیون تومانی خودرو، ثبت‌نام انجام می‌داد، اندکی به بازار مراجعه می‌کردند تا خودروی خود را بفروشـند و بتوانند در این طرح شرکت کنند؛ در همـان روزها بود که بازار اندکی رونق داشـت اما به هرحال اکنون باز هم روزهای سرد بازار بازگشته است و به نظر هم نمی‌رسد که به این زودی‌ها بتوان امید داشـت که بازار معاملات خودروها، رونق به خود ببیند.
این گفته فعالان بازار خودرو در شـرایطی اسـت که مردم هم چشـم انتظـار ورود مدل‌های جدیدی از خودروها هستند تا با توجه به ورود آنها به بازار، تصمیم بگیرند. برخی هـم این تصور را دارند که شـاید قیمت بـا ورود خودروهای جدید، کاهش یابد و این امر، خرید را برای آنها به صرفه کند. بـه هرحال تا زمانی که این اتفاق رخ دهد، حداقل بیش از یـک ماه دیگر زمان لازم اسـت و باید منتظر بود و دید که چه عکس‌العملی از سوی مردم در بازار خودرو رخ خواهد داد.
البتـه برخی از فعالان بـازار هم پیش‌بینی می‌کننـد تـا بهمن مـاه کـه کارمندان و کارگـران، عیدی‌هـای خـود را دریافت می‌کنند، خبری از رونق معاملات نیست و اگر هم قرار باشد کسـی خودرو بخرد یا خودرو بفروشد، بالأخره در آن زمان منابع مالی بیشـتر است و ممکن است که رونق بیشتر باشد.
اکنـون که قیمت در بازار خودرو نسـبت به هفته‌های گذشـته، بـدون تغییر بوده و بنابراین همین امر سبب شده است که ثبات قیمت نسبت به هفته‌های گذشته به چشم بخورد، ضمن اینکـه با اعلام ورود برخی خودروهای جدیـد، قیمت برخی از انواع خودروها در بازار کاهش داشته است و به دلیل نزدیکی قیمت به نرخ خودروهای تازه وارد، مردم ترجیح می‌دهند که خودروهای جدید را بخرند.

خبـر

الزام خودروسازان به تأمین به موقع قطعات یدکی

در حالی که کمبود قطعات یدکی از دلایل نارضایتی مصرف‌کنندگان از خدمات پس از فروش خودروسـازان و واردکنندگان خودرو است، بر اساس یک قانون جدید این شرکت‌ها ملزم به تأمین به موقع قطعات یدکی خواهند بود.
به گزارش ایسنا، ارزیابی‌های صورت گرفته بیانگر نارضایتی مشتریان ایرانـی از عملکرد نمایندگی‌های ارائه دهنـده خدمات پس از فروش خودرو در کشور است. در این زمینه شرکت بازرسی کیفیت و استاندارد ایران از بیش از یک میلیون و ۲۰۰ هزار نفر از مراجعان به شبکه خدمات پس از فروش خودروسازان و واردکنندگان خودرو در طول سال ۱۳۹۳، نظرسـنجی کرده است. طبق این نظرسـنجی، "کمبود یا نبود قطعات یدکی"، "کیفیـت پایین خدمات و تعمیـرات" و "دریافت هزینه بالا برای خدمات و قطعات" از مهمترین دلایل نارضایتی مصرف‌کنندگان ایرانی از خدمات شـرکت‌های خدمات پس از فروش خودروسـازان و واردکنندگان خودرو بوده اسـت. ایـن موضوع در تدوین اصلاحیه آیین‌نامه اجرایی قانون حمایت از حقوق مصرف‌کنندگان خودرو مورد توجه قرار گرفته است. در ماده ۵ این قانون قید شده است:" عرضه‌کننده خودرو موظف است سیستمی را برای تأمین و توزیع به موقع قطعات یدکی مورد نیاز واسـطه خدمات پس از فروش و نمایندگی مجاز آنها جهت ارائه به مصرف‌کنندگان، طراحی و اجرا کند".

تورم بسته خروج از رکود کمتر از یک درصد

معـاون اقتصادی وزیر امور اقتصادی و دارایی، در واکنش به برخی اخبار مبنی بر افزایش نرخ تورم و حجم نقدینگی با اعطای وام‌های ۲۵ میلیون تومانی خرید خودرو و ۱۰میلیون تومانی خرید کالا گفت: آثار تورمی اجرای این بسته بسیار کم و ناچیز است.
به گزارش مهر، شاپور محمدی با بیان اینکه این منابع شامل ۲۰ درصد تسهیلات منابع سـرمایه در گردش بود که اثر تورم‌زایی ندارد، افزود: علاوه بر این، کالاهایی با این تسهیلات خریداری شد که در انبار مانده بود و تقاضایی نداشت و بنابراین شامل افزایش قیمت نشد.
وی گفت: کاهش نرخ ذخیره قانونـی اثر تورمی آنچنانی ندارد و زیر یک درصد است.

تعیین سقف جدید معافیت مالیاتی حقوق

معافیت سهم شرکت دولتی تابعه وزارت نفت از تقسیم سود سهام سهم دولت، سـهم صندوق توسعه ملی، تعیین مبلغ صد هزار میلیارد ریال سقف انتشار اوراق مشارکت جهت اجرای طرح‌های انتفاعی دارای توجیه فنی، اقتصادی و مالی بـا اولویت طرح‌های میادین نفت و گاز مشترک با همسـایگان و مهار آب‌های مرزی، طرح‌های حمل و نقل، آبرسـانی و تأمین آب، احداث و تکمیل طرح‌های ورزشی، تبدیل گاز به فرآورده‌های شیمیایی و همچنین مناطق محروم و کمتر توسعه یافته و سقف معافیت مالیاتی به میزان ۱۵٦ میلیون ریال در سال از جمله این بندهای کلیات لایحه بودجه سـال ۱۳۹۵ کل کشور است که به تازگی به تصویب رسیده است. به گزارش تسنیم، سقف معافیت مالیاتی در سالجاری ۱۳۸ میلیون ریال یعنی ماهانه یک میلیون و ۱۵۰هزار تومان اسـت که به پیشنهاد دولت و پس از تصویب مجلس، این رقم در سال آینده به ماهی یک میلیون و ۳۰۰هزار تومان افزایش خواهد یافت.

تولید اتوبوس افزایش یافت

تولید انواع اتوبوس در کشور ٤۲۱/٤ درصد افزایش یافت.
به گزارش ایسنا، آبان ماه امسال تولید انواع اتوبوس در عقاب افشان از صفر دستگاه در آبان‌ماه ۱۳۹۳ به ۵۵ دستگاه افزایش یافت. در این مدت تولید انواع اتوبوس در پیشـرو دیزل آسـیا با افت صد درصدی از ۱۰ دستگاه در آبان ماه ۱۳۹۳ به صفر کاهش یافت. آبان ماه امسال تولید انواع اتوبوس در هوراند خودرو دیزل با افزایش ۲۰۰ درصدی از یک دستگاه در آبان ۱۳۹۳ به سـه دسـتگاه افزایش یافت. در این مدت تولید انواع اتوبوس در یاوران خودرو شـرق با کاهش صد درصدی از سه دستگاه در آبان ماه۱۳۹۳ به صفر رسـید. آبان ماه امسال تولید انواع اتوبوس در آکیا دویچ از صفر دستگاه در آبان ۱۳۹۳ به ۱۵ دستگاه افزایش یافت.

بازار

طرح کارت اعتباری خرید کالا به «طرح عام» تغییر کرد

مدیرکل فنـاوری اطلاعات بانک مرکـزی از تغییر طرح کارت اعتبـاری خرید کالا به طرح «کارت عـام» خبر داد و گفت: از طریق این کارت می‌توان مجموعه‌ای از کالاهای تولید داخلی و خارجی را خریداری کرد.
ناصر حکیمی افزود: این کارت به سهولت در اختیار مردم قرار می‌گیرد و از این طریق، تخصیص اعتبارات از کلان به خُرد تبدیل می‌شود.
وی ادامه داد: با هماهنگی‌های انجام شده بین وزارتخانه‌های اقتصادی و بانک مرکزی، بزودی کارت اعتباری خرید کالا توزیع خواهد شد.
حکیمی به ایرنا گفت: میزان اعتبار کارت بر اساس محاسبات وزارت تعاون، کار و رفاه‌اجتماعی تعیین خواهد شد.
وی ادامه داد: این کارت قرار بود به صورت خاص در اختیار بخشی از جامعه قرار گیرد اما با تغییر در سیاست‌های کلی، مقرر شد به صورت کارت عام در اختیار متقاضیان قرار بگیرد.
مدیرکل فناوری اطلاعات بانک مرکزی افزود: سـقف اعتباری که به کارت خرید کالای ایرانی تعلق می‌گیرد ۱۰ میلیون تومان است.
به گفته حکیمی، کسـانی می‌توانند ایـن کارت را دریافت کنند که گواهی کسـر از حقوق به عنوان تضمین اعتبار داشـته باشـند و به تضامین دیگری مانند چک، سفته و ضامن نیازی نخواهد بود.
مدیـرکل فناوری اطلاعات بانک مرکزی با بیان اینکه میزان اعتبار هر کارت به اندازه حقوق متقاضی کارت بستگی دارد، افزود: میزان اعتبار بر اساس فرمول ارائه شده توسط وزارت تعاون، کار و رفاه اجتماعی محاسبه خواهد شد.
حکیمی یادآور شد: پیش از این برنامه‌ریزی شده بود که با این کارت فقط کالای ایرانی خریداری شـود اما با تغییر در این طرح، مقرر شد کالاهای خارجی نیز با این کارت قابل خرید باشند.
به گفته وی، تنها تفاوت در این مورد خاص در محاسـبه نرخ سـود است؛ بدین ترتیب که نرخ سود خرید کالای ایرانی با کارت اعتباری ۱۲ درصـد و خرید کالای خارجی طبق عقـود مبادله‌ای ۲۱ درصد خواهد بود.
حکیمی افزود: میزان کل اعتباری که بانک مرکزی برای این طرح در نظر گرفته است ٤ هزار و ۲۰۰ میلیارد تومان است.

بورس

ارزش معاملات سهام ٤۵ درصد کاهش یافت

بررسی عملکرد ٦ ماهه بازار سهام نشان می‌دهد ارزش معاملات از ۳۳۰ هزار و ۱٤ میلیارد ریال در شش ماهه سال ۹۳ به ۱۷۸ هزار و ۹۳۱ میلیارد ریال کاهش یافته که افت ٤۵/۸درصدی را نشان می‌دهد.
در ایـن افت ارزش معاملات، بازار اول کاهش ۲۹/۷درصدی و بازار دوم کاهش ٦۱/۷ درصدی داشـته است. این درحالی است که تعداد سـهام معامله شده با ۹۰ میلیارد و ۱۵٦ میلیون سهم معامله شده رشد ۲۰/۱ درصدی را تجربه کرده است.
در مجموع اما در ۱۲۲ روز فعالیت در بازار سـهام، ارزش بازار سهام در این ٦ ماه ۱۹/۹ درصد کاهش داشته است.
تحلیلگران معتقدند از جمله دلایل از دسـت رفتن ارزش دارایی‌های مردم در بورس دو بلاتکلیفی بزرگ در بازار بوده است.
نخسـت بلاتکلیفی قیمت خوراک پتروشیمی‌هاسـت که از ابتدای دولت یازدهم با بحث افزایش ۱۰ سنتی تأثیر خود را در ارزش سهام پتروشـیمی‌ها گذاشت و تا به امروز به دلیل تعیین نشدن تکلیف این نرخ، کاهش ارزش‌ها همچنان ادامه یافته است.
به گزارش تابناک، دومین بلاتکلیفی نیز به موضوع نرخ سود بانکی باز می‌گردد که به دلیل روشـن نشدن تکلیف این نرخ که از ابتدای سال بحث تغییر سه ماهه آن مطرح بود؛ سهامداران را در انتظار نگاه داشته اسـت.دولت اگرچه در روزهای اخیر صحبت از مشخص شدن نرخ خوراک پتروشـیمی‌ها بزودی صحبت کرده است اما به نظر می‌رسد سیاسـت‌های کنترل تورم دولت، این نرخ را به مسـیر این سیاست هدایت خواهد کرد.

خبـر

سرپرست نیمی از خانواده های پرهزینه بی‌سوادند

بررسی ترکیب سـطح تحصیلات سرپرستان خانوار در گروه‌های مختلف هزینه‌ای و درآمدی خانوار نشـان می‌دهد ترکیـب گروه‌های هزینه‌ای نخسـت با درصد بالاتری از بی‌سـوادان و گروه‌های هزینه‌ای ۱۰ با درصد بیشتری از تحصیلکردگان همراه بوده است.
خانوارهای با سرپرسـت بی‌سـواد در مجموع حدود ۱۹/۳ درصـد از کل خانوارهـا را تشـکیل می‌دهند. نگاهـی به ترکیب گروه‌های ۱۰ گانه هزینه برحسـب سـطح سواد سرپرسـتان خانوار نشـان می‌دهد که از مجمـوع خانوارهایی کـه در گروه یـک هزینه قرار گرفته‌اند، ۵۸/۳درصد آنها دارای سرپرسـت بی‌سواد بوده‌انـد. این نسـبت در گروه‌های بعـدی به ترتیب کاهـش می‌یابـد و در نهایت در گـروه دهم به عدد ۷/۹درصد می‌رسد.
خانوارهای با سرپرست دارای سطح سواد کمتر از پنجم ابتدایی حـدود ۹/٤ درصد از کل خانوارها را تشـکیل می‌دهند.
توزیـع پراکندگی این خانوارها در بین گروه‌های هزینه تقریباً به سمت توزیع نرمال نزدیک شده و همان توزیع آماری از فراوانی نسـبی را که در گروه نخسـت و دوم هزینه به خود اختصـاص داده‌اند، در گروه‌های ۹ و ۱۰ نیز همان توزیع آماری را دارند. بیشترین درصد فراوانی نسـبی این خانوارها به ترتیـب در گروه‌های ۳، ٤ و ۵ است.
در حالی که حـدود ۷/۵ درصـد از خانوارهای مناطق شهری دارای سرپرسـت با سطح سواد لیسانس تا کمتر از فوق لیسـانس هستند، بیشـتر از ۱۵ درصد از گروه دهـم هزینه را این خانوارها به خود اختصاص داده‌اند و حضور آنها در گروه‌های پایین هزینه بسیار اندک است.
ایـن وضعیت در مورد خانوارهای دارای سرپرسـت با مدرک تحصیلی فوق لیسانس و بالاتر به مراتب شدیدتر می شود.
ایـن گروه از خانوارها با اینکـه فقط حدود ۲۲ درصد از کل خانوارها را شـامل می‌شوند اما فراوانی نسبی آنها در گروه دهم هزینه ٦/۳ درصد و در گروه‌های یک و ۲ هزینه تقریباً صفر است.

عکس و مکث

جشنواره نور در میانمار
ده‌ها هزار نفر از مردم میانمار به رسم هر ساله، با حضور در شهر تائونگی این کشـور فستیوال نورها را که به مناسـبت پایان فصل بارندگی برگزار می‌شـود جشن گرفتند.
منبع:مهر

شهرزاد را حلال ببینید
در صفحه ۶ بخوانید
6 NEXT PAGE

پیام تاریخ، تمدن و فرهنگ مادستان
The Message Of Madestan's History & Civilization & Culture
روزنامه همدان پیام
۸
یکشنبه ● ۲۲ آذرماه ۱۳۹۴ ● شماره ۲۵۱۹
حادثه
hadese@hamedanpayam.com

ارائه‌دهندگان اینترنت در صورت وقوع جرم باید پاسخگو باشند

ارائه‌دهندگان اینترنت آزاد باید ساز و کار تعریف کنند که مشخص شود چه کسی از اینترنت آنها استفاده کرده؛ چون در صورت وقوع جرم باید پاسخگوی محاکم قضایی باشند.
سرپرست اداره تشخیص جرایم سایبری پلیس فتا با اشاره به اینکه این روزها شاهد افزایش ارائه اینترنت باز و رایگان برای کسب مشتری از سوی برخی فروشگاه‌ها و مراکز خرید هستیم، گفت: ارائه‌دهندگان اینترنت آزاد و رایگان باید ساز و کاری تعریف کنند که مشخص باشد چه کسی از اینترنت آنها استفاده کرده است زیرا در صورت وقوع جرم و شاکی خصوصی آنها باید پاسخگویی محاکم قضایی باشند.
حمید کیانی افزود: مجرمان سایبری برای ارتکاب جرم از کافی‌نت‌ها و به خصوص اینترنت مشاع ارائه شده در مراکز خرید استفاده می‌کنند.
کیانی در خصوص ساز و کارهای مناسب برای شناسایی کاربران اینترنت رایگان و آزاد در مراکز مختلف خرید مثل رستوران‌ها و... گفت: تعریف نام کاربری و پسورد مشخص برای هر کاربر البته با دریافت مدرک معتبر شناسایی مثل کارت ملی ضروری است؛ ضمناً نصب دوربین مدار بسته نیز کمک شایانی به شناسایی مجرمان احتمالی می‌کند.
وی افزود: استفاده تمامی کاربران از یک رمز عبور مشترک نه تنها خطرناک است بلکه می‌تواند زمینه افزایش جرم بر علیه دیگر کاربران باشد.
کیانی همچنین در توصیه به کاربران اینترنت‌های مشاع با بیان اینکه در حافظه‌های سیستم‌های لپ‌تاپ، تبلت و موبایل‌های هوشمند کاربران اطلاعات شخصی و مهمی وجود دارد، گفت: اتصال به اینترنت باز و رایگان بدون رمز عبور در اماکن عمومی به راحتی اطلاعات شما را در معرض رویت کسانی قرار می‌دهد که به همان منبع اینترنت متصل هستند.
سرپرست اداره تشخیص جرایم سایبری پلیس فتا ناجا ادامه داد: چون در این زمان چندین نفر همزمان از طریق وای فای به اینترنت متصل می‌شوند، بنابراین مشاهده سایت‌های بازدید شده و هک کردن دستگاه شما بسیار آسان‌تر از حالت معمولی است.

نجات ۲ پیرمرد گرفتار برف در بهار

هفته گذشته همزمان با بارش برف و سرمای شدید، ۲ پیرمرد اهل شهرستان بهار وقتی برای سرکشی از زمین‌های خود در روستای شیخی جان از توابع شهر مهاجران می‌روند به دلیل کولاک در برف گیر کرده و برای نجات از سرما لباس‌های خود را آتش زدند.
فرمانده انتظامی شهرستان بهار در این باره گفت: ۲ پیرمرد در برف و سرمای شدید اقدام به سرکشی از زمین‌های خود در روستای شیخی جان از توابع شهر مهاجران شهرستان بهار می‌کنند که به دلیل برودت هوا و کولاک شدید این دو پیرمرد که ٦٥ و ٧٠ ساله هستند در برف گرفتار شده و با جمعیت هلال‌احمر تماس می‌گیرند. جمشید باقری خاطرنشان کرد: با توجه به تلاش‌های فراوان نیروهای جمعیت هلال‌احمر ۲ فرد مفقود شده پیدا نمی‌شوند و دستگاه‌های دیگر نیز به کمک می‌آیند. به گفته باقری، با توجه به نگرانی اهالی خانواده این ۲ فرد، مأموران پلیس با تشکیل تیمی اقدام به جستجو می‌کنند که در نهایت بعد از ٦ ساعت تلاش پلیس و امدادگران هلال‌احمر ۲ پیرمرد گرفتار در برف نجات یافته و به آغوش خانواده‌هایشان باز می‌گردند.
فرمانده انتظامی شهرستان بهار اظهار کرد: این ۲ پیرمرد وقتی از همه جا ناامید می‌شوند برای جلوگیری از یخ زدن کاپشن خود را به آتش می‌کشند.

لاستیک فروشان متخلف جریمه شدند

لاستیک فروشان متخلف به اتهام گرانفروشی لاستیک یخ شکن به تعزیرات حکومتی معرفی شدند.
مدیر کل تعزیرات حکومتی استان همدان در این باره گفت: در گشت مشترک تعزیرات حکومتی همدان با اتاق اصناف چند واحد صنفی لاستیک فروشی به اتهام گرانفروشی به تعزیرات معرفی شدند.
حسن‌پور خاطرنشان کرد: باتوجه به برف و سرمای شدید و احتمال سوء استفاده برخی از واحدهای صنفی، اداره کل تعزیرات حکومتی با همکاری اتاق اصناف اقدام به برقراری گشت‌های مشترک کرد که در این باره ۳ واحد لاستیک فروشی به اتهام گران‌فروشی لاستیک‌های یخ شکن به شعبه ویژه رسیدگی به تخلفات صنفی معرفی شدند.
مدیرکل تعزیرات حکومتی استان از واحد های صنفی (بویژه نانوایان و فروشگاه‌های مواد غذایی) خواست قبل از هرگونه تعطیلی مراتب را با مسئولان اتحادیه مربوطه هماهنگ کنند.
وی ضمن هشدار به افراد فرصت طلب، ازشهروندان خواست که درصورت مواجهه با هرگونه تخلف صنفی مراتب را از طریق سامانه پیامکی ۳۰۰۰۹٦٥۱ ویا تلفن ۱۲٤ اعلام کنند.

اخاذی با هک شبکه اجتماعی در همدان

فردی که در یکی از شبکه‌های اجتماعی تلفن همراه اقدام به تهدید و اخاذی از شهروند همدانی کرده بود، دستگیر شد.
رئیس پلیس فضای تولید و تبادل اطلاعات انتظامی همدان گفت: شهروندی با مراجعه به پلیس فتا مدعی بود که از سوی یک هکر مورد تهدید و اخاذی قرار گرفته که با عزم جدی پلیس در اعاده حیثیت از شهروندان در مسائل اخلاقی موضوع در دستور کار پلیس فتا قرار گرفت.
اکبر امینی اظهار کرد: در بررسی‌های صورت گرفته مشخص شد فردی با هویت نامعلوم با هک کردن شبکه اجتماعی شاکیه به تمامی تصاویر و اطلاعات شخصی وی دسترسی پیدا کرده و این تصاویر را دستاویز اخاذی‌های خود قرار داده است.
وی گفت: با انجام اقدامات فنی و با بکارگیری شگردهای پلیسی، فردی که با دانش بالای فنی و رایانه‌ای خود از طریق سرورها و شماره تلفن‌های خارج از کشور این عمل مجرمانه را انجام داده بود شناسایی و در یک عملیات غافلگیرانه دستگیر شد.
رئیس پلیس فتا همدان تأکید کرد: متهم پس از رویارویی با مستندات رایانه‌ای به بزه انتسابی اقرار و در باز جویی‌های فنی بعمل آمده از این عمل خود ابراز ندامت و پشیمانی کرد و با صدور قرار روانه زندان شد.
به گزارش ایرنا،امینی توصیه کرد: شهروندان به پیام‌هایی که از طرف سرور شبکه‌های اجتماعی ارسال می‌شود دقت بیشتری داشته و به پیامی که از سوی سرور مبنی بر ارسال کد دریافتی از طریق پیامک برایجهت غیرفعال شدن شبکه اجتماعی است اعتماد نکنند.

زندگی خانواده ۳نفره به دور از اجتماع

یک خانواده سه نفره در یکی از روستاهای شهرستان مرزی سردشت در آذربایجان غربی که فاقد شناسنامه هستند، در گوشه‌ای از جنگل و به دور از اجتماع زندگی می‌کنند.
بین روستاهای «زیوه» و «بریته» در ۳۵ کیلومتری جاده جنگلی سردشت امیرآباد، خانواده‌ای سه نفره روستایی در کنار تاکستان خود و به دور از اجتماع در درون آلاچیقی به زندگی می‌کنند. اعضای این خانواده شامل مردی میانسال به نام ح مشهور به گ و دختری ۱۰ ساله به نام م و پسری هفت ساله به نام ع هستند که مادر آنها چند سال پیش آنها را ترک کرده است.
آلاچیق این خانواده که شبیه یک اتاق کوچک است، از چند مسیر باز بوده و تنها وسیله گرما بخش آنها، بخاری چوبی کوچکی است که در وسط اتاقک قرار دارد و با سوزاندن هیزم‌ها به ساکنان این خانواده بی بضاعت گرمی می‌بخشد.
این خانواده فاقد حمام و سرویس بهداشتی هستند و گاهی به مدت دو تا سه ماه حمام نمی‌روند و نبود امکانات بهداشتی از چهره معصوم دو فرزند خانواده و پدر رنج دیده شان معلوم است.
امام جمعه شهر امیرآباد سردشت که مدتی قبل از این خانواده دیدن کرده و با دوربین گوشی همراهش چند عکس از آنها تهیه کرده، به ایرنا گفت: اعضای این خانواده فاقد شناسنامه و هرگونه مدرک هویتی هستند و تاکنون تلاش‌های مسئولان محلی برای شناسنامه‌دار کردن آنها بی نتیجه مانده است.
ماموستا ملارحمان باروزه افزود: هر چند مدت یک بار مقداری از کمک‌های مردمی و مرکز نیکوکاری مسجد جامع امیرآباد برای آنها ارسال می‌شود و برخی اهالی برای استحمام نیز آنها را به منزل خود می‌برند.
وی اضافه کرد: این خانواده چند سالی است که در این وضعیت بسیار بد قرار دارند و تمام فصل سال را بدون هیچ امکاناتی در درون یک اتاقک شش متری زندگی می کنند. امام جمعه شهر امیرآباد سردشت گفت: اگر شناسنامه برای این خانواده تهیه شود، می‌توان از طریق نهادهایی مانند کمیته امداد امام خمینی(ره) و بهزیستی مورد حمایت قرار داد.
سرپرست اداره ثبت احوال سردشت نیز گفت: این خانواده فاقد هر گونه مستثنیات سجلی هستند و برای اثبات نسب باید آزمایش DNA از آنها انجام شود.

حادثه در جهان

طوفان و سیل زندگی هزاران انگلیسی را مختل کرد

طوفان «دزموند» و بارندگی سنگین، باعث جاری شدن سیل در مناطقی از انگلیس شد و زندگی ٤٥ هزار نفر را تحت تأثیر قرار داد.
به گزارش ایسنا، طوفان و سیل بیشترین آسیب را به دو منطقه «لانکشایر» و «کُمبریا» وارد کرده و باعث قطع شدن جریان برق ٤۲ هزار واحد مسکونی و ملک شده است.
مناطق سیل زده در یک روز، معادل بارش یک ماهه باران به خود دیده‌اند و این در حالی است که باران بیشتری نیز در راه است. طوفان دزموند و سیل دو قربانی گرفته است. یکی از قربانیان مردی است که جسدش از رودخانه‌ای در کمبریا از آب گرفته شد.
دیوید کامرون، نخست وزیر انگلیس در بازدید از مناطق طوفان و سیل‌زده گفت: باید کار پرداخت خسارت و بیمه کسانی که مجبور به ترک خانه‌های خود هستند به سرعت انجام و مسکن جایگزین برایشان پیدا شود. خدمات اورژانس عالی بوده اما این موجب دلداری افرادی نخواهد بود که چند روز را در شرایط خیس و مرطوب خواهند گذراند و شاید هم نتوانند روز کریسمس را در خانه‌های خود باشند.
طوفان دزموند علاوه بر شمال‌غرب انگلیس، شمال ولز، ایرلند شمالی و جنوب اسکاتلند را نیز در نوردیده است.

چاقوکشی در نمایشگاه هنری میامی

در نمایشگاه هنری بازل در شهر میامی آمریکا حادثه چاقوکشی رخ داد."سوآن ژائو" ٢٤ ساله در نمایشگاه هنری بازل در شهر میامی آمریکا شین سئو یانگ ۳۳ ساله را مورد اصابت چاقو قرار داد.
نیروهای پلیس گفتند: یانگ چندین بار در نمایشگاه، ژائو را مورد تعقیب قرار داده بود. پس از چندین بار روبرو شدن با ژائو، وی یک چاقوی هنری بر می‌دارد و یانگ را از ناحیه گردن و شانه مورد ضربه قرار می‌دهد. به گزارش باشگاه خبرنگاران ج.ان، چند بازدید کننده از این نمایشگاه اظهار کردند که تصور می‌کردند این چاقوکشی یک نمایش هنری بوده و دست به هیچ اقدامی نزده‌اند در حالی که ژائو و یانگ نیز بازدیدکننده، این نمایشگاه بوده‌اند.
پس از این حادثه ژائو توسط پلیس میامی دستگیر و یانگ به بیمارستان منتقل شد. به گزارش پلیس، یانگ قصد به قتل رساندن ژائو را داشته و به همین جرم متهم شناخته شد؛ ژائو نیز محکوم به پرداخت ۲٥ هزار دلار دیه شده است.

مرد جوان در دادگاه خانواده:

همسرم مادرم را مسخره کرد

مرد جوان زمانیکه متوجه شد همسرش مادر او را مسخره کرده است، به دادگاه خانواده رفت و درخواست طلاق داد.
چندی پیش مرد جوانی با مراجعه به دادگاه خانواده درخواست داد و در خصوص دلیل آن به قاضی گفت: آقای قاضی مادر من برای اینکه خرج خودش و خواهرهایم را بدهد در خانه دیگران خدمتکاری می‌کند.
وی افزود: همسرم هم از روز اولی که با هم ازدواج کردیم در جریان این موضوع بود و می‌دانست که مادرم یک خدمتکار است. اما چند روز پیش به طور اتفاقی شنیدم که همسرم کار مادرم را مسخره می‌کند و در میان جمع فامیل به او و کارش می‌خندد. هر چه بیشتر می‌شنیدم بیشتر عصبی می‌شدم. مادرم با این همه سختی کار می‌کند تا خرج زندگی‌اش را تأمین کند، ولی همسر من به راحتی او را مسخره می‌کند و در میان جمع به کار او می‌خندد.
به گزارش باشگاه خبرنگاران جوان، مرد جوان ادامه داد: از اینکه به مادرم توهین شده به شدت عصبانی هستم و از آن روز تا الان فکرهایم را کردم و تصمیم گرفتم برای همیشه از همسرم جدا شوم. زندگی در کنار این زن مرا عذاب می‌دهد و باید به آن پایان دهم. بعد از صحبت‌های این مرد همسر او به دادگاه خانواده احضار شد تا قاضی صحبت‌های او را هم بشنود و بعد از آن تصمیم بگیرد.

حادثه در ایران

تحقیقات پلیس نشان داد؛

اسیدپاشی نازی آباد ساختگی بود

طراحی سناریوی اسیدپاشی در محله نازی آباد توسط قربانی حادثه انجام شده بود و زن جوان تنها برای جدایی از همسرش اقدام به اسیدپاشی روی خود کرده بود.
هفته گذشته از طریق مرکز فوریت‌های پلیسی ۱۱۰ وقوع یک فقره اسید پاشی به کلانتری ۱۳۰ نازی آباد اعلام شد.
با حضور مأموران کلانتری در محل و تأیید خبر اولیه مبنی بر اسیدپاشی بر روی یک دختر جوان ۲۱ ساله، بلافاصله موضوع به پلیس آگاهی و مرجع قضایی اعلام و به دستور سرپرست دادسرای امور جنایی پرونده مقدماتی با موضوع اسیدپاشی تشکیل و پرونده در اختیار اداره شانزدهم پلیس آگاهی تهران بزرگ قرار گرفت.
کارآگاهان اداره شانزدهم پلیس آگاهی با حضور در محل اسیدپاشی اقدام به تحقیقات میدانی کرده و آثار اسید بر روی آسفالت زمین و همچنین یک بطری حاوی مقداری اسید را در نزدیکی محل اسیدپاشی کشف می‌کنند.
همزمان، تیم دیگری از کارآگاهان اداره شانزدهم در بیمارستان حاضر و به تحقیق از دختر جوان پرداختند که از ناحیه سر و دو دست مورد سوختگی ناشی از اسید قرار گرفته بود.
این دختر جوان به نام مریم در اظهارات اولیه مدعی شد که توسط سرنشین یک دستگاه موتورسیکلت آپاچی سفیدرنگ مورد اسیدپاشی قرار گرفته اما در ادامه تحقیقات تمامی اظهاراتش در این خصوص را تکذیب کرد و عنوان کرد که اسیدپاشی را شخصاً انجام داده است.
وی در خصوص انگیزه خود از اقدام به اسیدپاشی بر روی خود گفت: بر خلاف میل با یکی از بستگان نزدیک خود بنام حامد عقد کردم اما من قصد زندگی با پسر مورد علاقه خود به نام امید را داشتم و چون «حامد» حاضر به طلاق نشد تصمیم گرفتم خود را با اسید بسوزانم و سپس با امید به زندگی خود ادامه دهم.
این دختر جوان افزود: موضوع اسیدپاشی را با امید در میان گذاشتم و نهایتاً پس از تهیه اسید توسط وی، در داخل کوچه اقدام به اسیدپاشی بر روی دست‌ها و سر خود کرده و پس از آن عنوان کردم که مورد اسیدپاشی قرار گرفته‌ام.
با توجه به اظهارات مریم در خصوص تهیه اسید توسط امید وی به اداره شانزدهم پلیس آگاهی تهران بزرگ منتقل و تحقیقات از وی آغاز شد.
امید با تأیید آخرین اظهارات میم به کارآگاهان گفت: مریم موضوع اسیدپاشی بر روی خودش را مطرح کرد اما من با آن مخالفت کردم که با اصرار وی اقدام به تهیه اسید در هشتم آذر ماه کرده و از طریق یکی از دوستان وی به نام محدثه متوجه حادثه شدم.
محدثه نیز در اظهاراتش به کارآگاهان گفت: از چندی پیش و در صحبت‌های خصوصی مابین خود با مریم فهمیدم که او علاقه‌ای به همسرش ندارد و قصد دارد با آسیب زدن به خود از همسرش طلاق بگیرد.
وی با تأکید بر این موضوع که از تهیه اسید توسط امید و طراحی اسیدپاشی هیچ اطلاعی نداشته، به کارآگاهان گفت: در زمان اسیدپاشی در تهران حضور نداشتم و پس از تماس خانواده مریم موضوع را فهمیدم و سپس با امید تماس گرفتم که وی نیز مدعی شد که از این حادثه خبر ندارد. آریا حاجی زاده معاون مبارزه با جرایم جنایی پلیس آگاهی تهران بزرگ، با اشاره به این موضوع که مصدوم حادثه همچنان برای اقدامات درمانی در بیمارستان بستری است، به مهر گفت: امید در آخرین اظهاراتش به کاراگاهان مدعی شده که با وعده طلاق گرفتن مریم از همسرش، حاضر به تهیه اسید برای وی شده است. تحقیقات از متهمان پرونده اسید پاشی همچنان ادامه دارد.

سودوکو ۲۵۱۹

		6		3				1
	3				6			5
		4						
	2	9			4		5	
				5				
	4			9	7		1	2
					9			4
				7			9	
9	1	3				2		

پاسخ‌های شماره قبل

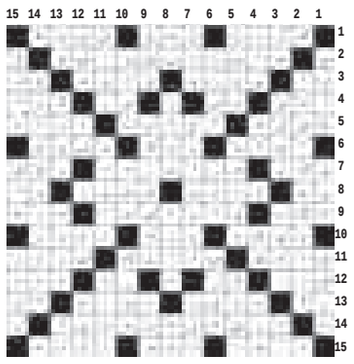

۷	۹	۸	۳	۴	۶	۵	۲	۱
۶	۵	۱	۲	۹	۸	۴	۳	۷
۴	۲	۳	۱	۵	۷	۶	۸	۹
۳	۶	۷	۵	۱	۲	۹	۴	۸
۹	۴	۲	۷	۸	۳	۱	۵	۶
۸	۱	۵	۹	۶	۴	۲	۷	۳
۱	۷	۶	۸	۲	۵	۳	۹	۴
۲	۳	۴	۶	۷	۹	۸	۱	۵
۵	۸	۹	۴	۳	۱	۷	۶	۲

جدول ۲۵۱۹

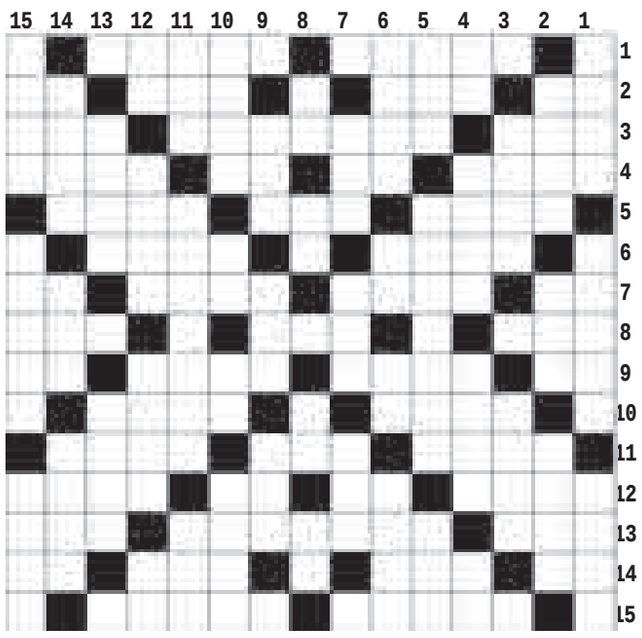

افقی

۱- توقف گاه خودرو - جرات ۲- عادت - سادس - قطب مثبت باطری - کافی ۳- مگر - مد - شیرینی تر ۴- تازه راه افتاده - ماهی کنسرو - زینت رو - درون ۵- داخل شدن - پول خرد هندوستان - جذام ۶- بالای چشم - شکر ۷- میزان عمر - طناب خیمه - روح - برجستگی لاستیک ۸- پیچ و خم - نهر - میان و وسط ۹- عدد قهرمان - جان پناه سرباز - میوه هزار دانه - زمان خواب ۱۰- مردد - درس نوشتنی ۱۱- دانه میان هندوانه - گلوسید - کرم شب تاب ۱۲- پیمان ناقلا - کلاه الف - یادداشت - پرده در ۱۳- مرتجع فلزی - غوک - شانه ۱۴- برکت برنج - قسمتی از پا - بهشت شداد - لیل ۱۵- جلو و مقابل - از شهرهای آذربایجان شرقی

عمودی

۱- دود - قسمتی از جامه - بیزاری ۲- از مدلهای اتوبوس - پسوند آلودگی - درنگ کردن ۳- نمایش همراه با ساز و آواز - فرزند مونث ۴- با - پسر سلیمان - کشتی ژاپنی - جهت ۵- حسد - فروزان - استخوان پاشنه ۶- غذایی از تخم مرغ - علامت پیروزی - غنچه شگفته - باوقار ۷- مادر آذری - دوری و فراق - دیگ ۸- نفس سوناک - گیاه توخالی - همسر مرد - مخترع تلفن ۹- دوات - دورویی - از کوه‌های مهم کشور ۱۰- ساده لوح - آب آذری - توان آخر - ظرف سفالی بزرگ ۱۱- بینی - کاخی در ایران - رب النوع زمین ۱۲- علامت قرآنی - مغازه - نوعی آش - روحانی زرتشتی ۱۳- اصطلاح مخابراتی - قنداق ۱۴- لاک پشت - آماده سازی زمین - جستجو و تفحص ۱۵- سنگواره - بیگانه و غریبه - خانه روستایی

پیام تاریخ، تمدن و فرهنگ مادستان
The Message Of Madestan's History & Civilization & Culture
روزنامه همدان پیام
۹
یکشنبه ۲۲ آذرماه ۱۳۹۴ شماره ۲۵۱۹
جامعه
ejtemaei@hamedanpayam.com

۸۰۰ هزار معلم رتبه‌بندی شدند

معاون توسعه مدیریت و پشتیبانی وزارت آموزش و پرورش با بیان اینکه ۸۰۰ هزار حکم رتبه‌بندی فرهنگیان صادر شـــده است، گفت: افرادی که کسر ساعت موظف بیش از ٤ ســاعت دارند، متناسب با کسری ساعت رتبه‌بندی می‌شــوند. سید محمد بطحایی در گفت وگو با مهر، درباره تعداد فرهنگیان رتبه‌بندی شده افزود: تقریباً تمام کسانی که واجد شرایط رتبه‌بندی بودند احکام رتبه برای آنها صادر شـــد. وی درباره رتبه‌بندی فرهنگیان بازنشسته نیز گفت: بازنشستگان شامل طرح رتبه‌بندی نمی‌شوند اما دولت به دنبال طرح‌هایی برای بازنشستگان است و پس از تصویب بودجه سال ۹۵ امیدواریم از سوی دولت خبرهای خوشی در رابطه با بازنشستگان بشنویم.

۲۵میلیون ایرانی چاق هستند

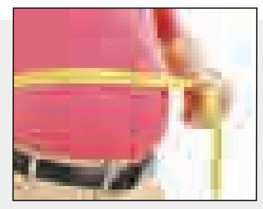

دبیر علمی کنگره پیشگیری و درمان چاقی ایران گفت: حدود ۲۵ میلیون ایرانی یعنی از هر سه نفر یک نفر دچار چاقی یا اضافه وزن هستند.
بــه گزارش تابناک؛ شــهرام علمداری افزود: ٤٧ درصـــد مردان و بیش از ٥٠ درصد زنان بالای ٢٠ ســال ساکن شهرها و همچنین ١٥درصد کودکان ایرانی به درجاتی از اضافه وزن و یا چاقی مبتلا هســـتند و این میزان هر ســال رو به افزایش است.

۴۶ درصد زندانیان، بازگشت دوباره به زندان دارند

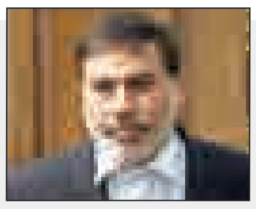

رئیس ســازمان زندان‌ها گفــت: ٤٦ درصد کسانی که وارد زندان می‌شوند، بازگشت مجدد به زندان دارند و دارای سابقه هستند و این یعنی اینکه جامعه، زندانی را پس از دوران محکومیت و متنبه شدن مورد حمایت قرار نداده اســت. به گزارش مهر، اصغر جهانگیر افزود: اعتقاد داریم که با خانواده زندانیان نباید مانند زندانی برخورد شــود. اگر چه انجمن‌های حمایت زندانیان در کشور داریم اما به خاطر نوع ســاختار آن کمک قابل توجهی در این بخش صــورت نمی‌گیرد و آنان از حمایت کامل و کافی برخوردار نیستند.

نگاه

نقش آموزش‌وپرورش برکیفیت زندگی

از ســال‌های پیش از جنگ جهانی دوّم دانشمندان شکوفایی اقتصادی و عمران ملی، به این باور رســیده‌اند که سرمایه‌گذاری در بخش آموزش‌وپــرورش می‌تواند مانند ســرمایه‌گذاری در دیگر عوامل رشد و توسعه، سودآور و کارساز باشد، زیرا فراهم آوردن نیروی انســانی کاردان و متخصــص و پرورش مردم با فرهنگ و آگاه ســبب می‌شود تا اندازه بهره‌وری و بهره‌گیری از هرگونه سرمایه‌گذاری مادی نیز افزایش یابد.
آموزش‌وپرورش ســرمایهٔ نســل امروز و آینده است. از طریق آموزش‌وپــرورش نه تنها می‌توانیم کیفیت زندگی و مهارت‌های مردم کشــورمان را بهبود ببخشــیم، بلکه می‌توانیم به جامعه‌ای توســعه یافته و ملّتی پیشــرفته و خلاق دســت یابیم. مدرسه و خانواده هر دو در تربیت و ســازندگی شخصیت فرزندان نقش اساســی دارند و همفکری و همسویی فعّالیت‌های آنان تضمین کنندهٔ رشد سالم روانی و جسمی دانش‌آموزان است.(١)

عوامل مؤثر بر ایفــای نقش معلّمان در نظام تعلیم وتربیت

معلّم به تنهایی نمی‌تواند نقش‌هــای تربیتی خود را انتقال دهد، معلّم خود فردی است که از بطن جامعه برخواسته و برای اینکه نقش معلّم تســهیل‌گر و هدایت‌گر باشــد، نمادهــای خانواده، جامعه،حکومت، گروه‌های ســنی و عوامل محیطی که فرد را فرا گرفته‌اند، همگی در ایفای نقش تربیتی معلّم تأثیر دارند. می‌توان نتیجه گرفت: معلّمان در صورتی بهتر می‌توانند نقش‌های تربیتی خود را ایفا کنند که رســالت‌های نهاد تربیتی سازمان‌های دیگر نیز با هم هماهنگ و همسوتر باشد.
در این بین آموزش فرایندی اســت که بینــش و منش و رفتار انســان‌ها را به نحو مطلوب و پایدار تغییر می‌دهد(٢) و باید این نکته را نیز در نظر داشــته باشیم که مهمترین محیط‌های تربیتی در این دوران خانواده، مدرســه و اجتماع هستند(٣) و خانواده تأثیرگذارترین و محکم‌ترین نهاد تربیتی در جامعه اســت و در نتیجه تلاش‌های مربوط به تعلیم و تربیت دانش‌آموزان وقتی به نتیجه مطلوب می‌رســد که در کنار مدرســه خانواده نیز قادر به ایفای نقش و مســئولیت آموزشی و تربیتی خود به نحو مطلوب و شایسته باشند.

نتیجه‌گیری

تحقق ارزش‌ها و آرمان متعالی انقلاب اســلامی مســتلزم تلاش همه‌جانبه در تمــام ابعاد فرهنگی، علمی، اجتماعی و اقتصادی است، احراز عرصه تعلیم و تربیت از مهمترین زیرساخت‌های تعالی پیشــرفت همه جانبه کشور و ابزار جدی برای ارتقای ســرمایه انســانی شایســته کشور در عرصه‌های مختلف است.
تعلیــم و تربیتی که تحقق بخش حیات طیبه، جامعه عدل جهانی و تمدن اسلامی ایرانی باشد در پرتو چنین سرمایه انسانی متعالی اســت که جامعه بشــری آمادگی تحقق حکومت جهانی انسان کامل را یافته و در ســایه چنین حکومتی ظرفیت و استعدادهای بشر به شکوفایی و کمال خواهد رسید.(٦)
ناهید ســلیم، لیســانس علوم تجربی، آموزشگاه شهیده یاسینیان دوره متوسطه اول

منابع
١.حسن‌زاده، سعید، اسماعیلی، عزیزاله (۱۳۶۳)، امور تربیتی سال چهارم دانشسراهای تربیت معلّم، انتشارات ندا
٢.نشریه راهبرد، (۱۳۸۴)،گاهنامه علمی، آموزشی، پژوهشی راهبرد، نشریه داخلی پژوهشکده تعلیم و تربیت سازمان آموزش‌وپرورش استان همدان، دبیرخانه شورای تحقیقات، سال دوم، شماره ٣
٣.شالچیان، طاهره (۱۳۷۳)، آشنایی با اصول روانشناسی، چاپ دوم، انتشارات بدر

معاون دانشگاه علوم پزشکی همدان هشدار داد

رفتـــار مـــردم مشکل اصلی انتقال بیماری‌هاست

■ در استان همدان بیش از ۷۰۰ بیمار ایدزی شناسایی شده است

مشــکل اصلی ما در انتقال بســیاری از بیماری‌ها عادات و رفتارهای بهداشتی مردم است که روند رشد بیماری‌ها را تسهیل داده است.
معاون دانشــگاه علوم پزشــکی همدان با بیان این مطلب در نشســتی با خبرنگاران گفــت: برخی از عادــات غلط مردم چون دیده‌بوسی، دست دادن و ... موجب انتقال راحت‌تر بیماری‌ها شــده است که باید این رفتارهای غیر بهداشتی اصلاح شود.
حســین عرفانی افزود: انتقال بیماری‌هایی چون ایدز و آنفلوآنزا ریشه در رفتارهای ما دارد که روند پیشگیری را با مشکل مواجه می‌کند.
وی با بیان اینکه به جــز اصلاح رفتارهای غلط، تزریق واکسن آنفلوآنزا در موعد مقرر(شــهریور و مهرماه) می‌تواند افراد مستعدی چون کودکان زیر ٦ ســال، افراد کهنسال، زنان باردار، افراد دارای بنیه و سیستم بدنی ضعیف را مصون نگه دــارد افزود: لزومی ندارد که هر فرد مبتلا به سرماخوردگی روز نخست به بیمارســتان مراجعه کند زیرا ٩٨ درصد مبتلایــان در صورت مراقبت درمان می‌شــوند و تنها ٢ درصد به هنگام مشاهده علایمی چون تب بــه مدت بیش از ٢ روز مداوم باید به پزشک مراجعه کنند که از این تعداد هم تنها یک درصد بستری می‌شوند.
عرفانــی اظهار کــرد: هجوم بیــش از حد مردم برای درمان سرماخوردگی موردی به بیمارستان‌ها و نیز تزریق واکسن آنفلوآنزا که از موعد آن هم گذشته است حجم بالایی از مراجعات را به وجود آورده که تجمع افراد بیمار در یک مــکان عمومی خود موجب انتقال بیماری شده است.
وی بیان کرد: بیمــاری آنفلوآنزا از مدت‌ها پیــش وجود داشــته اما هم اینک شــکل جدیدی به خــود گرفته که تنها با مراقبت و رعایت بهداشت فردی می‌توان به راحتی از این بیماری و سایر بیماری‌ها پیشگیری کرد.
معاون دانشگاه علوم پزشکی همدان با بیان اینکــه ســرماخوردگی از راه تنفس انتقال می‌یابــد گفت: افراد بیمــار باید از حضور در اماکن عمومی خودداری کنند تا موجب انتقال این بیمــاری به گروه زیادی از مردم نشود.
وی در بیان علائــم بیماری آنفلوآنزا افزود: در این بیماری بر خلاف یک سرماخوردگی ســاده، علائمی چون تب دهانی بالای ٣٧ درجه، سردرد و سرگیجه به یک دفعه ظاهر می‌شود که اگر تب ٥ روز ادامه یابد و یا ٣ روز ادامه یابد و ســپس با وقفه‌ای ٢ روزه دوباره آغاز شود خطرناک است.
عرفانــی گفــت: هفــت نفــر از بیماران مبتــلا به ویــروس "H1N1" که نوعی از آنفلوآنزاست و یک نفر نیز مبتلا به ویروس نوع B این بیماری هستند.
وی با بیان اینکه خوشبختانه تاکنون مرگی به علت ابتلا به این بیماری در سطح استان گزارش نشده است بیان‌کرد: از ابتدای فصل پاییــز هیچ موردی از ابتلا بــه آنفلوآنزا در سطح استان وجود نداشته و علت بروز این ویروس در استان به خاطر انتقال این بیماری با برگشت زائران کربلاست.
عرفانی در ادامه این نشست به بیماری ایدز پرداخت و گفت: شعار جهانی امسال برای هفته ایدــز" درمان اچ.آی.وی کلید پیگیری است بیماران را برای درمان حمایت کنید" انتخاب شده که وزارت بهداشت کشورمان نیز شعار " بشتابیم به سوی پایان همه‌گیری ایدز با درمان و تشخیص به موقع و حمایت از بیماران" را برگزیده است.
وی با بیــان اینکه همه کشــورها به دنبال پیشگیری و درمان این بیماری هستند افزود: متأســفانه با وجود کاهش روند رو به رشد این بیماری در کشــورهای غربی، به لحاظ رعایت نکردن الگوهــای رفتاری و تغییر دلایل شــیوع این بیماری، در کشــورهای خاورمیانه و جهان ســوم روند رو به رشد را شاهد هستیم.
معاون بهداشتی دانشگاه علوم پزشکی استان همدــان با بیان اینکه دیگر بیماری ایدز یک بیماری کشنده نیست گفت: وزارت بهداشت در خصوص این بیماری سه هدف عمده را دنبال می‌کند که شامل به صفر رساندن مرگ ومیر ناشــی از این بیماری با درمان رایگان، شناسایی راه‌های اصلی انتقال ایدز و به صفر رســاندن آنها و جلوگیری از آلوده شــدن جنین مادر باردار است .
وی اصلی‌ترین راه رسیدن به این اهداف را مشــارکت مردم و همکاری آنان دانست و افزود: در ســال‌های گذشته در کشورهای غربــی کاهش عفونت جدید اچ .آی. وی را شاهد بودیم که علت آن برخورد منطقی با این بیماری بوده اســت ولی در این ارتباط کشــورهای خاورمیانــه چون ایران رشــد داشته‌اند که ما هم باید به این سمت برویم.
معاون دانشگاه علوم پزشکی استان همدان رایگان بودن داروهای حمایتی بیماران اچ. آی.وی، کاهش عفونت کودکان و افزایش دسترســی بیماران به داروهــا را عواملی دانســت که دــر روند رو بــه کاهش ایدز تأثیرگذار بوده است.
وی گفت: در اســتان همدان تعداد بیش از ٧٠٠ بیمار ایدزی شناســایی شــده است و تاکنون ٢٥٧ نفر فوتی داشتیم.
عرفانی بیان کــرد: از تعداد بیماران ایدزی اســتان ٣٠٩ نفر به مرحله پایانی رســیده و ٢٨٤ نفر تحت درمان موردی هســتند که از این تعداد هم ١٧٥ نفــر به صورت دائم با تشکیل پرونده درمان می‌شوند.
وی با بیان اینکه برای درمان هر بیمار ایدزی ماهانه یــک میلیون تومان هزینه می‌شــود اظهار کرد: علوم پزشکی استان ماهانه ١٧٥ میلیــون تومان فقط برای درمان بیماران اچ. آی.وی دارای پرونده هزینه می‌کند.

از تعداد بیمــاران ایدزی استان ۳۰۹ نفر به مرحله پایانــی رســیده و ۲۸۴ نفر تحت درمــان موردی هستند که از این تعداد هم ۱۷۵ نفر بــه صورت دائم با تشــکیل پرونده درمان می‌شوند

عرفانی با اشــاره به اینکه از سال ٨٠ به بعد با کنترل این بیماری و گسترش خدمات و مراکز پیشگیری کاهش این بیماری را شاهد بودیم افزود: با ایــن خدمات و هزینه‌های گسترده شیب کاهش مطلوب نیست چنانچه در استان همدان که استانی با بیشترین رده سنی سالمندی است بیشــترین مبتلایان را جوانان به خــود اختصاص داده‌اند که این خطرناک است.
وی اظهــار کرد: انتظــار مــا از ادارات و نهادهایی چون بهزیســتی بــرای مراقبت و پیشــگیری بیش از این است زیرا بیشتر آســیب‌دیدگان اجتماعی و افراد ساکن در حاشــیه شــهر و مناطق محروم دچار این بیماری شده‌اند.
عرفانــی ادامه دــاد: از متولیان اشــتغال می‌خواهیم در ارتباط با اشتغالزایی جوانان بیشــتر همت گمارند که بیــکاری جوانان بیشــترین علت رفتارهای پــر خطر و در نهایت گرفتاری به این بیماری است.
وی بــا بیان اینکه ٨٥ درصــد مبتلایان را آقایــان و ١٥ درصد را خانم‌ها تشــکیل می‌دهنــد گفت: بر خلاف ایــن آمار روند ابتلا از طریق جنســی در خانم‌ها بیشــتر است.
عرفانی بیان کرد: مقابله با ویروس اچ.آی. وی یک برنامه راهبردی اســت که از سال ٩٥ بــه جد دنبال خواهد شــد و برای آن اســتراتژی ٩٠،٩٠،٩٠ تعریف کردیم یعنی باید بتوانیم به ٩٠ درصد اهداف خود تا ٤ سال در زمینه درمان، پیشگیری و شناسایی برســیم. وی با بیان اینکه برای رسیدن به این مهم حتی تغییر کار متولیان بهداشــت و ســلامت باید در دستور کار قرار بگیرد گفت: کســانی دچار این بیماری می‌شوند که صبح‌ها در خواب بوده و از بعد از ظهر مشغول به کار می‌شوند پس پایگاه‌های ما نیز بایــد همگام با آغــاز کار آنها فعالیت پیشگیرانه و شناسایی و درمان را آغاز کنند.

نیش و نوش

تابناک: وانتی‌ها هندوانه بفروشند،گران می‌شود
پس مشخص شد عامل گرانی چی بوده!
مهر: حمله گاو خشمگین به ١٥ تهرانی
بدون شرح!
تابناک: قیمت نفت افزایش می‌یابد
قیمت نفت که همیشه افت وخیز زیاد داره!
مهر: چند میلیون ایرانی اضافه وزن دارند؟
با این اوضاع تغذیه سؤال کنید چند نفر سوء تغذیه دارن بهتره!
مهر: قیمت روغن، لبنیات و کود آزاد نمی‌شود
ممنون که خیالمون رو راحت کردید!
ایسنا: افزایش آبونمان آب در سال ٩٥
خوبه دیگه تکلیفمون برای سال دیگه روشن شد!
مهر: سونامی تاریخی پارتی‌بازی در بازار کار
یعنی دیگه پارتی‌بازی هم نداریم!
ایسنا: زمستان شرکت گاز را غافلگیر کرد
زمستان که هر سال می‌یاد و می‌ره شما برنامه‌ریزی ندارید!
مهر: زندانی‌ها جوان شده‌اند
از بس که مجرم جوان به خودشون دیدن!
ایسنا:هشدار آنفلوآنزا
بدون شرح!
مهر:استفاده از پژوهش لاک‌پشتی است
نیست که خیلی تحقیقات کاربرد هست لاک‌پشتی هم استفاده می‌شه!
ایسنا: پرونده ایران در آژانس باید بسته شود
ممنون از تأکید شما!
تابناک: هزینه برف را همدان داد
بدون شرح!
همدان پیام: حواسمان به آنفلوآنزا هم باشد
یعنی علاوه بر مباحث دیگه به این موضوع هم توجه بشه!!!
همدان پیام: بازارهای همدان محدود است
وقتی به چند خیابان محدود بشه همین می‌شه دیگه!
ایسنا: قیمت نان باید آزاد شود
اصلاً هم فکر مردم رو نکنید!

خبر

طرح ادغام و سنجش، استرس‌زاست

اجرای طرح ادغام ســنجش و پذیرش، استرس و اضطراب دومین عاملی است که پس از ادغام کنکور دانشگاه آزاد اسلامی و کنکور دولتی در رشته‌های کارشناسی و دکترای حرفه‌ای – اما این‌بــار برای ادغام آزمون‌های تحصیلات تکمیلی – به داوطلبان کنکور و خانواده‌های آنها وارد می‌شود.
به گزارش ایسنا، رئیس دانشــگاه آزاد اسلامی با اشاره به تصویب یک فوریت طرح ســنجش و پذیرش دانشــجو دــر دوره‌های تحصیــلات تکمیلی دانشــگاه‌ها و مراکز آموزش عالی در کمیســیون آموزش و تحقیقات مجلس، اظهارکرد: این طرح مغایر حمایتی است که اخیراً ٢٤٢ نفر از نمایندگان محترم از توسعه تحصیلات تکمیلی دانشگاه آزاد اسلامی اعلام کردند.
حمید میرزاده با بیان اینکه "این طرح در راســتای توسعه دولتی کردن بیشــتر آمــوزش عالی و خلاف اصل ٤٤ قانون اساســی اســت"، خاطرنشان کرد: انتخاب دانشجویان کارشناسی ارشد و دکتری با سازوکاری که در این طرح آمده، زمینه‌ساز فساد است و حق دانشــجویان برجسته را که در حالت فعلی با تأثیر آزمون کتبی اغلب داوطلبان برجسته و شایسته انتخاب می‌شوند، به امر مصاحبه و حب و بغض‌های غیر قابل کنترل می‌سپارد.

آگهی موضوع ماده ۳ قانون و ماده ۱۳ آیین‌نامه قانون تعیین تکلیف وضعیت ثبتی اراضی و ساختمان‌های فاقد سند رسمی
برابر رأی شــماره ۱۳۹۴۶۰۳۲۶۰۰۲۰۰۰۸۴۳-۱۳۹۴/۸/۲۶ هیأت اول موضوع قانون تعیین تکلیف وضعیت ثبتی اراضی و ســاختمان‌های فاقد سند رسمی مستقر در واحد ثبتی حــوزه ثبت ملک کبودراهنگ تصرفات مالکانــه و بلامعارض متقاضی آقای اســماعیل علی‌گوهری‌طالع فرزند بیرامعلی به شماره شناسنامه ۱۴۴۴ صادره از کبودراهنگ در یک قطعه زمین مزروعی به مســاحت ۶۹۰۴۶/۲۰ مترمربع پلاک ۸۴۲فرعی از ۲۴۴ اصلی بخش چهار همدان واقع در روستای طاسران خریداری از مالک رسمی آقای گلچین علی‌کمندی محرز گردیده است. لذا به منظور اطلاع عموم مراتب در دو نوبت به فاصله ۱۵ روز آگهی می‌شــود، در صورتی که اشخاص نسبت به صدور سند مالکیت متقاضی اعتراضی داشــته باشند می‌توانند از تاریخ انتشار اولین آگهی به مدت دو ماه اعتراض خود را به این اداره تسلیم و پس از اخذ رسید، ظرف مدت یک ماه از تاریخ تســلیم اعتراض، دادخواست خود را به مرجع قضایی تقدیم نمایند. بدیهی اســت در صورت انقضای مدت مذکور و عدم وصول اعتراض طبق مقررات سند مالکیت صادر خواهد شد. (مالف ۵۳۰۰)
تاریخ انتشار نوبت اول: ۱۳۹۴/۹/۷
تاریخ انتشار نوبت دوم: ۱۳۹۴/۹/۲۲
قدیر یوسفی‌نیا، رئیس ثبت اسناد و املاک

آگهی موضوع ماده ۳ قانون و ماده ۱۳ آیین‌نامه قانون تعیین تکلیف وضعیت ثبتی اراضی و ساختمان‌های فاقد سند رسمی
برابــر رأی شــماره ۱۳۹۴۶۰۳۲۶۰۰۲۰۰۰۸۴۸-۱۳۹۴/۸/۲۶ هیأت اول موضوع قانون تعیین تکلیف وضعیت ثبتی اراضی و ســاختمان‌های فاقد سند رسمی مستقر در واحد ثبتی حوزه ثبت ملک کبودراهنگ تصرفات مالکانه و بلامعارض متقاضی آقای علی‌حیدر خدابنده‌لو فرزند علی‌مردان به شــماره شناسنامه ۷ صادره از در یک قطعه زمین مزروعی به مســاحت ۱۴۹۲۹۹/۸۱ مترمربع پلاک ۱۲۳۱ فرعی از۲۴۵ اصلی بخش چهار همدان واقع در روســتای قباق‌تپه محرز گردیده اســت. لذا به منظور اطلاع عموم مراتــب در دو نوبت به فاصله ۱۵ روز آگهی می‌شــود، در صورتی که اشخاص نسبت به صدور سند مالکیت متقاضی اعتراضی داشته باشــند می‌توانند از تاریخ انتشار اولین آگهی به مدت دو ماه اعتراض خود را به این اداره تســلیم و پس از اخذ رسید، ظرف مدت یک ماه از تاریخ تسلیم اعتراض، دادخواست خود را به مرجع قضایی تقدیم نمایند. بدیهی اســت در صورت انقضای مدت مذکور و عدم وصول اعتراض طبق مقررات سند مالکیت صادر خواهد شد.(مالف ۵۳۱۴)
تاریخ انتشار نوبت اول: ۱۳۹۴/۹/۷
تاریخ انتشار نوبت دوم: ۱۳۹۴/۹/۲۲
قدیر یوسفی‌نیا، رئیس ثبت اسناد و املاک

آگهی موضوع ماده ۳ قانون و ماده ۱۳ آیین‌نامه قانون تعیین تکلیف وضعیت ثبتی اراضی و ساختمان‌های فاقد سند رسمی
برابر رأی شماره ۱۳۹۴۶۰۳۲۶۰۰۲۰۰۰۸۵۰-۱۳۹۴/۸/۲۶ هیأت اول موضوع قانون تعیین تکلیف وضعیت ثبتی اراضی و ساختمان‌های فاقد سند رسمی مستقر در واحد ثبتی حوزه ثبت ملک کبودراهنگ تصرفات مالکانه و بلامعارض متقاضی آقای مســلم آقامیرزایی فرزند حاجی‌آقا به شماره شناسنامه ۳۱۷۳ صادره از کبودراهنگ در یک باب ساختمان به مساحت ۱۷۴۰/۷۸ مترمربع پلاک ۱۵۴۷ فرعی از ۹ اصلی بخش چهار همدان واقع در روســتای کوریجان خریداری از مالک رسمی آقای مجید میزرائی محرز گردیده است. لذا به منظور اطلاع عموم مراتب در دو نوبت به فاصله ۱۵ روز آگهی می‌شود، در صورتی که اشخاص نسبت به صدور سند مالکیت متقاضی اعتراضی داشته باشند می‌توانند از تاریخ انتشار اولین آگهی به مدت دو ماه اعتراض خود را به این اداره تســلیم و پس از اخذ رسید، ظرف مدت یک ماه از تاریخ تسلیم اعتراض، دادخواست خود را به مرجع قضایی تقدیم نمایند. بدیهی است در صورت انقضای مدت مذکور و عدم وصول اعتراض طبق مقررات سند مالکیت صادر خواهد شد. (مالف ۵۳۱۰)
تاریخ انتشار نوبت اول: ۱۳۹۴/۹/۷
تاریخ انتشار نوبت دوم: ۱۳۹۴/۹/۲۲
قدیر یوسفی‌نیا، رئیس ثبت اسناد و املاک

آگهی موضوع ماده ۳ قانون و ماده ۱۳ آیین‌نامه قانون تعیین تکلیف وضعیت ثبتی اراضی و ساختمان‌های فاقد سند رسمی
برابر رأی شــماره ۱۳۹۴۶۰۳۲۶۰۰۲۰۰۰۸۴۷-۱۳۹۴/۸/۲۶ هیأت اول موضوع قانون تعیین تکلیف وضعیت ثبتی اراضی و ســاختمان‌های فاقد سند رسمی مستقر در واحد ثبتی حوزه ثبت ملک کبودراهنگ تصرفات مالکانه و بلامعارض متقاضی آقای علی‌اکبر زهدی‌وصال فرزند حسن به شماره شناسنامه ۱۳۳۱ صادره از گل‌تپه در یک زمین مزروعی به مســاحت ۱۷۷۶۴۹/۵۴ مترمربع پلاک ۳۵۶ فرعی از ۳۲۹ اصلی بخش چهار همدان واقع در روستای قهورد سفلی خریداری از مالک رسمی آقایان علی زارعی و حســن زهدی‌وصال محرز گردیده اســت. لذا به منظور اطلاع عموم مراتب در دو نوبت به فاصله ۱۵ روز آگهی می‌شــود، در صورتی که اشخاص نسبت به صدور سند مالکیت متقاضی اعتراضی داشــته باشند می‌توانند از تاریخ انتشار اولین آگهی به مدت دو ماه اعتراض خود را به این اداره تسلیم و پس از اخذ رسید، ظرف مدت یک ماه از تاریخ تســلیم اعتراض، دادخواست خود را به مرجع قضایی تقدیم نمایند. بدیهی اســت در صورت انقضای مدت مذکور و عدم وصول اعتراض طبق مقررات سند مالکیت صادر خواهد شد. (مالف ۵۳۰۸)
تاریخ انتشار نوبت اول: ۱۳۹۴/۹/۷
تاریخ انتشار نوبت دوم: ۱۳۹۴/۹/۲۲
قدیر یوسفی‌نیا، رئیس ثبت اسناد و املاک

مفقودی
کارت شناسایی آموزش و پرورش ناحیه ۲ خانم آمنه بینش‌فر فرزند حسن به شماره شناسنامه ۳۲۱ متولد ۱۳۴۹ به کد پرسنلی ۹۲۹۸۵۵۷۱ مفقود گردیده و از درجه اعتبار ساقط می‌باشد.

آگهی موضوع ماده ۳ قانون و ماده ۱۳ آیین‌نامه قانون تعیین تکلیف وضعیت ثبتی اراضی و ساختمان‌های فاقد سند رسمی
برابر رأی شماره ۱۳۹۴۶۰۳۲۶۰۰۲۰۰۰۸۴۶-۱۳۹۴/۸/۲۶ هیأت اول موضوع قانون تعیین تکلیف وضعیت ثبتی اراضی و ساختمان‌های فاقد سند رسمی مستقر در واحد ثبتی حوزه ثبت ملک کبودراهنگ تصرفات مالکانه و بلامعارض متقاضی رضا زهدی‌وصال فرزند حسن به شماره شناسنامه ۷۷۱ صادره از گل‌تپه در یک زمین مزروعی به مساحت ۱۷۷۶۴۹/۵۴ مترمربع پلاک ۳۵۶ فرعی از ۳۲۹ اصلی بخش چهار همدان واقع در روستای قهورد ســفلی خریداری از مالک رسمی آقایان علی زارعی و حسن زهدی‌وصال محرز گردیده است. لذا به منظور اطلاع عموم مراتب در دو نوبت به فاصله ۱۵ روز آگهی می‌شود، در صورتی که اشخاص نسبت به صدور سند مالکیت متقاضی اعتراضی داشته باشند می‌توانند از تاریخ انتشــار اولین آگهی به مدت دو ماه اعتراض خود را به این اداره تسلیم و پس از اخذ رسید، ظرف مدت یک ماه از تاریخ تســلیم اعتراض، دادخواست خود را به مرجع قضایی تقدیم نمایند. بدیهی اســت در صورت انقضای مدت مذکور و عدم وصول اعتراض طبق مقررات سند مالکیت صادر خواهد شد. (مالف ۵۳۰۶)
تاریخ انتشار نوبت اول: ۱۳۹۴/۹/۷
تاریخ انتشار نوبت دوم: ۱۳۹۴/۹/۲۲
قدیر یوسفی‌نیا، رئیس ثبت اسناد و املاک

آگهی موضوع ماده ۳ قانون و ماده ۱۳ آیین‌نامه قانون تعیین تکلیف وضعیت ثبتی اراضی و ساختمان‌های فاقد سند رسمی
برابر رأی شماره ۱۳۹۴۶۰۳۲۶۰۰۲۰۰۰۸۴۵-۱۳۹۴/۸/۲۶ هیأت اول موضوع قانون تعیین تکلیف وضعیت ثبتی اراضی و ساختمان‌های فاقد سند رسمی مستقر در واحد ثبتی حوزه ثبت ملک کبودراهنگ تصرفات مالکانه و بلامعارض متقاضی محمد زهدی‌وصال فرزند حســن به شماره شناسنامه ۹۲۳ صادره از گل‌تپه در یک زمین مزروعی به مساحت ۱۷۷۶۴۹/۵۴ مترمربع پلاک ۳۵۶ فرعی از ۳۲۹ اصلی بخش چهار همدان واقع در روســتای قهورد ســفلی خریداری از مالک رسمی آقایان علی زارعی و حسن زهدی‌وصال محرز گردیده است. لذا به منظور اطلاع عموم مراتب در دو نوبت به فاصله ۱۵ روز آگهی می‌شــود، در صورتی که اشخاص نسبت به صدور سند مالکیت متقاضی اعتراضی داشته باشند می‌توانند از تاریخ انتشار اولین آگهی به مدت دو ماه اعتراض خود را به این اداره تسلیم و پس از اخذ رسید، ظرف مدت یک ماه از تاریخ تسلیم اعتراض، دادخواست خود را به مرجع قضایی تقدیم نمایند. بدیهی است در صورت انقضای مدت مذکور و عدم وصول اعتراض طبق مقررات سند مالکیت صادر خواهد شد. (مالف ۵۳۰۴)
تاریخ انتشار نوبت اول: ۱۳۹۴/۹/۷
تاریخ انتشار نوبت دوم: ۱۳۹۴/۹/۲۲
قدیر یوسفی‌نیا، رئیس ثبت اسناد و املاک

آگهی موضوع ماده ۳ قانون و ماده ۱۳ آیین‌نامه قانون تعیین تکلیف وضعیت ثبتی اراضی و ساختمان‌های فاقد سند رسمی
برابر رأی شماره ۱۳۹۴۶۰۳۲۶۰۰۲۰۰۰۸۴۴-۱۳۹۴/۸/۲۶ هیأت اول موضوع قانون تعیین تکلیف وضعیت ثبتی اراضی و ساختمان‌های فاقد سند رسمی مستقر در واحد ثبتی حوزه ثبت ملک کبودراهنگ تصرفات مالکانه و بلامعارض مرادعلی زهدی‌وصال فرزند حســن به شماره شناسنامه ۹ صادره از گل‌تپه در یک زمین مزروعی به مساحت ۱۷۷۶۴۹/۵۴ مترمربع پلاک ۳۵۶ فرعی از ۳۲۹ اصلی بخش چهار همدان واقع در روستای قهورد سفلی خریداری از مالک رسمی آقایان علی زارعی و حسن زهدی‌وصال محرز گردیده است.لذا به منظور اطلاع عموم مراتب در دو نوبت به فاصله ۱۵ روز آگهی می‌شــود، در صورتی که اشخاص نسبت به صدور ســند مالکیت متقاضی اعتراضی داشته باشند می‌توانند از تاریخ انتشار اولین آگهی به مدت دو ماه اعتراض خود را به این اداره تســلیم و پس از اخذ رسید، ظرف مدت یک ماه از تاریخ تسلیم اعتراض، دادخواست خود را به مرجع قضایی تقدیم نمایند. بدیهی است در صورت انقضای مدت مذکور و عدم وصول اعتراض طبق مقررات سند مالکیت صادر خواهد شد. (مالف ۵۳۰۲)
تاریخ انتشار نوبت اول: ۱۳۹۴/۹/۷
تاریخ انتشار نوبت دوم: ۱۳۹۴/۹/۲۲
قدیر یوسفی‌نیا، رئیس ثبت اسناد و املاک

آگهی موضوع ماده ۳ قانون و ماده ۱۳ آیین‌نامه قانون تعیین تکلیف وضعیت ثبتی اراضی و ساختمان‌های فاقد سند رسمی
برابر رأی شماره ۱۳۹۴۶۰۳۲۶۰۰۷۰۰۱۹۸۸ مورخه ۱۳۹۴/۷/۲۲ هیأت اول موضوع قانون تعیین تکلیف وضعیت ثبتی اراضی و ســاختمان‌های فاقد سند رسمی مستقر در واحد ثبتی حوزه ثبت ملک بهار تصرفات مالکانه و بلامعارض متقاضی آقای مرتضی قروه‌ای فرزند فضلا... به شماره شناسنامه ۱۷۹۷۵ صادره از بهار در اعیانی شش دانگ یک باب خانه به مساحت ۳۳۴/۶۷ مترمربع قسمتی از پلاک ۳۳۴۶ فرعی از ۱۳۹ اصلی واقع در بخش چهار همدان خریداری مع‌الواسطه از مالک رسمی آقای سید ابوالقاسم سادات محرز گردیده است. لذا به منظور اطلاع عموم مراتب در دو نوبت به فاصله ۱۵ روز آگهی می‌شــود، در صورتی که اشخاص نسبت به صدور سند مالکیت متقاضی اعتراضی داشته باشند می‌توانند از تاریخ انتشار اولین آگهی به مدت دو ماه اعتراض خود را به این اداره تسلیم و پس از اخذ رسید، ظرف مدت یک ماه از تاریخ تسلیم اعتراض، دادخواست خود را به مرجع قضایی تقدیم نمایند. بدیهی است در صورت انقضای مدت مذکور و عدم وصول اعتراض طبق مقررات سند مالکیت صادر خواهد شد. (م الف ۵۱۰۳)
تاریخ انتشار نوبت اول: ۱۳۹۴/۹/۱۶
تاریخ انتشار نوبت دوم: ۱۳۹۴/۱۰/۱
هادی یونسی‌عطوف، رئیس ثبت اسناد و املاک بهار

تاریخ انتشار: ۹۴/۹/۲۲
آگهی دعوت به مجمع عمومی عادی نوبت دوم سال ۱۳۹۴
سازمان نظام صنفی رایانه‌ای استان همدان
به اطلاع اعضای سازمان نظام صنفی رایانه‌ای می‌رساند مجمع عمومی عادی نوبت دوم سال ۱۳۹۴ سازمان در روز یکشنبه مورخ ۹۴/۹/۲۹ رأس ساعت ۱۵:۳۰ در محل دبیرخانه سازمان به آدرس خیابان بوعلی، کوچه سروش، مجتمع ماهان، طبقه ۵، واحد ۱۷برگزار می گردد. بدینوسیله از کلیه اعضای محترم دعوت به عمل می‌آید راس ساعت در مجمع فوق الاشاره حضور یابند.
دستور کار جلسه:
۱-استماع گزارش هیأت مدیره و بازرس
۲-بررسی و تصویب صورت‌های مالی سال منتهی به ۱۳۹۴/۶/۳۱
۳-تعیین روزنامه کثیر الانتشار
۴-انتخاب بازرس
۵-سایر مواردی که در صلاحیت مجمع عمومی عادی است

پیام تاریخ، تمدن و فرهنگ مادستان
The Message Of Madestan's History & Civilization & Culture
روزنامه همدان پیام
۱۰
یکشنبه ● ۲۲ آذرماه ۱۳۹۴ ● شماره ۲۵۱۹
مادستان
madestan@hamedanpayam.com

کاندیداهای احتمالی انتخابات از سکوت قانون سوءاستفاده نکنند

با توجه به فعالیت‌های تبلیغاتی کاندیداهای احتمالی انتخابات، هر چند انجام اینگونه فعالیت‌های غیررسمی در قانون منع نشده است؛ اما کاندیداها از سکوت قانون سوءاستفاده و تخطی نکنند.

فرماندار اسدآباد در شورای اداری شهرستان در تذکری به کاندیداهای احتمالی انتخابات گفت: در مجالس شب‌نشینی و محافلی که رنگ و بوی تبلیغاتی دارد از محدوده تجاوز نکنند تا به مانور تبلیغاتی تبدیل نشود و در این مجالس تنها به معرفی خود پرداخته و از تخریب و تحریک مردم علیه سایر کاندیداها بپرهیزند. مسعود بکایی افزود: مخالف رقابت نیستیم و باید فضای رقابتی عادلانه‌ای برای کاندیداها فراهم شود تا بتوانند خود را معرفی کنند؛ اما فعالیت‌های کاندیداها رصد شده و در بررسی صلاحیت کاندیداها لحاظ می‌شود. به گزارش ایرنا، وی با اشاره به آغاز پروسه انتخابات از ۲۸ آذرماه، از تشکیل ستاد انتخابات در این شهرستان خبر داد و گفت: طبق ماده ۱۱ قانون انتخابات تمام دستگاه‌های اداری موظف هستند با درخواست آزادسازی امکانات و تجهیزات سخت‌افزاری، خودرو و نیروی انسانی اقدام کرده و در اختیار ستاد انتخابات قرار بدهند هر چند انجام امور روزانه ادارات و خدمات‌رسانی به مردم مهم است اما در این برهه از زمان موضوع انتخابات در اولویت است.

بکایی با هشدار به کارکنان دولت اظهار کرد: دخالت هر یک از ارگان‌های دولتی در انتخابات پذیرفته نیست و تخلف محسوب می‌شود و همچنین از کارکنان دولت از به کارگیری امکانات و تجهیزات اداری برای تقویت کاندیداها پرهیز کنند و از بحث‌های اختلاف‌انگیز و طرفداری‌های جانب‌دارانه در محیط اداری خودداری کنند.

فرماندار اسدآباد همچنین از تشکیل شعبات ویژه تخلفات انتخاباتی در دستگاه قضایی شهرستان خبر داد.

یک قهوه به حساب دیوارِ مهربانی

▪ سمن پاکسازی طبیعت نهاوند، گرمای مهربانی را به تن کودکان شهر روشن کرد

» معصومه کمالوند

روزهای سرد و هوای برفی امسال خودش را زودتر از هر سال به پشت درِ خانه‌های کاه‌گلی و دیوارهای فرسوده شهر رساند. نمی‌شود این نعمت خداوند و موهبت طبیعت را نادیده گرفت و شاکر نشد.

اما در گوشه‌های این شهر در پستوی خانه‌های قدیمی و سقف‌های تیرچوبی که بوی نمناک دیوارهای خشتی باران‌خورده شب‌های گذشته هنوز در فضای خانه شنیده می‌شود، کودکانی هستند که دستان یخ‌زده‌شان هنوز لباس گرمی به تن ندیده است.

سال‌هاست دخترک یتیم خانه همسایه در منطقه فقیرنشین شهر لباس نو به تن نکرده و چشم‌هایش به شال و کلاه رنگی و دستکش عروسک‌بافت دختر همسایه است. سال‌هاست پسرک نان‌آور خانه، به سر کلاه گرمی نگذاشته است.

پدری که تابستان و زمستان تنش تفاوتی ندارد و دار و ندارش یک پوستین قدیمی و کهنه‌ای است که روزنه‌های تنش، باد را به جان خسته و درمانده از روزهای بی‌رمق زندگی‌اش، می‌کوبد.

اما گاهی میان این شهر، گوشه‌ای از انسانیتِ آدم‌هایی هستند که هنوز، یادشان سر فراموشی زمین نگذاشته است و «آنچه را که برای خود می‌پسندند به فرمایش پیامبر بزرگ اسلام (ص)، برای دیگران هم می‌پسندند».

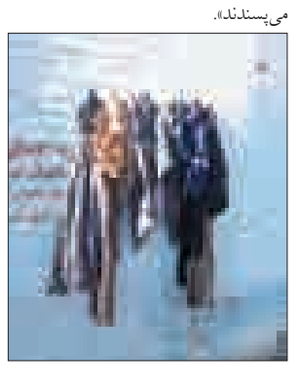

چندی پیش در مشهد یک گروه خیرخواه آمدند و یک حرکت انسان‌دوستانه انجام دادند و بانی کار خیری شدند که در نهاوند هم به ابتکار سمن پاکسازی طبیعت نهاوند، به اجرا درآمده است.

در مسیر باد بمان/ تا بوی مهربانیت/ تسخیر کند این شهرِ پر از بیهودگی را...

چند روز پیشَ مطلبی را در یکی از فضاهای مجازی دیدم؛ تلنگری بود که تکرارش خالی از لطف نخواهد بود.

در این مطلب آمده بود؛ «دوستم که به اسپانیا سفر کرده بود خاطره جالبی را تعریف کرد و می‌گفت: در یکی از روستاهای اسپانیا وارد قهوه‌خانه‌ای شدم و برای خود و همراهم قهوه سفارش دادم، در حالی که روی میز منتظر سفارشمان بودیم در کمال تعجب دیدیم که بعضی از مشتریان جلوی پیشخوان آمده و در حالی که خودشان تنها بودند؛ سفارش دوتا چایی و یا دو تا قهوه می‌دادند و می‌گفتند یکی برای خودم یکی برای دیوار!

از نوع سفارش در حیرت ماندیم. متوجه شدیم که بعد از هر سفارش پیشخدمت یک برگه کوچک که روی آن چای و یا قهوه نوشته است، به دیوار پشت سرمان چسباند و جالب اینکه دیوار پشت سرمان پر از این برگه‌ها بود. در ذهنمان هزاران فکر به وجود آمد که دلیل این کار چیست و این حرکت یعنی چه؟ در افکار خود غوطه‌ور بودیم آدم فقیر و ژنده‌پوشی وارد قهوه‌خانه شد و سفارش یک قهوه داد، اما با این جمله «ببخشید بی‌زحمت یک قهوه از حساب دیوار» و پیشخدمت یکی از کاغذها را روی آن قهوه نوشته بود، از روی دیوار برداشت و پاره کرد و یک قهوه به آن مرد فقیر داد، بدون آنکه از آن مرد پولی بگیرد.»

*** شکرانه بازوی توانا، به گرفتن دست ناتوان**

سمن پاکسازی طبیعت نهاوند ابتکاری را این روزها در میدان ژاندارمری سابق و نیروی انتظامی فعلی شهر اجرا کرده و با نصب یک چوب لباسی و نوشتن یک جمله با این مضمون که «شکرانه بازوی توانا، به گرفتن دست ناتوان است.»، از شهروندان

خواسته تا لباس‌های گرم خود را برای کمک به نیازمندان به این رخت‌آویز بیاویزند یا به سمن تحویل دهند تا آنها را در اختیار مردم نیازمند، از طریق این مکان قرار دهند.

مسئول گروه پاکسازی، بانی این اقدام خداپسندانه که مورد استقبال بسیاری از همشهریان قرار گرفته است، به خبرنگار ما از اهداف و جرقه‌های این کار خیر با عنوان «دیوار مهربانی» می‌گوید: ایام محرم بود که اقدام زیبای شهرداری تهران و متعاقباً شهرداری ناحیه ۳ رشت، توجهات را به خودش جلب کرد. اقدامی زیبا که توسط یک مؤسسه مردم نهاد (NGO) و با حمایت شهرداری منطقه ۱۲ تهران انجام شده بود و به سرعت با واکنش‌های مثبت مردم در شبکه‌های اجتماعی همراه شد.

مردم لباس‌های در حد نو را با رعایت نکات بهداشتی به این رخت‌آویز آویزان می‌کنند و نیازمندان هم در هر رده سنی که هست با مراجعه، اندازه نیازشان بر می‌دارند

یک یخچال با شعار «یک لقمه مهربانی»، در ابتدای خیابان تازه تأسیسی که پل زرجوب (لب آب) را به سمت خیابان برادران شهید عاطفی و خیابان تختی متصل می‌کند، نصب شده بود؛ محله‌ای که از مناطق کمتر برخوردار رشت محسوب می‌شود.

***داری اضافه کن، نداری بردار**

به گفته محمدرضا شهبازی، یکی از نیکوترین راه‌های مورد تأیید اسلام برای صرف مال، صدقه دادن آن هم در راه خداست. تصویری از صندوق صدقات ترکیه یا باکو منتشر شده که جمله نوشته شده روی آن قابل تأمل است؛ «داری اضافه کن، نداری بردار».

اما اینجا ایران است، نهاوند دروازه ورود اسلام به این خاک دلاورخیز است. اینجا دیواری است که با همه دیوارها فرق می‌کند. دیواری ساده که بر خلاف همیشه دیوار نیست و معنای مانع و سد ندارد.

اینجا میدان ژاندارمری قدیم و نیروی انتظامی فعلی است که ترجمان حس زیبای انسان‌دوستی را زمزمه می‌کند.

وی هدفش را تمرین خودباوری و فرهنگ‌سازی می‌گوید و اینکه تمرین کردن، شکست و حرف حدیث هم تا دلت بخواهد دارد. اما همشهریان را به این کار خیر دعوت کردیم و با استقبال هم مواجه شده است.

مردم لباس‌های در حد نو را با رعایت نکات بهداشتی به این رخت‌آویز آویزان می‌کنند و نیازمندان هم در هر رده سنی که هست با مراجعه، اندازه نیازشان بر می‌دارند. جالب اینکه به گفته شهبازی، کسانی که از این لباس‌ها بر می‌دارند را کسی نمی‌بیند. ممکن است شب باشد و در سیاهی یا روز و در خلوت ترددهای این میدان.

در هر حال این گروه در نظر دارد با گسترش این کار خیر در مساجد و مکان‌های عمومی با ترویج فرهنگ کار خیر، تمرین انسان دوستی را تکرار کند.

به راه بادیه رفتن به از نشستن باطل/ و گر مراد نیابم به قدر وسع بکوشم

آغاز اجرای طرح پیشگیری از تنبلی چشم کودکان در اسدآباد

اجرای طرح پیشگیری از تنبلی چشم در اسدآباد از آبان‌ماه امسال آغاز شد و تا پایان سال ادامه دارد.

سرپرست اداره بهزیستی شهرستان اسدآباد در گفت‌وگو با فارس گفت: این طرح یکی از برنامه‌ها و فعالیت‌های بهزیستی است که برای شناسایی افراد دارای تنبلی چشم، انجام می‌شود.

اکبر احمدی‌منش با بیان اینکه این طرح برای کودکان سه تا ۶ سال در پایگاه‌های سنجش بینایی صورت می‌گیرد، ادامه داد: تنبلی چشم یکی از علل نابینایی و کم بینایی خفیف تا شدید است.

به گفته وی، تنبلی چشم شایع‌ترین علت نابینایی یک چشمی در افراد زیر ۲۰ سال و دومین علت کاهش بینایی در کودکان محسوب می‌شود که با تشخیص به موقع قابل درمان است.

اطلاعیه

به اطلاع کلیه متقاضیان استخدام می‌رساند

در نظر است آزمون استخدامی شهرداری‌های استان همزمان با سراسر کشور برگزار گردد

لذا متقاضیان می‌توانند جهت ثبت‌نام از تاریخ ۹۴/۹/۲۲ لغایت ۹۴/۹/۲۶ به وب‌سایت استانداری همدان به آدرس www.ostan-hm.ir مراجعه و با توجه به توضیحات داده شده و در صورت واجد شرایط بودن ثبت‌نام نمایند.

اداره کل دفتر امور شهری و شوراهای استانداری همدان

آگهی مزایده عمومی

اداره کل آموزش فنی و حرفه‌ای استان همدان در نظر دارد **تعداد ۵ دستگاه خودرو کارکرده مازاد بر نیاز خود را با قابلیت شماره‌گذاری مجدد از طریق مزایده به فروش برساند.**

مزایده گذار: اداره کل آموزش فنی و حرفه‌ای استان همدان

موضوع مزایده:
فروش ۵ دستگاه خودرو مازاد بر نیاز با قابلیت شماره‌گذاری مجدد به شرح ذیل
۱-سه دستگاه وانت مزدا دو کابین ۲۰۰۰ مدل ۱۳۷۹
۲-دو دستگاه پیکان سواری ۱۶۰۰ مدل ۱۳۸۱ و ۱۳۸۰

زمان دریافت اسناد مزایده، بازدید و پیشنهاد قیمت:
از تاریخ انتشار آگهی لغایت ۱۵ روز کاری به جز ایام تعطیل از تاریخ ۹۴/۹/۲۲ روز یکشنبه لغایت پایان وقت اداری روز چهارشنبه ۹۴/۱۰/۹
(از تاریخ ۹۴/۹/۲۲ لغایت ۹۴/۹/۲۶ مهلت دریافت اسناد مزایده و از تاریخ ۹۴/۹/۲۷ به مدت ۱۰ روز کاری مهلت بازدید و تحویل پیشنهادات)

محل دریافت اسناد مزایده:
بلوار جانبازان، ۱۸ متری سلحشور اداره کل آموزش فنی و حرفه‌ای استان همدان (واحد اموال)

اسناد مزایده شامل:
الف- ۵ برگ شرایط شرکت در مزایده
ب- فرم پیشنهاد قیمت و تعهد خرید مزایده‌ای خودرو

میزان سپرده شرکت در مزایده:
۱۰ درصد قیمت پیشنهادی برای هر خودرو واریز به حساب ۲۱۷۱۸۷۵۶۱۴۰۰۰ به نام سپرده جاری اداره کل آموزش فنی و حرفه‌ای استان همدان نزد بانک ملی

محل بازدید خودروها:
همدان، میدان کربلا، ابتدای ورودی شهر مریانج، مرکز آموزش فنی و حرفه‌ای شماره ۱ شهید مدنی شهرستان همدان

روز بازگشایی پیشنهادات:
ساعت ۱۲ظهر روز شنبه مورخ ۱۳۹۴/۱۰/۱۲

روابط عمومی اداره کل آموزش فنی و حرفه‌ای استان همدان

خبر

فرماندار بهار خبر داد

معرفی به صندوق کارآفرینی امید برای سرمایه‌گذاری در روستا

افرادی که در روستاهای دارای خوشه صنعتی سرمایه‌گذاری می‌کنند برای دریافت تسهیلات به صندوق کارآفرینی امید معرفی شوند.

فرماندار بهار در کارگروه اشتغال و سرمایه‌گذاری شهرستان گفت: روستاهای دارای خوشه صنعتی یکی از منابع ارزشمند برای ایجاد اشتغال محسوب می‌شوند که با توجه به این پتانسیل‌ها و ظرفیت‌های موجود در شهرستان بهار، زمینه برای سرمایه‌گذاری فراهم است.

به گزارش روابط‌عمومی فرمانداری، محسن مرادی‌پناه افزود: وجود تریلی‌سازی‌ها در روستای زاغه علاوه بر تأمین اشتغال ساکنان روستا، افرادی از روستاهای همجوار را هم حمایت و مشغول به کار کرد.

به گفته وی، روان‌سازی در پرداخت تسهیلات و جایگزینی ضمانت درخواستی توسط بانک‌ها صورت بگیرد تا به خودکفایی خانوارهای زیر پوشش نهادهای حمایتی بینجامد.

فرماندار بهار با تأکید بر اینکه همه دستگاه‌های اجرایی به کمک بخش خصوصی مکلفند اولویت‌های کاری خویش را در ایجاد فرصت شغلی جوانان جویای کار قرار دهند، از دستگاه‌های اجرایی خواست پرونده اشتغال را ابتدا در دستگاه متولی بررسی کرده و همچنین تعامل و ارتباط تنگاتنگی با بانک‌ها داشته باشند.

مرادی‌پناه تأکید کرد: ایجاد بازارچه فروش محصولات برای کمک به اشتغال بانوان و فروش تولیدات از طریق شهرداری‌های شهرستان پیگیری شود.

وی همچنین خواستار پیگیری واگذاری زمین به منظور راه‌اندازی مجتمع اشتغال و کارآفرینی در صالح‌آباد شد.

رئیس تعاون، کار و رفاه اجتماعی شهرستان بهار هم به آخرین وضعیت تسهیلات واحدهای شهرستان اشاره کرد و گفت: امسال کل طرح‌های معرفی شده به دستگاه‌های اجرایی استان، هزار و ۲ مورد طرح بوده که از این تعداد ۹۹۳ مورد به بانک ارجاع شده و ۸۸۲ مورد به مبلغ ۱۹ میلیارد و ۹۶۸ میلیون ریال پرداخت شده است.

جمال حدادهمدانی افزود: امسال سهمیه مشاغل خانگی شهرستان بهار یک میلیارد و ۱۴۱ میلیون تومان بوده که تاکنون ۲۷ درصد نسبت به سهمیه توسط ادارات تعاون، کار و رفاه اجتماعی، بنیاد شهید، صندوق کارآفرینی امید و بهزیستی پرداخت شده است. همچنین ۲۵ درصد سهمیه دستگاه‌های اجرایی از تسهیلات خوداشتغالی سال ۹۴ معادل ۳ میلیارد و ۴۲۰ میلیون تومان پرداخت شده است.

وی گفت: تاکنون ۲۴ طرح به مبلغ یک میلیارد و ۴۳۵ میلیون تومان معرفی شده که ۱۵ طرح به مبلغ یک میلیارد و ۱۵ میلیون تومان پرداخت شده است.

به گفته حدادهمدانی، آمار بیمه شدگان اجباری شهرستان بهار از ابتدای سال تا پایان مهرماه ۶۰۳ مورد بوده است که نسبت به مدت مشابه سال گذشته ۲ درصد کاهش داشته است.

حداد همدانی اظهار کرد: در مجموع ۲ هزار و ۸۵ واحد تولیدی، صنعتی و خدماتی در شهرستان بهار فعالیت می‌کنند که ۱۰ مورد در تملک بانک هستند و ۳۷۹ مورد با تزریق ۱۶ میلیارد و ۳۵۰ میلیون تومان تسهیلات توانایی افزایش ظرفیت را دارند.

محیط زیست

۹۰ درصد پرندگان مهاجر در معرض خطر هستند

نتایج یک مطالعه نشان می‌دهد ۹۰ درصد پرندگان مهاجر در جهان در سفرهای طولانی در معرض خطر هستند.

به گزارش ایسنا، پرندگان مهاجر برای یافتن زیستگاهی جدید در فصل زمستان هزاران کیلومتر را بر فراز آسمان پرواز می‌کنند و باید مسافت‌های طولانی را طی کنند.

همچنین از دست دادن زیستگاه همراه با این سفرهای طولانی استرس مضاعفی را به برخی از گونه‌ها وارد می‌کند. «کلایر رونگ»، نویسنده ارشد این مطالعه از دانشگاه کوئینزلند گفت: بیش از نیمی از گونه‌های پرندگان مهاجر که از مسیرهای اصلی پرواز استفاده می‌کنند در ۳۰ سال گذشته با کاهش جدی جمعیت روبه‌رو شده‌اند.

این وضعیت در اصل از حفاظت و رسیدگی ناکارآمد و نابرابر در قلمرو مهاجرت و مکان‌هایی که در طول مسیر پرندگان برای تجدید قوا در آنجا توقف می‌کنند، ناشی می‌شود.

یک پرنده مهاجر معمولی در طول چرخه سالانه‌اش برای غذا، استراحت و تخم‌گذاری به موقعیت‌های جغرافیایی مختلف نیاز دارد؛ بنابراین حتی اگر بیشتر محل‌های مناسب برای تخم‌گذاری این گونه‌ها محافظت شوند باز هم کافی نیست و تهدیدهایی دیگر وجود دارند که بر کل جمعیت آنها تأثیر می‌گذارد.

در این مطالعه کارشناسان بر مکان‌هایی تأکید کردند که کمبودهای حفاظتی اصلی به خصوص در چین، هند و بخش‌هایی از آفریقا و آمریکای جنوبی وجود دارند.

بر اساس یافته‌های به دست آمده محققان خواستار اقدامات مشترک بین‌المللی به منظور حفاظت از پرندگان مهاجر در سراسر جهان شدند، زیرا بیشتر آنها در معرض خطر انقراض هستند.

به گزارش نیچر ورلدنیوز، در مجموع هزار و ۱۳۲ گونه از هزار و ۴۵۱ نوع پرنده مهاجر حداقل در یکی از مسیرهای پرواز به اندازه کافی محافظت نمی‌شوند. علاوه بر این، ۱۸ گونه هرگز در زیستگاه طبیعی برای تخم‌گذاری حفاظت نمی‌شوند.

خبر

اورژانس نهاوند آماده مقابله با سرما

نهاوند- خبرنگار همدان‌پیام: تمهیدات لازم برای تأمین انرژی، ذخیره‌سازی سوخت دوم، تهیه جیره خشک و تانکرهای ذخیر آب برای مقابله با سرما، برای پایگاه‌های اورژانس شهرستان نهاوند اندیشیده شده است.

رئیس فوریت‌های پزشکی شهرستان نهاوند در گفت‌وگو با خبرنگار ما از آمادگی کامل تمامی مراکز درمانی نهاوند برای مقابله با سرما خبر داد.

حمیدرضا سیف همچنین از استقرار اورژانس ۱۱۵ در ۳ محور پر تردد فیروزان، پلیس‌راه قلعه قباد و میدان سید شهدا خبر داد و گفت: برای خدمات‌رسانی به زائران کربلا علاوه بر موارد فوق، چادر سلامت هم در ورودی شهر نصب شد که تاکنون به ٦ هزار زائر خدمات‌رسانی شده است.

وی بیان کرد: در این ایام ۲۰ زائر مصدوم تصادفی به بیمارستان آیت‌ا... علیمرادیان منتقل شده است؛ ضمن اینکه پس از چکاپ سلامت زائران در چادر سلامت، مقادیری دارو به ارزش ٦۵۰ هزارتومان برای زائران بیمار تجویز و به مصرف رسید.

برپایی نمایشگاه پویایی جمعیت در دانشگاه‌های تویسرکان

تویسرکان- خبرنگار همدان‌پیام: نمایشگاه پویایی، بالندگی و جوانی جمعیت در دانشگاه‌های آزاد و پیام‌نور و دانشکده فنی تویسرکان بر پا شد.

همزمان با هفته مقابله با بیماری ایدز، نمایشگاه آموزشی به عنوان یکی از مباحث مرتبط با مقوله پیشگیری از ایدز در ۳ دانشگاه تویسرکان برپا شد.

مسئول واحد جمعیت خانواده مرکز بهداشت شهرستان تویسرکان در این باره گفت: مقوله‌های آموزشی با عناوین سن و ناباروری، ازدواج شاد و پایدار، شیوه‌های کنترل استرس، شیوه‌های مقابله با مصرف دخانیات، راهکارهای صحیح فرزندپروری، باروری سالم و مهارت‌های زندگی توسط عکس نوشته‌ها و جزوه‌های آموزشی در این نمایشگاه مطرح شده است.

زهرا ربیعی افزود: حرکت به سوی سیاست‌های جدید جمعیتی، افزایش بافت جمعیتی جوان، سالم و پویا در جامعه، جلوگیری از بروز ناهنجاری‌های اجتماعی، فرهنگی و خانوادگی، مقابله با ایجاد بحران در بخش روحی و روانی جامعه و نهادینه‌سازی فرهنگ سبک صحیح زندگی از مهمترین اهداف برگزاری این نمایشگاه به شمار می‌روند.

وی بر لزوم فعالیت‌های آموزشی فراگیر و مستمر در زمینه سیاست‌های جدید جمعیتی و مهارت مدیریت امور خانواده در تمامی سطوح جامعه تأکید و بیان کرد: دانشجویان به عنوان قشر آینده‌ساز جامعه و یکی از مهمترین جمعیت‌های هدف باید در این زمینه مورد توجه ویژه قرار بگیرند.

۹۹ درصد از راه‌های روستایی کبودراهنگ آسفالت شدند

۹۹ درصد راه‌های روستایی شهرستان کبودراهنگ بهسازی و آسفالت شدند.

رئیس راه‌وشهرسازی شهرستان کبودراهنگ در گفت‌وگو با فارس گفت: طول راه‌های حوزه استحفاظی شهرستان کبودراهنگ ۸۴۱ کیلومتر معادل هزار و ۳۲۰ کیلومتر است که از این مقدار ۵۷۵ کیلومتر راه روستایی و بقیه بزرگراه، راه اصلی و فرعی است.

سهراب فتحی، تنها روستای فاقد آسفالت را روستای علی‌آباد دانست و افزود: بقیه روستاهای شهرستان کبودراهنگ از نعمت آسفالت برخوردار هستند. وی با اشاره به پروژه‌های چهارخطه محور کبودراهنگ به قیدار که ۲۵ کیلومتر از آن اتمام و مورد بهره‌برداری قرار گرفته است، گفت: در سال‌های آتی با تکمیل این پروژه راه استان همدان به زنجان متصل خواهد شد.

پیام تاریخ، تمدن و فرهنگ مادستان
The Message Of Madestan's History & Civilization & Culture
روزنامه همدان پیام
۱۱
یکشنبه ● ۲۲ آذرماه ۱۳۹۴ ● شماره ۲۵۱۹
ورزشی
varzesh@hamedanpayam.com

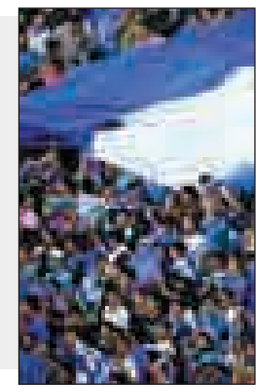

استقلال بهترین تیم ایران در آسیا

استقلال با قرارگرفتن در رده نهم برترین تیم‌های آسیا در سال ۲۰۱۵ بهترین جایگاه را در بین تیم‌های ایرانی دارد.

به گزارش ایسنا، "AFC" همزمان با نزدیکی به پایان سال ۲۰۱۵، رده‌بندی برترین تیم‌های آسیایی در رده باشگاهی را اعلام کرد که گوانگ‌ژو قهرمان لیگ قهرمانان آسیا که توانسته در ۳ سال گذشته ۲ بار این عنوان با ارزش را به‌دست بیاورد در رده نخست قرار گرفته است.

بعد از این تیم چینی ۲ تیم عربستانی به نام الهلال و الاهلی قرار دارند که ۳ تیم برتر آسیا در این رده‌بندی محسوب می‌شوند.در بین تیم‌های ایرانی استقلال تنها تیمی است که در بین ۱۰ تیم نخست قرار گرفته است. آبی پوشان پایتخت در این رده بندی در رده نهم قرار گرفته‌اند. سپاهان در رده هجدهم قرار دارد، پرسپولیس در جایگاه بیست و سوم آسیا جای گرفته و فولاد اهواز در رده بیست و نهم قرار دارد. همچنین تراکتورسازی و نفت نیز به ترتیب در رده‌های سی و نهم و چهلم قرار دارند. گوانگ‌ژو چین، الهلال عربستان، الاهلی عربستان، سئول کره جنوبی، کاشیواریسول ژاپن، لخویا قطر، چونبوک موتورز کره جنوبی، العین امارات، استقلال ایران و الشباب عربستان در این رده‌بندی عناوین اول تا دهم را به خود اختصاص داده‌اند. قرار است قرعه‌کشی فصل جدید لیگ قهرمانان آسیا انجام شود و ۳ تیم دیگر ایرانی غیر از نفت که باید در پلی‌آف بازی کنند حریفان خود را خواهند شناخت. استقلال تهران درحال حاضر صدرنشین لیگ برتر ایران است.

قرارداد کمتر از فوتبالیست دسته سومی است

بهنام آرین یکی از چند ورزشکار همدانی است که حضور در بازی‌های آسیایی ۲۰۱۴ اینچئون کره‌جنوبی را تجربه کرد و بعد از این اتفاق بزرگ و خاص در زندگی ورزشی خود، حالا گرم حضور در مسابقات دوچرخه‌سواری قهرمانی آسیا در کشور ژاپن می‌شود.

مسابقات دوچرخه‌سواری قهرمانی آسیا از ۲۹ دی ماه تا دوم بهمن امسال به میزبانی کشور ژاپن برگزار می‌شود و بهنام آرین یکی از اعضای تیم ملی است که توانست در نخستین اردوی آماده‌سازی تیم ملی سهمیه آسیایی کسب کند. بهنام آرین که روز به روز به تجربیاتش اضافه می‌کند در حال حاضر یکی از سرمایه‌های ورزش استان همدان به‌خصوص رشته دوچرخه‌سواری محسوب می‌شود و بی تردید باید روزهایی درخشان برای او متصور شد.

تبلیغات بیشتر و ایجاد انگیزه در میان نوجوانان و جوانان بهترین راه برای جذب علاقمندان به رشته دوچرخه‌سواری است.

"مسئولان باید در مسیر جاده‌های برون شهری تابلوهایی نصب کنند تا رانندگان آگاهی داشته باشند که در جاده‌ها دوچرخه‌سواران در حال تمرین کردن هستند. این حداقل کار ممکن برای امنیت جانی دوچرخه‌سواران استقامتی است که مجبورند در جاده‌ها تمرین کنند و رکاب بزنند."

جدا از نگرانی بابت آینده شغلی یک ورزشکار که دغدغه اصلی آرین محسوب می‌شود، ۲ جمله بالا شاید تاثیرگذارترین بخش حرف‌هایی بود که این دوچرخه‌سوار در گفت‌وگو با ما به آنها اشاره کرد.

صحبت‌های ورزشکاری که به زودی باید در مسابقات قهرمانی آسیا در ژاپن شرکت کند. آرین در گفت‌وگو با همدان‌پیام از حال و روز خوب خود و میزان آمادگی‌اش سخن گفت.

سرما مانع از انجام تمریناتت نشده است؟

چند روزی است که هوای نهاوند سرد شده و کار برای ما که باید در جاده‌ها تمرین کنیم سخت و دشوار است، اما خدا را شکر تمریناتم را به خاطر این سرما رها نکرده‌ام و به زودی به همراه تیم ملی راهی مالزی خواهیم شد.

برای تمرین و فرار از سرما؟

برای بالا بردن آمادگی و تمرین، اما در مدت ۵ روزی که در مالزی هستیم در تور دوچرخه‌سواری مالاجا هم شرکت خواهیم کرد تا خودمان را بیشتر محک بزنیم.

بعد از مالزی به ژاپن می‌روید؟

بعد از این مرحله به کشور قطر و هندوستان برای شرکت در مسابقات ٤ مرحله‌ای تور قطر و هندوستان می‌رویم که آخرین مرحله اردویی تیم در آنجا برپا خواهد شد تا با آمادگی خوبی در دی ماه به مسابقات آسیایی ژاپن اعزام شویم.

برای گرفتن مدال چقدر امید داری؟

در حال حاضر شرایط بدنی خوبی دارم و امیدوارم تا زمان برگزاری مسابقات بهتر و بهتر شوم و دست پر به کشور بازگردم.

وضعیت دوچرخه‌سواری در استان چگونه است؟

در حال حاضر اوضاع خوب است، اما نسبت به سال‌های گذشته کمی افت داشته‌ایم. این رشته هزینه‌های بالایی دارد و جوانان کمتر راغب هستند تا به دوچرخه‌سواری روی آورند. باید برای جذب جوانان تبلیغات بیشتری شود و در بین جوانان انگیزه ایجاد شود، دوچرخه‌سواری را باید بهتر به جوانان معرفی کرد.

درباره فوت علی نوروزیان دوچرخه‌سوار لرستانی در جاده چه نظری داری؟

در مسابقات آسیایی جوانان در تایلند همراه این جوان با اخلاق بودم. به خاطر بی‌احتیاطی راننده و خودش دچار این سانحه شد اما مسئولان باید در جاده‌های برون‌شهری تابلوهایی نصب کنند تا رانندگان آگاهی پیدا کنند که در مسیر پیش‌رو دوچرخه‌سواران در حال تمرین هستند و با احتیاط رانندگی کنند.

به جز جاده در مکان دیگری نمی‌توان تمرین کرد تا خطر ورزشکار را تهدید نکند؟

کجا تمرین کنیم که شرایط مسابقه استقامتی را داشته باشد؟ مسابقات ما در جاده‌ها برگزار می‌شود، تمریناتمان هم باید در جاده انجام شود در غیر این صورت موفق به کسب عنوان در مسابقات نخواهیم شد.

مهمترین مانع بر سر راه یک قهرمان امروزی چه چیزی است؟

نداشتن امنیت شغلی و ترس از آینده و پایان دوران قهرمانی! وقتی به این موضوع و بیکاری خودم فکر می‌کنم ساعت‌ها حالم بد می‌شود!

یعنی بهنام آرین شغل ندارد؟

من شغل ندارم و این برای یک قهرمان ملی خیلی بد است. با تیم شهرداری تبریز قرارداد بسته‌ام و در لیگ برتر باشگاه‌های کشور رکاب می‌زنم اما مگر قرارداد ما چقدر است که گره از کارهایمان باز کند؟

حتما در مقایسه با رقم قرارداد یک فوتبالیست نه چندان مطرح ناچیز است؟

باور کنید آنقدر کم است که کفاف هزینه‌های جاری من در طول سال را هم نمی‌دهد. قرارداد من اندازه یک فوتبالیست لیگ دسته سومی هم نیست! از مسئولان می‌خواهم که فکری به حال اشتغال قهرمانان کنند، ما هم عمر و جوانی خود را در راه ورزش ملی گذاشته‌ایم، این خیلی بد است که هیچ فردی نگران آینده شغلی یک قهرمان ملی نباشد.

در نهاوند از ورزشکاران عنوان‌دار تجلیل شد. این مراسم زیبنده نام‌آوران شهرستان بود؟

مسئولان در حد توان از ما تقدیر کردند و از فرماندار و رئیس ورزش و جوانان تشکر می‌کنم. تمام تلاشم را می‌کنم تا با مدال به کشور بازگردم، از مردم می‌خواهم برایم دعا کنند.

میثم جوکار در اردوی تیم ملی کشتی

عکس:فدراسیون کشتی

خبر

کمردرد، بیماری شایع زیر ۵۰ سال

تمامی افراد در طول عمر خود حداقل یک‌بار دچار کمردرد می‌شوند اگرچه این بیماری در هر سنی ممکن است اتفاق بیفتد اما بیشتر در سنین ۳۰ تا ۵۰ سالگی دیده می‌شود.

به گزارش روابط عمومی اداره کل ورزش و جوانان استان همدان، رشید حیدری‌مقدم رئیس هیات پزشکی ورزشی همدان در کارگاه آموزشی نقش ارگونومی در کنترل اختلالات اسکلتی عضلانی که با حضور بیش از ٤۰۰ نفر شرکت‌کننده در مرکز همایش‌های دانشگاه علوم پزشکی همدان برگزار شد، افزود: کمر درد می‌تواند شدید یا خفیف و یا کوتاه‌مدت و مزمن باشد که تشخیص علت کمردرد نیازمند معاینه فیزیکی دقیق است.

وی تصریح کرد: برداشتن وزنه‌های سنگین به شکل نامناسب، فعالیت‌های سنگین ناگهانی، پرت شدن از بلندی، تصادف، ورزش‌های حرفه‌ای و سنگین، وضع بدنی نامناسب هنگام خوابیدن، بد نشستن و بد ایستادن، خم شدن به مدت طولانی، خم شدن به سمت جلو، حمل کیف و کوله سنگین به‌ویژه در مدت طولانی، کشیدگی و آسیب‌دیدگی عضلات کمر و همچنین کارکردن به شکل نادرست را از مهمترین علل ابتلا به کمر درد دانست.

حیدری‌مقدم با تاکید بر این جمله که زندگی را امروز آغاز کنیم، اظهار کرد: افراد باید برای ورزش وقت بگذارند و از کار در وضعیت نادرست و ناراحت‌کننده و انجام بیش از حد یک کار و برداشتن اجسام سنگین خودداری کنند.

وی با اشاره به اینکه هزینه برای ورزش کاهش هزینه درمان را به دنبال دارد، اعلام کرد: مطالعات نشان می‌دهد سن فیزیولوژیک کارمندان بیش ار سن تقویمی آنهاست و این در حالی است که پیاده‌روی منظم روزانه و همچنین کار با وزنه سبک سلامتی را تضمین می‌کند.

وی به منظور پیشگیری از عوارض چشمی از کاربران رایانه خواست پس از ۲۰ دقیقه کار کردن با رایانه به مدت ۲۰ ثانیه به فاصله ۲۰ فوتی خیره شوند همچنین برای حفظ سلامت و تناسب اندام و برخورداری از بافت عضلانی مناسب ۳ روز در هفته ورزش کنند.

تاثیر وضع نامناسب در هنگام خواب بر سلامت بدن و همچنین عوارض کم نوشیدن آب با کوتاهی قد از دیگر مواردی بود که حیدری‌مقدم در خصوص آن مطالبی بیان کرد.

نیم متر برف برای بازگشایی پیست تاریک‌دره

بازگشایی پیست اسکی بین‌المللی تاریک‌دره همدان نیازمند بارش سنگین برف است و هنوز امکان راه‌اندازی رسمی این پیست وجود ندارد.

به گزارش ایسنا، کاظم عرب رئیس هیات اسکی استان همدان گفت: بازگشایی پیست اسکی تاریک‌دره همدان نزدیک به ۵۰ سانتیمتر برف نیاز دارد. در صورتی‌که برف‌های دانه درشت در پیست چمن به مقدار حداقل ۳۰ سانتی‌متر هم داشته باشیم این پیست را برای استفاده اسکی‌بازان راه‌اندازی می‌کنیم.

عرب بیان کرد: البته این پیست هم‌اکنون در اختیار بخش خصوصی است و شرایط برای حضور علاقمندان در این منطقه که توأم با گردشگری زمستانی است، مهیا شده اما برای راه‌اندازی پیست اصلی باید در حدی برف ببارد که دستگاه برف‌کوب بتواند به منطقه بالای پیست تردد کند.

وی ادامه داد: البته پیست تاریک‌دره همدان همواره با وزش باد مواجه است که موجب می‌شود برف‌ها به سمت دره تاریک‌دره روانه شوند، هر چند دستگاه برف‌کوب مجموعه آماده است تا به محض بارش سنگین برف نسبت به کوبیدن آن بر زمین اقدام شود.

رئیس هیات اسکی گفت: این پیست به صورتی طراحی شده که از داخل مسیر دره مانند عبور می‌کند و تا زمانی‌که این دره مملو از برف نباشد، پیست اصلی نمی‌تواند راه‌اندازی شود.

مفقودی

بیمه‌نامه کوثرخودروپیکان به شماره بیمه‌نامه ۱۳۹۴/۱۰۱۰/۲۸۵۵۹۲ به شماره پلاک ۲۸ایران ۳۸۵ج ۷۳ به شماره موتور ۱۱۱۵۸۲۳۵۴۷۱ به شماره شاسی ۸۲۵۱۲۷۲۷ به نام محمدمختار جوزانی به شماره شناسنامه ۲ مفقود گردیده و از درجه اعتبار ساقط می‌باشد.

مفقودی

کارت دانشجویی امیرحسین ثنائی‌فرد فرزند مجید به شماره شناسنامه ۰۴۴۰۴۳۲۴۲۱ رشته مهندسی مکانیک دانشگاه بوعلی‌سینا همدان به شماره دانشجویی ۹۲۳۲۱۶۵۰۲۹ مفقود گردیده و از درجه اعتبار ساقط می‌باشد.

مفقودی

کارت ماشین(سواری ۱۳۲ به شماره پلاک ۱۸۸س۴۲ ایران ۱۸)،گواهینامه، کارت سوخت، کارت پایان خدمت، دسته چک بانک انصار آقای محمدپناهی‌زاده فرزند علی به شماره ملی ۳۸۷۵۶۴۲۶۸۶ مفقود گردیده و از درجه اعتبار ساقط می‌باشند.

پیشخوان

۱

واکنش بایرن به مذاکره رئال با لواندوفسکی

باشگاه بایرن مونیخ به شایعه جدایی روبرت لواندوفسکی از این تیم واکنش نشان داد و تاکید کرد که این بازیکن راهی هیچ تیمی نخواهد شد.

به گزارش ایسنا، خبرهای زیادی درباره ابراز علاقه رئال برای جذب لواندوفسکی به گوش می‌رسد. حضور مدیر برنامه‌های این بازیکن در مادرید و دیدار با سران باشگاه رئال حرف و حدیث‌های زیادی را به وجود آورده است.

باشگاه بایرن به احتمال جدایی لواندوفسکی از این باشگاه واکنش نشان داد و تاکید کرد که اجازه نخواهد داد که ستاره این تیم راهی مادرید شود.

۲

یک پیشنهاد ایرانی وب سایت رسمی بازی‌های پارالمپیک

وب سایت رسمی بازی‌های پارالمپیک ریو اقدام به تهیه لیستی کرده که در آن مهمترین مسابقات این دوره از پارالمپیک معرفی شده‌اند.

به گزارش ایرنا، در لیستی که به صورت روزشمار در وب سایت رسمی بازی‌های پارالمپیک ریو تهیه شده است، مهم‌ترین مسابقات براساس روزهای برگزاری اعلام شده و علاقمندان می‌توانند بلیت رقابت‌های مورد نظر خود را از هم اکنون تهیه کنند. یکی از مهم‌ترین مسابقاتی که در راهنمای بلیت فروشی به آن اشاره شده، رقابت سیامند رحمان، نماینده کشورمان در مسابقات وزنه‌برداری دسته فوق سنگین است.

۳

آربلوا جواب پیکه را داد

مدافع رئال مادرید به واکنش تمسخرآمیز پیکه بعد از حذف شدن رئال از جام حذفی اسپانیا واکنش نشان داد.

به گزارش مهر، جرارد پیکه مدافع بارسلونا واکنش تمسخرآمیزی بعد از حذف شدن رئال مادرید از جام حذفی اسپانیا داشت. او بعد از آنکه رئالی‌ها از جام حذفی کنار رفتند، در صفحه اجتماعی خود کامنتی گذاشت که رئالی‌ها را خشمگین کرده است.

آربلوا که در دعوا و خشونت در فوتبال ید طولایی دارد در واکنش به مدافع بارسلونا گفت: تاریخ بارسلونا اصلا قابل قیاس با تاریخ رئال مادرید نیست و همین برای جواب دادن به پیکه کافی است!

۴

پایان مرحله سوم طرح استعدادیابی والیبال دختران

سومین مرحله طرح بزرگ استعدادیابی دختران والیبالیست با حضور ۳۲۰ شرکت‌کننده به پایان رسید.

به گزارش سایت فدراسیون والیبال، طرح بزرگ استعدادیابی والیبال دختران با ثبت نام بیش از ۳ هزار نفر در سال ۹۳ آغاز شد. در مرحله دوم استعدادیابی دختران براساس آیتم‌های کمیته استعدادیابی فدراسیون والیبال حدود ٤۰۰ نفر برگزیده و به مرحله سوم طرح استعدادیابی شدند. مرحله سوم طرح استعدادیابی والیبال دختران از ۲۰ آبان ماه در فدراسیون والیبال آغاز شد و استعدادهای برتر والیبال در گروه‌های ٤۰ نفره حضور یافتند.

۵

تیم‌های صعود کننده به لیگ برتر والیبال نشسته بانوان

رقابت‌های مرحله رفت سیزدهمین دوره لیگ والیبال نشسته بانوان با حضور تیم‌های گروه "ب" در بندرعباس برگزار و تکلیف تیم‌های صعود کننده به لیگ برتر والیبال نشسته بانوان مشخص شد.

به گزارش فارس، تیم‌های ذوب آهن اصفهان، ثامن الحجج سبزوار و هیات هرمزگان به عنوان ۳ تیم برتر به رقابت‌های دسته برتر و تیم‌های هیات البرز، هیات فارس و هیات لرستان نیز به رقابت‌های دسته اول والیبال نشسته راه یافتند.

خبر

مجیدی سکان‌دار هیأت اسکیت همدان شد

در مجمع عمومی هیات اسکیت استان همدان، مهدی مجیدی با کسب ۱۵ رأی به مدت ٤ سال سکان هیات اسکیت همدان را عهده‌دار شد.

در این مجمع انتخاباتی که هفته گذشته برگزار شد، رسول منعم مدیرکل ورزش و جوانان استان، ضمیری‌کامل معاونت توسعه امور ورزش و جوانان استان و اعضای مجمع حضور داشتند که در پایان مجیدی با کسب ۱۵ رأی از ۱۵ رأی ماخوذه به عنوان رئیس هیات اسکیت همدان انتخاب شد. در این مجمع مجیدی به‌عنوان تنها کاندیدای هیات اسکیت همدان حضور داشت.

مدیرکل ورزش و جوانان استان در این مجمع گفت: اسکیت یکی از رشته‌هایی است که در چند سال اخیر و به سرعت در بین کودکان و نوجوانان جای خود را باز کرده به طوری‌که دختران و پسران در پارک‌ها و اماکن تفریحی کفش اسکیت به پا می‌کنند و مشغول این رشته ورزشی می‌شوند.

رسول منعم اظهار کرد: در همدان به لحاظ ساخت خانه اسکیت، تابستان امسال تعداد زیادی از دختران و پسران علاقمند به این رشته جذب این رشته ورزشی شدند و آموزش‌های اولیه آن را فرا گرفتند.

وی خاطرنشان کرد: استان همدان به لحاظ امکانات در شرایط مطلوبی است و می‌توان با این امکانات با همدلی و هم‌زبانی حرکتی شتابان و روبه جلو داشت.

منعم در پایان گفت: هیات اسکیت هرچه زودتر با معرفی اعضای هیات رئیسه به اداره‌کل و برگزاری کلاس‌های داوری و مربیگری به توسعه این رشته مفرح در استان سرعت بخشد.

رئیس جدید هیات اسکیت همدان نیز در این مجمع بیان کرد: رشته اسکیت در همدان علاقمندان زیادی را به خود اختصاص داده به طوری‌که کلاس آموزشی امسال ما نزدیک به ۵ برابر رشد داشته است.

مهدی مجیدی با اشاره به اینکه رشته اسکیت نوپایی است، افزود: این رشته نیازمند توجه ویژه‌ای است. وی با اشاره به وضعیت اسکیت در شهرستان‌های استان، عنوان کرد: این رشته در ملایر از وضعیت خوبی برخوردار است.مجیدی با بیان اینکه با مسئولان ادارات شهرستان‌های دیگر نیز برای صدور ابلاغ مکاتبه شده، عنوان کرد: مسئول این رشته ورزشی در شهرستان‌های نهاوند، کبودراهنگ و رزن معرفی شده اما هنوز از فامنین فردی معرفی نشده است.

رئیس هیات اسکیت همدان با اشاره به اینکه شهرستان تویسرکان نیز فعال است، گفت: با اطلاع‌رسانی که امسال انجام شد استقبال از این رشته کم‌نظیر بود.

وی با اشاره به زیرساخت‌های رشته اسکیت در استان، تصریح کرد: با توجه به استانداردهای روز زیرساخت‌ها از نظر کفپوش در استان فراهم نیست اما خوشبختانه با همکاری مدیرکل ورزش و جوانان استان یک سالن در شهرک بهشتی به بچه‌های اسکیت اختصاص داده شده است.

رئیس هیات اسکیت همدان افزود: با استاندارد شدن کفپوش‌ها اسکیت‌بازان و علاقمندان به این ورزش بهتر می‌توانند در مسابقات کشوری حاضر شوند چراکه تجربه تمرین بر روی کفپوش استاندارد را دارند. وی با اشاره به اینکه وضعیت شهرستان‌های دیگر از نظر زیرساخت‌ها بهتر نیست، بیان کرد: زمان می‌برد تا به وضعیت مطلوبی برسیم. مجیدی با بیان اینکه هیات اسکیت استعدادیابی را در برنامه خود دارد، عنوان کرد: استعدادیابی از طریق بهترین مربی‌ها انجام می‌شود و انتظار داریم تا بتوانیم چهره‌های جدیدی را شناسایی کنیم.

وی با بیان اینکه اسکیت در فضای باز شهری نیاز به اقدامات خاصی دارد، تصریح کرد: اگر زیرساخت‌های این مهم نیز انجام شود همدان حرف برای گفتن دارد.

فرگوسن هم نمی‌تواند برای پاس کاری کند!

سرمربی پاس معتقد است: وقتی تیمی مثل پاس این همه مشکلات در اطرافش دارد، حتی فرگوسن و سایر مربیان مطرح دنیا هم نمی‌توانند برای این تیم کاری کنند.

به گزارش ایسنا، رضا طلایی‌منش افزود: برابر گیتی‌پسند برای گلزنی و کسب پیروزی هرچه در توان داشتیم رو کردیم اما نمی‌دانم چرا توپ‌های آخر به داخل دروازه نمی‌رود! دیگر از من سرمربی کاری بر نمی‌آید. من به اندازه اینکه دستورات فنی و تاکتیکی را انتقال دهم، کار کردم اما نمی‌توانم به داخل زمین بروم!

وی بیان کرد: من نهایت اعتبار و توانم را برای این تیم گذاشته‌ام و حتی در نقش پشتیبان تیم هم ظاهر شده‌ام. از جیب شخصی دارو تهیه می‌کنم و ده‌ها کار دیگر را برای موفقیت تیم انجام داده‌ام. اما تیم مشکل دارد و حتی فرگوسن و سایر مربیان مطرح دنیا نمی‌توانند برای پاس کاری کنند.

روزنامه اجتماعی، سیاسی، فرهنگی، اقتصادی

The Message Of Madestan's History & Civilization & Culture

روزنامه همدان پیام

www.HamedanPayam.com

پیام تاریخ، تمدن و فرهنگ مادستان

روزنامه صبح استان

صاحب امتیاز و مدیر مسئول: نصرت ا... طاقتی احسن
سردبیر: یدا... طاقتی احسن
نشانی: همدان، ابتدای خیابان مهدیه، روبروی دبیرستان شریعتی ساختمان پیام
صندوق پستی: ۶۶۶ - ۶۵۱۵۵
تلفن: ۳۸۲۶۴۴۳۳ (ویژه) نمابر: ۳۸۲۷۹۰۱۳
سردبیر: ۰۹۱۸۳۱۵۱۴۳۷ آگهی: ۳۸۲۶۴۴۳۳
لیتوگرافی و چاپ: پیام رسانه (۳۸۲۷۴۰۸۲ - ۰۸۱)

پایگاه اینترنتی.....www.Hamedanpayam.com
ارتباط با روزنامه.....۱۰۰۰۶۰۶۶
ارتباط با روزنامه.....info@Hamedanpayam.com
.....Hamedanpeyam@yahoo.com
ارتباط با مدیرمسئول.....modir@Hamedanpayam.com
ارتباط با سردبیر.....sardabir@Hamedanpayam.com
سرویس آگهی.....agahi@hamedanpayam.com
سرویس اشتراک.....eshterak@hamedanpayam.com
چاپخانه پیام رسانه.....litohoma@yahoo.com

یکشنبه ● ۲۲ آذرماه ۱۳۹۴ ● ۱ ربیع‌الاول ۱۴۳۷ ● ۱۳ دسامبر ۲۰۱۵ ● ۲۵۱۹

اوقات شرعی

اذان ظهر	۱۲:۱۰
غروب خورشید	۱۷:۰۶
اذان مغرب	۱۷:۲۵
نیمه شب شرعی	۲۳:۲۶
اذان صبح فردا	۰۵:۴۵
طلوع خورشید فردا	۰۷:۱۴

» منبع: موسسه ژئوفیزیک تهران

آب و هوا

پیش‌بینی وضع هوا:

ابری تا تمام ابری ، وزش باد

شهرستان	همدان	ملایر	تویسرکان	نهاوند	کبودراهنگ	رزن	فامنین	فهاوند	اسدآباد	بهار
▲	۲	۴	۶	۴	۱	۲	۴	۳	۲	۲
▼	۷-	۷-	۷-	۶-	۸-	۵-	۶-	۶-	۷-	۷-
▦	۷۵	۶۵	۷۰	۸۱	۷۹	۷۹	۵۵	۷۵	۶۰	۷۵

حدیث:

امام علی (ع):

کمِ دنیا بهتر از زیادِ آن است و به کفاف آن بسنده کردن، سزاوارتر است تا گرفتار شدن به هلاکت آن أبر اثر فزون خواهی.

غرر الحکم، ح ۱۰۹۹۳: دنیا و آخرت از نگاه قرآن و حدیث: ج ۱، ص ۲۴۸

دوبیتی باباطاهر

بی تو تلواسه دیرم ای نکویار — زهر در کاسه دیرم ای نکویار
میم خون گریه ساقی ناله مطرب — مصاحب این سه دیرم ای نکویار

تـــازه‌ها

ساخت کیت هویت‌شناسی توسط دانشمند ایرانی

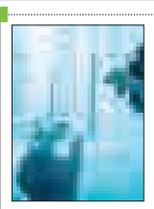

یـک شـرکت دانش‌بنیان ایرانـی موفق به ساخت و تولید کیت‌های تشخیص هویت افراد یا کیت تعیین طرح‌واره انسـان شد این کیت‌ها ارزان‌تر از نمونه خارجی است و به راحتی جایگزین می‌شود.

به گزارش خبرآنلاین، صفر تا صد ساخت این کیت‌ها توسط محققان این شـرکت انجام گرفته اسـت و هدف از تولید این کیت‌ها افزایش کیفیت سطح پزشکی است.

کیت تشخیص هویت افراد تولید شـده در این شرکت، با بررسی ۱۷ محل ژنتیکی امکان تهیه سریع و دقیق پروفایل افراد را فراهم می‌آورد و قابلیت تشخیص دو فرد با نسبت پدر و فرزندی را نیز دارد.

خودرویی که با مغز کار می‌کند

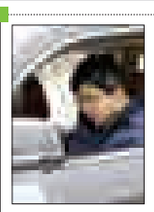

محققان چین خودرویی سـاختند که فقط با استفاده از قدرت مغز انسان هدایت می‌شود.

همدان‌پیـام: به گـزارش ایرنـا، راننده این خـودرو با پوشـیدن یـک کلاه مجهز بـه تجهیـزات دریافت سـیگنال‌های "EEG" مغز می‌تواند حرکت خودرو را به جلو، عقب، طرفین، توقف، قفل و باز کردن خودرو را بدون استفاده از دست یا سایر اندام بدن انجام دهد.

کلاه مورد اسـتفاده در این فناوری به ۱۶ حسـگر مجهز است که سیگنال‌های مغزی راننده را دریافت می‌کنند. سپس این سیگنال‌ها از طریق اتصال بی‌سیم برای یک کامپیوتر ارسال می‌شود.

ساخت کوچکترین حسگر دما

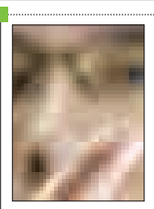

محققان موفق به سـاخت یک حسگر دما شدند که بی‌سیم و بسیار کوچک است و توسط امواج رادیویی کار می‌کند.

بـه گزارش ایرنا، این فنـاوری اگرچه هنوز در مراحل ابتدایی قرار دارد اما روزی می‌تواند در خانه‌های هوشـمند به کار رود.

این حسگر قابلیت تشخیص دما را دارد، اما می‌تواند به گونه‌ای طراحی شود که طیفی از متغیرهای خارجی را حس کند، برای مثال در صورت به کار گرفته شـدن در خانه‌های هوشـمند، می‌تواند پس از تشخیص حضور شخص در اتاق، سیسـتم تهویه و یا گرمایشی منزل را روشن و یا خاموش کند.

ساخت نازک‌ترین صفحه جهان توسط محقق ایرانی

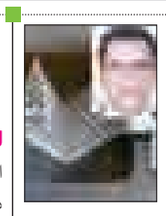

محققـان ایرانـی، با اسـتفاده از صفحات موج‌دار اکسـید آلومینیـوم، نازک‌ترین صفحه جهان را با ضخامت یک‌هزارم یک کاغذ تولید کرده‌اند که حتی پس از خم شدن توسط دست انسان نیز به حالت اولیه خود بازخواهد گشت.

به گزارش ایسنا، مواد نازک مشابه اگر روی یک چارچوب کشیده نشده یا با ماده‌ای دیگر پشـتیبانی نشوند، به سـرعت جمع شده و بدشکل می‌شوند. حتی گرافن که نازک‌تر از این صفحه است نیز جمع می‌شود. صفحـات محققـان بیـن ۲۵ تـا ۱۰۰ نانومتر ضخامت داشـته و از اکسیدآلومینیوم ساخته شده است.

کشف تصویری پنهان زیر چهره مونالیزا

یک دانشمند فرانسوی می‌گوید با استفاده از فناوری بازتاب نور توانسته چهره دیگری را در زیر نقاشی مونالیزا، اثر داوینچی کشف کند.

به گزارش ایرنا، پاسکال کوت بیش از ۱۰ سال با استفاده از این فناوری روی ایـن تابلو تحقیق کرده اسـت. در تصویری که کوت به دسـت آورده، فردی نشسـته نشان داده می‌شـود که شباهت زیادی به نقاشی اصلـی دارد اما لبخند نمی‌زند. تابلوی نقاشـی مونالیزا که با نام لبخند ژکوند نیز شناخته می‌شود، رمزآلودترین اثر هنری جهان است و تاکنون محققان زیادی وقت خود را صرف کشـف هویت این زن و نسبتش با لئوناردو داوینچی کرده‌اند.

خبـر

رئیس پلیس از همکاری مردم خبر داد

کاهش ۴۰ درصدی جرایم خشن در همدان

تأمین نظم و امنیت هوشـمندانه در جامعه و توسـعه خدمات قضایی و انتظامـی برای مردم ۲ هدف کلان پلیس پیشـگیری ناجاست که این موضـوع برای گنجانده شـدن در برنامه ششـم توسعه نیز برنامه‌ریزی شده است.

رئیس پلیس پیشگیری ناجا آخر هفته گذشته برای حضور در همایش سراسری رؤسـا، فرماندهان کلانتری‌ها و پاسـگاه‌های تابعه انتظامی میهمان استان همدان بود در جمع خبرنگاران همدانی نیز حاضر شد.

محمد شـرفی گفت: پلیس همواره بـرای ارائه خدمات انتظامی و قضایی به صورت سـنتی و با اسـتفاده از تکنولوژی اقدامات مؤثری انجام داده اسـت که امروز با ورود تکنولوژی به عرصه‌های مختلف به دنبال بهره بردن از این امکانات اسـت که در این راسـتا با الکترونیکی کردن پرونده‌های قضایـی تاکنون به میزان هـزار و ۵۰۰ پرونده به صورت آنلاین مبادله کرده است.

به گفته شرفی، در حال حاضر این طرح در تمامی کلانتری‌ها و پاسگاه‌های مراکز استان‌ها راه‌اندازی شـده و پلیس نیز از این طرح به خوبی استقبال کرده است.

وی بـا بیان اینکه امنیت پایـدار زمانی به وجود خواهـد آمد که مـردم در ایجاد آن مشـارکت کننـد، اظهـار کرد: ناجـا در نظـر دارد از توان و ظرفیت‌هـای پلیس افتخـاری در عرصه‌های مختلف و ایجاد نظم و امنیت به صورت هدفمند و نظام‌مند استفاده کند.

شرفی توسـعه نگهبان محله را از دیگر برنامه‌ها عنوان کرد و افزود: در نظـر داریم نگهبان محله در مراکـز تجاری و محلات به‌کارگیری شـوند به طوری که تا پایان برنامه ششـم توسعه، تعداد نگهبانـان محله در کشـور را بـه ۱۵۰ هزار نفر برسـانیم. وی از توسـعه یگان‌های حفاظت از تأسیسـات سـازمان دولتی خبر داد و بیان کرد: یگان‌های حفاظت از تأسیسـات دولتی در تأمین امنیت مؤثر هستند.

رئیـس پلیس پیشـگیری ناجا با بیـان اینکه در صورت تأمین منابـع مالی، تجهیز و تقویت توان پلیس انجـام می‌گیرد، خاطرنشـان کرد: تجمیع بانک اطلاعاتی برای افراد در تشـخیص هویت افراد مؤثر اسـت و در این زمینه توانمندی پلیس افزایش می‌یابد.

شـرفی یکی از اهداف پلیس پیشگیری را کمک به سیستم قضایی و تشکیل بهینه پرونده و تلاش برای اجرای بهتر احکام قضایی در همه کشـور عنوان کرد و گفت: در هشـت ماه نخسـت سال ۳۲ درصد افزایش اجرای احکام قضایی در کشور وجود داشـته و ۳۴ درصد هـم خدمات قضایی افزایش یافته است.

وی با اشـاره به کاهش جرایم در همدان، افزود: در حال حاضر جرایم خشـن در اسـتان همدان ۴۰ درصد کاهش داشـته که این آمار در کشـور ۲ درصد اسـت و این امر نشـانگر مشارکت و جامعه‌پذیری مردم و توانمندی نیروهای پلیس در این استان است.

شرفی از مردم دارالمؤمنین همدان در پذیرایی و ارائه خدمات به زائران حسینی تقدیر کرد و گفت: در اربعین امسـال یک میلیون و۸۰۰ هزار زائر به کربلا سـفر کردند که با وجود حجم بالای سفر مشکلی خاصی به وجود نیامد.

وی در خصـوص کنتـرل اسـباب‌بازی و عروسـک‌هایی که زائران از کربلا سوغات آورده بودند، افزود: در این خصوص شایعاتی به وجود آمده بـود که پلیس در این بـاره ۲ هزار و ۸۰۰ اسباب‌بازی و عروسک سوغاتی را کنترل کرد که خوشبختانه مشکلی مشاهده نشد.

***اموال به سرقت رفته شرکت برق همدان کشف شد**

فرمانده انتظامی همدان نیز در ادامه این نشست از کشف یک باند ملی سرقت خبر داد و گفت: یک باند ۷ نفره سرقت که اموال شرکت برق در چهار استان همدان، تهران، مرکزی و قم را ربوده بودند توسط پلیس شناسایی و دستگیر شدند.

حاجی محمد مهدیان‌نسب خاطرنشان کرد: طبق گزارش‌های دریافتـی اعضای این باند ۷ نفره در بازجویی‌های به عمل آمده به شش مورد سرقت اعتراف کردند که ارزش تقریبی اموال کشف شده از این افراد شـش میلیارد ریال است و اموال به سـرقت رفته از شـرکت برق همدان سه میلیارد ریال ارزش دارد.

نمایشگاه «قدم به قدم تا حرم عشق» در نگارخانه استاد زنگنه

نمایشـگاه عکـس ویژه مراسـم پیاده‌روی اربعین «قـدم به قدم تا حرم عشـق» با هنرمندی عکاس خوش‌ذوق خبری برپا می‌شود.

به گزارش ایسـنا، نمایشگاه عکس سوگواری اربعیـن با عنوان «قدم به قدم تا حرم عشـق» در همـدان به همت دو عـکاس خبری برپا می‌شود. «پوریا پاکیزه» عکاس روزنامه همدان پیام و ت خبرگزاری ایسـنا و همچنین«بهزاد علیپـور» عکاس پایگاه اطلاع‌رسـانی همدان اقدام به برپایی نمایشگاهی با محوریت مراسم پیاده‌روی اربعین سال ۹۴ تهیه کرده‌اند.

مراسم افتتاحیه نمایشگاه «قدم به قدم تا حرم عشق» امروز یکشنبه ۲۲ آذرماه برگزار می‌شود و آثـار به مدت ۵ روز بـرای بازدید عموم به نمایش گذاشته می‌شوند.

در این نمایشـگاه ۶۰ تابلـو عکس نفیس در معرض بازدید قرار می‌گیرد که عواید حاصل از فروش تابلوها وقف امور خیریه در اسـتان می‌شود.

نمایشگاه عکس «قدم به قدم تا حرم عشق» در نگارخانه استاد زنگنه واقع در مجتمع فرهنگی هنری شـهیدآوینی همه روزه از ساعت ۱۶ تا ۱۹ پذیرای حضور علاقمندان است.

عکس روز

حال و هوای زمستانی

عکس: مهر

خبر آخر

مرگ جوان همدانی در تیوپ سواری

رییس دانشگاه علوم پزشکی استان همدان ازمرگ جوان ۱۹سـاله همدانی بر اثر تیوپ سواری بر روی برف خبر داد .

بـه گـزارش خبرگزاری صدا و سـیما موسـوی بهارافزود: امیـر مهدی رجبی جوان ۱۹ سـاله همدانی به هنگام تیوپ سـواری در چارباغ جوان همدان دچار ضربه مغزی شـد و پس از ساعتی جان خود را از دست داد.

وی بااشـاره به اینکه پیکر این جوان به سردخانه بیمارستان بعثت همدان منتقل شده است گفت: خانواده این جوان ناکام در تهران زندگی می کنند .

خواندنی

فناوری، بخش جدا نشدنی از زندگی انسان

کاربران با استفاده از کفش‌هایی که دارای صفحه نمایش مخصوص هستند، می‌توانند رنگ یا طرح کفش‌های خود را متناسب با لباس‌هایشان انتخاب کنند.

به گزارش مهر، فناوری به بخش‌های مختلف زندگی انسان‌ها نفوذ کرده تا بتواند زندگی آنها را تسهیل کند. صنعت مد، یکی از بخش‌هایی است که از فناوری تأثیر گرفته تا بتواند خواسته‌های مخاطبانش را محقق کند. کفش‌های جدید و متفاوتی عرضه شـده‌اند که دارای صفحه نمایشی از جنـس "E Ink" روی بدنه خود بـوده و می‌توانند با برنامه‌های روی اسمارت فون یا تبلت‌ها ارتباط برقرار کنند.

کاربران می‌توانند طرح کفش‌هایشـان را با اسـتفاده از اپلیکیشن‌های اسمارت فون‌ها تغییر دهند.

کاربران به راحتی می‌توانند از این کفش‌های دیجیتالی اسـتفاده کرده و طرح‌های مورد نظر خود را بدون هیچ گونه محدویت رنگ یا اندازه روی کفش‌هایشان مشاهده کنند.

صفحه نمایش موجود روی کفش با یک بار شـارژ یا تعویض باتری به مدت ۳۰ روز می‌تواند پاسخگوی نیاز کاربرانش باشد.

نگاه

شیوه سخنوری و تعامل مهمترین راه موفقیت

بسـیاری از علت های موفقیت ما به نحوه برقراری ارتباط و نیز سـخنوری ما در جمع بستگی دارد نحوه ی به کار گیری کلمات می تواند ما را فردی سـنجیده، بی فکر، گرم، سـرد، جسور یا خجالتی جلوه دهد.

اگر بخواهیم در یک محیط حرفه ای، احترام و ستایش بیشتری برای خود کسـب کنیم، شیوه ای که برای ارائه کردن خود در مکالماتتان با دیگران مورد استفاده قرار می دهیم اهمیتی حیاتی خواهد داشت.

افراد قدرتمند، دانسته یا نادانسـته عاداتی دارند که همگی به حضوری قدرتمند تر و به یاد ماندنی تر در مکالمات می انجامند. اولین نکته این اسـت که حرف های اینگونه افراد تقریباً همیشه ارزش شنیده شدن را دارند. علت این امر این نیسـت که نسبت به دیگران حرف های جالب تری بـرای گفتن دارند، بلکه دلیل آن این اسـت که وقتی می خواهند حرفی را به زبان بیاورند کمی مکث می کنند و به این می اندیشند که آیا حرفشان ارزش گفتن را دارد یا نه؛ اگر نداشت آن را فراموش می کنند.

کدبانو

رایتا

مواد لازم

ماست یونانی..... ۲۵۰ گرم
سیر..... یک حبه
زنجبیل رنده شده (به اندازه یک بند انگشت)
مقداری
گشنیز خرد شده ..... مقداری
برگ نعناع خرد شده ..... مقداری
عصاره لیموی تازه..... ۲ قاشق غذاخوری
ادویه گَرَم مَصالح ..... نصف قاشق چایخوری
خیار رنده شده ..... یک‌چهارم یک خیار

طرز تهیه رایتا

همه مواد لازم را با هم مخلوط کرده و چاشـنی بزنید.در هنگام سـرو مقداری ادویه گَرَم مَصالح روی رایتا بریزید.

نکته

ادویه گَرَم مَصالح نوعی طعم‌دهنده غذاسـت که از ادویه‌جات برشته و سائیده شده تهیه می‌شود.

خبر

چاقی و سوء تغذیه کودکان ایرانی را تهدید می‌کند

دبیـر علمی یازدهمیـن همایـش اورژانس‌ها و بیماری‌های شـایع طب کـودکان با بیـان اینکه بیماری‌های متابولیک مانند چاقی به سرعت در حال افزایش اسـت، گفت: چاقی و سـوءتغذیه کودکان ایرانی را تهدید می‌کند.

به گزارش سلامت‌نیوز، فرید ایمان‌زاده افزود: در حال حاضر شـیوع چاقی در کودکان رشـد قابل توجهی داشته و در تمام قشرهای جامعه دیده می‌شود.

وی با بیان اینکه چاقی کودکان، سـلامتی آنان را در آینـده به خطر می‌اندازد، اظهار کـرد: چاقی کودکان منجـر به بـروز بیماری‌هایـی چون فشـار خون، بیماری‌های قلبی -عروقی، دیابت و آرتروز می‌شود و ریشه اصلی این بیماری‌ها در تغذیه نامناسب به ویژه مصرف فست فودهاست.

ایمـان‌زاده گفـت: مطالعات نشـان داده اسـت که سوءتغذیه، در برخی از استان‌های کشور مشاهده شده اسـت؛ در واقع سوءتغذیه از عوامل ابتلا به چاقی در کودکان است.

به گفته وی چاره‌ای وجود ندارد به جز اینکه مصرف فسـت فودها را حذف و به سمت غذاهای محلی و سـنتی روی بیاوریم و انواع مغزهـا و آجیل‌ها را در رژیم‌های غذایی بگنجانیم .

رئیس بیمارسـتان کودکان مفید افـزود: بی‌تحرکی، اسـتفاده بیش ازحـد از رایانه، تلویزیـون و تغذیه نامناسـب که ریشـه در زندگی صنعتی دارد موجب شده که کودکان ایرانی روز به روز چاق‌تر شوند.

ایمان‌زاده با اشـاره به شایع‌ترین بیماری‌های کودکان گفـت: هم اکنون بیشـترین بیماری‌هـا در کودکان بیماری‌های عفونی، بیماری‌های تنفسـی و گوارشی است.

دبیرعلمـی یازدهمیـن همایـش اورژانس‌هـا و بیماری‌های شـایع طب کودکان بیان کرد: پیشگیری و اجرای برنامه‌های منظم واکسیناسـیون در کشـور بیماری‌هایی چون سـل، آبله و سرخک را به شدت کاهش داده اسـت، اما امـروزه آلودگی هوا منجر به افزایش بیماری‌های تنفسـی و گوارشی در کودکان شده است.

ایمـان‌زاده بیان کـرد: بالا رفتن بهداشـت عمومی، افزایش اطلاعات بهداشتی مردم، توانایی کنترل سریع بیماری‌ها، افزایش دانش پزشـکی، کشف داروهای جدید موجب شـده اسـت که بتوانیم بسـیاری از بیماری‌ها را درمان کنیم.

وضعیت مـا در کنتـرل بیماری عفونی نسـبت به سال‌های پیش بسیار بهتر شده است.

نکته

سلامت مردم تعارف‌بردار نیست

لازم اسـت در حوزه سـلامت تعارفات را کنار بگذاریم و از حاشیه‌ها به دور باشیم، زیرا هزینه کردن برای سلامت مردم سرمایه‌گذاری است.

به گزارش مهـر، وزیر بهداشـت،درمان و آموزش پزشـکی بـه ارتقـای اخلاق‌مـداری در طی این سـه دهه در کشور اشـاره کرد و گفت: لازم است امروزه بـا تأکید بر مدیریت و تلاش‌های جهادی به اخلاق‌مداری که ارزش و میراث انقلاب است، توجه بیشتری شود.

به گفته سـید حسن هاشـمی، در مدیریت جهادی برای خدمت‌رسانی به مردم، به منافع شخصی توجه نمی‌شـود و تنها هدف خدمت به مردم است، زیرا پیشرفت کشـور و رفاه عمومی با اتحاد، وحدت و همدلی ایجاد می‌شود.

وزیر بهداشـت در ادامه، با اشاره به حمایت دولت و مجلس از طرح تحول سـلامت، گفت: لازم است در حوزه سـلامت تعارفات را کنـار بگذاریم و از حاشیه‌ها به دور باشیم، زیرا هزینه کردن در سلامت سرمایه‌گذاری است.