پیام تاریخ، تمدن و فرهنگ مادستان

روزنامه همدان پیام

شنبه● ۲۳ اردیبهشت‌ماه ۱۳۹۱ ● ۲۰ جمادی‌الثانی ۱۴۳۳ ● ۱۲ می ۲۰۱۲

سال هشتم● شماره ۱۵۰۱● ۱۲ صفحه + نیازمندی● ۲۰۰ تومان

www.HamedanPayam.com

آ> ۴ هشدار احمدی‌نژاد به تشکیک در اجرای یارانه‌ها

آ> ۴ انتقاد هاشمی‌رفسنجانی از محدودیت فعالیت سازمان‌های مردم نهاد

ایران

خمینی(ره) فرزند زمان خویش

حضرت امام خمینی(ره) در بیستم جمادی‌الثانی سال ۱۳۲۰ (ه ق) در شهرستان خمین از توابع استان مرکزی در خانواده‌ای اهل علم و دین دیده به جهان گشودند.

آ> ۴

مادستان

کلنگ‌زنی و افتتاح دو پروژه بهداشتی در بخش شیرین‌سو

اردیبهشت‌ماه هر سال که فرا می‌رسد خیّرین در تب و تاب شرکت در جشنواره خیرین مدرسه‌ساز و کمک به مناطق محروم هستند...

آ> ۳

یادداشت

استان نیازمند گردش مدیریتی

همدان‌پیام: علنی شدن بحث تغییر استاندار همدان و ارتقای پیریایی به مسئولیت‌های بالاتر و به ویژه استقبال و موافقت ضمنی وی از پیشنهادهای ارائه شده، آن هم در شرایط کنونی که با پایان انتخابات مجلس نهم، منتخبان مردم مشخص شده‌اند، فضای جدیدی را در استان رقم زده است که در صورت تداوم آن می‌توان شاهد تغییر و تحولات مهمی در سطح مدیران بود.

آ> ۲

در گزارش سازمان بازرسی از عملکرد ادارات عنوان شد:

بیشترین شکایات اداری از شهرداری

آ> ۲

قائم مقام بازرسی کل کشور در پاسخ به انتصابات مدیریتی استان:

خارج از قانون باشد تخلف است

آ> ۲

به بهانه نمایشگاه مبلمان شهری

چهره تاریخی همدان در حال پاک شدن است

همدان‌پیام: بسیاری از میدان‌ها و بافت‌های همدان که وجود آنها به عنوان سندی برای احراز هویت شهر مطرح هستند در سال‌های گذشته از بین رفته یا با ورود عناصر جدید طراحی شهری تغییر شکل داده‌اند. برج‌های ناهمگون اطراف میدان بعثت و عاری بودن میدان بیمه از هر المان معماری از جمله این نمونه‌هاست.

آ> ۷

به یاد محمدعلی فرشچیان

مردی که آسمانی بود و آسمانی ماند

همدان‌پیام: وقتی از محمدعلی فرشچیان سخن به میان می‌آید هر شنونده‌ای با شنیدن آن بیشتر به یاد استاد محمود فرشچیان می‌افتد. اما او برخلاف برادر که در هنر خوش‌آوازه بود، در یاری رساندن به هم‌نوعان و نیازمندان همیشه نامی بلندآوازه داشت.

آ> ۹

در اجرای مصوبه سفر سوم هیأت دولت

مدارس استان صاحب ۱۵۲ استخر می‌شوند

همدان‌پیام: ورزش شنا از دیرباز مورد توجه بوده است و وزارت آموزش و پرورش نیز در دو سال اخیر در طرح‌های مختلفی که داشته است ورزش شنا را مورد توجه قرار داد و از سال گذشته این ورزش در مقطع سوم ابتدایی در تمام مدارس کشور با نام سباح آموزش داده شد...

آ> ۶

آمار دولتی‌ها با بازار ۱۸ درصد تفاوت دارد

گرانی و نگرانی

آ> ۱۰

روزت مبارک فرشته خلقت

روزی برای نصف جمعیت جهان

روز مادر یکی از قدیمی‌ترین سنت‌های اکثر کشورها می‌باشد که در ملل مختلف در این روز جشن‌های بزرگی گرفته می‌شود. در ایران روز مادر و روز زن (به طور رسمی ۲۰ جمادی‌الثانی) زادروز حضرت فاطمه‌زهرا (س) دختر پیامبر اسلام(ص) و مصادف با ولادت بنیانگذار جمهوری اسلامی ایران خمینی کبیر است. این روز فرخنده را به تمام مادران و هم‌میهنان عزیز تبریک می‌گوئیم.

آ> ۹

تابلو نقاشی مادر اثر بسیار زیبا از ایمان ملکی

سرمقاله

می‌گویند برای ما احراز نشده است

بهانه تراشی برای اجرای قانون

همدان پیام: "عملکرد خیلی‌ها زیر سئوال می‌رود". این دلیلی است که مسئولان اجرای حکم دیوان عدالت اداری درباره شهردار را وادار کرده است که یا سکوت کنند و یا با اظهار بی‌اطلاعی و پاسکاری به همدیگر از این موضوع طفره بروند و یا دست به دامن واسطه و تهدید بزنند و این موضوع را شخصی قلمداد کنند.

به تحلیل برخی از منابع آگاه شورای شهر و استانداری به دنبال اتلاف وقت هستند تا با گذر زمان کم‌کم موضوع فراموش شود و اینکه چرا دربرابر قانون تمکین نمی‌شود و خیلی راحت می‌خواهند از حق مردم و بیت‌المال بگذرند و حکم عالی‌ترین مقام رسیدگی به دعاوی دستگاه‌ها و ادارات را نقض کنند، جای سئوال دارد شایعه سازی با رد اصل موضوع (در حالیکه حکم قطعی موجود است)، بهانه‌تراشی برای اینکه با شرایط موجود صلاح نیست پیگیری شود و یا اینکه بهتر بود غیرعلنی موضوع مطرح می‌شد حرفی است که برای فرار از پاسخ به افکار عمومی مطرح می‌شود.

تماس‌های متعدد شهروندان برای پیگیری سرانجام اجرای حکم که ۲ سال از اجرای آن می‌گذرد و با تاخیر همراه است و موضوع‌های مشابه نشان دهنده آن است که گروه کثیری از مردم نسبت به این موضوع و عملکرد شهرداری موضع منفی دارند و خواستار اجرای قانون و جلوگیری بیش از پیش خسران در استان هستند. شهروندی از هزینه تراشی برای استان با این اقدامات و عدم اجرای قانون و دیگری از ارائه احکامی مشابه صحبت می‌کند و همانطور که در نشست سلامت اداری روز پنج‌شنبه که با حضور معاون سازمان بازرسی برگزار شد نیز بالاترین گزارش تخلف و شکایات درباره شهرداری مطرح شد.

آ> ۲

جناب آقای **حسین اسدی**

سرهنگ دوم پاسدار کلانتری ۱۴ شهدا همدان

بدینوسیله از حسن برخورد شما بزرگوار با شهروندان کمال سپاس و قدردانی را داریم باشد که این عمل نیکو موجبات سعادت دنیوی و اخروی شما گردد.موفق و سربلند باشید

صلاحی

نیاز به نمایندگی در استان همدان

نماینده خوشنام و فعال جهت شرکت خدمات حمل و نقل معتبر در شهرهای همدان- ملایر- تویسرکان که دارای امکانات مالی مناسب و دفتر کار ملکی (مغازه) و (وانت) داشته باشند به همکاری دعوت می‌شوند، واجدین شرایط شرح امکانات و تلفن تماس و نشانی خود را به همراه یک قطعه عکس جدید در (اسرع وقت) به صندوق پستی ۱۵۸۱۵/۳۳۶۷-تهران ارسال نمایند.

آگهی مناقصه عمومی

اداره کل نوسازی مدارس استان همدان

صفحه ۱۰

جناب آقایان

امیر خجسته **ابراهیم کارخانه‌ای**

نمایندگان منتخب مردم شهرستان‌های همدان، فامنین و قهاوند در نهمین دوره انتخابات مجلس شورای اسلامی

کسب اکثریت آرا و راهیابی به خانه ملت را به شما تبریک عرض نموده و آرزوی توفیق و سربلندی شما را در خدمت به مردم خواهانیم.

هیات مدیره سازمان نظام مهندسی معدن استان همدان

حضرت حجت‌الاسلام و المسلمین آقای

حاج شیخ حبیب‌ا... حاتم‌نیا

انتصاب شایسته حضرتعالی را به

امامت جمعه بهار

تبریک عرض نموده، توفیقات روزافزون آن عالم ربانی را از ایزد منان مسألت می‌نمائیم.

محمود شفائی

آگهی مناقصه

نوبت دوم

اداره کل میراث فرهنگی، صنایع دستی و گردشگری استان همدان

به اطلاع می‌رساند اداره کل میراث فرهنگی، صنایع دستی و گردشگری استان همدان در نظر دارد برای اجرای پروژه ذیل نسبت به انتخاب پیمانکار اقدام نماید لذا از شرکت‌های دارای صلاحیت و واجد شرایط دعوت به عمل می‌آید برای کسب اطلاعات بیشتر و دریافت اسناد مناقصه تا تاریخ ۹۱/۲/۲۸ به کارشناس معاونت گردشگری این اداره کل، آقای رحیمی مراجعه و یا با شماره تلفن‌های ۳-۸۲۷۴۷۷۱ تماس حاصل نمایند.

۱- اجرای فاز اول موزه منطقه‌ای هگمتانه

محل اجرای پروژه: شهر همدان- محوطه تاریخی هگمتانه

نوع سازه: اسکلت بتنی

فهرست بهاء پایه: فهرست ابنیه سال ۸۸

رتبه مورد نیاز: ٤ ابنیه

برآورد اولیه: ۱٦,۹۸۰,۹۸۲,۲٤۳ ریال

مدت قرارداد: ٦ ماه

مبلغ ضمانتنامه شرکت در مناقصه: ۷۰,۰۰۰,۰۰۰ ریال

روابط عمومی اداره کل میراث فرهنگی، صنایع دستی و گردشگری استان همدان

کیان وین سا

Kian winsa

جناب آقایان

طی لمعت چهارصولی و دکتر احمد آریایی نژاد

انتخاب شایسته شما را به عنوان نمایندگان شهرستان ملایر در مجلس نهم تبریک عرض نموده و توفیق روز افزون شما را در خدمت به میهن اسلامی از درگاه ایزد متعال خواستاریم.

حجت‌الاسلام والمسلمین جناب آقای

دکتر احمد عظیمی‌زاده

حدود سه سال امامت جمعه، ارشادات، زحمات و خدمات دینی و ماندگار جنابعالی برای همشهریان بهاری از توفیقات بزرگ مردم متدین، ولایت‌مدار، شهیدپرور و بصیر این شهرستان بود که به سهم خود از نقش ارزشمند آن جناب در عرصه‌های گوناگون قدردانی نموده و در مسئولیت جدید توفیقات الهی آرزومندم.

اجرکم عندا...

رضا طلایی‌نیک

جناب آقایان

فرامرز خزایی

رئیس شورای اسلامی شهر نهاوند

حسین طلایی

نایب رئیس شورای اسلامی شهر نهاوند

علی شفایی

سخنگوی شورای اسلامی شهر نهاوند

صمد جانجان

دبیر و خزانه‌دار شورای اسلامی شهر نهاوند

بدینوسیله انتصاب شایسته و به جای شما عزیزان را به عنوان هیأت رئیسه شورای اسلامی شهر نهاوند تبریک عرض نموده و در ضمن از زحمات جناب آقای

علی قیصری

به عنوان رئیس سابق شورای اسلامی شهر نهاوند و اعضای هیأت رئیسه

تقدیر و تشکر می‌نماییم و برای شما عزیزان توفیقات روزافزون را از درگاه خداوند منان خواستاریم.

مهدی بحیرایی- سرپرست دفتر نمایندگی روزنامه همدان پیام در نهاوند

جناب آقایان

فرامرز خزایی

رئیس شورای اسلامی شهر نهاوند

حسین طلایی

نایب رئیس شورای اسلامی شهر نهاوند

علی شفایی

سخنگوی شورای اسلامی شهر نهاوند

صمد جانجان

دبیر و خزانه‌دار شورای اسلامی شهر نهاوند

ضمن تقدیر و تشکر از همدلی و همکاری اعضای محترم شورای اسلامی در پیشبرد برنامه‌های اجرایی و عمرانی شهرداری و ضمن تقدیر و تشکر از هیأت رئیسه قبلی، انتصاب شایسته شما عزیزان را به عنوان

هیأت رئیسه جدید شورای اسلامی شهر نهاوند

تبریک عرض می‌نماییم.

روابط عمومی شهرداری نهاوند

همدان پیام

تلفن: ۸۲٦٤٤۳۳

فنی و حرفه‌ای می‌تواند با تربیت متخصص کمک‌کننده تولید باشد

همدان‌پیام: مدیرکل آموزش و فنی و حرفه‌ای همدان گفت: فنی و حرفه‌ای می‌تواند با تربیت متخصص کمک‌کننده تولید باشد.

سیدمهدی باقری در جریان بازدید از شرکت بتون صنعت بریس افزود: فنی و حرفه‌ای می‌تواند با امکانات و تجهیزات بالا، مربیان توانمند و مجرب و استانداردهای آموزشی متنوع نقش بسیار مهمی در حمایت از تولید ایفا کند.

وی با اشاره به نامگذاری سال ۹۱، با نام سال «تولید ملی، حمایت از کار و سرمایه ایرانی» گفت: تأمین نیروی متخصص صنایع کشور نقش موثری در تحقق این شعار دارد.

وی تصریح کرد: طبق تکلیف مقام معظم رهبری با حمایت از استعدادهای ایرانی می‌توان در بسیاری از حوزه‌ها به خودکفایی رسید.

وی اضافه کرد: در صورت تأمین نیروی متخصص از سوی فنی و حرفه‌ای، سرمایه‌گذار نباید دغدغه تأمین کارگر و تکنیسین فنی داشته باشد.

وی همچنین از تعهد فنی و حرفه‌ای همدان برای تأمین نیروی کار بزرگترین کارخانه تولید تراورس‌های بتونی راه‌آهن و قطارهای سریع‌السیر در ایران خبر داد.

مسئولان، جشنواره حضرت علی اکبر(ع) را با شکوه برگزار کنند

همدان‌پیام: استاندار همدان تأکید کرد: مسئولان اجرایی این استان بویژه فرمانداران شهرستان‌ها باید جشنواره حضرت علی اکبر(ع) را باشکوه برگزار کنند.

کرم‌رضا پیریایی در نشست ستاد ساماندهی امور جوانان استان همدان افزود: این جشنواره به منظور طرح الگوهای هویت‌آفرین و فراهم نمودن و شناساندن زمینه‌های رشد اجتماعی، اقتصادی، فرهنگی و علمی جوانان ایرانی است.

به گزارش ایرنا، وی اظهار داشت: فرمانداران شهرستان‌ها به عنوان مسئولان اجرایی این جشنواره باید زمینه مشارکت گسترده جوانان را در بخش‌های رقابتی فراهم سازند.

پیریایی اضافه کرد: تقویت روحیه خودباوری ملی در بین جوانان، زمینه‌سازی برای بروز خلاقیت و افزایش نشاط اجتماعی و امید به آینده جوانان و شناسایی جوانان مستعد و توانمند و برنامه‌ریزی مناسب برای سازماندهی آنان از جمله اهداف جشنواره حضرت علی‌اکبر(ع) است که باید مورد توجه مسئولان قرار گیرد.

استاندار همدان توجه ویژه به امور جوانان را ضروری دانست و اظهار داشت: جشنواره حضرت علی‌اکبر(ع) فضای مناسبی برای ارزش نهادن به اندیشه‌های سازنده جوانان در تمامی عرصه‌ها ایجاد می‌کند.

وی با بیان اینکه این جشنواره تیرماه امسال همزمان با سراسر کشور در همدان برگزار می‌شود، افزود: باید شرایطی ایجاد شود تا سهم بیشتری در مشارکت جوانان به نسبت سایر استان‌های کشور داشته باشیم.

وی گفت: برگزاری باشکوه این جشنواره مورد تأکید مسئولان اجرایی استان است و فرمانداران نیز باید تمهیدات مورد نیاز در اجرای مطلوب آن در نظر بگیرند.

یادداشت

استان نیازمند گردش مدیریتی

همدان‌پیام: علنی شدن بحث تغییر استاندار همدان و ارتقای پیریایی به مسئولیت‌های بالاتر و به ویژه استقبال و موافقت ضمنی وی از پیشنهادهای ارائه شده، آن هم در شرایط کنونی که با پایان انتخابات مجلس نهم، منتخبان مردم مشخص شده‌اند، فضای جدیدی را در استان رقم زده است که در صورت تداوم آن می‌توان شاهد تغییر و تحولات مهمی در سطح مدیران بود.

تغییراتی که گرچه زمزمه‌های آن از اواخر سال گذشته و با اوج‌گیری انتقادها به عملکرد مدیریت ارشد استان شروع و در جریان انتخابات به یکی از جدی‌ترین بحث‌های کاندیداهای منتقد تبدیل شد، اما در شرایط فعلی که از یک سو بیشتر منتخبان مردم استان منتقد عملکرد استاندار بوده و خواهان تغییر وضعیت موجود هستند و از سوی دیگر پیریایی با علنی ساختن پیشنهادهای داده شده و البته برخی اظهارات خود به نوعی از تغییر استقبال نموده است، شکل‌گیری روند تازه‌ای از تغییرات در سطح مدیران از استاندار گرفته تا سایر مسئولان اجرایی در سطوح مختلف دور از انتظار نبوده و حتی ضرورت نیز دارد.

تغییر روندهای کنونی در استان، یکی از اصلی‌ترین موضوعات مورد تأکید نمایندگان منتخب مجلس نهم در ایام تبلیغات بود که به عنوان یک ضرورت اساسی در جهت حل مشکلات موجود و سرعت دادن به پیشرفت و توسعه استان مطرح گردید. در این میان رأی به این افراد نشان داد که تغییر وضع موجود از مهم‌ترین خواسته‌ها و انتظارات مردم به شمار می‌رود.

تغییر مدیران بخش مهم و قابل توجهی از تحولات اساسی استان است که امروزه باید بیش از پیش مورد توجه قرار گیرد تا اشخاصی که به هر شکلی اعم از بازنشستگی، ناکارآمدی، به روز نبودن، توان پایین، نداشتن انگیزه کافی برای انجام کارهای بزرگ، نداشتن قدرت تعامل و همکاری با دیگر بخش‌های فعال استان، نارضایتی عمومی از عملکرد گذشته و حال و مانند آنها، دیگر برای استان مفید نبوده و حضور طولانی‌مدت در پست‌های مدیریتی باعث زیان‌هایی نیز می‌شود، از تغییر استقبال نموده و جای خود را به چهره‌های جدید بدهند.

تجربه جوامع توسعه یافته نشان می‌دهد که توجه به اصل شایسته‌سالاری و گردش نخبگان از جمله عوامل موفقیت و پیشرفت آنها بوده و در این راستا هیچ مدیری بیش از حد معمول در مسئولیت خود نمانده و جای خود را به جوانان نخبه و شایسته‌ای داده است که از هر لحاظ آماده خدمت به جامعه بوده‌اند.

امری که متأسفانه در جامعه ما آن‌طور که باید و شاید مورد توجه قرار نگرفته است. نمونه بارز آن وضعیت استان در حال توسعه‌ای مثل همدان است که به رغم تلاش‌ها و اقدامات بزرگ و ارزشمندی که برای پیشرفت آن صورت گرفته، هنوز هم با نقطه مطلوب توسعه فاصله دارد. در این میان روند کند گردش نخبگان و حضور بلندمدت برخی مدیران در پست‌های اجرایی بیش از آنکه مفید به حال استان باشد، آسیب‌هایی را متوجه آن نموده که جبران برخی از آنها مستلزم هزینه‌های زیادی است. کما اینکه برای معرفی یک استاندار نمی‌تواندگزینه‌های متعددی را مطرح کند و باید دست به دامن غیربومی‌ها شود که این یکی از آثار منفی نبود گردش مدیریتی در استان است.

اکنون که شرایط جدیدی در استان رقم خورده و مردم چهره‌هایی تحول‌گرا و منتقد وضع موجود به مجلس فرستاده‌اند و مدیریت ارشد استان نیز از تغییر خود به نوعی استقبال نموده است، می‌توان انتظار داشت که سایر مدیران استان در سطوح مختلف به ویژه آنهایی که مدت‌هاست بر مسند مدیریت تکیه زده و برای مردم کاملاً تکراری شده‌اند، قدری هم به منافع استان فکر کنند و با الگو قرار دادن رویه تازه استاندار، از رفتن و تغییر استقبال نمایند و جای خود را به چهره‌هایی جدید، تازه‌نفس، متخصص و مجرب و البته مقبول در میان مردم و افکار عمومی دهند.

در گزارش سازمان بازرسی از عملکرد ادارات عنوان شد:

بیشترین شکایات اداری از شهرداری

همدان‌پیام: همایش تبیین قانون ارتقای سلامت اداری استان همدان روز پنج‌شنبه با حضور قائم مقام سازمان بازرسی کل کشور برگزار شد.

رئیس سازمان بازرسی منطقه ۴ کشور در این همایش در گزارشی از میزان شکایات از ادارات و دستگاه‌های اجرایی استان بیشترین شکایات را مربوط به شهرداری‌های استان اعلام کرد.

اکبر عابدی تعداد کل شکایات اداری استان در ۳ فصل دوم، سوم و چهارم سال ۹۰ را ۶۸۳ مورد عنوان کرد و گفت: در استان همدان ۳ دستگاه ۵۰ درصد شکایات را به خود اختصاص داده‌اند که به ترتیب شهرداری‌های استان با ۱۴۸ شکایت ۲۱ درصد، بانک‌های عامل دولتی استان با ۶۲ شکایت ۹ درصد، اداره کل تعاون، کار و رفاه اجتماعی با ۵۴ شکایت ۷ درصد، دانشگاه علوم پزشکی و مجموعه‌های وابسته با ۵۲ شکایت ۷ درصد و راه و شهرسازی استان با ۴۶ شکایت ۶ درصد شکایات را شامل می‌شود.

البته به گفته عابدی، تمامی شکایت‌ها از سوی سازمان بازرسی منطقی نبوده و پذیرفته نشده است و از مجموع ۶۸۳ شکایت ۳۱۵ غیر منطقی بوده و از سوی سازمان رد شده است.

در ادامه گزارش رئیس سازمان بازرسی استان همدان، آموزش و پرورش استان با ۴۳ مورد، جهاد کشاورزی با ۳۰ مورد، وزارت کشور (شامل استانداری، فرمانداری، بخشداری و دهیاری) با ۲۸ مورد، امور آب منطقه‌ای با ۲۵ مورد و ثبت اسناد و املاک استان با ۲۴ مورد شکایت در ردیف‌های بعدی قرار گرفته‌اند.

گزارش عابدی شامل ادارات و دستگاه‌هایی هم که شکایات کمتری داشتند نیز می‌شد.

اداره کل تبلیغات اسلامی و حمل و نقل استان هر کدام با یک مورد شکایت، تعزیرات، گمرک، مجموعه بیمه‌ها، میراث فرهنگی و اداره کل نوسازی مدارس استان هر کدام با ۲ مورد گزارش شکایت و انتقال خون استان و اداره کل اوقاف و امور خیریه هر یک با ۳ مورد کم‌ترین شکایات اداری را در گزارش رئیس سازمان بازرسی استان داشتند.

رئیس سازمان بازرسی منطقه ۴ کشور، در تکمیل گزارش خود گفت: درصد شمارش امتیازات منفی نیستیم، بلکه سازمان بازرسی به دنبال کمک به مجریان و شمارش امتیازات مثبت آنان است.

البته با اعلام اینکه بیشترین شکایات اداری استان مربوط به شهرداری‌های استان بوده است، مسئولان در همین همایش علت را مراجعه بیشتر مردم با این نهادها و سر و کار داشتن آنان با مردم عنوان کردند که بر حسب گزارش رئیس سازمان بازرسی استان، شورای شهر همدان یک مورد شکایت داشته است.

این در حالی است که شورای شهر هم یک نهاد فرهنگی و اجتماعی و مردمی است که با مردم سر و کار دارد و بنا به تأیید رئیس شورای به دلیل مراجعه مردم از مرکز شهر به کوچه پس کوچه‌های بالای شهر پناه برده است.

در ادامه گزارش سازمان بازرسی منطقه ۴ کشور، میزان تخلفات ارجاع شده از سوی این سازمان به مراجع ذی‌ربط نیز اعلام شد و به گفته عابدی، در سال ۹۰ تعداد ۱۵۰ مورد گزارش تخلفاتی ارائه شده که یک سوم آن منجر به صدور رای شده و مابقی در دست اجراست. همچنین ۱۰۰ مورد نامه به مرکز ارائه شده که مربوط به یک سال در منطقه است.

به گفته عابدی، از مجموع ۱۵۰ مورد گزارش اختصاصی از ادارات استان همدان ۵۵ مورد یا به خود مدیر مجموعه و یا به ذی‌حسابی مجموعه باز می‌گردد که با توجه به حیطه اختیارات مدیران، این آمار باید کاهش یابد.

وی گفت: در راستای اجرا و تبیین این قانون در استان از سال گذشته جلسات متعددی برگزار شده و اقدامات مختلفی نیز توسط دستگاه‌های نظارتی انجام شده اما کافی نیست و باید مستمر باشد.

وی خاطرنشان کرد: در راستای اجرایی کردن قانون ارتقای سلامت نظام اداری در استان سال گذشته از مدیران و مسئولان حراست ادارات استان درخواست کردیم که گلوگاه‌های فساد اداری را از منظر خود به دبیرخانه شورای قانون سلامت نظام اداری معرفی کنند که در این زمینه حراست‌های ادارات نقش محوری داشتند.

رئیس سازمان بازرسی منطقه ۴ کشور افزود: نظرات مورد توجه مدیران و مسئولان حراست ادارات استان جمع‌بندی و دسته‌بندی شده است که بر اساس آن نیز اقدام خواهد شد.

عابدی با بیان اینکه بر اساس بند ب ماده ۲۸ این قانون، به شورای نظارتی تکلیف شده که سطح سلامت اداری را تا پایان شهریورماه سال بعد ارزیابی کنند، تصریح کرد: بر این اساس بر مبنای تعداد شکایات رسیده از هر اداره که در سازمان بازرسی کشور به ثبت رسیده اقدام می‌شود.

معاون توسعه مدیریت و منابع انسانی استانداری هم در گزارشی به ارائه تعداد جلسات برگزار شده در استان و اقدامات صورت گرفته در راستای قانون ارتقای سلامت اداری پرداخت و استان همدان را در این زمینه در کشور پیشگام دانست.

کریم مطهری افزود: برگزاری همایش منطقه‌ای به میزبانی استان همدان، بررسی و شناسایی گلوگاه‌های آسیب پذیر در ۴۲ دستگاه اجرایی و ارائه راهکارهای عملی، ملزم کردن فرمانداران به تشکیل کمیته نظام اداری، برگزاری ۵۲ دوره آموزش به مدت ۲۲ هزار و ۴۲۷ نفر ساعت از جمله فعالیت‌هایی است که در این معاونت و در راستای ارتقای نظام سلامت در سال ۹۰ انجام شده است.

استاندار همدان نیز زمینه ایجاد شده بین دستگاه‌های نظارتی استان از جمله بازرسی، اطلاعات و دیوان محاسبان را مثبت ارزیابی کرد و گفت: کاری که برای نظارت در دستگاه‌های اجرایی استان، قضایی و به نحوی نظارت نمایندگان و نظارت عمومی انجام شده شرایط خوبی را ایجاد کرده است.

کرم‌رضا پیریایی به شکل‌گیری موضوع در نقاط مختلف می‌پردازد و این‌گونه تحلیل می‌کند که در جاهایی نظارت کمتر شکل می‌گیرد و مشکل ایجاد می‌شود و برعکس در جایی مانند استان همدان رفاقت و صمیمیت وجود دارد و مسائل به خوبی مطرح می‌شود و به سمت آسیب‌شناسی و حل مسأله پیش می‌رود.

اما پیریایی معتقد است در تحلیل مسائل بیشتر مشکلات و معضلات است که مطرح می‌شود تا نکات مثبت.

وی می‌گوید: اگر امروز میکروفن خبرنگاران را رو به هر مسئول یا اقشاری که اظهار نظر می‌کنند، بگیرید بیشتر از مشکلات سخن می‌گویند و این موضوع به یک فرهنگ تبدیل شده است در حالی که بحث عمده سلامت و ارتقای بیشتر است.

پیریایی در مورد آمار زیاد برخی دستگاه‌ها در شکایات اداری می‌گوید: در دستگاه‌هایی که کار زیاد انجام می‌شود و به نوعی مراجعه مردمی فراوان است قطعا حاشیه در آنجا هم بیشتر است. صحبت از مجموعه کار است و ممکن است در مواردی دستگاهی به صورت گسترده کار کند اما جایی منافع شخصی در میان می‌آید که در خصوص شهرداری‌ها هم ممکن است این‌گونه باشد.

استاندار گفت: ممکن است بخشی از شکایات به سرعت و کثرت کار بازگردد که باید بررسی شود و شکایت‌های مردمی باید متناسب با وظایف دستگاه‌های اجرایی، تعداد ارباب‌رجوع‌ها و بار وظایف دسته‌بندی شود.

پیریایی در پایان با بیان این جمله که «روال ما در این سال‌ها این بوده که کمتر صحبت کنیم» از جایگاه سخنرانی پایین آمد.

در ادامه قائم مقام سازمان بازرسی کل کشور در تحلیلی مفصل مفاد قانون ارتقای سلامت اداری و وظایف دستگاه‌ها را تشریح کرد.

ولی!... خبره تعداد زیاد شکایات شهرداری‌ها را نسبت به سایر دستگاه‌ها با توجه به حجم کار آنها عادی عنوان کرد.

قائم مقام بازرسی کل کشور در پاسخ به انتصابات مدیریتی استان:

خارج از قانون باشد تخلف است

بعد از پایان همایش ارتقای سلامت اداری قائم مقام سازمان بازرسی کل کشور با خبرنگاران نشست داشت و قرار بود که به سؤالات مطبوعات پاسخ دهد.

با شروع نشست بدون هیچ مقدمه‌ای خبرنگاران سؤالات خود را مطرح کردند.

وضعیت استخدام در ادارات و دستگاه‌ها چگونه است. آیا بر استخدام افراد بی‌مدرک نظارت می‌شود؟

یکی از مباحث مهم در ارتقای سلامت اداری شایسته سالاری است که در کنوانسیون سازمان ملل هم از مباحث مهم است.

اگر یکی از شاخص‌های شایسته‌سالاری در دستگاه‌ها اجرا نشود نمره سلامت پایین می‌آید. اگر چنین موردی گزارش شود قطعا باید پیگیری شود.

رئیس سازمان بازرسی استان اخیراً اعلام کرد که مدیران ۳۰ سال خدمت، خود را بازنشسته کنند که هم اکنون در استان مدیرانی هستند که یک یا دو سال از اتمام مدیریت‌شان گذشته اما همچنان در استان باقی مانده یا پست می‌گیرند عکس‌العمل سازمان بازرسی چه خواهد بود؟

اگر خارج از ماده ۱۰۳ قانون باشد که شامل مدرک تحصیلی و برخی شرایط قانونی است، تخلف محسوب می‌گردد.

شما و استاندار در همایش ارتقای سلامت اداری با اینکه شهرداری‌ها بیشترین آمار شکایت را داشتند از عملکرد آنها مبنی بر سر و کار داشتن با مردم و مراجعان زیاد، به نوعی دفاع کردید که شاید هم درست باشد، اما آیا نظارت بر شخص مدیر و مسئول در حیطه سازمان بازرسی نیست. برای نمونه اخیرا مشخص شده که شهردار همدان از سوی دیوان عدالت اداری به یک سال انفصال از خدمت محکوم شده، پاسخ شما چیست؟

قائم مقام سازمان بازرسی: من در جریان نیستم.

عابدی رئیس سازمان بازرسی استان: انفصال شهردار همدان برای من محرز نیست.

آقای عابدی محرزتر از اینکه دیوان عدالت اداری حکم صادر کرده است؟

اگر دیوان حکم صادر کند روند اجرایی آن هم از سوی همان نهاد قضایی دنبال می‌شود.

یعنی از حیطه سازمان بازرسی خارج است؟

این انفصال حداقل برای من تا حالا محرز نشده است؛ اما اگر صحت داشته باشد از طریق دیوان به مراجع ذی صلاح در استان از جمله دادگستری استان اعلام و پیگیری می‌شود.

قائم مقام سازمان بازرسی کشور: مرجعی حکمی صادر کند خودش هم موظف به اجرای آن است و سازمان بازرسی فی نفسه وارد نمی‌شود تا آرای دیوان عدالت اداری را اجرا کند مگر آنکه مطالبه کنند.

آیا بر هزینه‌کرد تیم پاس و بودجه‌هایی که گاهی از سرفصل‌های ادارات حذف و به پاس تزریق می‌شد نظارت داشتید؟

(در اینجا مجری به خبرنگاران گفت که در سطح ملی سؤال بپرسند که پاسخ خبرنگار به مجری این‌گونه بود: رسانه محلی که دغدغه استان را دارد باید مسائل کلی و ملی را عنوان کند؟)

قائم مقام سازمان بازرسی: اگر بودجه‌ای باشد که در ادارات به تصویب رسیده است اختصاص آن مشکلی ندارد.

اما در مورد پاس برخی ادارات شاکی هستند که از سرفصل بودجه ما می‌زنند به پاس می‌دهند. آیا بر بودجه تیم پاس که امروز سقوط کرده و هزینه‌های زیادی را نیز برای استان به بار آورده نظارت شد؟

پاسخ عابدی: آمدن پاس به همدان یک نقطه قوت بود. وقتی پاس به همدان آمد در رتبه ۱۳ جدول بود اما در نیم فصل اول در همدان به رتبه ۵ رسید. (نیم فصل اول!)

هزینه‌های پاس چه طور؟

برخی مجاری هزینه پاس نیازمند بررسی است.

بعد از فساد بانکی اخیر نظارت سازمان بازرسی دو چندان شده و با متخلفان نیز با قاطعیت تمام برخورد کرده است.

دبیر شورای دستگاه‌های نظارتی کشور در خصوص نظارت سازمان بازرسی بر ارائه تسهیلات به واحدهای تولیدی تاکید کرد: تشدید نظارت بر بانک‌ها نباید زمینه‌ای برای سختگیری در ارائه تسهیلات به سرمایه‌گذاران و مسئولان واحدهای تولیدی شود.

خبره افزود: با توجه به نامگذاری امسال از سوی رهبر فرزانه انقلاب به عنوان «سال تولید ملی، حمایت از کار و سرمایه ایرانی» باید حمایت از تولیدکنندگان به خصوص در پرداخت تسهیلات بانکی نسبت به قبل بیشتر و تقویت شود.

وی اضافه کرد: البته در پرداخت تسهیلات به واحدهای تولیدی باید قوانین و ضوابط بانکی نیز مد نظر قرار گیرد تا زمینه بروز فساد شکل نگیرد.

قائم مقام سازمان بازرسی کل کشور با بیان اینکه این سازمان دنبال مچ‌گیری نیست، افزود: مدیران بازرسی کشور معتقدند که باید با دید مثبت به مدیران نگاه کرد تا آنان نیز زمینه ارائه خدمات بهینه به مردم را داشته باشند.

در سفر سوم هیأت دولت به استان ۴۵ میلیارد تومان بودجه فرهنگی مصوب شد و در سفر چهارم نیز ۳۰ میلیارد تومان اضافه شد اما تنها ۳۰ درصد آن به ادارات تزریق شد؟ نظارت بر این موضوع چگونه بود؟

عابدی: بر اساس آمار مسئولان برنامه‌ریزی استان، پول تخصیص یافته در این مورد از سوی دولت زیر ۳۰ درصد بوده است و بعید است که آن مصوبات حل شود.

شنیده ها

shenide@hamedanpayam.com

۱. تعداد آرای مخالف در برابر موافق شهردار همدان در شورای شهر افزایش یافته است.

گفته می‌شود در حال حاضر مخالفان شهردار همدان در شورا خواستار برگزاری جلسه و طرح استیضاح هستند.

۲. اجرا نشدن حکم شهردار همدان با دادستان کل کشور در میان گذاشته می‌شود.

گفته می‌شود با توجه به تعلل دو ساله در اجرای حکم انفصال شهردار همدان پیگیری این موضوع توسط دادستان کل مطرح خواهد شد.

گفتنی است امروز شنبه دادستان کل کشور در مراسم تودیع و معارفه دادستان همدان حضور خواهد یافت.

۳. شهرداران مناطق برای میانجی‌گری بسیج شده‌اند. گفته می‌شود شهردار منطقه ۴ که موضوع شکایت شاکی از شهرداری در حوزه فعالیت وی می‌باشد بیشترین تلاش را برای این موضوع انجام می‌دهد.

۴. در پی برخورد بی‌احترامی به جانباز ۷۰ درصد در اداره گاز کبودراهنگ و سکوت متولیان و مسئولان گروهی از مردم و اعضای مجلس ایثارگران به دیدار و دلجوئی وی می‌روند.

گفتنی است قرار است در این دیدار آخرین اقدامات انجام شده در این باره نیز بررسی شود.

گفتنی است جمعی از خانواده‌های معظم شهدا و ایثارگر کبودراهنگ با تجمع در فرمانداری خواستار عذرخواهی مسئولان و برخورد با مسببان بی‌حرمتی شده بودند که تاکنون علی رغم وعده‌های داده شده اقدامی صورت نگرفته است.

خبر

پالایش پرونده‌های مددجویان همدان آغاز شد

همدان‌پیام: معاون حمایت و سلامت خانواده کمیته امداد امام خمینی(ره) استان همدان گفت: دومین مرحله پالایش پرونده‌های مددجویان زیر پوشش کمیته امداد امام خمینی(ره) استان همدان آغاز شد.

حسن رضایی افزود: این برنامه در سال گذشته در شش شهرستان استان انجام گرفت که مرحله دوم آن در سال جاری در شهرستان‌های همدان، اسدآباد و نهاوند انجام خواهد شد.

وی اظهار داشت: در نتیجه این پالایش تعداد ۱۸ هزار و ۷۵۰ فقره پرونده مددجویی مورد بازنگری اولیه و ثانویه قرار خواهد گرفت.

وی هدف از اجرای این طرح را به روزرسانی پرونده‌ها، بازبینی مدارک ثبوتی و شناخت شرایط دریافت مساعدت‌های تک خدمتی یا چند خدمتی، بازگشت خانواده به بستر عادی جامعه، شناسایی نیازمندان واقعی و شناسایی افراد مستعد اجرای طرح‌های اشتغال و خودکفایی عنوان کرد.

رضایی افزود: در انجام این طرح، پرداخت خدمات امداد بر اساس نیازی که خانواده‌های امداد دارند مشخص و بر اساس زمانی که تعیین می‌شود خدمات‌رسانی خواهد شد.

وی در بخش دیگری از سخنانش در مورد تهیه جهیزیه نوعروسان گفت: تعداد ۳ هزار و ۹۶۹ مورد جهیزیه در سال ۹۰ توسط کمیته امداد امام خمینی(ره) استان همدان به نوعروسان تحت حمایت و نیازمند اهدا شده است.

رضایی اضافه کرد: این تعداد جهیزیه در قالب جهیزیه کلی، غیر مددجویی، هدیه ازدواج پسران تحت حمایت و کمک هزینه ازدواج مجدد بوده است.

وی با بیان اینکه ۲۸ میلیارد و ۷۳۵ میلیون ریال برای تهیه این جهیزیه هزینه شده است، آموزش مسائل اخلاقی، اجتماعی و مشاوره‌های خانوادگی را از جمله برنامه‌های این حوزه قبل از اهدای جهیزیه به مددجویان عنوان کرد.

پژوهش‌ها در راستای دستیابی به نتایج کاربردی قرار گیرد

همدان‌پیام: دبیر علمی همایش ملی نهج‌البلاغه و علوم انسانی گفت: پژوهش‌ها در راستای دستیابی به نتایج کاربردی قرار گیرد.

مرتضی قائمی در اختتامیه همایش ملی نهج‌البلاغه و علوم انسانی اظهار داشت: این همایش در چهار محور اقتصاد، علوم اجتماعی، علوم سیاسی و روانشناسی فعالیت خود را آغاز کرد و در مجموع ۵۶۸ مقاله مرتبط و غیر مرتبط از سراسر کشور دریافت شد که بیشترین مقالات در محور روانشناسی و کمترین مقالات در محور اقتصاد بود. به گزارش فارس، وی افزود: پس از بررسی‌های انجام شده در مرحله نخست ۲۰۵ مقاله پذیرفته شدند که با بررسی منابع اینترنتی مشخص شد که تعدادی از مقالات اخلاق پژوهش را رعایت نکرده و از منابع اینترنتی بدون منبع استفاده کرده بودند.

دبیر علمی همایش ملی نهج‌البلاغه و علوم انسانی خاطرنشان کرد: در نهایت ۱۹۳ مقاله پذیرش شد و توسط دو داور مورد بررسی قرار گرفت و هر مقاله در صورت کسب یک نمره منفی و یک نمره مثبت به داور سوم برای نتیجه نهایی واگذار می‌شد.

وی بیان کرد: در زمان برگزاری همایش ۴۷ مقاله برتر ارائه شد که مجموعه مقالات برتر و چکیده مقالاتی که دارای ارزش علمی بودند در کتاب الکترونیکی به چاپ رسیده که دارای ارزش علمی منابع مکتوب است.

قائمی ادامه داد: امیدواریم همواره پژوهش‌ها در راستای دست‌یابی به نتایج کاربردی قرار گیرد و بتوانیم از پژوهش‌ها در مدل‌سازی، اقتصاد، تعلیم و تربیت، حقوق، مسائل اجتماعی و آنچه که در فرهنگ جامعه به آن نیازمندیم استفاده کنیم.

بهانه تراشی برای اجرای قانون

ادامه از صفحه یک: شورای شهر سکوت خود را ادامه داده است اما یکی از اعضای شورا در تماس با دفتر روزنامه اجرای حکم را وظیفه استانداری به عنوان نهادی که حکم شهردار را امضاء می‌کند عنوان کرد و گفت که استانداری ملزم است نسبت به اجرای حکم اقدام و علت تاخیر ۲ ساله را توضیح دهد.

همچنین علی‌رغم حمایت و دفاع رئیس شورای شهر از شهردار منتخب خود، تعدادی از اعضای شورا نیز مخالفت خود را با ادامه کار شهردار همدان اعلام کرده‌اند که در جلسه غیرعلنی نیز این موضوع مطرح گردیده است.

معاون عمرانی استانداری که روز چهارشنبه از بی‌اطلاع بودن از حکم صحبت کرده بود نیز در آخرین تماس روزنامه از نبود شهردار در همدان و محرز نشدن حکم! سخن گفت و اینکه می‌گویند به رأی اعتراض داده شده است در حالی که رأی مربوط به دو سال پیش است و زمان اعتراض منقضی شده، مشابه آنچه که رئیس سازمان بازرسی غرب در نشست مطبوعاتی روز پنج‌شنبه مطرح کرده است!

اما یک منبع آگاه از قطعی شدن رأی و صدور نامه دیوان عدالت به وزارت کشور و استانداری و شهرداری همدان خبر داد و گفت: این نامه‌ها در بهمن‌ماه ۸۹ به وزارت کشور و با فاصله نزدیک به یک ماه با امضای مشاور وزیر به استانداری ابلاغ شده است و همزمان با نامه وزارت کشور نامه دیوان به شهرداری نیز ابلاغ شده است.

در هر حال آنچه که مشخص است بی‌میلی مجموعه استان به اجرای قانون و رأی دادگاه است که دو راه بیشتر ندارد اول بی‌میلی اجرای حکم برای کسانی که ۲ سال یک رأی حکومتی را بدون توجه به حقوق مردم و منافع استان در بایگانی ادارات خود زندانی کرده‌اند که موجب صدور رأی استنکاف دیگری می‌شود و دوم مردم شاهد اجرای عملی شعار مردمی بودن و متعهد به قانون بودن در استان باشند تا یک بار دیگر عدالت محوری که دولت‌های اخیر از آن سخن گفته‌اند را مردم به عینه ببینند.

اولین جلسه ستاد احیای زکات کبودراهنگ تشکیل شد

همدان‌پیام: اولین جلسه ستاد احیای زکات شهرستان کبودراهنگ در محل دفتر امام جمعه تشکیل شد.

به گزارش روابط عمومی کمیته امداد امام خمینی(ره) کبودراهنگ، در این جلسه ابراهیمی قائم‌مقام کمیته امداد شهرستان گزارشی از فعالیت‌های ستاد در سال‌های ۸۹ و ۹۰ و میزان زکات جمع‌آوری شده در مدت دو سال ارائه کرد و از اعضا خواست تا پیشنهادات خود را برای هر چه بهتر شدن تبلیغات و فعالیت‌های ستاد به منظور احیای این سنت حسنه ارائه نمایند.

حجت‌الاسلام یوسف روحانی امام جمعه کبودراهنگ نیز ضمن جمع‌بندی پیشنهادات اعضای ستاد با اشاره به رسالت اولیه ستاد مبنی بر احیا و فرهنگ‌سازی زکات و وجوب پرداخت آن برای مسلمانان، بر تبلیغ روحانیون در سطح روستاها، بازدید اعضا از مزارع کشاورزان، تجلیل از زکات‌دهندگان شاخص و فعال در سطح شهرستان و بخش‌های سه‌گانه تأکید کرد.

انتخابات هیأت رئیسه مجمع امور صنفی در نهاوند انجام شد

همدان‌پیام: همزمان با سراسر استان، انتخابات هیأت رئیسه مجمع امور صنفی شهرستان نهاوند نیز برگزار شد. در این انتخابات حمیدرضا جهانیان با ۲۶ رأی نفر اول به عنوان رئیس مجمع امور صنفی انتخاب شد، همچنین بهمن ساکی نایب رئیس اول، عبدالرضا آبایی نایب رئیس دوم، حسین حسنی نایب رئیس سوم و قدرت‌ا... ساکی نایب رئیس چهارم شدند. در ادامه بهمن ساکی به عنوان نایب رئیس اول اظهار داشت: اولین گام اساسی پس از انتخابات قانون‌مند کردن اتحادیه‌ها و ملزم کردن تمامی واحدهای صنفی به اجرای طرح «شبنم» است.

ساکی ادامه داد: تاکنون تمامی واحدهای صنفی را ملزم نموده‌ایم کالاهای خارجی خود را به مجمع امور صنفی معرفی کنند؛ قطعاً برای جلوگیری از متضرر شدن فروشندگان نیز مجمع امور صنفی با کد مخصوص طرح «شبنم» را به تعداد کالاهای خارجی بر روی اجناس واحدهای صنفی نصب خواهد کرد.

بازدید از زندان ملایر

همدان‌پیام: معاون اجرایی و فرمانده یگان حفاظت اداره کل زندان‌های همدان از قسمت‌های مختلف زندان ملایر بازدید کردند.

به گزارش روابط عمومی اداره کل زندان‌های همدان، معاون اجرایی اداره کل زندان‌های همدان ضمن بازدید از تمامی بندهای زندان ملایر و بررسی فعالیت‌های مختلف زندانبانی، به گفت‌وگوی چهره به چهره با مددجویان پرداخت و از نزدیک در جریان مسائل و مشکلات آنان قرار گرفت و رهنمودهای لازم را برای رفع آنان ارائه کرد.

در ادامه معاون اجرایی اداره کل زندان‌های همدان در جمع مددجویان قرآنی، ضمن ابراز خرسندی از فعالیت‌های انجام گرفته در این مجموعه از مساعدت اداره کل در خصوص جذب مربی قرآنی برای کلاس آموزش قرآنی مددجویان خبر داد.

وعده‌ها

وعده

بخشدار گل‌تپه وعده داد: عملیات اجرایی سد آلان گل‌تپه اجرایی می‌شود. (خرداد ۹۰)

پیگیری

برای اجرای این عملیات باید اراضی اطراف سد تملک شوند که متأسفانه مردم روستاها همکاری لازم را ندارند و همه بر این باورند که چون تملک توسط دولت صورت می‌گیرد هر قدر که مردم قیمت بدهند باید خریداری شود، که مردم هم با قیمت‌های بالایی فقط راضی به فروش زمین‌های اطراف سد هستند و این موضوع هنوز توسط کارشناسان در حال پیگیری است.

خبر

همایش ملی خانواده اسلامی در دانشگاه ملایر

همدان‌پیام: مدیر کل امور فرهنگی وزارت علوم گفت: برای اسلامی کردن فضای خانواده و دانشگاه همتی فراگیر و حرکتی جهادی نیاز است.

جلیل دارا در همایش ملی خانواده اسلامی در دانشگاه ملایر با بیان اینکه رشد جامعه اسلامی باید مطابق با اندیشه‌های قرآنی و معارف اسلامی باشد، اظهار داشت: انسانی که در جامعه اسلامی رشد می‌کند باید مطابق با این اندیشه‌ها رشد کند و مقصودش رضایت الهی باشد و اگر جامعه از این اندیشه‌ها خارج شود جامعه به منزل و مقصد نمی‌رسد.

وی افزود: نگاه یک انسان اسلامی باید به ابعاد جهانی باشد نه تنها به ابعاد داخلی بسنده شود و در این صورت است که رشد و بلوغ حاصل می‌شود.

به گزارش فارس، مدیر کل امور فرهنگی وزارت علوم گفت: خانواده اسلامی و دانشگاه اسلامی دو نهادی هستند که می‌توانند جامعه را به رشد و بلوغ برسانند و دانشگاه باید به این سمت حرکت کند که تربیت و اخلاق به صورت الگوی رفتاری در بین دانشگاه و خانواده درآید.

وی تصریح کرد: دانشگاه اسلامی باید علم را در تربیت انسان قرار دهد و به فرموده امام خمینی (ره) دانشگاه باید تبدیل به کارخانه انسان‌سازی شود و این صحبت امام باید در دانشگاه‌های ما محقق شود.

دارا خاطرنشان کرد: در دانشگاه اسلامی یک عالم به معنای دانشمند کسی است که با آموزه‌های دینی سر و کار داشته باشد و علم را در ابعاد مختلف بنگرد و بالاترین سطح پیشرفت علمی ما در فضاهایی محقق می‌شود که تربیت و اخلاق اسلامی بشر را به تربیتی از نوع الهی برساند.

وی بیان داشت: اگر دو حرکت در دانشگاه اتفاق بیفتد دانشگاه اسلامی می‌شود و آن دو اصلاح ظاهر و باطن دانشگاه است و در این راستا باید به دو سمت حرکت شود و اگر تنها به ظاهر یا برعکس به محتوا اهمیت داده شود آن موقع به مقصد نرسیده‌ایم.

وی ادامه داد: منابع اصلی ما قرآن و اهل بیت است و این دو باید در ابعاد روانشناسی و در قالب سخنرانی‌ها، کرسی‌های آزاداندیشی و همایش‌ها برای دانشجویان بیان شود که در این زمینه باعث تقویت نیازهای روحی جوانان می‌شود.

مدیر کل امور فرهنگی وزارت علوم اظهار داشت: برای اسلامی کردن فضای خانواده و دانشگاه همتی فراگیر و حرکتی جهادی نیاز است که این حرکت از سوی وزارت علوم چند سال است که شروع شده اما تا رسیدن به مقصد فاصله زیادی داریم که باید در این راستا تلاش‌های زیادی صورت گیرد.

وی با اشاره به اینکه در سال‌های اخیر به علوم انسانی توجه بیشتری شده است، گفت: در شرایط کنونی که جامعه ما از سوی دشمنان مورد تهاجم فرهنگی و تهدیداتی قرار می‌گیرد و فضاهای مسموم سایبری که برای از هم پاشیدن فضای سالم تحول علوم انسانی می‌تواند به صورت یک حرکت دامنه‌دار ادامه یابد. دارا افزود: امروز در کشورهای غربی شاهد از هم فروپاشی خانواده‌ها هستیم و دانشمندان غرب نیز با این روند مخالف‌اند و در صدد هستند بتوانند با این روند مقابله کنند که در این راستا می‌طلبد به موازین اسلامی اهمیت بیشتری داده شود.

وی اظهار داشت: اگر امروز شاهد مشکل فرار مغزها و نخبگان هستیم دانشگاه‌های غیر اسلامی نیز به خاطر فطرت پاک دانشمندان ایرانی از مغزهای کشورمان استفاده می‌کنند؛ چرا که فطرت و روح دانشمندان اسلامی سالم است.

رئیس آموزش و پرورش ناحیه یک خبر داد:

۹۴ مدرسه ابتدایی ناحیه توسط پایه پنجمی‌ها اداره شد

همدان‌پیام: همزمان با سراسر کشور ۹۴ مدرسه ابتدایی ناحیه یک همدان توسط دانش‌آموزان پایه پنجم ابتدایی در ۲۰ اردیبهشت‌ماه اداره شد.

رئیس آموزش و پرورش ناحیه یک با اعلام این خبر به همدان‌پیام افزود: با توجه به رسالت آموزش و پرورش بر تقویت خودباوری و اعتماد به نفس و ایجاد حس مسئولیت‌پذیری و آشنایی دانش‌آموزان با برنامه‌ها و اهداف و ضرورت‌های تحول بنیادین، مدارس ابتدایی در ۲۰ اردیبهشت‌ماه توسط دانش‌آموزان پایه پنجم ابتدایی اداره شد.

علی مظاهری از دیگر اهداف این برنامه را برانگیختن حس تعاون و همکاری در بین دانش‌آموزان دوره ابتدایی تقویت اعتماد به نفس و خودباوری و روحیه جامعه‌پذیری و آمادگی برای ورود به پایه ششم ابتدایی، عنوان کرد.

مظاهری با بیان اینکه اهداف تحول بنیادین رساندن دانش‌آموزان به حیات طیبه است، از معلمان و والدین آنها خواست به منظور تحقق و اجرای این موضوع برنامه‌ریزی دقیق داشته باشند.

وی در خصوص اجرای تحول بنیادین و نیازهای آموزش و پرورش گفت: با توجه به اهدافی که در متن تحول بنیادین عنوان شده است باید بتوانیم از امکانات موجود بهره‌مندی لازم و کافی را ببریم تا به هدف واقعی که در این طرح است دسترسی پیدا کنیم.

رئیس آموزش و پرورش ناحیه یک ارتقا و تقویت علمی و رفاهی فرهنگیان را از جمله موارد مطرح شده در طرح عنوان کرد و دانشگاه فرهنگیان را در این خصوص دارای جایگاه بسیار خوبی دانست.

وی همچنین گفت: آموزش و پرورش در اجرای طرح تحول بنیادین با اقداماتی که انجام داده است، توانسته پاسخگوی نیازهای این نهاد باشد و آموزش و پرورش را به یک محیط آموزشی پرنشاط در جامعه تبدیل کند.

مظاهری همچنین از تجلیل مجلس شورای اسلامی از ۲۳۱ نفر از فرهنگیان که در مجموعه اقدام کننده طرح تحول بنیادین بوده‌اند، خبر داد.

علی مظاهری در خصوص اجرای نظام آموزش ۳-۳-۶ در اول مهر ماه ۹۱ و سالتحصیلی ۹۲-۹۱ در بحث تأمین نیروها و فضای آموزشی آن گفت: با ساماندهی فضاهای آموزشی و برنامه‌ریزی‌های صورت گرفته مشکلات این فضاها مرتفع و زمینه‌ها برای اجرای نظام ۳-۳-۶ در مهرماه فراهم است و در خصوص نیروهای انسانی نیز ساماندهی کامل صورت گرفته است.

وی هم چنین با بیان اینکه در هفته معلم با برنامه‌های متنوع و شاد در مدارس ازمقام معلمان تجلیل شد، گفت: معلمان نمونه ناحیه یک ۲ معلم نمونه کشوری، ۱۴ معلم نمونه استانی و ۷۱ معلم نمونه شهرستانی بوده است که ۶۰درصد آنها را خانم‌ها و ۴۰درصد را نیز آقایان شامل شده‌اند.

معاون استاندار و فرماندار ویژه ملایر:

۵۴۸ واحد مسکونی در ملایر آماده افتتاح است

همدان‌پیام: مسکن به عنوان یکی از مهم‌ترین نیازهای خانواده که در چند سال اخیر بهای زیادی به آن داده شده، نقش تعیین‌کننده‌ای در رونق اقتصادی هر منطقه و ایجاد اشتغال دارد، لذا تحقق شعار امسال می‌تواند در این بخش خلاصه شود.

معاون استاندار و فرماندار ویژه ملایر در سی و ششمین کارگروه مسکن شهرستان از ۵۴۸ واحد مسکونی آماده افتتاح در ملایر خبر داد و گفت: با وجودی که امسال هنوز سهمیه‌ای به شهرستان ابلاغ نشده ۵۴۸ واحد آماده افتتاح در ملایر وجود دارد.

حسن خیریانپور تصریح کرد: از این تعداد ۳۱۵ واحد روستایی، ۴۹ واحد شهری زیر ۲۵ هزار نفر و ۱۸۴ واحد در قالب خودمالکان، بافت فرسوده و مسکن مهر است.

خیریانپور با بیان اینکه سهمیه سال گذشته شهرستان ۴۴۵۰ واحد بوده، اظهار داشت: خوشبختانه این میزان سهمیه به ۷۹۲۱ واحد افزایش یافت که معادل ۱۷۸ درصد تعهدات می‌باشد.

وی در مورد شعار سال جاری نیز گفت: باید تلاش مضاعفی در این بخش صورت گیرد که علاوه بر افزایش تولید، بتوان اشتغال را به همراه داشت. خیریانپور با بیان اینکه در سال گذشته ۱۱ هزار نفر در بخش مسکن مشغول به کار شدند، اظهار داشت: به ازای هر ۶۰ مترمربع بنای احداثی یک نفر اشتغال پیش‌بینی شده که بر این اساس شهرستان ملایر این میزان اشتغال را ایجاد نموده است.

معاون استاندار و فرماندار ویژه ملایر ضمن تأکید به همه مسئولان خاطرنشان کرد: تمامی خدمات و امکانات مورد نیاز باید برای مساکن فراهم شود تا افرادی که در این بخش‌ها مستقر می‌شوند دیگر مشکلی در خصوص کارهای خدماتی نداشته باشند.

کیوسک

عمر سیاسی استاندار همدان به پایان رسید

همدان‌پیام: روزنامه جوان ویژه همدان در آخرین شماره خود نوشت که پس از پایان انتخابات نهم مجلس، مسأله تغییر استاندار همدان به صورت جدی مطرح شد؛ در حالی که رسانه‌ها از پست جدیدی برای وی سخن می‌گویند اما گویا وی نمی‌خواهد همدان را ترک کند؛ چرا که معتقد است همچنان در همدان و در خدمت مردم استان خواهد بود.

همدانی‌ها از روزمرگی خارج شوند

هفته‌نامه رسانه پارسی در آخرین شماره خود گفتگویی با حجت‌الاسلام عظیم‌زاده امام جمعه سابق بهار داشت که وی گفته بود مردم همدان باید از حالت روزمرگی و عدم مطالبه‌گری خارج شوند.

عظیم‌زاده که در اغلب موارد منتقد عملکرد مدیران ارشد استان بوده است در آستانه تودیع و معارفه به رسانه پارسی گفت: در همدان پتانسیل‌های بسیار بالایی وجود دارد اما از نظر فرهنگی نگاه به آینده در این استان کمتر است. ما تا آینده را امروز نبینیم نمی‌توانیم رو به جلو حرکت کنیم. متأسفانه همدانی‌ها از فرصت نزدیکی به تهران استفاده نکردند. کوتاه سخن اینکه مردم همدان دچار روزمرگی شدند که باید روحیه مطالبه‌گری خود را تقویت کنند.

جشن ٦ هزار نفری میلاد کوثر در همدان

این نشریه همچنین از جشن ۶ هزار نفری میلاد کوثر در همدان خبر داد و به نقل از مسئول واحد خواهران سپاه ناحیه گفته است: ۲۴ اردیبهشت‌ماه با جمعیتی نزدیک ۶ هزار نفر در سالن ورزشی ابن‌سینا جشن بزرگ میلاد کوثر به مناسبت تولد حضرت فاطمه(س) برگزار می‌شود. شیخ‌علیان گفت: به طور کل ۳۵۰ برنامه در تمامی پایگاه‌ها و حوزه‌های بسیج برگزار خواهد شد.

مشاوران جوان در رشد دستگاه‌های اجرایی مؤثرند

ایران‌زمین در ستون "روی خط خبر" این نشریه آورده است که مشاوران جوان باید با ایجاد روحیه نشاط پویایی و نوگرایی زمینه ایجاد تحول در نظام مدیریتی را فراهم آورند.

ارتقای رتبه دانشگاه علوم پزشکی همدان

آوای الوند نیز در شماره اخیر خود از ارتقای رتبه دانشگاه علوم پزشکی همدان خبر آورده بود. صفی آریان در مراسم اختتامیه روز استاد گفت: این دانشگاه با رشد ۱۰۵۹ پله‌ای در رتبه‌های جهانی در سال ۲۰۱۱ رتبه ۵ هزار و ۶۳۴ و در سال ۲۰۱۲ رتبه ۴ هزار و ۵۷۵ را کسب کرده است.

"شیر از همدان پرید" سپهر غرب در آخرین شماره خود با این عنوان که "شیر از همدان پرید" به علل و عوامل توزیع نشدن شیر پرداخت که گویا تولیدکنندگان نبود صرفه اقتصادی را عامل توزیع نشدن شیر دانسته‌اند.

توهین به خبرنگار توهین به ملت است

محراب نیز در شماره دیروز خود صحبت‌های محمدجعفر محمدزاده معاون مطبوعاتی وزیر ارشاد را که گفته است "خبرنگاران نباید از سر بیکاری پا به عرصه خبر بگذارند" را به رشته تحریر درآورده است. در این نشریه ماجرای هدیه دادن دولت به خبرنگاران در سال‌های ۸۹ و ۹۰، تعطیلی گاه و بیگاه نشریات، فیلتر شدن بی‌دلیل سایت‌ها و مصوبه اخیر دولت مبنی بر درج منابع همه و همه را از دلایلی دانسته که خبرنگاران دل خوشی از دولت ندارند.

کلنگ‌زنی و افتتاح دو پروژه بهداشتی در بخش شیرین‌سو

همدان‌پیام: اردیبهشت‌ماه هر سال که فرا می‌رسد خیّرین در تب و تاب شرکت در جشنواره خیرین مدرسه‌ساز و کمک به مناطق محروم هستند؛ البته ناگفته نماند کسی که خیّر است همیشه در کارهای خیر دستی دارد ولی برگزاری چنین همایش‌هایی بهانه‌ای است برای اینکه بتوانند هر آنچه که دارند، ببخشند و الگویی باشند برای کسانی که می‌توانند کمک کنند اما تاکنون فرصتی برایشان فراهم نیامده است.

خیرین تلاش می‌کنند از آنچه که دارند ببخشند و توشه‌ای برای آخرتشان فراهم آورند و هر کدام سعی می‌کنند که در کارهای خیر بر دیگری پیشی بگیرند.

آری خیرین کسانی هستند که همواره نه‌تنها در زندگی دنیوی ارج و قرب می‌یابند بلکه در حیات جاوید نیز همواره سربلند خواهند بود و لبخند رضایتشان از جان و دل همیشه بر لبانشان نقش بسته است و قدم به قدم به خداوند بزرگ و متعال نزدیک و نزدیک‌تر می‌شوند و جایگاه ویژه‌ای نزد او دارند.

یکی از خیرینی که هر سال در جشنواره خیرین مدرسه‌ساز مناطق محروم و در زادگان پدری‌اش شهرستان کبودراهنگ روستای آبمشکین شرکت می‌کند حاج‌حسین حیدری خیّر نام‌آشنایی است که با انجام کارهای خیر مرهمی بر دل محرومان است.

حاج‌حسین حیدری نه‌تنها در کارهای خیر مدرسه سازی همیشه پیشگام و پیشقدم بوده است بلکه در کارهای خیر چون ساخت کتابخانه، حمام، بیمارستان، درمانگاه و... نیز نقش بسزایی ایفا می کند و خیران دیگر را نیز تا آنجایی که می‌تواند به انجام کارهای خیر دعوت می‌کند.

حاج‌حسین حیدری امروز کلنگ انستیتو پاستور روستای اکنلو را به زمین خواهد زد و دو درمانگاه روستای آبمشکین را با دستان پرخیر و برکتش افتتاح خواهد کرد و بخشی از مشکلات درمان این مناطق مرتفع خواهد شد.

مردمان شهیدپرور شهرستان کبودراهنگ خصوصاً مردمان بی‌ریا و پاک روستای محروم آبمشکین به داشتن چنین افراد خیری افتخار می‌کنند و همیشه و در همه حال قدردان خیرین هستند.

امید است روزی برسد همه کسانی که از لحاظ مالی توانایی و وضعیت خوبی دارند با شرکت در کارهای خیر بتوانند گره‌ای از مشکلات مناطق محروم بگشایند تا ان‌شاءا... به زودی چهره محرومیت از مناطق محروم زدوده شود و محرومیت برای همیشه از کشور عزیزمان ایران اسلامی رخت بربندد.

شایان ذکر است، امروز شنبه ۲۳ اردیبهشت ساعت ۱۶ با برگزاری همایش خیرین سلامت درمانگاه آبمشکین افتتاح و انستیتو پاستور اکنلو کلنگ‌زنی می‌شود.

برنامه‌های هفته زن در بهار اعلام شد

همدان‌پیام: به مناسبت میلاد حضرت فاطمه زهرا(س) بسیج خواهران سپاه ناحیه بهار بیش از ده‌ها برنامه مختلف بصیرتی، تربیتی و اخلاقی برگزار خواهد کرد.

فرمانده سپاه ناحیه بهار گفت: حضرت زهرا(س) اولین زنی بود که در راه دفاع از ولایت تمام هستی خود را نثار کرد و زنان ما امروز باید در تمام مراحل زندگی خود ایشان را الگو و سرمشق خود قرار دهند و در پیروی از مسیر و راه این بانوی بزرگوار لحظه‌ای غفلت به خود راه ندهند.

مجتبی حسینی در ادامه ضمن برشمردن برنامه‌های اجرایی حوزه خواهران بهار و لالجین گفت: مهم‌ترین برنامه‌ای که در این هفته با حضور ۷۰۰ نفر از خواهران بسیجی برگزار خواهد شد جشن میلاد کوثر با هدف آشنایی خواهران بسیجی با سیره اخلاقی و تربیتی حضرت زهرا(س) است.

حسینی افزود: در این هفته نشست‌های سیاسی با هدف روشنگری در سطح پایگاه‌های بسیج، مسابقه نقاشی با موضوعات زنان برتر اسلام و حضرت زهرا(س)، مسابقات قرآن و احکام و برگزاری کلاس‌هایی با موضوع حجاب و عفاف برگزار خواهد شد.

به گزارش روابط عمومی و تبلیغات سپاه ناحیه بهار، وی در ادامه از برنامه‌های دیگر این ناحیه دیدار با امامان جمعه، دیدار از مادران معظم شهدا، ختم صلوات، مسابقه پرسش و پاسخ در موضوعات اعتقادی و شبهات مربوط به سیره و زندگانی حضرت زهرا(س)، عطرافشانی قبور شهدا و ده‌ها برنامه متنوع دیگر که در طول هفته زن در سطح پایگاه‌ها و حوزه‌های مقاومت خواهران بهار و لالجین اجرا خواهد شد، اعلام کرد.

آن چه شما مردم بزرگ و افتخارآفرین شهرها و روستاهای استان در صحنه انتخابات ۱۲ اسفند ۹۰ و ۱۵ اردیبهشت سال جاری آفریدید، اوج دلبستگی شما به راه امام راحل(ره) و رهبر معظم انقلاب و آرمان‌های والای شهدای عالی مقام انقلاب اسلامی و ۸ سال دفاع مقدس بود، که برگ زرینی دیگر بر دفتر افتخارات مردم مومن و انقلابی استان افزود و مشتی آهنین بر دهان استکبار جهانی و دشمنان خارجی این مرز و بوم بود.

به عنوان منتخبان شما بزرگواران در مجلس نهم برخود لازم می‌دانیم ضمن تبریک به جناب آقایان

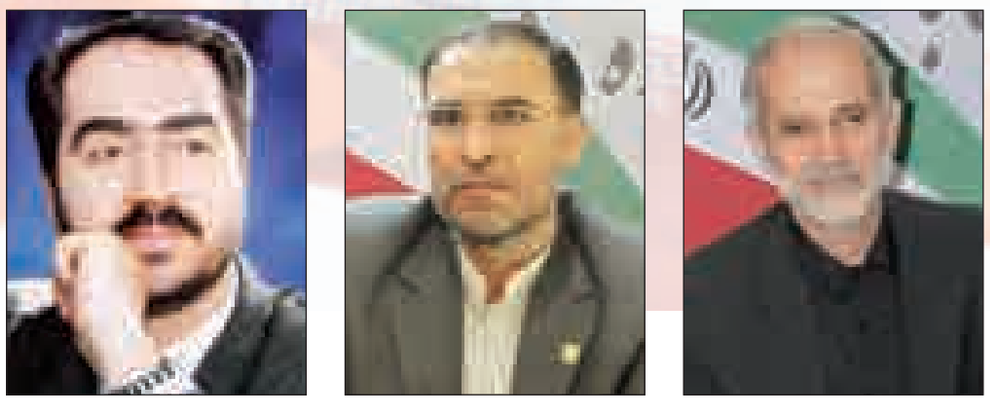

ابراهیم کارخانه‌ای احمد آریایی نژاد کاظم سلیمی

به عنوان نمایندگان منتخب دور دوم در شهرستان‌های همدان، فامنین، ملایر و تویسرکان

در مقابل آن همه عظمت، غیرت، صلابت و فکر بیدار متواضعانه سر تعظیم فرود آوریم و از آستان حضرت حق برای شما خواهران و برادران و مردان و زنان آزاده و همیشه در صحنه که بار دیگر به خلق حماسه‌ای جاوید دست زدید سلامتی و موفقیت مسألت نمائیم و امید است که با اقدامات جدید، خدمات و با عملیاتی کردن طرح‌ها و پروژه‌های عظیم در روند رو به رشد و توسعه استان، قدردان و سپاسگزار شما سروران باشیم.

نمایندگان منتخب دوره اول استان در مجلس نهم

جلسه بررسی لایحه بودجه ۹۱ در مجلس برگزار شد

همدان‌پیام: دومین روز و سومین جلسه علنی روز پنجشنبه مجلس شورای اسلامی برای ادامه رسیدگی به جزئیات لایحه بودجه ۱۳۹۱ کل کشور تشکیل شد.

به گزارش ایسنا، علی لاریجانی رئیس مجلس جلسه بعدی مجلس را ۸ صبح شنبه ۲۳ اردیبهشت و با دستور کار رسیدگی به جزییات لایحه بودجه اعلام کرد.

گفتنی است، در جلسه روز پنجشنبه ۷ بند از لایحه بودجه به تصویب مجلس رسید، یکی از این بندها از متن لایحه حذف شد و بند دیگر درباره استفاده از منابع صندوق توسعه برای اجرای طرح‌های بالا دستی نفت پس از حدود ۳ ساعت مباحثه برای بررسی بیشتر به کمیسیون تلفیق ارجاع شد.

بعد از چند روز مباحثات حقوقی

رئیس‌جمهور قانون نظارت بر نمایندگان را ابلاغ کرد

همدان‌پیام: رئیس جمهور که ۴ روز قبل قانون نظارت بر رفتار نمایندگان مجلس را مغایر قانون اساسی دانسته بود، این قانون را برای اجرا به مجلس ابلاغ کرد. به گزارش فارس، محمود احمدی‌نژاد در نامه‌ای به مجلس شورای اسلامی قانون نظارت مجلس بر رفتار نمایندگان را برای اجرا ابلاغ کرد.

در بخشی از این نامه آمده است: قانون نظارت مجلس بر رفتار نمایندگان که در جلسه علنی روز سه‌شنبه مورخه پانزدهم فروردین‌ماه یکهزار و سیصد و نود و یک مجلس شورای اسلامی تصویب و در تاریخ ۱۳۹۱/۱/۳۰ به تأیید شورای نگهبان رسیده و طی نامه شماره ۴۷۴/۴۹۸۵ مورخه ۱۳۹۱/۲/۹ مجلس شورای اسلامی واصل گردیده بود، به پیوست برای اجرا ابلاغ می‌گردد.

انتقاد هاشمی رفسنجانی از محدودیت فعالیت سازمان‌های مردم نهاد

همدان‌پیام: رئیس مجمع تشخیص مصلحت فعالیت سازمان‌های مردمی و گروه‌های مردم نهاد را از تأکیدات و مصوبات سیاست‌های کلی مجمع تشخیص مصلحت نظام خواند.

به گزارش ایسنا، آیتا... هاشمی رفسنجانی با انتقاد از محدود ساختن و عدم تمدید پروانه فعالیت تعداد زیادی از سازمان‌های مردم نهاد، موفق و کم‌هزینه‌تر بودن محصول فعالیت ان‌جی‌او ها را یادآور شد و افزود: در هیچ دوره و هیچ جامعه‌ای دولت‌ها نتوانسته‌اند پیشرفت و خدمات‌رسانی به مردم را به تنهایی به عهده بگیرند و اگر مردم وارد عرصه‌های گوناگون مشارکت نشوند تولید و اشتغال رو به اضمحلال می‌رود.

هاشمی رفسنجانی با تأکید بر بی‌مورد بودن نگرانی از حضور فعال ان‌جی‌او ها در عرصه‌های مختلف جامعه گفت: نگرانی را زمانی باید به خود راه بدهیم که مردم از صحنه مشارکت فعال اجتماعی حذف شده باشند.

خبر

هشدار احمدی‌نژاد به تشکیک در اجرای یارانه‌ها

همدان‌پیام: محمود احمدی‌نژاد رئیس جمهوری اسلامی ایران نسبت به زیر سؤال بردن اجرای قانون هدفمندی یارانه‌ها هشدار داد و گفت: هدفمندی یارانه‌ها مقدمه تحولات بزرگ اقتصادی در کشور است.

به گزارش ایرنا، رئیس جمهوری که در جمع مردم مشهد و مجاوران و زائران حضرت رضا(ع) در صحن جامع رضوی سخن می‌گفت، اظهار داشت: قانون هدفمندی یارانه‌ها از مهم‌ترین طرح‌های دولت است و این طرح مقدمه تحولات بزرگ اقتصادی است.

وی افزود: اقتصاد ایران می‌تواند جزو چند اقتصاد بزرگ دنیا باشد.

رئیس جمهوری با بیان این مطلب که تا جان در بدن دارم اهداف اعلام شده را پیگیری خواهم کرد و هرگز کوتاه نخواهم آمد، یادآور شد که عده‌ای تلاش می‌کنند تا قانون هدفمندی یارانه‌ها را زیر سؤال ببرند.

احمدی‌نژاد در ادامه سخنان خود به مسائل و مشکلات موجود در بازار اقتصادی، گرانی‌ها و فشارهایی که از جوانب گوناگون به ملت وارد می‌شود، اشاره کرد و اظهار داشت: حدود ۱/۵ سال پیش در یک برنامه تلویزیونی درباره طرح عظیم هدفمندی یارانه‌ها با مردم گفتگو و اعلام کردم که این طرح بزرگترین طرح اقتصادی کشور در پنجاه تا ۶۰ سال اخیر است.

رئیس جمهوری با اشاره به این که به لطف خدا و با هوشمندی مردم این طرح با موفقیت اجرا شد، گفت: از همان روزی که این طرح موفق شد بدخواهان آن را نمی‌پسندند و می‌خواستند کاری کنند که شیرینی آن در کام ملت تلخ شود.

رئیس جمهوری یادآور شد: پیش از اجرای قانون هدفمندی یارانه‌ها در سال ۸۹ نزدیک ۶۲ میلیون لیتر بنزین روزانه در کشور مصرف می‌شد.

احمدی‌نژاد توضیح داد که از زمان اجرای این قانون تا امروز نزدیک دو میلیون خودروی جدید و بیش از یک میلیون موتورسیکلت اضافه شده اما مصرف بنزین از ۶۲ میلیون لیتر به ۵۹ میلیون لیتر کاهش یافته است.

وی تصریح کرد که اگر قانون هدفمندی یارانه‌ها در کشور اجرا نمی‌شد امروز روزانه ۱۳۰ میلیون لیتر بنزین مصرف می‌شد که بیش از ۷۵ میلیون لیتر آن را باید از خارج وارد می‌کردیم.

وی اظهار داشت که در یک سال و چند ماه پس از آغاز اجرای قانون هدفمندی یارانه‌ها ۳۱ میلیارد دلار صرفه‌جویی شده است که برای تولید، سرمایه‌گذاری و عمران اختصاص می‌یابد.

خمینی(ره) فرزند زمان خویش

همدان‌پیام: حضرت امام خمینی(ره) در بیستم جمادی‌الثانی سال ۱۳۲۰ (ه ق) در شهرستان خمین از توابع استان مرکزی در خانواده‌ای اهل علم و دین دیده به جهان گشودند.

پدر بزرگوار ایشان مرحوم آیتا... سیدمصطفی موسوی خمینی(ره) از معاصرین مرحوم آیتا...العظمی میرزای شیرازی(ره)، پس از آنکه سالیانی چند در نجف اشرف علوم و معارف اسلام را فرا گرفت، به درجه اجتهاد نایل آمد به ایران بازگشت.

حضرت امام خمینی(ره) نیز از سنین کودکی و نوجوانی با بهره‌گیری از هوشی سرشار، قسمتی از معارف متداول روز و علوم مقدماتی و سطح حوزه‌های علمیه از جمله ادبیات عرب، منطق، فلسفه را نزد معلمانی چون میرزامحمود افتخارالعلما، مرحوم میرزا رضا نجفی خمینی، مرحوم آقا شیخ محمد گلپایگانی و مرحوم آقا عباس اراکی و بیش از همه نزد برادر بزرگترش آیتا... پسندیده فرا گرفت و در سال ۱۲۹۸ (ه ش) عازم حوزه علمیه اراک شد.

اندکی پس از هجرت آیتا...العظمی حاج شیخ عبدالکریم حائری یزدی، امام خمینی(ره) نیز رهسپار قم شد و به سرعت مراحل تحصیلات تکمیلی حوزوی را نزد اساتید قم طی کرد.

آن حضرت همزمان با فراگیری فقه و اصول نزد فقها و مجتهدین وقت به فراگیری ریاضیات، هیأت و فلسفه پرداخت.

استادان آن حضرت در این دوره عبارت بودند از آقا میرزا ادیب تهرانی، آیتا... سیدمحمدتقی خوانساری، سید علی یثربی، حاج شیخ عبدالکریم حائری یزدی و سیدابوالحسن رفیعی قزوینی. ایشان در این دوره تألیفات گرانبهایی از خود به یادگار نهادند که از میان آنها می‌توان به شرح دعای سحر، شرح حدیث راس الجالوت، سر الصلوه، تحریرالوسیله، کتاب الطهاره، مکاسب محرمه، کشف‌الاسرار، رساله الاستصحاب، رساله الاجتهاد و التقلید، آداب نماز، حاشیه بر اسفار کتاب البیع، تفسیر سوره حمد و... اشاره کرد.

زندگی سیاسی امام خمینی(ره) نیز بر هیچ کس پوشیده نیست و فعالیت‌های ایشان در به ثمر رسیدن انقلاب اسلامی بر همگان واضح و مبرهن است.

فعالیت جدی امام خمینی(ره) در اعتراض به رژیم و ماهیت شاهنشاهی پهلوی از زمان ارائه لایحه انجمن‌هایی ولایتی و ایالتی که شرط مسلمان بودن و سوگند به قرآن کریم انتخاب شوندگان مجلس شورای ملی را حذف می‌کرد، آغاز شد.

ایشان در نشست‌های بعدی، رژیم شاه را آغازگر اصلاحات دروغینی چون رفراندوم و انقلاب سفید دانستند و مراجع عظام قم را برای چاره‌جویی و قیامی جدی در این باره فرا خواندند.

پس از قیام پانزدهم خرداد ۱۳۴۲ مأموران رژیم شاه، امام خمینی (ره) را تحت الحفظ به منزلی در قیطریه منتقل کردند.

امام خمینی(ره) از آن زمان ساکت ننشستند و به اعتراض علیه اعمال رژیم شاه ادامه دادند که از آن جمله می‌توان به مسأله کاپیتولاسیون اشاره کرد. رژیم شاه سیزدهم آبان سال ۱۳۴۳ امام خمینی (ره) را بازداشت کرد و در سیزدهم دی ماه همان سال ایشان را به ترکیه تبعید کرد.

رژیم چندی بعد امام (ره) را در تاریخ ۱۳ مهرماه ۱۳۴۴ از ترکیه به عراق تبعید کرد. امام (ره) در همان دوران مراحل انقلاب اسلامی را رهبری می‌کردند. امام خمینی (ره) در روز دوازدهم مهرماه سال ۱۳۵۷ نجف را به سمت کویت ترک گفتند، اما کویت به دلیل زد و بند با رژیم پهلوی، حضور ایشان را در این کشور نپذیرفت و ایشان در چهاردهم مهر همان سال به نوفل لوشاتو پاریس هجرت کردند.

امام خمینی (ره)، در دوازدهم بهمن سال ۱۳۵۷ به وطن بازگشتند و تا پایان عمر پربرکتشان رهبری انقلاب اسلامی را در

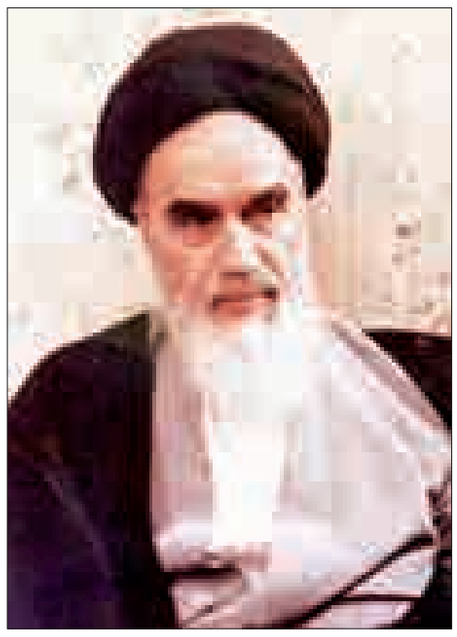

سال‌های مختلف به عهده داشتند. ایشان در ساعت بیست و دو سی دقیقه روز شنبه سیزدهم خرداد ماه سال ۱۳۶۸(ه ش) دعوت حق را لبیک گفتند و به دیار ابدی شتافتند.

مردم ایران در یک همایش باشکوه و به پاس قدردانی از زحمات ایشان، در بزرگترین تشییع جنازه تاریخ، پیکر مطهر ایشان را در جوار شهدای بهشت زهرا(س) به خاک سپردند.

شورای امنیت درباره انفجارات تروریستی سوریه فوراً تشکیل جلسه دهد

همدان‌پیام: رئیس کمیسیون امنیت ملی مجلس ضمن محکومیت شدید انفجارات تروریستی در سوریه، از شوای امنیت سازمان ملل خواست فوراً تشکیل جلسه دهد.

علاءالدین بروجردی در گفت‌وگو با فارس، با اشاره به انفجارات تروریستی دمشق اظهار داشت: کشورهایی که برای براندازی نظام سوریه طراحی و اقدام می‌کردند، باید پاسخگوی خون به ناحق ریخته شده افراد بیگناه در اقدامات تروریستی دمشق باشند. وی این اقدامات تروریستی را به شدت محکوم کرد و با درخواست از شورای امنیت سازمان ملل برای تشکیل جلسه فوری در این زمینه تأکید کرد: شورای امنیت سازمان ملل که در مسائل مختلف به سرعت وارد عمل می‌شود، وظیفه دارد که با تشکیل جلسه فوری و با توجه به همکاری دولت سوریه با سازمان ملل و نماینده ویژه این سازمان یعنی کوفی عنان اقدام و تدبیری برای مقابله با این جنایات ضد حقوق بشری انجام دهد.

خبر کوتاه

کلینتون خواستار رفع مسائل حقوق بشر در بحرین شد

همدان‌پیام: وزیر امور خارجه آمریکا در گفتگوی دوجانبه با ولیعهد بحرین در وزارت امور خارجه آمریکا، در واشنگتن بر ضرورت اصلاحات اساسی در بحرین برای رفع مسائل حقوق بشر در بحرین تأکید کرد.

به گزارش فارس، خانم هیلاری کلینتون، طی دیدار و گفتگو با آقای «سلمان بن حمد الخلیفه»، ـ ولیعهد بحرین ـ بر ضرورت حل و فصل مسائل حقوق بشر در بحرین تأکید کرد.

اعزام فرستاده ویژه آمریکا به هند برای تحریم نفت ایران

همدان‌پیام: "هیلاری کلینتون" بعد از سفر بی‌نتیجه خود به هند از اعزام فرستاده ویژه وزارت خارجه آمریکا به هند به منظور گفتگو در مورد کاهش واردات نفت هند از ایران خبر داد. به گزارش فارس، آمریکا یک متخصص ارشد انرژی خود را هفته آینده به هند اعزام خواهد کرد تا در مورد کاهش واردات نفت از ایران با مقامات هندی مذاکره کند.

تظاهرات بحرینی‌ها در حمایت از زندانیان سیاسی

همدان‌پیام: جوانان بحرینی با برگزاری تظاهرات خواستار آزادی زندانیان سیاسی در این کشور شدند.

به گزارش فارس، جوانان در بحرین با برگزاری تظاهرات، حمایت خود از زندانیان سیاسی در این کشور به ویژه عبدالهادی الخواجه را اعلام کردند.

کشتارگاه صنعتی طیور
واقع در همدان جاده تویسرکان کنگاور از
مدیرمجرب
دعوت به همکاری می‌نماید.
متقاضیان رزومه خود را با درج آدرس و شماره تماس حداکثر ظرف مدت ۵ روز از تاریخ درج آگهی به آدرس زیر ارسال نمایند.
m-RouZAFZay@yahoo.com

مفقودی
سند موتور سیکلت هومارو مدل ۹۰ به شماره ۱۱۶۵۵۴۲۹ به شماره شاسی N2T200B9002461 به شماره موتور ۰۹۰۰۳۸۳۹ به نام محمد پرورش انور به شماره شناسنامه ۱۶۸۶۵ مفقود گردیده و از درجه اعتبار ساقط می‌باشد.

دو مرحله‌ای
آگهی مناقصه عمومی
اداره کل نوسازی، توسعه و تجهیز مدارس استان همدان
در نظر دارد به استناد بند ۱ ماده ۱۹ تصویب نامه شماره ۱۳۸۹۰ مورخه ۸۳/۱۱/۲۴ ریاست جمهوری و قانون مناقصات مصوب مجلس شورای اسلامی ایران پروژه‌های ذیل را به صورت قرارداد سرجمع طبق بخشنامه ۱۰۰/۶۴۰۵ مورخ۸۹/۲/۴ به صورت مترمربعی با فهرست بهاء ابنیه سال ۱۳۸۸ به مناقصه عمومی بگذارد.

ردیف	عنوان پروژه	محل اجرا	زیربنا(مترمربع)	مبلغ کل برآورد (ریال)	مبلغ تضمین (ریال)
۱	احداث‌ساختمان‌خوابگاه‌دانش‌آموزی اردوگاه۱۳ آبان‌چالوس	شهر کلارآباد مازندران	۲۹۰۹/۳	۴۹۷۹۹۲۹۳۵۷	۲۲,۰۰۰,۰۰۰
۲	احداث شبانه روزی تجرک	فامنین	طبق برآورد	۱۴۳۶۷۶۰۸۵۹۶	۵۱,۰۰۰,۰۰۰

شرایط شرکت در مناقصه:
۱- مبلغ تضمین شرکت در مناقصه: مطابق مبلغ ذکر شده فوق که به صورت ضمانتنامه بانکی یا واریز وجه نقدی به شماره حساب ۲۱۷۳۰۶۵۶۰۷۰۰۵ نزد بانک ملی شعبه مهدیه می‌باشد.
۲- مهلت دریافت اسناد: به مدت ۱۵ روز پس از انتشار اولین آگهی خواهد بود.
۳- آخرین مهلت ارائه پاکت‌ها: در مورخه ۹۱/۳/۸ تا ساعت ۱۳ خواهد بود.
۴- محل تسلیم پاکت‌ها: دبیرخانه اداره کل نوسازی مدارس استان همدان
۵- تاریخ بازگشایی پاکت‌های مناقصه: روز چهارشنبه مورخه ۹۱/۳/۱۰ ساعت ۹ صبح می‌باشد.
۶- بابت خرید اسناد: مناقصه مبلغ ۵۰,۰۰۰ ریال به شماره حساب ۲۱۷۰۰۹۵۶۱۶۰۰۳ بانک ملی به حساب خزانه به نام اداره کل نوسازی مدارس استان همدان واریز گردد و فیش واریزی در پاکت (ب) قرار داده شود.
۷- نحوه ارائه پاکت‌ها: شرکت کنندگان در مناقصه باید اسناد و پیشنهاد قیمت خود را در پاکت‌های جداگانه و لاک و مهر شده شامل تضمین(پاکت الف) و پیشنهاد قیمت (پاکت ج) و کلیه مدارک ارزیابی شامل اساسنامه، آخرین تغییرات رزومه کاری، فرم تعیین صلاحیت و غیره (پاکت ب) تحویل نمایند.
لذا شرکت‌های واجد شرایط می‌توانند جهت دریافت اسناد مناقصه به اداره کل در همدان، سی‌متری شکریه،۱۸ متری توحید، کوچه دوم، واحد کپی و تکثیرات مراجعه و تا مهلت مقرر شده اسناد مناقصه را عودت دهند ضمناً شرکت کنندگان بایستی مشخصات خود را در پایگاه ملی اطلاع‌رسانی مناقصات کشور ثبت و رمز عبور را دریافت نمایند در غیر این صورت در صورت برنده شدن در مناقصه کارفرما مجاز به انعقاد قرارداد مربوطه با آنها نمی‌باشد و متن این مناقصه در پایگاه اینترنتی www.nosazihamedan.ir و پایگاه اطلاع‌رسانی مناقصات کشور به نشانی http://iets.mporg.ir قابل رویت می‌باشد.
م الف ۷۱۴ روابط عمومی اداره کل نوسازی مدارس استان همدان

ماهنامه پیام رسانه
همه در زیر یک سقف
برای اولین بار در غرب کشور
طراحی، لیتوگرافی، چاپ، صحافی
دفتر مرکزی آدرس: همدان، خیابان مهدیه، ساختمان پیام
تلفن: ۸۲۷۴۰۸۲ - ۸۲۶۴۴۳۳ - ۰۸۱۱
آدرس مجتمع: همدان، جاده کرمانشاه، روبروی پادگان قهرمان
تلفن: ۴۲۲۹۶۳۵ - ۰۸۱۲
Litohoma@yahoo.com info@hamedanpayam.com
www.Hamedanpayam.com

مصرف انار، انبه و چای سبز اثر داروی وارفارین را کم می‌کند

همدان‌پیام: یک متخصص تغذیه گفت: افرادی که دچار سکته‌های قلبی و مغزی شده‌اند و وارفارین - داروی ضد انعقاد خون - مصرف می‌کنند باید از مصرف انار، انبه، گریپ‌فوروت، چای سبز و زنجبیل بپرهیزند.

مریم مهرآزی در گفت‌وگو با فارس در مورد تداخل برخی غذاها با داروی وارفارین اظهار داشت: وارفارین دارویی است که اکنون بسیار مورد استفاده قرار می‌گیرد و به بیمارانی که از این دارو مصرف می‌کنند؛ توصیه می‌شود که همراه دارو کاهو و سبزیجات نخورند؛ چراکه ویتامین K موجود در سبزیجات موجب انعقاد خون می‌شود.

وی ادامه داد: اینکه بگوییم فرد کاهو و سبزیجات نخورد کار درستی نیست، اما باید میزان آن را تنظیم کنیم؛ چراکه کم یا زیاد شدن میزان ویتامین K در بدن اثر داروی وارفارین را نیز کم و زیاد می‌کند.

باکیفیت‌ترین خودرو ارزان‌قیمت کدام است؟

همدان‌پیام: آخرین آمار و اطلاعات منتشر شده حاکی از آن است که در میان خودروهای زیر ۱۰ میلیون تومانی در ایران، خودرو چینی ام.وی.ام ۱۱۰ سه سیلندر وضعیت بهتری نسبت به بقیه دارد.

به گزارش ایسنا، در حال حاضر انواع پراید بنزین‌سوز و ام.وی.ام ۱۱۰ سه سیلندر تنها خودروهای تولیدی زیر ۱۰ میلیون تومانی موجود در ایران محسوب می‌شوند که در این بین ام.وی.ام ۱۱۰ سه سیلندر طبق بررسی شرکت بازرسی و کیفیت ایران کیفیت بهتری دارد. در این بررسی که در فروردین‌ماه انجام شد؛ هم ام.وی.ام ۱۱۰ و هم انواع پراید در سطح خوب ارزیابی شده‌اند. در این بین ام.وی.ام ۱۱۰ تنها از نظر صداهای غیرعادی، ترمز و موتور و انتقال قدرت وضعیت بدتری نسبت به انواع پراید داشته و در سایر بخش‌های فنی برتری با خودرو چینی بوده است. در مجموع نمره منفی ام.وی.ام ۱۱۰ معادل ۹۸/۸ بوده در حالی که نمره منفی خودروی پراید ۱۰۹ بوده است.

شناسایی ۳۲ حوزه ژنتیکی ناشناخته پوکی استخوان

همدان‌پیام: پژوهشگران، ۳۲ حوزه ژنتیکی ناشناخته مرتبط با بیماری پوکی استخوان و شکستگی را شناسایی کردند.

به گزارش ایسنا، یافته‌های پژوهشی حاکی از آن است که تغییرات در توالی‌های دی‌ان‌ای در این حوزه‌ها موجب ایجاد خطر یا حفاظت در مقابل بیماری تضعیف استخوان می‌شود.

بسیاری و نه تمامی این حوزه‌ها، پروتئین‌های حاضر در گذرگاه‌های شناخته شده دخیل در سلامتی استخوان را رمزگذاری می‌کنند.

این تحقیق نشان می‌دهد که پوکی استخوان از مشارکت ترکیبی ده‌ها ژن ناشی می‌شود. پژوهش حاضر همچنین افق‌های جدیدی را در توسعه داروی ضد پوکی استخوان پیش روی دانشمندان قرار می‌دهد.

تازه‌ها...

یادگیری زبان دوم قدرت مغز را افزایش می‌دهد

همدان‌پیام: دانشمندان اعتقاد دارند که یادگیری و تکلم به زبان دوم می‌تواند قدرت مغز را افزایش دهد.

محققان آمریکایی اظهار می‌کنند که تکلم به دو زبان یک نوع تمرین مغزی است که برای بهبود کارکرد مغز مؤثر است.

نتایج تحقیقات آزمایشگاهی نشان می‌دهد که تکلم به دو زبان به طور عمیقی بر مغز تأثیرگذار است و نحوه پاسخ دهی سیستم عصبی به صدا را تغییر می‌دهد.

به گزارش مهر، کارشناسان اظهار داشتند که تحقیقات انجام شده در آکادمی ملی علوم شواهد زیستی در این رابطه را ایجاد کرده‌اند.

برای این تحقیق، محققان مغز ۴۸ نفر از دانشجویان داوطلب سالم را بررسی کردند، در میان این تعداد ۲۳ نفر دو زبانه بودند.

آنها در جریان این تحقیق از الکترودهایی که روی پوسته سر کار گذاشته بودند، استفاده کردند تا الگوهای امواج مغزی آنها را دنبال کنند.

دست خود را «تلفن همراه» کنید!

همدان‌پیام: نمونه اولیه تلفن همراه پوشیدنی که به شکل دستکش طراحی شده، آزادی عمل بسیار زیادی برای فرد در هنگام مکالمه با تلفن ایجاد می‌کند.

به گزارش ایسنا، در طراحی دستکش تلفن همراه Glove One از قطعات الکترونیکی بازیافتی و مدارهای دست‌ساز استفاده شده و مدل کامل نیز با استفاده از فناوری پرینت سه بعدی از پلاستیک سوپرفاین ساخته شده است.

تمامی اعداد و دکمه‌های دریافت و قطع مکالمه تلفنی بر روی انگشتان دست تعبیه شده‌اند. پیچ و مهره‌هایی در بندهای هر انگشت قرار داده شده تا امکان حرکت راحت‌تر انگشتان برای کاربر فراهم شود.

کد بانو

آش کشک غذای محلی

مواد لازم برای تهیه آش کشک

گوشت گوسفند..... ۵۰۰ گرم
برنج..... ۳ پیمانه
نخود..... یک پیمانه
شوید..... ۱۰۰ گرم
جعفری..... ۱۰۰ گرم
گشنیز..... ۱۰۰ گرم
مرزه..... ۱۰۰ گرم
سبزی کوهی یا کاشمه..... مقداری
کشک..... یک فنجان
گردو برای تزئین..... به میزان لازم
پیاز داغ..... ۳ قاشق سوپخوری
نعنا داغ..... ۲ قاشق سوپخوری

مواد لازم برای تهیه کوفته ریزه آش

گوشت چرخ کرده..... ۵۰۰ گرم
پیاز..... یک عدد
روغن..... به میزان لازم
نمک، فلفل و زردچوبه..... به میزان لازم

طرز تهیه آش

نخود را خیس کرده و با گوشت می‌پزیم. بعد برنج و نمک را به آن اضافه کرده تا برنج مثل کته نرم شود، سپس سبزی‌ها و سبزی کاشمه خشک شده را که از قبل خیس کرده‌اید، صاف و با برنج و گوشت مخلوط کنید.

کشک ساییده را آرام آرام در چند مرحله اضافه می‌کنیم و هم می‌زنیم (با حرارت کم) وقتی خوب مخلوط شد؛ نصف کوفته‌ها را داخل آن می‌ریزیم و به هم می‌زنیم، حرارت را خاموش می‌کنیم.

طرز تهیه کوفته ریزه

گوشت چرخ کرده و پیاز و ادویه را با فلفل و نمک و زردچوبه مخلوط کرده خوب ورز می‌دهیم، سپس به اندازه فندق بزرگ گرد می‌کنیم و در روغن که داغ شده است، سرخ می‌کنیم.

نکته

هنگام پختن، آب آش کم می‌شود. هر بار مقداری آب‌جوش اضافه کرده و هم می‌زنیم.

آش را در ظرف مورد نظر می‌کشیم و روی آن را با کشک ۴ قسمت می‌کنیم و در هر قسمت تعدادی کوفته ریزه، نعنا داغ، پیاز داغ و مقداری گردو برای تزئین می‌ریزیم.

فاجعه گرم شدن زمین

روزی که کولر زمین خاموش می‌شود

همدان‌پیام: "گرم شدن زمین" اصطلاحی است که شاید تنها در چند سال اخیر رایج شده و پیش از دهه ۹۰ میلادی، اصطلاح "اثر گلخانه‌ای" و حتی بعضا "اثر پتویی" رواج بیشتری داشته است.

به طورکلی، زمین ما با انرژی وارده از خورشید، گرمای خود را به دست می‌آورد. این انرژی با برخورد به سطح زمین جذب شده و باعث گرم شدن سطح این کره می‌شود، اما تمام این انرژی جذب سطح زمین نشده و بخش عمده‌ای از آن به محض برخورد با سطح زمین در فضا پراکنده می‌شود.

گازهای گلخانه‌ای که بیشتر شامل بخار آب، دی‌اکسیدکربن، متان و اُزن هستند، مانند شیشه گلخانه جلوی خروج انرژی خورشیدی از سطح زمین را گرفته و باعث گرم‌تر شدن آن می‌شوند.

در این میان، بخار آب نقشی دوگانه دارد؛ چراکه به صورت ابر هنگام ورود انرژی خورشیدی به سوی زمین آن را پراکنده می‌کند. به عبارت دیگر، بخار آب قبل از برخورد نور خورشید به سطح زمین آن را منعکس کرده و پس از جذب و دفع این انرژی در سطح زمین مانع بازگشت آن به فضا می‌شود و زمین را گرم‌تر می‌کند.

گازهای گلخانه‌ای گرچه علت عمده گرم شدن زمین هستند، اما عوامل دیگری نیز در این پدیده مؤثرند. به عنوان مثال، می‌دانیم که سطح تیره نسبت به سطح روشن، توانایی بیشتری برای جذب نور خورشید دارد. به همین دلیل دود ناشی از موتورهای دیزل نیز که بر سطح ساختمان‌ها رسوب می‌کند و باعث سیاه‌شدگی آنها می‌شود؛ یکی از دلایل گرم شدن زمین است.

شاید یکی از بزرگ‌ترین بدشانسی‌های تاریخ بشر این مسأله بود که در دهه ۷۰ میلادی دمای میانگین کره زمین به جای آن که طبق نظریه‌های ارائه شده افزایش یابد، کاهش یافت و در نتیجه هواشناسان در عوض نگرانی برای زمینی گرم‌تر، خبر از آغاز یک عصر یخی جدید دادند.

امروزه می‌دانیم که علت این کاهش یافتن دما، تغییر چرخه لکه‌های خورشیدی بوده و این کاهش دما به صحت نظریه گرمایش جهانی خللی وارد نمی‌کند. با این وجود، کاهش دما باعث شد که اتخاذ تصمیم‌های لازم برای جلوگیری از گرم‌شدن زمین بیش از دو دهه به تأخیر بیفتد.

مهم‌ترین اثر این گرمایش شاید تغییر کلی آب و هوای زمین باشد. واقعیت این است که تمام افراد بشر دانسته یا ندانسته به نوعی بر پایه پیش‌بینی وضع هوا زندگی می‌کنند.

علاوه بر این که نوع محصولات کشاورزی در هر منطقه بستگی کامل به آب و هوای آن دارد، کاشت و برداشت محصول در منطقه در هر سال نیز زمان مشخصی دارد که بر تجربه کشاورزان از آب و هوای سال‌های قبل استوار است.

اگر کشاورزان قادر به پیش‌بینی آب و هوای منطقه در سال‌های آینده نباشند، قادر به پیش‌بینی زمان کاشت و برداشت محصول نیز نخواهند بود. سایر مسائل زندگی نیز بستگی تام به آب و هوا دارد.

به عنوان مثال، مهندسان بر پایه سابقه آب و هوایی یک منطقه، ساختمان‌های آن منطقه را طراحی می‌کنند و هیچ مهندس طراحی نیست که ساختمانی در منطقه کویری را در برابر برف مقاوم طراحی کند.

حال این دو مثال را با برف بسیار سنگین سال ۱۳۸۳ در شهر رشت، باران منجر به سیل در مردادماه ۱۳۸۵ در شهر کویری ال‌پاسوی آمریکا و توفان‌های سال ۲۰۰۳ در شهر لندن مقایسه کنید.

در حالی که هواشناسان دوره بازگشت توفان‌های سال ۲۰۰۳ لندن را ۳۰ سال پیش‌بینی کرده بودند، این توفان‌ها در یک هفته دو بار اتفاق افتاد!

گرم شدن زمین باعث غیرقابل پیش‌بینی شدن وضعیت آب و هوا شده و بسیاری از معادلات مورد اعتماد بشر را به هم می‌ریزد.

بنا بر تخمین روزنامه سان‌فرانسیسکو کرونیکل در سال ۱۹۹۸، خسارات ناشی از بلایای طبیعی مثل توفان، سیل و خشکسالی در دهه ۹۰ سه برابر بیش از این خسارات در دهه ۸۰ بوده است.

هرچند پیش‌بینی دقیق آب و هوای یک منطقه به دلیل عوامل بی‌شمار دخیل در آن عملاً غیرممکن است، اما دانشمندان در مورد این که علت اصلی چرخه هوا در زمین، اختلاف درجه حرارت بین قطب‌های زمین و استواست، اتفاق نظر دارند.

گرمایش زمین علاوه بر گرم کردن مناطق مختلف با تغییر اختلاف درجه حرارت بین قطب‌ها و استوا چرخه کلی هوا را به هم می‌ریزد. یکی از مهم‌ترین دلایل اختلاف شدید آب و هوا بین قاره‌ها، جریان‌های اقیانوسی است.

معروف‌ترین جریان اقیانوسی که "جریان خلیج" نام دارد، علت اصلی آب و هوای معتدل شمال غرب اروپاست که این منطقه را از تمام نقاط روی کره زمین متمایز می‌کند. جریان‌های اقیانوسی به عوامل مختلفی بستگی دارند که اختلاف چگالی بین آب شور و شیرین از جمله این عوامل به شمار می‌رود.

گرمایش زمین باعث آب شدن یخ‌های قطبی شده و میزان قابل توجهی آب شیرین به اقیانوس‌ها اضافه می‌کند که ممکن است باعث تغییر عمده جریان‌های اقیانوسی شود. اینکه این تغییرات چگونه روی آب و هوای زمین تأثیر می‌گذارند، هنوز مورد بحث دانشمندان است و در این مورد نظریه‌های مختلفی وجود دارد.

به علاوه بسیاری از گونه‌های جانوری با تغییر سریع آب و هوا منقرض شده و توزیع جغرافیایی بسیاری از این گونه‌ها نیز تغییر می‌کند. سازمان محیط‌زیست آمریکا پیش‌بینی می‌کند که جمعیت اردک‌ها در آمریکای شمالی از حدود ۵ میلیون به حدود ۵/۲ میلیون در سال ۲۰۶۰ میلادی برسد.

جمعیت پنگوئن‌ها در قطب شمال در سال ۲۰۰۱ در مقایسه با سال ۱۹۵۰ به حدود نصف رسیده و باز گرم شدن زمین علت اصلی این مسأله شناخته شده است.

بنا بر گزارش مجله معتبر نشنال جئوگرافیک، تا سال ۲۰۵۰ بیش از یک میلیون گونه گیاهی و جانوری در معرض انقراض خواهند بود. به علاوه گونه‌های جانوری با تغییر آب و هوا به سمت مناطق جدید حرکت می‌کنند.

در انگلستان گونه‌هایی از حشرات که قبلاً در جنوب این کشور زندگی می‌کردند، با گرم‌تر شدن قسمت‌های شمالی این کشور به تدریج در شمال کشور نیز دیده می‌شوند.

خطر حرکت گونه‌های جانوری شاید در نگاه اول ملموس نباشد، ولی شاید لازم باشد به یاد آوریم که گسترده شدن محدوده زندگی پشه مالاریا به علت گرم‌شدن زمین، یکی از نگرانی‌های اصلی دانشمندان است.

با توجه به تمام مسائل ذکر شده، طبیعی است که سازمان ملل متحد از کشورهای عضو بخواهد در قالب معاهده‌ای تحت عنوان «معاهده کیوتو» از میزان دی‌اکسیدکربن تولیدی خود بکاهند.

"معاهده کیوتو" که تاکنون توسط ۱۶۱ کشور جهان امضا و به رسمیت شناخته شده است، کشورهای جهان را به دو دسته توسعه یافته و در حال توسعه تقسیم می‌کند.

تمامی کشورهای توسعه یافته که این معاهده را به رسمیت شناخته‌اند، ملزم هستند میزان دی‌اکسیدکربن تولیدی را تا سال‌های ۲۰۱۲ تا ۲۰۰۸ میلادی به ۵ درصد کمتر از میزان دی‌اکسیدکرین تولیدی در سال ۱۹۹۰ برسانند.

گرچه کشورهای در حال توسعه ملزم به کم کردن میزان دی‌اکسیدکرین تولیدی خود نیستند، با این وجود اگر این کشورها در خاک خود پروژه‌هایی اجرا کنند که میزان دی‌اکسیدکربن را کاهش دهد، "اعتبار کربنی" دریافت می‌کنند که قابل‌فروش به کشورهای توسعه‌یافته است.

به عبارت دیگر، کشورهای توسعه‌یافته می‌توانند یا از طریق اعمال فناوری‌های جدید میزان دی‌اکسیدکربن را کاهش دهند یا با پرداخت پول و کمک به کاهش دی‌اکسیدکربن در کشورهای در حال توسعه خود دی‌اکسیدکربن بیشتری تولید کنند.

معاهده کیوتو سیاست "اعتبار کربنی" در سطح کارخانه‌ها را نیز تشویق می‌کند؛ کارخانه‌هایی که با فناوری جدید از دی‌اکسیدکربن تولیدی خود کاسته‌اند، قادر خواهند بود اعتبار کربنی دریافتی را به کارخانه‌هایی که خروجی آنها هنوز با استانداردهای کربن مطابقت نمی‌کنند، بفروشند.

متأسفانه معاهده کیوتو هنوز توسط ایالات‌متحده آمریکا و استرالیا به رسمیت شناخته نشده و از آنجا که آمریکا بزرگ‌ترین تولیدکننده دی‌اکسیدکربن در جهان است، حضور این کشور در معاهده کیوتو برای موفقیت این معاهده در کاهش دمای جهان حیاتی است.

گرچه دولت آمریکا معاهده کیوتو را به رسمیت نشناخته است، بعضی از ایالات این کشور دست به اقدامات پیشگیرانه زده‌اند، برای مثال ایالت کالیفرنیا متعهد شده است گاز دی‌اکسیدکربن را تا سال ۲۰۲۰ به میزان ۲۵ درصد کاهش دهد.

به جز معاهده کیوتو که در سطح بین‌المللی به کاهش دی‌اکسیدکربن می‌پردازد، در سطح خانگی نیز برای کاهش دی‌اکسیدکربن اقدامات زیادی می‌توان انجام داد. روزانه میزان زیادی دی‌اکسیدکربن به علت مصرف انرژی در خانه‌ها تولید می‌شود که به راحتی می‌توان این میزان را کاهش داد. برای مثال، بسیاری از ما ماشین لباسشویی را قبل از پر شدن روشن می‌کنیم و میزان قابل‌توجهی انرژی را هدر می‌دهیم. استفاده از لامپ‌های کم‌مصرف که عمری طولانی دارند، به جای لامپ‌های معمولی هنوز تقریباً در هیچ یک از کشورهای جهان معمول نیست، با وجود این که استفاده از آنها مبلغ قبض برق را تا حدود زیادی کاهش می‌دهد.

با وجود تشویق فراوان مردم به استفاده از وسایل نقلیه عمومی و حتی پیاده‌روی، هنوز بیشتر ما خودرو شخصی‌مان را ترجیح می‌دهیم. اکثر ما به جای عایق کردن بهتر خانه، کولر و بخاری را ساعت‌ها روشن می‌گذاریم و به مسائلی چون پرینت گرفتن روی هر دو روی کاغذ توجه نداریم.

همه این مسائل به ظاهر کوچک به نظر می‌رسند، ولی در کاهش گرم‌شدن زمین مؤثرند. جلوگیری از روند گرمایش، فقط با کاهش مصرف انرژی و استفاده مجدد و بازیافت منابع طبیعی امکان‌پذیر است و این همه تنها با همکاری تک‌تک ما میسر خواهد بود.

منبع: سایت سازمان محیط زیست

عطارباشی

کهنسالان روغن ماهی بخورند

همدان‌پیام: اسیدهای چرب اشباع نشده موجود در روغن ماهی ممکن است به حفظ قابلیت تفکر در سالمندان کمک کند.

با توجه به شواهد به دست آمده می‌توان گفت رژیم‌هایی که شامل امگا۳ هستند خصوصاً EPA وDHA شخص را در برابر بیماری‌های آلزایمر حفظ می‌کنند.

با وجود این در مورد تأثیر مصرف EPA وDHA بر قابلیت تفکر یا عملکرد شناختی بررسی‌های دقیق کمی صورت گرفته است.

بر روی ۲۱۰ مرد سالم بین ۷۹ تا ۸۹ ساله در سال ۱۹۹۰ بررسی‌هایی صورت گرفت و عملکرد شناختی این افراد در سال‌های ۱۹۹۰ و ۱۹۹۵ ارزیابی شد. افرادی که از ماهی در رژیم غذایی خود استفاده می‌کردند، کاهش کمتری در عملکرد شناختی خود داشتند. پژوهشگران می‌گویند که مصرف ماهی و DHA , EPA چندان مرتبط با تحلیل و آسیب‌دیدگی قدرت شناخت نمی‌باشد.

این تیم تحقیقاتی، مصرف روزانه ۴۰۰ میلی‌گرم EPA و DHA را که در ماهی، گوشت، تخم‌مرغ، تره فرنگی و محصولات نشاسته‌ای (غلات) یافت می‌شود، توصیه می‌کند.

آشنایی با کم‌جمعیت‌ترین نقاط دنیا

همدان‌پیام: اگر می‌خواهید با نقاطی از دنیا که کمترین جمعیت را نسبت به مساحت خود دارند، آشنا شوید این مطلب را مطالعه کنید.

موریتانی

این کشور آفریقایی که در شمال غرب قاره سیاه - آفریقا- واقع شده است، دارای مساحتی حدود ۱ میلیون و ۲۵ هزار کیلومتر مربع بوده و جمعیت آن حدود ۳ میلیون نفر است.

ایسلند

این کشور جزیره‌ای در شمال اروپا در منطقه اقیانوس اطلس شمالی و ما بین سرزمین اصلی اروپا و گرینلند است. این کشور دارای مساحتی حدود ۱۰۳ هزار کیلومتر مربع بوده و جمعیت آن نیز حدود ۳۰۹ هزار نفر است. ۳ نفر به طور میانگین در هر کیلومتر مربع از این کشور حضور دارند.

سورینام

این کشور کوچک با مساحتی حدود ۱۶۳ هزار کیلومتر مربع در شمال قاره آمریکای جنوبی با کشورهای گویان و برزیل و همچنین اقیانوس اطلس همسایه است. این کشور دارای جمعیتی حدود ۴۵۰ هزار نفر است و به ازای هر کیلومتر مربع در این کشور ۲/۷ نفر زندگی می‌کنند.

استرالیا

به گزارش آفتاب، این جزیره بزرگ که در بین اقیانوس هند و اقیانوس آرام قرار گرفته است چیزی حدود دو برابر کشورهای عضو اتحادیه اروپا؛ یعنی ۷ میلیون و ۶۸۲ هزار کیلومتر مربع مساحت دارد.

نامیبیا

این کشور در جنوب غربی آفریقا با اقیانوس اطلس، آفریقای جنوبی، آنگولا و بوستوانا همسایه است. این کشور با جمعیتی حدود ۲ میلیون نفر دارای مساحتی حدود ۸۲۴ هزار کیلومتر مربع است و در هر کیلومتر مربع آن به طور متوسط ۲/۵ نفر زندگی می‌کنند.

گرینلند

این جزیره دارای مساحتی حدود ۲ میلیون و ۱۷۵ هزار کیلومتر مربع است و جمعیت آن حدود ۵۶ هزار نفر است که با این حساب به صورت میانگین ۰/۰۲۶ نفر در هر کیلومتر مربع از این جزیره زندگی می‌کنند.

جدول وسودوکو ۱۵۰۱

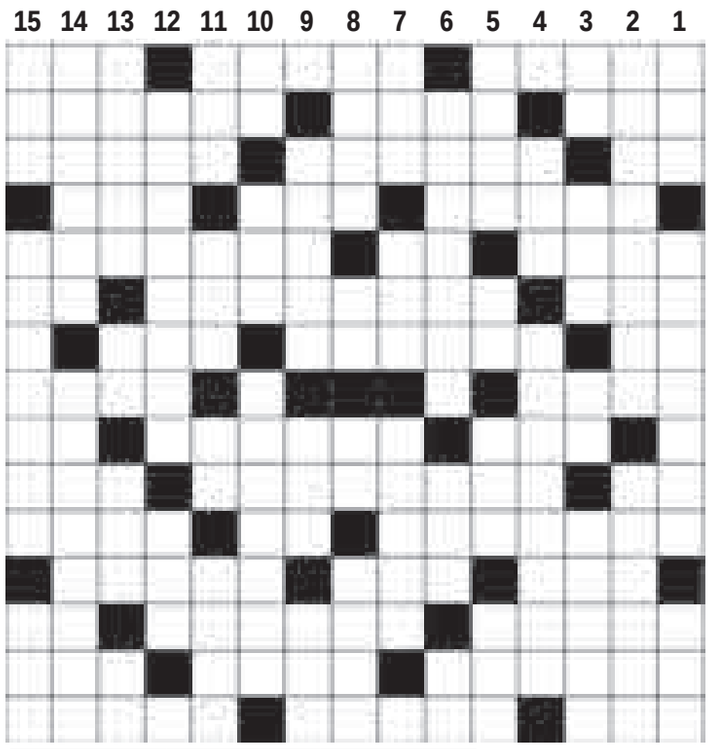

افقی:

۱- دادگری - درک کردن - لال ۲- از انواع ماهی - قنداق - دسته نظامی ۳- صدمه و آسیب - از اثرهای معروف قاآنی - غم واندوه ۴- مسخره کردن - علف خشک - خرد و کوچک ۵- رفیع و ممتاز - غوزه پنبه - پیوند رباط ۶- زمستان - از شهرهای کردستان - علامت مفعولی ۷- پرنده تنها - آگاهی داشتن - حکومت ارسطویی ۸- گلابی - خدمتکار پیر ۹- نمک - کانال و مجرای آب - او ۱۰- موسیقی مرثیه - جنباندن - از رودهای مهم ایران ۱۱- ماده منفجره قوی - حرف نگفتنی - شکر متبلور ۱۲- خالص - عسل - محکمه بدون قاضی ۱۳- حس - خبر گزلری رسمی افغانستان - رود آرام ۱۴- آونگ ساعت - لولای پا - زمین دور از آب ۱۵- منزلت - مخترع دوربین سینما - لقب پادشاه حبشه

عمودی:

۱- از نمازهای یومیه - پایتخت ترکمنستان - خبر گزاری اتریش ۲- مستبد و خودرأی - متدین ۳- صد متر مربع - درس خوانده قدیمی - از شهرهای کرمان - از مرکبات ۴- از حروف یونانی - نام قدیم شهر ملایر ۵- پدر خلیل الله - ویتامین جدول - دستور - شانه ۶- بام فلزی - آماده سازی زمین - افشای راز ۷- نار - خورشید - قعر ۸- کنده کار - علامت مصدر جعلی - ناپسند - خیاط ۹- در حال نالیدن - سر - رفیق ۱۰- تخم مرغ در زبان بیگانه - آتش - مرحوم و از دنیا رفته ۱۱- نگاه دزدانه - قدم - نفس خسته - دیوانگی ۱۲- مخروب - صدا زدن ۱۳- چهار پایان - دویار هم قد - سرپیچی کردن - نت ششم ۱۴- جنگ و پیکار - محتاط و عاقبت نگر ۱۵- محلی در مکه - بد و ناپسندیده - لوله تنفسی

1		7	8		6	3		4
			3		5			
5			1		4			3
4			7		9			2
3			9		8			5
		1	5		2	6		

حل شماره قبل

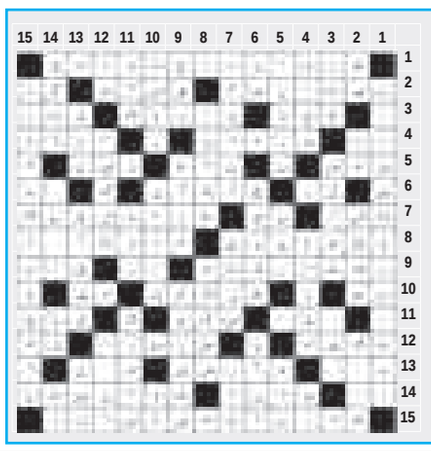

5	2	7	8	1	4	9	6	3
9	8	3	6	2	5	7	4	1
6	4	1	9	7	3	8	5	2
2	5	9	1	6	7	4	3	8
1	6	4	3	8	2	5	9	7
7	3	8	4	5	9	1	2	6
4	1	5	2	3	8	6	7	9
3	7	6	5	9	1	2	8	4
8	9	2	7	4	6	3	1	5

دلایل وزیر آموزش و پرورش برای اجرای طرح "یک معلم برای ۳ پایه ابتدایی"

همدان‌پیام: وزیر آموزش و پرورش به ذکر دلایلی برای اجرای نظام "دوری" پرداخت و گفت: دانش‌آموزان به راحتی با معلم کلاس دوم ارتباط برقرار نمی‌کنند. حمیدرضا حاجی‌بابایی، در گفت‌وگو با فارس، با بیان اینکه معلم کلاس اول ابتدایی‌ام را هیچگاه فراموش نمی‌کنم، اظهار داشت: معتقدم "معلم" سه سال اول ابتدایی باید یک نفر باشد.

وی در توضیح این مطلب ادامه داد: اولین دیدار خیلی مهم است و دانش‌آموز کلاس اول برای اولین بار با یک معلم آشنا می‌شود، مانند اولین باری که یک فرد به زیارت می‌رود و یک صفای خاصی دارد.

حاجی‌بابایی با بیان اینکه عارضه جدا شدن دانش‌آموز از معلم کلاس اول بالاست، اضافه کرد: وقتی سال اول ابتدایی تمام می‌شود و دانش‌آموز به سال دوم می‌رود، به راحتی با معلم پایه دوم دبستان آشنا نمی‌شود؛ به همین دلیل ما نظام "دوری" را تعریف کرده‌ایم و در آن معلم ابتدایی تا سه سال همراه دانش‌آموز است.

وی در پاسخ به این پرسش که «اگر دانش‌آموز نتواند با معلم ارتباط برقرار کند، چه اتفاقی می‌افتد؟» گفت: باید اشکالات را برطرف کنیم؛ زیرا در این صورت مطمئناً بین معلم و دانش‌آموز اشکالی است که باید برطرف شود.

مردم هزینه‌ها را بپردازند طرح مامای همراه اجرا می‌شود

همدان‌پیام: وزیر بهداشت، درمان و آموزش پزشکی گفت: طرح مامای همراه اجرایی شده و مانعی برای آن وجود ندارد و اگر مردم علاقه‌مندی نشان داده و هزینه آن را بپردازند می‌توانند از خدمات مامای همراه استفاده کنند.

مرضیه وحید دستجردی در گفت‌وگو با فارس، در مورد اجرای طرح مامای همراه که ۲ سال پیش قول داده بود، گفت: این طرح را اجرایی کردیم و به جریان انداختیم و الان هیچ مانعی هم برای آن وجود ندارد.

مردم اگر علاقه‌مند باشند و هزینه‌های آن را بپردازند چون کار مردمی بود طرح مامای همراه انجام می‌شود. البته این طرح نیست قانون است و آن را مصوب کرده‌ایم.

وی در پاسخ به اینکه تعرفه زایمان طبیعی برای ماماها و متخصص زنان و زایمان متفاوت است و آیا قرار نیست برای این موضوع فکری شود، گفت: الان ۱۵ درصد میزان تعرفه در هر بخش که خانم‌های ماما زایمان را انجام می‌دهند به آنها تعلق می‌گیرد که براساس تفاهمنامه‌ای است که با سازمان‌های بیمه‌گر انجام شده است. اگر متخصص زنان و زایمان این کار را انجام دهد ۶۰ درصد ۱۷K را می‌گیرد و ۴۰ درصد بقیه برای پرسنل بیمارستانی هزینه می‌شود.

در اجرای مصوبه سفر سوم هیأت دولت

مدارس استان صاحب ۱۵۲ استخر می‌شوند

همدان‌پیام: ورزش شنا از دیرباز مورد توجه بوده است و وزارت آموزش و پرورش نیز در دو سال اخیر در طرح‌های مختلفی که داشته است ورزش شنا را مورد توجه قرار داد و از سال گذشته این ورزش در مقطع سوم ابتدایی در تمام مدارس کشور با نام سباح آموزش داده شد و نکته قابل توجه در این طرح بحث زیرساخت ویژه این ورزش یعنی استخر بوده و خواهد بود.

شنا از ورزش‌هایی است که فضای خاص خود را می‌طلبد و با توجه به فضای مورد نیاز می‌توان گفت برای بالا بردن راندمان طرح سباح(شنای مدارس) باید برای ایجاد استخرهای متعدد در شهرهای استان گام برداشت و دانش‌آموزان در این بین در برخی از شهرستان‌ها با توجه به اینکه در منطقه آنها استخری وجود ندارد با سختی فراوان به شهرهای دیگر می‌روند تا در این طرح شرکت کنند که این موضوع کیفیت در آموزش این ورزش را تنزل می‌دهد.

در سال گذشته و امسال، با نبود استخر اختصاصی برای دانش‌آموزان استان، ارگان‌های مختلف خصوصی و دولتی استخرهای زیر نظر خودشان را در اختیار این ارگان و دانش‌آموزان قرار دادند، اما به این دلیل که طرح سباح در برنامه‌های ورزشی جدید وزیر آموزش و پرورش است وزیر را بر آن داشت تا مدارس کل کشور را صاحب استخر کند.

در طرحی که از سوی حاجی بابایی وزیر آموزش و پرورش به هیأت دولت داده شد وی درخواست ساخت ۴۰۰ استخر و ۴ هزار سالن ورزشی ویژه مدارس را داشت که در سفر سوم هیأت دولت به استان از این حجم زیرساخت‌ها ۱۲استخر، ۱۰۰ سالن و ۴۰ زمین چمن مصنوعی به همدان اختصاص داده شد که طبق پیش‌بینی‌ها و قول‌های داده شده تا پایان سال ۹۳ به بهره‌برداری کامل خواهند رسید.

این ۱۲ استخر در ۹ شهرستان ساخته خواهد شد، ۴ استخر در شهرستان همدان ساخته خواهد شد و ۸ استخر باقی مانده نیز در شهرستان‌های دیگر به بهره‌برداری می‌رسند.

آموزش و پرورش استان به عنوان مالک استخرها و اماکن ورزشی با بهره‌برداری از این طرح‌ها گامی اساسی برای موفقیت دانش‌آموزان در عرصه ورزش خواهد برداشت و نشاط و شادابی نیز در بین این قشر که آینده سازان ایران اسلامی هستند بسیار بهتر خواهد شد که مدیرکل آموزش و پرورش استان با بیان این موضوع گفت: این اماکن قرار است در مدت سه سال ساخته شوند و در ۱۰ نقطه از استان با جانمایی‌های صورت گرفته تعدادی از آنها در حال ساخت هستند و تعدادی دیگر نیز به زودی مراحل ساختشان آغاز خواهد شد.

عباس حسنی محتشم با بیان اینکه استخرها در اختیار دانش‌آموزان و فرهنگیان خواهد بود، تصریح کرد: با توجه به اینکه این اماکن با استانداردهای ملی ساخته می‌شوند مسابقات منطقه‌ای و کشوری را نیز می‌توانیم در آنها برگزار کنیم.

به نظر می‌رسد با بهره‌برداری از ۱۵۲ سالن، استخر و زمین چمن دانش‌آموزان در قسمت توانایی بدنی و سلامت بهتر از قبل گام خواهند برداشت و در این بین آموزش و پرورش در بخش مربیان تربیت بدنی مدارس نیز باید نظارت ویژه‌ای داشته باشد و استفاده هدفمند از این اماکن ورزشی می‌تواند استان را در قسمت ورزشی و علمی با انقلاب و پیشرفت بزرگی مواجه سازد که این امر نیز آینده کشور را با تحول مثبتی از نظر ورزشی و علمی همراه می‌سازد.

اداره کل نوسازی، توسعه و تجهیز مدارس متولی اصلی ساخت اماکن ورزشی مدارس استان است که مدیرکل این اداره نیز از پیشرفت ۴۰ درصدی استخرهای استان خبرداد و گفت: برای ساخت سالن‌ها و استخرها اعتباری بالغ بر ۱۲۰ میلیارد تومان پیش‌بینی می‌شود که از محل اعتبارات ملی و استانی به این مصوبات اختصاص خواهد یافت.

ابراهیم امینی‌فرد افزود: در حال حاضر ۹ استخر کلنگ‌زنی شده است که استخرهای همدان، ملایر و اسدآباد پیشرفت ۴۰ درصدی داشته‌اند و از ۱۰۰ سالن نیز ۳۸ سالن پیشرفتی ۶۰ درصدی داشته‌اند و با یاری خدا در ۳ سال آینده همه آنها را به دانش‌آموزان به عنوان مالکان اصلی تحویل خواهیم داد.

وی از اختصاص اعتبار ۳ میلیارد و ۹۰۰ میلیون تومان از سوی آموزش و پرورش در سال جاری خبر داد و بیان داشت: سالیانه از محل یک درصدی اعتبار تربیت بدنی وزارت آموزش و پرورش، اعتباراتی را به نوسازی برای ساخت ۱۲ استخر اختصاص می‌دهند که تا به اینجا ۶۰ درصد تخصیص داده شده است و علاوه بر آن برای هر استخر از اعتبارات ملی یک میلیارد و از اعتبارات استانی ۵۰۰ میلیون تومان تخصیص داده می‌شود و از مزیت‌های این استخرها این است که بر اساس استانداردهای روز ساخته می‌شوند و همه امکانات مورد نیاز یک استخر ملی در آن گنجانده شده است.

امینی‌فرد خاطرنشان کرد: امسال به نظر می‌رسد با تخصیص اعتبارات به موقع ملی و استانی و با کمک خیران می‌توان پروژه‌های بسیاری ساخت و این استخرها و سالن‌ها را به بهره‌برداری برسانیم.

ساخت این استخرها توسط اداره کل نوسازی برگ زرینی بر ساخت و سازهای این اداره خواهد بود و تا کنون چنین حجمی از اماکن ورزشی در بخش آموزش و پرورش صورت نگرفته است و در پایان خاطرنشان می‌شود اقدامات صورت گرفته باید با نظارت مسئولان استانی صورت گیرد و ساخت این امکان باید با توجه به استانداردهای روز باشد؛ چرا که دانش‌آموزان استان سالیان سال می‌خواهند از این فضاهای ورزشی استفاده کنند و در جاده موفقیت قدم بردارند که همت مسئولان در تخصیص اعتبارات ملی و استانی بسیار حائز اهمیت خواهد بود.

ممنوعیت ورود لوازم‌التحریر با برچسب غیر اسلامی به مدارس

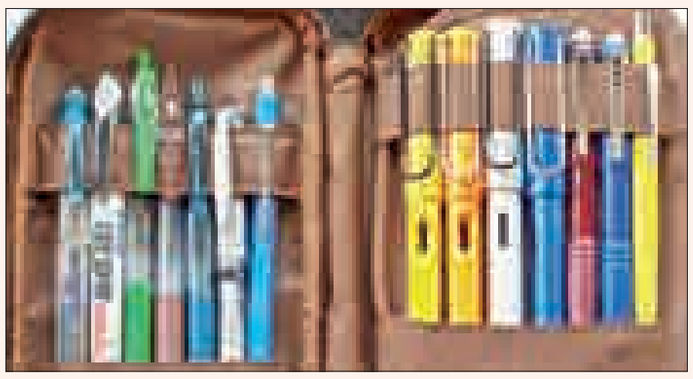

همدان‌پیام: معاون آموزش ابتدایی وزیر آموزش و پرورش از ممنوعیت ورود لوازم‌التحریر غیر ایرانی و غیر اسلامی به مدارس از مهر ۹۱ خبر داد و گفت: تولیدکنندگان لوازم‌التحریر باید توجه داشته باشند مصرف‌کننده آنها دانش‌آموزان هستند و لوازمی را تولید و توزیع کنند که با فرهنگ و تمدن غنی ایرانی اسلامی همخوانی داشته باشد.

فاطمه قربان در گفت‌وگو با ایسنا، اظهار کرد: یکی از برنامه‌های تحول بنیادین و ماموریت‌های آموزش و پرورش در اجرای این بند از سند تحول، ترویج فرهنگ اسلامی ایرانی و ارتقای آن در بین دانش‌آموزان به عنوان سرمایه‌های انسانی جامعه آینده است لذا از همان ابتدا در مدارس دانش‌آموزان باید با این فرهنگ غنی آشنا بشوند.

وی افزود: زمانی فرهنگ بومی ایرانی اسلامی تعالی پیدا می‌کند که این امر با مشارکت همگانی به ویژه مشارکت خانواده و مدرسه در راستای اهداف تحول همراه باشد.

قربان ادامه داد: هرساله با شروع سال تحصیلی خانواده‌ها و دانش‌آموزان به دنبال تهیه لوازم‌التحریر مورد نیاز هستند لذا باید تولیدکنندگان برنامه‌هایی را در تهیه و تولید طرح‌ها و الگوهای خود قرار دهند که متناسب با فرهنگ ایرانی اسلامی باشد و خانواده‌ها نیز موظفند با آگاه‌سازی فرزندان خود را به استفاده از لوازم‌التحریری که نقوش آن متناسب با فرهنگ ایرانی اسلامی است متقاعد کنند.

معاون وزیر آموزش و پرورش تاکید کرد: در ایران ۱۴۰۴ دانش‌آموز ایرانی باید الگوی شایسته منطقه و بلکه جهان باشد؛ بنابراین نه تنها در بحث محتوا و ساختار نظام آموزشی به دنبال ارائه الگوی داخلی و اجرای آن هستیم بلکه در مورد آموزش فرهنگی دانش‌آموزان نیز به دنبال ارائه الگوهای مناسب از سرمایه‌های عظیم کشور هستیم.

قربان در ادامه خاطرنشان کرد: آموزش و پرورش برای ترویج فرهنگ ایرانی اسلامی و همچنین جلوگیری از ورود فرهنگ و شخصیت‌های انیمیشنی غربی به داخل مدارس از سال تحصیلی جدید ورود هرگونه لوازم‌التحریر اعم از کتاب، دفتر، کیف، مداد و سایر لوازم مورد نیاز دانش‌آموزان که منقش به طرح‌ها و آرم‌های غیر ایرانی و غیر اسلامی باشد جلوگیری می‌کند.

لذا خانواده‌ها باید در تهیه لوازم فرزندان خود دقت لازم را به کار بگیرند.

وی همچنین از رسانه‌ها خواست تا با اطلاع‌رسانی به موقع و دقیق در زمینه ارائه الگوهای ایرانی اسلامی به تولیدکنندگان و دانش‌آموزان و خانواده‌ها همچون سایر برنامه‌های آموزش و پرورش همراه دستگاه تعلیم و تربیت باشند تا گام دیگری برای تحقق سند تحول برداشته شود.

قربان با بیان اینکه ایران دارای هویت‌های غنی و تاریخ کهن برگرفته از تمدن ریشه‌دار و تمدن اسلامی است، لذا می‌تواند با جایگزینی مناسب از شخصیت‌های اساطیری گذشته الگوهای مناسبی را به دانش‌آموزان ارائه کند، اظهار کرد: ترویج و ارائه فرهنگ ایثار و شهادت به دانش‌آموزان می‌تواند در قالب طرح‌های جذاب و متنوع در دفتر و قلم دانش‌آموزان حک شود که نه تنها یادآور حماسه فرزندان این آب و خاک است بلکه الگویی سالم، اسلامی و ایرانی است که مایه افتخار بوده و می‌تواند جایگزین مناسب برای تبلیغات رنگارنگ فرهنگ غرب در بین نسل آینده کشور شود.

قربان عنوان کرد: بخش‌نامه مربوط به ممنوعیت ورود لوازم‌التحریر غیر ایرانی به مدارس بزودی به تمامی استان‌ها و به تبع آن به مدارس سراسر کشور ابلاغ می‌شود.

نقش دایناسورها در گرم شدن زمین ثابت شد

همدان‌پیام: محققان اظهار داشتند که دایناسورهای غول پیکر با گازهای متانی که از بدنشان خارج می‌شده است در گرم شدن زمین نقش داشته‌اند.

دانشمندان بریتانیایی نتیجه‌گیری کرده‌اند خروجی متان از بدن دایناسورها به ویژه گونه‌هایی که از آنها با عنوان Brontosaurus در گرم شدن زمین تأثیرگذار بوده است.

به گزارش مهر، دانشمندان با بررسی گازهای ناشی از هاضمه گاوها به این نتیجه رسیده‌اند که جمعیت دایناسورها جمعا به طور سالانه ۵۲۰ میلیون تن گاز متان تولید می‌کردند، آنها اظهار داشتند که این گاز عامل اصلی در گرم شدن زمین حدود ۱۵۰ میلیون سال پیش بوده است.

دیوید ویلکیسن از دانشگاه جان مور لیورپور و با همکاری محققانی از دانشگاه لندن و دانشگاه گلاسکو نتایج تحقیقات خود را در مجله "زیست شناسی امروز" منتشر کرده‌اند.

سوروپادها (Sauropods) چون آپاتوسور که پیشتر از آنها با عنوان Brontosaurus یاد می‌کردند حیوانات زمینی بسیار بزرگی بودند که از گیاهان تغذیه می‌کردند.

گاز متان حاصل از بدن آپاتوسورها در گرم شدن زمین تأثیرگذار بوده است

آپاتوسور یکی از بزرگترین جانورانی است که تاکنون روی زمین زندگی کرده است، این دایناسور با میانگین طول ۲۳ متر و بلندای ۶/۴ متر و وزن ۲۵ تن و شبیه آبزی ماقبل تاریخ موساسور بوده است.

آپاتوسور سر کوچک، دندان‌های قاشقی یا مدادی شکل در قسمت جلوی آرواره، چهار پا، جمجمه‌ای طویل و مغز بسیار کوچک، گردنی بسیار دراز (با ۱۵مهره)، دمی بسیار بلند و شلاقی شکل (با طول حدود ۱۵متر)، ستون فقرات میان تهی بوده‌است. سوراخ‌های بینی آپاتوسور، در بالای سرش قرار داشته است.

برای محققانی که این تحقیقات را انجام دادند بزرگ بودن آنها مسأله قابل توجه نبوده است بلکه نقطه تمرکز آنها روی ارگانیسم‌های میکروسکوپی بوده که در بدن آنها زندگی می‌کردند.

وی اظهار داشت: اکولوژی این میکروب‌ها و نقش آنها در زمین ما یکی از زمینه‌های مورد علاقه من در عرصه علم است. اگرچه عنصر دایناسوری بیشتر علاقه عمومی را به این تحقیق بر می‌انگیزد اما در حقیقت موضوع میکروب‌هایی است که در بدن دایناسورها زندگی می‌کردند و عامل ایجاد گاز متان بوده است.

متان یک گاز گلخانه‌ای است که اشعه مادون قرمز خورشید را جذب می‌کند و آن را در اتمسفر زمین نگاه می‌دارد و در نهایت به افزایش دما منتهی می‌شود.

تحقیقات پیشین نشان داده است که زمین ۱۰ درجه سانتیگراد در دوران دوم زمین شناسی گرم‌تر بوده است.

نگاه

هیچ شغلی به شرافت مادری نیست

دامن مادر بزرگترین مدرسه‌ای است که بچه در آن جا تربیت می‌شود

همدان‌پیام: بدون تردید مادر یکی از نعمت‌های گرانبها و بزرگ الهی است، که به انسان‌ها ارزانی شده است. مادر نعمتی است که با وجود او انسان همواره در زندگی احساس خوشبختی و آرامش می‌کند و از برکت دعایش قله‌های بلند افتخار را یکی پس از دیگری می‌پیماید.

وجود مادر مایه افتخار، سربلندی و موفقیت است. مادر مربی گرانقدر و ارزشمندی است که با نبودش هر لحظه ممکن است، فرزند راه نادرست و منحرف را انتخاب کند. خداوند انسان را با وجود (مادر) و عدمش مورد آزمایش و امتحان قرار می‌دهد؛ با وجود مادر، انسان باید به او خدمت کند احترامش را داشته باشد و رضایت او را بدست آورد و با نبودش، صبر و تحمل داشته باشد و در حقش دعای خیر کند. تاریخ ثابت کرده است که خداوند بهترین انسان‌های روی زمین را با وفات مادرانشان مورد آزمایش خود قرار داده است، در رأس آنها خیرالبشر منجی عالم بشریت حضرت محمد مصطفی صلی‌ا... علیه و آله وسلم می‌باشد. ایشان در ۸ سالگی از وجود نعمت مادر محروم می‌شوند. خداوند از ابتدای زندگی، آن حضرت را مورد آزمایش قرار می‌دهد و خواست الهی بر این است که او را از اوان کودکی از وجود پر مهر و گرانبهای مادر محروم بگرداند تا اینکه آن حضرت بدون نوازش‌های مهربانانه مادری پرورش یابد و با سختی‌های زندگی و مشکلات آن مبارزه کند. این نشان می‌دهد، مادر نعمت بس عظیم و بزرگی است و دارای یک جایگاه خاص و ویژه در اسلام است.

یکی از مهمترین اموری که فرد مسلمان باید به آن توجه داشته باشد، ادای حقوق مادر است. مسلمان باید بداند که اسلام تا حدّی به مقام و منزلت مادر افزوده که بشریت تا به حال نظیر آن را ندیده است. این مقام والا بلافاصله بعد از ایمان به خدا و طاعت ذات واحدش می‌آید. در قرآن کریم آیات بی‌شماری وجود دارد که خشنودی مادر و پدر را درست بعد از رضایت خداوندِ سبحان قرار می‌دهد و به این ترتیب بر فضیلتِ نیکی و احسان به والدین می‌افزاید.

خداوند متعال می‌فرماید: «و حکم کرده پروردگار تو که نپرستید به جز او، و با مادر و پدر احسان کنید، اگر برسد به پیش تو، به کهنسالی یکی یا هر دو تا، پس نگو به آنها اف و بانگ نزن بر آنها و بگو به آنها قول مودبانه» [اسرا: ۲۳]

امام قرطبی رحمه‌ا... فرموده است: «حق تعالی در این آیه ادب و احترام والدین و حسن سلوک با آنها را به عبادت خود وصل نموده و واجب قرار داده است، که «من را و والدینت را سپاس گوی» از این آیه ثابت می‌گردد که پس از عبادت خداوند، اطاعت والدین از همه مهمتر و مانند شکرگزاری خداوند، شکرگذاری والدین واجب است.»

در جایی دیگر خداوند متعال می‌فرماید: «تنها خدا را عبادت کنید و هیچ چیزی را شریک او مکنید و نیکی کنید به پدر و مادر...» [نساء: ۳۶]

علامه ابن کثیر رحمه‌ا... در تفسیر این آیه می‌گوید: «حق خداوند تبارک و تعالی این است که ذات یگانه‌اش، که هیچ شریک و همتایی ندارد، عبادت شود سپس در مرتبه بعدی حق مخلوقاتش می‌آید که مهمترین و اولی‌ترین آنها حق مادر و پدر است و به همین دلیل خداوند حق والدین را قرین حق خود قرار می‌دهد.»

معاویه بن جاهمه روایت می‌کند که، پدرم جاهمه به محضر رسول اکرم حاضر شد و اظهار داشت: قصد شرکت در جهاد دارم و به منظور مشوره با حضرت عالی به محضرتان رسیده‌ام آن حضرت صلی‌ا... علیه و آله وسلم از وی پرسیدند: آیا مادرت حیات دارد؟ وی عرض کرد: آری آن حضرت صلی‌ا... علیه و آله وسلم فرمودند: پس نزد او بمان و در خدمت او باش زیرا بهشت تو، در زیر قدم‌های اوست.

اسماء بنت ابی‌بکرصدیق نیر روایت می‌کند که، در دوران معاهده قریش و رسول اکرم صلی‌ا... علیه و آله وسلم، مادرم که هنوز به اسلام مشرف نشده بود، به نزدم آمد؛ من از رسول خدا صلی‌ا... علیه و آله وسلم پرسیدم: یا رسول‌ا...! مادرم نزد من با امید و آرزو آمده آیا من او را خدمت کنم؟ آن حضرت صلی‌ا... علیه و آله وسلم فرمودند: آری او را خدمت کن و با او چنان رفتار کن که یک دختر با مادر خود رفتار می‌کند.

ابوهریره روایت می‌کند که شخصی از رسول اکرم پرسید: چه کسی بر من بیشتر حق خدمت و رفتار خوب دارد؟ آن حضرت صلی‌ا... علیه و آله وسلم فرمودند: مادرت، باز مادرت، باز مادرت؛ پس از آن پدرت، پس از آن خویشاوندان نزدیک و پس از آن خویشاوندانی که در رتبه بعد از آن قرار داشته باشند. علامه قرطبی رحمه‌ا... در این باره می‌گوید: «فرمانبرداری از پدر و مادر در ارتکاب گناه کبیره یا ترک فرائض جایز نیست، اما اطاعت از آنها در امور مباح الزامی می‌باشد. و از حسن نقل می‌کند که می‌گوید: اگر مادر به خاطر شفقت و دلسوزی او را از حضور در نماز عشاء منع کرد نباید از او اطاعت کند».

به این ترتیب پیوند به خاطر خدا، بالاترین پیوند است و اگر والدین کسی مشرک بودند باید به آنها نیکی و احسان کند نه اطاعت و پیروی و این زندگانی چند روزه دنیا به پایان می‌رسد و همگی به سوی خداوند سبحان بر می‌گردند.

منابع و مأخذ: سلامت

گونه

فاخته دُم دراز

همدان‌پیام: فاخته دُم دراز (نام علمی: oena capensis) پرنده‌ای است دانه خوار، (به عربی: به آن یَمام ذیل طَویل)، (البالوم) می‌گویند. این پرنده به شکل اساسی پرنده‌ای مقیم در منطقه است، اما گاهی وقت‌ها در مناطق صحراوی کویت، امارات متحده عربی، عربستان سعودی، سلطنت عمان، قطر و بحرین دیده می‌شود. پرنده‌ای نیمه مهاجر است.

این پرنده حدود ۲۹ سانتیمتر همراه بادم، (دمش ۹ سانتیمتر) است. در تمام مراحل عمری. چانه‌اش کمرنگ و شکم و پوش پرهای زیر دم آن سیاه است. سطح پشتش خرمایی پررنگ است. نر و ماده اختلاف کامل دارند، سینه نر و پیشانی یک لکه پهن سیاه رنگ دارد. قسمت زیر بدن پرنده ماده مایل به سفید و پر زیر دمش به رنگ سیاه است، صدایی غمگین مانند «هو، هو، هو، هو، هو» و گاهی وقت‌ها نیز پرنده نر صدای (کوو) عمیق در می‌آورد.

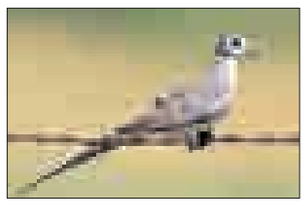

پس از جفت‌گیری فاخته دُم دراز ماده ۲ تخم می‌گذارد که به رنگ سفید شیری است. مدت ۳ هفته روی تخم‌ها می‌خوابد سپس جوجه‌ها از تخم بیرون می‌آیند. تا مدت ۴ روز توانایی بینایی ندارند.

زیستگاه «فاخته دُم دراز» بیشتر در نخلستان، کنار جویبار و واحه‌های نزدیک روستاهاست و در بوته‌زارها و درختان و مناطق کشاورزی نیز زندگی می‌کند. روی شاخه‌های درخت و در مناطق مختلف و بوته‌زارها و علفزارها لانه می‌سازد. لانه‌اش از خار و خاشاک و الیاف گیاهی و گاهی از شاخه‌های کوچک درختان و برگ‌های خشک است. این پرنده در همدان یافت شده است.

عکس

روز مادر

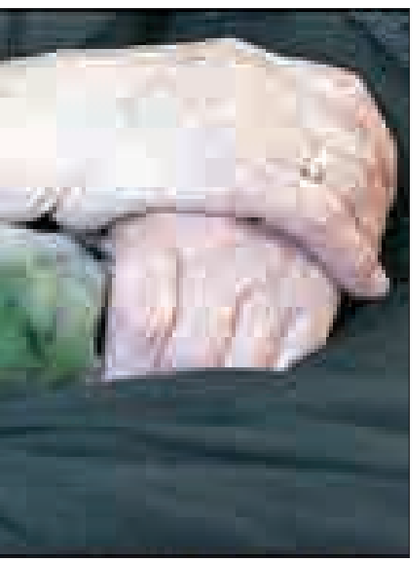

در ط

پیام

mardomi@hamedanpayam.com
صندوق پستی: ۶۶۶-۶۵۱۵۵

همشهریان عزیز نکته نظرات، مشکلات، انتقادها و پیشنهادهای خود را در هر زمینه‌ای که وجود دا

این همه تبلیغ می‌کنند پهنای باند را افزایش داده‌ایم، سرعت اینترنت و امکان استفاده از آن و مزایا و... اما هنوز نتوانسته‌ایم یک اینترنت پرسرعت را ببینیم. سرعت اینترنت در شهر گیان بسیار پایین است حتی برای انجام یک کار ضروری که به اینترنت متوسل می‌شویم آنقدر زمان می‌برد و سرعت پایین است که کار را عقب می‌اندازد و اصلاً نمی‌شود برای انجام کاری به آن اعتماد کرد. تکلیف چیست؟ این موضوع خیلی برای ما عذاب‌آور شده است.

مجبوریم برای انجام یک کاری به نهاوند برویم و هزینه بالایی پرداخت کنیم.

تماس تلفنی

▪ **پاسخ مسئول**

سرعت اینترنت پایین نیست، بر اساس تقاضای مشترک ما سرعت اینترنت به آنها عرضه می‌کنیم. در این خصوص قیمت‌ها نیز متفاوت است و هر کسی که تقاضای سرعت بالاتر را داشته باشد باید هزینه بیشتری برای این موضوع پرداخت کند.

افصحی، رئیس مخابرات شهرستان نهاوند

قانون هدفمندی یارانه‌ها که دیگر اسمش با خودشه قانونی که هدفمند باید اجرا شود درست است هزینه آن کم است اما به هر حال برخی خانواده‌ها که از اقتصاد مناسبی برخوردار نیستند روی آن حساب باز کرده‌اند که متأسفانه هر دوره تاریخ آن که قرار بود اول تا هشتم هر ماه به بعد باشد، کم‌کم به پانزدهم هر ماه به بعد رسید و عقب می‌افتد. چرا گرانی‌ها و تورم آن قبل از دریافت‌ها دامن مردم را گرفت

روز

gallery@hamedanpayam.com

مبارک!

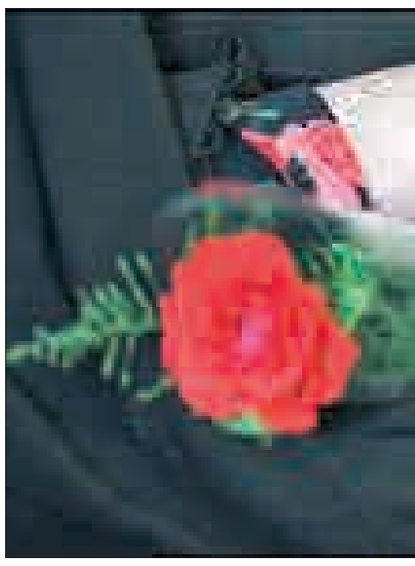

بیعت

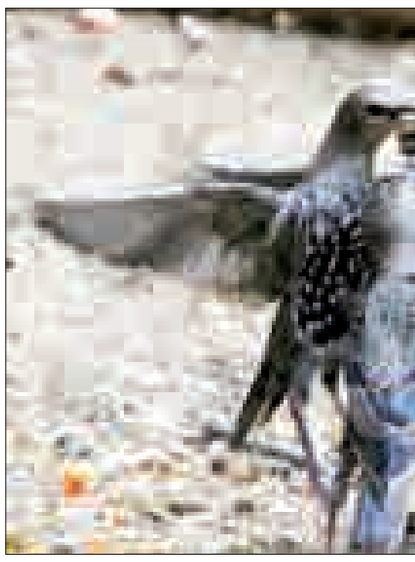

مردم

پیامگیر ۲۴ ساعته ۸۲۸۰۷۵۴ - ۰۸۱۱

دارد می‌توانند از طریق شیوه‌های زیر با روزنامه در میان گذاشته و خواستار پیگیری موضوع باشند

اما یارانه نمی‌تواند در زمان مشخص خود پرداخت شود؟ با این روند بهتر است از اجرای فاز دوم آن بگذرند.

نام محفوظ

چند روز پیش به دلیل مشکل حادی که برای پوستم به وجود آمده بود از یکی از شهرستان‌های استان به یک متخصص پوست در همدان مراجعه کردم. منشی مطب با وجود خلوت بودن مطب اجازه مراجعه به دکتر را به من نداد و گفت برو خردادماه بیا نوبت بگیر. چرا شهر این طور شده. چرا آدم‌ها چشم و گوششان را بسته‌اند و هیچ چیز را نمی‌بینند و نمی‌خواهند بشنوند. این روزها که گرما و آفتاب بهاری قرار داریم باید به پزشک مراجعه کنم نه اواخر بهار تازه برای تیر و مرداد نوبت بگیرم. اگر متخصص یا پزشکی این مطلب را می‌خواند خواهشمندم که در پذیرش در مطب خود تغییر رویه دهد.

ملکی

چرا دیگر همدان‌پیام مدیران استانی و شهرستانی را به دفتر دعوت نمی‌کنند و از آنها درباره عملکرد و برنامه‌هایشان، نمی‌پرسند؟!
اقدام جالبی بود حداقل مردم می‌دانستند در شهرشان چه مدیران مسئولیت‌پذیر و کاری وجود دارد و یا چه مدیرانی که ادارات را پاتوق اوقات فراغت خود کرده و با بهانه‌های مختلف نبود اعتبار و... بی‌خیال کار شده‌اند. لطفاً این برنامه را در سال جدید نیز ادامه دهید.

با تشکر- یک شهروند

مراکز خدمات گردشگری بین‌راهی و شهری یارانه سوخت می‌گیرند

همدان‌پیام: مدیرکل دفتر امور مراکز و خدمات گردشگری سازمان میراث فرهنگی و گردشگری گفت: مراکز خدمات گردشگری بین‌راهی و شهری مشمول سوخت ۱۵۰ تومانی شده‌اند.

به گزارش ایسنا، مرتضی شریفی درباره تسهیلات وزارت نفت برای استفاده مراکز خدمات گردشگری بین‌راهی و شهری از سوخت ارزان گفت: دی‌ماه سال گذشته به وزارت نفت در نامه‌ای ابلاغ شد که این مراکز مشمول سوخت ۱۵۰ تومانی به جای نرخ معمول ۳۵۰ تومان شوند، این دستور اکنون باید اجرایی شده باشد.

وی در پاسخ به این پرسش که با وجود ابلاغ چنین مصوبه‌ای چرا برخی مراکز خدمات گردشگری مانند هتل‌ها و رستوران‌ها اعلام می‌کنند یارانه سوخت آن‌ها به شکل کامل قطع شده و تسهیلات وعده داده شده، اجرایی نشده است گفت: ما اطلاع داریم که استانداران همکاری خوبی برای اجرای این طرح داشته‌اند. در هر استان نیز کمیته سوختی به ریاست استاندار تشکیل شده است، فعالان این مراکز خدماتی که تا کنون بی‌بهره از این تسهیلات بودند، می‌توانند به این کمیته مراجعه کنند.

شریفی بیان کرد: ما پیگیر هستیم این تسهیلات برای امسال هم اجرایی شود.

هنرمند لالجینی تأکید کرد

توسعه بلندمدت صنعت سفال لالجین نیازمند ایجاد زیرساخت‌های گردشگری

همدان‌پیام: ایجاد زیرساخت‌های تفریحی و گردشگری از مهم‌ترین عوامل رشد و توسعه بلندمدت صنعت سفال و سرامیک لالجین است که در حفظ و نگهداری محیط زیست نیز نقشی اساسی دارد.

هنرمند سفالگر لالجینی گفت: استفاده از قابلیت‌های هنری و گردشگری این شهر در جذب گردشگر خارجی، نیازمند استانداردسازی زیرساخت‌ها و استفاده از صنایع دستی کاربردی و تزئینی در فضا و نمای شهر است.

ایرج گلزاری جمیل تصریح کرد: استفاده از صنایع دستی کاربردی و تزئینی در فضا و نمای شهر از جاذبه‌های فرهنگی و هنری و حتی نماد شهر محسوب می‌شود.

وی تأکید کرد: در چشم‌انداز آینده توریسم هنری لالجین، صنعت گردشگری از منابع تولید و درآمد ملی و اشتغالزایی خواهد بود.

وی با بیان این که باید از تجربه‌های موفق سایر شهرهای هنری استفاده کرد، یادآور شد: هدفمندسازی فعالیت بخش خصوصی مهم‌ترین راهکار حمایت از استانداردسازی زیرساخت‌هاست.

به بهانه نمایشگاه مبلمان شهری

چهره تاریخی همدان در حال پاک شدن است

مریم مقدم

میدان امام همدان/عکس: آرشیو همدان پیام

همدان‌پیام: بسیاری از میدان‌ها و بافت‌های همدان که وجود آنها به عنوان سندی برای احراز هویت شهر مطرح هستند در سال‌های گذشته از بین رفته یا با ورود عناصر جدید طراحی شهری تغییر شکل داده‌اند.

برج‌های ناهمگون اطراف میدان بعثت و عاری بودن میدان بیمه از هر المان معماری از جمله این نمونه‌هاست.

در این مجال تبیین موضوع فضای مدرن شهری، ارتباط آن با بافت تاریخی و نیز بررسی میادین شهری و ارتباط آن‌ها با اغتشاش بصری را با مهتاب نقیبی فارغ‌التحصیل باستان‌شناسی و تاریخ معماری بررسی کردیم که از نظرتان می‌گذرد.

در ابتدا تعریفی از فضای شهری و ارتباط آن با بافت تاریخی گذشته را ارائه دهید.

تا زمانی که وارد دنیای مدرن می‌شویم فضای شهری یک تعریف خاصی دارد، اما از زمانی‌که آن گسست تاریخی بین شهرسازی معاصر و گذشته ما از دوره مدرن به بعد ایجاد شد در زمینه شهرسازی موفقیت‌ها و دستاوردها بسیار اندک بود؛ البته به این دلیل نیست که ما در دوره مدرن دستاوردی در زمینه شهرسازی نداشته‌ایم؛ بلکه به این مفهوم است که ما در دوره مدرن به جای پرداختن به فضای شهرسازی، ضوابط ساختمانی را جایگزین طراحی کرده‌ایم و در این روند کاری، شبکه معابر شکل می‌گیرند، بدون آنکه فضاهای شهری جایگاه ویژه‌ای را در آن پیدا کنند.

هم اکنون این فضای شهری به چه صورت تبدیل شده؟

هم اکنون هر مالک صاحب‌اختیار، براساس ضابطه ساختمانی بدون توجه به فضای شهری اقدامات فردی انجام می‌دهد.

در گذشته و تا قبل از حضور معماری شهرسازی دوره مدرن، فضاهای شهری دارای طرح‌های یکپارچه‌ای بودند که براساس اصول زیبایی شناسانه توسط مدیریت شهری به اجرا درمی‌آمد. از نمونه‌های تاریخی می‌توان در مقیاس کلان از میدان امام همدان و در مقیاس خرد از میادینی که در بافت تاریخی به منصه ظهور رسیده‌اند، نام برد، اما متأسفانه عمر این اتفاقات کوتاه بود.

در دوره مدرن طرح‌های شهرسازی داشتیم که بخشی از شهر را به عنوان یک مجتمع زیستی در نظر می‌گرفت و همه فضاهای خدماتی مورد نیاز را برای شهر پیش‌بینی می‌کرد.

در این رویکرد، میادین شهری با توجه به چه مسائلی طراحی شدند؟

شما شاهد هستید که میادین شهر، بدون توجه به مباحث زیبایی شناسانه در یک روند تدریجی و به صورت خود به خودی اتفاق می‌افتد. نمونه بارز آنها میدان بعثت، بیمه و میدان پیشاهنگی همدان هستند که فقط یک شبکه ایجاد کرده‌اند، اما برای بدنه آن اندیشه‌ای نشده است.

حاصل کار یک اغتشاش بصری است که شهروند را در شرایطی قرار می‌دهد که تمایلی به مکث در فضا نداشته و فضا را تنها به عنوان محلی برای عبور تلقی می‌کند. متأسفانه این روند همچنان ادامه دارد و ما شهر را بدون بدنه طراحی می‌کنیم. به همین دلیل است که از ابتدای ورودی شهر همدان که با میدان فرودگاه آغاز می‌شود تا انتهای شهر همه میادین و خیابان‌ها به یک شکل تبدیل شده‌اند.

شکلی که زیبا نیست، شکلی که نشان‌دهنده عدم مدیریت است و دستاورد آن آشفتگی است. شکلی که خود به خود و تنها براساس منافع مالکان انتخاب شده است. تصور کنید اگر میدان هفت تیر کنار سایت هگمتانه، میدان فرودگاه و بعثت قبل از دهه ۳۰ ساخته می‌شد باید طرحی همانند میدان امام می‌داشت، اما وقتی این شکل‌گیری پس از دهه ۳۰ اتفاق می‌افتد دیگر در میدان، مدیریت یکپارچه‌ای وجود ندارد.

هر کسی این میدان را براساس ذوق و سلیقه شخصی و ضوابط غلط شهرسازی که کوچه را با میدان براساس یک ضابطه طراحی می‌کند، می‌سازد.

ضوابط معماری در طراحی شهرسازی گذشته چه تفاوتی با معماری مدرن امروز دارد؟

پایه و اساس تمامی طرح‌های امروزی بر عبور شبکه ترافیک سواره است و مجریان طرح‌ها، خود را تنها موظف به پاسخگویی در مورد سواره می‌دانند و بس؛ در حالی که در شهرسازی گذشته فرد پیاده اهمیت دارد، پس می‌بینیم با ادامه این روند دیگر ما شاهد میادینی چون میدان امام نخواهیم بود.

میادین شهر، بدون توجه به مباحث زیبایی شناسانه در یک روند تدریجی و به صورت خود به خودی اتفاق می‌افتد. نمونه بارز آنها میدان بعثت، بیمه و میدان پیشاهنگی همدان هستند که فقط یک شبکه ایجاد کرده‌اند، اما برای بدنه آن اندیشه‌ای نشده است

حتی در میدان شهر سفالمان - لالجین- هم هیچ‌گونه بحث زیباشناسی مطرح نیست و پیاده در آن اهمیتی ندارد. اگر هم این موضوع اهمیتی داشته باشد فقط در حد اجازه عبور به سواره است. تنها به این دلیل که اختلالی در حرکت سواره ایجاد نکند.

میدان از دیدگاه شما به چه مکانی اطلاق می‌شود؟ آیا میدان محل عبور نیست؟

بله میدان یک محل عبور است نه محل مکث، قرار نیست محلی برای ملاقات، اوقات فراغت و لذت بردن ساکنان شهر از فضا باشد. مردم باید در خانه‌های خود به تماشای تلویزیون پرداخته و استراحت کنند.

چرا در شهر استراحت کنند. در بسیاری از شهرهای تاریخی فضای عمومی را محلی برای استراحت مردم می‌دانند؛ در حالی که فرهنگ گذشته ما حرف دیگری برای گفتن دارد. از دوره قبل از صفویه تا حدود سال ۱۳۲۰ شما شاهد این تجمع هستید.

در شهرهای تاریخی کوچک هنوز هم میادین، محل تجمع مردم است و این موضوع بیانگر عدم مدیریت شهری در شهرهای جدید است.

به نظر شما بزرگ‌ترین عامل گسستگی ارتباط شهرهای تاریخی و توسعه پایدار چیست؟

بزرگ‌ترین عامل گسستگی ارتباط شهرهای تاریخی و توسعه پایدار، توسعه و رشد جمعیت است؛ چراکه شهرها ما را از کنترل شهری خارج کرده‌اند، به این دلیل که شمار گستردگی فضاهای تازه ساخت به حدی است که نمی‌توانید به کیفیت فضا بپردازید؛ بنابراین بیشتر به این فکر هستید که یک فضای قابل زیست برای ساکنان شهر فراهم کنید که فقط یک سرپناه باشد؛ در حالی که بحث کیفیت مدیریت شهری امری حاشیه‌ای تلقی می‌شود. خدمات شهری در حد دفع زباله، تأمین بهداشت و نگهداری درختان فعال هستند و بس.

اما بحث زیبایی بصری که مدیریت شهری موظف به اجرای آن است؛ امری رویایی به نظر می‌رسد. شما در شهر می‌توانید کیفیت بصری ایجاد کنید که دارای جمعیت ساکن و دارای سکون است، اما در شهری که جمعیت آن رو به افزایش است چطور می‌توان با وجود این هزینه‌ها به کیفیت فضا پرداخت؛ بنابراین زمانی که جمعیت شهری ما ثابت شد، می‌توانیم امیدوار باشیم که کیفیت فضای شهریمان نیز بهتر شود.

این تأثیرات در شهرهای تاریخی هم نمود پیدا کرده‌اند؛ بدین ترتیب که در شهرهای تاریخی وضعیت به گونه‌ای است که هر روز بیشتر از روز پیش به سمت محو نشانه‌های تاریخی پیش می‌رویم.

محو نشانه‌های تاریخی چه مسائلی را به دنبال داشته است؟

ارزشی که در محدوده شهرها برای زمین ایجادشده، جایی برای پرداختن به کیفیت باقی نمی‌گذارد. هیچ نیرویی توان مقابله با قیمت زمین و افزایش سرمایه بخشی از ساخت و ساز را ندارد.

متأسفانه شهرداری‌ها برای این‌که بتوانند مدیریت شهری خود را اعمال کنند؛ نیازمند به این ساخت و ساز هستند، زیرا از طریق درآمد این ساخت و سازها از جمله فروش تراکم و کاربری، شهرها را اداره می‌کنند و این مسائل دیگر جایی برای شهر و خدمات شهری باقی نگذاشته است. اگر تقاضا برای سکونت یا برای تبدیل مکانی به کاربری تجاری باشد، تقاضای کاربری تجاری برنده است، اما مسلماً تقاضایی برای ایجاد فضای سبز و سینما وجود ندارد.

میدان بعثت همدان/عکس: همدان پیام

چشم انداز

به بهانه ولادت حضرت فاطمه(س) و امام خمینی(ره)

روزی بی‌همانند در گردش گیتی از راه رسید

همدان‌پیام: سرانجام روز و شبی بسیار شکوهمند، «بیستم جمادی‌الثانی»، سالروز ولادت زهره زهرا، میوه عصمت، آیینه بهشت در عالم خاک، فروغ خانه پیامبر(ص) و خدیجه(س)؛ حضرت فاطمه زهرا می‌آید. سال پنجم بعثت حضرت رسول است و هلال جمادی‌الثانی در افق نورانی آسمان رخ می‌نمایاند و به عظمت این ماه باشکوه نامی بلند رقم می‌خورد، نامی که در عالم خاک و افلاک، آیت عصمت و عفت، حیا و شرافت و صداقت و کرامت است! نامی که از شرافت تولد آن، جمادی‌الثانی جلوه ربیع می‌گیرد.

زهره زهرا ستاره‌ای که آسمان نظرها را از پرتو خویش، شگفت‌زده خواهد کرد و در عصر جُمود و تبعیض، شرافت پایمال شده دختران حجاز را به آنان باز خواهد گرداند! زهرا آیینه معصومیتی که از عطر چادر نمازش مشام عرش الهی به هیجان آمد و فرشتگان عروج نمازش را با احترامی خاص به مظهر حضرت پروردگار تقدیم کردند. زهرا؛ چکیده علم نبوت و امامت، بانویی که سبب پیوند نبوت و امامت شد و در دامان مطهرش «ولایت» پرورش یافت. زهرا؛ یعنی کمال، کمال انسان در رسیدن به عصمت آسمانی به حیای ربانی. زهرا؛ یعنی نجابتی جاودانه که در سایه مکارم اخلاقش «زن و مرد» به سعادتی ابدی می‌رسند. جای تعجب ندارد اگر چنین کودکی قبل از تولد با مادر هم سخن شود.

بیستم جمادی‌الثانی سال پنجم از بعثت حضرت رسول(ص) و حرم امن الهی شاهد نزول فرشتگان است، فرشتگانی که برای یاری حضرت خدیجه آمده‌اند. برای خدیجه(س) کودکی متولد می‌شود که چلچراغ زیبای عرش است و گلستان نامیرای عرش. فاطمه، زهره، زهرا، بتول، راضیه، مرضیه، محدثه، صدیقه و عالمه

زهرا؛ یعنی همسر علی، مادر حسن و حسین، پرورنده زینب و ام کلثوم.

روزی بی‌همانند در گردش گیتی، روز فاطمه(س) روز زن، روز مادر، روز شادمانی ولایت و روز تولد امام‌خمینی(ره) فرزند راستین زهرا(س). گویی دل‌ها با یاد دخت پیامبر و یادآوری «مقام مادر» بوی بهشت گرفته‌اند. درخششی غریب بر نگاه‌ها نشسته و عطر بهشت از تبسم‌ها فرو می‌بارد.

ترین‌ها

قدیمی‌ترین کتاب‌های درسی از دوره قاجار تا امروز در همدان

همدان‌پیام: قدیمی‌ترین کتاب‌های درسی از دوره قاجار تا امروز به نمایش درمی‌آید. به مناسبت هفته میراث فرهنگی این نمایشگاه از ۲۸ اردیبهشت تا ۳ خردادماه در باغ عمارت نظری استان برپاست. بازدید از این نمایشگاه برای عموم آزاد است.

نگاه

خبر بد برای مسافران ترکیه، دوبی و مالزی

همدان‌پیام: نرخ فروش ارز مسافرتی به هر یک از مسافران هوایی (به استثنای سوریه، عراق، آذربایجان، ارمنستان، پاکستان، افغانستان، امارات، عربستان، ترکیه، لبنان، تایلند، گرجستان، قبرس، تاجیکستان، ترکمنستان، مالدیو، اندونزی، مالزی، فیلیپین، سنگاپور و چین) یک بار در سال و به میزان یک‌هزار دلار یا معادل آن به سایر ارزها به نرخ رسمی می‌باشد.

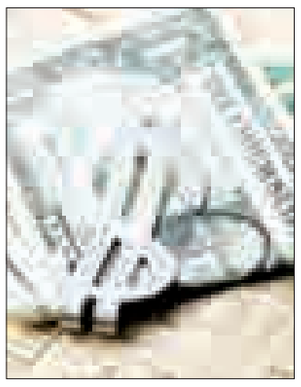

فروش ارز مسافرتی به هر یک از مسافران هوایی به مقصد کشورهای آذربایجان، ارمنستان، پاکستان، افغانستان، امارات متحده عربی، ترکیه، لبنان، تایلند، گرجستان، قبرس، تاجیکستان، ترکمنستان، مالدیو، اندونزی، مالزی، فیلیپین، سنگاپور و چین یک بار در سال و به میزان ۴۰۰ دلار و یا معادل آن به سایر ارزها به نرخ رسمی می‌باشد. فروش ارز مسافرتی برای مسافران زمینی، ریلی و دریایی یک بار در سال به مبلغ ۴۰۰ دلار یا معادل آن به سایر ارزها به نرخ رسمی می‌باشد.

فروش ارز مسافرتی به مقصد عراق (عتبات عالیات) به مبلغ ۲۰۰ دلار یا معادل آن به سایر ارزها به نرخ رسمی می‌باشد. فروش ارز مسافرتی به مقصد عراق (عتبات عالیات) صرفاً به زائرانی که از طریق کاروان‌های تحت پوشش سازمان حج و زیارت اعزام می‌شوند امکان‌پذیر خواهد بود.

فروش ارز مسافرتی به مسافران هوایی، زمینی، ریلی و دریایی کشورهای سوریه و عربستان (بابت عمره مفرده) به میزان ۴۰۰ دلار یا معادل آن به سایر ارزها به نرخ رسمی می‌باشد. مسافرانی که قبلاً از ارز مسافرتی هوایی استفاده نموده‌اند، می‌توانند در دو نوبت از ارز مسافرتی بابت سفر به سوریه، عراق یا عربستان (بابت عمره مفرده) استفاده نمایند.

فروش ارز مسافرتی به مسافران با سن قانونی کمتر از ۲سال امکانپذیر نبوده و برای سنین ۲ تا ۱۲ سال به میزان ۵۰ درصد در هر یک از حالات فوق خواهدبود.

یادآور می‌شود؛ تغییرات در ارز مسافرتی، از روز ۳۱ فروردین‌ماه سال‌جاری اجرایی شده است.

ایران؛ قطب گمشده گردشگری جهان!

همدان‌پیام: چندی پیش منوچهر جهانیان معاون گردشگری کشور از افزایش ۴۸ درصدی میزان ورود گردشگر خارجی در بازه زمانی ۲۵ اسفند ۹۰ تا ۱۳ فروردین ۹۱ در مقایسه با مدت مشابه سال گذشته خبر داد و گفت: امیدواری ما برای دستیابی به جذب هفت و نیم میلیون گردشگر خارجی تا پایان سال ۹۱ افزایش یافته است.

وی به جای ارائه راهکار برای برون رفت صنعت گردشگری از بن‌بست زیان دهی و بی‌رغبتی گردشگران برای ورود به ایران گفته بود: ۶۷۰ روستای هدف گردشگری در کشور شناخته و ساماندهی شده‌اند و امیدواریم این رقم به عدد هزار برسد.

اینها آمار و ارقامی است که از سوی مسئولان حوزه گردشگری در کشور اعلام می‌شود، اما واقعیت‌هایی که کارشناسان به آن اشاره می‌کنند، حکایتی دیگر است. ایجاد شبکه فشار قوی انتقال برق در شهر باستانی تاریخی توس، بلندمرتبه سازی در حریم مجموعه خصوصی برج جهان‌نما یا عبور مترو از زیر چهار باغ اصفهان و انفجارها در چغازنبیل، عبور راه‌آهن از نقش رستم، احداث پتروشیمی در بیستون و گلستان بخشی از اتفاقاتی است که در سایه کوتاهی مسئولان سازمان میراث فرهنگی، صنایع دستی و گردشگری رخ داده، ولی موجب نمی‌شود آمارهای صعودی در گردشگری روند نزولی به خود بگیرند!

سهم ایران از گردشگری؛ نزدیک صفر!

گرچه ۱۰درصد سرمایه‌گذاری و ۸ درصد اشتغال در دنیا مربوط به صنعت گردشگری است و سهم صنعت گردشگری از درآمد جهانی بیش از ۹۰۰ میلیارد دلار است، اما سهم ایران از این درآمد بسیار ناچیز و در حد غیر قابل ذکر است. با این وجود مسئولان این حوزه از دادن آمارهای دهن پرکن خسته نمی‌شوند. در حالی که در سال گذشته فقط ۲ میلیون گردشگر خارجی با ۲ میلیارد دلار درآمد وارد کشور شده است، اما این مسئولان آمار فوق را ۷ تا ۹ میلیون نیز تفسیر کرده‌اند، اما مشخص نیست چه اقدام و حرکت اثربخشی انجام شده که به یک باره میزان ورود گردشگر به کشور با چنین رشدی همراه شده است؟

بروکراسی زاید و آمارهای سنتی

مجید فتحی مقدم مدیر یکی از کارگزاری‌های گردشگری و تورگردانی فعال در جذب گردشگران اروپایی در این باره می‌گوید: بروکراسی زاید و سیستم سنتی سازمان گردشگری باعث فراری شدن کارشناسان از این حوزه می‌شود و دادن اینگونه آمارهای رویایی نیز از همین سنتی بودن سامانه و نبود نظارت کافی بر کار مسئولان نشأت می‌گیرد.

به گزارش ایران ویچ، این کارشناس گردشگری می‌افزاید: به عنوان مثال از سوی دولت برای ورود هر گردشگر ۱۰ دلار جایزه تعیین کرده‌اند، اما در مرحله دریافت همین ده دلار آنقدر بروکراسی اداری و آمد و رفت و تهیه مدارک و ... وجود دارد که هر کسی بخواهد این ۱۰ دلار را بگیرد باید ۱۲ دلار خرج کند!

نگاهی به آمارهای بی‌خاصیت

آمار گردشگران نوروزی هر ساله باعث ایجاد مناقشه بین مسئولان سازمان گردشگری و منتقدان آن است. گرچه مسئولان این سازمان اعلام نکردند که آمار نفرسفر چه تأثیری بر صنعت گردشگری کشور دارد، اما به گفته آنان در نوروز ۸۵، ۳۵ میلیون، نوروز ۸۶، ۵۵ میلیون، نوروز ۸۷، ۷۱ میلیون، نوروز ۸۸، ۹۹ میلیون، نوروز ۸۹، بیش از ۱۲۰ میلیون و در نوروز سال ۹۰، ۱۶۲ میلیون نفرسفر در کشور انجام شده که حاکی از رشد ۴۶۰ درصدی آمار گردشگران نوروزی کشور در این سال‌ها بوده است!

برخی کارشناسان صنعت گردشگری می‌گویند: با وجود ابهام‌های اولین آمار سال ۹۱، که قرار است در آن ۷/۵ تا ۸ میلیون گردشگر به کشور وارد شود پیشاپیش باید موفقیت‌های امسالمان را جشن بگیریم!

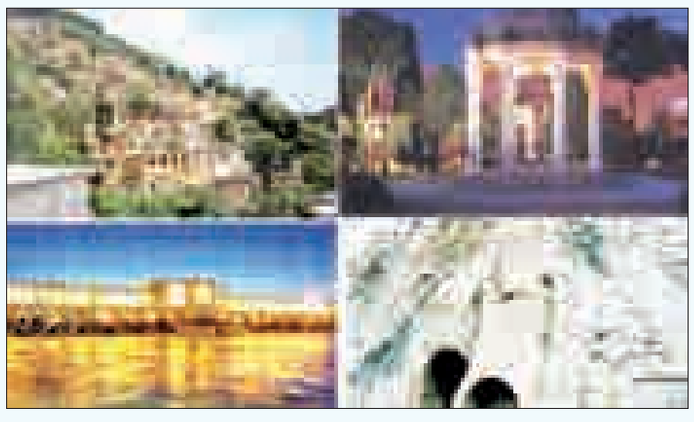

راه‌اندازی هتل فوتبال

همدان‌پیام: مشهورترین باشگاه فوتبال آرژانتین با راه‌اندازی نخستین هتل فوتبال جهان در شهر بوئنوس‌آیرس، مسیر تازه‌ای برای ورود گردشگر به این کشور ایجاد کرد.

به گزارش دیلی‌میل، باشگاه فوتبال بوکاجونیورز آرژانتین پس از گذشت ۴ سال، برای نخستین‌بار یک هتل ۴ ستاره را برای گردشگران ورزش‌دوست در شهر بوئنوس‌آیرس افتتاح کرد. این هتل که شباهت بسیاری به یک آسمان‌خراش دارد، ۹ میلیون پوند برای ساخت آن هزینه شده است و علاوه بر پذیرش میهمانان عادی محل اقامت بازیکنان در زمان برگزاری مسابقات مختلف خواهد بود.

از بخش‌های ویژه این هتل نصب عکس و پوستر بازیکنان تیم بوکاجونیورز روی دیوارهای هتل است که خاطره‌ای به یادماندنی برای گردشگران و علاقه‌مندان به این تیم به وجود می‌آورد. هزینه هر شب اقامت در این هتل ۹۰ تا ۳۷۰ پوند اعلام شده و گردشگران می‌توانند علاوه بر دیدن موزه مربوط به بازیکنان این باشگاه، فیلم‌هایی مستند از تاریخچه بوکاجونیورز را در اتاق‌های خود تماشا کنند.

صنعت باید پشتوانه سینما باشد

همدان‌پیام: اسماعیل فلاح پور، کارگردان سینما و تلویزیون بیان داشت: ایران جزو کشورهایی است که از ذخایر ارزشی صنعتی برخوردار است و در سال‌های اخیر رشد داشته است. در کشورهای صاحب صنعت که حرف اول را در دنیا در این حوزه می‌زنند، سینما در جایگاهی خاص و ویژه در برنامه‌های آنها قرار دارد.

وی در گفت وگو با آرت نا، افزود: در کشورهای صاحب صنعت که در آنها هر روز تحولی جدید ایجاد می‌شود سینماگران وزنه‌ای مهم برای بیان پیشرفت‌های صنعتی آنها محسوب می‌شوند و آنها نیز در این رابطه وظیفه خود را به نحو احسن با تبدیل به ابزار تبلیغاتی توانا انجام می‌دهند. این کارگردان سینما و تلویزیون تصریح کرد: تبلیغات در دنیا حرف نهایی را برای رشد صنعت در راستای رونق اقتصاد هر کشوری می‌زند و این بار مهم و حساس بر دوش سینماست. فیلم‌های صنعتی در دنیا با سرمایه‌گذاری‌های کلان همگام با سایر فیلم‌ها در ژانرهای دیگر حرکت کرده و در پاره‌ای از مواقع با آنها رقابت می‌کنند.

زندگی شیخ احمد قمی به تصویر کشیده می‌شود

همدان‌پیام: زندگی شیخ احمد قمی را در قالب فیلم «آخرین سفر» به عنوان یک اثر فاخر و ارزشی به تصویر خواهم کشید. جمال شورجه کارگردان سینما و تلویزیون در گفت وگو با آرت نا، گفت: فرهنگ و تمدن ایران زمین با قدمت و سابقه‌ای طولانی در حوزه فرهنگ و ادبیات جهان با معرفی چهره‌های ماندگار و بزرگی که در جوامع بین‌المللی شناخته شده هستند، به حساب می‌آید.

وی افزود: فیلمسازان ما وظیفه دارند که برای انجام رسالت خود به نحو احسن در مسیر ساخت زندگینامه بزرگان ایران زمین قدم بردارند و با استفاده از بهترین امکانات موجود آثاری ارزشی خلق کنند. این کارگردان سینما و تلویزیون تصریح کرد: تاریخ ایران زمین منبع سوژه‌های ارزشی است که سینماگران ما باید به درون این گنجینه بزرگ چنگ بزنند تا بتوانند از این طریق افکار و دیدگاه مردم به ویژه قشر جوان را بارور کرده و آگاهی آنها را از تمدن ایران زمین افزایش دهند.

ابلاغ وام ۴۰ میلیونی خبرنگاران استانی از هفته آینده

همدان‌پیام: وزیر راه و شهرسازی از ابلاغ وام ۴۰ میلیونی خبرنگاران استانی که به بانک‌های عامل غیر از بانک مسکن معرفی شده در هفته آینده خبر داد. علی نیکزاد در گفت‌وگو با فارس، اظهار داشت: وام ۴۰ میلیونی خبرنگاران استانی که به بانک‌های عامل غیر از بانک مسکن معرفی شده در هفته آینده ابلاغ می‌شود.

وی ادامه داد: مبلغ بازپرداخت اقساط برای خبرنگاران ۱۲ درصد است.

نگاه

نمایشگاه کتاب و سخن پایانی

همدان‌پیام: اردیبهشت، فصل کتاب در پایتخت ایران اسلامی است، یک رویداد بسیار باشکوه و فرخنده که هر ساله با حضور دوستداران و عاشقان همیشگی و پر و پا قرص این یار مهربان در تهران برگزار می‌شود و علاقه‌مندان به کتاب و کتابخوانی را از اقصا نقاط کشور دور هم جمع می‌کند و اغلب هموطنان رنج سفر را به جان می‌خرند و در مصلای تهران گرد هم می‌آیند و چند روزی را میهمان پایتخت‌نشینان می‌شوند، بدان امید که بتوانند با دستی پر به دیار خود برگردند و روح تشنه مطالعه‌شان را با تهیه کتاب‌های مناسب سیراب کنند.

گرچه سرانه مطالعه و کتابخوانی براساس آمار موجود در ایران برای هر نفر تنها ۱۸ دقیقه اعلام شده است، اما عشق به کتاب در سیمای تک تک بازدیدکنندگان بیست و پنجمین نمایشگاه بین‌المللی کتاب حتی در ساعت‌های اولیه صبح پس از اولین روز افتتاحیه نمایشگاه، موج می‌زد و حضور انبوه مردم اعم از زن و مرد، دانش‌آموز و دانشجو، پیر و جوان، شاغل و خانه‌دار مؤید این مطلب است که مردم فهیم کشور دوستدار کتاب این تنها یار مهربان هستند به شرط آنکه مسئولان برپایی نمایشگاه کتاب به خوبی بتوانند روح این تشنگان را سیراب و غذایی متناسب با نیاز و فرهنگ و درخور شأن مردم در این فضای فرهنگی فراهم کنند. اینکه دنیای متنوع، بزرگ و شگفت انگیز پررمز و راز کتاب و کتابخوانی به گروه خاص و ویژه‌ای تعلق ندارد، بر کسی پوشیده نیست، اما اینکه آیا واقعاً کتاب‌های ارزشی و پرمحتوا در دسترس همه است و اصلاً آیا ناشران به سراغ چاپ و نویسندگان سراغ تألیف چنین کتاب‌هایی می‌روند، خود جای تأمل دارد. چون در حال حاضر در شرایطی قرار داریم که از همه سو به خصوص از نظر فرهنگی مورد هجمه دشمنان و افکار مردود غربی‌ها هستیم و بر فرهیختگان، نویسندگان و قلم به دستان کشور است که با تألیف کتاب‌های ارزشی، آن‌ها را جایگزین کتاب‌های بی‌ارزش و کم محتوای غربی کنند؛ از طرفی دیگر اکنون زمان آن رسیده تا بیشتر از هر زمانی به فکر مکانی مشخص برای نمایشگاه کتاب باشیم و با توجه به همه عوامل و گزینه‌های موجود، به نظر می‌رسد باغ کتاب بهترین گزینه است؛ چرا که پس از ۲۵ دوره برگزاری نمایشگاه، اکنون فرصت مغتنمی است که به عنوان یک نقطه عطف از این دوره استفاده کنیم و مروری داشته باشیم بر کم و کاستی‌ها و نقاط قوت این نمایشگاه و البته تدبیری بیندیشیم برای آینده آن.

در نخستین دوره برگزاری نمایشگاه کتاب دغدغه‌هایی در بین اهالی کتاب و فرهنگ مطرح بود و از آن جمله تناسب مکان نمایشگاه بود. محل نمایشگاه‌های دایمی برای نمایشگاه کتاب محدود بود و مصلا هم همان‌گونه که از نامش پیداست برای کار دیگری ساخته شده است.

یک حرکت فرهنگی که تداوم داشته باشد، اگرچه دچار افت و خیزهایی می‌شود اما تداوم با این حرکت، طبیعی است که سال به سال پیشرفت بیشتری برای آن متصور است. اتفاق خوبی هم که برای نمایشگاه کتاب افتاده این است که در این سال‌ها با رشد روبرو بوده است.

گذری بر کتابخانه‌های کبودراهنگ

اکرم حمیدی

همدان‌پیام: کتابخانه‌ها یکی از مراکز مهم برای فرهنگ‌سازی و انتقال دانش بشری به نسل‌هاست. در جامعه کنونی و در ایران که آمار بی‌سوادی به کمترین حد رسیده است، کمتر کسی است که حتی برای یک بار هم که شده گذرش به کتابخانه نیفتاده باشد.

از نظر برخی از متخصصان جامعه‌شناس و علوم کتابداری و اطلاع‌رسانی کتابخانه‌ها باید در مراکز شهر نزدیک به محل‌های تجاری و تفریحی بنا شود تا مردم به سادگی بتوانند از آن استفاده کنند و کمتر مشکل تردد داشته باشند. از طرفی هم برخی از متخصصان امر معتقدند که کتابخانه‌ها باید دور از مراکز شهری و در اماکن آرام و بی‌سر و صدا بنا شود. به هر حال شهرستان کبودراهنگ بنا به موقعیت جغرافیایی ویژه‌ای که دارد هم کتابخانه در مرکز شهر و نزدیک به اماکن تجاری دارد و هم در موقعیت تفریحی و بدون سر و صدای تردد کتابخانه دارد.

کتابخانه‌ها علاوه بر ارائه کتاب و منابع اطلاعاتی به مراجعه‌کنندگان و نیازمندان، اطلاعاتی در بحث فرهنگی و گسترش ایجاد عادت به مطالعه در اقشار مختلف جامعه مخصوصاً کودکان و نوجوانان که سرمایه‌های اصلی یک جامعه محسوب می‌شوند نقش انکارناپذیری دارد.

طبق آمار ارائه شده شهرستان کبودراهنگ با بیش از ۱۴۲ هزار نفر جمعیت به جز کتابخانه‌های دانشگاهی و آموزشگاهی و مدارس و انجمن‌های مختلف دارای ۶ باب کتابخانه عمومی در کل شهرستان است؛ این در حالی است که در کشورهای پیشرفته به ازای هر ۲۵۰۰ نفر جمعیت یک کتابخانه وجود دارد.

در جمع‌بندی آماری به دست آمده بیش از ۶۶/۷۷۰ نفر از جمعیت کل شهرستان عضو کتابخانه‌های عمومی و کتابخانه‌های دانشگاهی هستند که بیش از ۷ درصد از جمعیت را تشکیل می‌دهد. البته اگر آمار دقیق اعضای کتابخانه‌های مدارس و آموزشگاهی نیز ارائه شود این رقم بالاتر عنوان خواهد شد.

نیاز به اطلاعات و منابع اطلاعاتی یکی از مهم‌ترین نیازهای افراد است که کتابخانه‌ها با ارائه اطلاعات در بخش‌های مرجع، کودکان، اینترنت، عمومی و تخصصی می‌توانند پاسخگوی این نیازها باشند و افراد محصل در رشته‌های تحصیلی خاص و مقاطع تحصیلی بالاتر، ارشد و دکترا شامل آمار گرفته شده از جمعیت عضو کتابخانه‌ها نمی‌شوند.

کتابخانه عمومی غدیر، اشرفی اصفهانی، کتابخانه پیام نور کبودراهنگ، کتابخانه تخصصی رشته عمران دانشکده فنی مهندسی، کتابخانه تخصصی ادبیات، ادبیات نمایشی، هنر، تاریخ، فرهنگ و ارشاد اسلامی، کتابخانه‌های عمومی روستاهای بزرگ چون ویان، قباق‌تپه و بخش‌های گل‌تپه و شیرین‌سو، کتابخانه‌های برخی از مدارس و کتابخانه‌های مساجد و کانون‌های فرهنگی و شاید کتابخانه‌های برخی نهادها مثل جهاد کشاورزی، فرمانداری و بیشتر ارگان‌های دولتی جزئی از کتابخانه‌های عمومی و تخصصی شهرستان کبودراهنگ محسوب می‌شوند.

مسئول کتابخانه‌های عمومی شهرستان کبودراهنگ تعداد کتاب‌های موجود در کتابخانه‌های عمومی شهرستان را ۵۳۴ هزار و ۴۶۷ جلد عنوان کرد و گفت: در حال حاضر بیش از ۶۴ هزار و ۴۷ نفر عضو کتابخانه‌های عمومی شهرستان هستند که ۴/۳۸ درصد از جمعیت شهرستان را تشکیل می‌دهد که افزایش صعودی در پذیرش عضو به بیش از ۱۵ درصد نسبت به سال گذشته می‌رسد که این شهرستان رتبه اول کشور را در جذب عضو به خود اختصاص داده است.

بررسی‌های حاصل نشان می‌دهد اگرچه تعداد اعضای کتابخانه‌ها قابل ملاحظه است و کتاب‌های موجود در آن می‌تواند پاسخگوی نیاز جامعه شهرستان باشد ولی ساختمان و تجهیزات آن به هیچ وجه پاسخگوی مراجعات و اعضا نخواهد بود. داشتن ۵۶/۸۰ ساختمان کتابخانه طبق آمار جهانی باید نسبت به ۲۵۰۰ نفر جمعیت یک کتابخانه این را به اثبات می‌رساند.

از سوی دیگر هیچ یک از کتابخانه‌های شهرستان برای استفاده معلولان جسمی حرکتی و جانبازان مناسب‌سازی نشده است.

بیشتر استفاده‌کنندگان و مراجعه‌کنندگان به کتابخانه‌های عمومی دانش‌آموزان و دانشجویان هستند. منابع این کتابخانه‌ها به سمت اولویت یافتن منابع درسی پیش می‌رود و این از نقاط ضعف کتابخانه‌های عمومی به حساب می‌آید و اگر شهرستان و حتی مدارس دارای کتابخانه‌های آموزشگاهی بودند هر کتابخانه می‌توانست نقش واقعی خود را ایفا کند.

با بحث‌ها و موارد عنوان شده بحث بودجه و هزینه‌های کتابخانه‌ها نیز مسأله مهم‌تری است که باید به آن پرداخت. کتابخانه‌ها به طور مستقل عمل می‌کنند و زیر نظر نهاد کتابخانه‌های کشور فعالیت دارند و تمام هزینه‌های جاری آنها از طریق حق عضویت اعضا و ۵ درصد از درآمد شهرداری‌ها تأمین می‌شود که اگر منصفانه بنگریم خواهیم دید که این درصد و درآمد هرگز کفاف هزینه‌های جاری یک کتابخانه را نخواهد داد و این فکر به ذهن‌ها خطور می‌کند که اگر خیرین هم گوشه‌ای از کار را می‌گرفتند می‌توانستیم یک شهرستان با بهترین کتابخانه‌های عمومی و تخصصی داشته باشیم.

از تمام این موضوعات که بگذریم بحث فرهنگ‌سازی استفاده از کتاب و کتابخانه و عادت به مطالعه است که همیشه نادیده گرفته می‌شود. در نقشه‌های راهنمایی شهرها و مراکز تفریحی بیشتر اماکنی چون غذاخوری‌ها، هتل‌ها، مسافرخانه‌ها، مساجد، سرویس‌های بهداشتی، اماکن مذهبی و مقدس مورد توجه و اشاره‌اند و کمتر به کتابخانه‌ها و مراکز فرهنگی توجه می‌شود و این نتیجه که تمام ارگان‌ها، نهادها و سازمان‌ها در فرهنگ‌سازی استفاده از کتابخانه‌ها نقش مهمی دارند که کمتر به نقش خود توجه نموده‌اند و این آسیب کم‌توجهی فقط دامن کتابخانه‌ها و استفاده‌کنندگان آن را خواهد گرفت.

عضو کمیته ساماندهی صنوف سینمایی:

جشنواره بازی‌های رایانه‌ای محلی برای رقابت با همتاهای خارجی است

همدان‌پیام: عضو کمیته ساماندهی صنوف سینمایی، جشنواره بازی‌های رایانه‌ای را محلی برای ایجاد رقابت میان بازی‌سازان ایرانی و خارجی دانست و بر استفاده از تجربیات بازی‌سازان خارجی تاکید کرد.

از بنیاد ملی بازی‌های رایانه‌ای، مسعود اطیابی گفت: بیشتر بازی‌های خارجی در کشور مورد توجه مخاطبان خود قرار گرفته‌اند و مهمترین دلیل این امر، کیفیت بالای بازی‌های خارجی در سطح گرافیکی، رنگ بندی و پردازش بوده و به هر حال کیفیت این بازی‌ها از آثار داخلی بالاتر است.

به گزارش ایرنا، وی یادآور شد: برگزاری نمایشگاه بین‌المللی بازی‌های رایانه‌ای به دست‌اندرکاران عرصه گیم کمک می‌کند تا در صنعت بازی‌های رایانه‌ای با دیگر کشورها به رقابت بپردازند و از تجربیات آنها در این خصوص استفاده کنند.

کارگردان فیلم سینمایی «اخلاقتو خوب کن» یادآور شد که البته طبیعی است در این جشنواره اجازه حضور تمام بازی‌های رایانه‌ای خارجی داده نشود و آن به این دلیل است که بسیاری از این تولیدات متناسب با اخلاق و شئونات جامعه ما نیست.

اطیابی توضیح داد: بازی‌های رایانه‌ای خارجی در کشور به دلیل تنوع در بازی‌ها و طراحی بنا بر نوع علایق مخاطب، شناخته شده است و در این ۱۲سال که از ورود بازی‌های رایانه‌ای به کشور می‌گذرد حضور این قبیل تولیدات در جمع خانواده‌ها بسیار چشمگیر بوده که لازم است در این زمینه تدابیر مناسبی اندیشیده شود.

عضو کمیته ساماندهی صنوف سینمایی تاکید کرد: حضور بخش خصوصی در عرصه بازی‌های رایانه‌ای بسیار مفید است؛ چراکه سرمایه گذاران داخلی با محصولات و تولیدات داخلی از نزدیک آشنا شده و در زمینه سرمایه‌گذاری در بین آنها رغبت ایجاد می‌شود و این از مهمترین دستاورد جشنواره به شمار می‌رود.

به گفته اطیابی، حضور خانواده‌ها در جشنواره باعث می‌شود تا آنان با انواع بازی‌ها از نزدیک آشنا شوند و شناخت دقیقی از سلایق و علایق فرزندان خود بدست آورند و در انتخاب بازی‌های رایانه‌ای انتخاب‌های مناسبی انجام دهند.

دومین نمایشگاه و جشنواره بازی‌های رایانه‌ای تهران ۶ تا ۱۰ تیرماه امسال در مصلای امام خمینی (ره) برگزار می‌شود.

چهره‌ها

روح خوشنویسی ایرانی در آثار سجادی

همدان‌پیام: صحبت از مردی است از تبار پاکان گذشته و اهل دل که هنر در ذره ذره وجودش نقش می‌زند. هنرمندی بزرگ و گرانمایه که تمام هم و غمش هنر و تدریس و تعلیم هنر است. هنرمندی درویش‌مسلک که تمام زندگی‌اش صرف هنر و قدم زدن در وادی عشق و معرفت بوده و هست. علاوه بر هنرمندی، روح معلمی و تعلیم در وجود سیدعلی سجادی جلوه‌گر است.

استاد سیدعلی سجادی در سال ۱۳۳۳ در اسدآباد متولد شد. وی تحصیلاتش را تا کارشناسی زبان و ادبیات فارسی ادامه داد و در حال حاضر بازنشسته فرهنگی است.

وی چهل سال است که در حوزه خوشنویسی فعالیت دارد. شاگردان زیادی را در این هنر پرورش داده که تعداد ۶۰ نفر از شاگردان وی دارای رتبه ممتاز و فارغ‌التحصیل از انجمن خوشنویسان ایران هستند.

این هنرمند گرانمایه صدها نمایشگاه خوشنویسی در کشور برپا کرده و دو نمایشگاه در خارج از کشور داشته است که اولین آن در سال ۸۲ در کشور هندوستان بود و دومین نمایشگاه خارجی این استاد در سال ۸۹ در کشور روسیه برگزار شد.

این هنرمند گرانمایه شاهنامه فردوسی را دو بار خوشنویسی کرده و به صورت کامل به چاپ رسانده است. همچنین ۳ مورد خطاطی دیوان حافظ، سه مورد خطاطی دیوان رباعیات خیام و سه مورد خطاطی دیوان باباطاهر همدانی را در کارنامه فعالیت‌های خود دارد.

کتاب گلستان و بوستان سعدی و کلیات سعدی، گزیده غزلیات شمس، گزیده غزلیات سعدی، مجموعه اشعار فیض روح‌القدُس و مثنوی معنوی مولوی نیز به خط نستعلیقِ این هنرمند گرانمایه به زیور طبع آراسته شده است.

خبر

تجلی اسلام در هنر، جامعه را به سمت تعالی هدایت می‌کند

همدان‌پیام: رئیس حوزه هنری استان همدان گفت: هنر می‌تواند با ایجاد معرفتی صحیح از اسلام، جامعه را به سمت تعالی پیش ببرد.

سیدمحمدباقر حسینی افزود: هنر می‌تواند با ایجاد معرفتی صحیح از اسلام، جامعه را به سمت تعالی پیش ببرد و اگر هنرمند عامل به آموزه‌های اسلامی باشد، این آموزه‌ها در اثرش تجلی یافته و باعث تربیت قدم به قدم مخاطبان می‌شود.

وی اظهار داشت: اگر از هنر برای ترویج تربیت اسلامی استفاده نکنیم، دیگران از این ظرفیت برای ترویج فرهنگ خود استفاده خواهند کرد. حسینی ادامه داد: بخش قابل توجهی از جمعیت جامعه را نوجوانان و جوانان تشکیل می‌دهند که آینده‌سازان کشور هستند این قشر از جامعه، الگوپذیری زیادی از هنرمندان دارند، بنابراین باید روی هنر و هنرمند سرمایه‌گذاری شود. هنر اصیل دارای مراتبی است و در تمام مراتب خود می‌تواند در تبدیل باورها به رفتار، اثرگذار باشد.

رئیس حوزه هنری استان همدان، در پایان گفت: در سه دهه بعد از انقلاب، هنرمندان پیشرو و متعهدی در جامعه تربیت شده و به فعالیت پرداخته‌اند اما اگر با جامعه آرمانی خود را بسنجیم، هنوز قابلیت‌های بسیاری از هنر در شاخه‌های مختلف و به‌ویژه در مظاهر جدید آن وجود دارد که باید از آن به خوبی استفاده کنیم و به‌ویژه سایر دستگاه‌های فرهنگی هنری که گستردگی، امکانات و بودجه خوبی دارند در این زمینه‌ها باید بیش از گذشته فعال باشند.

اجرای ۵۰ گفتمان دینی در استان همدان به مناسبت روز زن

همدان‌پیام: مسئول امور بانوان اداره کل تبلیغات اسلامی همدان از برگزاری ۵۰ گفتمان دینی به مناسبت گرامیداشت روز زن در این استان خبر داد.

فهیمه نیازی در گفتگویی هدف از اجرای این گفتمان‌ها را تکریم مقام و منزلت حضرت فاطمه(س) عنوان کرد و گفت: این برنامه‌ها با موضوع سیره حضرت زهرا(س) و خانواده در مناطق مختلف استان در سطح مساجد، مدارس و حسینیه‌ها برگزار می‌شود.

وی افزود: در اجرای این برنامه‌ها از استادان مجرب حوزه و دانشگاه استفاده شده است.

مسئول امور بانوان اداره کل تبلیغات اسلامی همدان به اعزام ۵۰ بانوی مبلغه به مناطق مختلف اشاره و خاطرنشان کرد: این مبلغات با حضور در حسینیه‌ها، هیأت‌های مذهبی، مساجد و مدارس به سخنرانی و مولودی‌خوانی می‌پردازند.

تصویب مرخصی سه ساله زایمان زنان شاغل به زودی

همدان‌پیام: رئیس مرکز امور زنان و خانواده ریاست جمهوری از پرداخت حق عائله‌مندی به دختران سرپرست خانوار خبر داد و گفت: این امر مصوب شده و در دستگاه‌های مختلف در حال اجراست. مریم مجتهدزاده در گفت‌وگو با ایسنا، با اشاره به تدوین لایحه «تأمین امنیت زنان در خانواده» نیز اظهار کرد: تدوین این لایحه به پایان رسیده است. وی از همکاری قوه قضاییه، سازمان بهزیستی و اورژانس اجتماعی این سازمان و مددکاران اجتماعی برای اجرای این لایحه خبر داد. معاون مرکز امور زنان و خانواده ریاست جمهوری در ادامه با اعلام مخالف نبودن دولت با مرخصی سه ساله زایمان زنان شاغل و اضافه شدن سه سال به سن استخدام مادران جوان، اعلام کرد: این امور به زودی به تصویب می‌رسند. مجتهدزاده در ادامه عنوان کرد: زنانی که مشمول قانون کار می‌شوند می‌توانند در مدت دوران بارداری محل خدمت و کار خود را جابه‌جا کنند و پس از پایان این دوران به محل کار سابق خود بازگردند و کارفرمایان هم موظف به اجرای این مصوبه هستند.

دانش‌آموزان نباید بعد از ساعت ۱۴ و ۱۵ دقیقه در مدرسه بمانند

همدان‌پیام: معاون آموزش متوسطه وزیر آموزش و پرورش گفت: به صراحت اعلام می‌کنیم که دانش‌آموزان در ساعات رسمی آموزش، حق ندارند بیشتر از ساعت ۱۴ و ۱۵ دقیقه در مدرسه بمانند و ساعت‌های اضافی آموزش دانش‌آموزان باید به صورت کاملا اختیاری لحاظ شود نه اجباری.

ابراهیم سحرخیز در گفت‌وگو با ایسنا، درباره تعطیلی پنج‌شنبه‌ها و تاثیر این کاهش ساعت آموزش در مدارس گفت: گاهی اوقات دچار افراط و تفریط می‌شویم؛ چرا که مدارس تعریف درستی از کلاس‌های جبرانی ندارند و این موجب می‌شود که خانواده‌ها تصور کنند با تعطیلی پنج‌شنبه‌ها دانش‌آموز تمام وقت خود را در مدارس خواهد گذراند.

وی افزود: باید شرایط به درستی برای دانش‌آموز و خانواده‌ها تبیین شود؛ چرا که ساعت‌های آموزش کاملاً مشخص است و کلاس‌های جبرانی و فوق‌برنامه‌ها هیچ ارتباطی به ساعت‌های آموزش رسمی ندارد.

پنجره

زنان و مسائل حقوقی کار

▪ بخش اول – زنان کارگر

همدان‌پیام: منظور از زنان کارگر در این بخش، افرادی هستند که تابع قانون کار بوده و در کارخانجات، کارگاه‌ها، اعم از خصوصی یا دولتی شاغل هستند.

طبق ماده ۳۸ قانون کار مصوب ۱۳۶۹، مزد کارگر زن و کارگر مرد برای کار مساوی، یکسان است.

زنان از برخی مشاغل رنگین که صرفاً مبتنی بر نیروی جسمی و فیزیکی است یا موجب مخاطرات جدی برای سلامتی می‌گردد، قانوناً محروم شده‌اند.

ماده ۷۵ قانون کار مقرر می‌کند که انجام کارهای خطرناک، سخت و زیان‌آور و حمل بار بیشتر از حد مجاز با دست و بدون استفاده از وسایل مکانیکی برای کارگران زن ممنوع است. فلسفه این ممنوعیت را باید در حمایت از زنان و نیز کوشش برای بالا نگهداشتن بازده کار جستجو کرد، نه محروم نمودن و ممنوع کردن زنان از برخی مشاغل چه انجام کارهای سخت و زیان‌آور که با قوای جسمانی، کارگر ارتباط مستقیم دارد برای زنان؛ هرچند که از لحاظ نیروی دماغی در سطحی مساوی با مردان هستند، چون از نظر نیروی جسمانی به هر حال ضعیف‌تر از آنان می‌باشند، مناسب نیست و بسیار اتفاق افتاده که احتیاج مادی یک زن او را وادار به انجام کاری کرده که از نظر جسمی برای وی نامناسب است، لذا از این رو ماده ۷۵ قانون کار با ممنوعیت ارجاع کارهای خطرناک، سخت و زیان‌آر به زنان در واقع سعی کرده سدی در راه بهره‌برداری کارفرما از موقعیت بد اقتصادی کارگر ایجاد کند.

خبر

کاهش آمار مرگ مادران در زایمان از اهداف وزارت بهداشت است

همدان‌پیام: معاون بهداشتی وزیر بهداشت، درمان و آموزش پزشکی گفت: کاهش آمار مرگ و میر مادران در هنگام بارداری و زایمان از اهداف این وزارتخانه است.

علیرضا مصداقی‌نیا در همایش ملی زایمان ایمن در همدان افزود: آمار مرگ و میر مادران در سال‌های گذشته در هر ۱۰۰ هزار تولد زنده ۲۴۰ واقعه بوده که این آمار در حال حاضر به ۲۲/۴ درصد کاهش یافته است.

وی با بیان اینکه این کاهش آمار به دلیل همت و تلاش نظام شبکه بهداشتی کشور، متخصصان، ماماها و سایر مسئولان بهداشتی و درمانی است، اضافه کرد: وزارت بهداشت سعی دارد این آمار را به ۱۵ تا ۱۶ درصد کاهش دهد.

به گزارش ایرنا، وی گفت: زنان به عنوان سکان‌دار خانواده از جایگاه بالایی برخوردار هستند و پایین آوردن آمار مرگ مادران نیازمند تلاش و همکاری همه مردم و مسئولان است.

وی با بیان اینکه آمار سزارین در کشور ایران بالاست، افزود: اختلاف تعرفه‌های زایمان طبیعی و سزارین باید کاهش یابد تا برخی برای سزارین ترغیب نشوند.

وی یکی دیگر از سیاست‌های وزارت بهداشت را اجرای طرح پزشک خانواده و نظام ارجاع دانست و افزود: تا مهرماه امسال همه جمعیت شهری کشور زیر پوشش این طرح قرار می‌گیرند.

مصداقی‌نیا اضافه کرد: با اجرای این طرح مراقبت‌های پیش از بارداری و هنگام بارداری به طور دقیق اجرایی می‌شود و همه مادران پرونده سلامت خواهند داشت و در زمان‌های خاص مراقبت می‌شوند.

۹۷ درصد داروهای مورد نیاز در داخل ایران تولید می‌شود

معاون بهداشتی وزیر بهداشت، درمان و آموزش پزشکی گفت: در حال حاضر ۹۷ درصد داروهای مورد نیاز کشور در داخل ایران تولید می‌شود.

علیرضا مصداقی‌نیا افزود: نیاز کشور ایران در زمینه دارو به سایر کشورها بسیار کم است.

وی با بیان اینکه شاخصه‌های سلامت در ایران بالاست، اضافه کرد: با اجرای طرح پزشک خانواده این شاخصه‌های روز به روز افزایش می‌یابد.

به یاد محمدعلی فرشچیان

مردی که آسمانی بود و آسمانی ماند

مریم مقدم

همدان‌پیام: وقتی از محمدعلی فرشچیان سخن به میان می‌آید هر شنونده‌ای با شنیدن آن بیشتر به یاد استاد محمود فرشچیان می‌افتد. اما او برخلاف برادر که در هنر خوش‌آوازه بود، در یاری رساندن به هم‌نوعان و نیازمندان همیشه نامی بلندآوازه داشت.

محمدعلی فرشچیان اگرچه دستی در هنر همچون برادرش نداشته است اما دستان و قلبش لبریز از مهر و سخاوتی ستودنی بود.

محمدعلی فرشچیان برادر بزرگ نابغه هنر مینیاتور ایران بود که در اصفهان به دنیا آمد. او در رشته ادبیات در دبیرستان تحصیل کرد و موفق به دریافت دیپلم شد و به این دلیل که عرق ملی و وطن داشت هیچگاه موطن خود را جز ایران هیچ دیاری ندانست و هر گاه در هر گوشه از سرزمینش دستانی او را به یاری خواند، سخاوتمندانه و با یاری خداوند از آنان دستگیری کرد. او که خیّری نام‌آشناست برخلاف برادر هنرمند خود و بر حسب تقدیر و قضا راهی بازار و کسب و کار شد و پس از مرگ پدر تصمیم گرفت که تکیه‌گاه و مأمن اعضای خانواده باشد؛ بنابراین، به حرفه پدر در کار فرش و صادرات ادامه داد.

پدر محمدعلی فرشچیان که نامی نیک پس از رفتن خود بر جای گذاشته بود پس از رخت بربستن از دنیا وارثی داشت که همچو او در برپایی محافل و مجالس بزرگان علم و هنر ایران‌زمین (در منزل پدری) کوشا بود.

زندگی‌نامه محمدعلی فرشچیان برخلاف برادر هنرمندش چندان کامل نیست و حتی در گفتگوهای رسانه‌ای خود نیز در زمان حیات عنوان کرده است که در خاطر خود تاریخ دقیقی از کارهای خیری که به انجام رسانده است ندارد و زیاد به زمان ساخت مدارس و ساختمان‌هایی که به همت او ساخته شده است، توجهی نداشته است.

او به دلیل زمینه تحصیلات خود در رشته ادبیات همواره تاریخ را الگوی زندگی خویش قرار داده و به دوستان و آشنایان همواره عنوان می‌کرده است که یادآوری ادوار گذشته و خواندن سرنوشت حکومت‌ها و ملت‌ها بسیار جالب و مفید بوده است؛ به طوری که وی با کسب تجربه از خواندن اتفاقات متعدد در طول تاریخ توانست از خود اسطوره‌ای بسازد که در تاریخ امروز مثال‌زدنی است.

فرشچیان منزل پدری خویش را نیز پس از سال‌ها به طور کامل بازسازی می‌کند و در اختیار دختران کر و لال قرار می‌دهد تا آنها علاوه بر تحصیل علم و دانش به انجام کارهای هنری ترغیب شوند.

این خیّر بلندآوازه در اوایل دهه ۶۰ مدرسه‌سازی را آغاز می‌کند و نخستین کار خود را به صورت مشارکتی در سال‌های ۶۰ یا ۶۱ به انجام می‌رساند. این مدرسه در شهر ری در حالی افتتاح می‌شود که پاسخگوی نیاز اصلی مردم منطقه محسوب می‌شود.

در سال ۱۳۷۲ او و همسرش که زنی مؤمنه و نیکوکار بود به کمک فرزندانشان به تأسیس بنیاد پژوهش‌های علوم و هنر فرشچیان اقدام می‌کنند. گویا فرشچیان قصد داشته است فعالیت‌های خود را در زمینه‌های مختلف تحت پوشش این بنیاد قرار دهد تا هر قدمی در راه خدا برمی‌دارد به نام این بنیاد در خاطر ثبت شود و از آن به بعد بنیاد مکانی می‌شود برای پیگیری خدمات و احداث بناهای عام‌المنفعه.

پس از تأسیس این بنیاد، فعالیت‌های آن به مدرسه‌سازی محدود نمی‌شود و دامنه فعالیت‌های این بنیاد تا جایی گسترده می‌شود که به ساخت بیمارستان روانپزشکی و بیمارستان تخصصی قلب و عروق در همدان به همت محمدعلی فرشچیان ختم می‌شود.

در یکی از روزهای خوب خدا این خیّر نام‌آشنای ایران‌زمین وقتی پا به دیار همدان می‌گذارد -شاید کسی حتی با نام او آشنا نبوده است- از نیاز همدانی‌ها به بیمارستان روان‌درمانی و یک بیمارستان تخصصی قلب و عروق آگاه می‌شود و تصمیم به ساخت آنها می‌گیرد و حالا پس از گذشت سال‌ها او به قدری در این شهر آشناست که شاید کمتر کسی باور کند او زاده همدان نیست.

بیمارستان روانپزشکی همدان از جمله مراکز درمانی روانپزشکی بزرگی است در زمینی به مساحت ۱۰ کیلومتر مربع با ۲۰۰ تختخواب در سال ۱۳۸۶ به انجام می‌رسد و در سالروز ولادت با سعادت امام حسن عسکری(ع) افتتاح می‌شود. این مرکز آموزشی و درمانی که هزینه‌ای بالغ بر ۶۷ میلیارد ریال را برای ساخت به خود اختصاص می‌دهد مبلغ ۳۰ میلیارد ریال را از بنیاد خیریه محمدعلی فرشچیان برای انجام پروژه ساخت دریافت می‌کند و الباقی هزینه‌های ساخت نیز توسط دانشگاه علوم پزشکی همدان برای خرید تجهیزات تأمین می‌شود.

دستان پر خیر و برکت فرشچیان تنها به یاری مردمان این شهر برای ساخت مرکز آموزشی و روان‌درمانی اکتفا نکرد. او در کنار این بیمارستان به ساخت بیمارستان تخصصی قلب و عروق در زمینی به مساحت ۲۵ هزار مترمربع اقدام کرد که حالا پس از رفتن او از این دنیای فانی، این بیمارستان از جمله پروژه‌های نیمه‌تمامی بود که به پایان نرسید.

پروژه ساخت این بیمارستان از جمله عملیات اجرایی بود که به دنبال پروژه موفق بیمارستان روانپزشکی همدان به همت مرحوم محمدعلی فرشچیان به اجرا درآمد و باز هم ۴۰ درصد هزینه‌های ساخت این بیمارستان توسط بنیاد فرشچیان تأمین شد.

به نقل از رئیس دانشگاه علوم پزشکی همدان، بعد از اتمام ۴۰ درصد سهم خیریه هیچ بودجه‌ای از سوی دولت به این پروژه در سال ۱۳۹۰ اختصاص پیدا نکرد.

اما معاون درمان وزارت بهداشت در یک گفتگوی رسانه‌ای عنوان کرده است که این بیمارستان تا سال ۱۳۹۴ با جذب ۱۴۰ میلیارد ریال اعتبار دولتی به اتمام خواهد رسید.

این پروژه از جمله پروژه‌های سنگین خیرسازی محسوب می‌شود که در سطح کشور بی‌نظیر است.

یادگارهای این مرد آسمانی به همین جا ختم نمی‌شود. دبیرستان دخترانه ۱۲ کلاسه با ۶۶۰۰ متر مربع مساحت و مدرسه راهنمایی پسرانه با ۱۲ کلاس و ۴۵۰۰ متر مربع نیز از جمله یادمان‌هایی است که بیش از پیش قلب مردم همدان را از پر کشیدن او از این دنیا به درد می‌آورد.

او حتی برای زدودن چهره فقر از استان هرمزگان نیز از دیگر خیران پیشی گرفت و برای پاک کردن رد پای فقر راهی این دیار شد و بخش‌های متعددی چون رودان و بندرعباس و ... را کپرزدایی و مدرسه‌های متعدد ۵ کلاسه و ۴ کلاسه را در آنجا تأسیس کرد.

امروز که یک سال از زمان پرکشیدن این سخاوت مرد بزرگ می‌گذرد قلب تک‌تک همدانی‌ها از نبودنش به درد می‌آید و گاه حضور مردان اینچنینی در این دنیای خاکی، انسان‌ها را وا می‌دارد که آنان را الگوی خویش در سخاوت و بزرگی قرار دهند. یاد این مردان بزرگ باز هم انسان را بر آن می‌دارد تا در برابر عظمت و بزرگی پروردگار که چه مهربانانه نعمت‌هایش را به انسان که اشرف مخلوقات است ارزانی می‌دارد، کرنش کرده و سر تعظیم فرود آورند.

یک هفته است که تلاش می‌کنیم واژه‌ای، مطلبی یا گزارشی تهیه کنیم تا قداست و ایثار این انسان آسمانی را به همگان بیشتر بشناسانیم اما دریغ واژه‌ها هم قدر و کمال انسانیت اینچنینی را بر روی زمین نمی‌توانند همچو روح والایشان زیبا توصیف کنند؛ تنها می‌توانیم از اعماق وجودمان بر او و روح آسمانیش درودی خالصانه بفرستیم و آرزو کنیم روحش قرین رحمت الهی باشد و آرزو کنیم جهان از حضور انسان‌های بزرگی چون او هرگز خالی نباشد. یادش گرامی و راهش پر رهرو باد.

روزی برای نصف جمعیت زمین!

همدان‌پیام: تأثیر زن به عنوان نیمی از پیکره اجتماع بشری امری غیر قابل انکار است، اما سطح این تأثیر و کیفیت آن از جمله مسائلی است که بستگی تام به فرهنگ جوامع و بنیادهای فکری آن دارد.

فرصت‌های اندک، حالا اندوخته‌های عمیقی را برای زنان به جا گذاشته است. زنان ایران آگاه شده‌اند و این آگاهی عقب‌گرد ندارد، حتی اگر فضاهای اجتماعی بسته شود، اشتیاق زنان برای مشارکت اجتماعی کم نمی‌شود. زنان ایرانی پای در راهی گذاشته‌اند که بازگشتی ندارد. زنان می‌خواهند در این راه، ۳۶۵ روز سال، هم از آن زنان باشد و هم مردان، نیمی از صندلی‌های مدیریتی از آن زنان و نیمی دیگر از آن مردان باشد.

۳۵۸ روز سال از آن مردان است، مناصب و صندلی‌های مدیریتی برای مردان است، حتی کوه‌ها و دریاها هم در دست مردان است، در این شرایط بهترین حالت این است که تنها ۷ روز سال، تعداد کمی صندلی و منصب و بخشی از کوه‌ها و دریاها از آن زنان باشد، تا بعد مردان با صدای بلند در هر تریبونی، زن را «مظهر محبت، لطف و عشق الهی»، «مدیر خانواده»، «انسان‌ساز» و «جامعه‌ساز» بدانند و بعد برای زنان طرح بریزند که زنان باید ساعت کمتری را در محل کار صرف کنند، فرزندان خود را به مهد کودک نفرستند، برای ازدواج مجدد همسران خود تلاش کنند، ازدواج موقت را به عنوان راهی برای زندگی قبول کنند و به جای تحصیل در دانشگاه‌ها، همسر خانواده‌ای باشند که برای افزایش نسل ایرانیان بچه می‌زایند.

این حکایت‌ها هر روز با عناوین مختلف، از زبان مدیران متفاوت مرور می‌شود، چون مدیران فکر می‌کنند که با افزایش آگاهی زنان بعد از تحصیل مرد خانه‌نشین و ساختار خانواده متزلزل می‌شود. افزایش ورود زنان به دانشگاه‌ها، بحران خوانده می‌شود و خانه‌نشینی مرد، زن را موفق و خانواده را از نقش محوری او بی‌بهره می‌کند، فرزندان کمتری تربیت می‌شوند و نسل آینده کم جمعیت می‌ماند.

اما واقعیت این است که افزایش آگاهی زنان بحران نیست، چون زن همان بازیگر اصلی جامعه و خانواده، سرمایه اجتماعی، سرمایه‌ای که برای رشد فرهنگ عمومی بسیار تلاش می‌کند، با اشتغال خود در مناصب تخصصی، برای پویایی اقتصاد حرکت می‌کند.

ایران کشوری است که مدیران آن در خارج از مرزهای ایران، با گردنی افراشته به شاخص‌های توسعه آن افتخار می‌کنند، مدیرانی که اگر خوب نمودارها و آمارها را نگاه کنند، می‌بینند که رشد تصاعدی ورود زنان به دانشگاه و کسب مدارج بالای علمی، حضور در سطوح مدیریتی و تصمیم‌گیری در دوره‌های قبل یکی از مهم‌ترین دلایل این افتخار است.

وضعیت امروز زنان، هدیه نیست که پس گرفته شود، جایگاه امروز زنان، نتیجه تلاشی است که زنان بعد از شکستن سقف‌های شیشه‌ای به آن رسیده‌اند. رسیدن به این جایگاه، نه از برنامه‌های «کنترل ساعت‌کاری زنان»، نه از «محدودیت‌های جنسیتی در ورود به دانشگاه‌ها»، «تشویق دختران به ازدواج زودهنگام» و «تشویق زنان به ازدواج موقت» به‌دست آمده، بلکه این جایگاه با استفاده دقیق و مناسب از فرصت‌های اندکی که در مقاطع مختلف تاریخ ایجاد شده به‌دست آمده است.

۴۰۰ عنوان برنامه در هفته مقام زن در همدان برگزار می‌شود

از این مقدمه بگذریم هر ساله به مناسبت روز و هفته زن مراسم مختلفی در نقاط مختلف کشور و از جمله استان همدان برگزار می‌شود. امسال به گفته مشاور استاندار و مدیرکل امور بانوان و خانواده، ۴۰۰ عنوان برنامه در هفته مقام زن در همدان برگزار می‌شود.

پروانه رضاقلی‌زاده گفت: روز زن روز پایه‌گذاری افتخار و نقش بزرگ زنان در جامعه است و تجلیل از مقام حضرت فاطمه زهرا(س) تقدیر از شجاعت، علم، ایثار، جهاد و شهادت است.

رضا قلی‌زاده افزود: برگزاری نمایشگاه توانمندی زنان، همایش ۶ هزار نفری بانوی کوثر، برگزاری جشنواره فاطمی، مسابقات ورزشی زنان شاغل، همایش مربیان طرح رحمت و تجلیل از بانوان موفق و برتر در شهرستان‌های استان از مهم‌ترین این برنامه‌هاست.

مدیرکل دفتر امور بانوان و خانواده استانداری اضافه کرد: همایش تقدیر از زنان سرپرست خانوار مدیر و کارآفرین، غبارروبی گلزار مادران شهدا و تجلیل از مادران آسمانی، دیدار با ائمه جماعات در شهرستان‌ها، اردوهای تفریحی و تجلیل از بانوان شاغل ادارات از دیگر برنامه‌های این استان به مناسبت هفته زن است.

رضاقلی‌زاده یادآور شد: تجلیل از مقام زن در این هفته فرصتی مغتنم است برای زنان تا هویت زن مسلمان و ارزش والای زنان در نظر اسلام و در پرتو نظام اسلامی مورد توجه قرار گیرد. امید است زنان با حفظ نقش مادری و همسرداری بتوانند همدوش مردان در توسعه و پیشرفت جامعه اسلامی مشارکت اساسی داشته باشند.

همچنین به همین بهانه قرار است ۱۰۰ زن تأثیرگذار ایرانی در سال ۹۰ هم‌زمان با روز زن معرفی می‌شوند.

به گزارش خبرگزاری زنان، بر اساس این گزارش، از میان ۱۰۰ زن خبرساز ایران ۱۰ نفر به عنوان زنان خبرساز سال و یک نفر به عنوان خبرسازترین زن سال ۹۰ برگزیده می‌شود.

نیش و نوش

جوان؛ معاون سازمان غذا و دارو وزارت بهداشت: برخی‌ها داخل شیر «وایتکس» می‌ریزند، نه همه!

پس ما هم مثل ایشون، بیخیال میشیم!

همدان پیام: راه منتخبان مجلس نهم استان در فرصت محدود نمایندگی

ایشالا که استفاده کنن!

فارس: گهر زاگرس به لیگ برتر راه یافت.

اینم انگار از اون تیمای بی پوله، ببینید میشه امتیازشو بخرید واسه پاس؟!

همدان پیام: تعدادی از کاندیداهای ناکام در انتخابات دوره نهم مجلس از استان همدان، در انتخابات مجامع جمعیت هلال احمر شهرستان ها، رقابت خواهند کرد.

خب طفلکی ها، دوست دارن بالاخره یه جایی، رأی بیارن دیگه!

ملت ما؛ محسن رضایی: میزان حیف و میل در کشور، از فساد اقتصادی بیشتر است.

پس فساد اقتصادی رو، بیخیال شیم دیگه!

همدان‌پیام: اختلاف خانوادگی، موجب تیراندازی پدرزن به سوی داماد شد.

آقا دامادهای محترم، مواظب باشن!

ایسنا؛ احمدی‌نژاد: مسأله بازار طلا و ارز، توطئه بود.

ولی کسری بودجه مورد نیاز یارانه هاتونو که، خوب جبران کرد!

همدان پیام: محصولات باغی همدان و رتبه‌های برتر کشور

کاش مسئولین، قدرشونو بدونن!

جمهوری اسلامی: تصویب بودجه لایحه بودجه سال ۹۱ بدون اعلام رقم کل هزینه‌ها و درآمدها

ابتکارات شگفتی انگیز دولت و مجلس، ادامه داره هنوز!

همدان پیام: خاک بازی با اجرای پروژه، فرق می‌کند.

اینو دیگه ما نمیگیم ها، معاون فرماندار همدان فرمودن!

جمهوری اسلامی: هزینه مسکن، ۴۰ درصد درآمد ماهانه کارگران را می‌بلعد.

برو بالاتر!

همدان پیام: صادر نکردن پروانه ساختمانی، کار دست شهردار داد.

اگه شما صداشو درنمیاوردین، همه چی آروم بودها!

قدس: گوشت‌های برگشتی مصر، از ایران سر درآورد.

یعنی مسئولین ما، از مسئولین کشور بی صاحب مصر هم، کمترن؟!

همدان پیام: این همه گرانی و نظارت هیچ!

خودشون گرون می کنن، دیگه وقت ندارن بر خودشون، نظارت کنن که!

تهران امروز: نگرانی خانم وزیر از سلامت مواد غذایی

پس ما چی بگیم؟!

ملت ما: سایه قهرمان‌های غربی بر سر نمادهای ایرانی

اصلا تقصیر مسئولین و دستگاه های فرهنگی مون نیس!

اکونیوز: خانه های مسکن مهر بزرگ تر می شوند.

آورده اولیه شون هم همینطور!

باشگاه خبرنگاران؛ معاون آموزش ابتدایی آموزش وپرورش: حیاط مجتمع‌های آموزشی بر اساس سن دانش آموزان، جداسازی می‌شود.

اینم جدیدترین شیوه اجتماعی کردن بچه های مردم!

از دل بر آمده

فرهنگ گفتگو کردن در جامعه

همدان‌پیام: شک ندارم تا الان بیش از صد بار با آدمایی که تو جمع، پشت تلفن بلند صحبت میکنند، برخورد داشته‌اید.

حالا هر جایی، تو صف نانوایی، توی کافی نت یا بانک، تو صف نفت و گازوئیل و یا تو مجلس ختمی! و یا مثل من که بیشتر این افراد رو تو تاکسی‌ها خصوصا وقتی دارم میرم سر کار می‌بینم.

برای من که خیلی جالبه! برای شما چقدر؟ نمیدونم!! جالبه به این خاطر که این افراد با بلند حرف زدن شاید میخوان دوری خود از طرف رو نشون بدن! جالب‌تر اینکه ممکنه طرف از اون ادمای کمرویی باشه که اگه با آب داغ بجوشونیش حاضر نیس دو کلام تو جمع حرف بزنه!

ولی لحظه‌ای که زنگ عجیب گوشیشان به صدا درمیاد چنان صدای گوشخراشی رو از خود تولید میکنن که انگار کسی کنارشون نیس که از آلودگی صوتی در عذاب باشه! از جهتی هم آدم حظ میکنه از این همه اعتماد به نفس و بی‌تعارفی. یه دسته دیگه از این افراد هستند که تنها بالا آوردن ولوم صدا رو کافی نمیدونن و همزمان حرکات موزون دست و پا و سر و صورت رو آغاز میکنن.

این یکی هم برام جالبه! بیشتر به این خاطر که همیشه خدا دوست دارن هنگام وراجی پشت تلفن از همه اعضای بدن کمک بگیرن مثل اسفند روی آتیش میشن یعنی محض خاطر خدا یه جا آروم و قرار نمیگیرن و اگه پا بده و بهشان پیشنهاد بدی که برای اجرای کامل حرکات به بیرون از تاکسی تشریف ببرن، حتماً قبول میکنن!

البته این برا خودش در این دوره غنیمته که برای کسی آنقدر مهم و دوس داشتنی باشی که بخواد با نحوه حرکت دادن دست‌ها و سر و گردن به تو بفهماند که دقیقا چه میخواد بگه. اما به کی؟ به اونی که کیلومترها دوره؟

از طرفی ازدحام، شلوغی و رفت و آمد زیاد در سطح شهر، پدیده عجیبی نیست؛ به‌ویژه صبح‌ها اول وقت که همه به سر کار می‌روند و عصر هنگام که همه به خانه برمی‌گردند اما آنچه در این میان عجیب است، رفتار نامناسب برخی در مکان‌هایی مانند اتوبوس و تاکسی است.

این افراد در فضاهای عمومی بلند بلند با یکدیگر صحبت می‌کنند و بدین طریق آرامش دیگران را بر هم می‌زنند. یکی نیست به این قبیل افراد بگوید که دیگران نه تنها علاقه‌ای به شنیدن ریز و درشت زندگی خصوصی شما ندارند بلکه این حق را دارند که به شما اعتراض کنند.

در واقع احساس آرامش و آسایش حق همه شهروندان است و هیچ کس مجاز به بر هم زدن آن، چه در فضاهای عمومی و چه حیطه خصوصی دیگران نیست. گاهی صدای خنده و شوخی این آدم‌ها تا چند متر آن طرف‌تر هم می‌رسد.

این شهروندان بی‌توجه به اطرافشان چنان با حرارت و با صدای بلند با بغل دستی‌شان گرم حرف و بحث هستند که یادشان می‌رود در کجا قرار دارند.

البته در این میان هم عده‌ای حسابی فضولی‌شان گل می‌کند و وارد بحث و اظهار نظر با این افراد می‌شوند. نتیجه کاملا روشن است: تشکیل یک میزگرد پرسر و صدا! درست در فضایی که همه از راننده گرفته تا مسافران به بیشترین سکوت و آرامش نیاز دارند.

اگر فکر می‌کنید که تذکر و چشم غره‌رفتن‌ها می‌تواند کارساز باشد، در اشتباه هستید. در نهایت، همین مسأله باعث درگیری و زد و خورد می‌شود و فضای عمومی را کاملا متشنج می‌کند و نظم و آرامش آن را برهم می‌زند.

حال آنکه شهروندانی که نیاز به درد دل و بیان مسائل خود با دوستان‌شان یا دیگران دارند، می‌توانند در درجه اول آنها را در فضاهای خلوت و آرامی مانند پارک و کافی‌شاپ‌ها مطرح سازند تا فرصت فکر کردن و تبادل نظر بهتری فراهم شود.

به هر روی، باید حقوق فضاهای عمومی را مراعات کرد و حق دیگران را در برخورداری از آنها پاس داشت.

ثبت رسمی روزانه ٦ هزار معامله مسکن در ایران

همدان‌پیام: در ماه‌های فروردین و اردیبهشت امسال روزانه شش هزار معامله در سامانه اتحادیه کشوری مشاوران املاک ثبت شده است. در حالی که بنگاه‌های معاملات مسکن از شکل‌گیری قراردادهای بین مالک و مستأجر در خارج از فضای بنگاه‌های معاملاتی خبر می‌دهند، رئیس اتحادیه کشوری مشاوران املاک نبود کد رهگیری در قراردادها را برای مستأجران مشکل‌ساز اعلام کرده است.

مصطفی قلی‌پور با تأکید بر این‌که نبود کد رهگیری در قراردادهای بین مالک و مستأجر مشکل‌ساز است، به ایسنا، گفت: لزوم انعقاد قرارداد در بنگاه‌های معاملاتی ثبت کد رهگیری است و نبود آن به ویژه در مفاصاحساب‌های معاملاتی مشکل‌ساز است. وی ادامه داد: مستأجران بدون کد رهگیری در تعویض پلاک خودرو حتی برای ثبت‌نام در مدارس نیز دچار مشکل می‌شوند. در این رابطه اتباع بیگانه نیز ملزم هستند که برای معاملات مسکن خود کد رهگیری دریافت کنند.

عراق بزرگترین خریدار هندوانه ایران

همدان‌پیام: ارزش صادرات هندوانه ایرانی در سال ۱۳۹۰ بیش از ۹ درصد کاهش یافته و بالغ بر ۸۶ میلیون دلار شد.

بر اساس آمار گمرک ایران در سال گذشته بیش از ۳۳۹ هزار تن هندوانه به ارزش ۸۶/۳ میلیون دلار از کشور صادر شد. این میزان صادرات از نظر وزن و ارزش به ترتیب ۸/۶ و ۹/۶ درصد کاهش یافت.

بـه گزارش ایسـنا، امارات با ۲۲/۵ میلیون دلار، عـراق با ۵۶/۱ میلیون دلار و ترکیه بـا ۵/۵ میلیون دلار صادرات بزرگترین بازارهای صادراتی هندوانه ایران در سال گذشته بودند.

هندوانه ایران سـال قبل به جز عراق و امارات به بازارهای گرجسـتان، آذربایجان، آلمان، آندورا، اتریش، ارمنستان، افغانسـتان، انگلیس، ترکمنسـتان، رومانی، سـوئد، سـوئیس، عمان، روسیه، فرانسه، قبرس، قزاقسـتان، قطر، کویت، مجارستان و نروژ نیز صادر شد.

مرغوبیت نفت ایران عامل ناکامی تحریم غرب

همدان‌پیام: وزیر نفت با اشـاره به اجرای روش‌های جدید برای فروش نفت ایران به بازارهای جهانی مرغوبیت نفت ایران را عامل ناکامی تحریم غرب عنوان کرد و گفت: با ایجاد شرایط جدید دغدغه‌ای برای جابه‌جایی پول‌های حاصل از فروش نفت نداریم. به گزارش مهر، رستم قاسمی با بیان اینکه با وجود افزایش تحریم‌های بین‌المللی هیچ‌گونه نگرانی برای توسـعه صنعت نفت کشـور وجود ندارد، گفت: در حال حاضر با بهره‌مندی از توان و تخصص دانشـمندان جوان داخلی، صنعت نفت روز به روز به سمت خودکفایی پیش می‌رود.

وزیر نفت با اعلام اینکه در شرایط فعلی نه‌تنها از تحریم‌های دشمنان نگران نیستیم، بلکه این تهدیدها را فرصت بسیار مناسبی برای توسعه کشور می‌دانیم، تصریح کرد: دشمنان در برنامه‌ریزی خود برای تحریم ایران در گام اول جلوگیری از فروش نفت ایران را هدف قرار دادند اما مرغوبیت نفت ایران همواره مانع از تحقق این هدف دشمنان می‌شود.

خبر

فعالیت سامانه پایش موجب کاهش ۲/۵ درصد میزان تلفات طیور در همدان شد

همدان‌پیام: مدیرکل دامپزشـکی همدان گفت: راه‌اندازی و فعالیت سامانه پایش موجب کاهش ۲/۵ درصد میزان تلفات طیور صنعتی در این استان شد.

احمد کریمی‌مخصوص در جمع تولیدکنندگان مرغ اسـتان افزود: میزان تلفات مرغ گوشـتی در اسـتان همدان از ۱۱/۵ درصد در سال ۱۳۸۹ به ۹ درصد در سال ۱۳۹۰ کاهش یافته است.

وی اظهار داشـت: با راه‌اندازی سامانه پایش و مراقبت از بیماری‌های طیور تمام اقدامات از بدو جوجه‌ریزی تا زمان ارسال به کشتارگاه در این سامانه ثبت می‌شود.

وی بیـان کـرد: ارائه آموزش‌هـای لازم در مـورد رعایت ضوابط بهداشـتی در مرغداری‌ها و صدور اطلاعیه‌های همزمان و همچنین برگزاری جلسات هماهنگی با اتحادیه و تعاونی مرغداران و مراعات نکات بهداشـتی توسط پرورش‌دهندگان طیور صنعتی در سـال گذشته موجب کاهش قابل توجه تلفات در مرغداری‌های گوشتی استان شده است.

وی اضافه کرد: در سال ۹۰ بالغ بر ۱۹ میلیون قطعه جوجه‌ریزی در مرغداری‌های اسـتان انجام شـده و ۱۴ هزار نوبت بازدید و مراقبت از بیماری‌ها و ۶۹ هزار و ۲۳۶ مورد آزمایش برای تشخیص بیماری‌ها توسط اداره کل دامپزشکی استان همدان از این واحدها انجام شده است.

مدیرکل دامپزشـکی همدان یادآور شـد: سازمان جهاد کشـاورزی و اداره کل دامپزشـکی استان همدان برای سـاماندهی و تعیین تکلیف واحدهای دارای کارت شناسـایی را در دسـتور کار سـال جاری به منظور صدور پروانه فعالیت برای این واحدها و جلوگیری از فعالیت واحدهای فاقد ضوابط لازم برای اخذ پروانه قرار داده و هیچ‌گونه واحد غیر مجازی در استان فعال نیست.

کریمـی مخصوص همچنین اضافه کـرد: ۴۱۶ واحد مرغداری گوشـتی دارای پروانه بهره‌برداری با ظرفیت شش میلیون و ۶۴۵ هزار قطعه و ۱۸۵ واحد مرغداری دارای کارت شناسـایی به ظرفیت پرورش یک میلیون و ۲۰۰ هزار قطعه در استان فعال هستند که اداره کل دامپزشکی استان و شبکه‌های دامپزشکی شهرستان‌ها بر اقدامات بهداشتی این واحدها در طول دوره پرورش نظارت مستمر دارند.

به دنبال توقف پلاک‌گذاری وانت پیکان

شماره‌گذاری وانت نیسان هم متوقف شد

همدان‌پیام: دبیر انجمن خودروسازان از توقف شماره‌گذاری وانت نیسان مجهز به ترمز ABS از ابتدای اردیبهشت ماه امسال علی‌رغم ابلاغیه وزارت صنعت، معدن و تجارت به پلیس مبنی بر بلامانع بودن شماره‌گذاری این خودرو خبر داد.

احمد نعمت‌بخش در گفت‌وگو با ایسـنا، اظهار کرد: اعتبار ابلاغیه قبلی سازمان ملی اسـتاندارد در خصوص شماره‌گذاری وانت نیسان آخر فروردین امسال به پایان رسید و شماره‌گذاری این خودرو متوقف شد.

وی با بیان این‌که سـازمان ملی استاندارد پس از بررسـی دوباره استانداردهای خـودرو وانـت نیسـان و اصلاحاتی همچـون نصب فرمـان دو تکه تلسـکوپی و تاخوگراف، اسـتاندارد این خـودرو را تأیید و ابلاغیه شـماره‌گذاری آن را صادر کرد، خاطرنشـان کرد: این تأییدیه و ابلاغیه شـماره‌گذاری وانت نیسان در تاریخ ۱۰ اردیبهشت‌ماه از سوی وزارت صنعت، معدن و تجارت به پلیس ابلاغ شد؛ با این حال با وجود این ابلاغیه شـماره‌گذاری وانت نیسـان مجهز به ترمز ABS همچنان متوقف است.

نعمت‌بخش اظهار داشـت: این وضعیت در حالی اسـت که پلیس از اسفند سال گذشـته شماره‌گذاری وانت نیسان بدون ترمز ABS را نیز متوقف کرده؛ آن هم در شرایطی که مصوبه دولت در خصوص ارائه مهلت جدید به شرکت زامیاد برای نصب ترمز ABS در تاریخ ششـم اسفندماه سال گذشته از سوی وزارت صنعت، معدن و تجارت به پلیس ابلاغ شده است.

معاون ستاد سوخت خبر داد

کاهش فاصله زمانی اسقاط تا تحویل تاکسی جدید در سال جاری

همدان‌پیام: در حالی که رانندگان تاکسـی همواره از فاصله زمانی بین اسـقاط خـودروی فرسـوده و تحویل خودروی جدید گلایه‌مند هسـتند، معاون نوسـازی ناوگان سـتاد مدیریت حمل و نقل و سوخت کشور از برگزاری جلسات مشترکی با پلیس راهور به منظور کاهش زمان فک پلاک از تاکسـی فرسـوده و نصب پلاک بر تاکسی‌های جدید خبر داد.

رجبی در گفت‌وگو با ایسنا، با بیان اینکه به طور کلی روش نوسازی تاکسی‌های فرسـوده با خودروی شـخصی فرسوده متفاوت اسـت، اظهار کرد: مالکان خودروی فرسـوده شخصی پس از اسقاط خودرو برای دریافت وام و خرید خودروی جدید به بانک معرفی می‌شوند.

وی ادامه داد: این در حالی است که در مورد تاکسی‌داران، تا زمانی که از تکمیل پرونده در بانک برای دریافت وام مطمئن نشویم، تاکسی فرسوده اسقاط نمی‌شود و رانندگان از آن استفاده می‌کنند؛ چراکه تنها راه کسب درآمد آنهاست.

رجبی با بیان اینکه پـس از تکمیل پرونده اخذ وام در بانک، مالکان خودروی فرسـوده به مراکز اسقاط معرفی می‌شوند و خودروی فرسوده آنها اسقاط خواهد شـد، خاطرنشان کرد: در مورد تاکسی‌های فرسـوده، به محض معرفی به مراکز اسـقاط، فراینـد تحویل خودرو به رانندگان آغاز می‌شـود تا در زمان صرفه‌جویی شود.

آمار دولتی‌ها با بازار ۱۸ درصد تفاوت دارد

گرانی و نگرانی

همدان‌پیام: زمانی که فاز اول قانون هدفمندی یارانه‌ها در ۲۷ آذر ۸۹ از سوی دولت، به اجرا درآمد آنچه تا حدود زیادی موجب نگرانی اکثر قشـرهای جامعه خصوصاً قشـر آسیب‌پذیر را فراهم کرده بود بحبوحـه افزایش قیمت اجناس و کالاهای مختلف بود. در آن فضای خـاص مهم‌ترین دغدغه مردم و آنچه به آن می‌اندیشـیدند ایـن بود که آیا دریافت یارانـه نقدی در ازای افزایـش قیمت‌ها خواهد بود یا خیر؟! و چه میزان از مبلغ یارانه در ازای افزایش قیمت‌ها صرف خواهد شد؟ یا اینکه آیا برنامه‌ریزی دولت آنقدر منسـجم، هدفمنـد و همه‌جانبه بوده اسـت که در مقابل پرداخت یارانه‌هـا از اهرم‌های متعدد برای تثبیت قیمت‌ها و جلوگیری از افزایش قیمت‌ها اسـتفاده نماید و مانـع افزایش قیمت‌ها شود؟

سـرانجام درسـت زمانی کـه دولت بـه مردم اطمینـان خاطـر داد که تورمی بـه وجود نخواهد آمد، مردم نگران افزایش قیمت‌ها نباشـند، فاز اول قانـون هدفمندی یارانه‌ها به اجرا درآمد. در ابتدا با از بین بردن تنش‌ها، کنترل بر بازار به نحو احسـن انجام شـد و هر روز شاهد تأکیدات دولت از طریق رسـانه ملی و جراید مختلف مبنی بر مبارزه با هر نوع تخلف در زمینه گران‌فروشی و ... بودیم که این امر در شهرسـتان‌ها نیز به وضوح مشاهده می‌شد و کنترل جدید و مسـتمر مأموران بازرسـی در آن برهه زمانی گواه جدیت دولت در اجرای این قانون تحول گرا بود.

چندی نگذشـت که عـده‌ای از سـودجویان و فروشـندگان صنف‌های مختلف با سوءاسـتفاده از بی‌اطلاعی شـهروندان از حقوقشان تدریجاً فضا را برای تخلف بیشتر گران‌فروشی و احتکار باز کردند کـه در این میان بعضاً شـاهد افزایش چند برابری قیمت یک کالا و حتی نوسـان قیمت یک کالا در میان واحدهای مختلف صنفـی بودیم و زمانی که علت را جویا می‌شدیم هدفمندی یارانه‌ها مهم‌ترین دستاویز و بهانه و منشـأ این نوع سوءاستفاده‌ها از طرف این گروه خاص از فروشندگان عنوان می‌شد. این امر بالطبع تحمیل فشار اقتصادی بر دوش مردم و در مقابل لرزاندن ستون‌های اقتصادی خانواده‌ها را به دنبال داشـته و دارد، تـا جایی که اکنون نیز زمزمه‌های اجرایی شدن فاز دوم هدفمندی یارانه‌ها شـنیده و باز هـم نوعی ترس و هـراس از افزایش مجدد قیمت‌ها در بین مردم احسـاس می‌شـود و بعضاً مشـاهده می‌شود که شهروندان افزایش مبلغ یارانه‌هـا را عمـلاً به معنی و مفهـوم افزایش چند برابری قیمت‌ها می‌دانند.

اما آیا واقعاً از زمانـی که هدفمندی یارانه‌ها به عنـوان یک طرح به مجلس ارائه شـد هدف اصلی آن ایجاد تورم و افزایش قیمت بود یا اینکه نظارت ضعیف و غیر مستمر بازرسان چنین مفهومی را به تدریج به ذهن‌ها القا کرد؟!

در حال حاضر به منظور کنترل بهتر و جدی‌تر بازار، طرح تشـدید بازرسی‌ها مطرح است، مطمئناً چنانچه مأموران بازرسـی و نظارت، بازرسی‌ها را به صورت مسـتمر و مکرر در سـطح بازار انجام دهند حداقل فضای سوءاسـتفاده و جوسـازی در مورد افزایش قیمت‌ها، احتکار کالا، گران‌فروشی و... از بین خواهد رفت. گواه این مدعا این اسـت که هر چـه از تهران به عنوان پایتخت دورتر می‌شـویم و بـه شهرسـتان‌ها خصوصـاً شهرسـتان‌های کم‌جمعیـت می‌رسـیم، میـزان گران‌فروشـی‌ها بیشتر است که این امر میزان قوت و ضعف نظارت و بازرسی‌ها را مشخص می‌کند و نشان می‌دهد هر قدر نظارت بیشتر باشد تخلف و گران‌فروشی کمتر خواهد شد.

بنابراین اینجاست که مردم هر نوع گران‌فروشی، نوسـان قیمت، کم‌فروشـی و... را مستقیماً متوجه بازرسان ناظر بر بازار می‌بینند؛ چرا که دولت به طور مسـتقیم نمی‌تواند بر تمامی بازارهای شهرستان‌ها نظارت داشـته باشـد و این بازرسـان ناظر بر بازار هسـتند که بایـد تمام توان خود را برای بازرسـی جدی، مداوم، مستند و مکرر از بازار به کار گیرند و به دفاع از حقوق مصرف‌کنندگان بر هرگونه تخلف منفی برخورد جدی نمایند، زیرا کوتاهی در چنین امر مهمی به منزله ضعف در نظام بازرسی و نظارت است.

امـا در خصـوص تأثیـر هدفمنـدی یارانه‌هـا بـر افزایـش قیمت‌هـا و در مقابل نقش بازرسـان بازرگانـی و مجمع امور صنفی در افزایش قیمت‌ها و گران‌فروشـی‌ها در شهرستان نهاوند گفت‌وگویی با شهروندان ترتیب دادیم که در ذیل می‌خوانیم.

علی عباسی گفت: دولت در تریبون‌های مختلف اعلام کرد که هدفمندی یارانه‌ها به معنی افزایش قیمت نیسـت اما عملاً عکس این قضیه ثابت شد و ما مشـاهده کردیم که بـا پرداخت یارانه‌ها هر روز نرخ‌نامه جدیدی به فروشندگان ارائه می‌شود و به هیـچ عنوان ثبات قیمت وجـود ندارد، البته نباید در این میان نقش بازسـان ناظر را نیز نادیده انگاشت.

یوسـفی نیز شـهروند ۳۸ سـاله‌ای اسـت که می‌گوید: اصلاً تصور نمی‌شـد پرداخـت یارانه‌ها تا ایـن حد توان اقتصادی را کاهـش دهد من با این افزایش قیمت‌ها واقعاً نگران اجرایی شـدن فاز دوم هدفمندی یارانه‌ها هستم.

اصغـر.ر نیـز گفـت: مـن بـا مدیریـت خوب اقتصادی که داشـته‌ام هر ماه توانسـته‌ام بخشی از یارانه خانـواده‌ام را پس‌انداز کنم امـا این در مورد تمـام مردم عمومیت ندارد و افزایش قیمت‌ها برای بسیاری از مردم مشکل ایجاد کرده است.

طیبه. ک می‌گوید: افزایش قیمت منشأ کشوری و حتـی جهانـی دارد اما بـه نظر مـن در نهاوند گران‌فروشـی داریم و این اسـت که مـردم را رنج می‌دهد و به این مسـأله هم رسیدگی نمی‌شود. در روزهای عید قیمت گوشـت مرغ بین ۴۲۰۰ تومان تا ۴۸۰۰ متغیر بود و نظارتی بر این مسأله نبود.

کریمـی در ادامـه گفت: مهم‌ترین مشـکل در شهرستان نهاوند نوسان قیمت است، قیمت اجناس در سوپرمارکت‌ها، تفاوت فاحش و آشکار دارد.

م. قیاسی هم گفت: من چند بار با گران‌فروشی مواجه شده‌ام و به تعزیرات و بازرگانی اطلاع داده‌ام و خوشبختانه خیلی سریع در محل حاضر شده‌اند. امیدواریم کماکان این نظارت‌ها ادامه داشته باشد.

در ادامه این گفت‌وگـو رئیس صنعت، معدن و تجارت شهرسـتان نهاوند از ۱۲۲۴ مورد بازرسی از واحدهای فنی از آغاز سـال جاری تاکنون خبر داد و گفت: این مجموعه شـامل ۵ نفر بازرس است که در حال حاضر با توجه به طرح تشدید بازرسی‌ها به ۶ بازرس در قالب ۳ اکیپ افزایش یافته اسـت که به صورت روزانه و مسـتمر بر بازار قیمت‌ها نظارت دارند.

مجتبی رضایی تصریح کرد: از آغاز امسال تعداد ۱۷۵ واحد متخلف شناسـایی و به تعزیرات معرفی شـده اسـت که مهم‌ترین تخلف این واحدها، درج نشدن قیمت (۱۰۸ مورد)، گران‌فروشی (۴۷ مورد) و ۲۶ مورد شامل سایر تخلف‌ها بوده است.

وی واحدهای صنفی سـطح شهر را مجموعاً ۴ هزار واحد عنوان کرد و گفت: بازرسی از این واحدها به صورت روزانه است و در صورت بروز تخلف بجد با متخلفان برخورد می‌شـود. اما به هر حال سامانه ۱۲۴ نیز فعال است و آن دسته از شهروندان شاکی که نمی‌توانند حضوری به شکایات رسیدگی کنند می‌توانند با این سـامانه تمـاس بگیرند و اطمینان خاطر داشته باشند که به شکایات رسیدگی خواهد شد.

وی تعداد تماس‌های برقرار شده با سامانه ۱۲۴ را ۳۲ مورد از آغاز سـال عنوان و تصریح کرد: این تعداد شکایات ۱۰۰ درصد رسیدگی شده‌اند.

رضایی ادامه داد: در سـال ۹۰ نسـبت به سال ۸۹، تعداد بازرسـی‌ها و شناسـایی متخلفان طبق مسـتندات ۱۵ درصـد افزایش یافته اسـت و این نشان‌دهنده بازرسی مکرر و مداوم بر بازار است.

رضایی همچنین از اجرایی شدن طرح «شبنم» از ۲۲ اردیبهشـت‌ماه خبـر داد و گفت: با توجه به شـعار مقام معظـم رهبری مبنی بـر «تولید ملی، حمایت از کار و سـرمایه ایرانی» و به منظور تحقق این شـعار از ۲۲ اردیبهشـت‌ماه طبـق این طرح بازرسان اقدام به جمع‌آوری کالاهای قاچاق و کالای خارجی بی‌کیفیت خواهند نمود.

وی در ادامه مهم‌ترین مشکل واحدهای صنفی را در نهاونـد درج نشـدن قیمت بـر روی اجناس عنوان کرد و گفت: این تخلف بیشتر ناشی از تغییر مداوم قیمت‌هاست؛ زیرا مواد اولیه هر روز با افزایش قیمت جهانی مواجه هسـتند که این مورد قطعاً و طبیعتاً به شهرسـتان‌ها نیز تسری پیدا می‌کند. از این رو فروشـندگان به دلیل همین تغییرها کمتر به تغییر قیمـت و درج فاکتـور روی می‌آورند که البته ما بـه هیچ عنوان این امر را توجیه نمی‌کنیم و فروشـندگان تمامی واحدهای صنفی باید واقف باشـند درج قیمت ضروری و درج نشدن قیمت بر روی کالاها تخلف اسـت و با متخلف برخورد جدی می‌شود.

رضایی یکی دیگر از مشکلات واحدهای صنفی و علـل نوسـان قیمـت را در نهاوند سـنتی بودن بـازار و عدم اسـتفاده فروشـندگان از یـک کانال توزیع مناسـب و مکانیزه عنـوان کرد و گفت: اکثر فروشـندگان اجناس خـود را از منبع‌های مختلف خریداری می‌کنند و این کم‌وبیش نوسـان و تغییر قیمـت را به دنبـال خواهد داشـت. از طرفی نیز نبود توازن بین عرضه و تقاضا به نوعی سـبب بروز گران‌فروشی می‌شود که البته بازرسان این مجموعه با تمامی این تخلفات برخورد خواهند کرد.

وی در پایـان صحبت‌هایـش گفـت: در نهاوند گران‌فروشـی وجـود ندارد و آنچه سـبب ناراحتی شهروندان اسـت گرانی است که متأسفانه با توجه به اینکه گرانی نیز منشأ جهانی دارد به راحتی قابل کنترل نیست.

در ادامـه نیـز گفت‌وگویی با مدیـر دفتر اداره تعزیـرات شهرسـتان نهاونـد انجام دادیـم که در ایـن گفت‌وگو، داریوش جانجـان گفت: همزمان با هدفمندی یارانه‌ها، بازار کالا و اجناس گوناگون در نهاوند کاملاً کنترل شـده بود و تقریباً می‌توان ادعا کرد هیچ نوع گران‌فروشی و تخلف صنفی آشکار و چشـمگیر و هیچ نوع احتکاری نداشتیم، متأسفانه از بعـد از عید نـوروز گران‌فروشـی در نهاوند زیاد شده اسـت، که البته تنها راه مقابله با گران‌فروشی و تخلفات صنفی، بازرسی‌های مستمر و پی در پی در سطح شهر است. چنانچه بازرسی‌ها مداوم باشد قطعاً ضریب تخلف کاهش خواهد یافت.

داریوش جانجان واحدهای بازرسـی نهاوند را ۶ نفـر در قالب ۳ اکیپ عنوان کـرد و گفت: با توجه به فراوانی واحدهای صنفی و در کنار آن رسیدگی بـه گزارش‌هـا و شـکایت‌های مردمـی واحدهای بازرسـی بسـیار محدود اسـت اما این محدودیت نباید به سـودجویان میدان دهد، بلکه باید همین تعداد بازرس به صورت ۲۴ سـاعته و مداوم بر بازار، قیمت‌هـا و کنترل نرخ‌ها نظارت مسـتمر داشـته باشـند.وی در ادامه مهم‌تریـن تخلف صنفی را در نهاوند درج نشـدن قیمت بر روی کالا عنوان کرد و افزود: تقریباً ۹۰ درصد تخلفات صنفی درج نشدن قیمت و تنها ۱۰ درصد مربوط به گران‌فروشـی و... اسـت و برای این تخلف نیز جریمـه بین ۴۰ هزار تومان تا ۱۳۰ هزار تومان متغیر است که البته این تغییـر به تعداد دفعات مراجعه متخلف به تعزیرات بستگی دارد.

جانجان در ادامه اظهار داشـت: از آغاز امسال تا کنون تنها یک پرونده احتکار داشـته‌ایم که شامل احتکار مواد غذایی بوده و میزان تخلف متخلف ۵۱ میلیون تومان بود که ضمن ضبط کالاهای احتکار شده، به نفع دولت و در بین فروشندگان سطح شهر توزیع شد و در حال حاضر پرونده در دست بررسی و رسیدگی است.

وی همچنیـن از ورود قاچـاق ۵۰ کیسـه کود شـیمیایی خارج از شبکه و دسـتگیری آن توسط نیـروی انتظامی در ماه جاری خبر داد و گفت: این میزان کود نیز بین شبکه توزیع شد.

جانجـان همچنیـن از تشـکیل ۱۶۷۲ پرونده صنفـی در تعزیرات در سـال ۹۰ خبر داد و گفت: تخلف بیشـتر این پرونده‌ها مربوط به درج نشـدن قیمت، گران‌فروشی، ارائه نشدن فاکتور و... بود که میزان محکومیت این پرونده‌ها نیز ۲۶۵۰ میلیون و ۵۳۵ هزار ریال بوده است.

وی همچنیـن پرونده‌های قاچاق سـال ۹۰ را ۳۴ پرونـده عنوان کرد و گفت: از این تعداد به ۲۴ پرونده رسیدگی شـده است و بیشتر این پرونده‌ها شـامل قاچاق پارچـه، لـوازم خانگی، آرایشـی- بهداشـتی و لوازم صوتی- تصویـری بود که ارزش ریالی این کالاها یک میلیارد و ۷۵۰ میلیون و ۱۳۵ هزار و ۱۷۷ ریال بوده است.

وی همچنیـن ضبط ۱۰۰۰ تن برنـج و توزیع آن بین شـبکه و فروشندگان را از دیگر پرونده‌های قاچاق در سال ۹۰ عنوان کرد.

جانجان همچنین گفت: در شهرسـتان نهاوند گران‌فروشـی کمتر مشـاهده می‌شـود و مشکل اصلـی در واحدهـای صنفی این شهرسـتان درج نشـدن قیمت بر روی اجناس است که امیدواریم با بازرسی‌های مکرر این ضعف نیز مرتفع شود.

وی در پایـان افزود: بـا توجه بـه اینکه تعداد واحدهـای بازرسـی در نهاونـد محـدود اسـت و شـهروندان بایـد نقش ضابطه داشـته باشـند که همیشـه هراس از تخلف در بین فروشندگان وجود داشـته باشـد؛ بنابراین از شـهروندان تقاضا داریم در صورت مشـاهده هرگونه تخلف به سامانه ۱۲۴ اطلاع‌رسانی نمایند.

ایـن آمار تنهـا قیمت برخی از اقـلام خوراکی را در اردیبهشـت سـال ۹۰ و مدت مشـابه آن در سال جاری نشـان می‌دهد اما همین آمار اندک از قیمت‌ها که بر اسـاس آمار سازمان صنعت، معدن و تجارت است نشـان می‌دهد علی‌رغم تلاش‌های بازرسـان ناظر بر بـازار عملاً نظارت‌هـا خیلی هم ثمربخش نبوده و موفق عمل نکرده است و همچنان گرانی و طغیان قیمت‌هـا، قله‌های صعود را خیلی سریع‌تر از تصور مردم طی کرده است.

در مقابل، مسـئولان بازرسی و تعزیرات مدام از تخلفات اندک فروشـندگان در مورد گران فروشی می‌گویند و پیوسـته تأکید دارنـد تنها ۱۰ درصد از تخلفـات صنفی مربوط به گران فروشـی اسـت امـا قطعـاً تنها زمانـی می‌توان بر ایـن ادعا صحه گذاشت که رضایت نسبی مردم نیز از وضعیت بازار و قیمت‌ها گویای این ادعا باشد؛ چرا که رکن اصلی بازار دو سویه تولید و مصرف و نظارت بر بازار خود مردم هستند که متأسـفانه گویا هنوز این رضایت نسـبی به دسـت نیامده و در هر کوچه و برزن که قـدم می‌گذاری، نوسـان قیمت، گران فروشـی و تفاوت قیمت‌هاست که شـیرینی زندگی را به کام مردم تلخ کرده است.

جالب است که یک کالا در چند واحد صنفی با قیمت‌های متفاوت عرضه می‌شود.

افزایش مبالغ یارانه‌گذاری

قیمت اجناس بر اساس آمار سازمان صنعت، معدن و تجارت در اردیبهشت سال ۹۰ در نهاوند

گوشت قرمز گاو هر کیلو	تخم مرغ هر عدد	ماکارونی ۷۰۰ گرمی	کره ۱۰۰ گرمی	قند هر کیلو	مرغ گرم هر کیلو	روغن ۵ کیلویی	چایی هر کیلو
۱۰ هزار و ۵۰۰ تومان	۱۹۰-۱۸۰ تومان	۷۰۰-۶۰۰ تومان	۸۵۰-۷۵۰ تومان	۱۲۵۰	۳/۴۰۰-۳/۲۵۰	۱۲ هزار تومان	۱۰ هزار تومان

قیمت اجناس در اردیبهشت سال جاری در بازار نهاوند

گوشت قرمز گاو هر کیلو	تخم مرغ هر عدد	ماکارونی ۷۰۰ گرمی	کره ۱۰۰ گرمی	قند هر کیلو	مرغ گرم هر کیلو	روغن ۵ کیلویی	چایی هر کیلو
۱۳ هزارتومان	۲۳۰-۲۰۰ تومان	۹۰۰-۸۵۰ تومان	۱۲۰۰-۱۱۰۰ تومان	۱۶۰۰-۱۵۰۰ تومان	۴۵۰۰-۴۰۰۰ هزار تومان	۱۵ هزار تومان	۱۵ هزار تومان

آگهی حصر وراثت

آقای محمدرضا ملکی دارای شناسـنامه شماره - به شـرح دادخواست به کلاسه۱۱۸/۱/۹۱ از این حوزه درخواست گواهی حصر وراثت نموده و چنین توضیح داده که شادروان تقی ملکی به شناسنامه شماره ۵۲۴۵ در تاریخ ۱۳۸۰/۷/۲۸ در اقامتگاه دائمی خود بدرود زندگی گفته ورثه آن مرحوم منحصر اسـت به: ۱-نقی ملکی فرزند تقی متولد۱۳۲۸ به شماره شناسنامه۶ فرزند متوفی ۲-محمدرضا ملکی فرزند تقی متولد۱۳۳۴ به شـماره شناسنامه۱۳۴۳۲ فرزند متوفـی ۳-یوسـف ملکی فرزند تقی متولد۱۳۴۴ به شـماره شناسـنامه۱۵۹۹۰ فرزند متوفی ۴-رقیـه ملکی فرزند تقی متولد۱۳۳۷ به شـماره شناسـنامه۱۴۳۳۲ فرزنـد متوفی ۵-پری ملکی فرزند تقی متولد۱۳۴۰ به شـماره شناسنامه۱۴۳۳۳ فرزند متوفی ۶-عذرا ملکی فرزند تقی متولد۱۳۴۶ به شـماره شناسـنامه۱۶۸۵۵ فرزند متوفی ۷-ساری خانم نعمتی‌بهار فرزند علی‌خان متولد۱۳۰۷ به شـماره شناسـنامه۵۳۲۶ همسـر متوفی ورثه دیگـری نداردا‌ینک با انجام تشـریفات مقدماتی درخواسـت مزبـور را در یک نوبت آگهی می‌نماید تا هر کسـی اعتراضی دارد و یا وصیتنامه از متوفی نزد او باشد از تاریخ نشر نخستین آگهی ظرف یک ماه تقدیم دارد والا گواهی صادر خواهد شد. م الف ۷۰۵

قاضی حوزه ۱۱۸ شورای حل اختلاف بهار

آگهی فقدان سند مالکیت

آقای حجتا... زندی‌فر با تسلیم دو برگ استشهاد محلی مصدق به مهر دفترخانه ۴۲ همدان مدعی اسـت که سـند مالکیت اعیانی یک شعیر مشاع از شـش دانگ پلاک ۴/۹۳ واقع در حومه بخش یک ذیل ثبت ۲۸۸۱۵ صفحه۱۸۰ دفتر ۱۳۲ سـابقه ثبت دارد و نزد کسی در بیع شرط نیست/هست به علت جابجایی مفقود گردیده لذا به استناد تبصره الحاقی به ماده ۱۲۰ آیین نامه قانون ثبت بدین وسـیله آگهی می شـد تا هر کس مدعـی انجام معامله و یا وجود سند مالکیت نزد خود باشد از تاریخ انتشار این آگهی طی مدت ده روز به اداره ثبت اسناد و املاک مراجعه و ضمن ارائه اصل سند مالکیت و یا سند معامله اعتراضی کتبی خود را تسلیم نماید در صورت انقضا مدت واخواهی و نرسیدن اعتراض و یا در صورت اعتراض چنانچه اصل سند مالکیت ارائه نشود سند المثنی به نام متقاضی صادر و تسلیم خواهد شد. م الف ۷۱۱

سرپرست اداره ثبت اسناد و املاک شهرستان همدان– هادی یونسی عطوف

آگهی مزایده

در پرونده کلاسـه۳۱۱۰/۹۰/اج اجرایی طی رأی صادره از شـعبه شـورای حل اختلاف همدان امیراحمدی دلیران محکومند به پرداخت مبلغ ۴۰۰/۰۰۰ تومان به عنوان اصل خواسته در حق آقـای ابراهیـم و داوود ملکی و مبلغ ۳۷۰۰/۰۰۰ ریال به عنوان نیمعشـر دولتی لذا با توجه به اینکه محکوم علیه- علیهما- علیهم نسبت به برائت ذمه خویش اقدامی نکرده است این اجرا به درخواسـت محکوم له، لهما، لهم اقدام به توقیف اموالی به شـرح ذیل نموده که در تاریخ ۹۱/۳/۱۳ سـاعت ۱۰صبح اقدام به عملیـات مزایده جهت تأدیه دین محکـوم علیه، علیهما، علیهم می‌نماید معهذا کسـانی که تمایل به شـرکت در مزایده دارند می‌توانند در مدت پنج روز قبل از روزی که برای فروش معین شده است اموال مشروحه ذیل را ملاحظه نمایند ضمناً مزایـده در دایره اجرای احکام مدنی شـورای حل اختلاف همدان برگـزار می‌گردد. ۱- دیگ کاربیت دسـت دوم با کلیه متعلقات یک عدد ارزش ردیف ۱، ۵۰۰،۰۰۰ ریال ۲- کپسول رومی بلند یک عدد دست دوم ارزش ردیف ۲، ۹۰۰،۰۰۰ ریال، ۳- تراش جوش میلی ۲۵۰ آمپر دست دوم با کلیه متعلقات ارزش ردیف ۳، ۱،۰۰۰،۰۰۰ ریال ۴- قیچی ورق بردتی ایرانی، دسـت دوم ارزش ردیف ۴، ۶،۰۰۰،۰۰۰ ریال ۵- کپسـول گاز دسـت دوم ارزش ردیف ۵، ۲۵۰،۰۰۰ ریال با توجه به وضعیت موجود آنها و با در نظر گرفتن نرخ‌های روز و استهلاک جمع ارزش ردیف بالا ۳،۲۵۰،۰۰۰ ریال سه میلیون و پنجاه هزار ریال اعلام می‌گردد بدیهی است برنده مزایده کسی تلقی می‌گردد که بیشـترین قیمت پیشنهاد نماید و می‌بایست ده درصد فی را فی‌المجلس و مابقی را ظرف مدت یک ماه تأدیه کند. م الف ۷۰۴

مدیر اجرای احکام مدنی شورای حل اختلاف همدان

آگهی حصر وراثت

آقـای محمـد قاسـمی‌فرا دارای شناسـنامه شـماره ۱۵۹۷ بـه شـرح دادخواسـت بـه کلاسـه۱۱۵/۲۹/۹۱ب از این حوزه درخواست گواهی حصر وراثت نموده و چنین توضیح داده که شادروان علی‌اکبر قاسملو به شناسنامه شماره ۴۹۸ در تاریخ ۸۱/۱۰/۷ در اقامتگاه دائمی خـود بـدرود زندگی گفته ورثه آن مرحوم منحصر اسـت به: ۱-محمد قاسـمی‌فرا به شـماره شناسـنامه ۱۵۹۷ صـادره از حوزه دو رزن پسـر متوفـی اینک با انجام تشـریفات مقدماتی درخواسـت مزبور را در یک نوبت آگهی می‌نماید تا هر کسـی اعتراضی دارد و یا وصیتنامه از متوفی نزد او باشـد از تاریخ نشـر نخستین آگهی ظرف یک ماه تقدیم دارد والا گواهی صادر خواهد شد.

دبیرخانه شعبه ۱۱۵ شورای حل اختلاف رزن

آگهی حصر وراثت

آقای بهزاد ذبحیان دارای شناسـنامه شماره ۱۸۲ به شرح دادخواست به کلاسه۱۱۱/۹۱۰۱

۹۰ تیم در لیگ فوتبال محلات همدان ثبت نام کردند

همدان‌پیام: مدیر اجرایی ورزش محلات باشگاه شهدای شهرداری همدان گفت: امسال ۹۰ تیم برای حضور در لیگ فوتبال محلات شهر همدان ثبت نام کردند.

محمود کرمی افزود: تیم‌های متقاضی حضور در این رقابت‌ها تا ۲۳ اردیبهشت ماه جاری برای ثبت نام فرصت دارند.

وی پیش‌بینی کرد رقابت‌های امسال با شرکت نزدیک یکصد تیم از محلات مختلف همدان در ۱۰ زمین ورزشی برگزار خواهد شد. مراسم قرعه‌کشی و تاریخ شروع مسابقات قرار است ۲۸ ماه جاری در سالن آکادمی فوتبال شهرداری همدان برگزار شود. کرمی اظهار داشت: بیش از دو هزار جوان همدان در قالب این تعداد تیم ورزشی در لیگ فوتبال محلات همدان ساماندهی می‌شوند و باشگاه شهرداری همدان تمامی این نفرات را به صورت رایگان تحت پوشش بیمه ورزشی قرار داده است و به تمامی تیم‌های شرکت‌کننده در این مسابقات لباس ورزشی اهدا می‌شود.

قهرمانی آزادیان در مسابقات شمشیربازی جایزه بزرگ تهران

همدان‌پیام: سامان آزادیان در اسلحه اپه مسابقات شمشیربازی جایزه بزرگ تهران به عنوان نخست دست یافت.

به دنبال برگزاری رقابت‌های شمشیربازی جایزه بزرگ، سامان آزادیان در اسلحه اپه توانست عنوان نخست را به خود اختصاص دهد.

بر این اساس، در ادامه این رقابت‌ها که در ۱۵۰ بازی مقدماتی و ۴۸ پیکار حذفی انجام شد، سامان آزادیان از همدان به عنوان نخست و قهرمانی این رقابت‌ها دست یافت، طاهر عاشوری از ارومیه دوم شد و محمدعلی کیهانی و بهداد مرادی به ترتیب از استان‌های اصفهان و تهران مقام سوم مشترک این مسابقات را کسب کردند.

نفرات برتر این رقابت‌ها برای اعزام به مسابقات آسیایی زیر ۲۳ سال فیلیپین انتخاب می‌شوند.

گفتنی است، رقابت‌های شمشیربازی جایزه بزرگ پنجشنبه و جمعه هم در دو اسلحه فلوره و سابر انجام شد.

عاشوری: گل زدن در این دیدار برای من شیرین‌تر از آقای گلی است

همدان‌پیام: تیم فوتبال پاس نوین فردا در بازی برگشت فینال لیگ دسته دوم در خانه پذیرای استقلال اهواز خواهد شد و با توجه به باخت ۴ بر ۲ در بازی رفت چشم همه تماشاگران به مهاجمان تیم خواهد بود که مهاجم این تیم در مورد بازی گفت: مصدومیتم باعث شد که در بازی رفت در زمین نباشم و مهاجمان در آن بازی متاسفانه خوب نبودند و تمرکز لازم را نداشتند اما زدن دو گل در خانه حریف می‌تواند ما را قهرمان کند. علی‌اصغر عاشوری اظهار داشت: مطمئن باشید در این بازی بهتر از قبل عمل خواهیم کرد، در تمرینات اخیر روی خط حمله کارهای لازم انجام گرفته است و تمرینات اختصاصی داشته‌ایم و در بازی فردا نشان خواهیم داد که بهترین هستیم. وی افزود: گل زدن در این دیدار برای من از آقای گلی بیشتر ارزش دارد و تمام تلاشم را انجام می‌دهم که در این بازی گلزنی کنم و از تماشاگران می‌خواهم که در بازی فردا ورزشگاه را پر کنند و حضور پرشمار آنها انگیزه ما را بالا می‌برد و تیم حریف را می‌ترساند.

خبر کوتاه

۳۰۰ شطرنج‌باز در جشنواره شطرنج قهرمانی کشور شرکت می‌کنند

همدان‌پیام: رئیس هیات شطرنج همدان گفت: ۳۰۰ شطرنج‌باز در جشنواره شطرنج قهرمانی کشور به میزبانی شهر همدان شرکت می‌کنند. مژده شکری افزود: این رقابت‌ها نیمه دوم تیرماه امسال در سالن شش هزار نفری شهر همدان برگزار می‌شود و تمامی استان‌های کشور نفرات منتخب خود را برای حضور در این جشنواره به همدان اعزام می‌کنند. وی اظهار داشت: ۴۰ نفر از مجموع این تعداد شرکت‌کننده پس از رقابت در چند دوره انتخاب می‌شوند و به مرحله دوم مسابقات راه می‌یابند. شکری بیان داشت: در مرحله دوم این مسابقات استادان بزرگ شطرنج که دارای رتبه‌های ملی و بین‌المللی هستند نیز حضور خواهند یافت.

رقابت هاکی‌بازان همدان در روز جهانی هاکی

همدان‌پیام: تیم‌های هاکی استان همدان به مناسبت روز جهانی هاکی با هاکی‌بازان سراسر کشور رقابت می‌کنند. تیم‌های هاکی استان همدان در رده‌های سنی نونهالان، نوجوانان و جوانان در این رقابت‌ها به میزبانی شهرستان اراک حاضر می‌شوند. تیم ۱۲ نفره نونهالان را حسین جعفری مربیگری و علی‌اکبر شاطری سرپرستی می‌کنند. امیر عمادی مربیگری و علی‌اکبر شاطری سرپرستی تیم ۱۲ نفره نوجوانان را بر عهده دارند. تیم ۱۱ نفره نونهالان را هم احسان گردان مربیگری و سرپرستی می‌کنند.

حضور دو کشتی‌گیر جوان همدانی در مسابقات بین‌المللی جام رومانی

همدان‌پیام: دو کشتی‌گیر جوان همدانی در مسابقات بین‌المللی جام رومانی حضور خواهند خواهند داشت. رقابت‌های بین‌المللی جام رومانی روزهای ۲۳ و ۲۴ ماه جاری برگزار می‌شود و تیم‌های آزاد و فرنگی جوانان کشورمان در این مسابقات شرکت می‌کنند.

وحید شاه محمدی در وزن ۷۴ کیلوگرم و مهران میرزایی در وزن ۹۶ کیلوگرم دو کشتی‌گیر همدانی هستند که همراه تیم ملی کشتی آزاد جوانان کشور به مسابقات بین‌المللی جام رومانی اعزام می‌شوند.

در مرحله اول لیگ کورسی جوانان

مقاومت نهاوند بر سکوی ششم ایستاد

همدان‌پیام: نخستین مرحله از رقابت‌های لیگ کورسی جوانان در مواد جاده، با کسب مقام قهرمانی توسط تیم کاشی پرسپولیس یزد در رده‌بندی تیمی به اتمام رسید.

نخستین مرحله از رقابت‌های لیگ کورسی جوانان در مواد جاده، به مدت ۲ روز و به میزبانی هیأت دوچرخه سواری استان یزد برگزار شد که در پایان تیم مقاومت نهاوند نماینده استان در این رقابت‌ها در مکان ششم ایستاد. پس از اتمام این مسابقات رده‌بندی تیم‌های شرکت کننده اعلام شد که تیم‌های کاشی پرسپولیس یزد با ۳۷۵ امتیاز، پتروشیمی تبریز با ۱۸۷ امتیاز، ترافیک تهران ۱۷۳ امتیاز، مهرطلبان یزد با ۱۵۸ امتیاز، صنعت مس کرمان با ۱۵۳ امتیاز و مقاومت نهاوند با ۱۳۱ امتیاز در مکان‌های اول تا ششم ایستادند.

پینگ‌پنگ‌باز همدان در اردوی آمادگی تیم ملی جوانان

همدان‌پیام: یک دوره اردوی آماده سازی تیم‌های ملی در رده سنی جوانان، نوجوانان و نونهالان از ۲۴ اردیبهشت ماه در آکادمی بین‌المللی تهران برگزار می‌شود.

اردوی آمادگی تیم‌های ملی برای حضور در مسابقات بین‌المللی از ۲۴ اردیبهشت ماه به مدت ۸ روز در آکادمی تهران برگزار می‌شود.

علیرضا ملارجبی از همدان، به همراه دو پینگ‌پنگ‌باز دیگر در رده سنی جوانان زیر نظر محسن شیشه‌گرها، در این اردو حضور دارد. نادر شاملو مربی همدانی هم سرمربیگری تیم نونهالان را در این اردو عهده‌دار است. پینگ‌پنگ‌بازان تمرینات تکنیکی و تاکتیکی خود را در دو نوبت صبح و بعدازظهر انجام خواهند داد.

رئیس هیأت دوومیدانی:

زیرساخت‌ها مهیا شود سکوهای جهانی را تصاحب می‌کنیم

همدان‌پیام: ورزش دوومیدانی را به عنوان مادر همه ورزش‌ها می‌شناسند و این نشانگر آن است که سرمایه‌گذاری و موفقیت یک ورزشکار رابطه مستقیم با این ورزش دارد و در شهر همدان علی‌رغم پیشرفت‌هایی که در این رشته وجود داشته اما زیرساخت‌ها آنچنان که در خور این رشته است به سرانجام نرسیده است.

رئیس هیأت دوومیدانی استان با ابراز خوشحالی از نبودن حاشیه در هیأت خود گفت: ما برنامه‌های خوبی در این ورزش پایه‌ریزی کرده‌ایم و می‌خواهیم در جاده موفقیت به درستی گام برداریم. در قسمت پایه با توجه به اینکه بچه‌های کم سن و سال سرمایه هر ورزشی هستند ما نیز به خوبی با درک این موضع سرمایه‌گذاری کرده‌ایم.

مرتضی خورشیدی تصریح کرد: با حمایت‌های مدیر کل اداره ورزش و جوانان در تمامی مسابقات حضور داشته‌ایم اما با توجه به زیرساختی که در دوومیدانی لازم است در ورزش‌های میدانی و استقامتی موفق بوده‌ایم اما در رشته‌های پرتابی و رشته‌هایی که در داخل سالن انجام می‌شود ناموفق عمل کرده‌ایم که آن هم به دلیل نبود سالن است.

وی افزود: با پیگیری‌های اداره کل ورزش و جوانان و هیأت دوومیدانی استان ساخت سالن سرپوشیده دوومیدانی به تصویب رسید اما این طور که معلوم است اعتباری برای ساخت آن در نظر نگرفته‌اند و هنوز وزارت خانه اقدامی در این زمینه انجام نداده است و اگر این سالن برای دوومیدانی استان ساخته شود در سال‌های آینده در مسابقات جهانی نیز می‌توانیم صاحب سکو شویم.

متولی دوومیدانی استان در مورد مشکلات دیگر هیأت گفت: پیست‌های دوومیدانی ورزشگاه‌های قدس و ۱۵ هزار نفری از زیرساخت‌های مهم ما هستند که هر کدام مشکل خاص خود را دارند و تا به اینجا با تمام پیگیری‌هایی که داشته‌ایم هنوز تکمیل نشده‌اند. پیست قدس تنها پیست تارتان ما است که نصفه و نیمه مانده و پشت دروازه‌ها هنوز آسفالت نشده است و هر مراسمی که در شهر همدان برگزار می‌شود روی این پیست صورت می‌گیرد که این امر باعث خرابی آن شده است.

وی ادامه داد: پیست ورزشگاه ۱۵ هزار نفری

نیز با وجود اینکه قرارداد آن با پیمانکار بسته شده است هنوز بلاتکلیف مانده است و همه از نبود اعتبار صحبت می‌کنند و اگر این پیست آماده شود در رشته‌های دوومیدانی می‌توانیم حتی مسابقات جهانی را در شهرمان برگزار کنیم.

خورشیدی با بیان اینکه اینگونه مشکلات ما خارج از حیطه کاری اداره ورزش و جوانان است، اظهار داشت: افتخاری کمک بسیاری به ما داشته است و پیگیری‌های فراوانی داشته است اما نمی‌دانیم مشکل کجای کار است که شرکت تجهیز و ساخت اماکن ورزشی به ورزش مادر دوومیدانی توجه نمی‌کند و امیدوارم با در نظر گرفتن اعتبار مورد نیاز مشکل هیأت دوومیدانی و اعضای پرشمار آن حل شود.

وی رشد دوومیدانی استان را مثبت ارزیابی کرد و ادامه داد: خوشبختانه برنامه‌ریزی ما در بخش نوجوانان و جوانان خوب بوده است و در قسمت بزرگسالان نیز در داخل و خارج استان کار را به خوبی پیش می‌بریم و کسب مقام‌های متعدد در عرصه کشوری و بین‌المللی نشانگر رشد ما بوده است .

رئیس هیأت دوومیدانی خاطرنشان کرد: مربیان ما با تمام وجود کار می‌کنند و از دل و جان برای پرورش نیروهای کم سن و سال گام برمی دارند که باید به آنها یک خسته نباشید بگویم و از مسئولان مربوط می‌خواهم که در بخش زیرساخت‌ها به این ورزش نگاه ویژه‌ای داشته باشند و امیدوارم در سال‌های آینده با اجرایی شدن طرح‌ها بتوانیم در عرصه بین‌المللی برای قهرمانی گام برداریم.

گهر میلیونی لیگ برتری شد

همدان‌پیام: قطار پر سر و صدای لیگ دسته اول سرانجام به ایستگاه آخر رسید و تیم فوتبال گهر زاگرس درود شگفتی‌ساز شد و به لیگ برتر راه یافت.

تیم فوتبال گهر که با مشکلات مالی شدید قدم به رقابت‌ها گذاشت و با ارائه بازی‌های درخشان دور از انتظار ظاهر شد در مصاف با تیم‌های میلیاردی چون ماشین‌سازی و پاس همدان گوی سبقت را ربود و با حضور در پلی‌آف تیم با سابقه ایران جوان بوشهر را نیز شکست داد و به عنوان سومین تیم صعودکننده به لیگ برتر راه یافت.

گهر که فصل قبل پول زیادی هزینه کرده بود و از صعود بازماند در این فصل با مهابادی شاهکار کرد و علی‌رغم آنکه هزینه‌های این تیم کمتر از یک میلیارد بود موفق شد با اقتدار به لیگ برتر صعود کند و لرستان اولین حضور خود در لیگ برتر را جشن بگیرد.

این تیم در حالی جواز حضور در لیگ برتر را دریافت کرد که پاس همدان با سوء مدیریت و علی‌رغم جذب بازیکنان گرانقیمت و نامدار و هزینه بالا نتوانست صعود کند و یک سال دیگر باید حضور در لیگ دسته اول را تجربه کند.

صعود گهر درس‌های بزرگی به دنبال داشت و به ما آموخت که پول و بازیکنان نامدار نمی‌تواند رمز موفقیت باشد بلکه تعصب و جانفشانی و مدیریت صحیح می‌تواند هر مانعی را از سر راه بردارد و راه را برای موفقیت هموار کند.

در لیگ دسته اول و حتی در هفته‌های پایانی کمتر کسی شانس صعود را به گهر زاگرس می‌داد و اکثر کارشناسان از ماشین‌سازی به عنوان تیم حاضر در پلی‌آف یاد می‌کردند اما ماشین‌سازان در وقت‌های تلف شده مقابل تربیت یزد گل خورد تا این تیم یزدی در لیگ بماند اما یک حادثه باعث شد تا گهر در اهواز و در دقیقه ۹۴ به گل دست یابد و این تیم درودی در پلی‌آف حریف تیم ایران جوان بوشهر شود.

گهر که با هدایت داوود مهابادی بازی‌های خوبی ارائه داده بود در دو بازی پلی‌آف نیز شاهکار کرد و موفق شد ایران جوان بوشهر که سابقه دیرینه در فوتبال کشور دارد را ناکام کند و در مجموع دو بازی فاتح این مسابقه شد و به لیگ برتری صعود کرد. بوشهری‌ها در هفته‌های اخیر روزهای تلخی را سپری کردند.

ابتدا شاهین بوشهر از جمع لیگ برتری‌ها جدا شد و سپس ایران جوان بوشهر که امید زیادی داشت تا جای خالی شاهین را در لیگ برتر پر کند در خانه مقابل تیم با انگیزه گهر یک به یک متوقف شد. پذیرفتن گل در خانه بلای جان این تیم شد و در بازی برگشت دو تیم بدون گل مساوی کردند تا گهر به لطف گل زده در خانه حریف به پیروزی برسد و جشن صعود بگیرد.

پاس و مدیران آن از عملکرد گهر باید درس بگیرند و از این تجربه برای تیم‌داری سود ببرند تا دوباره این تیم به لیگ برتر بازگردد.

پس از صعود گهر زمزمه‌هایی مبنی بر فروش این تیم شنیده شد و از آنجایی که استان لرستان امکانات حضور در لیگ برتر را ندارد و از آنجا که این تیم متعلق به امیر عابدینی و شرکت منصور آریاست احتمال واگذاری امتیاز این تیم بسیار است و شنیده می‌شود که پاسی‌ها به طور جدی به دنبال خرید این تیم هستند.

این شایعات در حالی بر سر زبان‌ها جاری می‌شود که پاسی‌ها هنوز در بلاتکلیفی به سر می‌برند. جابجایی استاندار همدان و جدایی وی از استان به طور جدی مطرح می‌شود.

وی که ریاست هیأت مدیره پاس را دارد در صورت جدایی از استانداری این پست را نیز از دست خواهد داد و پاس برای تصمیم‌گیری نیاز به انتخاب استاندار جدید دارد.

مصطفی کاشی:

صعود با طعم قهرمانی شیرین‌تر است

همدان‌پیام: اخراج رسول بلاغی در بازی رفت فینال لیگ دسته دوم و ۳ کارته شدن صدرا بهبهانی در این دیدار باعث شد تا در بازی برگشت فینال لیگ دسته دوم مصطفی کاشی مربی دروازه‌بان‌های پاس نوین با کمی نگرانی نسبت به دروازه به دیدار برگشت نگاه کند، که وی در مورد این بازی گفت: من به هر سه دروازه‌بان تیم ایمان دارم و یک فصل خوب را با آنها گذرانده‌ام و مطمئنم که علیرضا کرمی بازی مقابل استقلال را با موفقیت پشت سر خواهد گذاشت و یکسال با هم تمرین کرده‌ایم برای چنین روزی، که با یاری خداوند به خوبی برای وی به پایان خواهد رسید.

مصطفی کاشی از تمرینات اخیر دروازه‌بان سوم تیم ابراز رضایت کرد و اظهار داشت: وی از همه نظر برای بازی آماده است و دو دروازه‌بان دیگر تیم از نظر روانی با وی صحبت‌هایی کرده‌اند که روی عملکرد وی تأثیر مثبت خواهد داشت. وی افزود: البته من تمام احتمالات را در نظر گرفته‌ام و در تمرینات با آرمین طلایی نیز کار کرده‌ام و اگر خدای نکرده اتفاقی رخ دهد وی که قبلا دروازه‌بانی نیز کرده است می‌تواند کمکمان کند.

مربی پاس در مورد شکست بازی رفت افزود: در آن بازی بد موقع گل خوردیم و درس بزرگی گرفتیم و بچه‌ها به دنبال جبران آن نتیجه هستند و هر طور شده جبران خواهیم کرد.

کاشی خاطرنشان کرد: بازی فینال است و طعم قهرمانی شیرین‌تر از صعود و حضور یار دوازدهم در این بازی تأثیر زیادی خواهد داشت و از تماشاگران می‌خواهم که در این بازی کمکمان کنند تا سربلند باشیم و جشن قهرمانی در همدان باید برای پاس نوین برگزار شود.

وی شانس قهرمانی پاس نوین را در این بازی بیشتر دانست و گفت: اگر خداوند بخواهد و دچار مشکل خاصی نشویم این دیدار را با تفاضل بالا می‌بریم و کار را تمام می‌کنیم.

جام جهانی کشتی امروز آغاز می‌شود

محمدحسین سلطانی و صادق گودرزی نمایندگان کشتی استان در باکو

همدان‌پیام: مسابقات جام جهانی کشتی در روزهای ۲۳ و ۲۴ اردیبهشت ماه جاری در باکو مرکز آذربایجان برگزار می‌شود. در این رقابت‌ها ۱۰ تیم برتر جهان در مسابقات استانبول ترکیه شرکت دارند که در دو گروه ۵ تیمی به مصاف هم می‌روند.

این رقابت‌ها که دومین مسابقه بزرگ فیلا خوانده می‌شود چون قبل از المپیک این رقابت‌ها انجام می‌شود و محک بسیار خوبی برای کشتی‌گیران شرکت کننده خواهد بود کشتی‌گیران و مربیان تیم ملی کشتی به خوبی می‌توانند از این فرصت استفاده کنند و خود را محک بزنند.

تیم ملی کشورمان در این رقابت‌ها را کشتی‌گیرانی چون حسن رحیمی و محمدحسین سلطانی در ۵۵ کیلوگرم، مسعود اسماعیل‌پور و بهنام احسان‌پور در ۶۰ کیلوگرم، مهدی تقوی و میثم قیصری در ۶۶ کیلوگرم، صادق گودرزی و مصطفی حسین خانی در ۷۴ کیلوگرم، احسان لشکری و احسان امینی در ۸۴ کیلوگرم، رضا یزدانی و عباس طحان در ۹۶ کیلوگرم و پرویز هادی و کمیل قاسمی در ۱۲۰ کیلوگرم حضور دارند.

کشتی استان همدان در این رقابت‌ها دو نماینده دارد. در ۵۵ کیلوگرم محمدحسین سلطانی و در ۷۴ کیلوگرم صادق گودرزی نایب قهرمان جهان در باکو به روی تشک خواهند رفت. در آستانه المپیک کشتی‌گیران کشورمان به خوبی می‌توانند توانایی‌خود را محک بزنند و مربیان تیم ملی نیز بهتر می‌توانند ترکیب نهایی تیم ملی در المپیک را معلوم کنند.

رقابت‌های کشتی جام جهانی امروز آغاز می‌شود و کشتی‌گیران کشورمان به مصاف حریفان خود خواهند رفت. این رقابت شب گذشته قرعه‌کشی شد و ملی‌پوشان کشورمان حریفان خود را شناختند. مسابقات جام جهانی به صورت تیم به تیم انجام می‌شود. کشتی‌گیران کشورمان امروز چهار دور کشتی خواهند گرفت.

در این رقابت‌ها تیم آذربایجان، بلاروس، بلغارستان، آمریکا، گرجستان، ژاپن، قزاقستان، روسیه، ترکیه و ایران شرکت دارند. کشتی‌گیران کشورمان سال گذشته پس از روسیه میزبان عنوان دوم را کسب کردند و امسال به دنبال مقامی بهتر هستند.

مدیرعامل پاس نوین:

فوتبال بخش خصوصی همدان را متحول می‌کنیم

همدان‌پیام: مدیرعامل باشگاه فرهنگی ورزشی پاس نوین (الوند) گفت: با حمایت مسئولان اجرایی فوتبال این استان را در بخش خصوصی متحول می‌کنیم.

بهرام یدی افزود: آمادگی لازم برای کمک به تقویت زیرساخت‌های فوتبال را داریم و با حمایت مسئولان می‌توانیم شرایط خودکفایی در فوتبال حرفه‌ای را به عنوان بخش خصوصی داشته باشیم.

وی اضافه کرد: حضور تیم پاس نوین (الوند) در لیگ دسته اول فوتبال کشور افتخار ارزنده‌ای است که ماحصل تلاش و پشتکار استعدادهای بومی بوده و باید این روند موفقیت با حمایت مسئولان تداوم یابد. برای موفقیت تیم تلاش‌های زیادی صورت گرفته و نمی‌خواهیم ارزش به دست آمده را به راحتی از دست بدهیم.

مدیرعامل باشگاه پاس نوین (الوند) به ایرنا، گفت: هم اینک تمرین آماده‌سازی تیم در حال برگزاری است و قطع و یقین برای سال آینده نیز استخوان‌بندی اصلی تیم را حفظ خواهیم کرد. مهره‌های مورد نظر کادر فنی را در فهرست خرید قرار داده‌ایم و حتی مذاکره با برخی از آنها انجام شده است.

مدیرعامل باشگاه پاس نوین (لوند) با تاکید بر برگزاری نشست با مسئولان ارشد استان مبنی بر تصمیم‌گیری در خصوص وضعیت این تیم، اضافه کرد: هفته آینده با حضور مسئولان

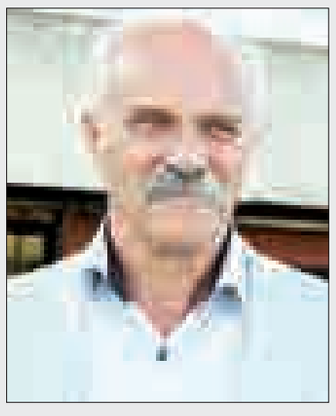

اجرایی استان و حاجی بابایی وزیر آموزش و پرورش و عضو هیات مدیره باشگاه پاس نشستی را برگزار خواهیم کرد تا شرایط دو تیم پاس و پاس نوین مورد بررسی قرار گیرد.

وی حضور تیم‌های پاس و پاس نوین در لیگ دسته اول فوتبال کشور را بهترین فرصت برای اثبات توانمندی فوتبال همدان برشمرد و افزود: هر دو تیم باید با ایجاد فضای تعامل، وفاق و همدلی در فوتبال استان، شرایط موفقیت در لیگ دسته اول فوتبال را فراهم سازند. هم اینک استان خوزستان شش تیم در رقابت‌های لیگ دسته اول فوتبال کشور دارد که برای موفقیت به یکدیگر کمک می‌کنند و باید این فضا نیز در استان همدان مهیا شود.

بهرام یدی با اشاره به اینکه مسئولان باشگاه پاس نوین زمینه‌های لازم را برای سرمایه‌گذاری بخش خصوصی در استان همدان دارند، یادآور شد: حمایت مسئولان لازمه تداوم موفقیت‌های تیم پاس نوین (الوند) است.

گفتگو

مسئول انجمن دوومیدانی آموزشگاه‌های همدان:

نبود اسپانسر مشکل اصلی رشته دوومیدانی در همدان است

همدان‌پیام: مسئول انجمن دوومیدانی آموزشگاه‌های استان همدان گفت: نداشتن اسپانسر در رشته دوومیدانی باعث شده است تا ورزشکاران ما در تیم‌های استان‌های دیگر بازی کنند. محمدمهدی محمدی با اشاره به فعالیت ۲۰ ساله خود در زمینه مربیگری دوومیدانی، درباره فعالیت‌های این رشته ورزشی در استان اظهار داشت: دوومیدانی ما بسیار فعال است به طوری که سال‌های اخیر نه تنها به عنوان هیأت نمونه در سطح هیأت‌های ورزشی شناخته شده‌ایم بلکه از نظر کسب مقام‌های قهرمانی کشور و اعزام به مسابقات خارج از کشور نیز جزو بهترین‌ها بوده‌ایم.

وی گفت: سال گذشته توانستیم مقام دوم صحرانوردی را در رده جوانان به خود اختصاص دهیم، همچنین کسب مقام دوم نوجوانان کشور و مقام نخست در ماراتن از دیگر دستاوردهای ما بوده است. مسئول انجمن دوومیدانی آموزشگاه‌های استان همدان اظهار داشت: اعزام چند نفر از ورزشکاران به مسابقات آسیایی و جهانی را می‌توان به عنوان بخش دیگری از دستاوردها قلمداد کرد.

وی به مشکل اصلی این رشته پرداخت و افزود: مشکل اصل ما اسپانسر است که ما به عنوان یک باشگاه در مسابقات و لیگ کشور شرکت کنیم تا ورزشکاران ما به تیم‌های شهرهای دیگر نروند. محمدی ادامه داد: به طور مثال دو نفر از ورزشکاران بنام ما به نام‌های محمد خزایی و ابراهیم آقاجانی در تیم نفت تهران هستند، همچنین ذوالفقاری و زوراوند در ذوب آهن و مقدادی در دانشگاه آزاد است که اگر یک اسپانسر داشتیم تمام ورزشکاران خود را در شهر خود و با نام شهر خود در مسابقات لیگ کشور شرکت می‌دادیم.

مسئول انجمن دوومیدانی آموزشگاه‌های استان همدان درباره کارهای پایه‌ای در این رشته توضیح داد و گفت: در تمام رده‌های سنی نونهالان، نوجوانان، جوانان و بزرگسالان فعالیت داریم و در تمام رده‌های سنی توانسته‌ایم ورزشکار به مسابقات اعزام کنیم. وی تأکید کرد: در طی چند سال اخیر به دلیل انجام کار پایه‌ای، دوومیدانی نوجوانان و جوانان ما در سطح کشور صاحب مقام شده است، مخصوصاً در دو استقامت و نیمه استقامت در مسابقات اخیر دو نفر از جوانان ما در مسابقات کشوری شرکت کردند که ورودی‌های مسابقات آسیایی سریلانکا را به دست آوردند.

محمدی با اشاره به اینکه کار استعدادیابی در مدارس را در دستور کار داریم، ابراز داشت: مسابقات آموزشگاه‌ها را نیز برگزار می‌کنیم و بهترین استعدادها را در اردوهای مختلف دعوت می‌کنیم.

وی در پایان سخنانش با تأکید بر اینکه پتانسیل این رشته در سطح استان بسیار بالا است، تأکید کرد: در پی جذب ورزشکاران و علاقه‌مندان به این شته ورزشی هستیم که نیاز اصلی این رشته در این است که به این رشته با دید حرفه‌ای نگاه شود.

ایران و جهان

در قهرمانی نوجوانان آسیا

ایران با کویت، یمن و لائوس هم‌گروه شدند

همدان‌پیام: تیم فوتبال نوجوانان ایران در مرحله گروهی پانزدهمین دوره مسابقات فوتبال قهرمانی نوجوانان آسیا با تیم‌های کویت، یمن و لائوس هم‌گروه شد تا کاری تقریبا آسان برای صعود به جمع هشت تیم برتر این رقابت‌ها داشته باشد. مراسم قرعه‌کشی مرحله نهایی پانزدهمین دوره مسابقات قهرمانی نوجوانان آسیا با حضور ناظران AFC و برخی از نمایندگان ۱۶ تیم شرکت‌کننده در این مسابقات در سالن آمفی تئاتر هتل آکادمی ملی فوتبال برگزار شد. بر اساس این قرعه‌کشی تیم ایران میزبان مسابقات که در سید یک قرار داشت، در گروه A و با تیم‌های کویت، یمن و لائوس هم‌گروه شد.

گروه‌بندی کامل مسابقات

گروه A: ایران، کویت، یمن و لائوس

گروه B: استرالیا، عراق، عمان و تایلند

گروه C: کره شمالی، ژاپن، عربستان و کره جنوبی

گروه D: ازبکستان، سوریه، چین و هند

آتلتیکو مادرید برای دومین بار قهرمان لیگ اروپا شد

همدان‌پیام: تیم فوتبال آتلتیکومادرید با درخشش رادامل فالکائو موفق شد برای دومین بار در سه سال اخیر عنوان قهرمانی لیگ اروپا را کسب کند.

شاگردان دیه گو سیمئونه در فینالی کاملا اسپانیا در حضور بیش از ۵۲ هزار تماشاگر ورزشگاه بخارست رومانی موفق شدند با نتیجه قاطع ۳ بر صفر آتلتیک بیلبائو را شکست دهند و بار دیگر جام قهرمانی لیگ اروپا را بالای سر ببرند.

مجیدی به چین می‌رود؟

همدان‌پیام: بازگشت فرهاد مجیدی شاید بهترین خبری باشد که می‌تواند این روزها هواداران پرشمار این تیم را خوشحال‌تر از گذشته کند. کاپیتان ۳۴ ساله و گلزن استقلال که پس از رقابت‌های نیم‌فصل اول لیگ برتر بنا به دلایلی که هنوز محرمانه مانده استقلال را به مقصد قطر ترک کرد، این روزها با پیشنهادات مختلفی روبروست.

با پایان قرارداد فرهاد مجیدی با الغرافه قطر هواداران استقلال در انتظار بازگشت وی به تیمشان هستند اما کاپیتان سابق آبی‌پوشان پیشنهاداتی از تیم‌های آسیایی دارد که ممکن است مانع بازگشت او به ایران شوند.

تلاش برای تاسیس اتحادیه بازیکنان فوتبال

همدان‌پیام: کاپیتان تیم‌های لیگ برتری اولین جلسه خود برای تشکیل اتحادیه بازیکنان فوتبال را برگزار می‌کنند. کاپیتان تیم‌های لیگ برتری فوتبال ایران گرد هم می‌آیند تا اولین گام در راه تشکیل اتحادیه بازیکنان فوتبال را بردارند. این جلسه روز یکشنبه در ساختمان اتحادیه باشگاه‌های فوتبال برگزار می‌شود.

دیدار تدارکاتی قبل از ازبکستان

ایران- آلبانی ۷ خرداد در ترکیه

همدان‌پیام: تیم ملی فوتبال کشورمان در اردوی ترکیه یک دیدار تدارکاتی برگزار می‌کند و در استانبول به مصاف تیم ملی آلبانی می‌رود.

در حالی که در مورد جایگزینی تیم ملی آلبانی به جای عراق شایعاتی مطرح بود سایت رسمی فیفا این دیدار را در فهرست دیدارهای تدارکاتی قرار داد و ملی‌پوشان کشورمان که اردویی ۱۰ روزه را در ترکیه خواهند داشت در ۷ خرداد ماه سال جاری به مصاف آلبانی می‌روند.

روزنامه همدان پیام
شنبه ● ۲۳ اردیبهشت‌ماه ۱۳۹۱ ● ۲۰ جمادی‌الثانی ۱۴۳۳ ● ۱۲ می ۲۰۱۲
سال هشتم ● شماره ۱۵۰۱

روزنامه صبح استان
اجتماعی، سیاسی، فرهنگی، اقتصادی
صاحب امتیاز و مدیر مسئول:
نصرت ا... طاقتی احسن
سردبیر: یدا... طاقتی احسن
نشانی: همدان، ابتدای خیابان مهدیه
روبروی دبیرستان شریعتی، ساختمان پیام
صندوق پستی: ۶۶۶ - ۶۵۱۵۵
تلفن: ۸۲۶۴۴۳۳ (ویژه) سردبیر: ۰۹۱۸۳۱۵۱۴۳۷
نمابر: ۸۲۸۵۰۴۸ آگهی: ۸۲۶۴۴۳۳
لیتوگرافی و چاپ: پیام رسانه (۸۲۸۱۵۷۷ - ۰۸۱۱)

پیام تاریخ تمدن و فرهنگ مادستان

اوقات شرعی

اذان ظهر	۱۳:۱۲
غروب خورشید	۲۰:۱۰
اذان مغرب	۲۰:۳۰
نیمه شب شرعی	۰۰:۲۴
اذان صبح فردا	۴:۳۸
طلوع خورشید فردا	۶:۱۴

آب و هوا

پیش‌بینی وضع هوا:
صاف تا قسمتی ابری همراه با وزش باد و بارش پراکنده

	همدان	ملایر	تویسرکان	نهاوند	کبودرهنگ	رزن	قاسمین	قهاوند	اسدآباد	بهار
▲	۲۲	۲۲	۲۵	۲۴	۲۲	۲۴	۲۵	۲۳	۲۴	۲۴
▼	۶	۵	۷	۵	۷	۷	۱۰	۹	۱۰	۷
	۵۰	۵۵	۴۵	۵۰	۵۵	۴۵	۴۵	۴۵	۴۰	۵۰

حکمت

شیعیان ما را در وقت نماز در چگونگی مواظبتشان بر آن بیازمایید.
امام صادق(ع)

پایگاه اینترنتی..... www.Hamedanpayam.com
ارتباط با روزنامه..... info@Hamedanpayam.com
Hamedanpeyam@yahoo.com
ارتباط با مدیرمسئول..... modir@Hamedanpayam.com
ارتباط با سردبیر..... sardabir@Hamedanpayam.com
سرویس آگهی..... agahi@hamedanpayam.com
سرویس اشتراک..... eshterak@hamedanpayam.com
چاپخانه پیام رسانه..... litohoma@yahoo.com
chap@hamedanpayam.com
سامانه پیامک..... ۱۰۰۰۶۰۶۶

شعار سال

بنا به فرمایش مقام معظم رهبری حمایت ملی به معنای پشتیبانی دولت از بخش خصوصی است؛ بنابراین ما آماده‌ایم تا مشارکت لازم را در امور فرودگاه‌سازی، راه‌سازی، بندرسازی و توسعه ناوگان هوایی و بخش مسکن از سرمایه‌گذاران داشته باشیم.

پشتیبانی دولت در امر ساخت و ساز، ارائه زمین رایگان، تسهیلات در امر ارائه خدمات فنی و نظارت از طریق نظام مهندسی، صدور پروانه ساختمانی سبب شد بخش خصوصی بتواند به حوزه مسکن ورود پیدا کند و ساخت و ساز دو میلیون و هفتصد هزار واحد در بخش مسکن صورت پذیرد.

با حمایت دولت در بخش مسکن انبوه‌سازان، علاوه بر اعتماد با اعتقاد به کار ورود پیدا کردند و شیرینی کار را در خانه‌دار شدن مردم مقدم بر سود کم خود دانستند.

وزیر راه و شهرسازی

کوتاه و خواندنی

حکایت ایراد پیرزن به مناره مسجد و تدبیر معمار

روایت شده است حدود ۷۰۰ سال پیش، در اصفهان مسجدی بزرگ می‌ساختند. اما چند روز قبل از افتتاح مسجد، کارگرها و معماران جمع شده بودند و آخرین خرده‌کاری‌ها را انجام می‌دادند. پیرزنی از آنجا رد می‌شد وقتی مسجد را دید به یکی از کارگران گفت: فکر کنم یکی از مناره‌ها کمی کجه! کارگرها خندیدند. اما معمار که این حرف را شنید، سریع گفت: چوب بیاورید! کارگر بیاورید! چوب را به مناره تکیه بدهید. فشار بدهید. فشششششاااررر...!!!

و مدام از پیرزن می‌پرسید: مادر، درست شد؟!! مدتی طول کشید تا پیرزن گفت: بله! درست شد!!! تشکر کرد و دعایی کرد و رفت... کارگرها حکمت این کار بیهوده و فشار دادن مناره را از معمار با تجربه پرسیدند. معمار گفت: اگر این پیرزن، راجع به کج بودن این مناره با دیگران صحبت می‌کرد و شایعه پا می‌گرفت، این مناره تا ابد کج می‌ماند و دیگر نمی‌توانستیم اثرات منفی این شایعه را پاک کنیم... این است که من گفتم در همین ابتدا جلوی آن را بگیرم !

طلا و ارز

نوع ارز	نرخ خرید (ریال) دولتی	نرخ خرید (ریال) آزاد	نرخ فروش (ریال) دولتی	نرخ فروش (ریال) آزاد
یورو	۱۵۸۷۰	۲۱۳۰۰	۱۵۹۱۲	۲۱۷۰۰
دلار آمریکا	۱۲۲۵۹	۱۶۲۰۰	۱۲۲۶۰	۱۶۴۰۰
پوندانگلیس	۱۹۷۸۰	۲۶۹۰۰	۱۹۸۴۰	۲۷۷۰۰
دلار کانادا	۱۲۲۳۹	۱۶۸۰۰	۱۲۲۷۶	۱۷۰۰۰
ریال عربستان	۳۲۷۰	۴۴۰۰	۳۲۸۰	۴۵۰۰
سکه تمام بهار طرح قدیم	-	-	-	۶۳۷۰۰۰۰
سکه تمام بهار طرح جدید	-	-	-	۶۲۷۰۰۰۰
سکه نیم بهار	-	-	-	۳۱۱۷۰۰۰۰
سکه ربع بهار	-	-	-	۱۷۶۰۰۰۰
یک گرمی	-	-	-	۱۰۲۰۰۰۰
یک گرم طلای ساخته نشده ۱۸ عیار	-	-	-	۶۳۳۰۰۰

حضور جهانی

امیرخانی: قصه نمایشگاه کتاب تلخ است

همدان‌پیام: رضا امیرخانی گفت: اگر قصه‌ای هم درباره نمایشگاه کتاب نوشته شود، قصه تلخی است. به گزارش فارس، رضا امیرخانی در پاسخ به سئوال خبرنگار فارس مبنی بر اینکه آیا از دل نمایشگاه کتاب قصه‌ای در می‌آید و می‌شود درباره نمایشگاه کتاب قصه‌ای نوشت، گفت: نمایشگاه و قصه؟ چه قصه‌ای درباره نمایشگاه می‌شود نوشت. نویسنده رمان تازه منتشر شده «قیدار» ادامه داد: البته اگر قصه‌ای هم درباره نمایشگاه کتاب نوشته شود، قصه تلخی است.

سینما و تئاتر

سینما
قدس:
سالن شماره یک: **قلاده‌های طلا**
سالن شماره دو: **فیتیله و ماه‌پیشونی**
کانون پرورش فکری: **فیتیله و ماه‌پیشونی/قبرستان غیرانتفاعی**
بهمن ملایر: **قلاده‌های طلا**
اندیشه نهاوند: **پیتزا مخلوط**
آزادی تویسرکان: **نفرین**
تئاتر
تالار فجر: -

خبر آخر

تشکیل اتاق فکر هنرمندان موسیقی همدان

همدان‌پیام: با برگزاری نخستین جلسه اتاق فکر موسیقی استان، هنرمندان این رشته هنری در یک فضای صمیمی، دغدغه‌ها و نظرات خود را با مدیرکل فرهنگ و ارشاد اسلامی همدان در میان گذاشتند.

در این نشست مدیرکل فرهنگ و ارشاد اسلامی استان همدان بیان کرد: موسیقی هنری فراگیر، پرمخاطب و کاربردی است و هنرمندان این عرصه افرادی صاحب نظر، متفکر و خوش فکر هستند که حاصل تلاش آنها با روح و احساسات مردم سر و کار دارد.

به گزارش روابط عمومی اداره فرهنگ و ارشاد اسلامی استان همدان، خسرو بیات ادامه داد: موسیقی جایگاه خاصی در میان جامعه دارد و باید در این راستا کار ارزشی و ویژه‌ای صورت گیرد و با شناختن قدر و جایگاه این هنر با رعایت چارچوب‌ها گام‌های تازه‌ای برداریم.

وی با بیان اینکه ما نیازمند فکر، اندیشه و ارتباط خوب و صمیمی هنرمندان موسیقی برای برداشتن گام‌های بعدی هستیم، افزود: قرن‌ها قبل، جوامع و تمدن‌ها به گستردگی قلمروهایشان افتخار می‌کردند و سپس سلاح و تجهیزات و صنعت جایگزین قلمرو شد اما امروزه افتخار کشورها به دانامحوری و هوشمندی است و ایرانیان با داشتن ضریب هوشی بالا و ظرفیت‌های فکری گسترده همواره در جهان مطرح‌اند و به این مهم افتخار می‌کنند.

مدیرکل اداره فرهنگ و ارشاد اسلامی استان همدان با بیان اینکه باید از این توانمندی‌های فکری استفاده کرد، افزود: همه چیز به بودجه منتهی نمی‌شود و باید راهکارهای مختلفی داشته باشیم؛ زیرا تا زمانی که کارها معطوف به هزینه شود، حرکت به سمت پیشرفت کند خواهد بود.

وی تأکید کرد: باید تعاملات و عرصه فعالیت را گسترده‌تر کنیم تا راهکارهای بیشتری ایجاد شود.

مدیرکل فرهنگ و ارشاد اسلامی استان همدان با بیان اینکه همدلی با هنرمندان از اصول کاری این اداره است، اظهار داشت: بنای کار فرهنگ و هنر همدلی، همراهی، هماهنگی و مشورت و تبادل نظر با هنرمندان است و ما در خدمت هنرمندان هستیم.

کاریکاتور

کتاب!
طرح: همدان‌پیام - کامران سخن‌پرداز

مدیران باید هنرمند پرورش دهند

حمایت از هنرمندان تنها خرید اثر نیست

فاطمه امیری

همدان‌پیام: استان همدان از دیرباز مهد پرورش هنرمندان و مشاهیر بوده که آوازه آن تا کنون در جهان ماندگار شده اما از زمانی که هنر زاده شده مشکلاتی نیز برای هنرمندان وجود داشته است. به دلیل اینکه هنرمند اغلب زمان خود را صرف خلق آثار می‌کند از امور مادی عقب افتاده و این چالشی است که در طول تاریخ، سیاست‌گذاران مسئولیت رفع آن را کم و بیش پذیرفته‌اند.

نیم نگاهی به زندگینامه شاعران، نقاشان، نویسندگان و ... حاکی از آن است که در طول تاریخ این افراد به دلیل اجابت سبک زندگی هنرمندی هر چند با عزت نفس نیازمند حمایت حاکمان زمانه خود بوده‌اند این امر بخصوص در حکومت‌های اسلامی نیز رواج بسیاری داشته است.

هنرمندانی که در دوره زندگی خود از حمایت حکومت برخوردار می‌شدند با انگیزه بیشتری توانسته‌اند به فعالیت‌های ماندگار هنری بپردازند؛ هر چند تاریخ شهادت می‌دهد بی‌توجهی و حتی مقابله و مبارزه با برخی مشاهیر بزرگ ایران زمین سبب نشده بزرگان از خلق آثاری ماندگار غافل شوند اما به راستی بی‌توجهی حکام به هنرمندان همواره زمینه رنج و فقر را برای آنان پدید آورده است.

هم‌اکنون با گسترش امکانات دنیای هنرمندان از گوشه عزلت و سپری عمر به دنیایی با مشغله‌های بسیار تغییر کرده است و این امر زمینه رقابت را برای هنرمندان ضروری کرده است. باید گفت دیگر نمی‌توان از هنرمندان انتظار داشت در کنجی بنشینند و آثاری پدید آورند بدون اینکه به فروش آن آثار و معیشت خود و خانواده‌شان بیندیشند.

هماهنگی هنرمند با زمانه خویش یک ابزار مهم برای رونق هنر وی به شمار می‌آید و به اصطلاح هنرمند برای داشتن وضعیت مطلوب باید به‌روز باشد اما از سوی دیگر باید دید آثار هنری امروزه چه جایگاهی در سبد خانوار و مردم دارند؛ به طور یقین با افزایش توان خرید مردم استقبال از آثار هنری نیز بیشتر می‌شود؛ از سوی دیگر فرهنگ‌سازی درک و خرید آثار هنری موضوعی است که مانند بسیاری از موارد ضروری، نیاز جامعه امروز است.

در حقیقت امروز اغلب مردم علی‌رغم ذوق هنری که دارند توان خرید تابلوهای نقاشی، مجسمه و سایر آثار هنری که واقعا ارزش هنری نیز داشته باشند را ندارند و در صورت انتخاب خرید ترجیح می‌دهند یا کالاهای مورد نیاز خانواده و یا آثار هنری با قیمت مناسب را خریداری کنند که البته این آثار ارزش هنری چندانی نداشته و حتی ممکن است محصولاتی وارداتی از تایلند، چین یا سایر کشورها باشند.

مدت مدیدی است سیاست‌گذاران به منظور حمایت از هنرمندان درصدی از بودجه (نیم درصد بودجه عمرانی) دستگاه‌های دولتی را به خرید آثار هنری اختصاص داده‌اند اما این راهکار تا کنون به نتیجه نرسیده است. در چند روز گذشته نیز بار دیگر بخشنامه‌ای جدید به ادارات دولتی ارسال شد که بر اساس آن دستگاه‌های اجرایی بار دیگر مکلف به خرید آثار هنری شده‌اند که در غیر این صورت گفته می‌شود بازخواست خواهند شد!

اغلب دستگاه‌های اجرایی از خریداری آثار هنری و عمل به این بخشنامه خودداری می‌کنند اما برخلاف ضرورت بازخواست این ادارات باید تمایل نداشتن دستگاه‌های اجرایی و حتی میزان نیاز تمامی ادارات به آثار هنری ابتدا ارزیابی شده سپس زمینه بازخواست آنان ایجاد شود.

آثار هر هنرمند دارای مخاطب هماهنگ با سلیقه آن اثر است و هر اثر باید در مکان متناسب با خود آن قرار گیرد. هنرمندان واقعی و تولیدکننده آثار هنری از ابلاغ این بخشنامه در صورتی می‌توانند راضی باشند که ضمن اینکه آثار آنها با قیمت مناسبی خریداری شده در مکانی متناسب خود قرار گیرد تا بر ماندگاری آن اثر بیفزاید و اغلب دستگاه‌های اجرایی استان دارای ساختمان‌هایی فرسوده هستند که برای حفاظت از آثار خریداری شده مناسب نیستند؛ از سوی دیگر در اکثر دستگاه‌های اجرایی احتمالا آثار هنری پس از خرید به دفتر مدیر منتقل می‌شوند و پس از تودیع اگر مطابق با سلیقه مدیر بعدی نباشد به انبار منتقل می‌گردند این در حالی است که هزینه‌هایی از بیت‌المال برای خرید آنها هزینه شده است.

مدیران هنردوست باید با برنامه و طرح آثار نفیس را از هنرمندان همدانی خریداری کنند و به آینده آن آثار بیش از عمل به بخشنامه یادشده اهمیت دهند؛ همچنین به مطابقت محیطی که قصد دارند از آثار هنری حفاظت کنند تاملی داشته باشند.

از سوی دیگر می‌توان پیشنهاد کرد دستگاه‌های اجرایی پیش از آنکه به خرید آثار هنری از بودجه عمرانی دستگاه بیندیشند از محل این اعتبار برای هنرمندان شرایط ویژه‌ای متناسب با فعالیت آن دستگاه فراهم کنند و برای این قشر تمهیداتی ویژه داشته باشند.

هم اکنون شرایط زندگی برای اکثر هنرمندان سخت و دشوار است و خرید آثار آنان تنها مسکنی برای آنان می‌تواند باشد؛ هر چند این طرح دارای مزایایی نیز هست اما در صورتی که برنامه‌ریزی مشخصی برای هنرمندان انجام شود و در آن به ارتقای سطح زندگی هنرمندان پرداخته شود نتیجه می‌تواند حمایت و پرورش هنرمندانی برای نسل‌های بعدی باشد.

همچنین می‌توان از فرصت پیش آمده و اعتبار خرید آثار هنری به نفع تمامی مردم بهره گرفت؛ به طوری که اهدای آثار هنری را جایگزین سکه و وجوه نقد و حتی جوایز در جشنواره‌ها، جشن‌ها و مناسبت‌های مختلف کرد. این امر فرهنگ‌سازی و باور اهمیت به آثار هنری را در جامعه بیدار خواهد کرد و هنرمندپروری را در جامعه باب می‌کند.

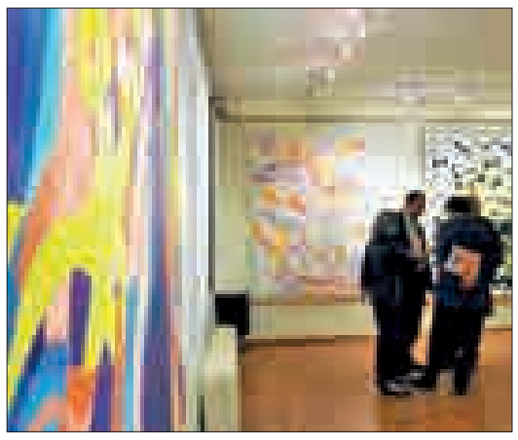

شیب آخر

درهم و برهم ...

سینا خرم رودی

همدان‌پیام: درهم و برهم ... این دو واژه شما را یاد چه چیزی می‌اندازند؟ آیا به یاد بازار میوه و تره بار و میدان بار می‌افتید؟ اساسا به نظر شما الان چه چیزی درهم و برهم است؟

۱-اوضاع ترافیک همدان.
۲-وضعیت شورای شهر.
۳-شرایط کشورهای اروپایی.
۴-چیزی به غیر از ۳ مورد فوق.

حدس شما کاملا محترم است، گزینه سوم صحیح‌ترین گزینه است؛ یعنی شرایط کشورهای اروپایی درهم و برهم است اما احمد توکلی نماینده بسیار اقتصاددان مجلس، دیروز طی اظهار نظری، کلا سوال ما را زیر سوال برد و چیزی به غیر از گزینه صحیح ما را درهم و برهم خواند. حالا به نظر شما، از دیدگاه احمد توکلی چه چیزی درهم و برهم است؟

۱-وضعیت مجلس.
۲-وضعیت انتخاب رئیس بعدی مجلس.
۳-طرح استیضاح رئیس جمهور.
۴-چیزی به غیر از ۳ مورد فوق.

حدس شما و دانسته‌های شما محترم هست و ما هم می‌دانیم که اصلا همه این گزینه‌ها درهم و برهم است اما احمد توکلی یک فرد بسیار اقتصاددان است؛ بنابراین راجع به اقتصاد صحبت می‌کنند و ایشان فرموده‌اند که: لایحه بودجه ۹۱ درهم و برهم است. با خواندن برخی جمله‌ها آدم به این نتیجه می‌رسد که زبان فارسی خیلی خوب است؛ چرا که شما مثلا می‌توانی با اندکی تغییر جمله‌های تازه بسازی. مثلا در جمله بالا می‌توان گفت اقتصاد کشور درهم و برهم است. یا می‌توان گفت لایحه بودجه ۹۰ درهم و برهم بود. یا مثلا یک جمله کلی‌تر را گفت اینجا همه چیز درهم و برهم است و البته این روزها درهم و برهم واژه‌ای پرکاربردی شده‌اند و حضور آن‌ها در ادبیات سیاسی ایران بی‌شک بسیار پررنگ‌تر خواهد شد.

حتی در این ستون هم از درهم و برهم باز هم حرف‌های تازه‌ای خواهید شنید.

م‌الف ۶۳۸