پیام تاریخ، تمدن و فرهنگ مادستان |ISNN: 2322-4665|

روزنامه همدان پیام

www.HamedanPayam.com

دوشنبه ● ۱۶ بهمن ماه ۱۳۹۶ ● ۱۷ جمادی‌الاول ۱۴۳۹ ● ۵ فوریه ۲۰۱۸
سال سیزدهم ● شماره ۳۱۲۷ ● ۱۲ صفحه روزنامه + نیازمندی‌ها ● ۱۰۰۰ تومان

کانال خبری همدان پیام در تلگرام | t.me/hamedanpayam
کانال نیازمندی‌های روزنامه در تلگرام telegram.me/bazarehamedan

ایران ۴

توانمندی دفاعی ما نیازی به مذاکره ندارد

مادستان ۳

یادمان ابوذرها به چهل وسومین سال هم نمی‌رسد

فرهنگ ۸

سالی به نام بابای همدان!

ورزش ۷

برج میلاد زیر پای رکورددار روپایی استان

آمادگی مجلس برای افزایش بودجه همدان ۲۰۱۸

۲

مدیر کل اقتصاد و دارایی خبر داد:

رشد مشارکت اقتصادی استان در سال جاری

۲

معاون سیاسی امنیتی استاندار همدان در جمع فعالان سیاسی نهاوند:

کسانی که دولت را قبول ندارند نباید مسئولیت بگیرند

معاون سیاسی امنیتی استاندار همدان در جمع فعالان سیاسی شهرستان نهاوند گفت: کسانی که دولت و برنامه های دولت را قبول ندارند نباید در این دولت مسئولیت بگیرند چون خیانت به رای مردم است.سید سعید شاهرخی با بیان اینکه همه شما می دانید دولت تدبیر و امید در چه شرایطی سکان اداره کشور را برعهده گرفت و با چه مشکلاتی دست و پنجه نرم کرد، افزود: دولت، نماینده همه گروه ها و افراد جامعه است و باید خواسته های همه مردم را با سلایق مختلف سیاسی برآورده کند حتی آنهایی که به دولت رای نداده اند. وی تاکید کرد: کسانی باید در مسند مسئولیت ها باشند که به این دولت اعتقاد داشته باشند، چون اگر افراد ناکارآمدی که به دولت اعتقادی ندارند...

۳

«الیت» عدالت را در شهر ایجاد کرد

- مدیرعامل سازمان حمل و نقل و ترافیک: با اجرای طرح "الیت" تعداد پارک در خیابان‌های اصلی تا ۴ برابر افزایش یافته است
- رئیس پلیس راهور: روزانه ۴۴ خودروی نوشماره به چرخه ترافیک همدان اضافه می‌شود

۶

کبودراهنگ دومین شهر کشور در پرداخت وام اشتغال روستایی و فراگیر

۶

یادداشت روز

نیکبخت به کارخانه‌ها برود

استاندار همدان در نشست خبری اخیر خود اظهارات قابل تأملی داشت هرچند که پاسخ شفافی به موضوعات مهم استان بویژه حوادث اخیر و دلایل این تجمعات اعتراضی، چرایی کندی تغییرات در استان و نرفتن مدیران ناکارآمد و ناهمراه با دولت در استان از جمله آنها بود.اما فارغ از گزیده‌گویی و پاسخ‌های پوشیده نیکبخت به سؤالات خبرنگاران، یکی از اشارات وی پرونده معطل مانده پتروشیمی در استان بوده است...

۲

مناسبت

فاطمه(س) و زندگی مشترک با علی(ع)

فاطِمه (س) مشهور به فاطِمه زَهرا (۵ بعثت-۱۱ق)، دختر پیامبر اسلام(ص) از خدیجه کبری(س) و همسر امام علی(ع) است. او یکی از پنج تن آل عبا (اصحاب کساء) بوده که شیعیانِ دوازده امامی آنها را جزو چهارده معصوم می دانند. سوره کوثر، آیه تطهیر، آیه مودت و آیه اطعام و احادیثی چون حدیث بِضعه و حدیث لولاک در شأن و فضیلت فاطمه نازل و نقل شده‌اند. در روایات آمده است...

۵

تبریک و تهنیت

برادر ارجمند
جناب آقای
مهندس مجید قره باغی
شهردار محترم جورقان

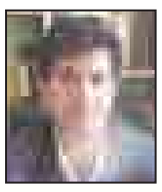

انتخاب شایسته حضرتعالی را به سمت جدید صمیمانه تبریک وتهنیت عرض نموده ،امید است درسایه الطاف الهی در راه خدمت همواره موفق وسربلند باشید.

شهرداری وشورای اسلامی شهر جورقان

تبریک و تهنیت

برادر گرامی
جناب آقای
اسدالله ربانی مهر

انتصاب شایسته جنابعالی به عنوان مدیرکل روابط عمومی استانداری استان همدان را تبریک عرض نموده و از خداوند متعال آرزوی موفقیت و پیروزی روزافزون شما را خواستاریم.

روابط عمومی مجتمع توریستی گنجنامه

تبریک و تهنیت
جناب آقای مهندس ستوده
با عرض تبریک انتصاب شایسته جنابعالی به سمت مدیر عامل شرکت آب منطقه ای استان ، توفیق روز افزونتان را از خداوند متعال مسالت می نماید
شرکت تلمبه موتور غرب

تقدیر و تشکر
جناب آقای مهندس ستوده
بدینوسیله از زحمات و تلاشهای صادقانه آقایان زبردستی نیک معاون محترم و جناب آقای مهردادیان کارشناس محترم بانک کشاورزی استان ، مدیریت و کارکنان محترم شعبه ۱۷ شهریور در گشایش امور بانکی این شرکت کمال تشکر و امتنان را داریم .
شرکت تلمبه موتور غرب

انا لله و انا الیه راجعون
جناب آقای مهندس عباس صوفی
شهردار محترم همدان
بدینوسیله مصیبت وارده را خدمت شما و خانواده محترم تسلیت عرض نموده و از درگاه خداوند متعال برای آن مرحوم رحمت و غفران الهی و برای جنابعالی و خانواده محترم، صبر جمیل و اجر جزیل مسئلت می نمائیم
روابط عمومی شرکت شیشه همدان

قانونی سفر کنید
کربلا ویژه زمینی
ثبت نام در دفاتر مجاز زیارتی استان
تحت نظر حج و زیارت استان همدان
۶ شب و ۷ روز با کلیه امکانات (هلال‌احمر، بیمه و...)
۲ شب نجف، ۳ شب کربلا، یک شب کاظمین، زیارت سامرا عبوری
۸۵۰/۰۰۰ تومان
تلفن: ۳۸۳۳۲۴۰۲-۳۸۲۷۴۰۰۷
آدرس: همدان خیابان شهیدان دیباج (هنرستان) شرکت مرکزی خدمات زیارتی استان همدان

پیام تاریخ، تمدن و فرهنگ مادستان
The Message Of Madestan's History & Civilization & Culture
روزنامه همدان پیام
۲
دوشنبه ۱۶ بهمن‌ماه ۱۳۹۶ ● شماره ۳۱۲۷
خبر
khabar@hamedanpayam.com

خبر

پشتیبانی از نظام مصداق معروف است

حفظ و پشتیبانی نظام مقدس جمهوری اسلامی ایران یکی از مصادیق بارز معروف و ایستادن در مقابل نظام بزرگ‌ترین منکر است.
فرمانده سپاه انصارالحسین(ع) استان همدان با بیان این مطلب در نشست شورای امربه‌معروف و نهی‌ازمنکر با اشاره به توطئه‌های دشمنان و استکبار علیه کشورمان در طول ۴۰ سال پیروزی انقلاب اسلامی افزود: در طول این ۴۰ سال استکبار لحظه‌ای ما را رها نکرده است.
به گزارش باشگاه خبرنگاران جوان، مظاهر مجیدی به حادثه تروریستی اخیر گروهک داعش اشاره کرد و گفت: سپاه پاسداران شجاعانه وارد عمل شد و در این حادثه شهید دلاور شهید «شوهانی» و دیگر رزمندگان شجاعانه و با غیرت با مزدوران جنگیدند.

خبر

همه ذخایر آبی را خورده‌ایم

همه منابع تجدیدپذیر استان همدان مصرف شده‌اند.
مدیرعامل شرکت آب منطقه‌ای همدان با اشاره به اینکه میزان تبخیر در استان بیش از ۵۵ درصد است، افزود: این میزان تبخیر باعث می‌شود از ٦ میلیارد و ۴۰۰ میلیون مترمکعب نزولات جوی، تنها ۲ میلیارد و ۱۱۲ میلیون متر مکعب در استان برای استفاده باقی بماند.
به گزارش مهر، منصور ستوده با بیان اینکه در همدان ۱۰۰ درصد منابع آب را مصرف می‌کنیم، ادامه داد: طبق یک تعریف استاندارد اگر بیش از ۴۰ درصد منابع آبی را مصرف کنیم با تنش آبی مواجه هستیم.
وی با اشاره به اینکه چندان با عبارت وجود بحران آب در استان موافق نیستم، گفت: بحران به اتفاقی گفته می‌شود که در یک مقطع زمانی اوج می‌گیرد و سپس فروکش می‌کند در حالی که ما همواره با مشکل آب مواجه هستیم.

خبر

۸۰ سالمند در همدان رها شده‌اند

۸۰ سالمند که رها شده و سرپرست ندارند، تحت پوشش اداره‌کل بهزیستی استان همدان قرار گرفته‌اند.
معاون توانبخشی اداره‌کل بهزیستی استان همدان با بیان این مطلب به ایسنا به خانواده‌های همدانی توصیه کرد که حتی‌الامکان سالمند را در منزل نگهداری کنند؛ چراکه خدماتی که خانواده به سالمند می‌دهند از تمام ابعاد مادی و معنوی و حتی عاطفی با خدمات ارائه شده در آسایشگاه‌ها متفاوت است.
فریدالدین حجت‌الاسلامی با اشاره به اینکه برای سالمندی سالم برنامه‌ریزی نشده است و فقر فرهنگی، فقر احتماعی و کارهای طاقت‌فرسا باعث دوران سالمندی مشکل می‌شود، گفت: همدان چهارمین استان پیر کشور است.
وی در پایان از مناسب نبودن ناوگان حمل‌ونقل عمومی پیاده‌راه‌ها برای قشر سالمندان و معلولان ابراز ناراحتی کرد.

یادداشت روز

نیکبخت به کارخانه‌ها برود

استاندار همدان در نشست خبری اخیر خود اظهارات قابل تأملی داشت هرچند که پاسخ شفافی به موضوعات مهم استان بویژه حوادث اخیر و دلایل این تجمعات اعتراضی، چرایی کندی تغییرات در استان و نرفتن مدیران ناکارآمد و ناهمراه با دولت در استان از جمله آنها بود. اما فارغ از گزیده‌گویی و پاسخ‌های پوشیده نیکبخت به سؤالات خبرنگاران، یکی از اشارات وی پرونده معطل مانده پتروشیمی در استان بوده است. جدای از مشکلات تاریخی این پروژه و حواشی آن، نیکبخت گفت که برای این پروژه ۱۱۵ جلسه با مسئولان داشته است.
۱۵۰ جلسه برای پیگیری یک موضوع اقتصادی درون استانی آنهم از سوی استاندار از زوایای مختلفی می‌تواند مورد بررسی قرار گیرد اما برجسته ترین برداشت رکوردزنی استاندار همدان در پیگیری برای راه‌اندازی پتروشیمی بوده است. این اصرار و پشت کار در برپایی جلسات، استاندار همدان اگرچه قابل تقدیر است اما سؤالی که مطرح است چرایی اصرار بر یک مجموعه – حتی به اندازه یک پتروشیمی– و صرف توان و وقتی است که می‌توانست صرف رسیدگی به واحدهای دیگر استان شود.
به اذعان نیکبخت همدان در هنگام ورود او با انبوهی از واحدهای تعطیل و نیمه‌تعطیل روبه‌رو بود که راه‌اندازی این مجموعه‌ها از اولویت‌های دولت و استاندار قرار گرفت. اما علی‌رغم تلاش‌ها و برپایی جلسات متعدد برای رفع مشکلات و موانع، امروز به اعتراف نایب‌رئیس اتاق بازرگانی همدان، صنعت همدان با یک‌سوم ظرفیت در حال چرخیدن است.
نیکبخت البته درست می‌گوید. او نه‌تنها برای پتروشیمی همدان، بلکه چند واحد گل درشت استان به نوعی تمام قد وارد شده و پیگیر امور این واحدها بوده و همواره این مجموعه‌ها را در صدر گفته‌ها و مجالس خود نشانده است.
بخشی از توجه بیش از حد نیکبخت به این واحدها طبیعی بوده؛ چراکه گستردگی و ثروت‌آفرینی این واحدها در صورت راه‌اندازی یا افزایش تولید قابل توجه است. اما در کنار این مجموعه‌ها صدها واحد دیگر در استان وجود داشته‌اند که نه در انتظار ۱۱۵ جلسه بلکه در حد یک بازدید ساده یا جلسه با نیکبخت مانده‌اند که مشکلات خود را بازگو و رفع کنند.
استاندار به ادعای خود هدف‌گیری ایجاد ۳۰ هزار شغل را در استان همدان دارد. با تأیید این جهت‌گیری باید از وی پرسید که مگر تحقق این هدف به غیر از واحدهای تولیدی موجود و در حال فعالیت زمینه و بستر دیگری نیز دارد؟!
جدای از اینکه هنوز تردیدهایی در مورد اشتغال ۱۴ هزار نفری مورد ادعای استاندار در همدان مطرح است و آمارهای یکطرفه و بدون ارزیابی نتوانسته اذهان عمومی را اقناع کند.
استاندار اگر خواهان رشد اقتصادی حقیقی و متوازن در استان است باید بخشی از پیگیری‌ها و پشت کار خود را برای واحدهای مشکل‌دار و تحت فشار در استان اختصاص دهد و به حضور در جلسات ستاد تسهیل و رفع موانع تولید بسنده نکند.
چه اینکه یکی از آسیب‌های دولت روحانی تمایل به مدیریت ستادی و علاقه مدیران به اتاق‌های خود بوده که آنها را از درک مشکلات و چاره‌جویی آن دور کرده است.

اسدآبادی‌ها پرمصرف‌ترین مشترکان آب

اسدآبادی‌ها پرمصرف‌ترین و بدهکارترین مشترکین آب در استان همدان هستند. مدیر امور آب‌وفاضلاب شهری اسدآباد با بیان این مطلب به تسنیم اظهار داشت: در حال حاضر امور آب و فاضلاب شهری اسدآباد بیش از ۲ میلیارد تومان آب بها و حق انشعاب از مشترکین مطالبه دارد.
محسن اکبری میزان الگوی ماهیانه مصرف آب برای هر خانوار ٤ نفره را ۱۸ مترمکعب اعلام کرد، و افزود: این در حالی‌است که مشترکین اسدآبادی بیشترین میانگین مصرف را داشته و بیش از این الگو اقدام به مصرف آب شرب می‌کنند.
اکبری میانگین تولید آب شهر اسدآباد ۲۰۰ لیتر در ثانیه اعلام کرد، و گفت: شهر اسدآباد با جمعیت ۵۵ هزار و ۷۰۳ نفر به صورت صد درصدی زیرپوشش شبکه آبرسانی است.
وی با بیان اینکه ۳۵ درصد مشترکین شهر اسدآباد نیز تحت پوشش شبکه جمع‌آوری فاضلاب هستند، خاطرنشان کرد: در حال حاضر طول شبکه توزیع آبرسانی این شهر ۱۲۷ کیلومتر و طول شبکه جمع آوری فاضلاب ۷۹/۵ کیلومتر بوده و آب شرب شهر اسدآباد توسط ۱۱ حلقه چاه با دبی مجموع ۲۱۳ لیتر بر ثانیه و یک رشته قنات تأمین می‌شود.
اکبری تعداد مخازن آب این شهر را ٤ باب مخزن زمینی با حجم ۲۴ هزار مترمکعب و طول خطوط انتقال را ۱۲/۷۴ کیلومتر برشمرد و تصریح کرد: در حال حاضر شهر اسدآباد دارای ۱۹ هزار و ۱۸٦ مشترک آب و ۷ هزار و ۵۲ فقره اشتراک فاضلاب است.
وی در ادامه از شناسایی ۲۸ فقره انشعاب غیرمجاز در ۱۰ ماه اول سال در شهر اسدآباد خبر داد و گفت: ۲۴ فقره از این موارد طی این مدت مجاز شده‌اند.

مدیر کل اقتصاد و دارایی خبر داد:

رشد مشارکت اقتصادی استان در سال جاری

» مهسا پاشایی

از سال ۸۲ تا کنون ٦ طرح با مجموع سرمایه‌گذاری خارجی ٦٦/۱ میلیون دلار معادل ۲۳۸ میلیارد تومان در استان همدان به بهره‌برداری رسیده است. این را نماینده وزیر و مدیرکل اقتصاد و دارایی استان همدان در جمع خبرنگاران اعلام کرد.
ناصر محمودی در نشست خبری روز گذشته خود اظهار کرد: شرکت کیان‌کرد، تولید الیاف لاستیک اتومبیل در ملایر سال ۸۲ با ۲۰/۸ میلیون دلار سرمایه‌گذاری، شرکت فولاد ویان تولید شمش فولادی با ۷ میلیون دلار سرمایه‌گذاری از کشور آلمان در سال ۹۰ در شهرستان کبودراهنگ، شرکت شایان‌سام تولید و بسته‌بندی فرآورده‌های گوشتی با ۱۰/۱ میلیون دلار سرمایه‌گذاری کشور هلند در سال ۹۳ در شهرستان ملایر به بهره‌برداری رسیده است.
وی اضافه کرد: در سال ۹۵ پروژه‌های اولویت‌دار در زمینه اقتصاد مقاومتی داشتیم که موفق به کسب رتبه برتر در اجرای این پروژه‌ها در کشور شدیم. می‌توان به جذب سرمایه‌گذاری خارجی، خزانه‌داری الکترونیک، مولدسازی دارایی‌های دولت و ارتقای کسب‌وکار از این پروژه‌ها اشاره کرد.
محمودی در ادامه تصریح کرد: یکی از پروژه‌های مهم استان مولدسازی و مدیریت دارایی‌های دولت است و باید اموال منقول و غیرمنقول دستگاه‌های اجرایی استان در سامانه (سادا) ثبت شود و هر دستگاهی که اموال را ثبت نکند، تحت عنوان اموال مازاد ثبت می‌شود و بعداً به مزایده گذاشته می‌شود.
وی گفت: بودجه‌ای در سال ۹۷ برای تهاتر بین سازمان‌ها در کشور اختصاص پیدا کرده است که بیش از ۱۷ میلیارد تومان است. این مبلغ برای آن است که زمانی پیمانکاری از یک سازمان بدهکار و به سازمانی دیگر بستانکار است، می‌تواند تهاتر بین سازمان‌ها صورت گرفته و بدهکاری و مطالبات سازمان‌ها رفع شود.
محمودی درباره عملکرد دستگاه‌های اجرایی در ارائه اطلاعات اموال منقول و غیرمنقول نیز به خبرنگاران گفت: با وجود اطلاع‌رسانی‌های صورت گرفته، ٦ دستگاه عملکرد صفر داشته‌اند؛ از جمله دانشگاه علوم پزشکی، دانشگاه بوعلی‌سینا پردیس رزن، دانشگاه بوعلی‌سینا پردیس کبودراهنگ، دانشگاه علوم پزشکی خدمات بهداشت و درمانی اسدآباد، سازمان حج و زیارت، مرکز تحقیقات کشاورزی و منابع طبیعی استان، شرکت غله و خدمات بازرگانی منطقه ۱۳.
مدیرکل امور اقتصادی و دارایی استان همدان درباره وضعیت اقتصادی استان نیز جدیدترین آمار را ارائه کرد.
محمودی اظهار کرد: در تابستان سال ۹۵ نرخ مشارکت اقتصادی کشور ٤۰/٤ بوده که در تابستان سالجاری به ٤۱ رسیده و در استان همدان نیز نرخ مشارکت اقتصادی در سال گذشته ٤۰/٦ بوده که در تابستان امسال به ٤۱/۷ رسیده است.
وی افزود: نرخ بیکاری کشور در تابستان ۹۵، ۱۲/۷ بوده که این نرخ در تابستان سالجاری به ۱۱،۷ رسیده و در استان همدان نیز نرخ بیکاری در تابستان ۹۵، ۸ بوده و تابستان امسال ۹/۷ درصد اعلام شده است.

همدان رتبه ۱۸ کشور در تولید ناخالص

محمودی ادامه داد: تولید ناخالص داخلی استان به قیمت جاری در سال ۹۳، ۱۸۱ هزار و ۹٦۳ میلیارد ریال بوده است و سهمی معادل ۱/۵۸ درصد کل کشور به استان اختصاص دارد و رتبه ۱۸ کشوری را داریم. این در حالی است که استان رتبه سوم از تولید ناخالص داخلی منطقه ٦ کشور را بعد از استان‌های مرکزی و کرمانشاه دارد و منطقه ٦ شامل استان‌های همدان، ایلام، کردستان، کرمانشاه، لرستان و مرکزی است.

۸۰ درصد درآمدهای استان محقق شد

وی در رابطه با درآمدهای استان گفت: کل درآمدهای استان شامل درآمدهای مالیاتی و درآمدهای ۱٤ دستگاه درآمدزای دیگر ٤۷۳ میلیارد تومان بوده که درآمدهای مالیاتی ٤۰۵ میلیارد تومان پیش‌بینی شده بود. درصد تحقق کل درآمدهای استان ۸۰ درصد بوده ولی درصد تحقق درآمدهای مالیاتی استان ۷۸ درصد است.
محمودی در مورد درآمدهای مالیاتی پیش‌بینی شده برای سال ۹٦ نیز گفت: برآورد سال ۹٦ ما ٦۰۲ میلیارد تومان بوده است که سهم درآمدهای مالیاتی ۵۲۵ میلیارد تومان است و در ۱۰ ماهه ۹٦، ٤۰۰ میلیارد تومان وصول شده است یعنی حدود ۸۰ درصد همچنین درآمدهای مالیاتی ۳۵۸ میلیارد تومان را وصول کرده که ۸۲ درصد از پیش‌بینی‌ها تحقق یافته است.
وی افزود: در برآورد سال ۹۷ حدود ٦۳۳ میلیارد تومان کل درآمدهای استان پیش‌بینی شده است که ۵۳۹ میلیارد تومان آن باید از درآمدهای مالیاتی وصول شود.
محمودی گفت: ۱٤ هزار نفر در سامانه سهام عدالت ثبت‌نام نکرده‌اند و حدود ۱۸۰ هزار نفر فرآیند ثبت نام را پیگیری نکردند. در ادامه افزود: از طریق صداوسیما نسبت به ثبت‌نام و پیگیری سهام عدالت اطلاع‌رسانی خواهد شد.

رئیس کمیسیون تلفیق در گفت‌وگوی اختصاصی با همدان‌پیام اعلام کرد

آمادگی مجلس برای افزایش بودجه همدان ۲۰۱۸

» مریم مقدم

رئیس کمیسیون تلفیق بودجه سال ۹۷ در گفت‌وگوی اختصاصی با همدان‌پیام اعلام کرد: زمانی که دولت لایحه بودجه سال ۹۷ را تقدیم مجلس کرده بود برای تبریز ۲۰۱۸ اعتباری مشخص شده بود اما در این زمینه برای همدان ۲۰۱۸ اعتباری پیش‌بینی نشده بود.
اما مفتح نماینده تویسرکان در مجلس شورای اسلامی در کمیسیون تلفیق به برگزاری رویداد جهانی همدان ۲۰۱۸ پرداخت و از اهمیت میزبانی همدان از دو رویداد جهانی در سال ۲۰۱۸ توضیحاتی را ارائه کرد و پس از ارائه مستندات ایشان در ردیفی جداگانه برای اجرای رویداد همدان ۲۰۱۸ در کمیسیون تلفیق اعتباری تعیین شد.
استان همدان بنا به ظرفیت‌های شاخص خود می‌تواند با رویداد همدان ۲۰۱۸ نقش متمایزی را در توسعه ایفا کند.
پس از مطرح کردن اهمیت همدان ۲۰۱۸ توسط نمایندگان استان همدان با ارائه درخواست‌ها برای افزایش اعتبار اقدام کردن و قرار شد آنها پیشنهاداتی را برای تخصیص اعتبار به کمیسیون تلفیق ارائه دهند تا از محل سهم استانی منابعی که در اختیار است افزایش پیدا کند و اعتباری ۱۰ میلیارد تومانی محقق شود.
غلامرضا در پاسخ به این سؤال که آیا این اعتبار از ۱۰ میلیارد افزایش پیدا خواهد کرد یا خیر گفت: مهم ردیف این اعتبار بود که در کمیسیون تلفیق مشخص شد حال میزان این اعتبار بستگی به پیشنهادات نمایندگان و ارائه برنامه‌ها دارد.
وی اظهار امیدواری کرد همدان بتواند با میزبانی از دو اجلاس جهانگردی مهم در حوزه گردشگری نقش بسزایی را در این زمینه ایفا کند.

اعتبار ۱۰ میلیاردی در راه است

پیش از این نماینده مردم همدان و فامنین در مجلس در گفت‌وگو با همدان‌پیام عنوان کرده بود: با پیگیری نمایندگان همدان و فامنین در مجلس شورای اسلامی ۱۰ میلیارد تومان برای دو رویداد گردشگری ۲۰۱۸ در همدان گرفته شد.
امیر خجسته با بیان اینکه با پیگیری‌های نمایندگان همدان بودجه رویداد گردشگری ۲۰۱۸ در همدان به نتیجه رسید، اظهار کرد: به دنبال درج نشدن اعتبار مورد نیاز سال ۹۷ برای دو رویداد بین‌المللی و آسیایی در همدان، پیگیری موضوع در دستور کار قرار گرفت.
وی ادامه داد: در همین راستا از اعتبار در اختیار نمایندگان شهر همدان و کمیسیون تلفیق به میزان ۱۰ میلیارد تومان برای این دو رویداد گردشگری «همدان پایتخت گردشگری کشورهای آسیایی در سال ۲۰۱۸» و «همدان میزبان اجلاس اعضای وابسته سازمان جهانی گردشگری» تأمین شد.
نماینده مردم همدان و فامنین در مجلس با بیان اینکه در گذشته ٤ میلیارد تومان برای رویداد ۲۰۱۸ در نظر گرفته شده بود که این اعتبار را رد کردیم، ادامه داد: تبریز ۱۰ میلیارد تومان برای رویداد ۲۰۱۸ گرفته بود و باید ۱۰ میلیارد تومان هم به استان همدان داده می شد.
وی با اشاره به اینکه تبریز بودجه مورد نیاز را جزو لایحه قرار داده بودند، بیان کرد: تبریزی‌ها از گذشته برای اعتبار پیگیری کرده بودند اما اعتبار استان همدان در این بستر نبود و ما آن را به سختی گرفتیم.
خجسته با تأکید بر اینکه اعتبار ٤ میلیارد تومان مورد تأیید ما نبود و باید ۱۰ میلیارد تومان اعتبار داده می شد تا دغدغه بودجه نباشد، افزود: اکنون تمام دغدغه بودجه استان برطرف شد و پیگیری دو نماینده همدان در رابطه با تخصیص بودجه از سوی هیأت دولت برای همدان است.
وی با اشاره به اینکه به ما برنامه همدان ۲۰۱۸ اعلام نشده است، ادامه داد: در صورتی که از قبل برنامه را اعلام می کردند بودجه مورد نیاز را در لایحه می‌آوردیم.
نماینده مردم همدان و فامنین در مجلس با بیان اینکه اگر موضوع رویداد ۲۰۱۸ از پیش مطرح شده بود در اعتبار مورد نیاز در لایحه قرار داده می شد اما به همدان دیر اعلام شده است، ادامه داد: مجریان باید پیگیر می‌شدند و مقداری جدی برخورد می‌کردند.
وی تأکید کرد: برنامه باید به نحو احسن در شأن پایتخت گردشگری آسیا و اجلاس بین‌المللی برگزار شود؛ چراکه هیچ مانع دیگری وجود ندارد.
گفتنی است؛ همدان پایتخت گردشگری آسیا در سال ۲۰۱۸ میزبان دو رویداد مهم است تا از این طریق خود را به عنوان مقصد گردشگری دنیا معرفی کند.
سال ۲۰۱۸ همدان میزبان فاز اول اجلاس وزرای گردشگری کشورهای آسیایی خواهد بود و در همین سال اجلاس دوره‌ای سازمان جهانی گردشگری UNWTO قرار است در همدان برگزار شود به طوری که این دو رویداد به عنوان فرصتی برای تبلیغ ظرفیت‌های گردشگری استان فراهم شده و لازم است ارگان‌های دولتی و خصوصی اهمیت و ارزش آن را دریابند و در جهت تبلیغ و معرفی جاذبه‌های گردشگری استان همدان به جهان تلاش کنند.

shenide@hamedanpayam.com

شنیده‌ها

۱- همدان بیشترین بازداشتی را در تجمعات اخیر داشته است. گویا تعداد بازداشت‌شدگان تجمعات اخیر در زندان همدان به ۸۷ نفر می‌رسد. شنیده شده محمد کاظمی، نماینده ملایر برای بررسی وضعیت بازداشتی‌های باقی مانده حوادث اخیر از زندان همدان بازدید می‌کند. بر اساس گزارش نمایندگان مجلس، همدان، اصفهان، خوزستان و فارس بیشترین بازداشتی‌ها را در حوادث اخیر داشته‌اند.
۲- بودجه همدان ۲۰۱۸ بیشتر می‌شود. شنیده شده که یکی از نمایندگان استان در مجلس برای افزایش بودجه تخصیص یافته به اجلاس همدان ۲۰۱۸ تلاش می‌کند. گویا بودجه اختصاص یافته به همدان ۲۰۱۸ برای برگزاری این اجلاس ناکافی ارزیابی شده است. گفتنی است نمایندگان همدان در مجلس روز شنبه از تخصیص ۱۰ میلیاردی بودجه به همدان ۲۰۱۸ خبر دادند این در حالی است که نمایندگان تبریز در تلاش برای ٤ برابر کردن بودجه ۱۰ میلیاردی اجلاس تبریز هستند.
۳- عملکرد اوقاف با انتقاد یکی از نمایندگان استان روبه‌رو شده است. گفته می‌شود این نماینده خواستار ورود دفتر بازرسی دفتر مقام معظم رهبری به این موضوع شده است. گویا این نماینده از وزیر راه‌وشهرسازی نیز مطالبه نظارت جدی بر عملکرد اوقاف در شهرستان‌های بهار و کبودراهنگ را داشته است.

خبرویژه

مالیات مطبوعاتی‌ها کم می‌شود

خبرهای خوش مالیاتی برای اهالی مطبوعات در راه است.
محمد سلطانی‌فر، معاون مطبوعاتی وزارت فرهنگ و ارشاد در نشست با رئیس سازمان امور مالیاتی کشور ضمن ارائه گزارشی آماری از فعالیت رسانه‌ها و کانون‌های تبلیغاتی در کشور، به مهمترین دغدغه‌های اصحاب رسانه در حوزه مالیات اشاره کرد و اظهار کرد: هدف ما در وزارت فرهنگ و ارشاد اسلامی بویژه در حوزه مطبوعات و رسانه‌ها، تلاش برای تسهیل در فعالیت‌های آنها است.
سید کامل تقوی‌نژاد، رئیس سازمان امور مالیاتی کشور تأکید کرد: به دنبال این موضوع بوده و هستیم که قوانین را طوری تدوین، ترمیم و تسهیل کنیم تا حوزه مطبوعات و به طور جامع بخش فرهنگ، کمتر مالیات بپردازد.
در این جلسه نمایندگان اصناف مطبوعاتی با قدردانی از نگاه دلسوزانه رئیس سازمان امور مالیاتی به حوزه مطبوعات، به طرح موضوعاتی همچون مالیات شرکت‌های توزیع، مالیات مستقیم مطبوعات، مالیات تکلیفی معین شده برای قبل از سال ۹٤، پرهیز از نگاه بخشی در حوزه‌های رسیدگی به امور مطبوعات و مؤسسات مطبوعاتی، مالیات بر ارزش افزوده آگهی‌ها، مالیات بر یارانه مطبوعات، حضور نماینده اصناف در تدوین آیین‌نامه‌ها و هیأت‌های حل اختلاف اشاره و مقرر شد مشکلات مربوط به «مالیات یارانه مطبوعات، مالیات بر ارزش افزوده آگهی‌های تبلیغاتی، حذف ارائه اسناد و مدارک در ماده ۱٤٦ مکرر قانون مالیات‌های مستقیم مالیات در خصوص مطبوعات» رفع شود.

خبر

معرفی هفتمین شهردار جورقان

هفتمین شهردار شهر جورقان سکان این شهرداری را به دست گرفت.
روز یکشنبه در آئینی از زحمات شهرام محمدیان، شهردار سابق جورقان قدردانی و مجید قره‌باغی به عنوان شهردار جدید این شهر معرفی شد.
حجت‌السلام سلطانی، امام‌جمعه شهر جورقان در مراسم تودیع و معارفه شهرداران گفت: مسؤلیت امانتی است که به مسئولان سپرده شده و مدیران باید به نحو احسن امانتدار و خدمتگزار مردم باشند.
مجید قره‌باغی هفتمین شهردار جورقان و نخستین شهردار بومی سکان شهرداری را به دست گرفت.

وجود ۷۰ مدرسه کانکسی در همدان

در استان همدان ۷۰ مدرسه کانکسی وجود دارد. مدیرکل نوسازی، توسعه و تجهیز مدارس همدان گفت: این مدارس در روستاهای با جمعیت کم دانش‌آموزی ایجاد شده است.
فرزاد تیموری در گفت‌وگو با تسنیم اظهار داشت: این کانکس‌ها استاندارد و دوجداره بوده و به سفارش اداره نوسازی، خاص مدرسه ساخته‌شده و مجهز به شبکه گرمایشی تابشی است.
وی بیان کرد: مدارس کانکسی از یک یا دو کلاس تشکیل‌شده که در هر یک از آنها تعداد کمی دانش‌آموز و در نهایت ۱۰ تا ۱۵ نفر تحصیل می‌کنند.
تیموری گفت: این مدرسه‌های کانکسی در روستاهای کم‌جمعیت برپا شده و با توجه به جمعیت کم دانش‌آموزی در این مناطق، امکان ساخت مدرسه وجود ندارد، البته ساخت مدرسه در برخی روستاها که امکان افزایش جمعیت دانش‌آموزی وجود دارد در دستور کار هست.
وی بیان کرد: در دهه فجر امسال نیز ۱۵ طرح شامل ۱۳ مدرسه، یک وضوخانه و یک سلف‌سرویس با ٦ میلیارد و ۵۸٦ میلیون تومان اعتبار افتتاح و عملیات اجرایی ۱۰ طرح با ۱۰ میلیارد تومان اعتبار آغاز می‌شود.

پیام تاریخ، تمدن و فرهنگ مادستان
The Message Of Madestan's History & Civilization & Culture
همدان پیام روزنامه ۳
دوشنبه ۱۶ بهمن‌ماه ۱۳۹۶ شماره ۳۱۲۷
مادستان
madestan@hamedanpayam.com

زنگ انقلاب در دبیرستان دخترانه فرزانگان فامنین

فامنین- نگار باغبان- خبرنگار همدان پیام: رئیس آموزش و پرورش شهرستان فامنین در آیین جشن انقلاب دبیرستان دخترانه فرزانگان این شهرستان گفت:سی و نهمین سالگرد شکوهمند انقلاب اسلامی ایران احیاگر خاطرات روح بخش ملت ایران است.
عباس رجبی با بیان این مطلب گفت:زمستان سال۵۷ گرمی بخش نهال انقلاب و موجب پیدایش بهاری جاودانه بود که شکوفه های بیداری و آگاهی را در ایرانیان به ودیعه نهاد.
رجبی افزود:نهال نو پای انقلاب سرسبز ایران اسلامی با دستان با کفایت معمار بزرگ انقلاب امام راحل «ع»سال های قبل از انقلاب بذرافشانی شد که در سال ۵۷این انقلاب همچون درختی تنومند سرسبز و به شکوفایی رسید.
وی همچنین گفت:انقلاب ارزشمند اسلامی بر مبنای آزادی شکل یافت و فرهنگی ترین انقلاب در تاریخ جهان ثبت و ماندگار شد.
رجبی خاطر نشان کرد: اکنون این انقلاب با نفوذ خود در تمام اقشار موفقیت های بسیاری را کسب کرده است.
فرماندار شهرستان فامنین نیز در این مراسم با یاد و نام شهیدان انقلاب و امام شهیدان خجسته ایام سی امین سالگرد پیروزی شکوهمند انقلاب اسلامی را ارج نهاد و بیان داشت:اگر رهبری فرزانه امام راحل و رشادتهای شهیدان نبود این فوض عظیم محقق نمی شد.
سید مجید شماعی با بیان این مطلب گفت:اشتباه فاجعه نیست بلکه تکرار اشتباه فاجعه است. وی پیرو این مطلب گفت:اشتباهات موجب موفقیت و پذیرفتن آنها کمال منطق انسان است.شماعی همچنین گفت:در شهرستان فامنین ۱۱۱میلیارد ریال اعتبار جهت پروژه های افتتاحی و کلنگ زنی به انجام می رسد که آینده درخشانی را برای این شهرستان رقم می زند.
امام جمعه شهرستان فامنین نیز در این مراسم با شکوه در جمع دانش آموزان گفت:ایام... دهه فجر یک نوع شکوفایی برای استعدادهای خفته بود.
حجت الاسلام والمسلمین رضا مصباح با بیان این مطلب افزود:اگر نگاهی ملی گرایانه داشته باشیم دوران قبل از انقلاب ،ایران هیچ جایگاهی در جهان نداشت ولی به برکت رهبری امام خمینی«ره»و رهبری داعیانه مقام معظم رهبری ایران در کل دنیا شناخته شد.

یادمان ابوذرها به چهل وسومین سال هم نمی رسد

» معصومه کمالوند

گروه انقلابی ابوذر را همه می شناسند و کسی نیست که نداند این ٦مجاهد از جان گذشته با همراهی معلم شهیدشان چگونه در روزگار خفقان آور جور و استبداد رژیم سلطنت طلب طاغوت با یک مرامنامه که شامل چند بند می شد همه کار رژیم شاهنشاهی را زیر سوال ببرند.
آن زمان که لب ها دوخته و مشت ها در دل گره خورده بود و کمتر کسی این جسارت را در خود می دید که حرفی از اعتراض بگوید و نسبت به آن شرایط اقدامی کند.
ابوذران نهاوندی بودند که از همه چیز خود گذشتند و انقلابی به راه انداختند که حالا پس از گذشت سال ها هنوز هم از این شش جوان شجاع و انقلابی بعنوان اسطوره های این شهر بلکه همه ملت ایران نام برده می شود.
کافیست سری به موزه عبرت ایران در تهران خیابان شهید یار جانی پلاک ۱۱، بزنید و تصاویر این شش نفر و آنچه بر آنها گذشته است را مشاهده کرد این در حالی است که این گروه انقلابی در زادگاه خود غریبانه به سال چهلم تیربار سخرگاه رستن و آزادگی می رسند. ٤٣سال است که گروه انقلابی ابوذر در زادگاه خود نشانی ندارند و۱۱۵سال است که استارت ایجاد یادمانی برای نمادهای آزادی و آزادگی زده شده است و هربار تاییدی که باید از کمیته فنی استانداری جلب می شد و چند ماهی بابت همین اختلاف نظرها همان ابتدا کار راکد ماند و کار پیش نرفت.
کار به آنجا رسید که پا درمیانی امام جمعه سبب باز شدن گره کار شد و مشکل جانمایی به اتفاق نظر طرفین به میدان۱۵خرداد ورودی اصلی شهر نهاوند رسید.

آ> انتخابات

هم که طرح و فراخوانی برای ایجاد این یادمان اعلام شده است حصار حاشیه ها و کارشناسی نبودن طرح ها مانع شده است.
تقریبا دو سالی می شود که اجرای المان برای گروه انقلابی ابوذر در زادگاه شان صورت جدی به خود گرفته است که همین اقدام هم موانع متعددی را تا امروز پشت سر گذاشته است و فرصت سوزی مضاعفی هم شده است.

آ> اختلاف نظر در جانمایی

ابتدای کار موضوع جانمایی و اختلاف نظر میان شورای شهر و خانواده شهدا و درنهایت شد تا کار کمی راکد شود اما در حال حاضر پیمانکار پروژه در حال اجرای ادامه کار که شامل محوطه سازی و سپس نماکاری می شود، است.
میثم دارائی می گوید؛ با این شرایط بعید میدانیم کار به یادواره شهدای گروه انقلابی ابوذر در ۳۰بهمن برسد اما پیش بینی می شود کار تا پایان سال به اتمام برسد و در نهایت پس از چندین سال یک برهه دیگر برای اجرای این پروژه به انتخابات رسید و این بار وعده ها و هیاهوی انتخابات سرعت اجرای پروژه را گرفت تا پس از انتخابات که روال کار دوباره به حالت عادی خود برگرد.

آ> تغییر پیمانکار

تغییر پیمانکار هم یکی از مواردی است که در فرصت سوزی های اجرای پروژه نقش داشت.

آ> اختلاف در صورت وضعیت

حالاهم به گفته ناظر معماری پروژه اختلاف نظر در تایید صورت وضعیت پروژه موجب انقلابی و خانواده و بازماندگان آن ها ادا کنیم.
■ گویا صورت وضعیتی که شهرداری از جانب پیمانکار به استانداری ارائه داده است با هزینه ای که انجام شده تطابق ندارد، که باید شفاف سازی شود.
دارایی بیان داشت: در صورت تایید صورت وضعیت هزینه کرد یادمان تا مرحله فعلی، کمیته فنی استانداری باقیمانده اعتبار را برای ادامه کار به پروژه تزریق خواهد کرد.

خبر

افتتاح و کلنگ زنی ۱۴ طرح با اعتباری بالغ بر ۳۰ میلیارد ریال در بخش جوکار

ملایر-خبرنگار همدان پیام: همزمان با چهارمین روز از ایام مبارک دهه فجر ١٤ پروژه در بخش جوکار ملایر با اعتبار حدود ۳۰ میلیارد ریال افتتاح و کلنگ زنی شد.
معاون استاندار و فرماندار ویژه ملایر در چهارمین روز از ایام ا... دهه فجر در آیین افتتاح ساختمان دهیاری در روستای حسین آباد شاملو با اشاره به خدمات دولت تدبیر و امید به روستاها و گرامیداشت یاد و خاطره شهدا و امام راحل گفت: علما و افراد زیادی از این روستا در پیشبرد اهداف انقلاب کمک کردند با توجه به شرایط سخت اقتصادی دولت همواره سعی کرده است مطالبات به حق مردم را پاسخگو باشد و با تبعیت از مقام ولایت و حفظ وحدت و همدلی مشکلات حل شود.
عبدالعظیم رضایی ضمن بیان اهمیت منابع آب افزود: باید در مصرف آب صرفه جویی شود زیرا به آیندگان هم تعلق دارد استفاده از روش های نوین آبیاری در کشاورزی کمک به حفظ منابع آب خواهد کرد.
وی اضافه کرد: بهسازی روستاها باید ادامه داشته باشد و مردم روستا در آسایش بیشتری زندگی کنند زیرا ولی نعمتان اصلی انقلاب هستند و به خاطر اعتقادات خود در دفاع مقدس و پیروزی انقلاب اسلامی نقش زیادی داشتند و آماده دادن هزینه های سنگین در راه نظام اسلامی بودند.
رضایی ادامه داد: علی رغم محدودیت های دولت رسیدگی به روستاها در اولویت قرار گرفته است و نسبت به گذشته خدمات بهتری ارائه شده است همچنین در بحث گاز رسانی به روستاها نیز پیشرفت زیادی وجود داشته است.
فرماندار ملایر با اشاره به کم بودن آسیب های اجتماعی در روستای قشلاق دهنو بیان، کرد: در سالهای اخیر متاسفانه شاهد افزایش آسیب های اجتماعی در جامعه هستیم که به روستاها هم سرایت کرده است و توجه اهالی روستای قشلاق به خانواده و مسائل اجتماعی قابل تقدیر است. مدیر اداره بنیاد مسکن ملایر نیز با اشاره به اعتبارات بهسازی روستاها گفت: روستای قشلاق دهنو با توجه به مقاوم سازی و صدور سند مالکیت به عنوان روستای پایلوت کلنگ زنی انتخاب شده است.
داود سوری افزود: پروژه بهسازی ٤ روستای الفوت، کندهلان، ده شاکرو قشلاق دهنور با اعتبار ۵ میلیارد و ۱۵۰ میلیون ریال همزمان کلنگ زنی خواهد شد.
وی اضافه کرد: از ۱۱۷ پروژه بهسازی روستاها در چهار سال اخیر ٦٤ پروژه انجام شده است که نتیجه هم افزایی دهیاری و بنیاد مسکن است.
افتتاح همزمان ۵ پروژه مربوط به جهاد کشاورزی، کلنگ زنی ساختمان آتش نشانی روستای زمان آباد، افتتاح ساختمان دهیاری و واحد پرورش زالو و کلنگ زنی لایروبی قنات در روستای حسین آباد شاملو از دیگر پروژه هایی بودند که در این روز افتتاح و یا کلنگ زنی شدند.

نماینده ملایر خبر داد؛

اختصاص اعتبار ویژه برای چهارخطه شدن محور ملایر- آورزمان- نهاوند

نماینده مردم ملایر در مجلس شورای اسلامی از تخصیص اعتباری افزون بر ٦ میلیارد تومان برای چهارخطه شدن محور مواصلاتی ملایر- آورزمان- نهاوند ذیل مصوبه کمیسیون تلفیق بودجه ۹۷ خبر داد .
به گزارش ایسنا، محمد کاظمی، با اشاره به مذاکرات صورت گرفته توسط نمایندگان ملایر و نهاوند در جلسات کمیسیون تلفیق بودجه ۹۷ بر روی این موضوع، اظهار کرد: توسعه، بهسازی و ارتقاء کمی و کیفی محورهای ارتباطی شهرستان ملایر از جدی‌ترین اولویت‌ها در بررسی بودجه ۹۷ و جلب اعتبارات منطقه‌ای بوده است .
وی اظهارامیدوراری کرد: با اصلاحات صورت گرفته در لایحه بودجه ۹۷ و تأمین منابع موردنظر، پروژه‌هایی از این دست در سال آینده با پیشرفت سریع و مقبولی همراه شود .

آ> آغاز فعالیت کارخانه فروسیلیس آذرخش تا پایان بهمن‌ماه

کاظمی در بخش دیگری از سخنانش به بازدید از کارخانه فروسیلیس آذرخش در نشستی با مدیران این مجموعه اشاره کرد و گفت: سرمایه‌گذاری در بخش صنایع تبدیلی و تولیدی از نیازهای امروز جامعه است .
وی با بیان اینکه ظرفیت اشتغال مستقیم این کارخانه ۱۶۰ نفر است، خاطرنشان کرد: راه‌اندازی این واحد عظیم صنعتی و انتقال و احداث پست برق برای استفاده مجموعه، انجام شده و فعالیت کارخانه تا پایان بهمن‌ماه امسال آغاز خواهد شد .
کاظمی بر ضرورت سرمایه‌گذاری و جلب‌نظر بخش خصوصی برای ورود به عرصه‌های متکی به مزیت‌های رقابتی ملایر تأکید کرد و ادامه داد: در شرایط کنونی راهبردهای اقتصادی باید منطبق بر سیاست‌های حمایت از اقشار کم‌درآمد و توسعه تولید و صنعت تعریف شود .
وی رونق صنعتی مانند تولید فروسیلیس را گامی مهم در جلوگیری از فرآیند خام‌فروشی عنوان کرد و ایجاد ارزش‌افزوده بر مزیت‌های منطقه‌ای را اولویت اصلی در احداث مراکز صنعتی و تولیدی دانست .
نماینده مردم ملایر در خانه ملت در ادامه به جلسه اخیر مجمع نمایندگان استان همدان با وزیر علوم، تحقیقات و فناوری، اشاره کرد و یادآور شد: در این نشست به تشریح نیازهای شهرستان در حوزه آموزش عالی پرداختیم . وی ضرورت توجه به برنامه‌محوری در وزارت علوم و افزایش کمی و کیفی طرح‌های عملیاتی و اجرایی را نیازی جدی عنوان کرد که از رهگذر آن بستر تعامل مستمر و سازنده حوزه صنعت و دانشگاه توسعه خواهد یافت .
نایب رئیس کمیسیون حقوقی مجلس ارتباط بیشتر و تعمیق مناسبات مجلس و وزارت علوم را مددرسان حوزه آموزش عالی کشور دانست و حمایت از پژوهشکده انگور دانشگاه ملایر را از موضوعات طرح شده در این نشست عنوان کرد .
وی در پایان گفت: اعطای مجوز راه‌اندازی مقاطع کارشناسی و دکتری در تعدادی از رشته‌های دانشگاهی و دعوت از وزیر علوم برای حضور در ملایر و افتتاح تأسیسات جدیدالاحداث دانشگاه ملایر از دیگر خواسته‌هایی بود که توسط نمایندگان ملایر اعلام شد.

معاون سیاسی امنیتی استاندار همدان در جمع فعالان سیاسی نهاوند:

کسانی که دولت را قبول ندارند نباید مسئولیت بگیرند

نهاوند-خبرنگار همدان پیام:معاون سیاسی امنیتی استاندار همدان در جمع فعالان سیاسی شهرستان نهاوند گفت: کسانی که دولت و برنامه های دولت را قبول ندارند نباید در این دولت مسئولیت بگیرند چون خیانت به رای مردم است.
سید سعید شاهرخی با بیان اینکه همه شما می دانید دولت تدبیر و امید در چه شرایطی سکان اداره کشور را برعهده گرفت و با چه مشکلاتی دست و پنجه نرم کرد، افزود: دولت، نماینده همه گروه ها و افراد جامعه است و باید خواسته های همه مردم را با سلایق مختلف سیاسی برآورده کند حتی آنهایی که به دولت رای نداده اند.
وی تاکید کرد: کسانی باید در مسند مسئولیت ها باشند که به این دولت اعتقاد داشته باشند، چون اگر افراد ناکارآمدی که به دولت اعتقادی ندارند عهد دار مسئولیت باشند نارضایتی ایجاد می شود پس باید تمام مدیران همراه و همگام با دولت در فکر خدمت مطلوب به مردم باشند.

آ> احزاب را تقویت کنیم

شاهرخی با بیان اینکه در حوزه ارتباط با احزاب چه راست چه چپ همه باید تقویت شوند اگر احزاب با قدرت عمل کنند بسیار می توانند تاثیر گذار باشند به همین علت برنامه ما تقویت کمی و کیفی احزاب است، وی از فرماندار نهاوند خواست تا با برگزاری جلسات از همه گروه‌های سیاسی و احزاب و برگزاری گردهما یی‌های سیاسی با حضور همه طیف‌ها از دلسردی فعالان سیاسی جلوگیری کند.
وی گفت: تغییر مدیران در هر شهر طبیعی است مهم این است که ما مدیران حامی و همراه با دولت را تقویت و تبدیل به احسن کنیم.
شاهرخی در باره تغییر مدیریت بیان داشت: البته همه چیز دست استان نیست بلکه وزیران هم اختیارات و نظراتی دارند اما با احترام به نظر وزیرانبیان میداریم و ما هم سیاست های دولت را به آنها اعلام و پا فشاری می‌کنیم که در انتصاب مدیران باید ملاک همراهی و همدلی با دولت در دستور کار باشد.
معاون سیاسی امنیتی استاندار همدان در پایان گفت:همه باید به نماینده محترم مردم در مجلس شورای اسلامی احترام بگذاریم.
گفتنی است معاون سیاسی امنیتی و اجتماعی استاندار همدان با حضور در شهرستان نهاوند به افتتاح چندین پروژه خدماتی فرهنگی در بخش زرین دشت رفت که بی برنامه گی و ناهماهنگ بودن بخشداری زرین دشت در اجرای این آئین سبب شد تا خبرنگاران نهاوندی به علامت اعتراض نسبت به این شرایط مراسم افتتاحیه را ترک کنند.

خبر

افتتاح نمایشگاه هنرهای تجسمی انقلاب درتویسرکان

تویسرکان- خبرنگار همدان پیام:نمایشگاه انقلاب تلفیقی از حدود سه هزار و ۵۰۰ جلد کتاب در حوزه‌های مختلف هنری، فرهنگی، ادبی، مذهبی و روانشناسی، ۵۰ اثر خطاطی و نقاشی و میناکاری روی سفال اثر هنرمندان تویسرکان است
فرماندارتویسرکان درافتتاح این نمایشگاه گفت : تویسرکان از پیشینه و ظرفیت‌های متنوع در رشته‌های مختلف هنری برخوردار است و توانایی برپایی نمایشگاه‌های متعدد فرهنگی و هنری را دارد.
حبیب مومیوند با اشاره اینکه تئاتر" آئین دایره‌زدایی از یک در گچ مانده قفقازی" از تویسرکان یکی از ۲۰ گروه نمایشی راه یافته به بخش مسابقه جشنواره تئاتر فجر در کشور و از تویسرکان بوده است افزود: اکنون توانمندی‌های و استعدادهای فراوانی برای تولید آثار فاخر و اثرگذار هنری در شهرستان وجود دارد که باید بهره‌وری حداکثری از آنها ایجاد کرد.
وی باتاکیدبراینکه بهره وری حداکثری از ظرفیت‌های حوزه فرهنگ و هنر یکی از محوری‌ترین راهکارهای ایجاد و تقویت فضای شور و نشاط عمومی در جامعه

پیام تاریخ، تمدن و فرهنگ مادستان
The Message Of Madestan's History & Civilization & Culture
روزنامه همدان پیام
۴
دوشنبه ۱۶ بهمن‌ماه ۱۳۹۶ ● شماره ۳۱۲۷
ایران و جهان
siasat@hamedanpayam.com

مجلس

اروپایی ها هوشیار باشند و فریب آمریکا را نخورند

نایب رئیس دوم مجلس شورای اسلامی گفت:برجام هیچ ارتباطی با تقویت سیستم دفاعی ایران ندارد. اروپایی ها هوشیار باشند و فریب آمریکا را نخورند.

علی مطهری در گفت و گو با ایرنا، درباره اقدام آمریکا در به نمایش گذاشتن موشک های شلیک شده از سوی یمن به عربستان سعودی و انتصاب آن به ایران و تلاش آمریکا برای جلب کشورهای اروپایی در مخالفت با برجام افزود: ایران از همان ابتدا اعلام کرد که برجام هیچ ارتباطی با مسائل موشکی ندارد.نایب رئیس دوم مجلس شورای اسلامی ادامه داد: ایران هیچ تعهدی نسبت به توقف فعالیت موشکی خود ندارد و تمام تلاش هایی که آمریکایی ها در این راستا می کنند بی نتیجه است.نماینده مردم تهران در مجلس شورای اسلامی گفت: البته باید منتظر بمانیم که حرف های آمریکا چه میزان بر روی اروپایی‌ها تاثیر می گذارد.

خبر

لازمه توانمندسازی زنان افزایش مشارکت آنها در جامعه است

عضو کمیسیون اجتماعی مجلس شورای اسلامی با بیان این که لازمه توانمندسازی زنان افزایش مشارکت آنها در جامعه دانست و گفت: پیش نیاز مشارکت زنان در جامعه آگاه کردن آنها است.به گزارش ایرنا، «زهرا ساعی» افزود: برای توسعه پایدار و مداوم باید مشارکت فعال زنان در تصمیم گیری های کلان مدیریتی و برنامه ریزی در جامعه به کار گرفته شود.وی گفت: یکی از مهمترین وجوه مشارکت زنان در جامعه حضور در عرصه های سیاسی است؛ حضور زنان در این عرصه ها چه در سطح تصمیم گیری و چه از نظر مشارکت در سطوح بالای قدرت، دارای اهمیت است.ساعی افزود: توجه به مشارکت سیاسی یکی از اصلی ترین زمینه ها برای توسعه نقش و جایگاه زنان در امر توسعه متوازن و یکی از نمادهای آن است؛ البته این مشارکت در همه جهان حتی در کشورهای بیشتر توسعه یافته هم به میزان که باید باشد، وجود ندارد.

مجلس

خدشه‌ای به گزارش دیوان محاسبات وارد نیست

یک عضو کمیسیون برنامه و بودجه مجلس با بیان اینکه «خدشه‌ای به گزارش دیوان محاسبات در مورد تفریغ بودجه ۹۵ وارد نیست» گفت که بهتر بود نظرات دولت نیز در این گزارش اخذ می‌شد.

محمدرضا تابش در گفت‌وگو با ایسنا با اشاره به گزارش اخیر دیوان محاسبات و انتقاد دولت از آن، گفت: دیوان محاسبات بازوی نظارتی قوه مقننه است و باید در فعل و انفعالات پولی و مالی بودجه‌ها و خطاهایی که اتفاق می‌افتد و همچنین در روند صرف کردن بودجه‌ها نظارت لازم را داشته باشد و گزارش آن را به مجلس ارائه کند.

این نماینده اصلاح‌طلب مجلس با بیان اینکه دیوان محاسبات به وظیفه قانونی خود عمل کرده، گفت: دیوان در واقع هر آنچه به ظاهر دیده را بیان کرده است.

رئیس جمهوری:

توانمندی دفاعی ما نیازی به مذاکره ندارد

رئیس‌جمهور با اشاره به اینکه مسئولان کشور برای توانمندی دفاعی نیازی به مذاکره و توافق با هیچ قدرتی نخواهند داشت، گفت: اگر مقامی در این زمینه با ما صحبت کند، جواب او را قاطع، محکم و روشن می‌دهیم.

به گزارش ایسنا، حجت‌الاسلام و المسلمین حسن روحانی روز یکشنبه در مراسم افتتاح ۱۰ موزه دفاع مقدس در استان‌های مختلف کشور اظهار کرد: ما هر نوع سلاحی که برای دفاع از کشور نیاز داشته باشیم در چارچوب قوانین و فتاوای رهبر انقلاب تهیه می کنیم اما دنبال سلاح کشتار جمعی نیستیم.

وی همچنین با بیان اینکه ما باید قدرت ملی خود را افزایش دهیم تصریح کرد: قدرت دفاعی جزئی از قدرت ملی است و قدرت سیاسی، اقتصادی، فرهنگی و دفاعی در کنار هم قدرت ملی را تشکیل می‌دهد که بدون هیچ کدام از آنها نمی توان کشور را اداره کرد. در زمان دفاع مقدس اگر نمی توانستیم میدان جنگ را اداره کرده و مهمات و غذا تهیه کنیم یا اگر نمی توانستیم نفت بفروشیم، نمی توانستیم جنگ را اداره کنیم. دلیل آنکه من در زمان دفاع مقدس مسئول پدافند هوایی شدم این بود که بعد از بمباران خارک، صادرات نفت ما دو هفته تعطیل شد. رهبری آن زمان گفتند من از طرف امام به شما تکلیف می کنم که این مسئولیت را بپذیرید، زیرا من اول این مسئولیت را نمی پذیرفتم اما اگر من نفتکش ها را اسکورت نمی کردیم نمی توانستیم جنگ را اداره کنیم.

روحانی با اشاره به اینکه در زمان انتخابات حضرت امام تاکید داشتند که انتخابات باید همان روز و بدون تاخیر برگزار شود، بیان کرد:در آن زمان قدرت سیاسی ما در کنار قدرت دفاعی و قدرت اقتصادی بود. همچنین اگر قدرت فرهنگی و ایمان و اعتقاد نبود نمی توانستیم به پیروزی برسیم مردم می دانستند آنها مظلوم بوده و جنگ بر آنها تحمیل شده است.

رئیس‌جمهور ادامه داد: نیروهای مسلح باید در کنار دولت، دولت در کنار حوزه علمیه ، حوزه علمیه در کنار مردم و مردم در کنار هم باشند البته به جز قدرت سیاسی، فرهنگی، اقتصادی و دفاعی قدرت سایبری هم یکی دیگر از ارکان قدرت محسوب می شود. علوم پیشرفت و هایتک قدرتهای جدیدی هستند.

وی همچنین با بیان اینکه این روزها در دنیا همه یکدیگر را تهدید کرده و بعید هم هست کسی از این تهدیدها دست بردارد، گفت: آمریکا وقیحانه روسیه را با سلاح اتمی جدید خود تهدید می کند. در این شرایط آیا می‌شود ملتی بگوید که اکنون زمان صلح، برادری و همزیستی است و قدرت دفاعی مثل سابق نمی خواهیم ما همیشه به قدرت دفاعی نیازمندیم و تا زمانی که تهدید علیه ما وجود دارد باید قدرت دفاعی خود را تقویت کنیم و اگر می توانیم خودمان سلاح بسازیم و اگر لازم است از بقیه سلاح بخریم.

روحانی تاکید کرد: ما باید آنقدر قدرتمند باشیم که دشمن جرات تجاوز نداشته باشد ویا باید دشمن را مایوس کنیم یا به او بفهمانیم که در برابر تجاوز، هزینه بسیار سنگینی می پردازد.

رئیس‌جمهور خاطر نشان کرد: صلح در سایه قدرت ملی ایجاد می شود، قدرت ملی برای بازدارندگی یعنی صلح مقتدرانه است. ما باید آماده باشیم که تهدیدات را دفع کنیم.

رئیس دولت دوازدهم تاکید کرد: قدرت ملی در چارچوب حزب و جناح نمی گنجد و تمام احزاب ذیل این قدرت ملی تعریف می شوند. ارزش های انقلاب و دفاع مقدس زیر خیمه جناح و حزب نرفته و مربوط به کل ملت است. مگر در جنگ از مردم می پرسیدیم چه گرایش حزبی دارند؟ در جنگ همه در کنار هم بودند. امروز هم باید نیروهای مسلح بالای جناح و حزب بایستند. تمام آثار و ارزشهای دفاع مقدس ما باید فوق اهداف و جناح‌ها باشد. در راهیان نور و موزه‌های دفاع مقدس باید هر ایرانی احترام ببیند و نباید اجازه بدهیم رنگ جناح و حزب دفاع مقدس را تحت تاثیر قرار دهد.

تخلف قضات دستگاه قضایی را نزد مردم بی‌اعتبار می‌کند

هیچ کجای دنیا به اندازه ایران به محکومان تسهیلات ارائه نمی‌دهند

چندین هزار قاضی پاک و پاک‌دست داریم و اگر چنان چه قاضی یا کارمندی تخلف کند به خصوص اگر فساد مالی باشد، دستگاه قضایی را نزد مردم بی‌اعتبار می‌کند و زحمات سایر زحمت‌کشان را نیز خدشه‌دار می‌کند.

به گزارش ایلنا سخنگوی قوه‌قضاییه در نشست خبری با حضور خبرنگاران ضمن تبریک به مناسبت ایام دهه فجر گفت: خدا را شکر امروز کشوری مستقل و کشوری متکی به خود داریم و از همه وابستگی‌ها و ظلم و جنایت از ناحیه قدرت‌های بزرگ بر ملت ایران رهایی پیدا کردیم. یکی از مسائل مهم این چهار دهه حقیقتا حضور پر شور مردم عزیز در همه مقاطع و به خصوص در راهپیمایی‌های ۲۲ بهمن هر سال بوده و چهار دهه مردم ما با ایمان به خدا و وعده‌های الهی با اعتماد به نفس و پیروی از منویات بنیان‌گذار جمهوری اسلامی و رهبری در صحنه حضور داشتند و بر مشکلات فائق آمدند و مطمئن هستیم در آینده هم با همین ایمان بر سایر مشکلات پیروز خواهند شد.

حجت‌الاسلام غلامحسین محسنی اژه‌ای در پاسخ به سوال خبرنگاری مبنی بر اینکه رئیس قوه‌قضاییه در گردهمایی گفتند هیچ فسادی تحمل نمی‌شود و تصاویر قاضی متخلف منتشر می‌شود. آخرین آمار از قضات متخلف دارید، اظهار کرد: همانگونه که در نشست‌های گذشته گفته شده بر این باور هستیم در همه دستگاه‌ها باید حساسیت لازم برای مبارزه با فساد باشد. اگر مبارزه با فساد باشد و با متخلف برخورد شود، زحمات و تلاش‌ها و آبرو و حیثیت افراد مصون می‌ماند علاوه بر اینکه یک وظیفه قانونی است و به نفع مجموعه هم هست.

وی ادامه داد: در دولت ممکن است هزاران مدیر خدوم باشد و اگر یک فرد تخلف کند، زحمات دیگران نیز مخدوش شود. در قوه قضاییه هم همین طور است. معاون اول قوه‌قضاییه تاکید کرد: به روسای کل دادگستری‌ها گفته شده به زیرمجموعه‌های خود هشدار دهند و نصیحت کنند که مراقب باشند شیطان صفت‌ها وسوسه نکنند. این هشدار اخیر هم دنباله همان هشدارها به صورت خصوصی و موردی و عمومی بود که از سوی رئیس قوه‌قضاییه داده شده است که اگر متخلفی پیدا شود به خصوص قاضی تخلف کند به واسطه زیانی که برای دستگاه و همکاران و نظام دارد، اگر جرمش قطعی شد به مردم هم معرفی می‌شوند. نحوه معرفی ممکن است مشخصات یا عکس یاشد.

وی ادامه داد: ممکن است برخی همکاران ما بگویند به حیثیت ما لطمه وارد می‌شود یا خانواده‌ها متضرر می‌شوند. باید دید زیان معرفی نکردن چقدر است؟ اگر معرفی شوند باعث افزایش اعتبار و قوه و سایر همکاران خالص است. خانواده‌ها هم مراقب باشند اگر قاضی‌ای در قوه حقوق و درآمدش مشخص است، دیدند که بطور دائم زندگی او تغییر کرده است و ماشین کذایی آورده، از او سوال کننده از کجا آورده است. این شامل دستگاه قضا و اجرایی و شهرداری ها هم می‌شود. اگر قاضی یا کارمندی تخلف کند و ثابت شود و مراجع نهایی آن را تصویب کنند این اقدام خواهد شد.

این مسئول در ادامه گفت: در اینکه فردی تخلف کند، ابهامی وجود ندارد. زندان یک بخش عمومی دارد که عمدتا افراد بعد از محکومیت در آن هستند. از تسهیلاتی که در تمام دنیا برای زندانیان است، من اطلاع ندارم ولی هیچ کدام به اندازه تسهیلات سازمان زندان‌های ما به محکومان تسهیلات ارائه نمی‌دهند. در دنیا بگردید به محکومان امنیتی و غیر امنیتی این مقدار مرخصی می‌دهند؟ از افراد ایرانی که خارج از کشور در زندان هستند بپرسید که چقدر مرخصی دادند؟

خبر

کاهش مالیات حقوق‌های زیر ۸ میلیون

رئیس کمیسیون تلفیق لایحه بودجه ۹۷ گفت که طبق مصوبه جدید مجلس در مورد مالیات پلکانی، حقوق‌های تا ۸ میلیون تومان مالیات کمتری نسبت به سال گذشته می‌پردازند و نرخ مالیات حقوق بالای ۲۰ میلیون تومان از ۱۰ به ۱۵ درصد افزایش می یابد.

غلامرضا تاجگردون در گفت‌وگو با ایسنا، اظهار کرد: در قانون بودجه سال ۹۶ حقوق‌های تا دو میلیون تومان از مالیات معاف بود و از دو میلیون تومان تا ۱۰ میلیون تومان مشمول مالیات ۱۰ درصدی می شد و مابقی نیز مشمول مالیات ۲۰ درصدی می شدند. ما دیدیم ۸۰ درصد کسانی که حقوق بگیر بخش دولتی و خصوصی هستند زیر دو میلون تومان دریافتی دارند لذا سقف معافیت مالیاتی را به دو میلیون و ۳۰۰ هزار تومان افزایش دادیم.

وی افزود: طبق مصوبه جدید از دو میلیون و ۳۰۰ هزار تومان تا ۶ میلیون و ۹۰۰ هزار تومان یعنی سه برابر این عدد ضربدر ۱۰ درصد می شود. بر این اساس مالیات تا هشت میلیون تومان تغییر نمی کند و تا ۱۰ میلیون تومان هم خیلی تغییر نمی کند.

رئیس کمیسیون تلفیق بودجه ۹۷ تصریح کرد: کسی که در سال ۹۶، ۸ میلیون تومان حقوق می‌گرفت تا دو میلیون تومان از مالیات معاف بود و ۶ میلیون تومان دیگر ضربدر ۱۰ می شد یعنی ۶۰۰ هزار تومان باید مالیات می داد. وی ادامه داد: برای سال ۹۷ پیش بینی کردیم که تا ۶ میلیون و ۹۰۰ هزار تومان مشمول مالیات ۱۰ درصدی می شود. با این تفاوت که رقم ۶ میلیون و ۹۰۰ هزار تومان منهای ۲ میلیون و ۳۰۰ هزار تومان می شود و ۱۰ درصد ٤ میلیون و ۶۰۰ هزار تومان یعنی ٤۶۰ هزار تومان مالیات به این حقوق تعلق می گیرد. مابقی آن تا ۱۰ میلیون تومان مشمول مالیات ۱۵ درصد می شود.

تاجگردون افزود: اگر کسی در سال ۹۶ تا ۸ میلیون تومان حقوق می‌گرفت و در سال ۹۷ هم ۸ میلیون تومان حقوق می‌گیرد، مالیاتش هیچ تغییر نمی کند. ۹۰ درصد اعضای هیأت علمی دانشگاه ها هم زیر ۸ میلیون درآمد دارند. ضمن اینکه درآمد پژوهشی اعضای هیأت علمی هم مستثنی شد و ۵ درصد تعیین شد. مازاد بر این ۱۵ درصد مالیات تعلق می گیرد که آن‌هم کل این مبلغ را شامل نمی شود بلکه مابه التفاوت آن ضربدر ۱۵ درصد می‌شود.

نماینده مردم گچساران در مجلس ادامه داد: کسی که دو میلیون و ۳۰۰ هزار تومان تا ۶ میلیون و ۹۰۰ هزار تومان حقوق می‌گیرد نهایت نرخ مالیات موثرش ٦.٦ درصد است و این تغییر چندانی نسبت به سال گذشته نیست. همچنین کسی که ۵ میلیون تومان حقوق می گیرد در سال گذشته ۳۰۰ هزار تومان مالیات می‌داد.

وی بیان داشت: در حال حاضر پیش بینی کردیم که حقوق این فرد تا ۲ میلیون و ۳۰۰ هزار تومان از مالیات معاف است و ۲ میلیون و ۷۰۰ هزار تومان مابقی مشمول مالیات ۱۰ درصد می شود. یعنی این فرد ۲۷۰ هزار تومان مالیات پرداخت می کند. بر این اساس کسانی که حقوق ۵ و ۶ میلیون تومانی می گیرند مالیاتشان نسبت به سال گذشته کمتر می شود و این عدد روی ۸ میلیون تومان به هم می‌رسد. در واقع حقوق ۸ میلیون تومان مالیاتش کمتر از سال گذشته می شود.

رئیس کمیسیون تلفیق بودجه ۹۷ خاطرنشان کرد: کسانی که درآمد بالا دارند و یا بنگاه و شرکت دارند نرخ مالیاتشان بالاتر است. البته نهایت نرخ مالیاتی موثر ١٤.١ است. چون مالیات‌ها پلکانی پیش بینی شده و مابه التفاوت محاسبه می شود در واقع ما مالیات ۳۵ درصد نداریم.

وی در پایان درباره تاثیر این مصوبه بر حقوق‌های نامتعارف نیز گفت: حقوق‌های بالای ۲۰ میلیون تومان حدود ۱۵ تا ۱۶ درصد مالیات می پردازند که مالیات حقوق این افراد در سال گذشته ۱۰ درصد بوده است.

معافیت های مالیاتی به صورت پلکانی محاسبه می شود

رئیس مجلس شورای اسلامی گفت: بر اساس مصوبه مجلس ، معافیت های مالیاتی از این پس به صورت پلکانی محاسبه می شود.

به گزارش ایرنا، علی لاریجانی در هنگام بررسی بخش‌های درآمدی بودجه ۹۷ درباره نحوه محاسبه مالیات اساتید و اعضای هیات علمی گفت: بر اساس مصوبه امروزمجلس، اساتید از کارهایی که در بحث پژوهشی انجام می‌دهند، معافیت مالیاتی خواهند داشت و مالیات فقط بر حقوق آنها وجود خواهد داشت.

وی افزود: معافیت‌های مالیاتی در کمیسیون تلفیق درست و دقیق بررسی شده و مالیات‌ها به صورت پلکانی دریافت می‌شود.

خبر

ضربه به بزرگترین محموله مواد مخدر در سال های اخیر

روابط عمومی وزارت اطلاعات از ضربه به بزرگترین محموله مواد مخدر در سال های اخیر خبر داد.

به گزارش روابط عمومی وزارت اطلاعات، سربازان گمنام امام زمان (عج) در اداره کل اطلاعات استان سیستان و بلوچستان موفق شدند با رصد دقیق اطلاعاتی محموله کلان ۲۸۶۹ کیلو گرمی مواد مخدر که از خارج وارد شده بود را کشف نمایند.این محموله که توسط ۲ دستگاه خودروی تویوتا حمل می شد بزرگترین محموله وارداتی کشف شده طی سالهای اخیر در این استان است.

وزارت نیرو به ازای هر مترمکعب آب شرب ۱۵ تومان عوارض دریافت می کند

نمایندگان مجلس شورای اسلامی، وزارت نیرو را مکلف کردند به ازای هر متر مکعب آب شرب، ۱۵ تومان عوارض آب بهای شهری دریافت می کنند.به گزارش ایرنا، نمایندگان در ادامه جلسه علنی امروز یکشنبه مجلس ، بخش درآمدی بند ج تبصره ٦ بودجه ۹۷ کل کشور را با ۱۵٤ رای موافق، ٤۹ رای مخالف، ۵ رای ممتنع از ۲۳۵ نماینده حاضر تصویب کردند.

نمایندگان مجلس در این مصوبه، وزارت نیرو را از طریق شرکتهای آبفای شهری سراسر کشور مکلف کردند علاوه بر دریافت نرخ آب‌بهای شهری، به ازای هر مترمکعب فروش آب شرب، مبلغ یکصدو پنجاه (۱۵۰)ریال از مشترکان آب دریافت و به خزانه‌داری کل کشور واریز کند. وجوه فوق مشمول مالیات به نرخ صفر است.

جامعه‌ای که عدالت در آن اجرا نمی‌شود دچار تشنج است

امروز در جوامع سنتی بین زن و مرد تفاوت وجود دارد و دیواری ضخیم کشیده شده است که بخش عمده‌ای از حقوق و اختیارات جامعه را به مردان می‌دهند.

عضو شورای عالی سیاست‌گذاری اصلاح‌طلبان گفت: این تنها وظیفه بانوان نیست که در حوزه حقوق زنان صحبت کنند بلکه وظیفه همه و بیشتر مردان است.به گزارش ایسنا، محسن رهامی با بیان این‌که «ما بسیاری از آموزه‌های دین اسلام را خوب یاد نگرفتیم یا اصلا یاد نگرفتیم»، عنوان کرد: راه نجات امت اسلامی و خود ما این است که تلاش کنیم جامعه را به منابع اصلی دین اسلام، مبانی اصلی قرآن و زندگی اهل بیت(ع) برگردانیم و سعی کنیم تا آن‌ها را زنده کنیم.

این نماینده پیشین مجلس درباره رشد دانایی در جامعه نیز عنوان کرد: دانایی را می‌توان از زندگی مردم متوجه شد. حکما و دانشمندان دنیای اسلام چون ابوزید، جعفری، سروش و بسیاری دیگر که حرفی برای گفتن دارند به تدریج در تریبون‌های دیگر صحبت می‌کنند زیرا تصور آن‌ها این است که در ایران گوش شنوایی برای شنیدن وجود ندارد. برخی نخبگانی که می‌توانند جامعه را به جلو ببرند از جوامع اسلامی مهاجرت می‌کنند.

واقعیت‌های دفاع مقدس بدون تحریف و اغراق در اختیار مردم قرار بگیرد

موزه‌های دفاع مقدس باید واقعیات دفاع مقدس را بدون تحریف و اغراق گویی در اختیار مردم و جوانان قرار دهد.

رئیس ستاد کل نیروهای مسلح با بیان اینکه دفاع مقدس گنجینه بزرگی است که برای قرن‌ها می تواند سربلندی را برای نسلهای بعدی تضمین کند، اظهار کرد: موزه‌های دفاع مقدس این مسئولیت را برعهده دارند که با بهره گیری از هنر و فناوری و متناسب با ذائقه مردم و جوانان، واقعیت دفاع مقدس را به دور از تحریف و اغراق در اختیار مردم و جوانان قرار دهند.

به گزارش ایلنا، باقری افزود: اردوی راهیان نور نشان داد که روز به روز بر جمعیت مشتاق برای حضور در جبهه‌های حق علیه باطل افزوده می‌شود. سال گذشته بیش از شش میلیون نفر که عمدتا از جوانان کشورمان بودند به صورت داوطلبانه و با هزینه‌های خود در این مناطق حضور یافتند.باقری ادامه داد: ملت‌ها از چنین حوادث بزرگی مثل جنگ‌ها برای ارتقای هویت ملی و اثبات شرافت و شجاعت خود بهره می برند. موزه‌های دفاع مقدس مکانی است برای تجمع پیشکسوتان دفاع مقدس از یک سو و مردم و جوانان ما از سوی دیگر تا دور هم بنشینند و خاطرات دفاع مقدس بازگو شود.

هیأت موضوع قانون تعیین تکلیف وضعیت ثبتی اراضی و ساختمان‌های فاقد سند رسمی

آگهی موضوع ماده ۳ قانون و ماده ۱۳ آیین‌نامه قانون تعیین تکلیف وضعیت ثبتی اراضی و ساختمان‌های فاقد سند رسمی برابر رأی شماره ۹۶/۷۳۳ مورخ ۹۶/۶/۸هیأت اول موضوع قانون تعیین تکلیف وضعیت ثبتی اراضی و ساختمان‌های فاقد سند رسمی مستقر در واحد ثبتی حوزه ثبت ملک اسدآباد تصرفات مالکانه و بلامعارض متقاضی آقای تقی وجدانی‌عطا فرزند کرم به شماره شناسنامه ۶۴۹ صادره از اسدآباد در ششدانگ یک باب ساختمان به مساحت ۱۸۴/۴۰ مترمربع در قسمتی از پلاک ۱۵۸۷ اصلی واقع در اسدآباد بلوار شهید رضاییان کوچه شهید وجدانی خریداری بواسطه از مالک رسمی آقای ماشاءالله شریفی محرز گردیده است. لذا به منظور اطلاع عموم مراتب در دو نوبت به فاصله ۱۵ روز آگهی می‌شود، در صورتی که اشخاص نسبت به صدور سند مالکیت متقاضی اعتراضی داشته باشند می‌توانند از تاریخ انتشار اولین آگهی به مدت دو ماه اعتراض خود را به این اداره تسلیم و پس از اخذ رسید، ظرف مدت یک ماه از تاریخ تسلیم اعتراض، دادخواست خود را به مراجع قضایی تقدیم نمایند. بدیهی است در صورت انقضای مدت مذکور و عدم وصول اعتراض طبق مقررات سند مالکیت صادر خواهد شد.(م‌الف ۲۰۱۵)

تاریخ انتشار نوبت اول: ۱۳۹۶/۱۱/۱۶
تاریخ انتشار نوبت دوم: ۱۳۹۶/۱۲/۲
کامران متقی– رئیس ثبت اسناد و املاک اسدآباد

هیأت موضوع قانون تعیین تکلیف وضعیت ثبتی اراضی و ساختمان‌های فاقد سند رسمی

آگهی موضوع ماده ۳ قانون و ماده ۱۳ آیین‌نامه قانون تعیین تکلیف وضعیت ثبتی اراضی و ساختمان‌های فاقد سند رسمی برابر رأی شماره ۹۶/۱۲۳ مورخ ۹۶/۲/۱۱ هیأت اول موضوع قانون تعیین تکلیف وضعیت ثبتی اراضی و ساختمان‌های فاقد سند رسمی مستقر در واحد ثبتی حوزه ثبت ملک اسدآباد تصرفات مالکانه و بلامعارض متقاضی آقای بهنام رحمانی فرزند محمدآقا به شماره شناسنامه ۴۰۰۰۰۰۹۲۲۲ صادره از اسدآباد در ششدانگ یک باب ساختمان به مساحت ۸۷/۱۷ مترمربع در قسمتی از پلاک ۱۸۵۵ اصلی واقع در اسدآباد خیابان کاشانی کوچه شهید غلامی خریداری با واسطه از مالک رسمی خانم صفات قهرمانی محرز گردیده است. لذا به منظور اطلاع عموم مراتب در دو نوبت به فاصله ۱۵ روز آگهی می‌شود، در صورتی که اشخاص نسبت به صدور سند مالکیت متقاضی اعتراضی داشته باشند می‌توانند از تاریخ انتشار اولین آگهی به مدت دو ماه اعتراض خود را به این اداره تسلیم و پس از اخذ رسید، ظرف مدت یک ماه از تاریخ تسلیم اعتراض، دادخواست خود را به مراجع قضایی تقدیم نمایند. بدیهی است در صورت انقضای مدت مذکور و عدم وصول اعتراض طبق مقررات سند مالکیت صادر خواهد شد.(م‌الف ۱۴۲۳)

تاریخ انتشار نوبت اول: ۱۳۹۶/۱۱/۱۶
تاریخ انتشار نوبت دوم: ۱۳۹۶/۱۲/۲
کامران متقی– رئیس ثبت اسناد و املاک اسدآباد

آگهی حصر وراثت

آقای نور محمد شوکت‌جو فرزند محمدعلی دارای شماره شناسنامه ۵ متولد ۱۳۲۶/۵/۲۰ به شرح دادخواست کلاسه ۱۲۷/۹۶۰۸۶۰ح از این حوزه درخواست گواهی حصروراثت نموده و چنین توضیح داده که شادروان قدم‌خیر ساحلی فرزند محمدقلی به شماره شناسنامه ۳ در تاریخ ۱۳۹۶/۱۰/۳ در اقامتگاه دائمی خود بدرود زندگی گفته ورثه حین‌الفوت آن متوفی/متوفیه منحصر است به: یک همسر دائم و سه فرزند یک پسر و دو دختر به شرح زیر می‌باشد. ۱- نورمحمد شوکت‌جو فرزند محمدعلی به شماره شناسنامه ۵ صادره از همدان همسر متوفی ۲-حمزه‌علی شوکت‌جو فرزند نورمحمد به شماره شناسنامه ۳۴۹ صادره از همدان فرزند متوفی ۳-زهرا شوکت‌جو فرزند نورمحمد به شماره شناسنامه ۶ صادره از همدان فرزند متوفی ۴-لیلا شوکت‌جو فرزند نورمحمد به شماره شناسنامه ۱۱۴۳۱۲ صادره از همدان فرزند متوفی ماترک متوفی بیش از سی میلیون ریال می‌باشد. اینک با انجام تشریفات مقدماتی درخواست مزبور را در یک نوبت آگهی می‌نماید تا هر کسی اعتراضی دارد و یا وصیتنامه از متوفی نزد او باشد از تاریخ نشر نخستین آگهی ظرف یک ماه تقدیم دارد والا گواهی صادر خواهد شد. (م‌الف ۱۱۱)
رئیس حوزه شماره ۱۲۷ شورای حل اختلاف همدان

آگهی حصر وراثت

خانم فاطمه اعظمی کبودوند دارای شماره شناسنامه ۲۶۱ به شرح دادخواست کلاسه ۱۱۲/۹۶۱۰۹۲/۹۶ح از این حوزه درخواست گواهی حصروراثت نموده و چنین توضیح داده که شادروان محمد غلامی به شماره شناسنامه۱۱۶۳ در تاریخ ۱۳۹۶/۴/۲۷ در اقامتگاه دائمی خود بدرود زندگی گفته ورثه حین‌الفوت آن متوفی/متوفیه منحصر است به: ۱-فاطمه اعظمی کبودوند به شماره شناسنامه۲۶۱ صادره از همدان متولد ۱۳۳۷ همسر متوفی ۲-مجید غلامی به شماره شناسنامه ۱۰۹۰ صادره از همدان متولد۱۳۶۰ فرزند متوفی ۳-لیلا غلامی به شماره شناسنامه ۷۴ صادره از همدان متولد۱۳۵۸ فرزند متوفی ۴-محدثه غلامی به شماره شناسنامه ۳۸۶۰۹۵۵۸۶۱ صادره از همدان متولد۱۳۷۶ فرزند متوفی اینک با انجام تشریفات مقدماتی درخواست مزبور را در یک نوبت آگهی می‌نماید تا هر کسی اعتراضی دارد و یا وصیتنامه از متوفی نزد او باشد از تاریخ نشر نخستین آگهی ظرف یک ماه تقدیم دارد والا گواهی صادر خواهد شد. (م‌الف ۱۱۲)
رئیس حوزه شماره ۱۱۲ شورای حل اختلاف همدان

اطلاعیه

آگهی دعوت سهامداران جهت تشکیل مجمع عمومی فوق العاده
شرکت درخشان شیمی همدان (سهامی خاص)

بدینوسیله از کلیه سهامداران شرکت درخشان شیمی همدان سهامی خاص به شماره ثبت ۱۷۲ و شناسه ملی ۱۰۸۲۰۰۱۰۰۶۹ دعوت به عمل می آید تا در جلسه مجمع عمومی فوق العاده شرکت که در ساعت ۹ صبح مورخ ۱۳۹۶/۱۱/۲۸ در محل شرکت تشکیل می شود حضور بهم رسانند.

دستور جلسه مجمع عمومی فوق العاده:
۱ - اجازه نقل و انتقال سهام
۲ - انتخاب مدیران

شرکت درخشان شیمی

اطلاعیه

شرکت کشت و صنعت و دامپروری پگاه همدان

در نظردارد دامهای حذفی خود شامل دامهای غیر اقتصادی و گوساله نر قطع شیر را از طریق مزایده عمومی به فروش رساند لذا متقاضیان می توانند جهت شرکت در مزایده به محل شرکت واقع در ملایرکیلومتر۲۵جاده نهاوند، جنب پمپ بنزین روستای آورزمان، مراجعه نمایند.

شرایط مزایده:

شرکت در مزایده برای عموم آزاد است.مهلت تحویل پیشنهاد مکتوب قیمت از تاریخ درج آگهی به مدت یک هفته میباشد.

محل دریافت فرم پیشنهاد قیمت ،
به آدرس درج شده یا آدرس اینترنتی
www.proteinhamedan.pegah.ir می باشد
حضور شرکت کنندگان یا نماینده قانونی آنها در مزایده بلا مانع است.

شرکت کشت و صنعت
و دامپروری پگاه همدان

پیام تاریخ، تمدن و فرهنگ مادستان
The Message Of Madestan's History & Civilization & Culture
۵
روزنامه همدان پیام
دوشنبه ۱۶ بهمن‌ماه ۱۳۹۶ ● شماره ۳۱۲۷
جامعه
ejtemaei@hamedanpayam.com

ارائه خدمات دندانپزشکی به کودکان زیر ۱۴ سال و زنان باردار

در شـــهرها و نقاط محروم کشـــور از نظـــر حاکمیتی موظف بـــه ارائه خدمات دندانپزشکی به کودکان زیر ۱۴ سال و زنان باردارهستیم.
معاون درمان وزارت بهداشـــت با بیان اینکه ممکن است سرمایه‌گذاری در خدمات دندانپزشـــکی با تعرفه دولتی برای دولت مقرون به صرفه نباشد،گفت: تعرفه خدمات دندانپزشـــکی در بخش دولتی بسیار پایین است و تعرفه دولتی حتی نمی‌تواند هزینه لوازم مصرفی در دندانپزشکی را بدهد.
به گزارش ایسنا قاسم جان بابایی بر ضرورت ایجاد تعرفه بینابینی برای ارائه خدمات دندانپزشکی تأکید کرد.

دریافت وجه بابت سونوگرافی توسط پزشک زنان ممنوع است

دریافت وجه بابت سونوگرافی توسط پزشک زنان ممنوع است و نباید هر هزینه اضافی به بیماران تحمیل شـــود.رئیس انجمن رادیولـــوژی درباره بخش‌نامه وزارت بهداشت در خصوص انجام ســـونوگرافی توسط پزشکان متخصص زنان گفت: اگر این اجازه به پزشـــکان زنان داده شود، انجام سونوگرافی بی‌حساب می‌شود. یعنی هر پزشـــکی تصمیم می‌گیرد که بیمارش را ســـونوگرافی کند و یا به پزشک سونوگراف دیگر ارجاع دهد.جلال شکوهی، در گفت‌وگو با ایلنا گفت: در صورتی که وقتی بیمار برای ســـونوگرافی به رادیولوژیست مراجعه می‌کند هم باید درخواست داشته باشد و هم فقط دو یا سه بار این کار انجام می‌شود.

بهزیستی طرح خدمات سازگاری پس از وضعیت طلاق را اجرا می کند

مراکز خدمات مشـــاوره‌ای برای سازگاری پس از وضعیت طلاق در سراسر کشور افزایش می‌یابد و طی آن، خدماتی مانند بازآرایی زندگی والد و فرزند و مشـــاوره برای ازدواج مجدد یا موقت ارائه می‌شـــود.رئیس مرکز توسعه و پیشگیری سازمان بهزیستی کشـــور گفت: هم اکنون در حال آماده کردن محتوا و ســـاخت فیلم و انیمیشـــن برای ســـازگاری فرد پس از وقوع طلاق هستیم چراکه بعد از طلاق، فرزندان اغلب تک والد می شوند و می خواهیم طلاق تاحد ممکن آسیب‌های کمتری از خود برجا بگذارد.فاطمه عباسی در گفت و گو با ایرنا افزود: بسیاری از مشکلات آسیب‌های اجتماعی در مراحل بعد از طلاق پیش می‌آید بنابراین می‌خواهیم به این بخش نیز ورود پیدا کنیم.

انقلاب اسلامی وعبور زنان از سد نابرابری

انقلاب اسلامی سال ۵۷ رخدادی بود که نگاه جامعه بـــه نقش و جایگاه زن را دچار دگرگونی ســـاخت؛ رویدادی که با تکیه بر اهداف و ارزش‌های آن می‌توان در مســـیر رفع نابرابری و شـــکاف‌های جنسیتی گام نهاد.
به گزارش ایرنا، نقش زنان در بســـیاری از تحولات عمیق سیاســـی و مدنی، متغیری کارســـاز اما بیشتر پوشـــیده و در عین حال بنیادین بوده اســـت. انقلاب اسلامی ایران نیز بـــه عنوان یکی از مهم‌ترین حرکت‌های مردمی در تاریخ معاصر جهان از این قاعده مســـتثنی نبوده و زنان چه پیش از انقلاب و چـــه پس از آن دوشـــادوش مردان برای پیروزی حق بر باطل گام برداشته‌اند.
برای بســـیاری انقلاب اســـلامی سال ۵۷، پیش و بیش از آن که انقلابی سیاسی باشد، دگرگونی اساسی در سبک زندگی ایرانیان و برای زنان کشور محملی به سوی ارتقای منزلت فـــردی و اجتماعی بود؛ زنانی که تا پیش از آن، در بســـترهای اجتماعی مضیق حضور داشـــتند امـــا با پیـــروزی انقلاب اســـلامی، عمق تاثیرگذاری زنان در تمامی عرصه‌های جهاد و مبارزه گســـترش یافت تا آن جا که بنیانگذار انقلاب اســـلامی، اثر حضور زنان در انقلاب را برابر مردان عنوان کرده و بیان داشـــتند: «شما خواهران در این نهضت سهم به‌سزایی داشتید و در همه جا کمک کردید و پیشوا بودید نسبت به مردها و موجب قدرت شدید نسبت به آن‌ها.»
به همین مناســـبت یکی از ایـــام دهه فجر انقلاب، به منزلت زن مســـلمان اختصاص یافته است. در این گزارش برآنیم تا با تبیین دیدگاه امام خمینی (ره) در مورد نقش زنان و تاثیرگذاری در عرصه‌هـــای اجتماعی و سیاسی و نیز راهکار حضور برجسته‌تر آنان بپردازیم.

انقلاب خودبـــاوری، تغییر دهنده مرزهای توانمندی

انقلاب اســـلامی با تغییر مفاهیم ارزشـــی، عامـــل تحول و تبلور خودبـــاوری در زنان شد. با افزایش مشارکت سیاسی، اجتماعی و اقتصادی بعد از انقلاب شکوهمند اسلامی، زنـــان از طریق بالفعل کـــردن توانایی‌های بالقوه خود، حضوری برجسته در عرصه‌های مختلف و جایگاه‌های مدیریتی پیدا کردند.
در راســـتای حمایت و راهبری امام خمینی (ره) پـــس از پیروزی انقلاب اســـلامی و آنچنان که در صحیفه ایشـــان بـــرای ما به میراث مانده «همه ملـــت ایران چه زنان و چه مـــردان باید این خرابـــه‌ای را که برای ما گذاشـــته‌اند بســـازند، ایران با دست تنها مرد ســـاخته نمی‌شـــود، مـــرد و زن باید باهم ایـــن خرابه را بســـازند.»؛ این فرامین عاملی شـــد تا زنان به عنوان متعهدترین و متخصص‌ترین‌هـــا در عرصه‌های داخلی و بین‌المللی بدرخشند.
بر اســـاس آمارهای سرشـــماری در ســـال ۱۳۵۵، نرخ باســـوادی مردان در کل کشور نزدیک به ۵۹ درصد و همین نرخ در مورد ســـواد زنان ۳۵ درصد بـــود که معنایی جز شـــکاف ۲۴ درصدی ســـواد میان مردان و زنـــان ندارد. این اختـــلاف در مورد زنان و مردان با سواد شهری ۱۹ درصد و در مورد زنان روستایی شکاف موجود شدیدتر بود. بر اساس آمار ســـال ۵۵، حدود ۸۳ درصد زنان روستایی بی‌ســـواد بوده‌اند. همچنین در دوران پیش از انقـــلاب تنها ۱۰ درصد از کرســـی‌های دانشگاه در اختیار زنان قرار داشت.
پس از پیروزی انقلاب اســـلامی و با ایجاد فرصت برابـــر تحصیلی بـــرای دختران و پسران، میزان رشد باسوادی در زنان بیش‌تر و فاصله و شـــکاف جنســـیتی بیـــن تعداد مردان باسواد و زنان باسواد کم‌تر شد. زنان توانستند حتی در کسب مدارج بالای علمی از مردان پیشی بگیرند.
بر اســـاس آخرین آمارهای منتشـــر شـــده ازسوی ســـازمان نهضت سوادآموزی ایران، فاصله باسوادی زنان و مردان در گروه سنی ۱۰ تا ۴۹ سال ۱۰ درصد نسبت به دهه پیش ــ با توجه با سرشماری سال ۹۵ ــ کاهش نشان می‌دهد و میزان باسوادی زنان در این گروه سنی به ۹۳.۴ درصد رسیده است.
بـــه همین تناســـب، میـــزان حضـــور و مشـــارکت زنان در کســـب کرســـی‌های سیاســـی و اجتماعی هم‌افزایـــش یافت و ایجـــاد فرصت‌های مطالعاتـــی و تحقیقاتی برای زنـــان در عرصه‌های مختلف علمی و پژوهشـــی و در فضای امن اخلاقی، باعث شد تا استعدادهای بالقوه آنها زمینه ظهور و شکوفایی پیدا کند.
بـــه این ترتیـــب، تجربه حضـــور زنان در پست‌های مدیریتی و رده‌های بالای سیاسی مانند وزارت، معاونـــت رئیس جمهوری، نمایندگی مجلس شورای‌اسلامی، شهرداری، فرمانداری و ... به ثبت رسیده‌است.
نحوه مشارکت اجتماعی و سیاسی زنان قبل و بعد پیروزی انقلاب هم تفاوت بســـیاری پیدا کرده‌است. زنان در دوران جنبش تنباکو، مشـــروطه و پس از آن در ماجرای کشـــف حجاب به شـــکلی موضعی نقش محوری ایفا کردند و در صحنه مبارزه و مخالفت‌ها حضور داشـــتند. امـــا با پیـــروزی انقلاب اســـلامی، آزادی‌های مدنـــی و اجتماعی و مشـــارکت زنان در عرصه‌هـــای فرهنگی، ورزشی، علمی، سیاسی و اجتماعی در سایه تکلیف و توکل و معرفت الهی و رســـیدن به شأن و منزلت گسترشی چشمگیر یافت.

زنان و مسیر انقلابی

آنگونـــه کـــه بیان شـــد، جایـــگاه فردی و اجتماعی زنان قبل و بعد از انقلاب اسلامی را نمی‌توان یکسان دانست. پس از انقلاب به دلیل فرصت و بســـترهای ایجاد شـــده، خودباوری و اعتمـــاد به نفس زنان افزایش یافـــت و آنـــان توانســـتند در عرصه‌های مختلـــف، توانایی خود را بـــه منصه ظهور برســـانند. با این حال، هنـــوز برخی عوامل شکاف جنســـیتی پابرجا است و در تداوم مســـیر انقلابی، آموزه‌هـــای اصیل آن برای ارتقای جایگاه زنـــان باید مرجع عمل قرار گیرد.
هنوز بخش مهمی از بازار کار و پست‌های مدیریتی با انحصاری مردانه مواجه اســـت و این در حالی اســـت کـــه زنان ۶۰ درصد کرسی‌های علمی را کسب کرده‌اند، فرصت ظهور و ارایه آن چه را آموخته‌اند ندارند و نرخ بیکاری در بین زنان نســـبت به مردان بیشـــتر اســـت؛ موضوعی که نیازمند تدابیر سیاســـی و قانونی و تغییـــر نگاه به حضور اجتماعی، سیاســـی و اقتصادی زنان است هماننـــد آن چه بنیانگذار انقلاب اســـلامی بارها اشاره و توصیه کرده‌اند «زنان همچون مـــردان در ســـاختن جامعه اســـلامی فردا شـــرکت دارند. آنان از حـــق رأی دادن و رأی گرفتن برخوردار هســـتند. در مبارزات اخیر، زنان ایران سهمی چون مردان دارند. ما همه گونـــه آزادی را به زن خواهیم داد. البته جلوی فساد را می‌گیریم و در این مورد دیگر بین زن و مرد فرقی نیست.»
در جـــای دیگری نیز امـــام خمینی (ره) چنین بر مشـــارکت زنـــان تأکید می‌کنند «شـــما زنان باید در همـــه‌ی صحنه‌ها و میدان‌ها آن قدری که اسلام اجازه داده، وارد باشـــید؛ مثل انتخابـــات که امروز عملی اســـت که بایـــد انجـــام بگیرد... همان طوری که مردهـــا فعالیت می‌کنند بـــرای انتخابـــات، خانم‌ها هـــم فعالیت می‌کنند بـــرای اینکه فرقی بین شـــما و سرنوشت‌تان با دیگران نیست.»

طلب بیمارستانها از بیمه سلامت پرداخت شد

مطالبـــات داروخانه‌هـــای خصوصی و دولتی دانشـــگاهی تا پایان شهریور ماه ۹۶ پرداخت و ۶۲۰ میلیـــارد ریال از مطالبات بیمارســـتان‌ها و داروخانه‌هـــای دولتـــی دانشگاهی این استان از بیمه سلامت تسویه شد.
مدیرکل بیمه ســـلامت همـــدان در گفت وگو با ایرنا اظهار کـــرد: پرداخت به موقع مطالبات یکی از وظایف ســـازمان در زمینه خرید راهبردی و خدمات است.
ســـعید فرجی بیان کرد: یکی از چالش‌های جدی بیمه سلامت در سازمان، تامین منابع است با این وجود در دهه فجر با تخصیص ۲۰ هـــزار میلیارد ریال اعتبار به ســـازمان، بخشی از بدهی بیمه سلامت به داروخانه‌ها و بیمارستان‌های دولتی دانشگاهی در کشور پرداخت شد.
مدیرکل بیمه ســـلامت همدان ادامه داد: بنگاه‌هـــای اقتصادی کوچـــک از جمله داروخانـــه ها و شـــرکت‌های تجهیزات پزشکی و دارویی که کالاهای راهبردی عرضه مـــی کننـــد، اهمیـــت بالایی در تأمین ســـلامت مـــردم دارنـــد بنابراین دولت و مجلس شـــورای اســـلامی باید اعتبـــار لازم بـــرای پرداخـــت مطالبات مراکز طرف قـــرارداد با بیمه ســـلامت را تخصیـــص دهند.فرجی گفت: با توجه رئیس‌جمهوری، وزیر بهداشـــت و درمان و رئیس‌ســـازمان برنامه و بودجه به بخش ســـلامت، ۲ هزار میلیارد تومان در اختیار ســـازمان بیمه ســـلامت ایران قرار گرفت تا بخشـــی از بدهی‌ها بـــه داروخانه‌ها و دانشگاه‌ها را پرداخت کند.
وی افـــزود: در حـــال حاضـــر بدهی بیمه سلامت به داروخانه‌های خصوصی، دولتی دانشـــگاهی و غیردانشگاهی تا شهریور ماه پرداخت شده‌است.
مدیرکل بیمه ســـلامت همدان اضافه کرد: همچنیـــن مطالبات مراکـــز پاراکلینیک که شـــامل مراکز رادیولوژی، ســـونوگرافی و پاتولوژی می‌شود تا فروردین، آزمایشگاه‌ها، پزشـــکان و بیمارســـتان های خصوصی تا اردیبهشت، بیمارستان های دولتی تا خرداد و بیمارســـتانهای دولتی و غیردانشگاهی تا پایان اردیبهشت ۹۶ ماه تسویه شده است.
فرجی بیـــان کـــرد: ۷۸۵ مرکـــز دولتی و غیردولتـــی شـــامل بیمارســـتان، درمانگاه، داروخانه و مراکز پاراکلینک طرف قرارداد با اداره کل بیمه ســـلامت استان هستند که باید بـــرای ادامه خدمت به بیمه شـــدگان سازمان، مطالبات خود را دریافت کنند.
از جمعیت یـــک میلیون و ۷۳۸ هزار نفری اســـتان همدان حدود یـــک میلیون و ۱۳۷ هزار نفر در قالب چهار صندوق کارمندی، روســـتائیان، سلامت همگانی و سایر اقشار زیر پوشش بیمه قرار دارند.

واحدهای جهاددانشگاهی به سمت کارآفرینی حرکت کنند

معاون پشتیبانی جهاددانشـــگاهی کارآفرینی را مهم‌ترین نیاز جامعه‌ی امروز دانست و تصریح کرد: باید به گونه‌ای به اثرگذاری فعالیت‌های جهاددانشگاهی توجه داشت که تک‌تک اعضای این نهاد از کار خود احساس رضایت کنند.
بهروز بادکو اظهار کرد: جهاد دانشـــگاهی در استان‌ها، بر اســـاس رســـالتی که بر دوش دارند باید کمک‌کار توسعه با شند .
به گزارش ایسنا، با بیان اینکه جهاددانشگاهی در برخی واحدها با همت جهادگران و برنامه‌ریزی دقیق توانسته است به بهترین وجه به تسریع روند توسعه‌ی اســـتان کمک کنند، گفت: اولویت‌بندی صحیح و خوب فکر کردن نتیجه‌ی هم‌اندیشی دلسوزانه است که امیدواریم در همه‌ی واحدها محقق شود.
معاون پشـــتیبانی جهاد دانشگاهی با اشـــاره به ضرورت حرکت جامعه علمی به سمت تبدیل علم به محصول، تجاری‌سازی علم را رســـالت بزرگ جهاددانشگاهی دانســـت و تصریح کرد: جهاد دانشگاهی هر استان باید بهترین و مشکل‌ترین موضوع قابل اجرا را انتخاب کند.

دانشگاه

آمار نهایی ثبت‌نامی‌های کنکور اعلام شد

مشـــاور عالی سازمان سنجش آموزش کشور از ثبت نام بیش از ۹۵۱ هزار داوطلب در آزمون سراسری ۹۷ خبر داد
حســـین توکلی در گفت و گو با ایلنا، با اشـــاره به اینکه ثبت نام در آزمون سراســـری ۹۷ ســـاعت ۲۴ روز چهارشـــنبه ۱۱ بهمن به پایان رســـید، افزود: بر اساس آمار نهایی گزارش‌شـــده تعداد ۹۵۱ هزار و ۹۱ داوطلب برای شرکت در آزمون سراسری ۹۷ ثبت نام کرده‌اند.
مشاور عالی سازمان سنجش آموزش کشور درباره برگزاری کنکور ۹۷، تصریح کرد: بر اساس برنامه زمانی پیش بینی شده، آزمون سراسری سال ۹۷ در روزهای پنج‌شنبه هفتم و جمعه هشتم تیرماه ۹۷ در حوزه‌های امتحانی مربوطه برگزار می‌شود.
مشـــاور عالی سازمان ســـنجش اضافه کرد: نتیجه اولیه آزمون به صورت کارنامه تنظیم می‌شـــود و کارنامه مربوط در دهه دوم مرداد ماه ۹۷ بر روی ســـایت ســـازمان سنجش آموزش کشور قرار می‌گیرد.

نکته

تغذیه صحیح در پیشگیری از سرطان و بیماری‌های قلبی عروقی موثر است

۴۰ درصد سرطان‌ها و ۵۰ درصد بیماری‌های قلبی عروقی با رعایت تغذیه صحیح قابل پیشگیری هستند.
مدیر دفتر بهبود تغذیه جامعه وزارت بهداشت گفت: فرهنگسازی تغذیه مناسب و سالم با توجه به شیوع چاقی و بیماری‌های غیرواگیر از جمله دیابت، بیماری‌های قلبی عروقی و انواع سرطان‌ها در اولویت برنامه‌های بهبود تغذیه جامعه قراردارد .
بـــه گزارش ایرنا، زهرا عبداللهی افزود: تا ۹۰ درصد موارد دیابت نوع ۲ نیز با پیروی از رژیم غذایی سالم قابل کنترل است.
عبداللهی افزود: بررســـی های انجام شده در کشـــور نشان می دهد که شیوع چاقی در زنان دو برابر مردان اســـت و همچنین دیابت، چربی خون بالا و فشار خون بالا در زنان شیوع بیشتری دارد. از این رو اجرای برنامه های آموزشی و فرهنگسازی تغذیه سالم در جمعیت زنان از اهمیت زیادی برخوردار است.

بهداشت

پوشش واکسیناسیون در کشور نزدیک به ۱۰۰ درصد شد

با برنامه‌های وزارت بهداشت، پوشش واکسیناسیون در کشور به بیش از ۹۸ درصد افزایش یافته‌است.
به گزارش ایرنا، سخنگوی وزارت بهداشت، درمان و آموزش پزشکی گفت: زمانی ۷۰ درصد مرگ و میر در کشـــور به بیماری‌های واگیردار و عفونی مربوط بود که اکنون به کمتر از ۱۰ درصد رسیده و این نشان دهنده پیشگیری، بهداشت و واکسیناسیون مناسب است.ایرج حریرچی افزود: در حال حاضر مرگ ناشی از ابتلا به بیماری‌هایی چون کزاز، دیفتری و سیاه سرفه به تعداد بسیار اندکی رسیده‌است و بیماری‌های فلج اطفال و مالاریا را تحت کنترل قرار داده‌ایم.
قائم مقام وزیر بهداشـــت در ادامه یکی دیگر از شـــاخص‌های بهداشتی بهبود یافته در کشور را رشد قد عنوان‌کرد و افزود: زنان و مردان ایرانی به دلیل بهبود شرایط تغذیه‌ای و سلامت، بالاترین رشد قد را در دهه‌های اخیر داشته‌اند.

مناسبت

فاطمه(س) و زندگی مشترک با علی(ع)

فاطمه (س) مشـــهور به فاطمه زَهـــرا (۵ بعثت-۱۱ق)، دختر پیامبر اســـلام(ص) از خدیجه کبری(س) و همســـر امام علی(ع) اســـت. او یکی از پنج تن آل عبا (اصحاب کساء) بوده که شیعیان دوازده امامی آنها را جزو چهارده معصوم می دانند.
ســـوره کوثر، آیه تطهیر، آیه مودت و آیـــه اطعام و احادیثی چون حدیـــث بِضعه و حدیث لولاک در شـــأن و فضیلت فاطمه نازل و نقل شده‌اند. در روایات آمده اســـت پیامبر(ص) فاطمه را برترین زن در دو عالم معرفی کرده و خشـــم و خشـــنودی او را خشم و خشـــنودی خداوند دانسته است. تســـبیحات حضرت زهرا ذکری اســـت که پیامبر(ص) به فاطمه آموخـــت و مصحف فاطمه (س) کتابی است شامل سخنانی که فرشـــته الهی به فاطمه الهام کرده و امام علی(ع) آنها را نوشته است. این صحیفه در دست امامان بوده و هم‌اکنون در دست امام زمان است.
ما شیعیانْ فاطمه(س) را الگوی خود می‌دانیم و در سالروز شهادت وی که به ایام فاطمیه مشـــهور اســـت، عزاداری می‌کنیم. در ایران ســـالروز ولادت فاطمه(س) (بیســـتم جمادی الثانـــی)، روز زن و مادر نامگذاری شـــده و نام فاطمه و زهرا جزو بیشترین نام‌ها برای دختران‌اند.
در گزارش‌های تاریخی و روایی آمده است فاطمه(س) به علی(ع) بـــه گونه‌های متفاوت و حتی در حضور پیامبر محبت می‌کرد و او را بهترین همسر می‌خواند. احترام به علی نیز یکی از خصوصیات فاطمه معرفی شـــده است. نقل شده است فاطمه در خانه، علی(ع) را با کلمات محبت‌آمیز و در میان مردم با کنیه اباالحســـن خطاب می‌کرد. در گزارش‌هایی آمده است که فاطمه(س) در خانه با عطر و وسایل زینتی خود را می‌آراست که در مواردی گردنبند و دستبند زینتی خود را انفاق کرد.
دوره نخســـت زندگی فاطمه(س) و علی(ع) با شـــرایط دشـــوار اقتصـــادی همراه بود تا آنجـــا که در برخی زمان‌هـــا غذایی برای سیر کردن حســـین(ع) نمی‌یافتند؛ اما فاطمه(س) به وضع موجود اعتراض نمی‌کرد و گاه برای کمک به همسر خود در تأمین معاش، پشم‌ریسی می‌کرد.
فاطمه(س) تمایل داشت کارهای درون منزل را خود انجام دهد و امـــور خارج از منزل را به علی(ع) واگذارد.او در دوره‌ای که پیامبر خادمی به نام فضه را به خانه‌اش فرستاد، تمام امور خانه را بر عهده فضه نگذاشـــت، بلکه نیمی از کارهای خانه را خود انجام می‌داد و نیمی دیگر را به فضه می‌ســـپرد. بر اســـاس برخی از گزارش‌ها به توصیه فاطمه(س) یک روز فضه در خانه کار می‌کرد و روز دیگر فاطمه(س) خود خانه‌داری می‌کرد.

فرزندان

منابع شـــیعه و اهل‌ســـنت هم‌رأی‌اند که حســـن، حسین، زینب و ام‌کلثوم چهار فرزند فاطمه و علی هستند.در منابع شیعه و برخی از منابع اهل‌سنت از فرزند پسر دیگری نام برده شده که بر اثر آسیبی که در جریان حوادثِ پس از پیامبر بر فاطمه وارد شد سقط گردید. نام او مُحسِن یا مُحَسّن ذکر شده است.

نیش و نوش

ایسنا: مدیرعامل بورس تهران: احتمال اخراج ۴ شرکت از بورس
اخراجی‌ها به بورس هم رسید!!
خبرآنلاین: دلالی عامل گرانی تخم‌مرغ بود
عامل گرانی تخم مرغ بالاخره شناسایی و دستگیر شد!!
تبیان: برنج در عمده‌فروشی‌ها ۱۸ درصد ارزان شد
مگه داریم مگه می‌شه!!
همدان‌پیام: استاندار به تغییر رسید
رسید ولی چه دیر رسید!!
ایرنـــا: با قیمت پایین آب و برق نمی‌تـــوان انتظار مدیریت بهینه آن را داشت
لابد نظرت اینه که قیمت اینا رو هم بالا ببری!!
تسنیم: مقاومت همدانی ها در برابر سیاست رضاخانی کشف حجاب
کلاً همدانـــی ها در برابر همه چیز مقاومتشـــون مثال زدنی هستش!!
همدان‌پیام:جهانگیری: ابتدای دولت یک خط فاینانس هم نداشتیم
خوب خدا رو شکر این دولت اومد و کلیدش باعث شد خط فاینانس دار هم بشیم!!
ایسنا: رعایت نکردن انصاف خروج از دین داری است
درست می‌فرمایید ولی کیه که انصاف داشته باشه!!
همدان‌پیام: نماینده مجلس:حذف یارانه‌ها تا تیر ۹۷
صداش از جای گرم درمیاد!
ایسنا: تمام بدن انسان با قطعات رباتیک قابل جایگزین خواهد بود
دیگه از انسانیت چی می‌مونه!!
مهر: دوستها طول موج مغزی یکسانی دارند
به خاطر همین امواج به هم نزدیک هستن!!
ایلنا: شرایط جدید دختران عربستانی برای ازدواج
یه خورده بهشون آزادی دادن‌ها ببین چی شد؟!!
ایرنا: دشمن از طریق فشار اقتصادی دنبال ترویج فساد اخلاقی است
می‌گی یعنی دشمن داره اجناس ما رو گرون می‌کنه!!

حوادث

کلاهبرداری از ۳۰۰ شهروند با کالاهای تقلبی در سایت دیوار

رئیس کلانتری ۱۶۱ ابوذر از کلاهبرداری از ۳۰۰ شـــهروند با کالاهای قلابی در سایت دیوار خبرداد.
به گزارش ایلنا، اردشـــیر نادری، رئیـــس کلانتری ۱۶۱ ابوذر دربـــاره جزییات ایـــن خبر گفت: فردی بـــا درج آگاهی در خصـــوص کالاهـــای لوکس بـــا قیمت‌های ارزان در ســـایت دیوار، طمع شـــهروندان را تحریک و بـــرای کلاهبرداری از آنها، افـــراد خواهان این کالاهای قلابی را تشـــویق به واریز مبلغی بـــه عنوان بیعانه می‌کرد.
وی ادامه داد: این فرد با افتتاح حســـاب‌های جعلی در بانک و اخذ کارت بانکـــی، شـــماره این کارت‌ها را برای واریـــز وجه به مردم معرفی می‌کرد، تا هیچ ردپایی از وی باقی نماند.
رئیس کلانتری ۱۶۱ ابوذر با اعلام دســـتگیری این فرد گفت: پس از ثبت شکایت‌های فراوان، عوامل کلانتری از طریق اقدامات فنی و قـــرار صوری در خیابان زمزم، متهم را شناســـایی و در عملیات تعقیب و گریز دستگیر کردند.
نادری خاطرنشان کرد: در بررسی اولیه و اخذ پرینت حساب‌های این شـــخص، جعلی بودن حساب مشـــخص و سپس بررسی این حســـاب‌ها نشـــان داد که متهم از بیش از ۳۰۰ نفر از هموطنان در سراســـر کشـــور به خصوص اصفهان، شـــهریار و تهران اقدام به کلاهبرداری از این طریق کرده است.
وی با بیان اینکه این متهم به طور تقریبی از هرکدام از مالباختگان به بهانه اخـــذ بیعانه برای کالای قلابی حـــدود ۲۰۰ تا ۳۰۰ هزار تومان دریافت کرده بود تصریح کرد: به شهروندان توصیه می‌کنیم تا هوشـــیاری در خریدهای اینترنتی داشته و بدون اطلاع از هویت فروشـــنده و واقعی بودن کالاها، اقدام به خرید از این ســـایت‌ها نکنند.

لزوم پایه‌گذاری علوم انسانی مبتنی بر مبانی اسلامی

وظیفه ماست که علوم انسانی را مبتنی بر مبانی اسلامی پایه‌گذاری کنیم.
رئیـــس هیأت امنـــای دانشـــگاه آزاد گفت: دیگران برای ســـلطه بر کشورهای اســـلامی و جهان سوم، به علوم انسانی پرداختند تا عقاید خود را بر آنها تثبیت کنند.
به گزارش ایســـنا، ولایتی، عنوان کرد: در آســـتانه دهه فجر و بعد از گذشـــت چندین سال از پیروزی انقلاب باید تغییری در علوم انسانی ما متناسب با آنچه در جامعه واقع است، روی دهد.
وی، افزود: "فرویدیسم"و "داروینیسم" را به ما تحمیل کردند؛ درحالی که کســـی جرات نداشـــت در مورد تنازع بقا و تنوع انواع حیوانات ســـخنی بگویـــد، در علوم دقیقه کـــه قطعی فرض می‌شـــود، گاهی تردیدهایی ایجاد می‌شود.
ولایتـــی، تصریح کرد: نمی‌شـــود در کتابهای ما در مـــورد"دکارت"، "هگل" و "ارســـطو" گفته شـــود، اما از"قطب‌الدین شیرازی" و"فخر رازی" نامی برده نشود، لذا اینطور نیست که علم از غرب شروع شده باشد و به غرب خاتمه یابد.

پیام تاریخ، تمدن و فرهنگ مادستان
The Message Of Madestan's History & Civilization & Culture
روزنامه همدان پیام
۶
دوشنبه ۱۶ بهمن‌ماه ۱۳۹۶ شماره ۳۱۲۷
اقتصاد
eghtesad@hamedanpayam.com

افزایش ۱۲۸ تومانی نرخ دلار

قیمت دلار آمریکا روز یکشنبه بار دیگر صعودی شد و با جهش ۱۲۸ تومانی نسبت به روز شنبه ۴۷۸۰ تومان فروخته شد. سکه هم ۱۳ هزار تومان افزایش یافت.
به گزارش ایسنا، دلار آمریکا در هفته گذشته با شیب ملایمی در جهت افزایش قیمت حرکت کرد اما با شروع این هفته، روند و شیب افزایش آن تند و به نرخ ۴۸۰۰ تومان نزدیک‌تر شد. دیروز بازار ارز به طور کلی افزایش قیمت پیدا کرد و به غیر از دلار، یورو هم به ۶۰۰۰ تومان رسید.
بازار سکه نیز مانند بازار ارز با افزایش قیمت مواجه شد. سکه تمام ۱۳ هزار تومان گران شده و سایر اقلام سکه هم بین ٤هزار تا ۸هزار تومان افزایش قیمت داشتند. این در حالی است که روز شنبه بازار سکه با ثبات نسبی قیمت همراه بود.
همچنین بازار طلا برخلاف روز قبل با افزایش قیمت محسوسی روبرو شده است و هر گرم طلای ۱۸ عیار از ۱۴۷ هزار تومان مجددا عبور کرد. و هر مثقال طلا به ٦٤٠ هزار تومان رسید.

۶۳ درصد لوازم آرایش ایرانی‌ها قاچاقی تامین می‌شود

معاون مدیرکل مبارزه با قاچاق کالاهای هدف از تامین ٦٣ درصدی لوازم آرایشی به شکل قاچاق خبر داد.
رضا موسی‌زاده درباره واردات قاچاقی لوازم آرایشی و بهداشتی اظهار کرد: طبق برآوردهای انجام شده، قاچاق لوازم آرایشی و بهداشتی در سال گذشته حدود ۱/۵ میلیارد دلار بوده است که از نظر مقدار، فراوانی بالایی دارد.
وی افزود: ریشه این مسئله نیز به صرفه اقتصادی بالای قاچاق لوازم آرایش برمی‌گردد که از صرفه خارج کردن قاچاق این کالا نیز در چند بعد قابل پیگیری است.
موسی زاده ادامه داد: بعد اول این تغییرات، مربوط به فرهنگ و الگوی مصرف این کالا می‌شود. متاسفانه از نظر مصرف لوازم آرایشی و بهداشتی در وضعیت مطلوبی نیستیم.
وی گفت: در خصوص مصرف لوازم آرایشی و بهداشتی بحث فرهنگ‌سازی بیش از سایر حوزه‌ها مطرح بوده و نیازمند عزم جدی دستگاه‌های اجرایی فرهنگی هستیم.

گزارش ویژه

«الیت» عدالت را در شهر ایجاد کرد

▪ مدیرعامل سازمان حمل و نقل و ترافیک: با اجرای طرح "الیت" تعداد پارک در خیابان‌های اصلی تا ۴ برابر افزایش یافته است

▪ رئیس پلیس راهور: روزانه ۴۴ خودروی نوشماره به چرخه ترافیک همدان اضافه می‌شود

▪ مدیرعامل شرکت ترافیک هوشمند الیت: توقف‌های خودروها تا نیم ساعت از ۲۵ درصد در سال ۸۹، به ۷۵ درصد در سال ۹۶ رسیده است

▪ معاون امور زیربنایی و حمل و نقل شهری: در حال حاضر ظرفیت ۲ هزار و ۷۰۰ واحد پارک در پارکینگ‌های طبقاتی در شهر همدان وجود دارد که از برنامه عقب هستیم

پارکینگ‌های هوشمند حاشیه‌های شهر در راستای مدیریت فضا و تقسیم آن بین همه مردم، در همدان ایجاد شد.
پارکینگ‌های هوشمند (الیت) متعلق به شهرداری مشهد است که با سرمایه‌گذاری‌های ۸۹۵ میلیون تومان در ۱۷ معبر اصلی شهر همدان در حال اجراست وقرار است اجرای این طرح تا ۲۳ معبر افزایش یابد. احتمالاً شهرستان بعدی که این طرح در آن اجرا شود، ملایر خواهد بود.
طبق اعلام، اجرای طرح الیت در شهر همدان موجب شده تا دست‌کم پارک خودرو در برخی معابر مانند خیابان بوعلی از پارک ۵۰۰ خودرو به ۲ هزار مورد برسد و پارک‌های دوبله به حداقل برسند؛ زیرا پس از اجرای طرح هزینه‌های تعیین شده تا حدودی مردم را از پارک‌های خودرو به مدت طولانی در معابر اصلی باز داشته است.
مدیرعامل شرکت ترافیک هوشمند الیت که در نشست خبری در همدان درباره تراکنش‌های توقف خودروها بر اساس اپلیکیشن موجودگفت: در سال ۸۹ توقف‌های زیر نیم ساعت، ۲۵ درصد بود که در سال ۹۶ به ۷۵ درصد رسیده است.
سیدحسین هاشمی زادگان ادامه داد: این یعنی خودروهایی که سعی می‌کنند کمتر از نیم ساعت در معابر اصلی پارک کنند، حدوداً به ۳ برابر رسیده‌اند و اجازه پارک برای سایر افراد در این معابر به ۳ برابر افزایش یافته است.
رئیس پلیس راهنمایی و رانندگی استان همدان هم در این جلسه اعلام کرد: آمار نشان می‌دهد سال گذشته حدود ۱۸ هزار وسیله نقلیه نوشماره و در ۱۰ ماهه سالجاری نیز ۱٤ هزار دستگاه به استان وارد شده است که به‌صورت میانگین در یک روز ٤٤ دستگاه یا هر ۲ ساعت یک خودرو به تعداد خودروهای استان افزوده می‌شود و ۸۰ درصد آن در مرکز استان است بنابراین با وجود چنین حجمی از خودرو قادر نیستیم پارکینگ‌های طبقاتی در استان ایجاد کنیم.
علی فکری افزود: در طرح پارکبانان سنتی که پیش از این در برخی معابر اجرا می‌شد هم موفق نبودیم؛ چون هر کدام از آنها به دلخواه خود مبلغی دریافت می‌کرد و قابل کنترل هم نبود ضمن اینکه آنها حتی برای پارک یک دقیقه‌ای هم وجه دریافت می‌کردند.
وی افزود: دغدغه ما این بود که تبصره ۲ ماده ۱۵ قانون اساسی که باید نیم ساعت اول پارک خودرو رایگان باشد. به طور دقیق اجرا شود و ۱۰۰ درصد درآمدها از اجرای این طرح به حساب خزانه واریز و سپس برای احداث پارکینگ‌ها در اختیار شهرداری قرار بگیرد. بنابراین پس از مشاهده این طرح در شهر تصمیم گرفتیم که آن را وارد همدان و در ۲۳ معبر شهر اجرا کنیم.
رئیس پلیس راهور استان ادامه داد: این طرح موجب شد تا حدود ۳۰ درصد کارمندان و بازاریان که پیش از این خودروهای خود را در خیابان‌ها پارک می‌کردند دیگر از خودروی شخصی استفاده نکنند.
مدیرعامل سازمان حمل و نقل و ترافیک هم در این زمینه گفت: شهرداری هر چقدر هم پارکینگ طبقاتی بسازد، نمی‌تواند پاسخگوی عرضه خودرو باشد. بنابراین باید پارک خودروها را مدیریت و فضای شهری را به صورت عادلانه بین مردم توزیع کنیم که قطعاً برای رانندگان هزینه‌بر خواهد بود. اما هدف درآمدزایی نیست؛ چون طبق قانون تمام درآمد از این راه به ساخت پارکینگ اختصاص می‌یابد.
احسان صباغی در توضیح به سؤال خبرنگار همدان‌پیام گفت: پس از مطالعات ترافیکی از کل ۱۱٤ معبر اصلی در شهر همدان ۲۳ معبر به اجرای طرح الیت اختصاص یافته که در حال حاضر در ۱۷ معبر در حال اجراست.
وی ادامه داد: پس از اجرای طرح الیت، به عنوان مثال در خیابان بوعلی که ظرفیت پارک ۱۳۰ دستگاه خودرو را دارد و در طرح سنتی حدود ۵۰۰ خودرو می‌توانستند در این خیابان پارک شوند، اکنون به بیش از ۲ هزار پارک خودرو افزایش یافته است.
در ادامه معاون امور زیربنایی و حمل و نقل شهری در پاسخ به سؤال خبرنگار همدان‌پیام مبنی بر اینکه تمام معابر اصلی و بسیاری از کوچه پس‌کوچه شهر به پارکینگ تبدیل شده، برای حل این معضل چه زمانی به ساخت پارکینگ‌های طبقاتی سرعت می‌دهید، گفت: برای ساخت پارکینگ‌های طبقاتی باید زمین‌های مرکز شهر را در نظر بگیرم که گران هستند ضمن اینکه چون ساختار این پارکینگ‌ها سازه سنگین است، هر یک متر ۱/۵ میلیارد تومان هزینه می‌برد که برای ساخت یک پارکینگ حدود ۷۰ میلیارد تومان هزینه لازم است و این رقم کوچکی نیست.
موسی رسولی ادامه داد: در حال حاضر ظرفیت ۲ هزار و ۷۰۰ واحد پارک در پارکینگ‌های طبقاتی در شهر همدان وجود دارد که از برنامه عقب هستیم و تاکنون باید ۱۰ هزار ظرفیت پارک ایجاد می‌شد.
وی بیان کرد: ساخت پارکینگ در شهر همدان در دستور کار ویژه شهرداری است که تا سال آینده بتوانیم پارکینگی ایجاد کنیم.
رسولی در پاسخ به سؤال خبرنگار درباره سهم شهرداری از اجرای طرح الیت در همدان گفت: ۳۵ درصد از میزان سود به شهردار مشهد تعلق می‌گیرد.

مزایای مدیریت پارک حاشیه:
- عدالت در توزیع فضای پارک
- کمک به کاهش ترافیک شهری
- افزایش امنیت خودروهای پارک شده
- کاهش آلودگی هوا

نحوه فعالیت پارکبانان در پارکینگ‌های حاشیه:
– محاسبه زمان توسط خودرو:
مدت زمان توقف خودرو از ساعتی که برای اولین‌بار پلاک خودرو توسط پارکبان ثبت می‌شود، آغاز می‌گردد.
پارکبان در بازه‌های زمانی ۳۰ دقیقه‌ای، پلاک خودرو را برای محاسبه زمان پارک ثبت می‌نماید. فاصله زمانی بین اولین و آخرین ثبت پلاک توسط سرور مرکزی به عنوان مدت زمان توقف خودرو تعیین می‌شود.
تعداد دفعات ثبت پلاک توسط پارکبان ارتباطی با هزینه توقف خودرو ندارد و پارکبان فقط موظف به ثبت پلاک خودرو است. محاسبه هزینه توقف خودرو در سرور مرکزی با لحاظ نمودن نیم ساعت توقف اولیه رایگان، به صورت خودکار اعمال می‌گردد.

ساعت بهره‌برداری
ساعت کار پارکبانان در پارکینگ‌های حاشیه، از ساعت ۷:۰۰ الی ۲۱:۰۰ بوده و خارج از این ساعت کسر شارژ صورت نمی‌گیرد.

نحوه شارژ پلاک خودرو
شهروندان گرامی می‌توانند به روش‌های زیر اقدام به شارژ پلاک خودروی خود نمایند:
- از طریق مراجعه حضوری به پارکبانان
- مراجعه به سایت: www.eliteit.ir
- استفاده از نرم‌افزار همراه پارک

پیامک رایگان کسر شارژ پلاک خودرو
پیامک رایگان کسر شارژ پلاک خودرو، پیامکی است که هر بار پس از کسر شارژ به صورت رایگان برای شهروندان ارسال می‌گردد.
اطلاعات این پیامک شامل: محل پارک خودرو، میزان هزینه کسر شده، زمان و تاریخ پارک و میزان شارژ باقی مانده خودرو

نحوه فعال‌سازی
۱- روش حضوری:
با مراجعه به دفتر امور مشترکین واقع در بلوار فاطمیه، روبه‌روی سه‌راه فرهنگ، پلاک ۹۰، شرکت ترافیک هوشمند الیت
مدارک مورد نیاز: ۱) اصل کارت ملی ۲) اصل کارت خودرو
۲- روش غیرحضوری:
شهروندان می‌توانند با ارسال عکس پشت و رو از کارت خودرو و کارت ملی خود به شماره تلگرام ۰۹۰۲۸۰۰۱۹۰۱ نسبت به فعال‌سازی پیامک کسر شارژ پلاک خودرو اقدام نمایند.
نکته: این پیامک کاملاً رایگان بوده و برای فعال‌سازی و یا ارسال آن هیچگونه هزینه‌ای از شهروندان دریافت نخواهد شد.
دریافت نرم‌افزار از طریق وب‌سایت www.eliteit.ir

کبودراهنگ دومین شهر کشور در پرداخت وام اشتغال روستایی و فراگیر

کبودراهنگ- عظیمی‌مجذوب- خبرنگار همدان‌پیام: دومین مورد از پرداخت تسهیلات اشتغالزایی پایدار روستایی و اشتغال فراگیر در کبودراهنگ انجام شد.
در مراسم اعطایی تسهیلات اشتغالزایی، مدیرکل بانک توسعه و تعاون کشور گفت: اعطای دومین پرونده از پرداخت تسهیلات اشتغالزایی روستای کشور در شهرستان کبودراهنگ انجام می‌شود که مبلغی بالغ بر ۱۵۰ میلیون تومان تسهیلات به واحد تولیدی کشاورزی پرداخت می‌شود.
حجت‌ا... مهدیان با اشاره به معضلات بیکاری در جامعه گفت: بیکاری معضل بزرگی است که خانواده‌ها، جامعه و افراد را آزار می‌دهد و دولت در راستای ایجاد اشتغال پایدار و کاهش بیکاری با پرداخت تسهیلات کم‌درصد کمک شایانی در تولید و رونق اقتصادی ایجاد کرده است و اجرای طرح‌های مختلف ا زجمله طرح اشتغال فراگیر و طرح اشتغال پایدار روستایی می‌توان اشاره کرد.
مهدیان منابع مالی ابلاغی طرح‌های اشتغال فراگیر را ۲۰ هزار میلیارد توان و منابع طرح‌های اشتغال پایدار روستایی را ۱۲ هزار میلیارد تومان خواند و ادامه داد: بیش از ۵۰ درصد از اعتبارات طرح فراگیر سهم استان‌ها توسط بانک مرکزی به استان‌ها ابلاغ شده است و اعتبارات طرح اشتغال روستایی ۲۵ درصدابلاغ شده است و امیدواریم ۲۵ درصد دیگر را نیز بزودی ابلاغ و تخصیص یابد.
رضا قیاسی، معاون هماهنگی و امور اقتصادی و توسعه منابع استاندار نیز در این جلسه گفت: مهمترین مسأله مدیریتی امروز کشور اقتصاد مقاومتی، ایجاد اشتغال و کاهش بیکاری است که در این راستا دولت بیش از هزار و ۵۰۰ میلیارد تومان تسهیلات در قالب طرح‌های اشتغالزایی اجرا کرده است که ۵۰ درصد از این اعتبار به بانک‌های عامل جهت دریافت و اخذ به متقاضیان ابلاغ شده است.
رضا قیاسی گفت: همزمان با ایام دهه فجر بیش از ۸٤۰ پروژه افتتاح و ٦۲ پروژه در استان کلنگ‌زنی می‌شود که اشتغال بیش از ۲ هزار و ۸۰۰ نفر را به دنبال خواهد داشت.
مدیر تعاون، کار و رفاه اجتماعی استان نیز در این جلسه گفت: در سالجاری بیش از ۳٦ «روستا تعاون» در استان ایجاد شده است که در کبودراهنگ نیز ۵ «روستا تعاون» از بخش گل‌تپه به ثبت رسیده است.
احمد توصیفیان، گفت: از مجموع ۱۳٦ تعاونی فعال استان ۸۳ تعاونی در سالجاری تأیسس شده است که ۱۰ تعاونی آن مربوط به شهرستان کبودراهنگ بوده است و بیش از ۵۹۷ طرح مصوب شده برای دریافت تسهیلات اشتغالزایی بوده است که مبلغ ۳٤۰ میلیارد تومان به بانک‌های عامل ابلاغ شده است.
وی با اشاره به اینکه همدان در اعطای تسهلات روستایی پیشرو از همه استان‌ها بوده است، گفت: بیش از ۳۱٤ طرح روستایی و خوداشتغالی با مبلغی بالغ بر ۱٤۰ میلیارد تومان مصوب و به بانک‌ها معرفی شده‌اند.
توصیفیان ادامه داد: از ۲٤۲ طرح اشتغال فراگیر و اشتغال روستایی استان، ۱۵ طرح از شهرستان کبودراهنگ بوده است که امروز اولین تسهیلات طرح‌های اشتغالزای روستایی در کبودراهنگ پرداخت می‌شود.

نگاه

پشت پرده خرید خودپرداز توسط دلالها چیست؟

این روزها در هر مکان عمومی و بعضا خصوصی که قدم بگذارید بی‌توجه به میزان تردد افراد، دستگاه‌های پرشمار خودپردازی را می‌بینید که متعلق به بانک‌های مختلفی هستند و به ظاهر برای ارائه ی خدمت خودپرداز قد علم کرده‌اند.
بعضی از خودپردازها در فضاهایی بسیار خصوصی مانند لابی ورودی یک آپارتمان یا حتی یک زیرپله نصب شده‌اند که گذر افراد به غیر از ساکنین آن ساختمان غیر ممکن است. ولی علت نصب این دستگاه‌ها در این مکان‌های کم تردد با توجه به هزینه‌ی بالای خرید و پشتیبانی هریک از این دستگاه‌ها چیست؟
از سال ۱۳۹۵ بانک‌ها آغاز به واگذاری دستگاه‌های خودپرداز به اشخاص کردند و در سال ۱۳۹٦ این روند با شتاب بیشتری ادامه پیدا کرد و اکنون به یک کسب‌و کار تبدیل شده است. واگذاری دستگاه‌های خودپرداز به این صورت است که غالبا دفاتر پیشخوان دولت یا اشخاص حقیقی، این دستگاه‌ها و لوازم جانبی آن را خریداری می‌کنند و سپس با بانک عامل وارد قرارداد می‌شوند. شخص خریدار این دستگاه‌ها، باید قسمتی از سرمایه خود را برای خرید و قسمتی از آن را برای شارژ پولی دستگاه و سرمایه در گردش، هزینه کند.
اما موضوع مهمی که در این رابطه مطرح می‌شود این است که تمامی این دستگاه‌ها لزوما به منظور ارائه خدمات نصب نمی‌شوند. بعضی از این دستگاه‌ها مورد سوء استفاده اجاره‌کنندگان شخصی قرار می‌گیرند.
بعضی مخاطراتی که از این دستگاه‌های خودپرداز شخصی نشات می‌گیرند عبارتند از:

پولشویی
از آنجا که فرد متقاضی دستگاه خودپرداز، پس از خرید این دستگاه، خودش ورودی پول را تامین می‌کند، در نتیجه مرحله جای‌گذاری ممکن است با ورود پول کثیف و غیر قانونی به دستگاه انجام شود و با هر بار شارژ دستگاه، پول کلان غیر قانونی، به صورت خرد وارد بازار مالی می‌شود؛ همچنین تراکنش‌های غیر نقدی مانند انتقال پول از حسابی به حساب دیگر یا خرید شارژ و پرداخت قبوض نیز در گردش این پول غیر قانونی نقش خواهند داشت.

پول تقلبی
از آنجایی که مسئولیت پول‌گذاری دستگاه‌های خودپرداز شخصی، بر عهده صاحبان آن‌ها است، اگر بانک عامل از صحت وضعیت حقوقی و قانونی طرف قرارداد خود به درستی مطلع نباشد، امکان کلاهبرداری بیشتر می‌شود. به این صورت شخص حقیقی ممکن است پول کثیف و جعلی را با پول اصل مختلط کرده و در دستگاه قرار دهد و از این روش برای خارج کردن پول جعلی استفاده کند. مردم نیز با اعتماد به برند بانک عامل خودپرداز، از این دستگاه‌ها پول جعلی را برداشت می‌کنند.

تراکنش جعلی
این دسته کلاهبرداری‌ها با استفاده از افتتاح چند حساب، گرفتن کارت‌های بانکی و حتی پرداخت پول به ازای اجاره‌ی کارت‌های بانکی دیگران و همچنین استخدام چند نفر، انجام می‌شود. در این نوع کلاهبرداری، دارنده دستگاه با گماشتن چند نفر و داشتن چندین کارت بانکی، به برداشت پول از حساب و یا انتقال کارت به کارت پول، دریافت موجودی و سایر تراکنش‌هایی که امکان انجام روزانه آنها وجود دارد، اقدام می‌کند. بنابراین از آنجا که به ازای هر تراکنش، پولی به وی تعلق می‌گیرد هر روز تعداد این تراکنش‌ها را افزایش می‌دهد تا درآمد بیشتری داشته باشد.

تخریب دستگاه رقبای همجوار
صاحبان دستگاه‌های خودپرداز شخصی گاهی با هدف افزایش تراکنش‌های خودپردازشان و به دنبال آن کسب سود بیشتر، اقدام به تخریب خودپردازهای مجاور خود با روش‌های گوناگون می‌کنند. این اقدامات تخریب گرایانه خسارات زیادی را به صاحبان خودپردازها و همین طور عامه مردم تحمیل می‌کند.

بی ضابطگی قانونی
صاحبان این دستگاه‌ها اشخاص حقیقی محسوب می‌شوند، اما این امر از وظیفه بانک عامل چیزی کم نمی‌کند و همچنان باید بر تراکنش‌هایی که توسط این دستگاه‌ها انجام می‌شود نظارت کافی داشته باشند. از جمله این تکالیف این است که بانک، مانند هر موقعیت دیگر که از صحت اطلاعات هویتی اشخاص برای انجام عملیات بانکی برداشت از حساب، نقد کردن چک، گرفتن وام و غیره اطمینان حاصل کند و باید اطلاعات مطمئن و به روزی نیز از وضعیت قانونی و حقوقی شرکت‌های پیمانکار و همچنین اشخاص حقیقی که خواستار کرایه کردن دستگاه‌های خودپرداز هستند، داشته باشد. اما کار زمانی سخت‌تر می‌شود که شرکت‌های پیمانکار، دستگاه‌های خودپرداز را به اشخاصی دیگر واگذار می‌کنند که بانک‌ها از این افراد بی‌خبرند و اطلاعاتی نیز از آنها در دست ندارند و در صورت وقوع کلاهبرداری، شناسایی آنها بسیار دشوار می‌شود.
با توجه به مخاطرات ذکر شده بانک مرکزی جمهوری اسلامی ایران باید نظارت جدی‌تری بر این روند داشته باشد و با صدور مجوزهای لازم جلوی سوءاستفاده و گردش غیرمولد مالی را بگیرد. به نظر می‌رسد راه‌حل این موضوع در واگذاری این خودپردازها به اشخاص حقوقی و با اخذ مجوز از از بانک مرکزی جمهوری اسلامی ایران است که این اشخاص حقوقی نیز طی روالی مورد اعتبار سنجی دقیق قرار بگیرند.

* سید مجتبی موسوی- کارشناس اقتصادی

بورس

افت ۱۳۸۹ واحدی شاخص کل بورس

رشد چشمگیر بازار در هفته‌های گذشته بیشتر متاثر از گزارشات نسبتا مناسب نه ماهه شرکت‌های گروه فلزات و استخراج معادن و نیز پالایشی و پتروشیمی بود که این افزایش سودآوری عمدتا ناشی از تغییرات فروش داخلی و افزایش قیمت جهانی فلزات صنعتی مواد خام صنعتی، نفت خام در ماه‌های گذشته و در کنار آن تغییرات مثبت نرخ ارزهای خارجی در هفته‌های اخیر بود.
با نزدیک شدن عدد شاخص کل به یکصد هزار واحد از میزان هیجان و رشد بازار کاسته شده و در ابتدای هفته تنها گروه شرکت‌های تولیدکننده سرب و روی، متاثر افزایش قیمت‌های جهانی، با جهش قیمتی مواجه شدند که در ادامه هفته و با بازگشایی بازارهای جهانی و کاهش قیمت این محصولات، از حجم تقاضا برای سهام این شرکت‌ها نیز کاسته شد و تا پایان هفته بازار نسبتا متعادل، منفی و آرام بود.
پس از آنکه شاخص کل بورس اوراق بهادار تهران در دو هفته گذشته به بالاترین مقدار در دوره فعالیت خود و عدد ۹۹۵۲۲ واحد رسید، در هفته گذشته با افت ۱۳۸۹ واحدی، به مقدار۹۸۱۳۳ واحد کاهش یافت.
شاخص کل فرابورس ایران نیز پس از ثبت رکورد ۱۱۰۸ واحدی در هفته‌های گذشته، این هفته با یک واحد کاهش به عدد ۱۰۸۹ واحد رسید.
همچنین در پایان هفته پیش پذیره‌نویسی اوراق صکوک شرکت معدنی و صنعتی گل گهر به مبلغ ۳ هزار میلیارد با استقبال اهالی بازار مواجه شد تا میزان تامین مالی از بورس تهران به مبلغی بیش از یکصد هزار میلیارد ریال برسد. به نظر می‌رسد که با پایان فصل ارسال گزارشات نه ماهه شرکت‌ها و تعادل بازار پس از تاثیرات روانی ناشی از بررسی لایحه بودجه سال آینده در مجلس شورای اسلامی، بیشتر نوسانات بازار با تغییر قیمت‌های جهانی فلزات و نفت، در سهام شرکت‌های متاثر از بازارهای جهانی اتفاق بیفتد. همچنین شرایط مناسب سودآوری در بیشتر شرکت‌های بزرگ بازار سرمایه و خوش‌بینی نسبت به قیمت‌های جهانی و قیمت ارزهای خارجی مانع کاهش زیاد قیمت‌ها در بازار شود.

مرتضی شریفی

اشتغال

یک فعال کارگری پیش‌بینی کرد

درصد افزایش دستمزد کارگران در سال آینده

به اعتقاد یک فعال کارگری، همراهی دولت با کارگران برای افزایش دستمزد چند درصد بیشتر از نرخ تورم کارساز نیست و دولت باید برای بالا رفتن قدرت خرید کارگران چاره اساسی بیندیشد.
به گزارش ایسنا، حمید حاج اسماعیلی بیان کرد: در سالهای گذشته علیرغم آنکه تلاش شده تا دستمزد کارگران در شورای عالی کار دوسه درصد بیشتر از نرخ تورم افزایش یابد، ولی متاسفانه این کار قدرت خرید کارگران را افزایش نداده، لذا تغییر خاصی که از آن به عنوان یک رویکرد جدید در فرایند تعیین مزد کارگران یاد کنیم، اتفاق نیفتاده است.
وی ادامه داد: رویه دولتهای یازدهم و دوازدهم بر این بوده است که افزایش مزد کارگران دو سه درصد بیش از نرخ تورم باشد و تا پایان دولت دوازدهم این رویه تکرار خواهد شد. اما آنچه مهم است ما باید دنبال این باشیم که وضعیت معیشتی خانوارهای کارگری نسبت به گذشته رفته رفته شرایط بهتری پیدا کند.
به گفته این فعال کارگری، علیرغم اینکه هر سال در شورای عالی کار دستمزد کارگران نسبت به نرخ تورم افزایش داده می‌شود، ولی فقیرتر شدن کارگران را شاهد هستیم که نشان می‌دهد کارگران در کشور مزد واقعیشان را دریافت نمی‌کنند و شرایط اقتصادی با ثباتی برای تامین معیشت آنها نیست.
حاج اسماعیلی در عین حال پیش‌بینی کرد دستمزد سال آینده کارگران بین ۱۲ تا ۱۵ درصد افزایش یابد گفت: با توجه به شرایطی که در سالهای گذشته وجود داشته افزایش مزد کارگران با این درصدها قابل پیش‌بینی است، ولی ما باید به دنبال تغییرات دیگری در شرایط اقتصادی باشیم تا وضع معیشت کارگران به طور جدی تقویت شود.
او تاکید کرد: نباید در شورای عالی کار تنها دنبال این مساله باشیم که دستمزد را چند درصد نسبت به تورم افزایش بدهیم، بلکه هدف ما باید رفع معضلات ساختاری و ریشه‌ای در بازار کار باشد تا وضعیت کارگران بهبود یابد.
به گفته این کارشناس حوزه کار، اگر نیروی بیکار بسیار در کشور نداشتیم شاید قدرت چانه‌زنی ما با کارفرماها و دولت بالا می‌رفت، ولی متاسفانه نتوانستیم دولت را وادار کنیم که نقش حاکمیتی و نقشی را که قانون اساسی بر دوشش گذاشته در حمایت از نیروی کار بپذیرد و شورای عالی کار تنها برای افزایش چند درصد دستمزد با کارگران همراهی می‌کند که این امر کافی نیست.

پیام تاریخ، تمدن و فرهنگ مادستان
The Message Of Madestan's History & Civilization & Culture
۷
روزنامه همدان پیام
دوشنبه ● ۱۶ بهمن‌ماه ۱۳۹۶ ● شماره ۳۱۲۷
ورزشی
varzesh@hamedanpayam.com

لیگ اسپید اسلالوم به میزبانی استان‌همدان برگزار شد

دومین دوره لیگ اسپید اسلالوم به میزبانی استان‌همدان برگزار شد.
رئیس هیأت اسکیت استان اظهار داشت: دومین دوره لیگ اسپید اسلالوم به میزبانی استان‌همدان برگزار و با مشخص شدن نفرات برتر به کار خود پایان داد.
مهدی مجیدی در گفتگو با مهر افزود: این مسابقات در رده سنی زیر ۱۶ سال و بالای ۱۶ سال در بخش دختران و پسران برگزار شد.
رئیس هیأت اسکیت استان‌همدان با اشاره به نتایج این مسابقات گفت: در رده سنی زیر ۱۶ سال پسران علی شجایی، امیرمحمد سواری، علی آیینی، محمدامین عباسیان و علیرضا عبدی به ترتیب اول تا پنجم شدند.
مجیدی عنوان کرد: همچنین ر رده سنی بالای ۱۶ سال پسران شایان عادلی نیا، سعید داوری، سجاد محمدی ساسان، محمدحسین منصف و دانیال دارابی به ترتیب در رتبه‌های اول تا پنجم قرار گرفتند.
وی با اشاره به نتایج بخش دختران بیان کرد: در رده سنی زیر ۱۶ سال دختران ترانه احمدی، رومینا سالک، مژده شعبانی، مهسا حیدری و مژده یاوری در رده‌های اول تا سوم قرار گرفتند. رئیس هیأت اسکیت استان‌همدان عنوان کرد: همچنین در رده سنی بالای ۱۶ سال دختران لعیا عربی، زهرا باقرزاده، زهرا حسینی، مینا شهیدانی و مینا عابدینی به ترتیب در جایگاه‌های اول تا پنجم ایستادند.
مجیدی بابیان اینکه این رشته در استان‌همدان از وضعیت خوبی برخوردار است، گفت: اسکیت در تمام شهرستان‌های استان‌همدان فعال‌شده و افراد صاحب نامی در این حوزه فعالیت می‌کنند.
وی یادآور شد: هم‌اکنون بیش از ۵۰۰ اسکیت‌باز در استان‌همدان به‌صورت سازمان‌یافته و حرفه‌ای و یک هزار اسکیت‌باز نیز به‌صورت تفریحی و پراکنده در این رشته فعالیت دارند.

برج میلاد زیر پای رکورددار روپایی استان

رکوردار روپایی با توپ تنیس در استان همدان می خواهد پله های برج میلاد را با رو پایی زدن طی کند و اولین کسی باشد در سطح کشور که این حرکت را به نام خود ثبت می کند.
گفتگویی کوتاه با سعید مومیوند تنها رکورد شکن کشور در زمینه روپایی زدن انجام داده ایم که با هم می خوانیم.

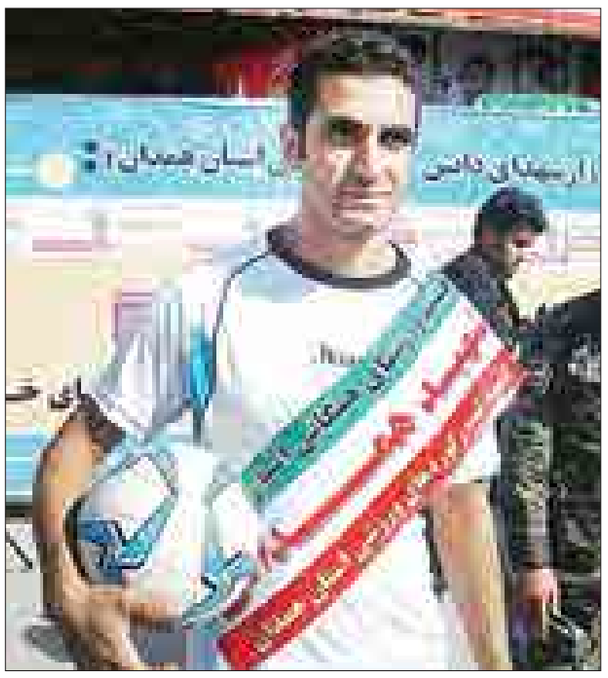

چرا برج میلاد را انتخاب کرده اید؟
به خاطر داشتن بیشترین پله و موقعیت خوبی که دارد من می خواهم اولین نفری باشم که با توپ تنیس پله های برج میلاد را با روپایی زدن طی می کند .
کجا تمرین می کنید ؟
من در استادیوم علیمرادیان داخل سالن پله‌های این سالن برای تمرین کردن بسیار مناسب است.
مسئولان شما را حمایت می کنند؟
خوشبختانه مسئولین حمایت می کنند و این من را برای زیر پا گذاشتن برج میلاد بسیار امیدوار کرده.
تاریخ دقیق اعزام شما برای ثبت این رکورد مشخص شده؟
خیر چند ماهی است که از طرف مسئولین هیأت ورزش‌های همگانی استان مسئول ثبت رکوردها نامه بنده فرستاده شده فکر کنم در ماه‌های اینده باشد.
نیاز اصلی شما برای ثبت این رکورد چیست؟
من مشکل ونیاز خاصی ندارم فقط اگر یک اسپانسر داشته باشم خیلی خوب می شود.
در حال حاضر چه رکوردهایی را به نام خود ثبت کرده اید؟
روپایی زدن به مسافت ۳۲ کیلومتر باتوپ فوتبال روپایی زدن به مدت ۱۲ساعت با توپ فوتبال و روپایی زدن با تیله ، توپ تنیس و انواع توپ ها حالا هم به دنبال ثبت این رکورد تازه هستم.

نیمکت‌های جام جهانی ۲۰۱۸ در تسخیر آرژانتینی‌ها

هدایت بیشتر تیم‌های حاضر در جام جهانی ۲۰۱۸ روسیه در دستان سرمربیان آرژانتینی خواهد بود.
به گزارش ایسنا، جام جهانی ۲۰۱۸ روسیه ۲۴ خرداد سال آینده آغاز خواهد شد. ۱۴ تیم از اروپا، پنج تیم از آسیا، پنج تیم از آفریقا، پنج تیم از آمریکای جنوبی و سه تیم از آمریکای مرکزی در این بازی‌ها رقابت خواهند کرد. اغلب تیم‌ها توسط سرمربیان وطنی هدایت می‌شوند. این موضوع در کشورهای بزرگ‌تر بیشتر دیده می‌شود. در اروپا همه تیم‌ها به جز بلژیک، سوییس و دانمارک از مربیان وطنی روی نیمکت بهره می‌برند. روسیه، پرتغال، آلمان، اسپانیا، لهستان، فرانسه، انگلیس، کرواسی، سوئد، ایسلند و صربستان با سرمربیانی از کشور خود توانستند به جام جهانی راه پیدا کنند. در آسیا شرایط برخلاف قاره سبز است. تنها سرمربی کره‌جنوبی اهل این کشور است. ایران از سرمربی پرتغالی، عربستان آرژانتینی، استرالیا هلندی و ژاپن، بوسنیایی بهره می‌برد. قاره آفریقا نیز تا حدودی به سرمربیان خارجی اعتماد دارد. کشورهای مصر و مراکش هدایت تیم‌های ملی خود را به سرمربیان آرژانتینی و فرانسوی سپردند. از طرفی سنگال، نیجریه و تونس از هموطنانشان استفاده می‌کنند.
حمکرانی سرمربیان آرژانتینی در قاره آمریکای جنوبی جالب است. به جز آلبی سلسته، سرمربی کلمبیا و پرو نیز اهل آرژانتین هستند. در آمریکای مرکزی اما حضور کلمبیایی‌ها قابل توجه است. مکزیک و پاناما از سرمربیان کلمبیایی بهره می‌برند. تنها کاستاریکا از سرمربی وطنی استفاده می‌کند.
بنابراین بیشترین نماینده را در جام جهانی آرژانتین خواهد داشت. اگر اتفاق خاصی روی ندهد، در جام جهانی روسیه، پنج تیم ملی را سرمربیان آرژانتینی هدایت خواهند کرد. پس از این کشور با اختلاف، سرمربیان کلمبیایی، پرتغالی، فرانسوی، اسپانیایی و بوسنیایی دیده می‌شوند. هر کشور دو نماینده دارد. در فهرست سرمربیان، ملیت‌هایی دیده می‌شود که تیم‌های‌شان در این بازی‌ها حضور ندارند. بوسنی، هلند و نروژ نتوانستند به جام جهانی صعود کنند اما در این رقابت‌ها نماینده خواهند داشت. حضور دو نماینده از بوسنی قابل توجه است.

توصیه های پزشکی برای ورزش در هوای سرد

رئیس هیأت پزشکی ورزشی همدان با تاکید بر ضرورت داشتن پوشش مناسب برای ورزش در فصل سرد سال بر استفاده نکردن از لباس های نخی در هنگام ورزش کردن در سرما تاکید کرد.
به گزارش روابط عمومی علوم پزشکی همدان رشید حیدری مقدم اظهار کرد: با شروع فصل سرما و بارش های اخیر برف ممکن است این سوال برای برخی ورزشکاران پیش بیاید که نحوه ورزش کردن در این سرما چگونه باید باشد.
وی ادامه داد: ورزش کردن در هوای خیلی سرد به خصوص در صورت نداشتن لباس مناسب می‌تواند مخاطراتی از قبیل سرمازدگی و آسیب به اعضای مختلف بدن را به دنبال داشته باشد.
رئیس هیات پزشکی ورزشی همدان بیان کرد: اما برای ورزش کردن در هوای سرد راهبرد های پیشگیرانه خاصی وجود دارد که در صورت رعایت آنها می‌توان از بیشتر آسیب های ناشی از سرمای شدید جلوگیری کرد.
وی با بیان اینکه برای ورزش باید به شدت سرمای محیط توجه داشت افزود: بر اساس توصیه های کالج پزشکی ورزشی آمریکا و فدراسیون بین‌المللی اسکی، برگزاری مسابقات ورزشی در دمای زیر منفی ۲۰ درجه بهتر است لغو شود.
حیدری مقدم اضافه کرد: تمرین ورزشی مداوم نیز در چنین سرمایی توصیه نمی شود و بهتر است تیم های ورزشی به خصوص فعالان در رشته فوتبال، تمرین های خود را در این شرایط به داخل سالن‌های سرپوشیده ببرند.
وی درباره نوع پوشش و لباس ورزشکاران در هوای سرد گفت: بهتر است به جای پوشیدن یک لباس ضخیم تک لایه از چند لایه برای پوشش بدن استفاده شود.
رئیس هیات پزشکی ورزشی همدان اضافه کرد: ورزشکار موقع افزایش حرارت بدن می‌تواند یک یا دو لایه از لباس‌هایش را خارج کند تا از تعریق بیش از حد جلوگیری کرده و در صورت افت بیشتر دمای بدن یا کاهش سطح فعالیت دوباره لباس‌های اضافی را بپوشد.
حیدری مقدم مناسب بودن جنس لباس را هم مهم دانست و گفت: لباس جنس نخی برای ورزش در هوای سرد توصیه نمی‌شود بلکه لباسی مناسب است که قابلیت عایق کنندگی حرارتی به مانند پشم، کرک مصنوعی و پلی‌پروپیلن را داشته باشد.
وی افزود: علاوه بر رعایت این موارد باید فعالیت ورزشی بر اساس یک برنامه تنظیم شده انجام شود زیرا شدت فعالیت نباید خیلی شدید باشد یا فراتر از حد آمادگی بدنی فرد انجام شود.
حیدری مقدم با بیان اینکه پیش از شروع انجام حرکات ورزشی باید گرم کردن بدن به خوبی انجام شود به ورزشکاران توصیه کرد: مایعات کافی مصرف کنند و مقداری مواد غذایی به همراه داشته باشند.

رکورد شکنی استقبال خارجی ها از شطرنج جام فجر

مسئول برگزاری بیست و ششمین دوره مسابقات بین المللی شطرنج جام فجر گفت که رکورد استقبال خارجی ها با شرکت شطرنج بازانی از ۲۴ کشور در این دوره شکسته شد.
به گزارش ایرنا ، مجتبی ابراهیمی گفت :بیشترین تعداد کشورهای شرکت کننده در مسابقات شطرنج جام فجر پیش از این ۱۷ کشور بود که در این دوره به ۲۴ کشور افزایش یافت .
وی افزود : شطرنج بازان خارجی شرکت کننده دراین دوره به لحاظ کیفیت فنی و کسب عنوان، در رده استادان بزرگ و بین المللی هستند.
ابراهیمی گفت که در این دوره ٤٦ شطرنج باز مطرح و سرشناس خارجی از کشورهای فرانسه ، روسیه ، اوکراین ، بلاروس ، پرتغال ، لوکزامبورگ ، ترکیه ، دانمارک ، ایرلند ، استرالیا ، ارمنستان ، آذربایجان ، قرقیزستان ، گرجستان ، ترکمنستان ،افغانستان ، مالزی ، سریلانکا ، هند ، چین ، غنا ، آفریقای جنوبی ، عراق و سوریه شرکت دارند.

پیشخوان

۱

کمک های مالی فدراسیون جهانی به جودوی ایران

رئیس فدراسیون جودوی کشورمان با بیان اینکه جذب دو مربی خارجی یکی از نیازهای اصلی این رشته بود، گفت: ۹۰ درصد هزینه های مربیان خارجی ازبکستانی را فدراسیون جهانی پرداخت می شود.
فدراسیون جودوی کشورمان پس از چند ماه بررسی و مذاکره در نهایت دو مربی مطرح ازبکستانی را برای حضور در تیم های مردان و زنان ایران جذب کرد تا یکی از وعده های رئیس فدراسیون محقق شود.
«نلیا کیاموا» و «آندره شکوربابین» دو مربی ازبکستانی هستند که پس از حضور در تهران از تمرینات تیم ملی بازدید کرده و با انجام مذاکرات نهایی، قرارداد خود را با فدراسیون جودوی ایران به امضاء رساندند.

۲

حضور آزادکاران ۱۶ تیم خارجی قطعی شد

۱۶ کشور دنیا برای شرکت در سی و هشتمین دوره رقابتهای بین المللی کشتی آزاد جام تختی در تبریز اعلام آمادگی کردند.
به گزارش مهر، سی و هشتمین دوره رقابت های بین المللی کشتی آزاد جام تختی روزهای ۱۹ و ۲۰ بهمن ماه در سالن شهید پورشریفی شهر تبریز برگزار می شود.
در این راستا کشورهای اوکراین، آذربایجان، ترکیه، بلغارستان، گرجستان، روسیه، قزاقستان، قرقیزستان، تاجیکستان، مغولستان، هند، بلاروس، مجارستان، ارمنستان، کانادا و منتخب آمریکای لاتین (کوبا، گواتمالا، آرژانتین، پاناما و السالوادور) به همراه نمایندگان کشورمان (تیم های بزرگسالان و جوانان) و تیم کشتی آذربایجان شرقی در رقابت های بین المللی جام تختی شرکت می کنند.

۳

۱۰روستای نهاوندصاحب خانه ورزش می شود

رئیس هیأت ورزش روستایی و بازیهای بومی محلی شهرستان نهاوند با اعلام این خبرگفت:برای ایجادشورونشاط بین جوانان روستایی با همکاری اداره ورزش و دهیاری های روستاها اقدام به راه اندازی خانه ورزش در روستاهای شهرستان کرده ایم .
عباس رسولی در این خصوص گفت:در دهه مبارک فجر چند خانه ورزش را در روستاهای نهاوند افتتاح خواهیم کرد و تا به امروز ۱۰روستا را برای راه اندازی خانه ورزش شناسایی کرده ایم که به ترتیب انها را تجهیز و افتتاح خواهیم کرد.
وی در موردمحل برگزاری جشنواره دا هم بیان کرد:جشنواره دا امسال در روستای زرامین سفلی برگزار خواهد شد و هدف ما برگزاری با شکوه این جشنواره برای معرفی هنر بانوان شهرستان و فعالیت های انها می باشد رسولی در پایان افزود :امسال در دهه مبارک فجر بیش از دهها برنامه خواهیم داشت که در سطح روستاهای بخش ها وشهرستان زیر نظر هیت برای خانم ها و اقایان برگزار خواهیم کرد

خبر

سرپرست جوانان پاس:

داوران لیگ جوانان احساسی قضاوت می‌کنند

اغلب داوران لیگ دسته یک جوانان کشور کم تجربه هستند و احساسی قضاوت می کنند.
سرپرست تیم فوتبال پاس همدان گفت: این وضعیت فقط برای تیم های قعرنشین نیست بلکه تیم های مدعی بالای جدول نیز بارها نسبت به این مشکل گلایه مند بوده اند.
صادق ترابی در گفت وگو با ایرنا اظهار کرد: اغلب آنها در مسابقات نمی توانند به خوبی مدیریت کنند و معادلات بازی را برهم می زنند و همین وضعیت روز گذشته در بازی پاس و بهمن دزفول اتفاق افتاد و اشتباهات داوری برای هر ۲ تیم آشکار بود.
ترابی اضافه کرد: این شرایط باعث می شود تا حق تیم ها خورده شود هر چند اشتباه آنان به طور قطع عمدی نیست اما بازهم به ضرر تیم‌ها خواهد بود.وی در خصوص شرایط نامطلوب تیم پاس در لیگ دسته یک جوانان کشور گفت: بی تردید در بازی های باقی مانده تمام تلاش خود را برای بقای تیم بکار می گیریم.
ترابی خاطرنشان کرد: هر چند در دیدارهای انجام داده نتوانسته ایم به نتیجه مطلوب دست یابیم اما همچنان امیدوار به امتیازگیری و بقا در لیگ یک هستیم.وی افزود: ما از بازیکنن خوبی برخوردار هستیم که البته کم تجربه هستند و همین وضعیت به نتیجه گیری های منفی منجر شده است. سرپرست پاس همدان یادآور شد: روز گذشته نیز به دلیل کم تجربگی بازیکنان و البته اشتباهات داوری در نیمه دوم نتوانستیم روند برتری خود را مقابل حریف حفظ کنیم و پیروزی در این بازی را با شکست به پایان بردیم.
وی خواستار حمایت همه جانبه مسئولان و هواداران از تیم جوانان پاس شد و افزود: با وجود مشکلات عدیده، حمایت خوبی را از مدیریت باشگاه شاهد هستیم و انتظار داریم سایر مسئولان نیز حمایت کنند. وی افزود: سقوط پاس لطمه جبران ناپذیری به جوانان این شهر می زند و بهتر است تا دیر نشده همه برای حمایت و تشویق تیم به منظور بقا در لیگ یک، اقدام کنند.

پایان سومین دوره مسابقات قهرمانی اسلالوم استان

رئیس هیأت اتومبیل رانی وموتورسواری استان ازپایان مسابقات قهرمانی اسلالوم استان خبر داد و گفت:مسابقات اسلالوم قهرمانی استان را در دو رده خانم ها و اقایان با سطح کیفی بسیار بالایی برگزار کردیم و نفرات برتر مسابقات را برای اعزام به مسابقات کشوری شناسایی کردیم.
اصغر جهانیان روند رشد هیأت اتومبیلرانی و موتورسواری را عالی دانست وبیان کرد:خوشبختانه با وجود استعدادهای فراوان در سطح استان وعلاقمندان بیشمار ما برنامه های ویژه ای را برای طول سال هیت موتور سواری طراحی کرده ایم تاامسال هم شاهد رشد و درخشش ورزشکاران هیأت اتومبیل رانی و موتورسواری باشیم.
جهانیان رژه موتور سواران و اتومبیل سواران را به مناسبت دهه فجر یکی از برنامه های مهم هیأت دانست و اظهار داشت: اعضای محترم کمیته های آفرود و موتورسواری به مناسبت دهه مبارک فجر رژه رفتند که بسیار عالی این همایش مردمی رژه موتورسواری و اتومبیلرانی برگزار شد.

آگهی مناقصه عمومی نوبت دوم به تاریخ ۹۶/۱۱/۰۹

شهرداری ملایر در نظر دارد به استناد مجوز شماره ۷۶۹/ش/۵/م – ۹۶/۰۸/۰۷ شورای محترم اسلامی شهر دفن زباله و اجرای امور نظافت و پاکیزه‌سازی (تنظیف) و مراقبت از تأسیسات مربوطه را از طریق نشر آگهی مناقصه عمومی به شرکت های خدماتی واجد صلاحیت (دارای تاییدیه از اداره کار و امور اجتماعی) واگذار نماید لذا متقاضیان می‌توانند پیشنهاد کتبی خود را حداکثر تا پایان وقت اداری پنجشنبه مورخه ۹۶/۱۱/۲۶ به همراه مبلغ تضمین ۳/۷۰۰/۰۰۰/۰۰۰ ریال به صورت نقد (به حساب ۰۱۰۵۵۹۸۶۷۲۰۰۲ بانک ملی شعبه شهدا) یا اسناد خزانه یا ضمانتنامه بانکی به همراه مدارک شناسایی معتبر و رزومه کاری و تاییدیه اداره کار و امور اجتماعی واساسنامه و آخرین تغییرات شرکت و همچنین مهر و امضاء قرارداد و شرایط عمومی در پاکت سربسته قرار داده و تحویل دبیرخانه شهرداری نمایند و همچنین جهت کسب اطلاعات بیشتر می‌توانند با شماره مستقیم۴-۳۲۲۲۶۰۶۱-۰۸۱ تماس حاصل نمایند و یا می‌توانند اطلاعات مورد نیاز جهت شرکت در مناقصه را از سایت malayer.ir دریافت دارند. ضمناً جهت دریافت اسناد (شامل قرارداد – شرایط عمومی آگهی، وسایر اطلاعات) به واحد امور مالی شهرداری مراجعه فرمایند.

((سایر مشخصات))

۱- مدت اجرای قرارداد یکسال کامل شمسی می‌باشد و حجم کار تا ۲۵ درصد قابل افزایش و کاهش می‌باشد.
۲- مهلت تحویل و اخذ اسناد مناقصه تا پایان وقت اداری روز پنج‌شنبه ۹۶/۱۱/۲۶ به دبیرخانه شهرداری می‌باشد و شهرداری در رد یا قبول هر یک از پیشنهادات مختار است.
۳- چنانچه برنده مناقصه ظرف مهلت ۷ روز از انعقاد قرارداد و تحویل ضمانت نامه خودداری نماید سپرده وی به نفع شهرداری ضبط و به همین ترتیب تا نفر سوم ادامه خواهد داشت.
۴- پس از مشخص شدن برنده سپرده نفرات بعدی به آنها مسترد می‌گردد.
۵- به پیشنهادات مخدوش، مشروط و فاقد سپرده و ضمانت‌نامه ترتیب اثر داده نمی‌شود.
۶- تاریخ بازگشایی پاکت‌های واصله در مورخه شنبه ۹۶/۱۱/۲۸ رأس ساعت ۱۰ صبح در دفتر کار شهردار می‌باشد.
۷- مدت اعتبار پیشنهادات ۲ ماه از تاریخ بازگشایی پاکتها می‌باشد.
۸-پرداخت کلیه کسورات قانونی به عهده پیمانکار می‌باشد.
۹-تعداد کارگر ۲۷۰ نفر و تجهیزات برابر تعداد مندرج در اسناد می‌باشد.
۱۰- هزینه نشر آگهی مناقصه به عهده برنده می‌باشد.۲۸۲/ص/۹۶

حسین بابایی ـ شهردار ملایر

آگهی مزایده عمومی نوبت دوم به تاریخ ۹۶/۱۱/۰۹

شهرداری ملایر در نظر دارد به استناد مجوز شماره ۹۴۴/ش/۵/م مورخه ۹۶/۰۸/۳۰ تعداد هشت واحد تجاری واقع درمیدان زندیه طبقه چهارم مجتمع تجاری زندیه را از طریق نشر آگهی مزایده در قالب اجاره به اصحاب رسانه فرهنگ و هنر واجد صلاحیت عمومی واگذار نماید لذا متقاضیان می‌توانند پیشنهاد کتبی خود را حداکثر تا پایان وقت اداری پنجشنبه مورخه ۹۶/۱۱/۲۶ به همراه ۵ درصد مبلغ کل برآورد به صورت نقد (به حساب ۰۱۰۵۵۹۸۶۷۲۰۰۲ بانک ملی شعبه شهدا) یا اسناد خزانه یا ضمانتنامه بانکی به همراه مدارک شناسایی معتبر (جهت اشخاص حقیقی کپی تمام صفحات شناسنامه و کارت ملی و اشخاص حقوقی کپی اساسنامه به همراه آخرین تغییرات) و مهر و امضاء قرارداد و شرایط عمومی در پاکت سربسته قرار داده و تحویل دبیرخانه شهرداری نمایند و همچنین جهت کسب اطلاعات بیشتر می‌توانند با شماره مستقیم ۰۸۱-۳۲۲۲۶۰۶۱ تماس حاصل نمایند و یا می‌توانند اطلاعات مورد نیاز جهت شرکت در مزایده را از سایت malayer.ir دریافت دارند. ضمناً جهت دریافت اسناد (شامل قرارداد شرایط عمومی، آگهی، کروکی و سایر اطلاعات) به واحد امور مالی شهرداری مراجعه فرمایند.

*قیمت پایه مشخصات

۱- اجاره‌بها ماهیانه واحد تجاری شماره یک مبلغ ۲/۰۰۰/۰۰۰ ریال
۲- اجاره‌بها ماهیانه واحد تجاری شماره ۲ مبلغ ۲/۱۰۰/۰۰۰ ریال
۳- اجاره‌بها ماهیانه واحد تجاری شماره ۳ مبلغ ۱/۸۰۰/۰۰۰ ریال
۴- اجاره‌بها ماهیانه واحد تجاری شماره ۴ مبلغ ۲/۲۰۰/۰۰۰ ریال
۵- اجاره‌بها ماهیانه واحد تجاری شماره ۵ مبلغ ۲/۸۰۰/۰۰ ریال
۶- اجاره‌بها ماهیانه واحد تجاری شماره ۶ مبلغ ۳/۰۰۰/۰۰۰ ریال
۷- اجاره‌بها ماهیانه واحد تجاری شماره ۷ مبلغ ۳/۴۰۰/۰۰۰ ریال
۸- اجاره‌بها ماهیانه واحد تجاری شماره ۸ مبلغ ۱/۷۰۰/۰۰۰ ریال
۹- مدت اجاره هر یک از مغازه‌ها از تاریخ انعقاد قرارداد یکسال شمسی می‌باشد.
۱۰- مهلت تحویل و اخذ اسناد مزایده تا پایان وقت اداری روز پنج‌شنبه ۹۶/۱۱/۲۶ به دبیرخانه شهرداری می‌باشد و شهرداری در رد یا قبول هر یک از پیشنهادات مختار است.
۱۱- هزینه نشر آگهی مزایده به عهده برنده می‌باشد.
۱۲- چنانچه برنده مزایده از واریز وجه و انعقاد قرارداد ظرف مدت ۷ روز از تاریخ ابلاغ خودداری نماید، سپرده وی به نفع شهرداری ضبط و به نفر دوم واگذار می‌شود و به همین ترتیب تا نفر سوم ادامه خواهد داشت.
۱۳- پس از مشخص شدن برنده سپرده نفرات بعدی به آنها مسترد می‌گردد.
۱۴- به پیشنهادات مخدوش، مشروط و فاقد سپرده و ضمانت‌نامه ترتیب اثر داده نمی‌شود.
۱۵- تاریخ بازگشایی پاکت‌های واصله در مورخه شنبه ۹۶/۱۱/۲۸ رأس ساعت ۱۰ صبح در دفتر کار شهردار می‌باشد.
۱۶- مدت اعتبار پیشنهادات ۳ ماه از تاریخ بازگشایی می‌باشد. ۲۸۴/ص/۹۶

حسین بابایی ـ شهردار ملایر

مفقودی

کارت دانشجویی حامد اسماعیلی فرزند فرهاد به شماره ملی ۴۲۷۱۲۷۴۲۶۷ رشته مهندسی صنایع دانشگاه بوعلی سینا به شماره دانشجویی ۹۶۱۲۵۰۰۰۰۴ مفقود گردیده و از درجه اعتبار ساقط می باشد

مفقودی

بیمه‌نامه آرمان خودرو پراید جی‌ال‌ایکس‌آی شماره بیمه‌نامه ۱۰۰۱/۶۳۷۶۷۷ شماره پلاک ۱۸-۳۷۶س۸۶ شماره موتور ۱۷۸۳۴۴۹ به شماره شاسی 14123285993437S به نام ابراهیم شمسی به شماره شناسنامه ۶ مفقود گردیده و از درجه اعتبار ساقط می‌باشد.

مفقودی

بیمه‌نامه رازی موتور سیکلت به شماره بیمه نامه ۳۱۲۲۰۲۲۹/۹۶/۰۰۰۶۰۵ شماره پلاک ایران ۴۹۹/۴۹۳۴۳ به شماره موتور ۸۱۵۹۲۲۰۳ به شماره شاسی NCR***9087801B125 به نام وحید الماسی به شماره شناسنامه ۷۱ مفقود گردیده و از درجه اعتبار ساقط می‌باشد.

روزنامه اجتماعی، سیاسی، فرهنگی، اقتصادی

The Message Of Madestan's History & Civilization & Culture

روزنامه همدان پیام

www.HamedanPayam.com

پیام تاریخ، تمدن و فرهنگ مادستان

روزنامه صبح استان

صاحب امتیاز و مدیر مسئول: نصرت ا... طاقتی احسن

سردبیر: یدا... طاقتی احسن

مدیراجرائی:سیده ثریا جلالی

نشانی: همدان، ابتدای خیابان مهدیه، روبروی دبیرستان شریعتی ساختمان پیام

صندوق پستی: ۶۶۶ - ۶۵۱۵۵

تلفن:۳۸۲۶۴۴۳۳ (ویژه) نمابر: ۳۸۲۷۹۰۱۳

سردبیر: ۰۹۱۸۳۱۵۱۴۳۷ آگهی: ۳۸۲۶۴۴۳۳

لیتوگرافی و چاپ: پیام رسانه (۳۸۲۷۴۰۸۲ - ۰۸۱)

پایگاه اینترنتی.....www.Hamedanpayam.com

ارتباط با روزنامه.....۱۰۰۰۶۰۶۶

ارتباط با روزنامه.....info@Hamedanpayam.com

Hamedanpeyam@yahoo.com.....

ارتباط با مدیرمسئول.....modir@Hamedanpayam.com

ارتباط با سردبیر.....sardabir@Hamedanpayam.com

سرویس آگهی.....agahi@hamedanpayam.com

سرویس اشتراک.....eshterak@hamedanpayam.com

چاپخانه پیام رسانه.....litohoma@yahoo.com

اوقات شرعی

اذان صبح	۰۵:۵۱
طلوع خورشید	۰۷:۱۷
اذان ظهر	۱۲:۲۹
غروب خورشید	۱۷:۴۲
اذان مغرب	۱۸:۰۲
نیمه شب شرعی	۲۳:۴۶

» منبع: موسسه ژئوفیزیک تهران

آب و هوا

پیش‌بینی وضع هوا:

صاف تا کمی ابری - وزش باد

شهرستان	همدان	ملایر	تویسرکان	نهاوند	کبودراهنگ	رزن	فامنین	قهاوند	اسدآباد	بهار	گل‌تپه
▲	-۶	-۳	-۳	-۲	-۵	-۷	-۶	-۶	-۴	-۵	-۸
	-۱۶	-۵	-۶	-۶	-۱۹	-۱۵	-۱۸	-۱۸	-۷	-۱۹	-۱۵
▲	۸۵	۷۵	۸۵	۷۵	۸۵	۷۵	۷۵	۸۰	۷۵	۸۰	۸۵

حدیث:

پیامبراکرم(ص):

میهمان، روزی خود را می‌آورد و گناهان اهل خانه را می‌برد.

بحارالأنوار: ج ۷۵، ص ۴۶۱، ح ۱۴ / حکمت‌نامه پیامبر اعظم(ص)، ج ۱۴، ص ۲۸۰

دوبیتی باباطاهر

دلم دردین و نالین چه واجم — رخم گردین و خاکین چه واجم

بگردیدم به هفتاد و دو ملت — بصد مذهب منادین چه واجم

دوشنبه ● ۱۶ بهمن ماه ۱۳۹۶ ● ۱۸ جمادی‌الاول ۱۴۳۹ ● ۵ فوریه ۲۰۱۸ ● شماره ۳۱۲۷

تـــازه‌ها

کشف سیاراتی در خارج از کهکشان راه شیری برای اولین بار

منجمـــان اخیرا برای نخســـتین بـــار گروهی از ســـیارات را در کهکشـــان‌های خارج از کهکشان راه شـــیری و کهکشان"آندرومدا" (Andromeda) پیدا کردند."آندرومدا" یک کهکشـــان مارپیچی واقع در صورت فلکیِ آندرومدا اســـت که حدود ۲۰۵ میلیون ســـال نوری از کهکشان راه شیری فاصله دارد.به گزارش ایسنا، متخصصان فیزیک نجومی برای نخستین بار، تعدادی سیاره را بیرون از راه شیری کشف کرده‌اند.

اخیرا، ستاره‌شناســـان دریافته‌اند علاوه بر کهکشـــان‌های راه شیری و آندرومدا، کهکشـــان بزرگ دیگری هم وجود دارد که کهکشان‌های کوتوله کوچک‌تر به شکل منظمی به دور آن می‌چرخند.

نوعی باکتری هوازی در کمین بیماران دچار نقص ایمنی

نتایج بررسی‌هایی که توســـط محققان کشورمان انجام‌شده، لزوم توجه به نوعـــی باکتری خطرناک و هوازی را کـــه می‌تواند موجب بروز مشکل در بیماران دارای نقص ایمنی نظیر مبتلایان به آبسه‌های پستان شود، نشان می‌دهد.به گزارش ایسنا، «نوکاردیا، باکتری هوازی، رشـــته‌ای، گرم مثبت و کند رشدی است که به‌طور گسترده در منابع محیطی از قبیل آب، خاک، ذرات گردوغبار و گیاهان در حال فســـاد زندگی می‌کند. این گروه از باکتری‌ها قادرند از طریق استنشاق ذرات گردوغبار و یا تلقیح تروماتیک، به بدن انسان راه یابند و عفونت ریوی موســـوم به «نوکاردیوزیس» را در بیماران نقص سیستم ایمنی و حتی افراد سالم پدید آورند.

نوکیا موبایل با نمایشگر او ال ای دی می سازد

یک شرکت فنلاندی قرار است موبایلی مجهز به نمایشگر او ال ای دی و دو دوربین برای عکاسی سلفی به بازار عرضه کند.

به گزارش مهر، شرکت HMD Global قصد دارد با عرضه موبایل جدیدی برند نوکیا را دوباره احیا کند. این موبایل قبلا با شماره۱۰۰ ثبت شده بود.موبایل جدید این شرکتNokia Sirocco۸ نام گرفته است. البته کارشناسان گمان می کردند این شماره مدل برای نوکیا ۹ باشد که احتمالا در کنگره جهانی موبایل ۲۰۱۸ رونمایی می شود.این موبایل یادآور Nokia ۸۸۰۰ Sirocco است که در ۲۰۰۶ میلادی عرضه شد.

موبایل جدید بدنه ای فلزی و براق و نمایشگرTFT است.

اینتل هم عینک هوشمند عرضه می کند

شرکت اینتل هم به جمع شرکت های فناوری پیوسته که درصدد عرضه عینک های هوشمند هستند. این عینک ها با فناوری بلوتوث به گوشی های همراه متصل می شوند.

به گزارش مهر، عینک هوشمند اینتل که آخرین مراحل آماده سازی را طی می کند، سوپرلایت نام دارد و تولید آن حاصل همکاری های این شرکت با یک شرکت نوپای فناوری فعال در حوزه تولید محصولات واقعیت افزوده است.

این شـــرکت تایوانـــی Quanta Computer نام دارد و اینتل از جمله سهام داران آن محسوب می شود. عینک یادشده قادر به نمایش اطلاعات متنوعی از محیط اطراف و همین طور داده های اینترنتی بر روی شیشه خود برای مطالعه کاربر است. هنوز جزئیات فنی بیشتری در مورد ویژگی های این عینک منتشر نشده است.

نصب آفیس جدید مایکروسافت فقط در ویندوز ۱۰

مایکروسافت قصد دارد نســـخه جدیدی از برنامه آفیس موسوم بـــه آفیس ۲۰۱۹ را در ماه های آینده عرضه کند. اما نصب این برنامه اداری تنها در صورت استفاده از ویندوز ۱۰ ممکن خواهد بود.

به گزارش خبر آنلاین، شـــرکت مایکروسافت از زمان عرضه ویندوز ۱۰ تلاش کرده تا به هر نحو ممکن کاربران را به اســـتفاده از سیستم عامل مذکور ترغیب کند. یکی از این روش ها پایان پشـــتیبانی از نرم افزارهـــای محبوب تولیدی در صورت نصب نکردن ویندوز ۱۰ بوده است.این شرکت به تازگی اعلام کرده کاربران در صورت استفاده از ویندوزهای قدیمی تنها می توانند از نسخه های کهنه تر برنامه آفیس استفاده کنند.

گردشگری

کاهش ۲۵درصدی هزینه‌های سفر به جزیره کیش

معاون گردشـــگری سازمان منطقه آزاد کیش از کاهش ۲۵ درصدی متوسط هزینه‌های سفر به جزیره کیش خبر داد.

به گزارش ایسنا، علیرضا قائدیان گفت: پیرو رهنمودهای دکتر انصاری لاری، مدیرعامل محترم سازمان منطقه آزاد کیش، در خصوص تدوین راهکارهای کاهش هزینه‌های ســـفر به جزیره کیش و رونق‌بخشـــی به فعالیت‌های گردشـــگری و تجاری جزیره، ازسوی معاونت گردشگری ســـازمان و با همراهی همه‌جانبـــه جوامع صنفی بخش گردشـــگری (جامعه واحدهـــای اقامتی و هتل‌داران، جامعـــه واحدهای پذیرایی و رستوران‌داران) متوسط هزینه‌های سفر به کیش ۲۵درصد کاهش یافت.

وی با اشـــاره به اینکه بخشی از هزینه‌های اصلی سفر به کیش را هزینه اقامت در هتل‌ها، هزینه‌های غذا و رســـتوران در کنار هزینه ســـفرهای هوایی به مقصد کیش و نرخ فروش خدمات و تفریحات گردشـــگری تشـــکیل می‌دهد، افزود: علاوه بر کاهش ۳۰ درصـــدی نرخ هتل‌ها و ۲۰ درصدی نرخ رســـتوران‌ها که با همراهی جوامع صنفی آن‌ها انجام پذیرفته، افزایش مبداهای پروازی شرکت هواپیمایی کیش از شهرهای مختلف کشـــور به مقصد جزیره کیش به منظور ایجاد امکان سفر برای هموطنان عزیز این شهرها نیز برنامه‌ریزی شده و درحال اخذ مجوزهای نهایی اســـت که بر این اساس، ساکنان محترم شهرهای همدان، کاشان، زاهدان، آبادان، دزفول، اردبیل، سنندج و ارومیه در آینده نزدیک امکان سفر مستقیم با شرکت هواپیمایی کیش را به جزیره زیبای کیش خواهند یافت.

وی همچنین از راه‌اندازی پروازهای مســـتقیم کیش، مســـقط، کیش از اوایل اسفندماه و در راستای توسعه روابط تجاری و مبادلات گردشگری بین‌المللی و منطقه‌ای توســـط هواپیمایی کیش خبـــر داد و اضافه کرد که با دســـتور مدیرعامل محترم سازمان منطقه آزاد کیش، افزایش تعداد پروازها به مقصد جزیره کیش و افزایش سهم فروش سیستمی بلیط‌های هواپیمایی کیش به‌منظور جلوگیری از اضافه هزینه‌های سفر به کیش نیز در حال اجراست.

قائدیان در ادامه با اشاره به برگزاری جشنواره طلایی خرید کیش از نیمه بهمن‌ماه تا ۲۰ فروردین ســـال آتی در جزیره کیش، اعلام کرد: این جشـــنواره با مشـــارکت جامعه بازاریان کیش، ستاد جشنواره‌ها و مناســـبت‌های کیش و شـــرکت توسعه تجارت پارســـیان برگزار خواهد شـــد. قائدیان افزود: در طول برگزاری، مســـافران ورودی به کیش علاوه بر بهره‌مندی از کارت‌های مشـــترکین و باشگاه مشتریان جشـــنواره و حضور در برنامه‌های هنری و تفریحی پیش‌بینی‌شده، از تخفیفات ویژه‌ای که در طول جشـــنواره در بازارهای کیش بر روی اجناس لحاظ خواهد شـــد، بهره‌مند خواهد شد و امکان حضور در قرعه‌کشی جوایز جشنواره را نیز خواهند داشت.

مجوز ۸ دفتر خدمات مسافرت هوایی لغو و ۹ دفتر تعلیق شد

مدیر روابط عمومی سازمان هواپیمایی کشوری از لغو مجوز فعالیت هشت دفتر و تعلیق ۹ دفتر خدمات مسافرت هوایی در یک ماه گذشته خبر داد.

بـــه گزارش ایرنا ، رضـــا جعفرزاده گفت: ظرف ۹ ماه گذشـــته نیز، به ۸۹۹ مورد شکایات اعلام شـــده از طریق سامانه حقوق مسافر سازمان هواپیمایی کشـــوری از شرکت های هواپیمایی و ۴۰۶ شکایت از دفاتر خدمات مسافرت هوایی رسیدگی و اقدامات لازم صورت گرفته است.

جعفرزاده تصریح کرد: در یک ماه گذشته مجوز هشت دفتر لغو و ۹ دفتر خدمات مسافرت هوایی تعلیق شد که از این میان مجوز ۲ دفتر خدمات مسافرت هوایی به علت گرانفروشی و فروش بلیت تقلبی تعلیق و لغو شده است.

سینـما

سینما

- قدس۱ .....عشقولانس
- قدس۲.....دخترعمو و پسرعمو

انیمیشن کلیله و دمنه

- فلسطین۱.....آینه بغل
- فلسطین۲.....سدمعبر – خالتور
- بهمن ملایر.....آینه بغل – فهرست مقدس
- اندیشه رزن .....خالتور

گزارش

سالی به نام بابای همدان!

هر ســـال به نام یکی از مفاخر، بزرگان، شعرا و ادبیان همدان نامگذاری شده است که امسال به نام باباطاهر، شاعر دوبیتی‌سرای شهر همدان نامگذاری شده اســـت که امیدواریم بتوانیم این شاعر نامی را بیش از پیش شناخته و بشناسانیم.

به گزارش فارس، باباطاهـــر همدانی، معروف به «باباطاهر عریان»، عارف، شـــاعر و دوبیتی‌ســـرای اواخر ســـده چهارم و اواسط ســـده پنجم هجری است.

درباره خاندان، ســـال تولد و وفات، نحوه معاش و طریق کسب دانش و معرفت و مسلک عارفانه او، از منابع قدیم، اطلاعات دقیق و روشنی وجود ندارد اما آن‌چه از گذشـــتگان به ما رسیده است یادکردی از زیست عارفانه و خوی درویشی اوست و این از نام او هویداست.

«بابـــا» لقبی بوده که در گذشـــته به پیران وارســـته می‌داده‌اند و «عریان» به دلیل بریدن وی از تعلقات دنیوی بوده است.

ترانه‌های شـــورانگیز این بابـــای همدانی با لهجه دلپذیر لری، ترجمان روح و قلب حساس و پرسوز این عارف گرانمایه اســـت و اهل ذوق را با جذبه خاص تحت تأثیر خود قرار می‌دهد.

دوبیتی‌های عاشـــقانه باباطاهر چنان در دل و جان اهل شـــعر و ادب نفوذ کرده که پس از گذشـــت ســـالیان دراز هنوز هم می‌تواند عشق را در دل‌های عشاق زنده کند و تسکینی برای زخم عاشقان باشد.

باباطاهر در شـــهر قدیمی همـــدان زندگی خود را به گمنامی ســـپری می‌کرد و به تدریج در اثر پاکی درون، خودســـازی و بی‌علاقگـــی بـــه دنیا دارای کراماتی شد که نام او را بر زبان‌ها انداخت.

گویند که در هنگام ورود طغرل شـــاه سلجوقی به همدان، باباطاهر در قید حیات بوده و ملاقاتی میان وی و امیر ســـلجوقی روی داده اســـت، این دیدار تأثیر شـــگرفی بر طغرل برجای می‌گذارد که شرح آن چنین آمده اســـت: «شـــنیدم که چون ســـلطان طغرل‌بیـــگ به همدان آمد، از اولیا ســـه پیر بودند: باباطاهر، باباجعفر و شـــیخ همشا که در کوهکی بر همدان که آن را خضر خوانند، ایستاده بودند.

سلطان گفت: آنچه تو فرمایی، بابا گفت: آن کن که خدا می‌فرماید: انا... یأمر بالعدل والاحسان. سلطان بگریست و گفت: چنین کنم. بابا دستش بگرفت و گفت: پذیرفتی؟ سلطان گفت آری.»

آری؛ باباطاهر عارف و دوبیتی‌سرای همدانی، عشق به خداوند را در طبیعت و انســـان بودن می‌دانست و در کلام این پیر عارف، بارها از کوهستان، دشت و رودخانه‌های زیبای ایران زمین اشـــعاری سروده شده، اشـــعاری که برگرفته از رنگ و بوی ستاش پروردگار است.

پنـــد و اندرزهای باباطاهر که در اشـــعارش مکرر وجود دارد، انســـان‌ها را به ارزش نهادن به زندگی ســـفارش می‌کند، آن زندگی که در آن کمال و طی درجات انسانیت گوشزد می‌شود.

با وجود اینکه این شاعر شهیر سال‌ها در این شهر زیســـته و آرامگاهـــش در یکـــی از میادین بزرگ همدان جای گرفته اســـت، اما همچنان بسیاری از گردشگران و حتی خود همدانی‌ها از کنار مزار این عـــارف نامی می‌گذرند، دریغ از اینکه ســـاعتی در کنار آرامگاهش دوبیتی بخوانند و خیال خود را به اشعار نابش گره بزنند.

همانطـــور کـــه گفته شـــد امســـال به نام شـــاعر دوبیتی‌سرای شهر، باباطاهر عریان نامگذاری شده اســـت و در اواخر ســـال نیز همایـــش ملی هزاره باباطاهر با همکاری دانشـــگاه بوعلی‌ســـینا برگزار خواهد شد.

بـــر این اســـاس با توجه بـــه برگـــزاری کنگره ملـــی هزاره باباطاهر، یکی از اســـاتید دانشـــگاه بوعلی‌ســـینا و پژوهشـــگر حـــوزه ادبیات برای آشنایی بیشـــتر نســـل کنونی با این شاعر بزرگ مطالبـــی را بیان و اظهار کرد: متأســـفانه جزئیات زندگی اغلب بزرگان حتی شـــعرایی چون حافظ و عین‌القضات بر ما روشـــن نیســـت و اسناد و مدارک کم است و در مورد باباطاهر این مطالب کمتر است.

مهدی شـــریفیان ادامه داد: باباطاهر در اواخر قرن پنجم در همـــدان و در عصر ســـلجوقیان زندگی می‌کرده و از عارفان برجســـته به شمار می‌رود به طوری که در همدان نیز طغرل به دیدن ایشان آمده زیرا شخصیت اثرگذاری بوده است.

وی با بیان اینکه دیدار شـــاه از این عارف و شاعر برجسته همدانی نشان‌دهنده این بود که شأن علمی و عرفانی باباطاهر به قدری بزرگ و برجسته است که آوازه آن در خـــارج از مرزهای ایران به گوش فردی چون طغرل رســـیده است، گفت: طغرل شاه برای تبرک جستن به خدمت باباطاهر می‌رسد.

این اســـتاد دانشـــگاه اظهار کرد: در تاریخ راوندی نوشته شده اســـت، «وقتی طغرل خدمت باباطاهر می‌رســـد؛ طغـــرل می‌گوید مـــرا نصیحتی کن که باباطاهر می‌گوید: در عدالت باش و عدالت پیشـــه کن و بعد با ابریقی از جنس سفال که وضو می‌گرفت، تکه‌ای را کنده در انگشت طغرل می‌کند و می‌گوید تو را به خدا سپردم.

وی بیان کرد: طغرل این تکه سفالی را همواره در انگشتان خود داشت و معتقد بود که او را از بلا محفوظ نگه می‌دارد.

شـــریفیان مایـــه و پایه شـــناخت باباطاهـــر را ترانه‌هـــای باباطاهـــر دانســـت و گفت: اشـــعار دوبیتی باباطاهر باعث شـــهرتش شـــده و قطعاً مـــردم ما از طریق این ترانه‌ها باباطاهر و افکار و اندیشـــه‌های او را می‌شناسند.

وی بـــا تأکید بر اینکه ترانه‌ها چون ساده بیان شده همه مردم با آن انس پیدا می‌کنند، تصریح کرد: اشـــعاری چون اشـــعار حافظ فهم آن دشوار است اما اشعار باباطاهر معانی بسیار پیچیده دارد و این شاعر عارف، کلام عرفانی و اسلامی را در قالب کلام کوچه و بازار بیان کرده است.

این پژوهشگر حوزه ادبیات خاطرنشان کرد: علاوه بر اینکه باباطاهر در بین نخبگان جایگاه شایسته‌ای دارد، در بین عوام مردم، حتی بی‌ســـوادان جایگاه خوبی داشته و دارد و بسیاری از ترانه‌های باباطاهر را مـــردم حفـــظ هســـتند و می‌خوانند.

باباطاهـــر عـــارف و دوبیتی‌ســـرای همدانـــی، عشـــق به خداونـــد را در طبیعـــت و انســـان بودن می‌دانســـت و در کلام ایـــن پیـــر عـــارف، بارها از کوهســـتان، دشـــت و رودخانه‌های زیبای ایران زمین اشعاری سروده شده، اشعاری که برگرفته از رنگ و بوی ســـتاش پروردگار است

وی در خصـــوص نبـــود جزئیاتـــی از زندگی باباطاهر یادآور شـــد: اگر چه اطلاعی از جزئیـــات زندگی باباطاهر نداریم، امـــا همین ترانه‌هایی که باقی مانـــده و می‌خوانیم و لـــذت می‌بریـــم می‌توانیم بـــا دنیـــای باباطاهـــر ارتباط پیدا کنیم و این خود بســـیار ارزشمند است.

شریفیان با اشـــاره به زبان و لهجه باباطاهر نیز خاطرنشان کرد: آنچه ثابت شـــده اینکه این ترانه‌ها بـــه لهجه لری و یا شباهت به لهجه لری دارد زیرا در همدان بخشـــی از مردم به زبان لری بودند و اکنون نیز شعبه‌های فرهنگی در همدان، لر، ترک و فارس است.

وی با بیان اینکه به تدریج لهجه لر به زبان فارسی امروز ســـایش پیدا کرده اســـت، گفت: زبان لری لهجه‌ای از زبان فارس اســـت و خود زبان متفاوتی نیست بلکه فقط برخی کلمات جور دیگری تلفظ می‌شود که فهم آن راحت است.

ایـــن اســـتاد دانشـــگاه در خصـــوص وضعیـــت دوبیتی‌ســـرایی در کشـــور و گرایش دانشجویان ادبیـــات به این مقوله تصریح کـــرد: باباطاهر چون حافظ و ســـعدی جزو دروس دانشـــگاهی نیست و دلیل آن نیز این اســـت که زبـــان باباطاهر، زبان تدریس و آموزش نبوده و بســـیار ســـاده، روان و محاوره‌ای است.

وی گفت: کتاب باباطاهر به لحاظ حجمی نیز حجم زیادی ندارد، اما وقتی تحقیق در متون عرفانی ایران یـــا تحقیق در متون نثر عرفان داریم، قطعاً باباطاهر هم مورد مطالعه قرار می‌گیرد.

شـــریفیان با تأکید بـــر اینکه پیرامـــون نمایان شـــدن شـــخصیت باباطاهر کتب زیادی نوشته شده اســـت، خاطرنشان کرد: امیدواریم در این همایش نمایشـــگاهی از مقـــالات و کتاب‌های برجســـته‌ای که تاکنون در خصـــوص باباطاهر نوشته شـــده، عرضه شـــود که آثار برجسته‌ای است.

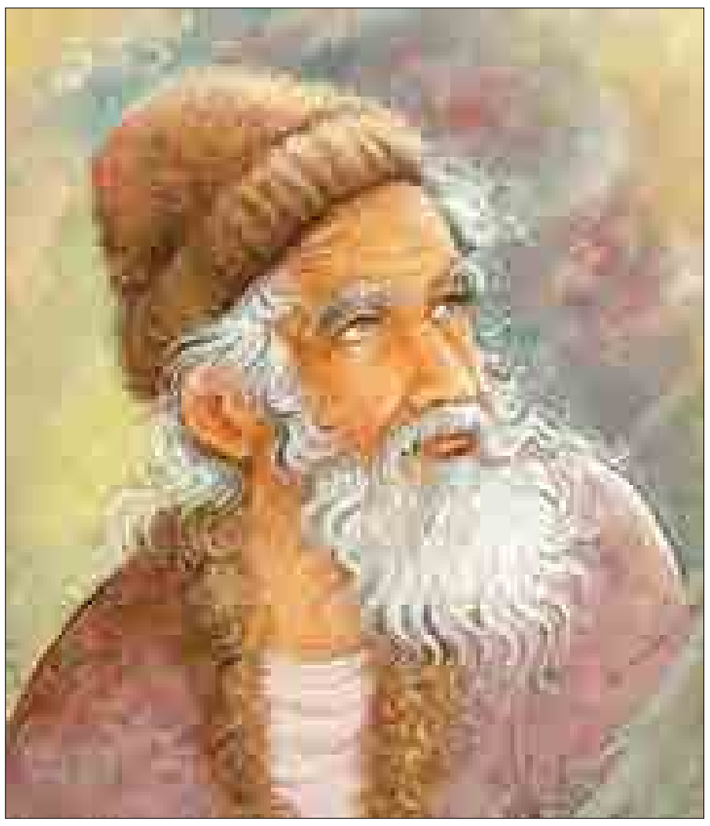

عکس روز

مراسم تجلیل از پیشکسوتان خبرگزاری ایرنای همدان

عکس: امین بصیری پارسا

فرهنگ

شرکت ۲۵۰ ملایری در مسابقه قرآن صاعد

کارشناس قرآن اداره تبلیغات اسلامی ملایر گفت: مسابقه «قرآن صاعد» بر اســـاس فرازهایی از صحیفه سجادیه با حضور ۲۵۰ نفر در ملایر برگزار شد.

ایرج یارمحمدی در گفت‌وگو بـــا فارس، اظهار کرد: مســـابقه کتبی «قرآن صاعد» طرحی پنج ساله بوده که شـــامل دعاهای صحیفه خواهد بود که در ایام... دهه فجر و کانون قرآن اداره تبلیغات اســـلامی ملایر اقدام به برگزاری مســـابقه «قرآن صاعد» همزمان با سراسر استان کرد.

وی گفت: در این دوره از مســـابقات تعداد ۲۵۰ نفر از خواهـــران و برادران ملایری در مســـابقه قرآن صاعد که به صورت حضوری و تســـتی در ۱۳ بهمن‌ماه سال جاری برگزار شد شرکت کردند.

کارشـــناس قرآن اداره تبلیغات اســـلامی ملایر با بیان اینکه نتایج مسابقه تا ۲۲ بهمن ماه اعلام می‌شود افزود: جوایز مسابقه شامل کمک‌هزینه سفر به عتبات عالیات، مشهد مقدس و ده‌ها جایزه نفیس دیگر است.

وی از برگزاری مراسم جشن پیروزی انقلاب اسلامی در موسسات قرآنی ملایر در ایام... دهه فجر خبر داد و تصریح کرد: بر اســـاس هماهنگی‌های انجام شده با مســـئولان موسسات قرآنی شـــهری و خانه‌های قرآن روستایی و شهری ملایر مراسم جشن پیروزی انقلاب با حضور قرآن آمـــوزان و مربیان و مدرســـان قرآنی موسسات قرآنی ملایر برگزار می‌شود.

یارمحمدی افزود: ۳۰ مرکز قرآنی ثبتی شامل موسسات و خانه‌های قرآن شـــهری و روستایی در سطح شهر و روستا مشغول به فعالیت قرآنی هستند.

وی از توزیع پوســـترهای قرآنـــی دهه فجر همچون ســـال‌های گذشته در بین موســـســـات قرآنی خانه‌های قرآن شـــهری و روســـتایی و مســـاجد و ادارات خبر داد و افـــزود: بیش از ۲۰۰ برگ از پوســـترهای قرآنی دربردارنده جملات امام(ره) و مقام معظم رهبری در مـــورد اهمیت و جایگاه قرآن کریم بین موســـســـات و خانه‌های قرآنی توزیع شده است.

کارشـــناس قرآن اداره تبلیغات اسلامی ملایر از اهدای ۵۰ جلد قرآن به موسسه اهل بیت(ع) و مسجد صاحب الزمان(عج) ملایر همزمان با دهه فجر خبر داد و گفت: ۲۵ جلد قرآن به موسسه اهل بیت(ع) و ۲۵ جلد قرآن نیز به مسجد امامزاده عبدا...(ع) ملایر اهدا شد.

کارگاه تخصصی فیلم مستند با حضور «فرهاد ورهرام» در همدان

مسئول واحد هنرهای تصویری حوزه هنری استان همدان گفت: واحد هنرهـــای تصویری حوزه هنری استان همدان کارگاه تخصصی سه روزه فیلم مستند را با حضور «فرهاد ورهرام» برگزار می‌کند.

داوود عبدالملکـــی، اظهـــار کرد: واحـــد هنرهای تصویـــری حـــوزه هنری اســـتان همـــدان کارگاه تخصصی ســـه روزه فیلم مستند را با حضور فرهاد ورهرام برگزار می‌کند.

وی بـــا بیان اینکـــه این کارگاه روزهای چهارشـــنبه، پنج‌شـــنبه و جمعه ۲۵ تا ۲۷ بهمن‌مـــاه برگزار خواهد شد، افزود: فرهاد ورهرام نویسنده، محقق، مستندساز، فیلمبردار، عکاس، و تهیه‌کننده مطرح ســـینمای ایران اســـت که نشست مرور آثار وی و کارگاه تخصصی با موضوع مستندسازی شامل ایده‌یابی تا تولید و اکران از منظر وی برگزار خواهد شد.

مســـئول واحد هنرهـــای تصویری حـــوزه هنری اســـتان همدان تصریح کرد: چهارشنبه ۲۵ بهمن‌ماه ســـاعت ۱۰ صبح و پنج‌شـــنبه ۲۶ بهمن‌ماه ساعت ۱۵، نمایـــش فیلم‌هـــا در ســـالن اجتماعات حوزه هنری و کارگاه مستند روزهای پنجشنبه ۲۶ بهمن از ســـاعت ۱۵ تا ۱۹ و جمعـــه ۲۷ بهمن صبح و بعدازظهر برگزار خواهد شد.

وی خاطرنشـــان کرد: «تاراز»، «عروسی مقدس»، «گذر شهر بر آب»، «ایســـتگاه»، «خلوت جنگل»، «از آلپ تا دماوند»، «سیاهان جنوب» و «بی‌شناسنامه‌ها» آثاری از این فیلمساز اســـت که در این نشست نمایش داده و بررسی می‌شود.