پیام تاریخ، تمدن و فرهنگ مادستان
|ISNN: 2322-4665|
روزنامه همدان پیام
www.HamedanPayam.com
پنجشنبه ● ۶ خردادماه ۱۳۹۵ ● ۱۹ شعبان ۱۴۳۷ ● ۲۶ مه ۲۰۱۶ سال
دوازدهم ● شماره ۲۶۴۳ ● ۸ صفحه روزنامه + نیازمندی‌ها ● ۵۰۰ تومان

ایران

عصرشنبه آخرین وزن‌کشی لاریجانی و عارف
۴ ص

مادستان
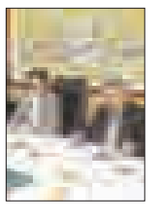
رفع بیکاری اولویت نخست اقتصاد مقاومتی است
۳ ص

ورزش
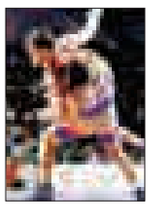
پیروزی بر ماکت روسیه!
۷ ص

خبر

سیدعلی خمینی میهمان همدانی‌ها
۲ ص

سوءاستفاده شرکت‌های بازاریابی شبکه‌ای از قانون
۶ ص

کانال خبری همدان‌پیام در تلگرام | telegram.me/hamedapayam
کانال نیازمندی‌های روزنامه در تلگرام telegram.me/bazarehamedan

تصفیه‌خانه فاضلاب رزن بزودی افتتاح می‌شود

«نخستین پروژه اقتصاد مقاومتی در رزن»

۵ ص

یخچال میرفتاح میراثی که فراموش شده است

- میراث فرهنگی: ما وظیفه خود را انجام داده‌ایم
- شهردار ملایر: در اطراف یخچال میرفتاح مشکل معارضین شخصی را داریم

۸ ص

پرواز ابدی خلبان «ناظریان»

پیکر شهید روز گذشته با حضور مسئولان استان و فرماندهان نظامی در همدان بدرقه شد.خلبان جراحت دیده پرواز روز سه‌شنبه پایگاه نوژه برای همیشه آرام گرفت و به خیل شهدا پیوست.صبح دیروز محوطه بیمارستان بعثت همدان پادگانی کوچک برای ادای احترام به خلبان پرکشیده بود.

۲ ص

نخستین همایش «ایده شو» در استان برگزار شد

۲ ص

در جلسه هماهنگی اجلاس بین‌المللی شهرداران تأکید شد

معرفی ظرفیت‌های همدان در اجلاس راه ابریشم

۲ ص

یادداشت روز

منتخبان استان در مجلس دور هم باشند

از روز شنبه هفته آینده مجلس دهم شورای اسلامی آغاز به کار می‌کند. مجلسی که با هزار امید و انتظار در میان مشکلات و مطالبات عدیده مردم در سراسر کشور از جمله استان ما ظهور کرده و اکنون نوبت عمل به وعده‌هاست. در انتخابات دهمین دوره مجلس شورای اسلامی در استان، نوع انتخاب‌ها با وجود محدودیت‌ها، نشان از گرایش جامعه به سمت رفع مشکلات ناشی از عقب‌ماندگی‌ها و توسعه‌نیافتگی بوده است. نشان به آن نشان که میل به کارآزمودگان و عمل‌گراها بیشتر از دیگر کاندیدها در انتخابات بود...

۲ ص

خبر

همدانی‌ها میلی به بچه‌دار شدن ندارند

مدیرکل ثبت احوال استان همدان از افزایش ۱۰ درصدی آمار طلاق در استان و پایین بودن نرخ باروری استان نسبت به میانگین کشور خبر داد.به گزارش ایسنا، عبدا... مقصودی‌فر در شورای راهبردی جمعیت استان، ضمن تبیین اهداف کلی تشکیل این جلسات گفت: افزایش نرخ باروری به بالاتر از سطح جانشینی، تحکیم بنیان خانواده، کاهش میزان مرگ و میر نوزادان، ارتقای جایگاه و منزلت سالمندان، مدیریت مهاجرت، نرخ ناباروری در حد طبیعی و رصد مستمر تحولات جمعیتی از جمله موضوعاتی است...

۲ ص

مدیرکل امور اجتماعی استاندار همدان مطرح کرد

انتقاد از هزینه بالای سالن‌های ورزشی در همدان

مدیرکل امور اجتماعی استاندار همدان گفت: چندین سالن در همدان وجود دارد که به دلیل بالا بودن هزینه سانس‌ها، روزی ۲ ساعت هم باز نمی‌شود و این سرمایه بیت‌المالی است که از بین می‌رود.

به گزارش فارس، مهرداد نادری‌فر در ستاد ساماندهی امور جوانان استان همدان با بیان اینکه پنجره طلایی جمعیت به روی ما باز شده است، بیان کرد: هم اکنون دارای جامعه جوانی هستیم و باید از این موقعیت استفاده کافی را ببریم.

وی با اشاره به اینکه همدان دارای ظرفیت‌های خوبی در حوزه جوانان است، افزود: اگر نتوانیم از این فرصت به نحو مطلوب استفاده کنیم ممکن است تبدیل به تهدید شود.

مدیرکل امور اجتماعی استاندار همدان با بیان اینکه باید تأمین نیازهای جامعه در این حوزه را پیگیری کرده و انجام بدهیم، بیان کرد: باید برنامه سمن‌ها و دیگر نهادهای مرتبط با امور جوانان، طبق اهداف برنامه ششم توسعه باشد.

وی با بیان اینکه ما نباید فکر کنیم با جمع کردن چند جوان در یک محل و انجام مسابقه و... در این حوزه فعالیت آن چنانی انجام داده‌ایم، گفت: در ابتدا باید بستر فعالیت جوانان را مهیا کنیم تا اوقات فراغت آنها پر شود.

نادری‌فر ادامه داد: وقتی هزینه یک ساعت سانس حضور در سالن‌های ورزشی ۶۰ هزار تومان است و ۱۰ نفر جوان نمی‌توانند از آن فضا استفاده کنند چه انتظاری داریم که همان جوانان با ۵ هزار تومان هزینه، دور یک قلیان ننشینند؟! وی گفت: چندین سالن داریم که به دلیل بالا بودن هزینه سانس‌ها، روزی دو ساعت هم باز نمی‌شود و این سرمایه بیت‌المالی است که از بین می‌رود.

مدیرکل امور اجتماعی استاندار همدان با بیان اینکه چنین شرایطی باعث کاهش آسیب‌های اجتماعی نخواهد شد، بیان کرد: باید موضوع اقتصاد مقاومتی در این حوزه رعایت شود.

بازگشت ۴۰۰ دانش‌آموز به کلاس‌های درس

معاون آموزش ابتدایی اداره کل آموزش و پرورش همدان با اشاره به اجرای سند انسداد مبادی بی‌سوادی در مدارس استان گفت: سالتحصیلی ۹۶-۹۵ در راستای انسداد مبادی بی‌سوادی حدود ۴۰۰ دانش‌آموز بازمانده از تحصیل جذب مدارس شدند.

حسین بهرامی‌نوید در گفت‌وگو با تسنیم بیان کرد: سند انسداد مبادی بی‌سوادی در استان همدان تدوین شده است و براساس برنامه اجرایی و عملیاتی که برای تحقق این سند در نظر گرفته با همکاری مدیران مدارس ابتدایی، دانش‌آموزان برای ادامه تحصیل به مدارس فرا خوانده می‌شوند.

وی با بیان اینکه سند انسداد مبادی بی‌سوادی با هدف برقراری عدالت آموزشی در مدارس ابتدایی استان همدان اجرا می‌شود، افزود: کیفیت‌بخشی به آموزش یکی از مهمترین رسالت‌های نظام آموزش و پرورش است که در دوره ابتدایی افزایش عدالت در ۲ محور کمی و کیفی مورد توجه است.

معاون آموزش ابتدایی اداره کل آموزش و پرورش استان همدان بیان کرد: سند انسداد مبادی بی‌سوادی علاوه بر پیشگیری از ترک تحصیل دانش‌آموزان در ارتقای کیفیت آموزشی نیز مؤثر است.

وی گفت: در برنامه انسداد مبادی بی‌سوادی شناسایی و جذب تمام کودکان لازم‌التعلیم و بازمانده از تحصیل در گروه سنی ۶ تا ۱۲ سال مورد توجه است و در این راستا دانش‌آموزان جامعه هدف بازمانده از تحصیل و در معرض ترک تحصیل شناسایی شدند.

بهرامی‌نوید بیان کرد: ۳ هزار و ۱۲۶ نفر در سال‌تحصیلی جاری باید در مدارس ثبت‌نام می‌کردند که در بررسی‌ها مشخص شد که از این تعداد ۱۱۲ نفر از دوره ابتدایی فارغ‌التحصیل و از گردونه آمار خارج شدند.

معاون آموزش ابتدایی اداره کل آموزش و پرورش استان همدان با اشاره به اینکه با همکاری معلمان و مدیران این اداره کل در سالتحصیلی جاری حدود ۴۰۰ نفر از دانش‌آموزان بازمانده از تحصیل جذب مدارس شدند، گفت: ارائه خدمات مددکاری اجتماعی و آموزشی به خانواده دانش‌آموزان ترک تحصیل کرده در اولویت قرار دارد اما برای پایداری حضور در مدارس باید مشکلات دانش‌آموزان و دلیل ترک تحصیل آنها شناسایی و با کمک دیگر نهادها رفع شود.

عبادی:

حوزه فرهنگ همدان به دنبال تولید آثار کم هزینه و اثر بخش است

حوزه فرهنگ استان همدان به دنبال تولید آثار کم هزینه، اثر بخش و ماندگار است.

مدیر کل فرهنگ و ارشاد اسلامی استان روز گذشته در نشست هم اندیشی روسای ادارات تابع وزارت فرهنگ و ارشاد اسلامی در استان همدان در مرکز خبرگزاری جمهوری اسلامی گفت: هدف از تشکیل این نشست ها هم اندیشی، هماهنگی، تعامل و هم افزایی بین سازمان های همسو است.

فاضل عبادی ادامه داد: استان همدان در حوزه انجام فعالیت های فرهنگی درخشندگی خاصی نسبت به سایر استان ها دارد و استانی فرهنگی و آرام است که در عرصه های مختلف توانمندی های خود را اثبات کرده است.

وی با بیان اینکه وظیفه حوزه فرهنگی ارتقا اخلاق است ادامه داد: رسانه های استان باید اخلاق ساز باشند البته از نظر کمی و کیفی در این حوزه کارهایی شروع شده که نمونه آن واگذاری کار به اهالی و تشکل های فرهنگی و هنری استان است.

عبادی اجرای فعالیت های فرهنگی و هنری فاخر در حوزه کودک و نوجوان را از پیشینه های خوب استان برشمرد و عنوان کرد: استان همدان سال گذشته در کنار میزبانی از جشنواره بین المللی تئاتر کودک و نوجوان و جشنواره فیلم نوجوان توانست چندین نمایشگاه هنری از جمله نمایشگاه کتاب کودک و تصویر سازی آیات برای کودکان را برپا کند و این امر همدان را به قطب فعالیت های کودک و نوجوان کشور تبدیل کرد.

عبادی اضافه کرد: این جشنواره با کمک تشکل های هنری و با صرف کمترین هزینه ها به صورت موفق برگزار شد.

وی با بیان اینکه در حوزه فرهنگی به دنبال انجام فعالیت های کم هزینه، ماندگار و اثر بخش هستیم گفت: اجرای اردیبهشت مفاخر از جمله این فعالیت ها است چرا که همدان مهد مفاخر است و معرفی اینها معرفی هویت استان و احترام به این افراد به منزله احترام به هنر است.

عبادی افزود: در کمتر استانی این برنامه ها اجرا می شود اما با وجود تمام مشکلات مالی سال گذشته استان همدان با برنامه ریزی های خوب توانست میزبان ۲۵ جشنواره ملی و استانی باشد که همه اینها حاصل استفاده از هم افزایی ادارات بود.

مدیر کل فرهنگ و ارشاد اسلامی استان ادامه داد: در حوزه فرهنگ مهم انجام کار فرهنگی است فرقی نمی کند توسط چه نهادی باشد.

عبادی با بیان اینکه در آموزش ها ضعف داریم عنوان کرد: آموزش مستمر جزو برنامه های جدی ما است و در تلاش هستیم تا برای توزیع آموزش سیستم داخلی را تقویت کنیم.

وی اضافه کرد: مرکز علمی کاربردی فرهنگ و هنر استان همدان از فعال ترین دانشگاه های استان است که عملکرد آن در حوزه فرهنگ و رسانه نیز گسترده است.

حفظ اخلاق رسانه ای مهمترین لازمه حوزه خبر است

رئیس سازمان خبرگزاری جمهوری اسلامی مرکز همدان نیز در این نشست گفت: بیشتر مشکلاتی که در حوزه خبر دیده می شود نشات گرفته از نبود تخصص لازم در ارکان رسانه ها است و جای آموزش مستمر بویژه در حوزه اخلاق در رسانه نیز احساس می شود.

اکبر بهاروند با بیان اینکه روند صدور مجوز های رسانه ای از اهمیت بالایی برخوردار است بیان کرد: رسانه کارخانه فکر و اندیشه است و مسئولیت این بخش را باید به افراد متعهد، متخصص و روشنفکر سپرد.

وی تصریح کرد: برخی مجوزهای حرفه خبری و رسانه ای به افرادی داده شده است که تخصص و تجربه لازم در این زمینه را ندارند که نتیجه خروجی آن گاهی موجب بروز مشکلاتی می شود که جبران ناپذیر است.

رئیس کانون های فرهنگی و هنری مساجد استان همدان گفت: خبرگزاری ها و مطبوعات جزو ارکان دموکراسی بوده و خبرنگاران چشم بینا و گوش شنوای مردم هستند.

هادی فیض منش افزود: در اخبار نمی شود هر حادثه رخ داده ای را کتمان کرد چرا که این امر موجب می شود که برخی در رصد اخبار به رسانه بیگانه روی بیاورند.

وی اضافه کرد: حوزه خبر تاثیر بسزایی در توسعه فرهنگ دارد و اصلی ترین هدف ما ارتقا جایگاه خانواده است.

رئیس سازمان حج و زیارت استان همدان نیز در این نشست با بیان اینکه در هم ریختگی رسانه ای در کل کشور وجود دارد ادامه داد: در سیاست کلی نظام باید یک وحدت رویه در اصالت انتشار اخبار رسانه ها وجود داشته باشد که نبود این مهم گاهی باعث تشویش می شود.

ساغرچی اضافه کرد: گاهی دیده می شود که رسانه ها پای سخنان یک نفر می نشینند اما هر رسانه ای به نوعی آن را بازتاب می دهد.

بزرگترین کارگاه ویرایش عکس پرتره کشور در همدان برگزار شد

کارگاه بین‌المللی روتوش عکس پرتره توسط یاسر هاشمی‌دلباز در همدان با استقبال بی‌نظیر علاقمندان از سراسر کشور برگزار شد.

در کارگاه یکروزه روتوش و ویرایش عکس پرتره که در نوبت صبح و بعدازظهر پنجشنبه هفته گذشته در محل سالن همایش‌های سازمان دانش‌آموزی استان همدان دایر شد، علاقمندان به علم وهنر ویرایش از استان‌های مختلف کشور با جدیدترین ترفندها و فنون روز دنیا در مهارت بازسازی بافت‌های چهره آشنایی کامل یافتند. بیش از ۲۵۰نفر از ویرایشگران مطرح پرتره نگار کشور در این کارگاه گردهم آمدند تا شاخص‌های کیفیت در پنل‌های جدید و تکنیکال فتوشاپ را بهتر شناخته و مهارت خود را ارتقا دهند.

کارگاه آموزشی روتوش‌کاری از گروه آموزشی و هنری دلباز به هنرآموزان خود در این گردهمایی گواهی شرکت از مؤسسه ICS کانادا و همچنین یک لوح فشرده حاوی ابزارهای جدید ویرایش ارائه کرد.

گفتنی است یاسر هاشمی‌دلباز متولد ۱۳۶۱ همدان، تحصیلات تکمیلی مهندسی انفورکاتیک- دادای دیپلم گرافیک از CAVENDISH انگلستان، مدرک مستر گرافیک از BRAINBENCH آمریکا و از معدود دارندگان مدرک ACE ADOBE در ایران و نیز دارای مدارک متعدد در زمینه عکاسی و مهارت‌های گرافیکی از مؤسسات سراسر دنیاست. در حاشیه این همایش گروه آموزشی هنری دلباز به پاس سال‌ها تلاش و مساعی عباس عربزاده در زمینه عکاسی، از تمبر پاسداشت این چهره فاخر رونمایی کرد.

پلیس امنیت از فعالیت شرکت بیز در همدان جلوگیری کرد

رئیس پلیس اطلاعات و امنیت عمومی استان از جلوگیری فعالیت غیرمجاز شرکت بازاریابان ایرانیان زمین (بیز) در همدان خبر داد .

به گزارش پایگاه خبری پلیس احمد رحیمی گفت: پس از دریافت اخباری مبنی بر فعالیت غیرمجاز شرکت بازاریابان ایرانیان زمین (بیز) در میدان باباطاهر شهر همدان، موضوع به صورت ویژه در دستور کار عوامل بازرسی اداره نظارت بر اماکن عمومی این پلیس قرار گرفت.

وی افزود: ماموران در بازدید از این محل مشاهده کردند این شرکت بدون اخذ مجوز و بدون تابلو در محل اعلامی فعالیت دارد و مکان از نظر انتظامی فاقد شرایط لازم و فاقد دوربین مداربسته است.

وی اضافه کرد: با توجه به اینکه هیچگونه مدارکی دال بر داشتن مجوز ارائه نشد، با هماهنگی قضایی پس از تخلیه افراد حاضر در شرکت با احترام و رعایت حقوق شهروندی، مکان پلمپ و تا اخذ مجوزهای لازم از فعالیت آن جلوگیری شد.

رئیس پلیس امنیت عمومی انتظامی استان همدان با قدرانی از همکاری خوب مردم با پلیس در انجام ماموریتها اظهار کرد: پلیس با تشدید اقدامات کنترلی و نظارتی خود بر واحدهای صنفی، درصدد کاهش ناهنجاری های اجتماعی و اخلاقی است.

رحیمی از شهروندان خواست در صورت مشاهده هرگونه تخلف در واحدهای صنفی، مراتب را از طریق تلفن ۱۱۰ به پلیس اطلاع دهند.

اطلاعیه

بر اساس اصلاحیه جدید قانون مالیات‌های مستقیم

مهلت ارائه اظهارنامه مالیات بر درآمد صاحبان مشاغل (اشخاص حقیقی) از تیرماه به خردادماه تغییر یافته و مؤدیان محترم بایستی اظهارنامه الکترونیکی عملکرد سال ۱۳۹۴ را از طریق سامانه www.Tax.gov.ir حداکثر تا پایان خردادماه ۱۳۹۵ ارائه نمایند.

روابط عمومی
اداره کل امور مالیاتی استان همدان

پیام تاریخ، تمدن و فرهنگ مادستان
The Message Of Madestan's History & Civilization & Culture
روزنامه همدان پیام
۲
پنجشنبه ● ۶ خرداد ماه ۱۳۹۵ ● شماره ۲۶۴۳
خبر
khabar@hamedanpayam.com

سید علی خمینی میهمان همدانی‌ها

حجت‌الاسلام سید علی مصطفوی خمینی، نوه امام(ره) سخنران ویژه مراسم بزرگداشت سالگرد ارتحال امام خمینی(ره) خواهد بود.

دبیر شورای هماهنگی تبلیغات اسلامی استان همدان با اعلام این مطلب در جلسه ستاد بزرگداشت سالگرد ارتحال امام خمینی(ره) در شهرستان همدان گفت: انقلاب اسلامی میراث ارزشمندی است که به دست ما سپرده شده تا در راستای تبلیغ دین مبین اسلام وارد عرصه شویم و حق مظلومان عالم را بستانیم.

به گزارش فارس، محمدجواد بیات با تأکید بر لزوم توجه به معرفی شخصیت امام خمینی(ره) و تبیین آن افزود: نکوداشت شخصیت ایشان در حقیقت به منزله انقلابی م اندن و انقلابی فکر کردن است.

دبیر شورای هماهنگی تبلیغات اسلامی استان همدان در ادامه بیان کرد: حجت‌الاسلام سید علی مصطفوی خمینی از نوادگان امام راحل ۱۱ خرداد ماه در همدان حضور خواهد یافت.

به گفته بیات سید علی خمینی، یازدهم خردادماه در گلزار شهدا و سپس در بیت آیت‌ا... محمدی حضور خواهد یافت و با حضور در مسجد مهدیه در مراسم بزرگداشت ارتحال امام(ره) سخنرانی خواهند کرد.

وی با بیان اینکه امسال هزار و ۳۰۰ نفر از همدان برای حضور در مراسم سالگرد ارتحال امام خمینی(ه) به تهران اعزام خواهند شد، بیان کرد: اعزام فقط مختص آقایان خواهد بود که در این راستا ۳۰ اتوبوس برای اعزام عزاداران در نظر گرفته شده است.

بیات گفت: شب ارتحال امام راحل، اعزام گروه‌های جهادی به روستاهای فاقد روحانی را خواهیم داشت که به همین مناسبت برنامه‌های ویژه‌ای اجرا خواهد شد.

یادداشت روز

منتخبان استان در مجلس دور هم باشند

از روز شنبه هفته آینده مجلس دهم شورای اسلامی آغاز به کار می‌کند. مجلسی که با هزار امید و انتظار در میان مشکلات و مطالبات عدیده مردم در سراسر کشور از جمله استان ما ظهور کرده و اکنون نوبت عمل به وعده‌هاست. در انتخابات دهمین دوره مجلس شورای اسلامی در استان، نوع انتخاب‌ها با وجود محدودیت‌ها، نشان از گرایش جامعه به سمت رفع مشکلات ناشی از عقب‌ماندگی‌ها و توسعه‌نیافتگی بوده است. نشان به آن نشان که میل به کارآزمودگان و عمل‌گراها بیشتر از دیگر کاندیدها در انتخابات بود. اما آنچه که در ابتدای راه مجلس به نظر می‌رسد مورد مطالبه جامعه استان است، وحدت و همگرایی نمایندگان در تحقق وعده‌ها و اهداف بلندمدت استان است.

۱- وحدت از دیرباز گمشده تحرکات اجتماعی در همدان بوده و متأسفانه این ضعف در سطح نخبگان و صاحب‌منصبان به عنوان طبقه پیشرو بیشتر از دیگران احساس شده است. علی‌رغم تأکیدات بزرگان دینی و دلسوزان، استان در سال‌های گذشته همچنان از این نبود رنج برد. حتی در مجلس نهم که نمایندگانی با یکدستی بالا برگزیده شده بودند نداها و نجواهای تک‌روانه و مختلف در پیشبرد اهداف استان شنیده می‌شد. این واگرایی تا جایی ادامه یافت که در اواخر کار، سخنان همدانی و شهرستانی از نمایندگان به عنوان محورهای وحدت در جامعه شنیده می‌شد. مجمع نمایندگان استان اگرچه در ابتدا پرحرارت تشکیل شد اما در آخر صداهایی از منیت و تک‌روی در آن شنیده شد.

۲- بُعد دیگر نبود این وحدت، در عرصه تصمیمات کلان و تأثیرگذار در سرنوشت استان دیده می‌شد که آسیب‌هایی را به جایگاه نمایندگان و شأن آنها و در مجموع همگرایی مسئولان استان وارد کرد.

این در حالی است که حفظ خطوط قانونی و رعایت حرمت استقلال قوا خود نوعی قائل شدن به اصل وحدت است که در سال‌های گذشته روی تقویت آن تمرکز نشده است. محور وحدت در استان حول قانون و منافع عمومی جامعه بر اساس چشم‌اندازها و اسناد بالادستی است که سال‌ها برای تدوین آن زحمت کشیده شده است. اگر چنین شاخص اصیلی ملاک همگرایی نمایندگان مجلس دهم در استان باشد، دیگر اختلاف‌افکنی بر سر مسائل خُرد و وقت‌گیر موضوعیتی نخواهد داشت.

۳- در سال‌های گذشته یکی از عوامل وحدت‌شکن در استان موضع‌گیری‌های نامناسب و گاه پرهزینه از سوی عده‌ای از نمایندگان در جریاناتی بوده است که می‌شد بهتر در آن ورود پیدا کرد. به عنوان نمونه اگر در جریان‌سازی‌های سیاسی که از درون مجلس یا فضای سیاسی سرچشمه می‌گیرد، نمایندگان موضع‌گیری می‌کنند نباید این ملاک به دیگر مسائل نیز تسری پیدا کند.

آنچه ملاک نظر است صلاحیت نمایندگان در چارچوب قانون است و غیر از این نباید به ملاک‌سازی برای رد موضع یک نماینده فکر کرد. از سوی دیگر اظهارنظر در مورد مسائل مختلف کشور از اختیارات هر نماینده‌ای به حساب می‌آید. اما این تضارب آرا به معنای اختلاف دیدگاه داشتن و جبهه‌گیری در مسائل کلان استانی نیست. نمونه قدیمی این مسأله وحدتی است که مابین نمایندگان اصفهانی وجود دارد که اگرچه به طیف‌های مختلف سیاسی گرایش دارند اما بر سر یک مسأله و آن هم مسائل استان دست در دست هم داشته‌اند.

٤- منتخبان استان در مجلس دهم تاکنون نشستی درونی نداشته‌اند که جای خالی آن احساس می‌شود. شایسته است برای همگرایی و نزدیکی بیشتر افکار و آرا به خصوص در مسائل کلان استان نشست‌هایی برپا کنند که زمینه‌ساز وحدت پایدار در استان شود.

۵- وحدت تأکید شده جز از راه همراهی با سیاست توسعه‌گرایانه دولت میسر نیست. مدیریت ارشد استان خوشبختانه دیدی باز و تعامل‌گرایانه نسبت به نمایندگان مردم داشته و در همراهی با آنها روی باز نشان داده است. از این فرصت برای همگرایی و همدلی بیشتر باید بهره گرفت و نباید بر سر منافع شهرستانی مصالح استان و منفعت عمومی را هزینه کرد.

و آخر آنکه با انتخاب چهره‌های پخته و توانا در مجلس دهم جای امیدواری است که اهداف بلند استان از جمله وحدت و همگرایی فراموش شده مجدداً احیا شود و هوشمندانه و خردمندانه در این مسیر طی طریق شود. امیدواریم مجلس دهم مجلس دورهمی و وحدت همدانی‌ها باشد.

در جلسه هماهنگی اجلاس بین‌المللی شهرداران تأکید شد

معرفی ظرفیت‌های همدان در اجلاس راه ابریشم

همدان این هفته میزبان دومین جلسه هماهنگی یازدهمین اجلاس بین‌المللی شهرداران راه ابریشم بود. این نشست با حضور دبیرکل مجمع شهرداران آسیایی، جمعی از شهرداران شهرهای کشور و مسئولان استان برگزار شد.

در این نشست شهردار همدان با اشاره به اینکه این جلسه به عنوان دومین جلسه هماهنگی یازدهمین اجلاس شهرداران جاده ابریشم به میزبانی همدان برگزار می‌شود، گفت: براساس مستندات موجود، همدان به عنوان یکی از شهرهای در مسیر جاده ابریشم معرفی شده است.

سید مصطفی رسولی افزود: همدان به عنوان قدیمی‌ترین شهر ایران، محور ارتباطی غرب به مرکز و جنوب کشور تعریف شده است.

وی همچنین با اشاره به میزبانی قزوین برای یازدهمین مجمع جهانی شهرداران جاده ابریشم گفت: با توجه به برگزاری این اجلاس در شهریورماه سالجاری، ضروری است ظرفیت‌های شهرهای مرتبط با این اجلاس در بخش‌های صنعتی، اقتصادی و کشاورزی احصاء و پس از پرداختن به آن در اجلاس جهانی به مخاطبان ارائه شود.

شهردار همدان در ادامه با ارائه پیشنهاداتی در این‌باره افزود: ضروری است در شهرهای مرتبط با اجلاس، دفتر نمایندگی به منظور ارتباط هرچه بیشتر با دبیرخانه اجلاس تشکیل شود تا از این رهگذر زیرساخت‌ها به منظور حضور در اجلاس جهانی فراهم شود.

وی همچنین بیان کرد: تشکیل کارگروهی به منظور مستندسازی سوابق شهرهای در مسیر جاده ابریشم نیز باید مورد توجه قرار گیرد.

دبیرکل مجمع شهرداران آسیایی هم با اشاره به اینکه چین در اجلاس جهانی مرتبط با جاده ابریشم به دنبال تبدیل شدن به قطب اقتصادی نخست جهان است، گفت: نباید تنها با تکیه بر هویت تاریخی و فرهنگی کشور، از نگاه به آینده و بهره‌برداری غافل شویم.محمد خدادادی با بیان اینکه تمامی شهرهای ایران باید از فرصت به وجود آمده بهره‌برداری کنند، بیان کرد: هم‌اکنون چین در پی ربودن قدرت اقتصادی و تجاری از آمریکا و غرب است و از آنجا که ایران یکی از مراکز مهم در مسیر جاده ابریشم بوده باید از فرصت به وجود آمده در این اجلاس به نحو شایسته استفاده کند.

وی افزود: در برنامه‌ریزی‌های انجام شده، علاوه بر کمیته اجرایی و تشریفات باید کمیته‌های اقتصادی و فرهنگی مورد توجه قرار گیرند تا در اجلاس برگزار شده قدرت مانوردهی روی سرمایه‌های ذاتی ایران را داشته باشیم.

خدادادی بیان کرد: با توجه به حضور شهرداران شهرهای راه ابریشم در این اجلاس، ضروری است هر یک از شهرداران با توجه به قابلیت‌های هر شهر، ایده‌های خود را به منظور بهره‌برداری ارائه کنند.

وی گفت: لازم است ایده‌های ارائه شده از سوی شهرداران در مسیر جذب سرمایه‌ها به منظور سرمایه‌گذاری و جذب گردشگران مورد توجه قرار گیرد.

اجلاس راه ابریشم ابزار مهم گفت‌وگوی تمدن‌هاست

معاون امور عمرانی استاندار همدان نیز در این نشست افزود: خوشبختانه امروز با تشکیل شوراهای اسلامی، بخشی از قدرت نظام در دست مردم قرار گرفته و به این شیوه مردم بر سرنوشت خود حاکم هستند.

محمودرضا عراقی گفت: امروز با وجود شوراهای اسلامی در شهرها و روستاها، تصمیم‌سازی توسط مردم انجام می‌شود و حاکمیت به حمایت از تصمیم‌ها می‌پردازد.

وی با اشاره به اجلاس جهانی راه ابریشم، بیان کرد: این اجلاس می‌تواند از ابزارهای مهم گفت‌وگوی تمدن‌ها باشد که توسط شوراهای اسلامی و شهرداری‌ها مدیریت می‌شود.

عراقی افزود: در راستای بهره‌برداری هرچه بیشتر این اجلاس، ضروری است شناساندن ظرفیت‌های تاریخی، فرهنگی و اقتصادی کشور به جهان مورد توجه باشد.

رئیس شورای اسلامی شهر همدان هم در سخنانی با اشاره به سابقه تاریخی شهر همدان، گفت: قدمت این شهر تاریخی بر کسی پوشیده نیست و از این شهر با ۱۱ عنوان در تاریخ نام برده شده که از جمله آنها می‌توان به اکباتان، همدانا و آمادای اشاره کرد.

علی‌اکبر نظری با بیان اینکه به روایت تاریخ، همدان همواره در امپراتوری ایران صاحب تأثیر بوده است، بیان‌کرد: از این شهر به عنوان کهن‌شهر دنیا نیز در تواریخ نام به میان آمده که آثار موجود در تپه هگمتانه مؤید این موضوع است.

وی گفت: در حال حاضر هزار و ۸۰۰ اثر تاریخی در شهر همدان موجود است و بسیاری از کلیدواژه‌های رخ داده فرهنگی برگرفته از فرهنگ این استان است.

رئیس شورای اسلامی شهر همدان همچنین بیان کرد: شهر همدان در مسیر جاده ابریشم از جمله باراندازهای مورد اعتبار بوده که هنوز هم می‌تواند در مسیر احیای این سنت دیرینه مورد توجه قرار گیرد.

وی افزود: همدان به عنوان شهری صنعتی و گردشگری چنانچه در احیای دیرینه‌ها موفق عمل کند به مطلوبیت دست خواهد یافت.

نظری بیان کرد: ضروری است در مسیر برگزاری اجلاس بین‌المللی، داشته‌های فرهنگی، تاریخی و اقتصادی ایران به جهان معرفی شود.

در ادامه مدیرکل دفتر برنامه‌ریزی و مدیریت توسعه شهری سازمان شهرداری‌ها و دهیاری‌های کشور با اشاره به میزبانی قزوین در یازدهمین مجمع جهانی شهرداران جاده ابریشم، گفت: نخستین جلسه ستاد برگزاری این اجلاس، با محوریت سازمان شهرداری‌ها و در راستای هم‌افزایی نهادهای دولتی و غیردولتی و تجمیع نظرات برگزار شد.

حمیدرضا حاجوی افزود: از جمله مصوبات این جلسه، بهره‌گیری از ظرفیت شهرهای هدف در این اجلاس بود که به همین منظور برگزاری جلسه‌ای به میزبانی شهرداری همدان با حضور سایر شهرداری‌ها مقرر شد.

وی با بیان اینکه دبیرخانه یازدهمین اجلاس در حال حاضر مستقر در شهر قزوین است، بیان کرد: این دبیرخانه با هماهنگی‌های صورت گرفته، در مسیر تجمیع نظرات شهرداران شهرهای در مسیر جاده ابریشم گام برمی‌دارد.

معرفی ظرفیت‌ها مهمترین هدف برگزاری اجلاس

معاون امور عمرانی استاندار قزوین نیز با اشاره به برگزاری یازدهمین مجمع جهانی شهرداران جاده ابریشم در شهریورماه به میزبانی این استان، گفت: مستندات در رابطه با شهرهای در مسیر جاده ابریشم در حال اخذ است.

منوچهر حبیبی افزود: مقدمات به منظور برگزاری این اجلاس از چند ماه پیش در قزوین فراهم شده، این استان با تمام ظرفیت خود در صدد برگزاری هرچه شایسته‌تر این اجلاس است.

وی با بیان اینکه هدف از برگزاری اجلاس بهره برداری های اقتصادی، گردشگری و فرهنگی است، بیان کرد: در راستای بهره‌گیری هرچه بیشتر از اجلاس، باید کارگروه‌های تخصصی به صورت جامع به معرفی بسترهای ایران به جهان بپردازند.

حبیبی تأکید کرد: معرفی جاذبه‌های تاریخی، طبیعی، اقتصادی و گردشگری ضمن برگزاری این اجلاس ضروری است؛ چراکه هر یک از شهرهای ایران دارای ظرفیت‌های بالایی هستند.

شهردار قزوین هم گفت: روند آماده‌سازی شهر قزوین به منظور برگزاری هرچه باشکوه‌تر اجلاس شهرداران راه ابریشم در سال ۲۰۱٦ آغاز شده که با شکل‌گیری دبیرخانه این اجلاس در این شهر، برنامه‌های ویژه‌ای تدارک دیده شده است.

مسعود نصرتی بیان کرد: بخشی از برنامه‌های اعلامی اجلاس شامل تعامل همکاری‌های اقتصادی، اجتماعی و فرهنگی بین شهرداری قزوین و شهرداری‌های مسیر جاده ابریشم، ایجاد بستری مناسب و تسهیل امر گردشگری، برگزاری نمایشگاه‌های اقتصادی و فرهنگی در جهت همگرایی بین شهرهای مسیر جاده ابریشم، برگزاری نمایشگاه ملل به منظور شناساندن فرهنگ و ماهیت‌ها در بین شهرهای مسیر جاده ابریشم در قزوین و ایجاد بستری مناسب جهت استقرار دانشگاه جاده ابریشم به منظور ایجاد رشته‌های گردشگری است.

وی افزود: هدف این مجمع کشف و تبادل نظر میان شهرهای در امتداد کمربند اقتصادی جاده ابریشم در موضوعاتی همانند ساخت و ساز دولت، حمل و نقل، توسعه و همکاری در زمینه‌های فناوری، تجاری، گردشگری و... است.

نصرتی با بیان اینکه سازمان شهرهای جاده ابریشم هم‌اکنون ۲۰۰ شهر از ٦۷ کشور در مسیر این جاده را پوشش می‌دهد، گفت: با توجه به طرح پیشنهاد میزبانی شهر قزوین در اجلاس سال ۲۰۱۳ ترکیه، این پیشنهاد در اجلاس ۲۰۱٤ شهر ارومچی چین به تصویب رسید و مقرر شد میزبانی سال ۲۰۱٦ اجلاس شهرداران جاده ابریشم به شهر قزوین محول شود.

وی افزود: دولت چین، ٤۰ میلیارد دلار برای سرمایه‌گذاری در نظر گرفته که ضروری است از این فرصت بهره کافی و وافی را ببریم.

شهر همدان در مسیر جاده ابریشم از جمله باراندازهای مورد اعتبار بوده که هنوز هم می‌تواند در مسیر احیای این سنت دیرینه مورد توجه قرار گیرد

پرواز ابدی خلبان «ناظریان»

پیکر شهید روز گذشته با حضور مسئولان استان و فرماندهان نظامی در همدان بدرقه شد.

خلبان جراحت دیده پرواز روز سه‌شنبه پایگاه نوژه برای همیشه آرام گرفت و به خیل شهدا پیوست.

صبح دیروز محوطه بیمارستان بعثت همدان پادگانی کوچک برای ادای احترام به خلبان پرکشیده بود. جمعی از فرماندهان و پرسنل نیروی هوایی پایگاه شهید نوژه همدان پیکر پاک شهید ناظریان را برای انتقال به تهران بدرقه کردند. این مراسم پس از دیدن سان نظامی، با حضور نیروهای نظامی و انتظامی استان، معاون سیاسی ـ امنیتی استاندار همدان و تنی چند از مسئولان استانی برگزار شد.

بنابر اعلام روابط عمومی بیمارستان بعثت همدان سرگرد روزبه ناظریان سرنشین دوم هواپیمای شکاری که روز سه شنبه در پایگاه نوژه دچار ضربه مغزی شده بود با وجود تلاش پزشکان بیمارستان برای بازگشتش به زندگی، نیمه شب همان روز از دنیا پر کشید. شهید ناظریان متولد شهر تنکابن در استان گیلان بود.

دیگر خلبان هواپیمای مذکور که حین مأموریت آموزشی دچار سانحه شد سرهنگ خلبان علی قلی‌پور بوده که از ناحیه کمر و پا دچار شکستگی شده و تحت مداواست.

در این سانحه پس از نقص فنی موتور جنگنده میگ ۲۹ و عمل نکردن سیستم ترمز و از طرفی بالا بودن سرعت، هواپیما از مسیر باند خارج می‌شود. پس از بروز نقص در باز شدن سیستم کابین هواپیما و شدت حادثه، خلبان روزبه ناظریان دچار ضربه مغزی می‌شود.

آنچنان که روابط عمومی نهاجا اعلام کرده خسارت وارده به هواپیما جزئی بوده و در آینده نزدیک به ناوگان عملیاتی نیروی هوایی خواهد پیوست.

نخستین همایش «ایده شو» در استان برگزار شد

نخستین همایش «ایده شو» با محوریت ارائه ایده‌های دانشجویان و بررسی داوران در دانشکده فنی مهندسی دانشگاه بوعلی‌سینا برگزار شد.

دبیر همایش ایده‌شو هدف از برگزاری این همایش را ایده‌پردازی و تقویت روحیه کسب و کار دانست و گفت: افرادی که در این همایش حضور پیدا می‌کنند، ایده‌های خود را مطرح کرده و با توجه به نظرات داوران ایده برتر انتخاب شده و با حمایت پارک علم و فناوری به سمت عملیاتی شدن پیش می‌رود.

به گزارش ایسنا، محمد نصیری با بیان اینکه تیمی از ایده‌پردازان تشکیل شده و ایده به سمت عملیاتی شدن پیش می‌رود، بیان کرد: در این همایش سعی می‌شود نیازهای مختلف استان و حتی منطقه مدنظر قرار گیرد و افراد صاحب ایده شناسایی شده و در نهایت ایده‌های برتر انتخاب شود.وی گفت: با برگزاری همایش ایده شو، این رویداد به فرایند تبدیل شده و ادامه‌دار می‌شود به طوری که مرتباً تکرار شده و ایده‌های نو پدید می‌آید.نصیری با بیان اینکه دانشجویان صاحبان اصلی ایده‌ها و خلاقیت‌ها هستند، افزود: در این همایش از ایده‌های استادان و صنعتگران نیز استفاده می‌شود.

وی بیان کرد: اگرچه در آغاز این همایش ممکن است، با خامی ایده‌ها مواجه شویم اما با برگزاری مکرر این همایش‌ها، ایده‌پردازی‌های نو انجام خواهد گرفت.

shenide@hamedanpayam.com

شنیده‌ها

۱- برخی مسئولان استانی به آیین گشایش مجلس دهم دعوت شده‌اند. گویا استانداران در این مراسم حضور خواهند داشت. گفتنی است مراسم آغازین مجلس دهم صبح روز شنبه ۸ خرداد ماه برگزار خواهد شد.

۲- احتمال ورود گزینه سومی به رقابت برای ریاست مجلس می‌رود. گویا اکنون لاریجانی و عارف دو گزینه جدی رقابت برای ریاست مجلس دهم هستند. گفتنی است در صورت ورود گزینه سوم به این رقابت، وی برای جذب رأی نمایندگان نامتمایل به این دو گزینه و برخی مستقل‌ها تلاش خواهد کرد.

۳- امیدها به راه‌اندازی پتروشیمی هگمتانه افزایش یافته است. گویا تأکید دولت بر رفع موانع تولید دلیل افزایش این امید است. گفتنی است استاندار نیز در جلسات روز گذشته بر پایان طرح‌های تولیدی بالای ٦۰ درصد ساخت، تا پایان خرداد ماه تأکید کرده است هر چند به شرط خواستن آن از سوی تولیدکننده را نیز آورده است.

٤- اکثر احزاب استان به تعطیلات پس از انتخابات رفته‌اند. گویا این احزاب در حال استراحت برای رقابت بعدی انتخاباتی هستند. گفتنی است اکثر احزاب استان تنها به کارکرد رقابت در انتخابات احزاب توجه دارند و از دیگر کارکردها غفلت دارند.

۵- استاندار با حضور فعالان اقتصادی استان‌های دیگر در نمایشگاه‌های فروش استان مخالفت کرده است. گویا این برای دومین بار است که استاندار خواستار اولویت و تخفیف دادن به اصناف استان برای مشارکت در نمایشگاه‌ها به خصوص نمایشگاه مبلمان و غذایی شده است. گفتنی است دلیل این موضوع پرداخت مالیات از سوی اصناف استان و تأثیر آنها در توسعه، برخلاف فعالان اقتصادی استان‌های دیگر است که در نمایشگاه‌ها فقط به دنبال سود هستند.

خبر

علوم پزشکی همدان رتبه برتر دانشگاه‌های کشور

به دنبال ارزیابی‌های انجام شده در شاخص‌های حوزه معاونت توسعه مدیریت وزارت متبوع از معاونت‌های توسعه مدیریت و منابع دانشگاه‌های علوم پزشکی کشور، معاونت توسعه مدیریت و منابع دانشگاه علوم پزشکی همدان توانست در تمام شاخص‌های مهم ارزیابی عملکرد که بیش از ۲۰۰ شاخص را شامل می‌شد، در رده برتر دانشگاه‌های علوم پزشکی کشور قرار گیرد.

به گزارش برنا، در اجلاس معاونان توسعه مدیریت و منابع کشور که با حضور صدرالسادات معاون توسعه مدیریت و منابع وزارت متبوع برگزار شد، از رشید حیدری‌مقدم معاون توسعه مدیریت و منابع دانشگاه، قدردانی شد.

همدانی‌ها میلی به بچه‌دار شدن ندارند

مدیرکل ثبت احوال استان همدان از افزایش ۱۰ درصدی آمار طلاق در استان و پایین بودن نرخ باروری استان نسبت به میانگین کشور خبر داد.

به گزارش ایسنا، عبدا... مقصودی‌فر در شورای راهبردی جمعیت استان، ضمن تبیین اهداف کلی تشکیل این جلسات گفت: افزایش نرخ باروری به بالاتر از سطح جانشینی، تحکیم بنیان خانواده، کاهش میزان مرگ و میر نوزادان، ارتقای جایگاه و منزلت سالمندان، مدیریت مهاجرت، نرخ نابارواری در حد طبیعی و رصد مستمر تحولات جمعیتی از جمله موضوعاتی است که در شورای راهبردی جمعیت مترصد پیگیری و برنامه‌ریزی برای آنها هستیم.

وی افزود: نرخ جانشینی در کشور ۲/۱ درصد است و این بدان معناست که به ازای هر ۱۰ نفر خانم متأهل، باید ۲۱ کودک در سال متولد شود که این میزان در سال گذشته، ۲۰ تولد به ازای هر ۱۰ مادر ثبت شده است. مقصودی‌فر گفت: این آمار در استان از حد کشوری پایین‌تر بوده و به ازای هر ۱۰ زن متأهل، ۱۸ کودک در همدان متولد شده است.

وی با بیان اینکه هرچه سن ازدواج بالاتر رود، فرزندآوری و فاصله بین فرزندان نیز به تعویق می‌افتد، بیان کرد: در سال ۹۰، ۳۱ درصد کل ولادت‌های ثبت شده سهم زنان بالای ۳۰ سال بوده و این آمار در سال ۹٤ به بیش از ۳۸ درصد رسیده است.

مقصودی‌فر با اشاره به نقش تحصیلات بانوان در فرزندآوری گفت: بررسی‌ها نشان می‌دهد تمایل به داشتن فرزند سوم و چهارم در بین زنان کم‌سواد یا بی‌سواد بیشتر است بنابراین باید برای نخبگان و تحصیلکردگان برنامه‌هایی در جهت ترغیب به فرزندآوری داشته باشیم. وی در ادامه با بیان اینکه بیش از ۷۱ درصد از جمعیت کشور در سنین ۱۵ تا ٦٤ سال قرار دارند، بیان کرد: این دوره سنی در جمعیت کشور اصطلاحاً «پنجره فرصت» نامیده می‌شود؛ یعنی دوره‌ای که می‌توان در بهره‌وری تولید و اشتغال و توسعه از آن بهره برد و این دوره‌ای ٤۰ ساله بوده که ۱۰ سال آن سپری شده است.

مقصودی‌فر گفت: متأسفانه در سال‌های گذشته برنامه منسجم و مدونی برای بهره‌وری از پنجره جمعیتی فرصت نداشته‌ایم و باید در این موضوع عملکرد جدی‌تری ارائه دهیم.

وی با اعلام آمار فوت ۲۸ نفر در هر شبانه‌روز در استان افزود: ٦۲ درصد از مرگ و میرها در شهرها و ۳۷ درصد در روستاها اتفاق می‌افتد و نرخ خام آمار فوت در استان نشان می‌دهد به ازای هر هزار نفر ٦ نفر فوتی داریم و این در حالیست که در کشور در سال گذشته ۳۷٤ هزار نفر فوت شده‌اند. مدیرکل ثبت احوال استان همدان در ادامه بیان کرد: سال گذشته بیش از ۱۸ هزار ازدواج در استان همدان به وقوع پیوست که نسبت به سال ۹۳، ۸/۵درصد کاهش و در مقابل آمار طلاق در سال گذشته ۱۰ درصد افزایش داشته و در واقع نسبت ازدواج به طلاق در استان ۵/۱ درصد است.

پیام تاریخ، تمدن و فرهنگ مادستان
The Message Of Madestan's History & Civilization & Culture
روزنامه همدان پیام
۳
پنجشنبه ● ۶ خرداد ماه ۱۳۹۵ ● شماره ۲۶۴۳
مادستان
madestan@hamedanpayam.com

امروز انجام می‌شود

برگزاری چهارمین همایش «رشد بلور ایران» در دانشگاه ملایر

امروز چهارمین همایش «رشـــد بلور ایران» با حضور پژوهشـــگران، اساتید و دانشجویان سراسر کشور در دانشگاه ملایر برگزار می‌شود. رئیس دانشگاه ملایر در گفت‌وگو با فارس با اشاره به برگزاری همایش‌های ملی امسال در این دانشگاه از کاربردهای بلورهای رشدیافته در مجامع علمی گفـــت و افزود: این بلورها در لیزر، صنایع مرتبط با تجهیزات پزشـــکی، هسته‌ای و نظامی کاربرد دارند.

بهمن حیاتی به محورهای همایش اشـــاره کرد و افزود: این همایش در ٤ محور اصلی شامل بررســـی انواع روش‌های رشد بلور به صورت تجربی و نظری، رشـــد نانوبلورها و نانوساختارها، رشـــد صنعتی لایه‌های نازک مشخصه آبی بلورها و لایه‌های نازک و قطعات بلوری برگزار می‌شود.

وی هدف از برگـــزاری این همایش را انجام کارهـــای تخصصی مرتبط با صنعـــت در زمینه‌های ضروری در حوزه‌های مختلـــف و کاربردی در این زمینه دانســـت و از ارســـال ۱۳۰ مقاله به دبیرخانه همایش خبر داد و گفت: پس از بررســـی هیأت داوران ۹۱ مقاله برای حضور در این همایش پذیرفته شد.

حیاتی یادآور شد: از تعداد مقالات پذیرفته شده ۹ مقاله به صورت شفاهی و ۸۲ مقاله برای ارائه در قالب پوستر ارائه می‌شود.

وی از حضور ر ناصر تجبر از اعضای هیأت علمی دانشـــگاه فردوســـی مشـــهد و یکی از پیشکسوتان رشد بلور در ایران به عنوان سخنران اصلی این همایش خبر داد و گفت: اســـاتید برجسته دیگری از سراسر کشور نیز در این همایش حضور دارند.

حیاتی گفت: ســـومین همایش ملی انگور و کشـــمش نیز در هفتم مهرماه سالجاری در این دانشگاه برگزار خواهد شد.

کوتاه از شهرستان

کاشت ۱۰۵ هزار هکتار دانه‌های روغنی در کبودراهنگ

امسال ۱۰۵ هزار هکتار از مزارع کبودراهنگ به کاشت دانه‌های روغنی برای ترویج کشـــت‌هایی با نیاز آبی کم در بین کشـــاورزان اختصاص یافت.

فرمانـــدار کبودراهنگ در گفت‌وگو با ایرنا گفت: با ادامه بارش‌های بهاری تاکنون ۲٤۷ میلی‌متر در شهرســـتان کبودراهنگ بارش باران گزارش شـــده که نسبت به مشابه سال گذشته ٤٥ درصد رشد داشته است.

احســـان قنبری افـــزود: با توجه بـــه بحرانی بودن دشـــت‌های این شهرستان باید مدیریت در مصرف را سر لوحه کارها قرار دهیم و با صرفه‌جویی و اصلاح الگوهای کشت این نعمت الهی را برای نسل های آینده به امانت نگهداری کنیم.

وی همچنین گفت: در راســـتای مدیریت و صرفه‌جویی در مصرف علاوه بر ترویج و فرهنگســـازی کشـــت محصولات با نیاز آبی کم تاکنـــون ۳۳۰ حلقه چاه آب غیرمجاز در شهرســـتان کبودراهنگ پر شده است.

قنبری با اشـــاره به کشـــت غـــلات در ۱۲۰ هزار هکتـــار از مزارع کبودراهنـــگ افزود: از این میزان مزارع ۱۰۰ هزار هکتار به کاشـــت گندم و جو اختصاص یافت که پیش‌بینی می‌شود ۱۵۰ هزار تن گندم و ۵۰ هزار تن جو در ســـال زراعی امسال در شهرستان کبودراهنگ برداشت شود.

فرمانـــدار کبودراهنگ گفـــت: بـــرای افزایش راندمـــان و کیفیت محصولات تولیدی تاکنون در ۱۲ هزار و ۲۲٤ هکتار از مزارع با سن مادر و ۱۲ هزار و ۳۷۱ هکتار با علف‌های هرز مبارزه شده است.

پیش‌بینی برداشت ٤۷۰ تن عسل از کلونی‌های نهاوند

نهاوند- خبرنگار همدان پیام: نهاوند با داشـــتن ۳۸ هزار و ۵۰۰ فروند کلونی زنبور، ســـالانه به طور میانگین ٤۷۰ تن عســـل طبیعی تولید می‌کند.

معاون فنی اجرایی جهاد کشـــاورزی نهاونـــد در این‌باره گفت: این شهرستان به دلیل تنوع کشـــت، تعدد گونه‌های گیاهی نظیر گشنیز، کلزا، گون و... یکی از مناطق مســـتعد تولید عسل است که هرساله زنبوران مهاجـــر فراوانی نیز به دلیل این تنـــوع به نهاوند مهاجرت می‌کننـــد تا جایی کـــه از ۳۸ هزار و ۵۰۰ کلونـــی ٤۰ هزار کلونی از شهرهای نجف‌آباد، ایلام، کرمانشـــاه، کنگاور و صحنه به نهاوند مهاجرت می‌کنند.

حســـین خردمند افزود: با این میزان تولید نهاوند هر ساله رتبه دوم استان را به خود اختصاص می‌دهد.

به گفته وی، برداشـــت عسل از کندوها از اواخر تیرماه آغاز می‌شود و در این زمینه ٦٥۰ نفر زنبوردار فعال هستند.

خردمنـــد بیان کرد: یکی از مشـــکلات نهاوند در این خصوص این است که با این میزان چشمگیر تولید عسل، به دلیل نداشتن امکانات فرآوری و بســـته‌بندی قدرت صادرات وجود ندارد که اگر این مهم میســـر شود بی‌شک نهاوند یکی از صادرکنندگان قوی عسل خواهد شد.

وی در بحث دیگر مشکلات نهاوند در این خصوص گفت: پرورش ملکه یکی از دیگر مشکلات زنبورداران است که در صورت تزریق تسهیلات نهاوند به قطب تولید پرورش ملکه تبدیل خواهد شد.

پرداخت ۳۰ میلیارد تسهیلات خوداشتغالی در بهار

۳۳۲ نفر با ۳۰ میلیارد و ۷۲۰ میلیون ریال از وام‌های خودکفایی در شهرستان بهار بهره‌مند شدند.

مدیر کمیته امداد امام(ره) شهرســـتان بهار در گفت‌وگو با فارس در خصـــوص عملکرد واحد خودکفایی و آموزش شهرســـتان بهار در سال گذشته گفت: ســـال گذشته تعداد وام‌های خودکفایی پرداختی از منابـــع بانکی ۲۰۳ مورد با مبلغ ۲٤ میلیـــارد و ۳۲۰ میلیون ریال بوده است.

عیســـی شـــهبازی افزود: شهرســـتان بهـــار در پرداخـــت وام‌های خوداشتغالی در استان سال گذشته رتبه دوم را در استان کسب کرده که ۸۳/۵ درصد از آن جذب منابع بانکی است.

وی هدف از پرداخت این وام‌ها را به خودکفایی رساندن خانواده‌های زیر پوشش کمیته امداد از طریق تسهیلات اشتغال، بیمه بازنشستگی و کنترل، نظارت و تضمین این وام‌ها دانست.

رزن چهارمین تولیدکننده عسل در استان

سال گذشـــته ۲۲۰ تن عسل در شهرســـتان رزن تولید شده که این شهرســـتان در حال حاضر از این حیـــث دارای رتبه چهارم در استان است.

مدیر جهادکشـــاورزی رزن با بیان اینکه این شهرســـتان رتبه چهارم تولید عســـل را به خود اختصاص داده است، گفت: ۳٦ هزار و ۸۵۰ فروند کندوی زنبورعســـل در شهرســـتان وجـــود دارد که ٦٥٤ نفر مشغول به فعالیت در این زمینه هستند.

مرتضی شعبانی‌فروتن در گفت‌وگو با ایسنا، بحران آب و خشکسالی و وضعیت نامطلوب مراتع را علت اصلی تولید پایین عسل در سال گذشته دانســـت و ابراز امیدواری کرد امســـال با توجه به وضعیت خوب بارندگی، مساعد بودن شرایط جوی و مطلوب بودن وضعیت مراتع، افزایش چشمگیری در زمینه تولید عسل داشته باشیم.

وی گفت: مهمترین مشـــکل زنبورداران شهرستان فقدان نقدینگی، کمبـــود برخی داروهـــا در بازار و نظارت نکردن بر کیفیت عســـل تولیدی و فقدان واحد صنعتی بسته‌بندی عسل است.

فرماندار تویسرکان در جلسه‌ای برای طرح‌های اشتغالزایی مشکل‌دار شهرستان

رفع بیکاری اولویت نخست اقتصاد مقاومتی است

تویســـرکان- طیبه ســـوری- خبرنگار همدان‌پیام: روز گذشـــته جلســـه‌ای برای طرح‌هـــای اشـــتغالزایی مشـــکل‌دار در شهرســـتان تویســـرکان برگزار شد که به بررسی ۷ طرح پرداختند.

با توجه به اینکه با اشـــتغالزایی به ســـوی ترقـــی می‌رویم اما برای آغاز کار به گرفتن تســـهیلات بانکی نیاز اســـت؛ اما به اذعان ســـرمایه‌گذاران، پس از گذر از ضمانت و وثیقه، کاغذبازی‌هـــای اداری و بالاو پایین شـــدن‌های طولانی بـــرای گرفتن مجوز و افتتاح طرح مورد نظر و مشـــغول شدن به کار مورد نظر، تازه نوبـــت به بازپرداخت تســـهیلات می‌رســـد که امان از روزی که اقساط بانک کمی عقب بیفتد.

۳ واحـــد مرغداری، یـــک واحد گاوداری و تولیـــد پور گیاهی، واحد بســـته‌بندی و یک مجموعه اقامتـــی و پذیرایی، ۷ طرح شهرســـتان بودند که مورد بررســـی قرار گرفتند.

بیشـــترین مشـــکلات و گلایه‌ها از ســـود بالای بانکی بـــود؛ نمونه بارز آن مرغداری سیمرغ مهاجر است که ۱۱ سال پیش ۱۵۰ میلیون تومان تســـهیلات دریافت کرده که ۱۷۰ میلیون پرداخت کرده؛ اما نه تنها هنوز وام تسویه نشـــده؛ بلکه ٦۰۰ میلیون تومان معوقه به بانک دارد.

مدیرعامل این شـــرکت بـــرای خلاصی از ایـــن وضعیت بر تســـویه این تســـهیلات تأکید دارد. البته اموال مدیرعامل شـــرکت برای توقیف به کارشـــناس ارجاع شده که وی می‌گوید قیمت واقعـــی ملک در نظر گرفته نشـــده است. همچنین از بانک عامل متقاضی ۲۰۰ میلیون وام هم است که بتواند دوباره مرغـــداری خود را رونق دهد؛ ولی وثیقه ندارد.

فرماندار تویسرکان با تأکید بر اینکه توجه به اشتغال و معیشت مردم از اولویت دولت یازدهم اســـت، گفت: دولت تدبیر و امید برای تحقق سیاســـت‌های اقتصاد مقاومتی و بهبود شـــرایط حوزه اقتصادی کشـــور، ساماندهی به معیشت و ایجاد فرصت‌های متنوع شغلی را از اولویت‌های اجرایی خود قرار داده است.

حبیب مومیوند برگشت طرح‌های تولیدی که دارای توجیه اقتصادی هســـتند را یکی از گام‌هـــای اساســـی برای بهبـــود فضای کســـب و کار دانســـت و افـــزود: به هیچ وجـــه نباید ســـرمایه‌گذارانی که در بخش تولید ســـرمایه‌گذاری مؤثر و سازنده انجام داده‌اند به دلایلی از قبیل معوقه‌های بانکی از چرخه تولید و اشتغالزایی حذف شوند، زیرا این امر موجب بیکاری چند منبع کار می‌شود.

وی خواســـتار تعامل و همگرایی بیشـــتر مدیریت بانک کشاورزی استان و شهرستان به عنوان بانک عامل شـــد که این ۷ طرح تولیدی مشکل‌دار در تویسرکان با صاحبان ایـــن واحدهای تولیدی برقرار شـــود تا از تعطیلـــی آنهـــا جلوگیری شـــود و این در صورتی محقق می‌شـــود که تعامل باید دو طرفه باشد.

مدیرعامل بانک کشـــاورزی استان همدان هم گفـــت: طرح‌های تولیدی و اشـــتغالزا باید از لحاظ کارشناسی مورد بررسی قرار گیرند تـــا از هدررفت منابـــع مالی و ملی جلوگیری شود.

ســـید ســـعید موســـوی افزود: مشکلات واحدهای تولیدی غیر قابل حل هســـتند، زیرا در صورت وجـــود همکاری دوطرفه از ســـوی بانک‌های عامل، تولیدکنندگان و ســـرمایه‌گذاران، بسیاری از مشکلات قابل حل هستند.

وی از مشـــکلات مرغـــداران گفـــت و بیان کرد: به این دلیل بانک کشـــاورزی بـــه برگـــزاری کلاس‌هـــای توجیهی و آموزشـــی برای حل مشکلات آنها اقدام کرده است.

یـــزدان حاتمـــی، مدیر بانک کشـــاورزی تویســـرکان بـــا توجه به اینکـــه بانک‌های عامـــل در نهایـــت باید مطالبـــات خود را به عنـــوان حقوق عمـــوم مـــردم و منابع اقتصادی کشـــور پس بگیرند، گفت: وقتی بازپرداخت تســـهیلات انجام نمی‌شـــود، قدرت خدمت‌رسانی و عملکرد شعبه پایین می‌آید و این امر می‌طلبد که سرمایه‌گذاران و تولیدکننـــدگان مواردی نظیـــر توجه به منابع تهیه مواد اولیـــه تولید، بازار فروش محصولات و هزینـــه انتقال محصولات به بازارهـــای فروش را در دســـتور کار خود قرار دهند تا مشـــکلات عدیده و بدبینی از بانک‌ها پیش نیاید.

حکایت رفوژ وسط خیابان شهید وفایی ملایر

سال گذشـــته رفوژ خیابان شهید وفایی ملایر با حاشـــیه‌هایی همراه بود؛ نارضایتی کاسبان و مغازه‌داران و تاکسی‌داران از یکسو و تأکید شـــهرداری بر اجرای پروژه از سوی دیگر دو سر این ماجرا بودند.

به گزارش ایسنا، حالا پس از گذشت یک‌سال از اجرا، این پروژه همچنـــان نیمه‌کاره باقی مانده و شهردار در شـــورای حمل و نقل و ترافیک فرمانـــداری اظهار کرد قصد دارند با نصب پوشـــش آهنی روی جداول بر عرض این خیابـــان افزوده و رفـــوژ آن را تا میدان عارف ادامه دهند تا از بار ترافیکی این خیابان کاسته شود.

رئیس شورای اسلامی شهر ملایر در رابطه با نیمه‌کاره رها شدن رفوژ وسط خیابان شهید وفایی به ایسنا گفت: شورای شهر با اجرای پروژه تا ابتدای خیابان عاشورا، موافقت کرد؛ اما وقتی همکاران شهرداری وارد عمل شدند از محدوده خیابان عاشـــورا گذشتند و قصد داشتند پروژه را تا خیابان عارف ادامه دهند.

رضا نـــوروزی افزود: این اقدام شـــهرداری مطابق با مصوبه شـــورا نبود، از سوی دیگر اعتراضات فراوانی از ســـوی مغـــازه‌داران و کاسبان خیابان شهید وفایی صورت گرفت؛ بنابراین شورای شهر مخالفت خود را با ادامه اجرای پـــروژه ابراز کـــرد. وی به کم‌عرض بودن این خیابان، وجود ایســـتگاه تاکسی در یک سمت آن و رفت و آمد وانت‌بارها برای تخلیه بار اشاره کرد و گفت: با احداث رفوژ وســـط خیابان شهید وفایی ما نه تنها مشکل ترافیکی این نقطه را حل نکردیم بلکه یک بار ترافیکی دیگر هم ایجاد کردیم.

نوروزی بیـــان کرد: پیـــش از اجرای این پروژه باید کار کارشناســـی دقیقی روی آن انجام می‌شد تا عملیاتی شدن آن با مشکل مواجه نشود.

معاون فنـــی و عمرانی شـــهردار ملایر هم در رابطه بـــا رفوژ احداث شـــده در ابتدای خیابان شهید وفایی، گفت: این حرکت، یک خردجمعی بود و پروســـه تصویب و تأیید طرح طول کشید.

مسعود روســـتایی با بیان اینکه بیشتر بحث تغییر رفتار شـــهروندان مدنظر ما بود، ادامه داد: این خیابان یکی از پرترددترین مسیرهای اصلی شهر است؛ بنابراین توسط کارشناسان شهرداری ساعت‌ها بررسی کارشناسی روی آن انجام شد و سرانجام در کمیسیون ترافیک و حمل‌ونقل شورای شهر احداث رفوژ وسط خیابان شهید وفایی از سمت میدان امام(ره) مصوب شد. وی گفت: این مصوبه به شورای ترافیک شهرستان به ریاست فرماندار ارجاع داده شـــد، در آنجا تصویـــب و برای اجرا به معاونت فنی و عمرانی شهرداری ابلاغ شد.

روســـتایی در رابطـــه با علـــت نارضایتی مغـــازه‌داران این نقطـــه، توضیـــح داد: با احداث این روفوژ امکان بارگیری یا خالی کردن بار وانت‌بارهـــا، تریلرها و کامیون‌ها فراهم نمی‌شـــد و دیگر ماشین‌های سنگین نمی‌توانســـتند دور بزنند و برای تخلیه بار وارد گاراژ شوند بنابراین این امر نارضایتی کاسبان را به همراه داشت.

معاون فنی و عمرانی شهرداری ملایر گفت: بنابراین این طرح دوباره مورد بررســـی قرار گرفت و با وجود نارضایتی‌های مطرح شده برای بار دوم نیز توسط کمیسیون ترافیک و حمل‌ونقل شورای شهر مصوب شد.

روستایی با اشاره به اینکه طبق قانون ورود تریلرها و کامیون‌ها به داخل شـــهر ممنوع اســـت، گفت: احـــداث این رفـــوژ باعث کاهـــش بار ترافیکی و حوادث راهنمایی و رانندگی و سبب ایجاد نظم در رفت و آمد شده است.

هزینه ۳ میلیاردی برای احداث مجتمع آبرسانی جنت‌آباد

تاکنون ۳ میلیارد و ۲۰۰ میلیون تومان برای مجتمع آبرسانی جنت‌آباد شهرستان اسدآباد هزینه شده است.

مدیر امور اداره آب و فاضلاب شهرستان اســـدآباد در گفت‌وگو با فـــارس با بیان اینکه پیش‌بینی می‌شـــود امسال این پروژه با یک‌میلیارد و ۵۰۰ میلیون تومان تکمیل شود گفت: پروژه مجتمع آبرسانی جنت‌آباد سال ۸۲ آغاز به کار کرده که تاکنون با ۹۷ درصد پیشـــرفت فیزیکی قرار اســـت به صورت صد درصدی امسال به بهره‌برداری برســـد. احد احدی با بیان اینکه جنت‌آباد با ۱٤ روســـتا ۱۳ هزار و ٤٦۹ نفر جمعیت دارد، افزود: ٥٤ کیلومتر خطوط انتقال برای مجتمع جنت‌آباد، ٦۳ کیلومتر شبکه توزیع و ۳ هزار و ۱۰۰ مترمکعب مخزن تاکنون در این مجتمع اجرا شده است. وی گفت: در مجتمع جنت‌آباد ۲ باب ایستگاه پمپاژ، حفر ۵ حلقه چاه و ۳ هزار و ٦۹۹ انشعاب به مردم این منطقه واگذار شده است.

الووو پیام

ایمیل ——— mardomi@hamedanpayam.com
پیامک ——— ۱۰۰۰۶۰۶۶
تلفن و پیام‌گیر ——— ۳۸۲۷۹۰۴۰ - ۰۸۱

بیمار بنده در بخش سی.سی.یو و مراقبت‌های ویژه بیمارستان فرشچیان بســـتری بود که متأسفانه از پرسنل این بخش کاملاً ناراضی هستیم. در برگه اظهارنظر هم این موضوع را درج کردم اما نمی‌دانم ترتیب اثر داده شود یا خیر؟

گاهاً خنده‌های بلند و بی‌موقع، تأخیر در پاسخ دادن به تماس‌های بیرونی و در مجموع شـــلوغی که برای این فضا و بخش نه‌تنها، آرامش بیمار بلکه ســـلامتی آن را هم به خطر می‌اندازد. حتی نیروهای خدماتی آن بیمارستان هم ساعت ۵ صبح با ایجاد سروصدا و... آرامش ما را سلب می‌کردند. پیش از آن هم ســـاعت ۳ بامداد برای داروها، پرســـتاران با صدای بلند هر یک در یک طرف راهرو یکدیگر را نسبت به وضعیت بیماران دیگر باخبر می‌کردند. باور کنید بیمار بنده شـــرایطش بدتر هم شده بود.

اســـم این بخش جدای از آنکه باید آرامش در آن مکان حاکم باشـــد، مراقبت‌های ویژه است.

مســـئولان محترم بهداشـــت که قطعاً تلاش آنها ستودنی است اما باید این موارد هم نظارت شود و خواهشمندیم که آداب برخورد پرســـنل از پرســـتار تا... هم آموزش داده شـــود تا موقعیت‌ها را بسنجند.

تماس تلفنی

چندی پیش بود که ســـازمان زیباســـازی به نقاشی برخی دیوارهای شـــهر همدان که وجهه شهر را خراب کرده بوند، اقدام شده بود اما متأســـفانه دیروز با دیدن آن دیوارها ناراحت شدم که چرا مردم این دیار باید بر روی این دیوارهای زیبا و یا اصلاً هر دیواری، تبلیغات و... بچســـبانند؛ در صورتی که نقاط خاصـــی به تبلیغات اختصاص دارد، هرچند محدود هستند.

رحیمی

لطفاً بانک‌ها هم نظارت شوند! تسهیلات بانکی با پایین‌ترین مبلغ را هم بگیریم از کرده خود پشـــیمان می‌شویم. به قدری سودهای آن بالاست که کمر هر فردی را می‌شـــکند چه برسد ما که از قشر متوسط و پایین جامعه هستیم.

پیام تاریخ، تمدن و فرهنگ مادستان
The Message Of Madestan's History & Civilization & Culture
روزنامه همدان پیام
۴
پنجشنبه ● ۶ خرداد ماه ۱۳۹۵ ● شماره ۲۶۴۳
ایران و جهان
siasat@hamedanpayam.com

خبر

گاهی دادستان بر تحقیقات بازپرس نظارت ندارد

دادستان عمومی و انقلاب تهران توجه به کیفیت رسیدگی‌های قضایی، سرعت در رسیدگی، پیش‌بینی زمان معقول در رسیدگی، کاهش جمعیت کیفری، استقلال قاضی، استقلال دستگاه قضایی، محاکمات علنی و تأمین امنیت قضایی عادلانه را از جمله سیاست‌هایی دانست که تأثیرات زیادی در تحقق کارآمدی و تضمین سلامت دستگاه قضایی خواهد داشت.به گزارش ایلنا، جعفری دولت‌آبادی دومین مؤلفه را، اقدامات نظارتی اعلام کرد که در حوزه سیستمی و در مورد کارکنان و مقامات باید مورد توجه بیشتری قرار گیرد و به عنوان مثال از اهمیت مقام دادستانی نام برد و بیان کرد: در عمل گاه نظارت‌ها کم رنگ است و به عنوان مثال دادستان بر امر تحقیقات توسط بازپرس نظارت ندارد.

مجلس

آماده‌سازی خانه ملت برای افتتاح مجلس دهم

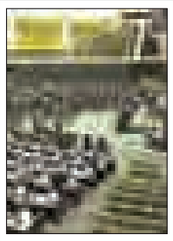

زنگ پایان ٤ سال فعالیت مجلس نهم روز سه‌شنبه به صدا درآمد و مسئولان مربوطه از چهارشنبه آماده‌سازی فضای مجلس برای حضور منتخبان دهم و افتتاحیه این مجلس را آغاز کردند.
به گزارش ایرنا، در این راستا دیوارک‌های نمازخانه تالار آفتاب جمع‌آوری شده و گل‌های زیبایی برای زیباسازی فضای این تالار در نظر گرفته شده است.همچنین بنرهای گوناگونی در توصیف جایگاه مجلس شورای اسلامی و سخنانی از امام راحل و رهبر معظم انقلاب درباره مجلس شورای اسلامی در نقاط مختلف مجلس دیده می‌شود.مراسم افتتاحیه مجلس دهم صبح شنبه با حضور مقامات و مسئولان جمهوری اسلامی ایران و منتخبان مجلس دهم برگزار می‌شود.

مجلس

هیأت رئیسه سنی مجلس دهم تعیین شدند

اعضای هیأت رئیسه سنی مجلس دهم برای اداره جلسه افتتاحیه و اجرای انتخابات هیأت رئیسه موقت مشخص شدند.به گزارش ایلنا، عبدالرضا هاشم‌زایی منتخب تهران متولد سال ۱۳۲۳ به عنوان رئیس هیأت رئیسه سنی مجلس دهم است و سید مصطفی ذوالقدر منتخب میناب متولد سال ۱۳۲۵ نایب‌رئیس هیأت رئیسه و سیده فاطمه حسینی منتخب تهران متولد سال ۱۳٦٤ و سمیه محمودی منتخب شهرضا متولد سال ۱۳٦۳ دو دبیر هیأت رئیسه سنی مجلس دهم خواهند بود.وظیفه هیأت رئیسه سنی اداره جلسه افتتاحیه، انجام مراسم تحلیف، افتتاح شعب و اجرای انتخابات هیأت رئیسه موقت است که بر این اساس هیأت رئیسه سنی مسئولیت اداره جلسه شنبه ۸ خرداد ماه مجلس را بر عهده خواهد داشت.

خبر

حجت‌الاسلام سید علی خمینی:

برای ایجاد تمدن اسلامی، باید فقه پاسخگو به نیازهای روز داشته باشیم

یادگار امام(ره) گفت: ما اگر قصد ایجاد تمدن اسلامی داریم، باید فقهی پاسخگو به نیازهای روز داشته باشیم تا بتوانیم بر اساس آن تمدن را بر پایه اسلام به پیش ببریم.
به گزارش جماران، حجت‌الاسلام والمسلمین سید علی خمینی در همایش ملی اندیشه‌های امام خمینی(ره) که در دانشگاه آزاد اسلامی واحد قم برگزار شد، به موضوع جایگاه فقه در قلمرو تمدن اسلامی پرداخت و بیان کرد: معمولاً سبک زندگی گروهی از انسان‌ها که در زمان و مکان خاص زندگی می‌کردند، تمدن اطلاق می‌شد و امروز نیز در کتاب‌های جامعه‌شناسی از تمدن اینگونه معنا می‌کنند.
وی افزود: اما امروزه به نظر می‌رسد که باید قید مکان را حذف کرد؛ چراکه با به وجود آمدن دهکده جهانی دیگر عنصر مکان در تعریف تمدن جایی ندارد و کل دنیا می‌تواند زیرمجموعه یک یا چند تمدن باشد.
سید علی خمینی با اشاره به اینکه هدف، قانون و سبک زندگی از ارکان تمدن هستند، گفت: هر تمدنی برای اینکه اسم تمدن داشته باشد، باید در ابتدا هدف و غرض مشخص داشته و سپس قانونی را برگزیده و در پایان از سبک زندگی تشکیل شده باشد.
وی بیان کرد: مجموعه منافع، نظرات، علایق و جهت‌گیری‌های جامعه به عنوان سبک زندگی لحاظ می‌شود.
سید علی خمینی گفت: وقتی درباره تمدن اسلامی سخن می‌گوییم، ذهن‌ها به گذشته به خصوص دوره قرن ٤ و ٥ و حال حاضر برمی‌گردد.
وی با اشاره به جایگاه فقه در تمدن اسلامی بیان کرد: فقه، قانون زندگی مسلمانی در حیطه شخصی و اجتماعی است و با این تعریف، جایگاه فقه در تمدن اسلامی مشخص خواهد شد و اگر فقه ما متناسب با جامعه امروز و تمدن نباشد، هیچ موقع تمدن اسلامی شکل نخواهد گرفت؛ بنابراین تأکیدی که علما و امام بر فقه حکومتی دارند، از همین مسأله نشأت خواهد گرفت. نوه گرامی امام(ره) با اشاره به اینکه دو تعبیر برای فقه حکومتی وجود دارد، گفت: تعبیر نخست، مسائل حکومتی فقه و تعبیر دوم، حکم فقهی است که باید به آن توجه شود. وی بیان کرد: امروز برخی آمارها گزارش می‌دهد که در حوزه قوه قضاییه ۲۰ هزار مسأله وجود دارد که فقه برای آن جوابی نداده است و یا در مسأله بانکداری نیز همین سخنان مطرح است که فقه برای عدم بانکداری ربوی چه راهکارهایی دارد.
سید علی خمینی با اشاره به مسأله قوه قضاییه در دوران طاغوت، گفت: اگر حکومت اسلامی پدید نمی‌آمد، احکام متناسب با دادگاه‌ها نیز شکل نمی‌گرفت و اسلامی نمی‌شد.وی بیان کرد: ما اگر قصد ایجاد تمدن اسلامی داریم، باید فقهی پاسخگو به نیازهای روز داشته باشیم تا بتوانیم بر اساس آن تمدن را بر پایه اسلام به پیش ببریم. نوه گرامی امام(ره) با اشاره به نسبت ما با تمدن غرب، گفت: امروز تمدن قالب در جهان، تمدن غربی است؛ چراکه آنان در حیطه فرهنگ، علم، معرفت، موفقیت‌های اجتماعی، اقتصادی و... موفق بوده و سبک قالب زندگی در دنیا، سبک زندگی غربی است؛ حتی در چین نحوه آپارتمان‌سازی، زندگی و... متناسب با تمدن غربی است که قابل انکار نیست.
سید علی خمینی با اشاره به اینکه ۳ راهکار برای مقابله با تمدن غرب وجود دارد، افزود: نفی تمدنی، جذب تمدنی و اصلاح تمدنی ۳ راهکار برای مقابله با تمدن غربی است که می‌توان بر اساس آن تصمیم‌گیری کرد.وی بیان کرد: خطرناک‌ترین راه، برگزیدن اصلاح تمدنی است؛ چراکه بدون دقت از تمدن غرب مانده و به تمدن اسلامی نیز نخواهیم رسید. در این میان اصلاح تمدنی، احتیاج به متفکرانی دارد که تمدن اسلامی را شناخته و بر اساس آن برنامه‌ریزی داشته باشند.
نوه گرامی امام(ره) با بیان اینکه شناخت تمدن گذشته یکی از راه‌های رسیدن به اصلاح تمدنی است که می‌تواند مثمر ثمر باشد، گفت: لازمه تمدن اسلامی، اندیشه‌های متناسب با تمدن اسلامی است که در سایه هدف، قانون و سبک زندگی اسلامی شکل می‌گیرد.سید علی خمینی با اشاره به اینکه توفیق در أم‌القرای از لوازم تمدن اسلامی است، بیان کرد: ام‌القرا نماد تحقق عینی تمدنی است که قرار است در دنیا محقق شود و مادامی که در أم‌القرای خود پیروز نشویم، نمی‌توانیم دنیا را قانع کنیم که از تمدن ما درس بگیرند.وی گفت: هیچ تمدنی نمی‌تواند خود را بر دنیا غالب کند؛ مگر اینکه در حیطه علم و معرفت دستاوردهای مناسبی داشته باشد.یادگار امام(ره) با اشاره به اینکه تولید علم در ساخت تمدنی بسیار مهم است، بیان کرد: لازمه بروز هر تمدن، قوه قهریه‌ای است که این قوا بتواند از ام‌القری و اتباع آن دفاع کند. امروز آمریکا از آن طرف دنیا به عنوان ریشه تمدن غربی خود را موظف می‌داند تا از اتباع خود دفاع کند و جمهوری اسلامی ایران نیز باید این وظیفه را برای خود بداند تا از اتباع خود در کشورهای گوناگون برای تحقق تمدن اسلامی دفاع کند.

عصرشنبه؛ آخرین وزن‌کشی لاریجانی و عارف

لیست‌ها بسته می‌شود

طرفداران لاریجانی و عارف شنبه بعدازظهر و پس از مراسم تحلیف آخرین زورآزمایی را برای تسخیر جایگاه‌های هیأت رئیسه خواهند کرد.
به گزارش مهر، با برگزاری مراسم اختتامیه مجلس نهم، شمارش معکوس رقابت برای آغاز فعالیت مجلس دهم و در پی آن برگزاری انتخابات هیأت رئیسه مجلس، میان اصولگرایان و اصلاح‌طلبان آغاز شد. با توجه به ترکیب منتخبان مجلس دهم نمایندگان مستقل از جایگاه تقریباً تعیین‌کننده‌ای در انتخابات هیأت‌رئیسه و به ویژه انتخاب رئیس خانه ملت برخوردار شده‌اند.
در این میان هم عارف و لاریجانی تلاش دارند تا مستقلین و حامیان دولت را به اردوگاه خود بکشانند.
اما گویا آخرین زورآزمایی عارف و لاریجانی برای جذب منتخبین در دقایق پایانی روز شنبه برگزار می‌شود.
احمد امیرآبادی در گفت‌وگو با مهر در این خصوص گفت: شنبه صبح مراسم تحلیف منتخبان مجلس دهم برگزار می‌شود. در این مراسم پس از سخنرانی رئیس‌جمهور، قرعه‌کشی شعب انجام شده و پس از آن نمایندگان برای تجدید میثاق با آرمان‌های امام (ره)، به بهشت‌زهرا می‌روند. نماینده مردم قم ادامه داد: بعدازظهر شنبه نخستین جلسه شعب برای بررسی اعتبارنامه‌ها برگزار می‌شود.
وی گفت: پس از برگزاری جلسه شعب، طرفداران عارف و لاریجانی برای ریاست مجلس به صورت جداگانه تشکیل جلسه خواهند داد.
امیرآبادی با بیان اینکه جلسه حامیان لاریجانی در سالن مشروطه برگزار می‌شود، افزود: در این جلسه منتخبان مجلس دهم که طرفدار ریاست لاریجانی هستند برای انتخاب هیأت‌رئیسه و نواب‌رئیس حضور می‌یابند و هر کدام از منتخبان می‌توانند برای پست‌های نایب‌رئیسی و هیأت‌رئیسه، نامزد شوند. پس از آن رأی‌گیری می‌شود تا فهرست طرفداران لاریجانی برای هیأت رئیسه مجلس مشخص شود.
نماینده مردم قم در مجلس بیان کرد: هر کس در آن جلسه رأی اکثریت نمایندگان را برای هیأت رئیسه و نایب‌رئیسی به دست آورد، همه اعضا از وی در صحن علنی مجلس حمایت خواهند کرد.
وی گفت: همه تعهد اخلاقی و شرعی داده‌اند که از افرادی که در تجمع حامیان لاریجانی برای عضویت در هیأت رئیسه انتخاب شوند، در صحن علنی مجلس حمایت کنند.
در همین حال محمدعلی وکیلی عضو هیأت رئیسه فراکسیون امید نیز در گفت‌وگو با مهر از لغو جلسه چهارشنبه و پنجشنبه این فراکسیون خبر داد و افزود: به دلیل مسافرت منتخبان شهرستانی، این جلسه به روز شنبه موکول شد.
وی ادامه داد: روز شنبه از ساعت ۱۸ تا ۲۲ در محل نمایشگاه بین‌المللی تهران، جلسه حامیان عارف و فراکسیون امید برای انتخاب نامزدهای این فراکسیون جهت احراز پست نایب رئیسی و هیأت رئیسه مجلس برگزار می‌شود و فهرست فراکسیون امید برای انتخابات هیأت‌رئیسه مجلس تکمیل خواهد شد.

خبر

اصلاح‌طلبان دست تعامل به سوی جریان‌های دلسوز دراز کردند

منتخب مردم تهران در مجلس دهم اعلام کرد در موضوع انتخاب رئیس مجلس دهم با افتخار به محمدرضا عارف رأی خواهد داد.
فاطمه سعیدی، در گفت‌وگو با ایلنا، با بیان اینکه تردیدی نداریم که عارف می‌تواند رئیس مجلس بسیار موفقی باشد، گفت: ایشان توانمندی‌های منحصر به فردی دارد.
وی افزود: عارف فردی فرهنگی است که در سطوح مختلف سابقه مدیریت دارد. کارنامه درخشانی در دوران وزارت ایشان روی میز است که کسی نمی‌تواند آن را کتمان کند. همچنین ایشان ٤ سال معاون اول خاتمی بود و به خوبی به یاد داریم که امور اجرایی دولت را چگونه ساماندهی می‌کرد. نگاهی به مسئولیت‌های عارف در طول سال‌های پس از انقلاب نشان می‌دهد ایشان همواره مورد اعتماد تمامی ارکان نظام بوده است و امروز می‌تواند نقش مهمی در ترمیم رابطه اصلاح‌طلبان و برخی نهادهای حاکمیتی داشته باشد.
سعیدی با اشاره به نقش عارف در انسجام اصلاح‌طلبان بیان کرد: بلافاصله پس از پایان انتخابات ریاست‌جمهوری ایشان موضوع مجلس شورای اسلامی را در دستور کار قرار داد و انصافاً وقت و انرژی بسیاری را برای همگرایی تمام احزاب، گروه‌ها و جریان‌های موجود در خانواده اصلاحات صرف کرد.
این منتخب فهرست امید همچنین با یادآوری تلاش‌های شورای عالی سیاست‌گذاری اصلاح‌طلبان گفت: از ابتدای شکل‌گیری این شورا دیدیم که اصلاح‌طلبان دست تعامل و مفاهمه به سوی همه جریان‌های دلسوز نظام و انقلاب دراز کردند.
عارف نیز در اظهارنظرهای متعددی اعلام کرد حاضریم با همه آنها تعامل کنیم تا مجلسی به دور تندروی تشکیل دهیم. به هر حال ائتلاف امید با تلاش شبانه‌روزی بسیاری از نیروهای دلسوز شکل گرفت و حالا وظیفه ماست تا در فراکسیون امید ثمره آن تلاش‌ها را در مجلس به منصه ظهور برسانیم.وی بیان کرد: اخبار امیدوارکننده‌ای از منتخبان مستقل مجلس دهم در اختیار داریم که نشان می‌دهد در میان آنها نیز گرایش غالب به ریاست عارف است.

لاریجانی در آخرین نشست خبری در مجلس نهم:

با عارف رفیقم، نظر شورای نگهبان به پس از انتخابات تسری نمی‌یابد

رئیس مجلس گفت: مجلس شورای اسلامی با اشاره به میزان قوانین مصوب در دوره‌های مختلف مجلس نهم تلاش می‌کرد به موضوع اصلی کشور که مسأله اقتصادی است اهتمام داشته باشد.
به گزارش ایسنا، علی لاریجانی در آخرین نشست خبری خود در مجلس نهم ضمن تشکر از اصحاب رسانه که در ٤ سال گذشته اطلاع‌رسانی مفیدی از پارلمان به مردم داشته‌اند، افزود: در کل پیام این دوره از انتخابات را باید این طور حس کنیم که مردم در کشور آرامش می‌خواهند که همه همسو مشکلات را حل کنند.
وی ادامه داد: ما در یک فضای تنش‌آلود نمی‌توانیم به مسائل کشور بپردازیم. در داخل پارلمان تنش داشته باشیم نتیجه این می‌شود که ما نمی‌توانیم وارد مسائل اصلی کشور شویم و در بیرون هم ذهن‌ها نمی‌تواند به هم برسد. بنابراین من فکر می‌کنم مسیری که طی شد نشان داد که مردم آرامشی می‌خواهند که هم‌افزایی در کشور صورت بگیرد و مسائل کشور در فضای عاقلانه‌ای حل و فصل شود.
خبرنگار دیگری در مورد ریاست مجلس دهم از لاریجانی سؤال کرد که او خطاب به رسانه‌ها گفت: خیلی در این زمینه حساس نباشید اگر یکی دو روز صبر کنید مسأله حل می‌شود.لاریجانی تأکید کرد: توجه داشته باشید که ساختار داخلی مجلس کاملاً دموکراتیک است ما هم باید متوجه باشیم که از این ساختار عبور نکنیم. ما در داخل مجلس روش داریم و نمایندگان افراد خبره‌ای هستند. آنها نباید احساس کنند که از بیرون مجلس دارد فشاری وارد می‌شود، این مسأله روند و مکانیزمی دارد.
وی در پاسخ به این پرسش که آیا در این مورد با عارف گفت‌وگویی داشته؟ گفت: نه؛ ما سلام و علیک داریم و رفیق هستیم.
یکی از سؤالات خبرنگاران نیز در رابطه با منتخب مردم اصفهان بود که از سوی شورای نگهبان با رد اعتبارنامه مواجه شده است رئیس مجلس در اظهار نظری دراین‌باره بیان کرد: ما باید به انتظامات قانونی کشور پایبند باشیم، نظر من این است که چون قانون با صراحت برای اظهارنظر شورای نگهبان وقت گذاشته این مسأله نمی‌تواند به پس از انتخابات تسری پیدا کند، هر چند تفسیر شورای نگهبان متفاوت است و معتقد است که نظارت استصوابی پس از انتخابات هم می‌تواند وجود داشته باشد.
لاریجانی افزود: در دیدار با رهبری هم این موضوع را مطرح کردم که تفاوت نظری بین ما و شورای نگهبان وجود دارد؛ از هیأت حل اختلاف قوا هم خواستیم که اظهارنظر کند، منتها گویا نظرشان به نظر شورای نگهبان نزدیک‌تر بود.

جای تبلیغات شما اینجاست

کانون کارآفرینان استان همدان با همکاری روزنامه همدان پیام
در راستای معرفی تولیدات استان و ترویج فرهنگ خرید محصولات و تولیدات استانی شرکت‌ها، نهادها و موسسات فعال در استان همدان اقدام به معرفی این تولیدات به هم‌استانی‌ها به صورت تبلیغ رایگان در روزنامه نموده است لذا ضمن تقدیر از مردم فهیم استان امیدواریم اولویت خرید کالا و محصول از تولیدکنندگان استانی و داخل کشور باشد همچنین کارآفرینان و تولیدکنندگان عزیز می‌توانند برای کسب اطلاعات بیشتر و درج آگهی رایگان با شماره تلفن ۳۸۲۷۹۰۱۱-۰۸۱ تماس حاصل نمایند.

آگهی حصر وراثت

آقای وحید بکتاشی دارای شناسنامه شماره ۳۸۶۰۰۸۷۱۳۴ به شرح دادخواست به کلاسه ح۹۵۰۱۷۸/۹۵/۱۱۸از این حوزه درخواست گواهی حصر وراثت نموده و چنین توضیح داده که شادروان غلامحسین بکتاشی به شناسنامه شماره ۱۰۶ در تاریخ ۹۵/۲/۱۸در اقامتگاه دائمی خود بدرود زندگی گفته ورثه آن مرحوم متحصر است به: ۱-وحید بکتاشی به شماره شناسنامه ۳۸۶۰۰۸۷۱۳۴ صادره از همدان متولد۱۳۶۸ فرزند متوفی ۲-انسیه بکتاشی به شماره شناسنامه ۱۰۶۱۰ صادره از همدان متولد۱۳۶۶ فرزند متوفی ۳-بهروز بکتاشی به شماره شناسنامه ۱۱۶۹ صادره از همدان متولد۱۳۵۶ فرزند متوفی ۴-بهناز بکتاشی به شماره شناسنامه ۱۷۱۹ صادره از همدان متولد۱۳۵۸ فرزند متوفی ۵-کبری ملکی به شماره شناسنامه ۱ صادره از ملایر متولد۱۳۳۶ همسر متوفی اینک با انجام تشریفات مقدماتی درخواست مزبور را در یک نوبت آگهی می‌نماید تا هر کسی اعتراضی دارد و یا وصیتنامه از متوفی نزد او باشد از تاریخ نشر نخستین آگهی ظرف یک ماه تقدیم دارد والا گواهی صادر خواهد شد. (م‌الف ۱۴۰۷)
قاضی حوزه ۱۱۸ شورای حل اختلاف همدان

آگهی حصر وراثت

آقای علی نجفی صائبی دارای شناسنامه شماره ۲۵ به شرح دادخواست به کلاسه ح۱۱۲ش۹۵-۷۴ از این حوزه درخواست گواهی حصر وراثت نموده و چنین توضیح داده که شادروان محمد نجفی صائبی به شناسنامه شماره ۲۲۵ در تاریخ ۹۲/۸/۱۶در اقامتگاه دائمی خود بدرود زندگی گفته ورثه آن مرحوم متحصر است به: ۱-محمدمصطفی نجفی صائبی فرزند محمد به شماره شناسنامه۹۷۳ متولد۱۳۶۵ فرزند متوفی ۲-علی نجفی صائبی فرزند محمد به شماره شناسنامه۲۵ متولد۱۳۳۷ فرزند متوفی ۳-حسین نجفی صائبی فرزند محمد به شماره شناسنامه۹۵۶۴ متولد۱۳۴۵ فرزند متوفی ۴-پرویز نجفی صائبی فرزند محمد به شماره شناسنامه۹۵۶۵ متولد۱۳۴۸ فرزند متوفی ۵-اعظم نجفی صائبی فرزند محمد به شماره شناسنامه۱۰۷۴۳ متولد۱۳۵۳ فرزند متوفی ۶-محبوبه نجفی صائبی فرزند محمد به شماره شناسنامه۷ متولد۱۳۳۶ فرزند متوفی ۷-چینی نجفی صائبی فرزند محمدآقا به شماره شناسنامه۵۵ متولد۱۳۲۱ همسر متوفی اینک با انجام تشریفات مقدماتی درخواست مزبور را در یک نوبت آگهی می‌نماید تا هر کسی اعتراضی دارد و یا وصیتنامه از متوفی نزد او باشد از تاریخ نشر نخستین آگهی ظرف یک ماه تقدیم دارد والا گواهی صادر خواهد شد. (م‌الف ۲۵۴)
قاضی حوزه ۱۱۲ شورای حل اختلاف لالجین

آگهی حصر وراثت

خانم صدیقه شعبانلو دارای شناسنامه شماره ۱۸۹۴ به شرح دادخواست به کلاسه۱۱۸/۹۵۰۱۸۲/۹۵ح از این حوزه درخواست گواهی حصر وراثت نموده و چنین توضیح داده که شادروان عالم شعبانی به شناسنامه شماره ۶۱۱ در تاریخ ۱۳۰۸در اقامتگاه دائمی خود بدرود زندگی گفته ورثه آن مرحوم متحصر است به: ۱-صدیقه شعبانلو به شماره شناسنامه ۱۸۹۴ صادره از همدان متولد۱۳۴۳ فرزند متوفیه ۲-زهرا شعبانلو به شماره شناسنامه ۱۸۹۳ صادره از همدان متولد۱۳۴۱ فرزند متوفیه ۳-فاطمه شعبانلو به شماره شناسنامه ۱۸۹۲ صادره از همدان متولد۱۳۴۰ فرزند متوفیه ۴-محبوبه شعبانلو به شماره شناسنامه ۳۶۰۴ صادره از همدان متولد۱۳۴۷ فرزند متوفیه ۵-حسین شعبانلو به شماره شناسنامه ۶۴۷ صادره از همدان متولد۱۳۳۱ فرزند متوفیه اینک با انجام تشریفات مقدماتی درخواست مزبور را در یک نوبت آگهی می‌نماید تا هر کسی اعتراضی دارد و یا وصیتنامه از متوفی نزد او باشد از تاریخ نشر نخستین آگهی ظرف یک ماه تقدیم دارد والا گواهی صادر خواهد شد. (م‌الف ۱۴۱۲)
قاضی حوزه ۱۱۸ شورای حل اختلاف همدان

آگهی موضوع ماده ۳ قانون و ماده ۱۳ آیین‌نامه قانون تعیین تکلیف وضعیت ثبتی اراضی و ساختمان‌های فاقد سند رسمی

برابر رأی شماره ۱۳۹۵۶۰۳۲۶۰۰۹۰۰۱۰۰ مورخه ۹۵/۲/۲۳ هیأت موضوع قانون تعیین تکلیف وضعیت ثبتی اراضی و ساختمان‌های فاقد سند رسمی مستقر در واحد ثبتی شهرستان فامنین تصرفات مالکانه و بلامعارض آقای عباسعلی صالحی‌فر فرزند موسی به شماره شناسنامه ۰ صادره از فامنین به شماره ملی ۵۰۲۰۰۹۵۱۱۷ در اعیانی شش دانگ بانضمام عرصه ۷۹ شعیر مشاع از ۹۶ شعیر ششدانگ یک باب خانه و سه باب مغازه احداثی در آن به مساحت دویست و نود و هفت مترمربع و چهار صدم مترمربع قسمتی از پلاک ۹۹ اصلی واقع در بخش پنج همدان اراضی ماماهان خریداری از مالک رسمی آقای رضا رستمی محرز گردیده است. لذا به منظور اطلاع عموم مراتب در دو نوبت به فاصله ۱۵ روز آگهی می‌شود، در صورتی که اشخاص نسبت به صدور سند مالکیت متقاضی اعتراضی داشته باشند می‌توانند از تاریخ انتشار اولین آگهی به مدت دو ماه اعتراض خود را به این اداره تسلیم و پس از اخذ رسید، ظرف مدت یک ماه از تاریخ تسلیم اعتراض، دادخواست خود را به مرجع قضایی تقدیم نمایند. بدیهی است در صورت انقضای مدت مذکور و عدم وصول اعتراض طبق مقررات سند مالکیت صادر خواهد شد.(م‌الف ۶۳)
تاریخ انتشار نوبت اول: ۱۳۹۵/۳/۶
تاریخ انتشار نوبت دوم: ۹۵/۳/۲۲
مهدی عزیزی– رئیس اداره ثبت اسناد و املاک شهرستان فامنین

پیام تاریخ، تمدن و فرهنگ مادستان
The Message Of Madestan's History & Civilization & Culture
روزنامه همدان پیام
۵
پنجشنبه ● ۶ خرداد ماه ۱۳۹۵ ● شماره ۲۶۴۳
جامعه
ejtemaei@hamedanpayam.com

توسعه مراکز اورژانس اجتماعی در شهرهای بالای ۵۰ هزار نفر

یکی از اهداف مهم بهزیستی در سالجاری توسعه مراکز اورژانس اجتماعی در شهرهای بالای ۵۰ هزار نفر است، که وزارت تعاون، کار و رفاه اجتماعی باید در این خصوص تدارک ببیند.معاون امور اجتماعی سازمان بهزیستی کشور گفت: اورژانس اجتماعی تلفنی ۱۲۳، پایگاهی امن برای ارجاع اولیه هر نوع آسیب اجتماعی است اما به طور اختصاصی روی ۳محور خودکشی، همسرآزاری و کودک‌آزاری فعالیت می‌کند.به گزارش ایرنا، حبیبا... مسعودی‌فرید افزود: فراهم آوردن پایگاهی امن برای ارجاع اولیه هر نوع آسیب اجتماعی است، مهمترین هدف مراکز اورژانس اجتماعی است.

خطر انتقال ایدز در اردوگاه‌های ترک اعتیاد

جمع کردن معتادان در یک مکان، علمی نیست؛ چرا که می‌توان آنها را به صورت سرپایی درمان کرد.

رئیس مرکز تحقیقات ایدز ایران با بیان اینکه در اردوگاه‌های ترک اعتیاد بیماری‌های عفونی ایجاد می‌شوند گفت: برخی از معتادان پیش از دستگیری مبتلا به اچ.آی.وی مثبت هستند.

مینو محرز افزایش مراکز کاهش آسیب گذری را ضروری دانست و بیان کرد: برای انجام این کار باید مراکز کاهش آسیب گذری را اضافه کنیم و کیفیت آنها را نیز افزایش دهیم.

دانش‌آموزان، با لباس جدید مدرسه می‌روند

دانش‌آموزان، سالتحصیلی جدید را با طراحی لباس جدید تجربه می‌کنند.

به گزارش مهر، مهدی‌علی اکبرزاده مدیرکل فرهنگی، هنری اردوها و فضاهای پرورشی گفت: توسعه فرهنگ مد و لباس اسلامی، توجه به سلایق خانواده‌ها، انجام طراحی‌های به‌روز شده و جدید، ایجاد رقابت سازنده و تأثیرگذار بین طراحان لباس، معرفی الگوهای مناسب با رده‌های سنی و جنسی دانش‌آموزان، توجه به ویژگی‌های بومی و محلی از جمله اهداف مشارکت آموزش و پرورش در برگزاری این نمایشگاه بیان کرد.

گزارش ویژه

تصفیه‌خانه فاضلاب رزن بزودی افتتاح می‌شود

«نخستین پروژه اقتصاد مقاومتی در رزن»

» سمانه جهانگیری عرش

توجه به پیام گوهربار رهبر معظم انقلاب با عنوان اقتصاد مقاومتی و نیز بحران حاکم بر کشور در خصوص آب زمینه را برای تلاش هر چه بیشتر مسئولان در خصوص تحقق پروژه‌های آب و فاضلاب فراهم کرده است.

هر چند به اعتقاد مدیرعامل شرکت آب‌وفاضلاب استان همدان این شرکت از مدت‌ها پیش اقتصاد مقاومتی را در دستور کار قرار داده و با اهتمام به این موضوع توانسته از بحران آب بدون قطعی آب مصرفی مردم، گذر کند. اما حالا تحقق پروژه مهم این شرکت که در کشور بی‌نظیر است مُهر تأییدی بر موفقیت این دستگاه در انجام امور محوله است.

مدیرعامل شرکت آب‌وفاضلاب استان همدان در گفت‌وگو با خبرنگار ما گفت: ایجاد تصفیه‌خانه رزن که به عنوان نخستین تصفیه‌خانه مجهز کشوری است با ۱۰۰ درصد پیشرفت بزودی افتتاح خواهد شد.

هادی حسینی‌بیدار با بیان اینکه در کشور ایجاد، تکمیل و بهره‌برداری از ۲۶ تصفیه‌خانه در راستای مدیریت سبز و اهمیت‌بخش سلامت که وزارت نیرو برای سال ۹۵ تکلیف کرده است که تصفیه‌خانه فاضلاب شهرستان رزن جزء یکی از آن ۲۶ تصفیه خانه است که در سال ۹۵ به مردم خوب این شهرستان در راستای اقتصاد مقاومتی هدیه داده خواهد شد.

وی افزود: تصفیه‌خانه رزن که از سال ۱۳۸۷ آغاز شد و پیش‌بینی می‌شد که در سال ۹۵ به بهره‌برداری برسد با تلاش پرسنل زحمت‌کش و متخصص شرکت آبفا بزودی افتتاح و مورد بهره‌برداری قرار خواهد گرفت.

حسینی‌بیدار با بیان اینکه خط انتقال این تصفیه‌خانه ۳ هزار و ۴۵۰ متر طول دارد، گفت: شبکه اصلی ۵ کیلومتر با ۱۰۰ درصد پیشرفت، شبکه فرعی با ۲۷/۵ کیلومتر از آن انجام شده و ۸۳ درصد پیشرفت دارد و شبکه فرعی با ۱۲ کیلومتر از آن انجام شده به بهره‌برداری می‌رسد.

وی بیان کرد: رزن تنها شهری است که شبکه آب و فاضلاب آن صددرصد تحت پوشش قرار گرفته مطرح است و اگر اعتبار خوبی به این پروژه تخصیص داده شود قول می‌دهیم که شبکه فاضلاب رزن نیز صددرصد انجام شده و مردم رزن صددرصد تحت پوشش فاضلاب قرار گیرند که نخستین شهری می‌شود که در کشور هم فاضلاب و هم آب به صورت صددرصدی تحت پوشش قرار دارد.

هادی حسینی‌بیدار با اشاره به اینکه در کل کشور به طور میانگین ۴۵ درصد شبکه فاضلاب تحت پوشش شرکت‌های آبفاست بیان کرد: این رقم در استان همدان ۶۷ درصد است که اگر شبکه رزن را هم به آن اضافه کنیم از میانگین کشوری بسیار بالاتر هستیم.

وی این تصفیه‌خانه را نخستین تصفیه‌خانه در راستای تحقق اقتصاد مقاومتی دانست و گفت: با ایجاد این تصفیه‌خانه و ادامه آن در کل استان ضمن کمک به محیط زیست و بازچرخانی آب، شاهد مصرف بهینه آب خواهیم بود.

حسینی‌بیدار بیان کرد: اگر اعتبار لازم را در دست داشته باشیم بهترین تصفیه‌خانه را در کشور اجرا خواهیم کرد.

مدیرعامل آبفا استان همدان با اشاره به اینکه سال ۸۷ با ساخت ساختمان تصفیه‌خانه کار را آغاز کردیم افزود: اعتبار این طرح ۱۱/۳۰۷ میلیون ریال از محل بانک جهانی بود که اجرای تصفیه‌خانه EPC توسط پیمانکار ماشین‌سازی ویژه انجام شد.

وی پیش‌بینی جمعیت تحت پوشش این تصفیه‌خانه را ۲۵ هزار نفر اعلام کرد و گفت: هم اینک رزن با ۱۴ هزار نفر جمعیت زیر پوشش شبکه فاضلاب قرار می‌گیرد.

حسینی‌بیدار مجموع اعتبار هزینه شده برای این طرح را ۷/۵ میلیارد تومان دانست.

مدیرعامل آبفا گفت: این نخستین تصفیه‌خانه‌ای است که به صورت کامل افتتاح می‌شود در صورتی که تصفیه‌خانه شهر همدان در سال ۱۳۹۱ بدون ابزار دقیق و سیستم آنلاین افتتاح شده است که برای تکمیل آن نیاز به ۳۰ میلیارد تومان اعتبار است. وی اعتبار سال ۹۴ فاضلاب رزن را ۵ میلیارد و ۸۰۰ میلیون تومان دانست و افزود: ۲/۵ میلیارد تومان یعنی ۵۰ درصد اعتبارات تخصیص داده شده است وتا پایان ۹۵ هم برای کل طرح فاضلاب ۱۲ میلیارد تومان هزینه می‌شود. که اگر باقی مانده اعتبار سال ۹۴ و ۹۵تخصیص یابد شبکه رزن تمام خواهد شد.

حسینی‌بیدار در پایان اعتبار لایحه سال ۹۵ را نیز ۳ میلیارد تومان دانست و گفت: با حل مشکل اعتبار شاهد بهترین و مجهزترین فاضلاب کشور خواهیم بود که دولت تدبیر و امید توانسته آن را به سرانجام برساند.

۲۳درصدتلفات فوتی با پراید

با استناد به آمارهای موجود بیش از ۲۳ درصد تصادفات فوتی با پراید رخ داده است بنابراین لقب پرخطرترین خودرو به این دستگاه تعلق گرفته است.

رئیس پلیس راهنمایی و رانندگی ناجا با اشاره به کاهش تصادفات در طول سال گذشته گفت: رسانه‌ها نقش قابل توجهی در کاهش میزان تصادفات در سطح کشور داشته‌اند.

به گزارش مهر، تقی مهری افزود: در طول سال گذشته و همچنین در ۳ ماه نخست سالجاری خوشبختانه شاهد کاهش میزان تلفات جاده‌ای بوده‌ایم.

فرمانده پلیس راهور ناجا در ادامه گفت: در ۲ ماهه سال ۹۵ پلیس راهور ناجا در رابطه با خدمات ترافیکی که به مردم ارائه می‌دهد در خصوص شماره‌گذاری وسایل نقلیه نسبت به مدت مشابه سال گذشته ۱۱ درصد افزایش داشته است در خصوص شماره‌گذاری موتورسیکلت‌ها، ۴۳ درصد افزایش پلاک‌گذاری را داشته‌ایم در مجموع در مقایسه با سال گذشته ۲۳ و نیم درصد هم موتور و خودرو افزایش شماره‌گذاری داشته‌ایم. به گفته وی، درباره صدور گواهینامه هم ۶ درصد کاهش صدور گواهینامه را داشته‌ایم و تعداد کسانی که برای دریافت گواهینامه مراجعه کرده‌اند کاهش داشته است. مهری درباره برنامه‌های راهور در سالگرد ارتحال حضرت امام خمینی (ره) گفت: ما این آمادگی را ایجاد کرده‌ایم که با هماهنگی بین بخشی با همه دستگاه‌ها و ستادهای دخیل در امر برنامه‌ریزی و اجرای مراسم ارتحال امام (ره) فعالیت ویژه داشته باشیم تا به همه زائران خدمات‌رسانی کنیم.

رئیس پلیس راهور ناجا با اشاره به اینکه امسال تیم‌های ویژه پیش‌قراول برای جلوگیری از حوادث و تصادفات احتمالی برای زائران در نظر گرفته شده است، افزود: در سال‌های گذشته با هماهنگی خوبی که بین سپاه و بسیج وجود داشت، حادثه‌ای برای زائران رخ نداد.

وی در ادامه با اشاره به اینکه از هم اکنون پارکینگ‌های استقرار زائران جانمایی شده و نقشه آن در اختیار مدیران کاروان‌های استانی قرار دارد، گفت: از برنامه‌های دیگری که در سال ۹۵ داریم بحث ایام ماه مبارک رمضان است و تمام تمهیدات لازم برای برقراری نظم و امنیت در شهرها برقرار شده به ویژه در زمان افطار برای تسهیل در تردد شهروندان برنامه‌های خوبی در نظر گرفته شده است.

مهری با اشاره به اینکه عید فطر امسال با سفرهای تابستانی عجین شده است از انجام برنامه‌های ویژه ترافیکی برای تسهیل در تردد شهروندان در جاده‌های بین شهری خبر داد.

وی گفت: یکی از خبرهای مهمی که در این ایام شنیده‌اید بحث بخشیده شدن جریمه دیرکرد تا پایان سال ۹۴ است که به محض ابلاغ این مصوبه آن را اجرایی خواهیم کرد.

مهری افزود: از همه شهروندان درخواست می‌کنم برای پیگیری جریمه‌ها به سایت راهور ۱۲۰ مراجعه کنند و نمرات منفی خود را ملاحظه کنند و تسهیلاتی به وجود آمده است که رانندگان می‌توانند به صورت انتخابی جرایم خود را پرداخت کنند.

وی درباره دیرکرد جرایم گفت: این دیرکرد درباره جریمه‌های تسلیمی و الحاقی است البته جرایمی هم که بعد از ۶۰ روز پرداخت نشده‌اند و ۲برابر شده‌اند شامل جریمه دیرکرد می‌شود. این جرایم مربوط به جرایمی است که تا پایان سال ۹۴ پرداخت نشده‌اند.

مناسبت

سبقت دختران از پسران در مصرف قلیان

نگرانی وزارت بهداشت از تنباکوهای معطر جدی است، بیش از ۸۰ درصد این تنباکوها حاوی مواد شیمیایی سرطان‌زا مثل بنزن و حلال‌های آروماتیک هستند و اخیراً مواد روان‌گردان هم به آن اضافه می‌کنند.

رئیس مرکز سلامت محیط و کار وزارت بهداشت، درمان و آموزش پزشکی در نخستین روز هفته مبارزه با دخانیات نسبت به افزایش مصرف قلیان در بین جوانان به خصوص دختران جوان و مواد شیمیایی و سرطان‌زای موجود در تنباکوی این قلیان‌ها هشدار داد.

رشد فزاینده مصرف قلیان در ایران

خسرو صادق‌نیت گفت: اگر چه در سال‌های اخیر مصرف سیگار در کشور رشد نداشته است اما مصرف قلیان در یک دهه اخیر رشد بسیار فزاینده‌ای داشته است و رشد مصرف این ماده خطرناک در سال‌های اخیر از دختران بسیار شدیدتر از پسران بوده است.

وی افزود: فریبی که در این زمینه وجود دارد بی‌ضرر یا کم ضرر اعلام کردن، تنباکوهای معطر است در حالی که مطالعات در این زمینه بسیار نگران‌کننده است و بیش از ۸۰ درصد این تنباکوها حاوی مواد شیمیایی مانند حلال‌های آروماتیک است، بنزن نیز به وفور در این تنباکوها دیده می شود در سرطان‌زا بودن بنزن هیچ شکی وجود ندارد.

صادق‌نیت گفت: مطالعات معتبر در جهان نشان می‌دهد که مصرف بنزن در ۳ تا ۵ سال فرد را دچار سرطان می‌کند.

رئیس مرکز سلامت محیط و کار وزارت بهداشت گفت: نگرانی وقتی شدیدتر می‌شود که در بسیاری از مراکز عرضه قلیان به خصوص مراکز غیر مجاز مواد روانگردان نیز به تنباکوها اضافه می‌کنند.

وی گفت: برخی به اشتباه تصور می‌کنند که چون دود قلیان از آب رد می‌شود، سموم آن گرفته می‌شود، این تصور کاملاً اشتباه است، آب فقط دود قلیان را خنک می‌کند و عملاً دود و مواد سمی قلیان را به اعماق ریه و سلول‌های بدن می‌کشاند.

هر بار قلیان معادل ۵۰ تا ۱۰۰ نخ سیگار

صادق‌نیت افزود: هر بار مصرف قلیان معادل ۵۰ تا ۱۰۰ نخ سیگار است و حتی کسی که کنار فرد قلیانی نشسته است معادل نصف پاکت سیگار دود و مواد خطرناک استنشاق می‌کند.

خردسالان قربانی قلیان

وی گفت: حتی بچه‌های کوچک و خردسالانی که در محیط مصرف قلیان جست‌وخیز می‌کنند، دود دست سوم را از در و دیوار و فرش دریافت می‌کنند و آینده تلخی در انتظار آنان است.

صادق‌نیت افزود: هفته سلامت از چهارم خردادماه آغاز شده و تا دوشنبه هفته آینده که روز جهانی مبارزه با دخانیات است، ادامه دارد و اسامی روزهای این هفته نیز به ترتیب عبارتند از جوانان علیه قلیان، قانون علیه قلیان، آموزه‌های دینی علیه قلیان، اماکن عمومی عاری از قلیان، خانواده علیه قلیان و هشدار بیشتر بر روی بسته‌های مواد دخانی.

معرفی

معرفی مرکز فرهنگی، هنری کانون پرورش فکری کودکان و نوجوانان

مرکز شهرستان رزن

محور فعالیت: فرهنگی، هنری، ادبی، علمی و مذهبی
تعداد عضو: هزار و۴۱۷ نفر
تعداد کتاب: ۹هزار و۲۱۰جلد
سال تأسیس:۱۳۸۰
آدرس: رزن- خیابان شهید ستار ابراهیمی ، کوچه ایثار
شماره تلفن:۰۸۱۳۶۲۲۴۴۳۸
ارائه فعالیت به کودکان ۶ تا ۱۶ سال است.
تعداد مربیان:۴
نشانی وبلاگ:markaz-razan.blogfa.com

دانشگاه

تدوین برنامه توسعه آموزش دانشگاه بوعلی

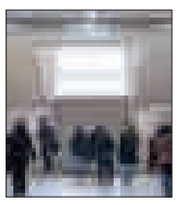

برنامه توسعه آموزش دانشگاه بوعلی در سال‌های ۲۰۱۶ و ۲۰۱۷ به تصویب هیأت امنا رسیده است.

رئیس دانشگاه بوعلی‌سینا با اشاره به سابقه فعالیت دانشگاه بوعلی، گفت: دانشگاه بوعلی‌سینا ۴۰ سال پیش در شهر همدان ایجاد شد و در سال‌های نخست با جذب دانشجویان تحصیلات تکمیلی و بعدها با جذب در مقاطع ارشد و دکتری توسعه یافت.منصور غلامی تعداد دانشکده‌های دانشگاه بوعلی را ۱۳ دانشکده برشمرد و افزود: در این دانشکده‌ها فعالیت‌های آموزشی پژوهشی صورت می‌گیرد که ۹ دانشکده در پردیس اصلی و سایر دانشکده‌ها در دیگر شهرهای استان فعال هستند.وی با تأکید بر اینکه دانشگاه بوعلی در برخی رشته‌ها در سطح بین‌المللی شناخته شده است، بیان‌کرد: دانشکده شیمی از جمله قدیمی‌ترین و شناخته شده‌ترین این دانشگاه و دارای ۳ استاد جهانی در سال ۲۰۱۵ است و یک استاد جهانی در رشته کشاورزی داریم.

نکته

رشد طلاق درکشور متوقف شد

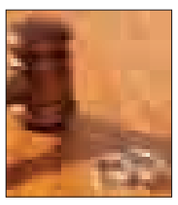

رشد طلاق کشور برای نخستین‌بار در سال‌های اخیر، در سال ۹۴ متوقف شد.

قائم‌مقام وزیر کشور در امور اجتماعی گفت: اگرچه آمار طلاق همچنان درکشور بالاست، ولی روند رو به رشد آن متوقف شد.مرتضی میرباقری بیان کرد: نیمی از طلاق‌های ثبتی کشور در ۵ سال نخست زندگی زوج‌های جوان رخ می‌دهد که ۱۳ درصد از این طلاق‌ها مربوط به نخستین ماه‌های ازدواج است.معاون اجتماعی وزیر کشور، نداشتن تجربه و شناخت کافی، از بین رفتن نظام سنتی پادرمیانی (ریش‌سفیدی)، نبود آزمایش‌های ثبت آسیب‌های جسمی پیش از ازدواج و وجود طلاق توافقی را مهمترین دلیل برای افزایش این آسیب اجتماعی در کشور دانست.

براساس آمار ثبت احوال در سال گذشته (۹۴)، ۱۶۳ هزار و ۷۶۵ واقعه طلاق در کشور به ثبت رسید که این آمار در سال ۹۳ حدود ۱۶۳ هزار و ۵۶۹ مورد بود.

بهداشت

رتبه‌بندی گروه‌های تخصصی دندانپزشکی

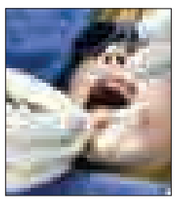

پروژه رتبه‌بندی کمی گروه‌های آموزش تخصصی دندانپزشکی به عنوان تمرینی در اجرای فرایندهای همکاری مشترک با تشکل‌های مردم نهاد (NGO) اجرا می‌شود.دبیر شورای آموزش دندانپزشکی با اشاره به نتایج حاصل از این پروژه گفت: در راستای افزایش اعتبار نتایج این مطالعه به ۳ رویکرد: بررسی صرفاً کمی ۳ حیطه آموزشی، پژوهشی و زیرساختی، پرهیز از قضاوت توسط هیأت بازدیدکننده (ارزشیابی و اعتباربخشی) و انتخاب رویکرد تشویقی برای رتبه‌های برتر، در این پروژه به‌صورت ویژه توجه شده است.به گزارش فارس، سعید عسگری افزود: از نتایج به دست آمده در این گام، تنها برای شناخت نقاط قوت و چالش‌های گروه‌های آموزشی تخصصی استفاده شده و با توجه به اینکه هیچ گروهی در ۳ حیطه مورد بررسی مقام نخست را کسب نکرده، رتبه نخست کشوری نیز معرفی نشده است.

نیش و نوش

شرق: چای چینی‌ها را با هیچ کشوری عوض نمی‌کنیم

اصلا ما عشق اجناس چینی هستیم!

تسنیم: ۲۷۰ نخبه بومی همدان را ترک کردند

میرن آدما از اونا فقط خاطره‌هاشون به جا می‌مونه!!

ایرنا: معاون وزیر ارشاد: حضور مدیران زن در وزارتخانه مایه مباهات است

معلومه از زنش زیاد حساب می‌بره!!

همدان‌پیام: خودروهای سرقتی را قانونی می‌فروشند

آقا دارن قانونی کار می‌کنن چی کارشون دارین!!

شرق: زخمی بر چهره روشنگری

ندین دست این پزشکای ایرانی که اول بخیه می‌کنن بعد باز می‌کنن!!

خبرآنلاین: جواهرات ترانه علیدوستی در جشنواره کن عاریه‌ای بوده است

این دیگه چه جور ستاره‌ایِ که یه تیکه جواهر هم از خودش نداشت!

همدان‌پیام: اعطای مرخصی تشویقی به مددجویان زندان نهاوند

اینم از مزایای زندان رفتن!!

مهر: مسأله هویت بیش از ازدواج و اشتغال برای جوانان اهمیت دارد

چون اشتغال و ازدواج رو نتونستن حل کنن حالا دیگه هویت مهم شد!!

ایرنا: یک شهر استرالیا در تسخیر خفاش‌ها

بدون شرح

شرق: تورم پس از ۲۵ سال تک رقمی شد

احتمالاً سوپر مارکت در خونه شما ارزون فروشه!

خبرآنلاین: اعلام آمادگی سازمان ملل برای گفت وگو با داعش

البته این مناظره "بگم بگم" نداره "بکشم بکشم" داره!

مهر: آموزش زندگی مشترک از مدارس آغاز شود

آموزش همسرداری در مدارس!!!

ایرنا: خانواده‌ها در آستانه خاموشی

کجاست اون کوچه چی شد خونه آدماش کجان خدا می‌دونه!!

نگاه

هفته سربازان گمنام امام زمان(عج) گرامی باد

۳ دهه پیشینه شهادت‌طلبی و رشادت در جبهه‌های امنیت و دفاع گذشته پرافتخار نهادی است که در عرصه مجاهدت‌های خاموش، مدال گمنامی را با دو مؤلفه شهادت‌طلبی و هوشیاری مهارت‌محور در پیشبرد اهداف مقدس جمهوری اسلامی به سینه خود دارد باور از مصداق الهی و نعمت بی‌بدیل ولایت مطلقه فقیه حاضرند برای جهاد در راهی که رهبر معظم انقلاب اسلامی(مدظله‌العالی) برای آنان به عنوان سبیل‌ا... مشخص ساخته پیکار و جان فدا کنند. در تمامی جهان سربازانی به عنوان گمنام مطرح‌اند که مزارهای آنان برای ادای احترام دولتمردان و میهمانان خارجی مهیاست.

تفاوت سربازان گمنام امام زمان(عج) در نگاه آنان به مقوله ولایت و جهاد است که در پی نامی‌ترین بی‌نام‌ها در فرهنگ خود تکلیف‌گرایند، نه نتیجه‌گرا و این تکلیف مرزهای وظیفه را از میان برده و روح گمنامی و شهادت‌طلبی در وجود تک‌تک آنان نهادینه کرده است. بی‌نام‌ونشانی که به طور همزمان باید از چالش‌های جهانی و داخلی عبور کند و با مهارت و تکنیک در آن واحد محاسبات بزرگی که به نفع امنیت کشوری باشد را رقم بزند و گمنامی که باید از پشتوانه و محبوبیت مردمی برخوردار باشد تا بتواند با همدلی و همکاری نهادهای متشکل از مردم و فراجناحی بودن موفق شود.

رهبر معظم انقلاب (مدظله‌العالی) با تأسی از مولایمان حضرت علی(ع) امنیت و آزادی را دو نعمت بزرگ معرفی کرده‌اند که وقتی انسان آنها را از دست دهد قدر و ارزش آنها را می‌فهمد.

آنچه مهم است اقتدار و اشراف امنیتی کشور ماست که می‌تواند نعمت آزادی و امنیت را توأمان رقم بزند و این اقتدار و اشراف در رقابت و مقابله با سرویس‌های جاسوسی جهان و با آن همه تجهیزات مدرن کار آسانی نیست. حاکمیت امنیت امروزه به برکت توجه به امام زمان(عج) و راهبردهای مقام معظم رهبری (مدظله‌العالی) و کیاست سربازان گمنام امام زمان(عج) توانسته‌اند بر اقدامات گروه‌های طالبان، القاعده و تکفیری‌های منطقه و شرایط ناامن عراق و افغانستان به علاوه توطئه‌چینی‌های شبانه‌روزی سرویس‌های جاسوسی استکبار جهانی و نظام سلطه و گروه‌های معاند و... همه و همه در حالی است که کشورمان همواره از ضریب امنیت قابل قبولی برخوردار بوده و علاوه بر تأمین مقتدرانه امنیت داخلی خود توانسته تروریست‌های دست‌پرورده دشمنان را به چالش بکشاند و امروزه ایران را به یکی از باثبات‌ترین و امن‌ترین کشورهای منطقه تبدیل کند.

خدایا، این عزیزان مجاهد فی سبیل‌ا... را برای ملت ما حفظ بفرما و از خدا می‌خواهم حضرت ولیعصر(عج) را همواره پشتیبان و یاریگرشان قرار دهد که با تمسک به ولایت فقیه و آرمان‌های امام(ره) لحظه‌ای از حق باز نمانند.

لیلا اسکندری

پیام تاریخ، تمدن و فرهنگ مادستان
The Message Of Madestan's History & Civilization & Culture
روزنامه همدان پیام
۶
پنجشنبه ● ۶ خرداد ماه ۱۳۹۵ ● شماره ۲۶۴۳
اقتصاد
eghtesad@hamedanpayam.com

رکود در بازار همدان ادامه دارد

رئیس اداره بازرسی و نظارت سازمان صنعت، معدن و تجارت استان همدان با بیان اینکه سال گذشته بازار همدان بازار آرامی بود، گفت: مشکل بازار در سال گذشته وجود "رکود" بود. علیرضا شجاعی افزود: وجود رکود در بازار باعث انباشتگی کالا شد که در این حالت با کاهش تقاضا مواجه شد. وی علت اصلی این وضعیت در بازار را کاهش تقاضا به علت بالا بودن سطح قیمت‌ها دانست وبه ایسنا گفت: دولت باید محرک و مشوق‌هایی برای تحریک تقاضا ایجاد کند چرا که اگر بخواهیم رشد اقتصادی داشته باشیم باید برنامه‌هایی برای تحریک تقاضا در بازار اجرا شود که البته دولت این اقدام را آغاز کرده و نمونه آن کارت‌های اعتباری خرید کالا است. شجاعی یکی دیگر از دلایل رکود در بازار را انتظار مردم در دوران پسابرجام عنوان کرد و گفت: عده‌ای در جامعه منتظر پسابرجام هستند تا به جای برندهای چینی که سال‌هاست با آن سروکار داریم، برندهای سایر کشورها نیز وارد کشور شود.

وی در خصوص برگزاری نمایشگاه‌های فروش بهاره و پاییزه در استان، تأکید کرد: نمایشگاه‌ها نقش تعدیل‌کننده در افزایش سطح قیمت برخی کالاها دارند و نه تأمین بازار اما با حاکم بودن رکود در بازار، نمایشگاه نمی‌تواند این نقش را ایفا کند.

شجاعی گفت: از ۲ سال گذشته اختیار برگزاری نمایشگاه به اصناف داده شده است که با توجه به شرایط بازار تصمیم بر این شد که نمایشگاه در استان برگزار نشود و امسال نیز فقط نمایشگاه طرح ضیافت از ۱۲ خردادماه به مدت ۱۰ روز در استان برگزار می‌شود.

وی با اشاره به اینکه بازرسی‌های صورت گرفته در سطح بازار سال گذشته مشابه سال‌های قبل بوده است، بیان کرد: در برخی حوزه‌ها تغییراتی در تخلف‌یابی صورت گرفته و می‌توان گفت تخلفات در تمامی حوزه‌های خدماتی، تولیدی و صنفی، عمده‌فروش و خرده‌فروشی روند کاهشی داشته است.

نگاه

خطرناک‌ترین سمی که در کمین اقتصاد است

یک کارشناس اقتصادی معتقد است که «انحصار برای اقتصاد مانند سم خطرناک عمل می‌کند و برای اینکه جلوی رانت در اقتصاد را بگیریم، باید هرگونه انحصاری را از بین ببریم.»

رکود اقتصادی همچنان در اقتصاد کشور حکمرانی می‌کند و با وجود اعمال سیاست‌های ضد رکودی، اما باز هم تازه‌ترین گزارش مرکز آمار ایران از نرخ پایین رشد اقتصادی خبر می‌دهد.

نرخ رشد اقتصادی براساس گزارش مرکز آمار ایران بدون نفت در کل سال ۱۳۹٤ حدود ۰/۹ درصد بوده؛ البته دولت برای امسال نرخ رشد ۵ درصدی را هدف گرفته است که از نگاه کارشناسان و تحلیلگران اقتصادی، دستیابی به این نرخ رشد اقتصادی و خروج از رکود، تحت شرایطی امکان‌پذیر است.

در این خصوص، مهدی پازوکی، اقتصاددان درباره نزدیک‌ترین و سریع‌ترین راه دستیابی به رونق اقتصادی به خبرآنلاین می‌گوید: «دستیابی به رونق اقتصادی در هر جامعه‌ای متفاوت است.»

وی می‌افزاید: «برای اینکه سرمایه‌گذاری اقتصادی افزایش پیدا کند و در نهایت این سرمایه‌گذاری باعث افزایش تولید شود و به دنبال آن، ایجاد اشتغال و تعادل اقتصادی را در پی داشته باشد، بهبود فضای کسب‌وکار است.»

پازوکی متذکر می‌شود: «یک نکته‌ای که فراموش شده به خصوص در دولت قبل، بی‌انضباطی اقتصادی است که بلای جان اقتصاد کشور شده است.»

به اعتقاد وی، «اگر مجموعه حکومت خواهان پیشرفت و توسعه اقتصاد ایران هستند، باید فضا را برای کسب‌وکار مناسب کنند و با فضاهای امنیتی هیچ‌کس حاضر به سرمایه‌گذاری در ایران نیست.»

پازوکی بیان می‌کند: «در واقع برای اینکه فضای اقتصاد مناسب شود، باید شفافیت در اقتصاد داشته باشیم و نیز فضا رقابتی باشد. همچنین برای اینکه جلوی رانت در اقتصاد را بگیریم، باید هرگونه انحصاری را از بین ببریم؛ چه انحصار دولتی و چه انحصار بخش خصوصی.»

وی با بیان اینکه انحصار برای اقتصاد مانند سم خطرناک عمل می‌کند، می‌افزاید: «مجموعه این عوامل باعث بهبود فضای کسب‌وکار می‌شود که سرمایه‌گذاران داخلی و خارجی را برای سرمایه‌گذاری ترغیب می‌کند.»

پازوکی بیان می‌کند: «اقتصاد ایران دو مزیت دارد؛ نیروی کار ارزان و تحصیلکرده و انرژی ارزان. در واقع با این ویژگی‌ها زمینه برای سرمایه‌گذاری خارجی وجود دارد.»

وی می‌گوید: «من فکر می‌کنم اگر مجموعه حکومت، توسعه و پیشرفت اقتصاد ایران را بخواهد و فضای کسب‌وکار را مناسب کند، زمینه برای خروج از رکود و رونق اقتصادی فراهم می‌شود.»

اخبار کوتاه

نظر سیف درباره کاهش سود بانکی و دارایی ۲ میلیارد دلاری

ایسنا: رئیس کل بانک مرکزی در رابطه با کاهش مجدد نرخ سود بانکی زمان مشخصی را اعلام نکرد، اما گفت که این روند تا رسیدن به میزان متناسب با تورم ادامه خواهد داشت. وی در عین حال هیچ پاسخی در رابطه با تعیین تکلیف دارایی ۲ میلیارد دلاری نداشت.

عقب‌ماندگی صنعت بیمه در بیمه‌های عمر

تسنیم: عبدالناصر همتی، رئیس کل بیمه مرکزی با بیان اینکه صنعت بیمه سهمی در تأمین مالی کشور ندارد، گفت: سهم بیمه عمر در کشور ما بین ۵ تا ٦ درصد است.

مفقودی
کارت دانشجویی حامد عامری فرزند علیرضا به شماره ملی۱- ۰۰۱۹۴۸۹۹۶ رشته روانشناسی دانشگاه بوعلی‌سینا به شماره دانشجویی ۹۴۱۲۳۷۴۰۲۲ مفقود گردیده و از درجه اعتبار ساقط می‌باشد.

مفقودی
کارت دانشجویی بهاره شریفی یان فرزند حمید به شماره ملی ۳۸۶۰۶۵۵۷۳۶ رشته ریاضیات و کاربردها دانشگاه بوعلی‌سینا به شماره دانشجویی ۹۲۳۲۱۱۷۰۲۷ مفقود گردیده و از درجه اعتبار ساقط می‌باشد.

مفقودی
بیمه‌نامه پارسیان خودرو هاچ‌بک mvm به شماره بیمه‌نامه به شماره بیمه ۱۹۴۴۰۷۴۱۲ به شماره پلاک ایران۱۸ ۷۴۹ب۹۷ به شماره موتور mvm۴۷۷sgAe۰۲۶۴۷۶ به شماره شاسی NATFBAMB۳E۱۰۲۱۴۷۸ به نام سجاد امینی مفقود گردیده و از درجه اعتبار ساقط می‌باشد.

سوءاستفاده شرکت‌های بازاریابی شبکه‌ای از قانون

▪ ۳ شرکت بازاریابی شبکه‌ای در همدان پلمپ شد

موضوع شرکت‌های بازاریابی شبکه‌ای مدتی است که در بین جوانان رایج شده، اما با مهروموم چند شرکت در همدان مشخص شد که برخی از این شرکت‌ها خارج از قاعده کاری و در قالب گلدکوئیستی فعالیت می‌کنند.

این شرکت‌ها به صورت هرمی فعالیت می‌کنند و این موضوع ناخودآگاه ذهن را به سمت شرکت‌های گلدکوئیست می‌برد و این سؤال در اذهان به وجود می‌آید که آیا فعالیت شرکت‌های بازاریابی شبکه‌ای قانونمند است و این شرکت‌ها با مجوز فعالیت می‌کنند؟ اگر این شرکت‌ها هرمی فعالیت می‌کنند پس چطور مجوز دریافت کرده‌اند؟ آیا درآمد حاصل از این شرکت‌ها حلال است؟

حرف و حدیث در مورد حلال یا حرام بودن فعالیت این شرکت‌ها موضوعی است که برخی در پی جواب به این سؤال هستند و بعضی دیگر فارغ از این موضوع، به قانونمند بودن این فعالیت استناد می‌کنند و آن را کافی می‌دانند! استدلال آنها هم این است که این شرکت‌ها در نظام اسلامی مجوز فعالیت گرفته‌اند و بنابراین حتماً بحث شرعی بودن موضوع لحاظ شده است.

رئیس سازمان صنعت، معدن و تجارت همدان با بیان اینکه فعالیت شرکت‌های بازاریابی شبکه‌ای قانونی است، به فارس گفت: طبق آیین‌نامه معاملاتی که سازمان صنعت، معدن و تجارت دارد، واحدهایی که از صنعت، معدن و تجارت چه در سطح استانی و چه سطح ملی اجازه دارند می‌توانند نسبت به فروش کالا اقدام کنند.

حمیدرضا متین با اشاره به اینکه شرکت‌های بازاریابی شبکه‌ای کالاهای خود را به قیمت مندرج و مصرف‌کننده به افرادی می‌فروشند که تجربه کافی ندارند، ادامه داد: در بحث فروش کالای این شرکت‌ها ایرادی وجود دارد، به این شکل که با توجه به وضعیت نابسامان بازار و ضعف فروش، واحدهای تولیدی قیمت کالاها را زیر قیمت مندرج ارائه می‌دهند.

وی در تشریح این مطلب گفت: فردی که وارد شرکت‌های بازاریابی شبکه‌ای می‌شود، خرید خود را به قیمت مصرف‌کننده انجام می‌دهد، در نتیجه زمانی که کالای خریداری شده را در بازار عرضه می‌کند متضرر می‌شود چراکه در بازار و زیر قیمت کالای خریداری شده وجود دارد و این مشکل پیش‌آمده از طریق این شرکت‌هاست.

متین با تأکید بر اینکه فعالیت شرکت‌های بازاریابی به این نحو صحیح نیست، افزود: کسانی مانند دانشجویان و جوانانی که وارد شرکت‌های بازاریابی شبکه‌ای می‌شوند به علت بی‌تجربگی با مشکل مواجه می‌شوند.

وی با بیان اینکه ورود به شبکه‌های بازاریابی در حال همه‌گیر شدن است، بیان کرد: نگران هستیم که فعالیت شرکت‌های بازاریابی شبکه‌ای تأثیر منفی در جامعه بگذارد که عملاً اثر خود را گذاشته و ذهنیت بدی ایجاد کرده است.

متین افزود: سازمان صنعت، معدت و تجارت قصد دارد با کمک سازمان اقتصاد و دارایی برنامه‌ریزی انجام دهد تا هر کسی نتواند وارد این شرکت‌ها شود و خرید و معامله کند.

۳ شرکت بازاریابی شبکه‌ای در همدان پلمپ شد

معاون پیشگیری از وقوع جرم دادگستری همدان هم گفت: سازمان صنعت، معدن و تجارت در بحث تجارت الکترونیک به بعضی از شرکت‌ها مجوزهایی داده که در امر خرید و فروش و بازاریابی فعالیت می‌کنند.

سعید گلستانی بیان کرد: این موضوع باعث سوءاستفاده برخی افراد شده تا همانند شرکت‌های هرمی قبلی که از نظر قانونی منع فعالیت دارند، وارد عمل شوند.

وی گفت: هم اکنون شرکت‌های بازاریابی شبکه‌ای همانند شرکت هرمی اقداماتی انجام می‌دهند در حالی که باید بر اساس قانون تعریف شده؛ تجارت الکترونیک داشته باشند و خرید و فروش الکترونیک برای مردم انجام دهند.

معاون پیشگیری از وقوع جرم در همدان افزود: شرکت‌های بازاریابی شبکه‌ای در بین دانشجویان و دانشگاه‌ها مثل شبکه گلدکوئیست به دنبال عضوگیری و تشکیل زیرشاخه هستند.

وی با بیان اینکه این شرکت‌ها از قانون سوءاستفاده کرده‌اند، گفت: ۳ شرکت بازاریابی شبکه‌ای در همدان پلمپ شد و فعلاً یک شرکت به فعالیت خود ادامه می‌دهد.

گلستانی با تأکید بر اینکه تجارت الکترونیک تعریف دارد، افزود: در این نوع تجارت مشتری ثبت سفارش کالا می‌دهد و کالا به صورت الکترونیک خریداری و تهیه می‌شود.

وی گفت: در این شرکت‌ها نباید زیرشاخه درست شود و مانند گلدکوئیست عمل کند، فضای کار در شرایط حاضر به این صورت است که فرد باید کالایی بخرد و افراد دیگری را نیز زیرمجموعه خود قرار دهد تا از کالای بی‌کیفیت شرکت خریداری کنند.

مردم اطلاع کافی از شرکت‌ها ندارند

معاون پیشگیری از وقوع جرم در استان همدان گفت: شرکت‌های بازاریابی شبکه‌ای نوپاست و مردم اطلاعات زیادی در مورد این شرکت‌ها ندارند در نتیجه ممکن است مورد سوءاستفاده قرار گیرند.

وی در پاسخ سؤالی مبنی بر اینکه در مهروموم برخی از شرکت‌ها مسأله اخلاقی عنوان شده بود، افزود: شاید در مسأله مهروموم شرکت‌های بازاریابی شبکه‌ای در همدان مسائل اخلاقی نیز وجود داشته باشد اما حتی اگر مسأله اخلاقی وجود نداشته باشد این شرکت‌ها برخلاف قانون فعالیت می‌کنند.

گلستانی با بیان اینکه این شرکت‌ها دارای مجوز هستند اما براساس قانون نوشته شده فعالیت نمی‌کنند و شرکت گلدکوئیستی از این قانون سوءاستفاده می‌کنند، گفت: مسأله حرام بودن درآمد ناشی از شرکت‌های بازاریابی شبکه‌ای به علت فعالیت‌های غیر قانونی و غیر مجاز گلدکوئیستی است.

وی با بیان اینکه تجارت الکترونیک در همه جای دنیا مرسوم است و اگر شرکت‌ها قانون را رعایت کنند مشکلی وجود ندارد، افزود: شرکت‌هایی نیز وجود دارند که با عناوین مختلف فعالیت می‌کنند و تمام این شرکت‌ها وصل به خارج هستند.

تلاش برای قرارگیری شرکت‌های بازاریابی شبکه‌ای در قانون نظام صنفی

معاون پیشگیری از وقوع جرم دادگستری همدان افزود: البته شرکت‌های بازاریابی شبکه‌ای در ایران به خارج از کشور وصل نیستند اما در صورتی که به فعالیت گلدکوئیستی خود ادامه دهند این شرکت‌ها نیز به خارج از کشور وصل می‌شوند.

رئیس نظارت و بازرسی سازمان صنعت، معدن و تجارت استان همدان هم با اشاره به بازرسی‌های انجام شده از شرکت‌های بازاریابی شبکه‌ای در همدان، گفت: این شرکت‌ها شرایطی دارند که جزو بازرسی‌های معمولی محسوب نمی‌شوند.

علیرضا شجاعی شرکت‌های بازاریابی شبکه‌ای را واسطه انتقال جنس دانست و افزود: وظیفه بازرسی صنعت، معدن و تجارت در حوزه تخلفات صنفی است و دادستانی در حوزه جرم مسائل را بررسی می‌کند و برای اطلاع از علت مهروموم این شرکت‌ها باید موضوع را از دادستانی جویا شد.

وی ادامه داد: شرکت‌های بازاریابی شبکه‌ای کالا نمی‌فروشند، بلکه فرد بازاریاب سفارش خرید می‌دهد و از دفتر مرکزی خریداری می‌شود، کالا به خریدار تحویل داده می‌شود و خود خریدار توزیع‌کننده است.

شجاعی با بیان اینکه شرکت‌های بازاریابی شبکه‌ای مشمول قانون نظام صنفی نیستند، افزود: در حال مذاکره هستیم تا بتوانیم شرکت‌های بازاریابی شبکه‌ای را نیز مشمول قانون نظام صنفی کنیم.

وی با بیان اینکه در دنیا شبکه‌های بازاریابی مجازی حجم بزرگی از اقتصاد را مدیریت می‌کنند، گفت: پای فعالیت شبکه‌ای به نام «آمازون» در ایران پس از تحریم‌ها باز شده و این شرکت در سطح جهان فعالیت می‌کند.

شجاعی افزود: فعالیت هرمی این شرکت‌ها ناشی از نبود زیرساخت‌هاست.

وی گفت: به نظر بنده زیرساخت‌ها کافی و قانونی برای شکل‌دهی شرکت‌های بازاریابی شبکه‌ای ایجاد نشده است، در حالی که این شرکت‌ها ایجاد شده‌اند و حال با گذشت زمان در حال اصلاح هستند.

بازار

چرا مسکن باید از خواب خرگوشی بیدار شود؟

بخش مسکن ۳۳ درصد از حجم اقتصاد کشور را در بر می‌گیرد و صنعت ساختمان ۱۲ درصد اشتغال مستقیم ایجاد می‌کند که هم‌اکنون در رکود قرار دارد.

بخش مسکن دارای رابطه پیشین با ۷۸ بخش اقتصاد و رابطه پسین با ٥٦ بخش اقتصادی با ضریب انتشار ۱/۲ درصداست. یعنی به ازای هر یک اشتغال ۱/۲درصد اشتغال غیرمستقیم ایجاد شده است. همچنین سهم مسکن و ساختمان در اشتغال مستقیم کشور حدود ۱۲ درصد و تعداد شاغلان این بخش نیز ۳/۱ میلیون نفر هستند. با این حال بخش مسکن از سال ۹۱ وارد رکودی بی‌سابقه شده که هنوز ادامه دارد و پیش‌بینی‌ها حاکی از ادامه این وضعیت است. خوشبین‌ها نیمه سالجاری و بدبین‌ها ۵ سال آینده را زمان خروج از رکود مسکن می‌دانند. اما آنچه اهمیت دارد این است که تحرک مسکن می‌تواند چرخش مالی ایجاد کند که نوعی گردش خون در کالبد اقتصاد است. اهمیت بخش مسکن از این جهت بیشتر می‌شود که این کالا به عنوان یکی از اصلی‌ترین کالاها ۳۳ درصد از هزینه سبد خانواده‌های ایرانی را در بر می‌گیرد. دولت از سال گذشته تلاش‌هایی را برای رونق مسکن به کار گرفت. ابتدا وام‌های ۳۵ میلیونی خرید مسکن را به ٦۰ میلیون تومان افزایش داد، بعد وام زوجین را به ۱۲۰ میلیون تومان رساند و همین رقم را به بافت‌های فرسوده نیز اختصاص داد، سپس با پرداخت تسهیلات ۱۳۰ میلیون تومانی به ساخت مسکن موافقت کرد و در ادامه قرار است به شرکت‌های لیزینگ اجازه فعالیت مشروط بر استفاده نکردن از منابع بانکی را بدهد. با توجه به مازاد ۳/٦ میلیون واحدی عرضه مسکن در کشور به این زودی‌ها نمی‌توان منتظر مشتری برای واحدهای نوساز بود. به همین دلیل نه تنها ساخت و ساز جدید توجیه اقتصادی ندارد بلکه انتظار جهش قیمت مسکن دور از ذهن است.

اما آنچه که بخش مسکن را نسبت به ورود به فاز پیش‌رونق امیدوار می‌کند امضای طلایی «برجام» در پای توافق‌نامه هسته‌ایی است. به اذعان مؤسسات تحلیلی اقتصادی، ایران در شرایط پسابرجام بزرگترین بازار بکر جهان به ارزش بیش از یک تریلیون دلار را در اختیار دارد. این زمینه خوبی برای ساخت‌وساز در عرصه‌های عمران و مسکن فراهم می‌کند.

پیام تاریخ، تمدن و فرهنگ مادستان
The Message Of Madestan's History & Civilization & Culture
روزنامه همدان پیام
۷
پنجشنبه ● ۶ خرداد ماه ۱۳۹۵ ● شماره ۲۶۴۳
ورزشی
varzesh@hamedanpayam.com

۱۲ ایستگاه ورزش همگانی در نهاوند فعال است

مسئول هیأت ورزش‌های همگانی نهاوند با بیان اینکه در حال حاضر بیش از ٦ هزار نفر در نهاوند به صورت سازمان‌دهی شده فعالیت ورزشی دارند، گفت: ۱۲ ایستگاه ورزش همگانی در نهاوند فعال است.

به گزارش مهر، حجت‌ا... جهانیان افزود: هیأت ورزش‌های همگانی نهاوند یکی از فعال‌ترین هیأت‌های استان همدان است. وی با بیان اینکه ورزش‌های همگانی باید در بین جامعه و خانواده‌ها نهادینه شده و ترویج یابد، گفت: در شهرستان نهاوند روزانه بیش از ۳۰۰ نفر از امکانات ورزش‌های همگانی استفاده می‌کنند. جهانیان افزود: کمتر جایی در استان چنین روالی را طی کرده و به دلیل استقبال‌های مردمی و ایجاد انگیزه بین مردم این خدمات را با نهایت همکاری و مساعدت در اختیار جوانان و علاقمندان قرار می‌دهیم. وی ادامه داد: ورزش به‌ویژه ورزش همگانی به علت ماهیت کار گروهی دارای کارکرد آموزشی، تربیتی و اجتماعی بوده و عامل مؤثری در فرایند جامعه‌پذیری و درونی کردن هنجارهای اجتماعی، به شمار آید. جهانیان افزود: خوشبختانه در شهرستان نهاوند ورزش‌های همگانی جایگاه خود را در بین مردم پیدا کرده و آنان مشتاقانه در این ورزش‌ها مشارکت می‌کنند. وی از ورزش صبحگاهی به عنوان یکی از ورزش‌های همگانی نام برد و گفت: به منظور فراهم آوردن شرایط لازم برای ورزش صبحگاهی ۲ ایستگاه ورزشی در شهر نهاوند در نظر گرفته شده که همه روزه صدها نفر از زنان و مردم در آنجا به ورزش می‌پردازند.

خبر

برگزاری مسابقات قهرمانی دفاع شخصی در شهر همدان

به همت هیأت ورزش‌های رزمی مسابقات قهرمانی دفاع شخصی در شهر همدان برگزار شد.

معاون فرهنگی، اجتماعی و گردشگری شهرداری همدان و رئیس هیأت ورزش‌های رزمی همدان در مراسم اهدای احکام قهرمانی و مدال ورزشکاران گفت :اخلاق لازمه رسیدن به مدارج عالی در ورزش است.

محمد قدیمی با بیان این مطلب افزود: هر ورزشکار، قهرمان، مربی و مدیر ورزشی باید آگاه باشد که تمام تلاش‌ها و کوشش‌ها در ورزش اهداف اجتماعی و فرهنگی را دنبال می‌کند و دلیل و بهانه تمام این تلاش‌ها توسعه اخلاق است. قهرمانی، پیروزی و برد تا جایی ارزشمند است که هدف اصلی ورزش یعنی اغنای فرهنگی جامعه را دنبال کند.

وی افزود: نهادهای ورزشی همچون تیم‌ها، هیدت ها و فدراسیون‌ها بار سنگینی را در حوزه اخلاق به دوش می‌کشند. مهمترین وظیفه و مسئولیت ایشان در این حوزه ارائه آموزش‌های لازم است.

قدیمی گفت: تیم دفاع شخصی و قوت‌الرمی استان در رتبه نخست و تیم دفاع شخصی جودو در جایگاه دوم و تیم جوجیتسو استان در جایگاه سوم مسابقات قرار گرفتند.

این دوره از مسابقات ۳۱ اردیبهشت ماه در مجموعه ورزشی شهید مدافع حرم مجید صانعی برگزار شد و در پایان این مراسم به نفرات اول تا سوم اوزان مختلف حکم قهرمانی و مدال اهدا شد.

۲۰۰ مدال دسترنج بانوان ورزشکار نهاوند در سال گذشته

بانوان ورزشکار نهاوندی سال گذشته بیش از ۲۰۰ مدال رنگارنگ کسب کردند.

رئیس اداره ورزش و جوانان نهاوند گفت: ورزش بانوان در شهرستان نهاوند در ۲ زمینه ورزش‌های همگانی و قهرمانی جایگاه ویژه‌ای دارد.

به گزارش مهر، سعید کولیوند با بیان اینکه مجموعه ورزشکاران نهاوند از توان و آمادگی بالایی برخوردار هستند، افزود: بانوان ورزشکار نهاوند عملکرد درخشانی در استان همدان دارند.

رئیس اداره ورزش و جوانان نهاوند گفت: بانوان توانمند نهاوند سال گذشته در رشته‌های مختلف ورزشی بیش از ۲۰۰ مدال کسب کردند که یک مدال آسیایی در رشته جودو و دعوت از بانوان به اردوی تیم ملی از جمله افتخارات بانوان نهاوندی بوده است.

وی با اشاره به اینکه آینده روشن و نویدبخشی در ورزش بانوان خواهیم داشت، افزود: در بخش روستایی تلاش مجموعه اداره کل ورزش استان همدان و شهرستان نهاوند بر این است که نشاط و جنب‌وجوش را همچون گذشته در جوامع روستایی به حرکت درآورد.

کولیوند در پایان به برگزاری جشنواره‌های "دا" و "انتظار" در سال گذشته اشاره کرد و گفت: نقش و جایگاه مادر در زندگی روستایی بسیار مهم و اثرگذار است و این جشنواره سعی داشت به مقام گرانقدر مادران روستایی که ایثار و ازخودگذشتگی آنها در دوران جنگ تحمیلی در پشتیبانی از جبهه‌های جنگ بر کسی پوشیده نیست، ادای احترام داشته باشد.

تحلیلی بر عملکرد شاگردان بنا در شیراز

پیروزی بر ماکت روسیه!

تیم ملی کشتی فرنگی ایران در حالی موفق به کسب قهرمانی در رقابت‌های جام جهانی ۲۰۱٦ شیراز شد که سطح کمی و کیفی مبارزات نشان داد نمی‌توان این پیروزی را تضمینی بر درخشش در المپیک ریو دانست.

رقابت‌های جام جهانی کشتی فرنگی ۲۰۱٦ شیراز روزهای پنجشنبه و جمعه هفته گذشته پس از جدال ۸ تیم برتر دنیا با قهرمانی تیم ملی ایران به پایان رسید و فرنگی‌کاران کشورمان توانستند جام قهرمانی را از تیم جمهوری آذربایجان پس بگیرند، اما این موفقیت، تمام آن چیزی نبود که در رقابت‌های جام جهانی برای کشتی فرنگی ایران آشکار شد.

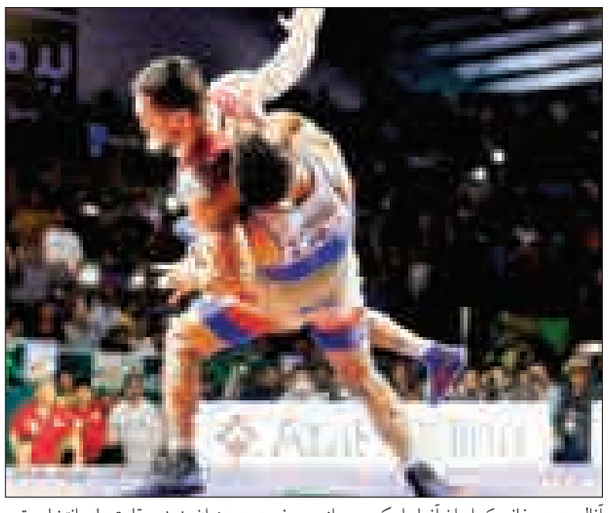

سایه روسیه در برابر ایران زانو زد

در وهله نخست، شاید از منظر یک فرد عادی، بتوان پیروزی قاطع ۸ بر صفر شاگردان بنا برابر تیم روسیه را اوج درخشش ایران در جام جهانی شیراز تلقی کرد، اما این موفقیت به ظاهر بزرگ و تاریخی، از دیدگاه یک فرد آگاه و فنی در عرصه کشتی، یک اتفاق کاملاً عادی و شاید کم ارزش بود، چراکه روس‌ها ترجیح دادند از نفرات دوم یا سوم خود در این رقابت‌ها استفاده کنند و بر خلاف تیم ایران، نفرات اصلی خود را برای المپیک ریو نگه دارند.

روس‌ها تا جایی با نگاهی سطحی به جام جهانی ایران نگاه می‌کردند که در دیدار فینال در حالی که پس از ۳ شکست متوالی در اوزان ۵۹، ٦٦ و ۷۱ هنوز فرصت جبران داشتند، ترجیح دادند در وزن ۷۵ کیلوگرم نماینده‌ای را به میدان نفرستند تا دست سعید عبدولی از سوی داور به عنوان کشتی‌گیر برنده بالا برود!

شاید این تصمیم از سوی سرمربیان تیم‌های دیگر کمی عادی و قابل پیش‌بینی باشد، اما زمانی که گوگیاشویلی به عنوان سرمربی تیم مدعی روسیه چنین تصمیمی می‌گیرد باید در ارزش کمی و کیفی جام جهانی، کمی تأمل و تعمق کرد.

قهرمانی خوب است، اما...

کسب افتخار و پس گرفتن جام قهرمانی از جمهوری آذربایجان که سال گذشته در کشورمان موفق شده بود با شکست ایران به این موفقیت برسد، کار مهم و ارزشمندی است، اما روند رسیدن به این قهرمانی و آنالیز حریفانی که ایران آنها را یکی پس از دیگری با نتایج قاطع شکست داد، گویای حقیقت دیگری است.

حقیقتی که در جام جهانی به ما نشان داد این قهرمانی هیچ تضمیمی بر موفقیت در المپیک نیست و باید از همین امروز قهرمانی در جام جهانی را فراموش کرد و به فکر رویدادی به مراتب بزرگتر و سنگین‌تر در برزیل باشیم.

با نگاهی به ترکیب تیم‌های همگروه ایران تا پیش از رسیدن به فینال و همچنین نفراتی که رقبا در برابر تیم تا دندان مسلح ایران در جام جهانی به میدان فرستادند باید کمی برای المپیک نگران بود. اگر کمی دقیق‌تر و وزن به وزن به این موضوع بنگریم به حقایق نه چندان دلگرم‌کننده و دلچسبی بر خواهیم خورد.

به عنوان مثال جام جهانی شیراز برای چندمین بار به ما ثابت کرد که در وزن ۵۹ کیلوگرم هیچ فرنگی کار مطمئن و توانمندی به جز حمید سوریان نداریم و با خداحافظی او از عرصه قهرمانی باید این وزن را برای مدت‌ها خالی از مدعی و مدال و افتخار دانست! نمایش ضعیف سامان عبدولی به عنوان نفر دوم این وزن در جام جهانی که پیروزی‌های نه چندان هیجان‌انگیز و دلچسبی را کسب کرد به خوبی گواه این ادعاست.

البته این وضعیت در وزن ٦٦ کیلوگرم کمی متفاوت است و فعلاً می‌توان پس از امید نوروزی به مهدی زیدوند امیدوار بود. در وزن ۸۵ کیلوگرم هم فعلاً گزینه بهتری از حبیب‌اله اخلاقی وجود ندارد، چراکه حسین نوری به عنوان پدیده رقابت‌های انتخابی تیم ملی با نمایشی ضعیف در جام جهانی شیراز نشان داد که قهرمانی‌اش در انتخابی تیم ملی با چاشنی شانس و اقبال همراه بود.

مبارزات ۲ مدعی وزن ۹۸ کیلوگرم نیز به رغم حساسیت‌های انتخاب شدن برای حضور در المپیک، تعریف چندانی نداشت. قاسم رضایی و مهدی علیاری در جام جهانی نتوانستند آنطور که باید و شاید چهره یک مدعی المپیکی را به نمایش بگذارند. هر چند گفته می‌شد شورای فنی و حتی مربیان تیم ملی قصد دارند ملی‌پوش المپیکی این وزن را با توجه به پیکارهای جام جهانی انتخاب کنند اما قاسم رضایی و مهدی علیاری با کشتی‌های نه چندان فنی و پراسترس خود نشان دادند که این وزن هم در المپیک با مشکلات زیادی همراه خواهد بود. ضمن اینکه شکست مهدی علیاری برابر حریف ترکیه‌ای و حرکت عجیب او در اجرای فن روی رقیب، مسیر قاسم رضایی برای رسیدن به دوبنده تیم ملی را هموارتر کرد.

آنچه مسلم است در پایان باید این حقیقت را پذیرفت که شاگردان محمد بنا جام قهرمانی مسابقاتی را بالای سر بردند که از نظر فنی چنگی به دل نزد و فقط برای درج در آمار و ارقام ملی مؤثر بود. ضمن اینکه روس‌های زخم خورده، بدون توجه به باخت ۸ بر صفر برابر ایران در جام جهانی برنامه ویژه‌ای برای ما در المپیک خواهند داشت و برای دیدار مجدد شاگردان بنا در برزیل ثانیه‌شماری می‌کنند.

پیشخوان

۱

پیروزی تیم ملی والیبال ایران مقابل لهستان

تیم ملی والیبال ایران در دیداری تدارکاتی موفق شد تیم لهستان را شکست بدهد.

به گزارش مهر، تیم ملی والیبال ایران در دیداری تدارکاتی به مصاف تیم لهستان رفت که در نهایت موفق شد با نتیجه ۳ بر یک این حریف اروپایی خود را شکست بدهد.

ایران ست اول این بازی را با نتیجه ۲۳ به ۲۵ به لهستان واگذار کرد ولی در ست‌های بعدی به ترتیب توانست با نتایج ۲۵ – ۲۱، ۲۵ – ۲۱ و ۲۵ – ۱۹ بر لهستان غلبه کند و با این برد خود را برای مسابقات گزینشی المپیک آماده کند.

ایران در نخستین مسابقه خود بامداد روز شنبه به مصاف استرالیا خواهد رفت.

۲

نام ۲ ورزشکار دوپینگی ایران اعلام شد

رئیس فدراسیون پزشکی ورزشی و دبیرکل ستاد ملی مبارزه با دوپینگ (نادو) از محرومیت ۲ ورزشکار قایقرانی و شنا به دلیل دوپینگی بودن خبر داد.

به گزارش فارس، غلامرضا نوروزی با تأکید بر عزم جدی نادو برای مقابله با دوپینگ در تمامی رشته‌های ورزشی، گفت: با توجه به تأکید جدی گودرزی وزیر ورزش و جوانان در هفته‌های باقی مانده تا المپیک، ورزشکاران المپیکی با دقت دوچندانی تحت نظر نادو خواهند بود تا مبادا از روی ناآگاهی دچار مشکل شوند. وی با تأکید بر اینکه در این خصوص آموزش‌های لازم به همه المپیکی‌ها داده شده است، اظهار امیدواری کرد ورزش ایران در اوج پاکی در ریو ۲۰۱٦ بدرخشد.

۳

مربی و سرپرست تیم ملی والیبال بانوان استعفا کردند

فریبا سلیمانی و سیما صدیقی از سمت‌های خود در تیم ملی والیبال استعفا کردند.

به گزارش فارس، نخستین دور تمرینات تیم ملی والیبال بانوان با حضور مایدا چیچیچ سرمربی خارجی تیم ملی از نیمه دوم اردیبهشت ماه آغاز شد. در حال حاضر اردوی سوم تیم ملی در مجموعه ورزشی آزادی پیگیری می‌شود، اما سیما صدیقی مربی تیم ملی پس از چند جلسه حضور در اردو از سمت خود استعفا کرد.

فریبا سلیمانی سرپرست تیم ملی والیبال ایران نیز در اردوی آخر استعفای خود را به رئیس فدراسیون داد که پس از ۳ بار درخواست این موضوع از سوی داورزنی پذیرفته شد.

خبر

دستور رئیس‌جمهور برای رفع نیازهای اعتباری المپیک

سخنگوی دولت تأکید کرد که برای رفع مشکلات مالی تیم‌های اعزامی و کاروان ورزشی ایران در المپیک ۲۰۱٦ ریو به صورت فوق‌العاده به این موضوع پرداخته شود. او از دستور رئیس‌جمهور برای رفع نیازهای اعتباری المپیک خبر داد.

به گزارش ایسنا، محمدباقر نوبخت در مورد نگرانی‌هایی مربوط به مشکلات مالی فدراسیون‌های ورزشی در راه آمادگی برای حضوری موفق و پربار در المپیک ۲۰۱٦ گفت: این موضوع برای دولت نیز از اهمیت بالایی برخوردار است، بنابراین رئیس‌جمهور به سازمان مدیریت دستور داده که نیازهای اعتباری رخداد بزرگ المپیک را فراهم کند

وی افزود: در سازمان مدیریت از مسئولان همه فدراسیون‌ها دعوت کردیم تا با آنها رایزنی‌های لازم را درباره این مهم با آنها داشته باشیم.

سخنگوی دولت در مورد تأمین اعتبار برای المپیک، بیان کرد: ۲ ماهه نخست سال بر پایه دو دوازدهم تمام تخصیص‌ها در نظر گرفته شد و از این به بعد هم تأمین اعتبارات مورد نیاز المپیک را در حد وسع خواهیم داشت و به صورت فوق‌العاده به این موضوع خواهیم پرداخت.

آغاز ساخت پیست اسکیت در اسدآباد

شهردار اسدآباد از کلنگ‌زنی پروژه پیست اسکیت اسدآباد همزمان با سالروز آزادسازی خرمشهر خبر داد.

حمزه عبدکوند از کلنگ‌زنی پروژه پیست اسکیت در اسدآباد خبر داد و گفت: عملیات اجرایی این پروژه همزمان با سالروز آزادسازی خرمشهر در پارک ملت این شهر آغاز خواهد شد.به گزارش فارس، وی با بیان اینکه این پروژه در زمینی به مساحت هزار و ۸۰۰ مترمربع ساخته می‌شود، افزود: برای کلنگ‌زنی این پروژه رئیس فدراسیون اسکیت کشور حضور خواهد داشت.شهردار اسدآباد با اشاره به اینکه پیست اسکیت اسدآباد شامل عملیات فنس‌کشی، بتن‌ریزی و زیرسازی است، گفت: این پروژه تا هفته دولت به اتمام خواهد رسید.

منتقدان دوومیدانی خدا را فراموش کرده‌اند

نایب‌قهرمان پرتاب دیسک المپیک لندن با اشاره به انتقاداتی که علیه دوومیدانی مطرح می‌شود گفت: منتقدان این روزهای دوومیدانی خدا را فراموش کرده‌اند اما در حدی نیستند که بخواهم جوابشان را بدهم.

احسان حدادی در گفت‌وگو با مهر، در خصوص شرایط خود در اردوی آلمان بیان کرد: خدا را شکر دور جدید تمریناتم را در آلمان با حضور «کیم» آغاز کرده‌ام. آرامش خوبی هم در اینجا دارم و همه چیز خوب است. به امید خدا برای حضوری پرقدرت تمامی تلاشم را می‌کنم. دِینی به گردنم هست و آن هم دعای خیر و انرژی‌های مثبتی است که از هموطنان خوب و با تعصبم از ایران دریافت می‌کنم. این لطف مردم همیشه و همه جا شامل حالم بوده است و یقیناً مدیون مردم خوب کشورم هستم.

نایب قهرمان پرتاب دیسک المپیک لندن افزود: خوشحالم که تمامی شرایطی را که می‌خواستم، فدراسیون برایم مهیا کرده است و شاهد هستم که رئیس فدراسیون به جز حدادی به قهرمانان دیگر این رشته هم توجه می‌کند. البته این حق آنهاست. کسی نمی‌تواند بگوید برای حدادی، تفتیان و سجاد مرادی یا خیلی از ورزشکاران دیگر چرا هزینه می‌کنید.

آگهی مناقصه عمومی یک مرحله‌ای با ارزیابی کیفی

اداره کل نوسازی، توسعه و تجهیز مدارس استان در نظر دارد پروژه‌های ذیل را طبق فهارس بهاء ابنیه، تأسیسات برقی و مکانیکی سال ۱۳۹۵ به مناقصه عمومی بگذارد:

ردیف	عنوان پروژه	مبلغ کل برآورد (ریال)	مبلغ تضمین (ریال)	محل تأمین اعتبار	نوع قرارداد	مدت اولیه پیمان
۱	احداث مدرسه ۹ کلاسه فاطمه الزهرا فیروزان نهاوند	۱۰،۹۵۸،۲۴۲،۶۲۲	۵۴۸،۰۰۰،۰۰۰	تخریب و بازسازی	مترمربعی	۱۲ ماه
۲	احداث مدرسه ۹ کلاسه پنجم آبان کبودراهنگ	۱۰،۶۶۱،۱۸۴،۳۱۳	۵۳۴،۰۰۰،۰۰۰	تخریب و بازسازی	مترمربعی	۱۲ ماه
۳	احداث مدرسه ۶ کلاسه دشته قهاوند	۷،۰۹۲،۵۷۹،۹۷۹	۳۵۵،۰۰۰،۰۰۰	تخریب و بازسازی	مترمربعی	۱۲ ماه

شرایط شرکت در مناقصه عمومی:

۱-مبلغ تضمین شرکت در مناقصه، مطابق مبلغ ذکر شده فوق به صورت ضمانتنامه بانکی (که بایستی ضمانتنامه ارائه شده و پیشنهاد قیمت حداقل ۳ ماه از تاریخ ارائه، اعتبار داشته باشد) و یا واریز وجه نقد به شماره حساب ۲۱۷۳۰۶۵۶۰۷۰۰۵ نزد بانک ملی شعبه مهدیه می‌باشد.
۲-مهلت دریافت اسناد مناقصه: از تاریخ ۹۵/۳/۸ لغایت ۹۵/۳/۱۲ خواهد بود.
۳-مهلت ارائه پاکت‌ها: از تاریخ ۹۵/۳/۱۳ لغایت ۹۵/۳/۲۶ خواهد بود.
۴-محل تسلیم پاکت‌ها: دبیرخانه اداره کل نوسازی مدارس استان همدان
۵-تاریخ بازگشایی پاکت‌ها: روز پنجشنبه مورخ ۹۵/۳/۲۷ رأس ساعت ۸:۳۰ صبح در محل دفتر مدیرکل خواهد بود.
۶-ضمناً پیمانکارانی که جهت مناقصه پروژه‌های فوق‌الذکر شرکت می‌کنند بایستی دارای گواهینامه تعیین صلاحیت و رتبه‌بندی در رشته ابنیه باشند.
۷-حضور نماینده پیمانکاران و شرکت‌ها در روز بازگشایی در جلسه مناقصه آزاد خواهد بود.
۸-شرکت‌های واجد شرایط می‌توانند جهت دریافت اسناد مناقصه به اداره کل در همدان، سی‌متری شکریه، ۱۸ متری توحید، کوچه دوم، واحد امور قراردادها مراجعه و تا مهلت مقرر اسناد مناقصه را عودت نمایند متن این مناقصه در پایگاه اینترنتی www.nosazimadares.ir/hamedan و پایگاه اطلاع‌رسانی مناقصات کشور به نشانی http://iets.mporg.ir قابل رویت می‌باشد.

روابط عمومی اداره کل نوسازی مدارس استان همدان

آگهی تجدید مزایده

دانشگاه بوعلی سینا همدان در نظر دارد نسبت فروش ملک دانشگاه واقع در بلوار آیت اله کاشانی ابتدای کوچه جهاد دانشگاهی طبق مشخصات زیر از طریق مزایده عمومی اقدام نماید

ردیف	شماره پلاک ثبتی	مساحت	سایر مشخصات	قیمت پایه کارشناسی	توضیحات
۱	۱۶۱۷/۱	۱۵۸۹ متر مربع	مندرجات سند مالکیت	۵۱،۰۰۰،۰۰۰،۰۰۰ ریال	مشخصات کامل عرصه و اعیانی (یک بلوک مشتمل بر ۹ واحد آپارتمان) در اسناد مزایده ذکر شده است

۱-مهلت خرید اسناد مزایده و آخرین مهلت تحویل پیشنهادات: از تاریخ درج آگهی تا پایان وقت اداری روز چهارشنبه مورخ ۱۳۹۵/۳/۲۶ خواهد بود.
۲-سپرده شرکت در مزایده به میزان ۲،۵۵۰،۰۰۰،۰۰۰ ریال (۵ درصد قیمت پایه) می باشد که می بایست به حساب شماره ۲۴۱۳۰۵۴۸۶۱ بنام سپرده های جاری دانشگاه نزد بانک تجارت شعبه دانشگاه بوعلی سینا واریز گردد و یا بصورت ضمانت نامه معتبر بانکی و یا چک تضمین شده بانکی باشد
۳-هزینه خرید اسناد مزایده ، ۵۰۰،۰۰۰ ریال می باشد که باید به حساب شماره ۲۴۱۳۰۵۴۱۸۷ بنام درآمدهای اختصاصی سازمان مرکزی دانشگاه نزد بانک تجارت شعبه دانشگاه واریز گردد
۴-دانشگاه حداکثر ظرف مدت ۱۰ روز از اتمام تاریخ دریافت پیشنهادات ، پاکتهای مزایده را مفتوح و برندگان را اعلام می نماید.
۵-زمان پیش بینی شده برای برگزاری جلسه بازگشایی پاکت پیشنهادها مورخ ۱۳۹۵/۳/۲۹ ساعت ۱۰ صبح می باشد
۶-شرکت در مزایده و ارائه پیشنهاد ، ایجاد حق برای شرکت کننده و ایجاد تکلیف یا سلب اختیار برای دانشگاه نمی نماید و دانشگاه مجاز است در چارچوب ضوابط مقرر در آیین نامه مالی و معاملاتی دانشگاه ها و با عنایت به صرفه و صلاح دولت ،هر یک از پیشنهادها را قبول یا رد نماید
۷-هزینه ی مربوط به چاپ آگهی مزایده و هزینه ی کارشناسی و کلیه هزینه های تنظیم سند قطعی در دفترخانه اسناد رسمی بر عهده برنده مزایده می باشد
۸-محل خرید و تحویل اسناد مزایده : همدان – چهارراه پژوهش– دانشگاه بوعلی سینا – سازمان مرکزی – دفتر امور قراردادهای دانشگاه
۹-سایر شرایط در اسناد مزایده قید گردیده است

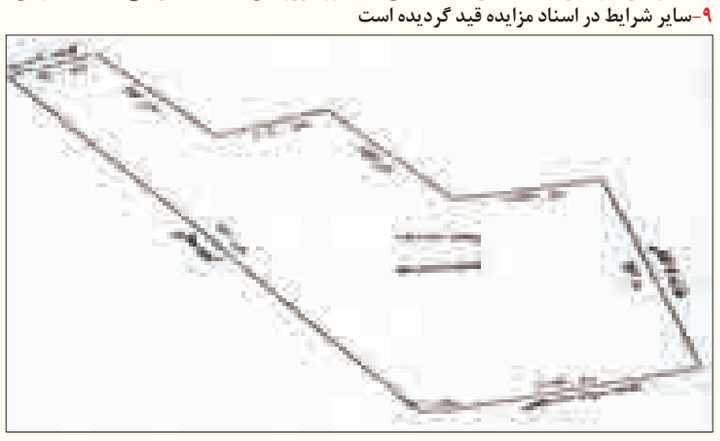

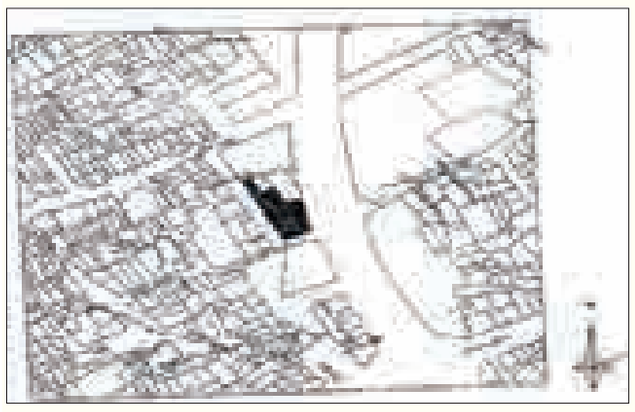

دانشگاه بوعلی سینا همدان

روزنامه اجتماعی، سیاسی، فرهنگی، اقتصادی

The Message Of Madestan's History & Civilization & Culture

روزنامه همدان پیام

www.HamedanPayam.com

پیام تاریخ، تمدن و فرهنگ مادستان

پنجشنبه ● ۶ خردادماه ۱۳۹۵ ● ۱۹ شعبان ۱۴۳۷ ● ۲۶ مه ۲۰۱۶ ● شماره ۲۶۴۳

روزنامه صبح استان

صاحب امتیاز و مدیر مسئول: نصرت ا... طاقتی احسن
سردبیر: یدا... طاقتی احسن
نشانی: همدان، ابتدای خیابان مهدیه، روبروی دبیرستان شریعتی
ساختمان پیام
صندوق پستی: ۶۶۶ - ۶۵۱۵۵
تلفن: ۳۸۲۶۴۴۳۳ (ویژه) نمابر: ۳۸۲۷۹۰۱۳
سردبیر: ۰۹۱۸۳۱۵۱۴۳۷ آگهی: ۳۸۲۶۴۴۳۳
لیتوگرافی و چاپ: پیام رسانه (۳۸۲۷۴۰۸۲ - ۰۸۱)

پایگاه اینترنتی.....www.Hamedanpayam.com
ارتباط با روزنامه.....۱۰۰۰۶۰۶۶
ارتباط با روزنامه.....info@Hamedanpayam.com
Hamedanpeyam@yahoo.com
ارتباط با مدیرمسئول.....modir@Hamedanpayam.com
ارتباط با سردبیر.....sardabir@Hamedanpayam.com
سرویس آگهی.....agahi@hamedanpayam.com
سرویس اشتراک.....eshterak@hamedanpayam.com
چاپخانه پیام رسانه.....litohoma@yahoo.com

اوقات شرعی

اذان ظهر	۱۳:۱۳
غروب خورشید	۲۰:۲۰
اذان مغرب	۲۰:۴۱
نیمه شب شرعی	۰۰:۲۳
اذان صبح فردا	۰۴:۲۶
طلوع خورشید فردا	۰۶:۰۶

» منبع: موسسه ژئوفیزیک تهران

آب و هوا

پیش‌بینی وضع هوا:

صاف تا کمی ابری، رگبار باران

شهرستان	همدان	ملایر	تویسرکان	کبودراهنگ	نهاوند	فامنین	رزن	قهاوند	اسدآباد	بهار
▲	۲۷	۲۷	۲۶	۲۷	۲۷	۲۸	۲۷	۲۹	۲۷	۲۷
	۱۰	۱۰	۱۰	۱۱	۱۰	۱۱	۱۱	۱۰	۸	۱۰
	۳۵	۴۰	۴۰	۳۵	۳۰	۴۵	۴۵	۲۵	۵۰	۳۵

حدیث:

امام علی(ع):

یاد کننده خدای سبحان، همنشین اوست

غرر الحکم، ح۵۱۵۹: نهج الذکر، ص۶۶

دوبیتی باباطاهر

زدست دیده و دل هر دو فریاد — که هر چه دیده بیند دل کند یاد
بسازم خنجری نیشش ز فولاد — زنم بر دیده تا دل گردد آزاد

تـــازه‌ها

ابراز تمایل اسپانیا در حوزه میراث فرهنگی با ایران

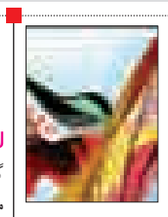

کاردار سفارت اسپانیا در تهران در دیدار با رئیس پژوهشگاه میراث فرهنگی و گردشگری، تمایل کشورش به تبادلات علمی در زمینه میراث فرهنگی به‌ویژه باستان‌شناسی را ابراز کرد. به گزارش میراث آریا، کارلوس آرگون در دیدار با سید محمد بهشتی اعلام کرد که حامل پیام همکاری مؤسسه پژوهش‌های علمی اسپانیا به عنوان یکی از مؤسسات دولتی کلیدی و مهم در امر پژوهش‌های میراث فرهنگی برای همکاری با پژوهشگاه میراث فرهنگی و گردشگری است. وی نیز ضمن معرفی پژوهشگاه میراث فرهنگی و گردشگری برای هرگونه همکاری با مؤسسه یاد شده درحوزه باستان‌شناسی و سایر حوزه‌های میراث فرهنگی و گردشگری اعلام آمادگی کرد.

گوشی‌های تیونینگ هم می‌آیند!

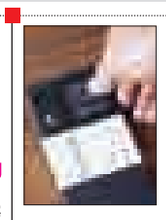

شرکت گوگل قصد دارد تا با ساخت گوشی‌های هوشمند جدید خود که قطعات مختلف سخت‌افزاری آن، مانند باتری، دوربین، بلندگو یا صفحه نمایش قابل تعویض است، انقلابی در این صنعت به پا کند.به گزارش ایسنا، قاب پایه این گوشی‌ها شامل اجزای اصلی گوشی است، اما بخش‌های اضافی آن به طور جداگانه خریداری شده و کاربران می‌توانند با خرید هر یک از قطعات مورد نظر خود مانند بلندگوهای بزرگ و یا یک لنز دوربین قوی، این قطعات را مانند یک لگو در کنار هم قرار داده و گوشی خود را همانند یک خودرو تیونینگ (تقویت و شخصی‌سازی) کنند.

نجات زمین از معضل زباله‌های پلاستیکی با یک باکتری جدید

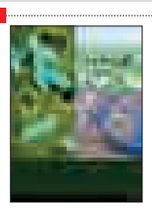

محققان برای خلاصی از شر زباله‌های پلاستیکی روشی ابداع کرده‌اند که با استفاده از نوعی حلال ترکیبات پلاستیک شکسته و با آنزیم خاصی توسط نوعی باکتری خورده می‌شود.به گزارش ایسنا، امروزه از ظروف پلاستیکی استفاده بی‌شماری می‌شود، اما چگونه باید از شر این مواد خلاص شویم؟ این مواد قابلیت بازیافت در طبیعت ندارند و در گوشه‌ای از این جهان پهناور باقی می‌مانند.همچنان که مشکل آلودگی بر روی خاک و دفن زباله مهم است آلودگی اقیانوس‌ها و آب‌ها نیز از اهمیت ویژه‌ای برخوردار است.

تصویر فوق‌العاده فضاپیمای کاسینی از زحل

فضاپیمای کاسینی تصویر خیره‌کننده‌ای از زحل تهیه کرد که مانند آن را تاکنون مشاهده نکرده‌اید. به گزارش ایسنا، این فضاپیما در سال ۲۰۱۵ اغلب در سطح حلقه‌های زحل و اطراف خط استوا در حال چرخش بود.طبق اعلام ناسا، این پرواز در ارتفاع کم ما را قادر به مشاهده قمرهای یخزده این سیاره کرده است، اما هیچ‌گاه فرصت مشاهده منظره زاویه‌دار حلقه‌ها و قطب‌های سیاره را در اختیار نداشته‌ایم. اما در اوایل سال ۲۰۱۶، این فضاپیما آغاز به افزایش زاویه دورانی‌اش کرده و به منظور آماده‌سازی برای چرخش‌های نهایی مأموریتش در سال ۲۰۱۷ بر فراز قطب‌ها بالا رفته و بر روی آنها مسلط شده است.

علت ترس کودکان از آمپول چیست؟

بر اساس تحقیقات جدید منتشر شده محققان والدین را متهم اصلی ترس کودکان از آمپول می‌دانند.به گزارش ایسنا و به نقل از مدیکال دیلی، به طور معمول کودکان در ابتدا نمی‌دانند آمپول چیست پس چرا از آن می‌ترسند؟پس از تحقیق دانشگاه یورک بر روی کودکان پیش‌دبستانی در هنگام تزریق، محققان تصمیم گرفتند ارتباط بین ترس تزریق و چگونگی رفتار والدین در چند سال پیش هنگام واکسیناسیون نوزادی را بررسی کنند. در این تحقیق ۲۰۲ پدر و مادر و ۱۳۰ کودک ٤ تا ۵ ساله بررسی شدند. البته در تحقیق قبلی ۷٦۰ کودک ۲، ٤،٦ و ۱۲ ماهه شرکت داشتند.

خبـر

کنسرت گروه موسیقی مقامی آئین در همدان

حسین زندی – ٦و۷ خرداد ماه سالن آمفی‌تئاتر مجتمع آوینی میزبان گروه موسیقی سنتی– مقامی آئین است تا علاقمندان خود را به نوای تنبور میهمان کنند.

آهنگساز و سرپرست این گروه با اشاره به قطعاتی که در این برنامه اجرا می‌شود گفت: در این برنامه قطعه طبیب عاشقان با شعر مولانا، قطعه بی‌کلام جزرومد، گویا و خموش برگرفته از خیام‌خوانی بوشهر، آیین مستان از سید خلیل عالی‌نژاد با شعر حافظ، ساربانه کیخسرپورناظری با کلامی از کلیات شمس و قطعه پایانی به نام ساقیا با شعر حافظ اجرا می‌شود.

مصطفی رشیدی‌مطلق افزود: اعضای گروه عبارتند از؛ پژمان رضوی، قادر شهسواری، مهرداد وارسته، شهرام میزایی، بهنام عبادی و مصطفی هدایتی که با نواختن تنبور گروه را همراهی خواهند کرد و حامد ربانی نوازنده کمانچه، مصطفی آزادی مقتدر خواننده، فرشاد فراهانی دلجو نوازنده تارباس، معین سروندی تنبک و حسین احمدی نوازنده دف هنرمندانی هستند که در این گروه حضور خواهند داشت.

وی با اشاره به انتخاب نام گروه گفت: نام گروه را آئین گذاشتیم تا اشاره‌ای به موسیقی آئینی این منطقه داشته باشد. شرکت جشنواره موسیقی مقامی زاگرس‌نشینان انگیزه‌ای پدید آورد تا بتوانم دست‌اندرکاران موسیقی مقامی همدان را با سایر استان‌ها مقایسه کنم و به این نتیجه برسم که شرایط و ظرفیت خوبی در این زمینه داریم وقتی به دوستان و هنرمندان گرامی پیشنهاد دادم استقبال کردند.

رشیدی‌مطلق در ادامه بیان کرد: کاری که گروه ما ارائه می‌کند سنتی مقامی است. مهمترین شاخصه گروه آئین حضور افراد شناخته شده موسیقی مقامی استان در یک گروه است بیشتر اعضای گروه افرادی هستند که سال‌ها سرپرستی گروه‌های شناخته شده موسیقی سنتی یا مقامی را در شهر همدان داشتند و دل سوخته این ساز و این گونه از موسیقی بودند. ما در این گروه دنبال خواننده‌ای بودیم که ایده‌آل‌های مورد نظر ما را داشته باشد و بتواند لحن‌های مقامی را ارائه دهد به همین دلیل هنرمند گرامی مصطفی آزادی را به گروه دعوت کردیم.

این گروه با این اسم نخستین بار است که کنسرت و برنامه عمومی برگزار می‌کنند اما با اعضای گروه سال‌ها همکاری کرده‌ایم و همانطور که گفتم دوستان هر یک گروهی را سرپرستی می‌کنند.

رشیدی‌مطلق با اشاره به گرایش مردم همدان به ساز تنبور گفت: خوشبختانه در زمینه موسیقی مقامی به ویژه تنبور با استقبال خوبی روبه‌رو هستیم نمونه آن کنسرت «آوای ترز» بود در شهری که از گروه‌های استانی استقبال چندانی نمی‌شود و بیشتر مواقع صندلی‌های سالن‌ها خالی است ما هرشب به صورت کامل بلیت‌ها را فروخته بودیم پس نشان می‌دهد مردم علاقه خاصی به این ساز دارند.

۳ کشور پرخرج در مقاصد گردشگری انگلیس

آمارها نشان می‌دهد، صنعت گردشگری انگلیس در ۳ ماهه نخست سال ۲۰۱٦، رشدی ٦ درصدی را تجربه کرده و میزبان ۷ میلیون و ۳٦۰ هزار مسافر بوده و هزینه‌ای که این گردشگران در این مدت در انگلیس خرج کرده‌اند، ۳ میلیارد و ٦٤۰ میلیون پوند است.

سال گذشته ۳٦ میلیون و ۱۰۰ هزار مسافر خارجی از انگلیس دیدن کردند. در کل، آمار گردشگران خارجی انگلیس از سال ۲۰۱۰ تا ۲۰۱۵، شاهد رشدی ۲۰ درصدی بوده است. به گزارش ایسنا، آمار سفر شهروندان آمریکای شمالی به انگلیس در این فصل نسبت به همین زمان در سال گذشته، رشد ۷ درصدی داشته است. تعداد گردشگران چینی نیز از سال ۲۰۱٤ تا ۲۰۱۵ میلادی ۳٦ درصد افزایش پیدا کرده و به ۵۲۸ هزار و ٦٦۱ تن رسیده است. چینی‌ها در این مدت یک میلیارد و ۳۰۰ میلیون دلار (۹۳۹ میلیون و ۵۳۰ پوند) در انگلیس خرج کرده‌اند. این رقم نسبت به سال پیش از آن ۵۳/۱٦ درصد افزایش یافته است.

سینـما

سینما

- قدس ۱ .....ابد و یک روز
- قدس ۲ .....رسوایی ۲
- سینما کانون.....من سالوادورنیستم- ۵۰ کیلو آلبالو
- فلسطین ۱ .....رسوایی ۲
- فلسطین ۲ ..... ۵۰ کیلو آلبالو
- کبودراهنگ..... بادیگارد
- بهمن ملایر..... ۵۰ کیلو آلبالو
- آزادی تویسرکان ..... ۵۰ کیلو آلبالو

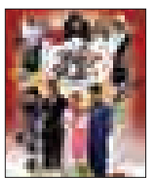

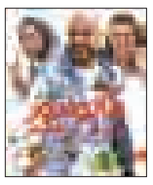

گزارش

یخچال میرفتاح میراثی که فراموش شده است

▪ میراث فرهنگی: ما وظیفه خود را انجام داده‌ایم

▪ شهردار ملایر: در اطراف یخچال میرفتاح مشکل معارضین شخصی را داریم

یخچال میرفتاح تنها بنای یخچال موجود در غرب کشور است که به صورت گنبدی تک منفرد در دوره قاجاریه توسط محمود میرفتاح معروف به شیخ‌الاسلام ساخته شده است.

این بنای مهجور مانده در بین مزارع و اراضی سیفی و سبزیجات حاشیه شهر ملایر چند سالی است که حالش خوب نیست، نه اینکه نخواهد خوب باشد، نه! حاشیه‌نشینی و نامهربانی مسئولانه و بی‌توجهی نالانش کرده و او را که عطش مردمی را در روزگاری به سردی می‌برد حال داغ بی‌توجهی بر رویش فریاد می‌زند.

هر چند به نظر می‌رسد همین حاشیه‌نشینی موجب حفاظت فضای پیرامونی و جلوگیری از ساخت‌وسازهای غیرمجاز و ناآگاهانه و گاه خودسرانه در فضاهای تاریخی و از بین رفتن دید و منظر این اثر شده است، اما هیچ کدام از این بهانه‌ها توجیهی نمی‌شود تا در میان همه تلاش‌ها برای تبدیل شدن ملایر به شهری گردشگری و توریستی آن هم با ایجاد فضاهای جدید آن را از یاد برد.

یخچال بنایی است دارای گنبدی منفرد، که کف آن حدود ۸ متر از سطح زمین پایین‌تر است. در زمان استفاده از آن در زمین مجاور حوضچه‌ای قرار داشته است که در ماه قوس از ۱۵ آذرماه تا ۵ دی ماه آب جاری قنات را روانه این حوضچه می‌کردند، زمانی که آب یخ می‌زده و ضخامت یخ به حد مناسب می‌رسیده یخ‌ها را خرد می‌کردند و داخل گودال یخچال می‌ریختند و با اجرای هر لایه مقداری کاه می‌ریختند تا قابل چسبندگی نباشد و قابل جدا شدن باشد. وقتی حجم کل محتویات پر می‌شده درب را می‌بستند تا فصل تابستان که در یخچال باز می‌شده و اهالی از یخ سطح استفاده می‌کردند.

به گفته معاون میراث فرهنگی اداره کل، این بنا می‌تواند به عنوان یک گالری، مرکز نمایشگاهی و فرهنگی در وسط یک مجموعه پارک و فضای سبز به عنوان یک مجموعه گردشگری عملکرد داشته باشد.

علی خاکسار با بیان اینکه بارها مطرح شده که تمام توجهات به شمال شهر است گفت: این در حالی است که حاشیه شهر و جنوب شهر پتانسیل خوبی است که می‌توانید با ایجاد پارک برای جذب گردشگر مورد توجه قرار دهید.

وی بیان کرد: در گذشته اداره کل ضمن برنامه حفاظت و مرمت اثر را از سال ۷۸ تا سال ۹۱ شامل پاکسازی فضای داخلی، ساماندهی فضای بیرونی و انتقال خاک‌های مازاد، مرمت گنبد فوقانی، پاکسازی جدارهای داخلی، اصلاح سنگچین‌های سکوهای داخلی، مرمت جدارهای آجری بیرونی، اصلاح ورودی و... انجام داده است.

این بنای مهجور مانده در بین مزارع و اراضی سیفی و سبزیجات حاشیه شهر ملایر چند سالی است که حالش خوب نیست، نه اینکه نخواهد خوب باشد، نه! حاشیه‌نشینی و نامهربانی مسئولانه و بی‌توجهی نالانش کرده و او را که عطش مردمی را در روزگاری به سردی می‌برد حال داغ بی‌توجهی بر رویش فریاد می‌زند

خاکسار با اشاره به اینکه یک قطعه زمین مجاور یخچال به متراژ ۲ هزار و ۵۰۰ متر خریداری شده که دقیقاً حوضچه مجاور یخچال در گذشته بوده است افزود: این زمین خریداری شد تا بتوانیم حوضچه را در آینده احیا کنیم.

وی در ادامه با بیان اینکه این بنا مالک شخصی داشته است گفت: در همان زمان در دهه ۸۰ طرحی برای مجموعه تهیه شد که مقرر گردید حد فاصل بین بلوار ۱۵ خرداد و کمربندی بروجرد– اراک این دو معبر به عنوان یک کاربری فرهنگی و پارک فضای سبز طراحی شود و اجازه ساخت‌وساز به آن ندهند و از دو خیابان به آن دسترسی داشته باشند. ضمن اینکه مواردی از جمله فضای سبز، پارکینگ، غرفه‌های اصلی محصولات فرهنگی، سوغات و صنایع دستی نیز در آن دیده شده که البته طرح هنوز هم به قوت خود باقی است و می‌شود آن را اجرا کرد.

خاکسار در ادامه وجود مالک خصوصی را در این مجموعه نیازمند مشارکت شهرداری و تملک زمین‌ها دانست و افزود: با این همکاری می‌توان این بنا را به مجموعه گردشگری تبدیل کرد.

به گفته وی جلسات مختلفی با حضور معاون فرماندار، اداره اوقاف، ثبت اسناد و شهرداری برگزار شده است که مقرر شد با کشاورزان راه حلی ارائه شود تا تملک صورت گیرد.

خاکسار با بیان اینکه میراث فرهنگی متولی اثر تاریخی است و وظیفه خود را انجام داده است افزود: اثر را از تخریب کامل نجات داده‌ایم و آماده بهره‌برداری است اما متولی زمین‌های اطراف آن نیستیم و مابقی را شهرداری باید مداخله کند و تمک اراضی صورت گیرد.

اما شهردار ملایر هم در خصوص احداث پارک محلی در اطراف این اثر تاریخی گفت: در اطراف یخچال میرفتاح مشکل معارضین شخصی را داریم که زمین‌ها ملک شخصی هستند، البته مذاکراتی در این زمینه انجام شد ولی چون قدرت پرداخت مالی نداریم قصد داشتیم در عوض این زمین‌ها به مالکین، ملک معوض بدهیم که برخی از مالکین راضی شدند و برخی نه.

شهردار ملایر بیان کرد: در این منطقه ۱۰ الی ۱۲ مالک وجود دارند، که برخی گرفتن معوض ملک را پذیرفتند اما برخی از آنها در برابر زمین‌هایشان پول می‌خواهند، در مجموع ما مُصر هستیم که پارک محلی در این محله احداث شود و خدمتی را به مجموعه محله امامزاده عبدا... داشته باشیم، قول هم داده‌ایم و امیدوار هستیم که این کار را انجام دهیم.

توسعه سفر ایرانی‌ها به روسیه این‌بار به منطقه کریمه

گروهی از مدیران و نمایندگان شرکت‌های تورگردان ایرانی در سفر به شبه جزیره کریمه در کناره دریای سیاه که سال ۲۰۱٤ براساس نتایج یک همه‌پرسی از اوکراین به روسیه منضم شد، با وزیر گردشگری این منطقه در مورد همکاری‌های متقابل گفت‌وگو کردند.

به گزارش ایرنا، وزیر گردشگری و تفرجگاه‌های این منطقه در این مذاکرات، تدوین نقشه راه همکاری بین شرکت‌های ایرانی با طرف‌های کریمه‌ای را به عنوان زیربنای تعیین سازوکار همکاری ضروری خواند که مورد توافق قرار گرفت.

روزنامه روسی کامسامولسکایا پراودا نیز به نقل از بهداد قنبرنژاد، رئیس هیأت ایرانی در سفر به کریمه نوشت: «امکان اطلاع‌رسانی به شرکت‌ها و مؤسسات گردشگری و تورگردانان شهرهای بزرگ ایران برای همکاری با کریمه در حوزه گردشگری وجود دارد و برای آغاز اعزام گردشگران ایرانی نیز می‌توانیم از ماه آگوست آینده اقدام کنیم.»

عکس روز

نمایی متفاوت از آبشار گنجنامه

عکس: پوریا پاکیزه

فرهنگ

همراه با «حلقه مفقوده» در سالروز آزادی خرمشهر

به همت واحد نمایش حوزه هنری استان همدان، به بهانه گرامیداشت سالروز آزادسازی خرمشهر برنامه نمایشنامه‌خوانی برگزار شد.

نمایشنامه حلقه مفقوده در روز سوم خرداد و همزمان با سالروز آزادی خرمشهر به خوانش درآمد.

به گزارش روابط عمومی حوزه هنری استان همدان، معاون امور فرهنگی و هنری حوزه هنری استان همدان گفت: این نمایشنامه به قلم سید حسین فدایی‌حسین به چاپ رسیده است و به کارگردانی بهاره جلیلیان به خوانش درآمد. تیمورآقامحمدی افزود: پس از خوانش نمایشنامه حلقه مفقوده، نشستی پیرامون بررسی ادبیات دفاع مقدس توسط بابک رضاپور برگزار شد.وی گفت: این نشست ساعت ۵ بعدازظهر سوم خرداد ماه در سالن شماره ۲ سینما قدس برگزار شد. همچنین هشتاد و نهمین نشست خانه رمان با موضوع خرمشهر ساعت ۳ بعدازظهر سوم خرداد در حوزه هنری استان همدان برگزار شد.

وی در پایان گفت: جمع‌آوری خاطرات شفاهی با موضوع سوم خرداد، اجرای موسیقی میهنی در دومین شب آواز هگمتانه، برگزاری شب شعر با همین موضوع، برپایی کارگاه طراحی پوستر با همکاری دانشکده شهید مفتح همدان، نشست و سخنرانی با هنرمند متعهد و انقلابی و دینی در جمع دانشجویان دانشکده شهید مفتح همدان و اجرای نمایش خیابانی راه عشق نیز از دیگر برنامه‌هایی بود که به مناسبت سالروز آزادی خرمشهر در حوزه هنری استان همدان برگزار شد.

صلح حقیقت میراث فرهنگی است

معاون میراث فرهنگی کشور در مراسم «میراث فرهنگی و صلح در آیینه میراث جهانی» که به مناسبت بزرگداشت هفته میراث فرهنگی در موزه ارامنه برگزار شد، صلح را حقیقت میراث فرهنگی خواند. معاون میراث فرهنگی کشور به شعار امسال ایکوم با عنوان موزه‌ها و منظر فرهنگی اشاره کرد و گفت: منظرهای فرهنگی از جنبه‌های مختلفی برخوردارند که یکی از شاخصه‌های آن احترام به تنوع فرهنگی، ادیان و اقوام مختلف است.

به گزارش روابط عمومی معاونت میراث فرهنگی؛ محمدحسن طالبیان با اشاره به هفته میراث فرهنگی و برگزاری مراسم میراث فرهنگی و صلح در موزه ارامنه به سیر تاریخی ایران و همزیستی اقوام و ادیان نگاهی انداخت و افزود: موزه ارامنه یکی از ۵۰۰ موزه‌ای است که در کشور وجود دارد و بسیار خوشحالیم که مراسم میراث فرهنگی و صلح در این موزه برگزار می‌شود.

به گفته وی، بیش از ۲ هزار سال است که اقوام و ادیان مختلف در ایران به صورت کاملاً مسالمت‌آمیز در کنار یکدیگر زندگی می‌کنند و این موضوع نشان می‌دهد که همزیستی تاریخی این کشور از سابقه کهنی برخوردار است.

معاون میراث فرهنگی کشور همچنین به منشور کوروش و نخستین بیانیه صلح اشاره کرد و افزود: در دوره‌های تاریخی گذشته ما منشور کوروش را در پاسارگاد داریم که به موضوع صلح می‌پردازد. همچنین سایت تاریخی تخت جمشید که بر پایه صلح ایجاد شده و بر اساس مستندات تاریخی موجود ۳۰ قوم در آن منطقه با صلح و دوستی زندگی می‌کردند.

وی بیان کرد: در دوره ساسانی نیز با مراجعه به کتیبه‌ها متوجه می‌شویم که صلح در آن دوره نیز از اهمیت بسیاری برخوردار بوده است.

معاون میراث فرهنگی صلح را در دوره اسلامی نیز بسیار پررنگ خواند و گفت: در دوره اسلامی نیز نقش صلح بسیار پررنگ است. چنانچه در قرآن کریم و در سوره حجرات، نساء و بقره به کَرات راجع به صلح و همزیستی انسان‌ها اشاره و تأکید شده است. این در حالی است که در سخنان و اشعار مفاخر، مشاهیر و شعرا از جمله سعدی، حافظ، ابوالحسن خرقانی تأکید ویژه‌ای بر صلح و دوستی شده است.