پیام تاریخ، تمدن و فرهنگ مادستان
|ISNN: 2322-4665|

روزنامه همدان پیام

www.HamedanPayam.com

سه شنبه ● ۶ بهمن ماه ۱۳۹۴ ● ۱۵ ربیع‌الثانی ۱۴۳۷ ● ۲۶ ژانویه ۲۰۱۶
سال یازدهم ● شماره ۲۵۵۶ ● ۱۲ صفحه روزنامه + نیازمندی‌ها ● ۵۰۰ تومان

خبر

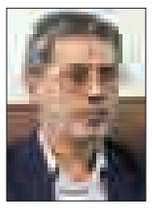

کبودراهنگ ۹۰هزار واجد رای دارد

۲ ←

خبر

یادواره کربلای ۵ پنجشنبه در همدان برگزار می‌شود

۲ ←

ورزش

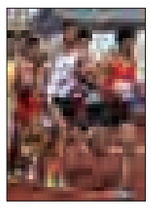

دونده‌های همدانی آسیایی شدند

۱۱ ←

حوادث

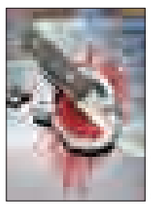

جامعه درگیر قتل هایی به خاطر هیچ

۸ ←

فرماندار ملایر: از کندی کاوش شهر زیرزمینی سامن رضایت نداریم

۱۰ ←

تقدیر از کیفیت سفال لالجین در همایش صادرکنندگان صنایع دستی کشور

۵ ←

کانال خبری همدان پیام در تلگرام
https://telegram.me/hamedapayam

۳۰نفر نامزد در میانه میدان

رقبای نام و نشان‌دار، مدعی کرسی بهار و کبودراهنگ

۳ ←

ساخت تقاطع غیرهم‌سطح چراغ‌قرمز ۳۰ماهه با ۵۳میلیارد تومان

- این تقاطع به نام سردار شهید همدانی نامگذاری شده است
- ۳ ایستگاه تاکسی با ۱۰۳خودرو در طول اجرای پروژه به شهروندان خدمت می‌کنند

۲ ←

موسیقی سنتی درجشنواره ۳روزه نهاوند جان می‌گیرد

۶ ←

سنایی: تجارت با روسیه برنامه و کار درازمدت می‌خواهد

فضانورد برجسته روس به نهاوند می‌آید

۴ ←

عکس: بهروز باکیزه

کتیبه های گنجنامه را دریابید

سند بنچاق تاریخ همدان بی‌محافظت رها شده است

۵ ←

یادداشت روز

میراث فرهنگی و گردشگری استان نیازمند تحول

تغییر در مدیریت میراث فرهنگی، صنایع دستی و گردشگری استان در شرایطی صورت گرفت که مسائل و مشکلات این حوزه مهم و حساس همچنان ذهن مردم و مسئولان را به خود مشغول کرده و در این میان یکی از دغدغه‌های جدی، فاصله بین ظرفیت‌ها و توانمندی‌های استان در بحث میراث فرهنگی و گردشگری و واقعیت‌های موجود است. البته مدیر سابق و حتی مدیران اسبق تلاش‌ها و اقدامات خوبی برای توسعه گردشگری استان و استفاده بهینه از ظرفیت‌ها و پتانسیل‌های...

۲ ←

گزارش

جشنواره نغمه‌های آسمانی تقویت کارکرد فرهنگی مساجد است

پوستر هفتمین جشنواره سراسری آواها و نغمه‌های آسمانی روز گذشته رونمایی شد. برگزاری این جشنواره ملی در ۱۵ و ۱۶ بهمن‌ماه در همدان فرصتی است برای رقابت ۱۲ گروه سرود که از بین ۳۵۰ گروه انتخاب شده‌اند. در این مراسم که با حضور برخی از مسئولان فرهنگی کشوری و استان در دفتر معاونت سیاسی استاندار برگزار شد، الهی‌تبار معاون سیاسی امنیتی استاندار به همگرایی مطلوب استان همدان در اجرای برنامه‌های فرهنگی اشاره...

۹ ←

امیدواری وزیر کشور به پایان خوب بررسی صلاحیت‌ها

وزیرکشور با بیان اینکه این وزارتخانه موارد اعتراض داوطلبان به بررسی های صلاحیت های داوطلبان انتخابات مجلس شورای اسلامی را به صورت خاص و موارد کلی را به صورت عمومی پیگیری می کند، گفت: روند کار خوب است و من خیلی امیدوارهستم در پایان بررسی ها حقی از کسی در حوزه بررسی های قانونی ضایع نشده باشد.

به گزارش «انتخاب» عبدالرضا رحمانی فضلی عصر روز دوشنبه درجمع خبرنگاران درپاسخ به سوالی مبنی بر رایزنی وزارت کشور با شورای نگهبان برای بررسی صلاحیت داوطلبان افزود: ما ارتباط دائمی با شورای نگهبان داریم و دوستانی که به نوعی به بحث تعیین صلاحیت ها اعتراض دارند، اعتراض آنان را جمع آوری کرده ایم و در نشستی با شورای نگهبان که خودم حضور داشتم مطرح کردیم. وی ادامه داد: در این نشست مقررشد «حسینعلی امیری» به عنوان نماینده وزارت کشور به طور مستمر این موضوع را پیگیری کند. وزیرکشورخاطرنشان کرد: با توجه به تقسیم کار انجام شده درون شورای نگهبان اعضای این شورا با گروههای کارشناسی پرونده ها را توزیع کردند و تقریبا تمامی کسانی که درخواست تجدیدنظر داشتند بیش از پنج هزار نفر بودند که همه در گروه های کارشناسی بررسی دقیق می شوند و مسوولیت این گروه ها برعهده یکی از اعضای شورای نگهبان است. رحمانی فضلی افزود: در وزارت کشور نیز ما مواردی را که به دست ما رسیده است را به صورت خاص و موارد کلی را به صورت عمومی پیگیری می کنیم. وی ادامه داد: روند کار خوب است و من خیلی امیدوارهستم در پایان بررسی ها حقی از کسی در حوزه بررسی های قانونی ضایع نشده باشد و برداشت من این است که همه اعضای شورای نگهبان چنین نظری دارند.وزیر کشور گفت: امیدواریم در پایان بتوانیم یک رقابت قابل قبول با رضایت عمومی بسیار خوبی در حوزه تعیین صلاحیت ها داشته باشیم. رحمانی فضلی افزود: شورای نگهبان نیز منطبق بر قانون عمل می کند که امیدوارم در نهایت یک انتخابات باشکوه داشته باشیم. وی همچنین در پاسخ به سوالی مبنی بر اینکه یک نفر در خوزستان به خاطر حمایت از یک نامزد کشته شده است چگونه می خواهید امنیت انتخابات را تامین کنید گفت: ما مشکل امنیت نداریم. وی ادامه داد: حوادث همیشه اتفاق می افتد و این هم یکی از مواردی بوده که در آنجا برخی از افراد با هم اختلافی داشتند و در نهایت مشاجره و منجر به قتل یک فرد شده است اما به صورت عمومی هیچ مشکلی در حوزه امنیت انتخابات نداریم. وزیرکشورهمچنین درپاسخ به سوالی مبنی بر اینکه آیا دستگاه اخذ رای الکترونیکی به تایید شورای نگهبان رسیده است، گفت: این موضوع هنوز به نتیجه قطعی نرسیده است که امیدواری بتوانیم به نتیجه برسانیم.

همایش بزرگ انتخاباتی همدان پیام برگزار می شود

همایش بزرگ انتخاباتی روزنامه همدان پیام با عنوان "همدان پیام و انتخابات" برگزار می‌شود. در این همایش که پنج شنبه ۸ بهمن ماه با هدف توجیهی و آموزشی انجام خواهد شد قرار است میهمانانی از ستاد انتخابات استان هیات نظارت استان در زمینه مباحث انتخاباتی و نقش رسانه‌ها در کمک به افزایش مشارکت سخنرانی کنند.

این همایش که با همت همدان‌پیام و همراهی خانه مطبوعات و سایر رسانه های استان و مدیران استانی برگزار می‌شود نخستین بار است که به‌صورت متفاوت در آستانه انتخابات برگزار می‌گردد.

گفتنی است رسانه‌های استان توانمندی خود را در جهت انتخابات در چندین دوره گذشته نشان داده اند ، و این بار نیز قرار است در رقم خوردن حماسه سیاسی دیگر نقش‌آفرینی کنند.

همایش بزرگ انتخاباتی همدان پیام پنج شنبه ۸بهمن ماه از ساعت ۹ الی ۱۱ در سالن آمفی تئاتر مجتمع آوینی همدان برگزار می‌گردد.

تبریک و تهنیت

جناب آقای مهندس

جمال خشوعی

مدیر کل محترم گمرک استان همدان

برخود لازم می دانیم

۲۶ ژانویه روز جهانی گمرک

را خدمت حضرتعالی و تمامی پرسنل و زحمتکشان این عرصه مهم صمیمانه تبریک و تهنیت عرض می نماییم امید است در سایه الطاف الهی پیروز و سربلند باشید.

روابط عمومی
شرکت سیمان هگمتان

تبریک و تهنیت

استاد ارجمند جناب آقای

ارشاد استعدادی

انتصاب شایسته حضرتعالی را به سمت

مدیر عامل موسسه علمی آینده سازان کشور

صمیمانه تبریک عرض نموده و از درگاه ایزد رحمان توفیق روز افزونتان را مسئلت داریم.

مدرسه علمی آینده سازان
اتحادیه انجمن های اسلامی دانش آموزان استان همدان

تبریک و تهنیت

جناب آقایان

محمود شوندی
ریاست محترم
شورای اسلامی استان همدان

علی حسین صادقی پور
نایب رئیس محترم
شورای اسلامی استان همدان

مصطفی وفایی
منشی محترم
شورای اسلامی استان همدان

روح ا... یدالهی مبین
سخنگوی محترم
شورای اسلامی استان همدان

انتصاب شایسته شما بزرگواران را صمیمانه تبریک و تهنیت عرض نموده امید است در سایه الطاف الهی همواره پیروز و سربلند باشید.

شورای اسلامی استان همدان

تبریک وتقدیر

جناب آقای

علی مالمیر

انتصاب شایسته جنابعالی را به عنوان

مدیر کل سازمان میراث فرهنگی، صنایع دستی و گردشگری استان همدان

تبریک عرض نموده و از تلاش‌های جناب آقای ریحان سروش مقدم کمال تشکر و قدردانی را می‌نماییم.

شهرداری و شورای اسلامی شهر گیان

در همه ساعات با شمائیم

شماره همراه تلگرامی
۰۹۰۳۵۱۵۷۳۵۱

برای دریافت نیازمندی‌ها وارد کانال زیر شوید
https://telegram.me/bazarehamedan

پیام تاریخ، تمدن و فرهنگ مادستان
The Message Of Madestan's History & Civilization & Culture
روزنامه همدان پیام
۲
سه شنبه ● ۶ بهمن ماه ۱۳۹۴ ● شماره ۲۵۵۶
خبر
khabar@hamedanpayam.com

به ثمر رسیدن برجام مهمتر از پول‌های آزاد شده

یک عضو هیأت علمی گروه اقتصاد دانشگاه بوعلی‌سینا معتقد است؛ برجام نه‌تنها یک فرایند سیاسی موفق بود، بلکه زمینه دیپلماسی اقتصادی موفق را برای سیاست خارجی ایران فراهم ساخت.

حمید سپهردوست در گفت‌وگو با ایسنا با بیان اینکه به نتیجه رسیدن برجام طی دیپلماسی موفق چندین سال گذشته، بسیار مهمتر از آزاد شدن فعلی دارایی‌های بلوکه شده است، گفت: سیاست خارجه ایران نشان داد وقتی به یک دیپلماسی موفق سیاسی دست می‌یابد، می‌تواند با گفت‌وگو و برنامه‌ریزی مناسب دیپلماسی اقتصادی را نیز آغاز کند و به اهداف کوتاه‌مدت و بلندمدت اقتصادی خود دست یابد.

وی با تأکید بر اینکه به تاخیر افتادن ارائه لایحه بودجه سال ۹۵ و نبستن آن در سالجاری به علت نوسانات قیمت نفت بوده است، اظهار کرد: در دوران پساتحریم نمی‌توان به طور قطع به درآمدهایی که از دارایی‌های بلوکه شده به دست می‌آید، دل بست؛ چراکه محل هزینه این دارایی‌ها از قبل مشخص بوده و نمی‌توان در محل دیگری آنها را هزینه کرد.

سپهردوست ادامه داد: به احتمال زیاد نمی‌توان به مبالغی که قرار بود در سال‌های گذشته در قالب قراردادهایی به شکل کالا و خدمات وارد کشور شود و قبل از به نتیجه رسیدن برجام بلوکه شده بود، پس از آزاد شدن به صورت مبالغ درآمدی به آنها دل بست؛ چراکه این مبالغ قبلاً هزینه شده است و نباید در تنظیم بودجه سالیانه به آنها توجه کرد. وی با بیان اینکه سال ۹۵ سال پرهزینه‌ای برای کشور خواهد بود، عنوان کرد: باید سال ۹۵ بودجه سالیانه با توجه به نوسانات قیمت نفت بسته شود و از سویی دولت برنامه ششم توسعه را مدنظر داشته باشد بنابراین سال آینده برای دولت یک سال پرهزینه‌ای خواهد بود. این کارشناس امور اقتصادی تصریح کرد: در دوران پساتحریم باید سرمایه‌گذاری را از نقاطی آغاز کرد که ریشه در گذشته دارد و قبلاً زمینه‌های سرمایه‌گذاری در این مناطق آغاز شده اما به علت تحریم و رکود اقتصادی متوقف شده بنابراین باید در نقاط قوت که همان مراکز سرمایه‌گذاری در سال‌های گذشته بوده، سرمایه‌گذاری مجدد کرد. سپهردوست یادآور شد: باید از طریق بانک مرکزی و وزارت اقتصاد و دارایی در این نقاط قوت سرمایه‌گذاری کرد که قطعا نتیجه آن افزایش تولید ناخالص داخلی و اشتغالزایی خواهد بود و کاهش تنش‌های اجتماعی و سیاسی را به دنبال خواهد داشت و رفاه زندگی مردم ارتقا پیدا می‌کند.

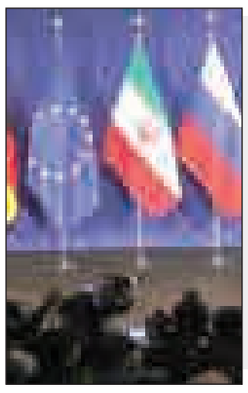

ساخت تقاطع غیرهم‌سطح چراغ‌قرمز ۳۰ماهه با ۵۳میلیارد تومان

- این تقاطع به نام سردار شهید همدانی نامگذاری شده است
- ۳ ایستگاه تاکسی با ۱۰۳خودرو در طول اجرای پروژه به شهروندان خدمت می‌کنند

عکس نوشتی است

این روزها اگر گذرتان به میدان سپاه یا همان چراغ قرمز معروف افتاده باشد گاردیل‌هایی را می‌بینید در اطراف میدان کار گذاشته شده که خبر از اجرای پروژه‌ای می‌دهد. پروژه تقاطع غیرهمسطح سردار شهید همدانی؛ ۲۷ آبان‌ماه بود که با حضور رئیس پلیس راهور کشور و استاندار همدان کلنگ آغاز عملیات احداث این پروژه روی زمین زده شد؛ محمدناصر نیکبخت اعتبار این پروژه را ۴۳ میلیارد تومان اعلام کرده بود که در مدت ۲ سال قرار است تخصیص پیدا کند. برابر اطلاعات این پروژه در قالب ۳ سطح و ۲ دوربرگردان اجرایی می‌شود در ۳۶ ماه تکمیل خواهد شد.

اینک پس از ۲ ماه رئیس کمیسیون ترافیک و خدمات شهری شورای اسلامی شهر همدان از اجرای آن به شکل رسمی خبر داده و گفته : اجرای پروژه روگذار میدان سپاه با اعتبار ۵۳ میلیارد تومان آغاز شد و مهلت اجرای پروژه ۳۰ ماه تعریف شده است.

در این‌باره کامران گردان اظهار کرد: با وجود مدت ۳۰ ماهه نهایت تلاش به کارگرفته می‌شود تا کمتر از ۲ سال پروژه به انجام برسد و شهروندان از آن استفاده کنند. اجرای این پروژه با اجرای پل‌های روگذر و ۲ دوربرگردان برای رفع معضل ترافیک در ورودی شهری آغاز شده است.

رئیس کمیسیون ترافیک و خدمات شهری شورای اسلامی شهر همدان با بیان اینکه در طول اجرای پروژه مسیر بسته نمی‌شود، خاطرنشان کرد: اجرای این پروژه به طور صد درصد مشکل ترافیک را حل می‌کند.

وی با بیان اینکه به دلیل وجود شبکه فاضلاب امکان اجرای زیرگذر در پروژه میدان سپاه وجود نداشت، افزود: اجرای پروژه روگذر در میدان سپاه با اعتبار ۵۳ میلیارد تومان آغاز شده است.

گردان با بیان اینکه اجرای هر پروژه مشکلات خاص خود را دارد، گفت: در زمان اجرای پروژه روگذر در میدان سپاه سعی و تلاش مجموعه شهرداری و شورا این است که مشکلات ترافیکی به حداقل برسد. وی با اشاره به اینکه در شورای شهر اعتبار انجام پروژه به طور کامل پیش‌بینی شده است، خاطرنشان کرد: پیمانکار اجرای پروژه روگذر میدان سپاه شرکت جهاد نصر یزد است.

جانمایی ۳ ایستگاه جدید تاکسی در همدان

مدیرعامل سازمان تاکسیرانی همدان هم از جانمایی ایستگاه‌های جدید تاکسی همزمان با عملیات اجرایی پل غیرهمسطح شهید سردار همدانی در همدان خبر داد.

مهرداد خورشیدوند از جانمایی ایستگاه‌های جدید تاکسیرانی در همدان خبر داد و گفت: همزمان با عملیات اجرایی پل غیرهمسطح شهید سردار همدانی، ایستگاه‌های جدید تاکسی در همدان جانمایی شد.

وی تصریح کرد: ایستگاه تاکسی‌های مسیر میدان سپاه به شهرک مدنی (دانشگاه آزاد) با ۶۶ دستگاه و تاکسی‌های ویژه میدان سپاه به شهرک فرهنگیان با ۲۷ دستگاه و تاکسی‌های میدان سپاه به شهرک صنعتی بوعلی با ۱۰ دستگاه جانمایی شد.

مدیرعامل سازمان تاکسیرانی همدان افزود: با پیگیری سازمان تاکسیرانی، همکاری مناسب شهرداری منطقه ۳، پلیس راهنمایی‌ورانندگی شهرستان همدان و سرپرست پروژه تعداد ۱۰۳ دستگاه خودرو از این مسیرها در محل مناسبی در ابتدای بلوار سردار شهید حاج حسین همدانی در پارک سوار مناسبی استقرار یافت.

وی خاطرنشان کرد: با پیگیری‌های بسیار مناسب سازمان‌های مربوطه ۲ ایستگاه میدان سپاه به دانشگاه آزاد و میدان سپاه به شهرک فرهنگیان در ابتدای بلوار سردار شهید حاج حسین همدانی و تاکسی‌های میدان سپاه به شهرک صنعتی در ابتدای بلوار بدیع‌الزمان همدانی استقرار یافت.

به گزارش فارس، خورشیدوند بیان کرد: با مدیریت صحیح و بهنگام و همکاری پلیس راهنمایی‌ورانندگی در نحوه ارائه خدمات به شهروندان در ۳ مسیر مورد نظر خللی وارد نشد و ارائه سرویس همچنان به نحو مطلوب صورت خواهد پذیرفت. وی در پایان سخنانش هدف از جانمایی این ایستگاه‌های جدید را ارائه خدمات مطلوب به همشهریان و رفع مشکلات قبلی دانست.

جلسه آموزشی برای نمایندگان فرمانداری رزن در انتخابات

رزن- خبرنگار همدان پیام: نخستین جلسه آموزش و توجیه نمایندگان فرماندار در انتخابات در شهرستان رزن برگزار شد.

فرماندار رزن در این نشست با اشاره به تعداد شعب اخذ آرا در شهرستان گفت: تعداد کل شعب اخذ رأی در شهرستان رزن ۱۲۳ شعبه هدف‌گذاری شده است.

فتحعلی‌حسینی با تأکید بر اینکه علت اصلی بالا بودن شعب از لحاظ آسایش مردم برای حضور در پای صندوق‌های رأی است، افزود: با تعدد شعب اخذ رأی از طرفی فرایند شمارش آرا با سرعت بیشتری انجام می‌شود.

به گفته وی، پنجمین انتخابات مجلس خبرگان رهبری و دهمین دوره انتخابات مجلس دو رویداد بزرگ، پیش روی کشور است و از دستاوردهای مهم نظام اسلامی، تعیین سرنوشت مردم به دست خودشان است که با حضور پای صندوق‌های رأی محقق می‌شود.

فتحعلی‌حسینی ابراز امیدواری کرد با کمک شورای نگهبان فضای رقابتی بیشتری ایجاد شود تا حضور پر شور و حداکثری را شاهد باشیم. فرماندار رزن با بیان اینکه حوزه انتخابیه رزن از سه بخش رزن، قروه و سردرود تشکیل شده است، تصریح کرد: ۱۲۳ شعبه اخذ رأی در شهرستان رزن واقع است که از این تعداد ۳۷ شعبه در بخش مرکزی، ۴۳ شعبه در بخش قروه و ۴۳ شعبه در بخش سردرود وجود دارد. وی افزود: از مجموع شعب مذکور، ۱۹ شعبه ثابت شهری، ۹۹ شعبه روستایی و ۵ شعبه سیار و ۱۷ شعبه مختص بانوان عنوان می‌شود که هزار و۳۷۲ نفر بدون احتساب ناظرین هیأت نظارت در این شعب‌ها حضور خواهند داشت. وی نماینده فرماندار را به عنوان محور و هماهنگ کننده در شعب اخذ رأی نام برد و گفت: جلوگیری از تنش، جلوگیری از ایجاد مزاحمت و نظم شعب از نقش‌های نماینده فرماندار است که با نگاهی پدرانه و اشرافیت کامل ورود پیدا می‌کند.

فرماندار رزن با بیان وظایف نماینده فرماندار، افزود: داشتن توانایی جسمی، شرایط قانونی و وابسته نبودن نسبی و سببی با نامزدها، احساسی عمل نکردن و اعمال نکردن گرایش فردی، امانت‌دار بودن و به معنای واقعی اهتمام جدی به قانون داشتن، از جمله ویژگی‌هایی است که نماینده فرماندار باید دارا باشد. وی با توجه به الزام آموزش نیروهای انتخاب شده، بیان کرد: مهمترین کار شما آشنایی به وظایف خود است که در اینجا نیز قابل قبول نیست و ممکن است صندوق شعبه یا حتی حوزه باطل شود.

فرماندار رزن در ادامه افزود: مردم برای استفاده از حق خود در انتخابات شرکت می‌کنند، بنابراین باید به خوبی از حقوق مردم حراست شود و در این رابطه، آموزش نیروهای انتخاب شده بسیار مهم است و اشرافیت کافی از مسائل و قوانین را در انجام وظیفه صحیح به فرد واگذار می‌کند.

حسینی با بیان اینکه نماینده فرماندار بیش از ۲۰ وظیفه دارد، اظهار کرد: نیروی آموزش دیده باید نسبت به وظایف محوله توجیه کامل باشد و شناخت وظیفه با نشستن در جلسات آموزشی به دست می‌آید.

قنبری فرماندار:

کبودراهنگ ۹۰هزار واجد رای دارد

فراهم کردن زمینه مشارکت حداکثری مردم وظیفه همه برگزارکنندگان انتخابات وخدمتگزاران نظام مقدس جمهوری اسلامی است.

فرماندار کبودراهنگ در نشست با نمایندگان فرماندار در حوزه‌های انتخاباتی گفت: دشمنان پس از پیروزی انقلاب اسلامی همیشه به دنبال توطئه‌افکنی و برنامه‌ریزی برای ضربه زدن به انقلاب اسلامی هستند که با نزدیک شدن به انتخابات تمامی توان و تلاش خود را برای کم رنگ کردن حضور مردم در پای صندوق‌های اخذ رأی به کار گرفته‌اند. به گزارش روابط عمومی فرمانداری، علی‌احسان قنبری افزود: مردم ولایتمدار ایران اسلامی در تمامی صحنه‌های دفاع از انقلاب در صحنه حاضر شده‌اند که با حضور گسترده خود در انتخابات هفتم اسفندماه با آرای خود برگ زرینی بر دفتر انقلاب و مایه یأس و ناامیدی دشمنان می‌شوند.

وی با اشاره به اهمیت انتخابات مجلس خبرگان رهبری و مجلس شورای اسلامی بیان کرد: برگزارکنندگان انتخابات همگی از میان خود مردم هستند و برای صیانت از آرای مردم و اجرای دقیق قانون از هیچ کوششی دریغ نمی‌کنند.

قنبری افزود: برای برگزاری انتخابات هفتم اسفندماه در ۳ حوزه انتخابیه شهرستان کبودراهنگ ۱۴۲ شعبه در شهر کبودراهنگ، بخش مرکزی، بخش شیرین‌سو و گل‌تپه در نظر گرفته شده است.

وی با اشاره به جمعیت ۱۴۳ هزار و ۱۷۱ نفری شهرستان گفت: امسال ۹۰ هزار نفر معادل ۶۷ درصد جمعیت شهرستان واجد رأی هستند که امید است با آگاهی و بصیرت‌افزایی کاندیداهای خود را انتخاب کنند. فرماندار کبودراهنگ همچنین بیان کرد: وظیفه نمایندگان فرماندار در شعبات اخذ رأی کنترل شعبات و تلاش در جهت رفع مشکلات احتمالی در مدت زمان اخذ رأی است که باید کاملا افرادی بی‌طرف و مطلع از قانون باشند و از هرگونه عدول از قانون و ایجاد خلل در روند انتخابات جلوگیری کنند.

فعالیت ۲۸۰ تشکل بخش کشاورزی در استان

مدیر تعاون روستایی استان همدان با بیان اینکه افزایش بهره‌وری اصلی‌ترین نیاز بخش کشاورزی استان همدان است، گفت: ۲۸۰ تشکل بخش کشاورزی در استان همدان فعالیت می‌کنند.

رضا عباسی در گفت‌وگو با مهر با بیان اینکه با ورود برنامه‌ریزان به بخش کشاورزی بهره‌وری افزایش خواهد یافت، اظهار کرد: باید از توان کارشناسان بخش کشاورزی برای انتقال ایده و برنامه‌ها در راستای بهبود وضعیت و کاهش هزینه تولید استفاده کرد.

وی با تأکید بر اینکه با توجه به شرایط تعاونی‌ها باید در راستای جذب مشارکت کشاورزان اقدام شود، گفت: ۲۸۰ تشکل بخش کشاورزی در استان همدان فعالیت می‌کنند.

مدیر تعاون روستایی استان همدان با اشاره به اینکه تعاون روستایی به جذب کشاورزان در این بخش احتیاج دارد، بیان کرد: خدمات پیشین و پسین تولید باید با حضور فعال و مدیریت توانمند تعاونی‌ها و تشکل‌های صنفی کشاورزی سامان یابد.

وی بر لزوم حضور فعال و مؤثر تعاونی‌ها، تشکل‌ها و اتحادیه‌های کشاورزی در عرصه‌های تأمین نهاده، مدیریت زنجیره تولید تا توزیع تأکید کرد و افزود: تشکل‌های صنفی توانمند و فعال با پشتیبانی بخش دولتی می‌توانند در حل مسائل و مشکلات تولیدکنندگان بخش کشاورزی از جمله تأمین اعتبارات و سرمایه‌های مورد نیاز مؤثر باشند.

یادداشت روز

میراث فرهنگی و گردشگری استان نیازمند تحول

تغییر در مدیریت میراث فرهنگی، صنایع دستی و گردشگری استان در شرایطی صورت گرفت که مسائل و مشکلات این حوزه مهم و حساس همچنان ذهن مردم و مسئولان را به خود مشغول کرده و در این میان یکی از دغدغه‌های جدی، فاصله بین ظرفیت‌ها و توانمندی‌های استان در بحث میراث فرهنگی و گردشگری و واقعیت‌های موجود است. البته مدیر سابق و حتی مدیران اسبق تلاش‌ها و اقدامات خوبی برای توسعه گردشگری استان و استفاده بهینه از ظرفیت‌ها و پتانسیل‌های موجود در جهت پیشرفت استان داشتند، اما در سطح کلان و با توجه به اینکه گردشگری از جمله محورهای اصلی توسعه استان به شمار می‌رود، انتظارات برآورده نشده و بین وضع موجود و شرایط مطلوب که متناسب با جایگاه استان نیز باشد، فاصله معناداری دیده می‌شود.

نکته قابل تأمل اینکه استان همدان به لحاظ برخورداری از جاذبه‌های گردشگری، آثار تاریخی و ظرفیت‌های فرهنگی و حتی صنایع دستی در جزو استان‌های برتر کشور به حساب می‌آید و یکی از قطب‌های گردشگری است، اما به لحاظ توسعه و پیشرفت فاصله معناداری با آن استان‌ها دارد که دلیلش هم استفاده نکردن از ظرفیت‌های موجود است.

با این اوصاف شرایط حاکم بر میراث فرهنگی، گردشگری و صنایع دستی استان اگر نامناسب نباشد، مطلوب و در حد انتظار هم نمی‌توان نیست، از این رو برنامه‌ریزی و تلاش بیشتر در جهت ایجاد تحول در این حوزه، ضرورتی اجتناب‌ناپذیر است؛ چراکه گردشگری از محورهای توسعه استان است و باید بیش از اینها مورد توجه قرار گیرد. این شرایط به خوبی گویاست که مدیر جدید حوزه میراث فرهنگی، گردشگری و صنایع دستی استان کار سختی را پیش رو دارد و با توجه به انتظارات و توقعات از این حوزه، باید روند متفاوتی از حرکت‌ها و اقدامات برای توسعه گردشگری استان آغاز گردد.

البته شکل‌گیری چنین روندی که میراث فرهنگی استان را به سمت توسعه و تحول سوق دهد، مستلزم ورود دیگر بخش‌ها به صحنه و کمک به مدیر جدید است تا در سایه تعامل و همکاری میان مدیریت این حوزه و دیگر حوزه‌ها، شاهد تغییرات مناسب و مطلوبی درحوزه میراث فرهنگی، صنایع دستی و گردشگری استان باشیم.

خبر

پارکینگ آقاجانی بیگ معطل پیمانکار

شهردار همدان با اعلام اینکه عملیات اجرایی پارکینگ آقاجانی بیگ همدان بزودی آغاز می‌شود، عنوان کرد: به سبب طراحی و محاسبات ریالی عملیات اجرایی پروژه پارکینگ آقاجانی بیگ همدان آغاز نشده و دوباره تجدید مناقصه شد.

سید مصطفی رسولی با اشاره به اینکه تغییراتی روی قیمت و طراحی این پروژه صورت گرفت، گفت: ۵۰ درصد پروژه از طریق واحدهای تجاری ایجاد شده، ۳۰ درصد به صورت غیرنقدی از سایر منابع غیرریالی شهرداری و ۲۰ درصد به صورت مالی تأمین اعتبار می‌شود.

وی با اشاره به اینکه پروژه پارکینگ آقاجانی بیگ همدان در زیربنای ۲۲ هزار مترمربعی طراحی شده است، عنوان کرد: طراحی نقشه‌های این پروژه ۱۰ ماه زمان برده است.

یادواره کربلای ۵ پنجشنبه در همدان برگزار می‌شود

فرمانده تیپ ۳۲ انصارالحسین(ع) استان همدان از برگزاری هفتمین یادواره گردان‌های آتش لشکر ۳۲ در همدان خبرداد.

به گزارش مهر، مهدی فرجی در نشست خبری با اصحاب رسانه با بیان اینکه چندان به بیان اثرات گردان آتش پرداخته نشده است، بیان کرد: رزمندگان اسلام در این گردان‌ها بیشترین ضربه‌ها را به دشمن وارد کرده‌اند.

وی به عملیات کربلای ۵ نیز اشاره کرد و گفت: رزمندگان اسلام ۷۵ روز در این عملیات مقاومت کردند و بیشترین رزمندگانی که در این عملیات حضور داشتند از استان همدان بودند.

فرجی با بیان اینکه نقش رزمندگان استان همدان در عملیات کربلای ۵ یک نقش بی‌بدیل بوده است، افزود: استان همدان در این عملیات هزار شهید تقدیم اسلام کرده است.

وی با بیان اینکه رزمندگان با وجود کمبود مهمات ضربه‌های زیادی به دشمن وارد کردند، بیان کرد: پس از دفاع مقدس نگران از بین رفتن این گردان‌ها بودیم اما خوشبختانه جوانان متدین این گردان‌ها را به قوت قبل اداره می‌کنند.

فرجی همچنین با بیان اینکه بیشتر یادواره‌ها در این زمان برگزار می‌شود، گفت: هدف از برگزاری یادواره در این زمان بهره‌برداری برای حضور حداکثری مردم در انتخابات است و از گروه خاصی حمایت نخواهد شد.

دبیر برگزاری یادواره گردان آتش در همدان هم با بیان اینکه یادواره گردان‌های آتش از ۶سال قبل در حال برگزاری است، ادامه داد: این یادواره مردمی است و توسط مردم و رزمندگان برگزار می‌شود.

به گفته شامخی یادواره گردان‌های آتش پنجشنبه ۸ بهمن‌ماه در مسجد امام حسین(ع) شهرک مدنی با حضور اهوازیان از سرداران ۸ سال دفاع مقدس برگزار خواهد شد.

shenide@hamedanpayam.com

شنیده‌ها

۱- انتشار لیست‌های احتمالی افزایش یافته است. گویا احزاب و تشکل‌ها لیست کاندیداهای خود را با عنوان لیست احتمالی جناح خود معرفی می‌کنند. گفتنی است تاکنون لیست کاندیداهای جبهه پایداری در استان همدان به نام لیست احتمالی ائتلاف اصولگرایان منتشر شده است.

۲- دو کاندیدای مورد حمایت جامعه مدرسین حوزه علمیه قم در انتخابات مجلس خبرگان مشخص شده‌اند. گویا آیت‌ا... محمدی و آیت‌ا... موسوی اصفهانی دو کاندیدای مورد حمایت جامعه مدرسین هستند. گفتنی است جامعه مدرسین برای انتخابات مجلس از داوطلبی حمایت نخواهد کرد.

۳- تعدادی از داوطلبان اصلاح‌طلب انتخابات مجلس تأیید صلاحیت شده‌اند. گویا اعتراض برخی از این داوطلبان وارد اعلام شده است. گفتنی است با ورود این افراد احتمال ارائه لیست اصلاح‌طلبان در استان افزایش یافته است.

۴- دعوت گزینشی از خبرنگاران به هیأت نظارت بر انتخابات استان رسید. گویا این هیأت در همایش اعضای خود در استان، شهرستان‌ها و بخش‌ها فقط از یک پایگاه اطلاع‌رسانی برای پوشش خبری دعوت به عمل آورده است. گفتنی است گرداننده اصلی این پایگاه که علاقه زیادی به پیوند با نهادهای قدرتمند دارد، همواره از معترضین دعوت‌های گزینشی برخی دستگاه‌های اجرایی است اما در اینجا اعتراضی از وی مشاهده نشده است!

۵- دلالان سیاسی در انتخابات فعال شده‌اند.

گویا این دلالان در مراجعه به هر کاندیدا ادعایی را مطرح می‌کنند. گفتنی است دلالان سیاسی در مواقعی با فعالان سیاسی اشتباه گرفته می‌شوند.

خبر

۲ کاندیدای استان در لیست جامعه مدرسین

از بین ۱۳ داوطلب انتخابات مجلس خبرگان در استان ۲ تن از کاندیداها در لیست جامعه مدرسین حوزه علمیه قم قرار گرفته‌اند.

بنا بر گزارش فارس، نام آیت‌ا... طه محمدی، نماینده ولی فقیه در استان و امام‌جمعه همدان و آیت‌ا... موسوی اصفهانی مدیر حوزه‌های علمیه استان در لیست مورد حمایت جامعه مدرسین قرار گرفته است.

گفتنی است امروز نتیجه نهایی بررسی صلاحیت داوطلبان انتخابات پنجمین دوره مجلس خبرگان رهبری اعلام خواهد شد. از استان همدان برای این انتخابات ۱۴ داوطلب ثبت‌نام کرده بودند که یک نفر از داوطلبان در آزمون فقهی شورای نگهبان حضور نیافت.

چهره‌های مطرح این انتخابات در استان شامل نماینده ولی فقیه در استان، مدیر حوزه‌های علمیه استان و حجت‌الاسلام رازینی، نماینده کنونی استان در مجلس خبرگان هستند. پنجمین دوره انتخابات مجلس خبرگان ۷ اسفندماه همزمان با دهمین دوره انتخابات مجلس شورای اسلامی برگزار خواهد شد.

کسب رتبه ممتاز کشور توسط شورای آموزش‌وپرورش استان

شورای آموزش‌وپرورش استان همدان رتبه ممتاز کشور را کسب کرد.

به گزارش اداره اطلاع‌رسانی و روابط عمومی آموزش‌وپرورش استان، فولادوند با اعلام این خبر، گفت: استان همدان در بحث عملکرد شورای‌های آموزش‌وپرورش جزو ۴ استان برتر کشور معرفی شد.

گفتنی است در مراسمی که به مناسبت هفته شوراها به میزبانی سازمان مدارس غیردولتی، مشارکت‌های مردمی و خانواده با حضور وزیر آموزش‌وپرورش برگزار شد، از استان‌های برتر کشور در امور شوراها تقدیر شد.

همدان تا پایان هفته برفی است

بارش برف و باران تا روز پنجشنبه در استان ادامه دارد. مسئول مرکز پیش‌بینی هواشناسی استان همدان در گفت‌وگو با ایسنا گفت: امروز آسمان استان قسمتی ابری، گاهی افزایش ابر همراه با بارش پراکنده برف و وزش باد پیش‌بینی می‌شود.

نادر پیرتاج همدانی با بیان اینکه وضعیت فوق تا روز پنجشنبه ادامه خواهد داشت و از اواخر هفته این سامانه به تدریج از استان خارج می‌شود، افزود: در روزهای آینده احتمال مه‌آلودگی هوا نیز دور از انتظار نیست.

وی گفت: از روزهای آینده روند تدریجی دما پیش‌بینی می‌شود به طوری که شاهد کاهش ۴ تا ۸ درجه‌ای دما خواهیم بود.

پیرتاج‌همدانی همچنین تصریح کرد: بارش‌های روز گذشته استان در حد مطلوب و رضایت‌بخش بوده همچنین میزان بارش در همدان به ۱۵ میلیمتر رسیده است.

در صفحه ۱۰ بخوانید
مرثیه‌ای برای الوند محبوب و سقوط احتمالی‌اش
ما را ببخش که پنجره دعا را گم کردیم!
11 NEXT PAGE

پیام تاریخ، تمدن و فرهنگ مادستان
The Message Of Madestan's History & Civilization & Culture
روزنامه همدان پیام
۳
سه شنبه ● ۶ بهمن ماه ۱۳۹۴ ● شماره ۲۵۵۶
خبر
khabar@hamedanpayam.com

انتظار اطلاع‌رسانی صدا و سیما درباره توفیقات نظام و دولت

استاندار همدان در جلسه ملاقات عمومی خود از صداوسیما گلایه کرده است.

به گزارش اداره کل روابط عمومی استانداری همدان، محمدناصر نیکبخت در برنامه ملاقات عمومی گفت: انتظار بر این بود که صداوسیما در سطح کشور توفیقات نظام و دولت را اطلاع‌رسانی کند.

استاندار در خصوص برجام اظهار کرد: با اجرایی شدن برجام، آینده کشور را بسیار روشن و پویا پیش‌بینی می کنیم و برجام کار مهم و ارزشمندی بود که انجام شد.

وی اضافه کرد: دولت تدبیروامید با حمایت رهبر معظم انقلاب و پشتیبانی مردم و هوشمندی تیم مذاکره‌کننده توانست برای کشور احقاق حق کند. نیکبخت همچنین با اشاره به ملاقات عمومی‌ها بیشتر مشکلات بیان شده در این جلسات را از حوزه شهرداری‌ها، بانک‌ها و تأمین اجتماعی عنوان کرد.

وی افزود: در این ملاقات‌ها پس از بررسی موضوع، سعی می‌شود مشکلات تا حد امکان با همکاری دستگاه‌های اجرایی استان برطرف شود.

استاندار تصریح کرد: خوشبختانه با همکاری خوب دستگاه‌های اجرایی مشکلات مردم حل می‌شود.

در این ملاقات مردمی ۲۵ نفر ضمن دیدار با استاندار به طرح مشکلات خود در حوزه‌هایی چون سرمایه‌گذاری، کارآفرینی، خشکسالی، پژوهش و شهرداری‌ها پرداختند و استاندار پس از بررسی موضوع دستوراتی را برای رفع مشکلات آنان به مدیران حاضر ابلاغ کرد.

۳۰نفر نامزد در میانه میدان

رقبای نام و نشان‌دار، مدعی کرسی بهار و کبودراهنگ

» سعید زارع‌صفا

انتخابات مجلس شورای اسلامی در استان رفته رفته درجه حرارتی‌اش اوج می‌گیرد و این روزها جنب‌وجوش داوطلبان متقاضی با سرعت بیشتری در حوزه‌های انتخابیه ادامه دارد. یکی از این حوزه‌ها که از ابتدای روند اجرایی انتخابات مجلس دهم مشارکت گرمی داشته حوزه بهار و کبودراهنگ بوده است. بهار و کبودراهنگ به عنوان بزرگترین حوزه انتخابیه استان تنها یک نماینده در مجلس دارند.

حوزه‌ای منحصربه‌فرد در استان که دربرگیرنده ۲ شهرستان بوده و چند سالی است امید استان برای افزایش کرسی‌های نمایندگی در مجلس شده هرچند که علی‌رغم وعده‌ها و انتظارات همچنان مردم این حوزه باید به یک کرسی اکتفا کنند و برای نیل به این خواسته پیشینه‌دار باید منتظر مجلس آینده بمانند. طبیعی است که داشتن یک کرسی نمایندگی برای ۲ شهرستان خود به خود حساسیت‌ها و رقابت را افزایش می‌دهد آن هم در انتخاباتی که حساسیت‌ها و گرایشات قومی و شهرستانی بسیار در آن تأثیرگذارند.

در این دوره از انتخابات مجلس در مرحله ثبت نام ۳۹ داوطلب از حوزه بهار و کبودراهنگ ثبت‌نام کردند که تا پس از همدان و ملایر سومین حوزه در شمار داوطلبان انتخابات باشد. با نگاهی به نفرات داوطلب شده می‌توان حوزه بهار و کبودراهنگ را یکی از شلوغ‌ترین حوزه‌ها و در عین حال قوی‌ترین‌ها دانست.

وجود نماینده فعلی به همراه ۲ نماینده ادوار گذشته در لیست به علاوه حضور مسئولان قدیمی و مدیران استانی لیستی سنگین را در این حوزه ارائه می‌کرد.

با آغاز مرحله بررسی صلاحیت‌ها در هیأت‌های اجرایی تمام داوطلبان نام و نشان‌دار از این فیلتر عبور کردند. در مرحله دوم بررسی صلاحیت‌ها در هیأت نظارت هم بهار و کبودراهنگ تنها ۹ نفر از داوطلبانش مهر رد یا عدم احراز صلاحیت خوردند تا کمترین ریزش را داشته باشد.

با باقی ماندن لیست اولیه حوزه بهار و کبودراهنگ می‌توان گفت که یکی از سنگین‌ترین ادوار انتخابات مجلس را در این دوره باید شاهد باشیم. رقبای نام و نشان‌داری که هر یک حرف‌های فراوانی برای گفتن دارند و البته پیشینه‌ای نه‌چندان دور برای عرضه به مردم و جلب رأی آنان.

در یک سوی میدان باید گروه نمایندگان فعلی و ادوار گذشته را احصا کرد که برجسته‌ترین نفرات در آن قرار دارند. در این لیست نام علی یعقوبی دیده می‌شود که گرایشی متفاوت از باقی کاندیداها داشته و سبد رأی مشخصی که جایگاه او را مشخص می‌کند. اگرچه پرونده یعقوبی هنوز در دست بررسی شورای نگهبان است اما او پاشنه کشیده در پی تکرار خاطرات گذشته و کسب رأی ازحوزه بهار و کبودراهنگ است. در این لیست نام عیسی جعفری نماینده دوره هشتم بهار و کبودراهنگ هم دیده می‌شود که حساب ویژه‌ای برای خود در این دوره از انتخابات باز کرده و در سودای تکرار نتیجه انتخابات هشتم و راهیابی دوباره به مجلس است. کار جعفری البته با وجود نماینده فعلی و علی یعقوبی سخت خواهد بود.

اما تجربه انتخابات ادوار گذشته نشان داده که نمایندگان کاندیدا- در غالب موارد- با پشتوانه و توان بیشتری وارد عرصه رقابت می‌شوند. از سوی دیگر به واسطه روی میز بودن پرونده عملکردی این کاندیداها، معمولاً قضاوت‌ها و معادلات انتخابات با نقد و بررسی این عملکردها سمت و سو پیدا می‌کند. از این‌رو برجسته‌ترین داوطلب حوزه بهار و کبودراهنگ محمدعلی پورمختار است که به دلایل متعددی در پیشانی میدان قرار گرفته است. فارغ از نمایندگی مجلس نهم نام وی به واسطه ریاست بر یکی از جنجالی‌ترین کمیسیون‌های مجلس در تیررس قضاوت‌ها و بحث و نظرهاست.

با ورود و خروج پرونده‌های بزرگ، حاشیه‌ساز و جنجالی که در تیررس رسانه‌های کشور بوده به کمیسیون متبوع پورمختار پیش‌بینی می‌شد که وی از این مسیر مورد هجوم قرار گرفته و حتی تلاش‌هایی برای از میدان به در کردن وی صورت بگیرد اما با گذشتن به سلامت او از مرحله تأیید صلاحیت‌ها در هیأت اجرایی و هیأت نظارت، اینک با انگیزه‌تر از قبل به دنبال دفاع از عملکرد خود و تثبیت جایگاه در مجلس خواهد بود تا برنامه‌های تکمیل نشده خود را عملیاتی کند.

گذشته از لیست نمایندگان ادوار در بهار و کبودراهنگ لیست برجسته دیگری هم از مسئولان و مدیران سابق استان دیده می‌شوند که نام حجت‌الاسلام عظیم‌زاده، امام‌جمعه اسبق بهار و خسرو بیات مدیرکل سابق فرهنگ و ارشاد اسلامی استان پررنگ‌ترین آنهاست.

این گروه می‌توانند با تاکتیک‌های ائتلافی یا انصراف به نفع دیگران در انتخابات این حوزه نقش‌آفرین باشند. در این دسته‌بندی نباید جدیدالورودها را نادیده انگاشت چون می‌توانند در معادله انتخاباتی حوزه بهار و کبودراهنگ کنش داشته و اثرگذار باشند.

در جمع‌بندی میدان رقابت حوزه بهار و کبودراهنگ که بیشتر به گروه مرگ در سید بندی‌های فوتبال می‌ماند رقابت سنگین با حضور داوطلبان نشان‌داری دیده می‌شود که هر یک مدعی‌اند. این دوره در بهار و کبودراهنگ پیچیدگی‌هایی دیده می‌شود که درباره آن باز هم خواهیم نوشت.

الووو پیام

ایمیل ——— mardomi@hamedanpayam.com
پیامک ——— ۱۰۰۰۶۰۶۶
تلفن و پیام‌گیر ——— ۳۸۲۷۹۰۴۰ - ۰۸۱

مسئولان و رسانه‌ها در هر امر و مسأله اجتماعی حیاتی به طور جدی بدون لحظه‌ای تأخیر و اشتباه اقدام نمایند.
چندین بار از طریق رسانه‌ها و ارسال نامه به شهرداران اطلاع‌رسانی شده برای ساخت گرمخانه (که به طور موقت از خانه‌های خریداری شده که در تصاحب شهرداری می‌باشند استفاده شود) تا در شرایط مساعد گرمخانه جهت خیابان خواب‌ها بسازند که پیشگیری بهتر از درمان است و از مرگ‌ومیر آنها جلوگیری شود (آنها چه معتاد و چه افسرده و...) پاک و معصوم متولد شده حال بنا به دلایلی (خانوادگی، محیطی، جامعه و...) بی‌خانمان شده و نیاز به کمک فوری دارند به یک مکان گرم در فصل زمستان، یک وعده غذای گرم، یک کارت بهداشت جهت مراجعه به پزشکان و داروخانه‌ها در صورت بیماری.
اعضای تشکل‌های فرهنگی، هنری، ادبی هگمتانه

ماجرای شرکت آب‌وفاضلاب را ادامه دهید. این نوشتن رسانه‌هاست که می‌تواند اثر بگذارد و از این مدیران بازخواست کند. از مطالب ارزشمند همدان‌پیام تشکر می‌کنم.
یکی از کارگران

چرا اداراتی گاز یا آب وقتی اقدام به کندن خیابان‌ها می‌کنند پس از آن آسفالت را رها می‌کنند و خیابان‌ها را تخریب می‌کنند.
۹۱۸***۸۸۵۴

وضعیت اتوبوس‌های شهرک مدنی بسیار اسف‌بار است ساعت‌ها باید در ایستگاه اتوبوس منتظر باشیم همه ساعت‌های روز همین وضعیت است به ویژه در ساعات پایانی شب.
۹۱۸***۵۶۸۵

پیام تاریخ، تمدن و فرهنگ مادستان
The Message Of Madestan's History & Civilization & Culture
روزنامه همدان پیام

سه شنبه ۶ بهمن ماه ۱۳۹۴ شماره ۲۵۵۶

siasat@hamedanpayam.com

خبر

جوانان ذهن و ضمیری پاک دارند

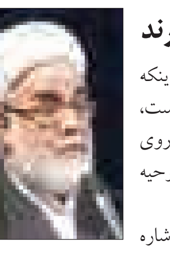

رئیس دفتر مقام معظم رهبری با اشاره به اینکه امروز حملات دشمنان روی نسل جوان ما است، گفت: دشمنان می‌خواهند تا با تأثیرگذاری بر روی اعتقادات و روحیه جوانان ما کاری کنند که روحیه رشادت و شهامت را از آنها بگیرند.
به گزارش ایسنا، آیت‌ا... محمدی گلپایگانی با اشاره به نقش و حضور جوانان تحصیلکرده و با انگیزه در مسئولیت‌های مختلف به دو نامه اخیر مقام معظم رهبری به جوانان غربی اشاره کرد و گفت: مقام معظم رهبری در شروع نامه‌هایشان به جوانان غربی به حادثه تروریستی در فرانسه که منجر به تلفات بالایی در این کشور شد، اشاره کردند؛ چراکه جوانان ذهن و ضمیری پاک دارند و با انگیزه به دنبال حقیقت حرکت می‌کنند.

بین‌الملل

روابط بین ایران و آمریکا تغییری نکرده است

سخنگوی وزارت امور خارجه کشورمان گفت: همانطور که قبلاً نیز بارها به اطلاع مردم ایران رسانده‌ایم توافق هسته‌ای در مورد یک موضوع خاص و موردی است و فضای استراتژیک روابط بین ایران و آمریکا تغییری نکرده است و طبیعی است که آمریکایی‌ها سیاست خاص خود را دنبال کنند و ایران نیز سیاست خاص خود را بر اساس راهبرد خود در زمینه سیاست خارجی دنبال می‌کند و بر همین اساس درجاتی از اختلاف بین دو کشور به خاطر راهبردهای متفاوت وجود دارد.به گزارش ایسنا، حسین جابری انصاری در نشست خبری خود از دیگر سو هرگونه اظهارنظری را در مکان خود و در حد آن اظهارنظر انجام شده باید مورد توجه قرار داد.

بین‌الملل

جهان به ماهیت حامیان واقعی تروریسم پی برده است

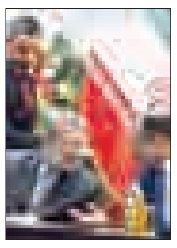

رئیس مجلس شورای اسلامی در جریان دور دیگری از مذاکرات خود با همتای عراقی‌اش در بغداد، تأکید کرد که قدرت‌های جهانی امروز به ماهیت حامیان واقعی تروریست‌ها در جهان و منطقه پی برده‌اند. به گزارش ایرنا، علی لاریجانی در دیدار سلیم الجبوری، با اشاره به روند افزایش تحرکات نظامی گروه‌های تروریستی در منطقه تصریح کرد که قدرت‌های جهانی تا حد زیادی به مسائل منطقه و خصوصیات آن واقف شده و پی برده‌اند که حامیان واقعی تروریست‌ها چه کسانی هستند. وی با تبریک برگزاری موفقیت‌آمیز اجلاس بین‌المجالس در بغداد به همتای عراقی‌اش گفت: خوشبختانه وضع عراق امروز چه از نظر سیاسی و چه نظامی-امنیتی به خوبی پیش می‌رود.

خبر

تفاوت جرم سیاسی با امنیتی در انگیزه ارتکاب آن است

سخنگوی کمیسیون حقوقی و قضایی مجلس گفت: جرم سیاسی نقد حاکمیت را در بر می‌گیرد. بنابراین تصمیم گرفته شد که اگر آحاد مردم مرتکب چنین جرائمی شدند، با نگاهی مشفقانه و ملاطفت‌آمیز با آنها برخورد شود.
محمدعلی اسفنانی در گفت‌وگو با ایلنا با اشاره به تصویب طرح جرم سیاسی در نشست علنی دیروز مجلس، گفت: یکی از شاخص‌های طرحی که به تصویب نمایندگان رسید و امیدوارم از سوی شورای نگهبان نیز مورد تأیید قرار بگیرد، این بود که میان جرم سیاسی و جرائم عادی یا امنیتی تفاوت قائل می‌شود.
وی گفت: در ماده یک این قانون آمده جرائم مصرح در ماده ۲ این قانون اگر با انگیزه اصلاح امور صورت گیرد، جرم سیاسی محسوب می‌شود و چون انگیزه خیرخواهانه و برای اصلاح امور است، شایسته تخفیف و برخورد مشفقانه خواهد بود و اگر این جرائم با انگیزه‌هایی غیر از این انجام شود و انگیزه خیرخواهانه مجرمان احراز نشود، جرم خواهد بود اما جرم سیاسی نبوده و به عنوان جرائم امنیتی مورد قضاوت قرار می‌گیرد و به همین دلیل است که در ماده ۶ این طرح ذکر شده کسانی که به اتهام جرم سیاسی بازداشت شوند، از امتیازاتی برخوردار خواهند بود.
سخنگوی کمیسیون حقوقی و قضایی مجلس با بیان این‌که مرز بین ارتکاب جرائم سیاسی و امنیتی، انگیزه مجرمان خواهد بود، یادآور شد: معمولاً در قواعد عمومی جرائم و مجازات‌ها کسانی که انگیزه خیرخواهانه و شرافتمندانه در ارتکاب جرم داشته‌باشند، شایسته تخفیف‌هایی در صدور حکم بودند که قبلاً هم در ۲۲ قانون مجازات اسلامی بر آن تأکید شده بود اما در طرح جدید به صورت مستقیم و علنی بر انگیزه مجرمان تأکید شده است.
نماینده مردم اصفهان در مجلس نهم خاطرنشان کرد: در این طرح تأکید شده که تشخیص انگیزه مجرمان بر عهده دادگاه خواهد بود اما آنچه در ماده ۳ قید شده نمی‌تواند این ادعا را برای مجرم ایجاد کند که آن جرائم را با انگیزه خیرخواهانه مرتکب شده است.
او همچنین در واکنش به انتقادهای برخی کارشناسان در خصوص انگیزه‌های سیاسی تصویب این طرح در آستانه انتخابات، تصریح کرد: این طرح در خردادماه سال گذشته در کمیسیون تصویب شده و تا به امروز در نوبت رسیدگی بوده و نهایتاً نیز با تغییر دستور در صحن مطرح شده و من این انتقادها را وارد نمی‌دانم.

دلیل عدم کاندیداتوری آیت‌ا... واعظ طبسی در خبرگان

عضو شورای مرکزی جبهه پیروان خراسان رضوی به اشاره به دیدار اعضای این جبهه با آیت‌ا... واعظ طبسی گفت: ایشان درباره عدم کاندیداتوری در خبرگان رهبری عنوان کردند که می‌خواهم افراد فاضل‌تر حضور داشته باشند و به همین دلیل بنده ورود پیدا نکردم.
صادق خاراباف در گفت‌وگو با تسنیم به دیدار اعضای شورای مرکزی جبهه پیروان خط امام و رهبری استان خراسان‌رضوی با آیت‌ا... واعظ طبسی نماینده ولی‌فقیه در استان‌های خراسان و تولیت آستان قدس رضوی اشاره کرد و اظهار داشت: آیت‌ا... واعظ طبسی در این دیدار تأکید کردند بدون شک جریان حزب‌ا... بر همه جریانات برتر و بهتر است؛ اصولگرایی یعنی حزب‌اللهی، اصولگرا یعنی جریانی که از جنبه فکری و عقیدتی و سیاسی و اجتماعی، براساس دین عمل می‌کند و خود را در برابر خدا و انبیای الهی و مردم مسئول می‌داند.
وی با اشاره به اینکه آیت‌ا... واعظ طبسی اصولگرایی را خدمت برای رضای خدا تعریف کردند، افزود: همچنین ایشان عنوان کردند این خصوصیات بسیار مهمی است و اگر کسی خود را برای مسئولیتی مهیا کند و بداند افراد بهتری هستند که می‌توانند بهتر و بیشتر از وی عمل نکند، خیانت کرده است.

روحانی در دیدار با رییس جمهور ایتالیا:

تروریسم بدون همکاری جدی ریشه کن نمی شود

همدان پیام: نخستین سفر یک رییس جمهوری ایران به اروپا پس از ۱۶ سال؛ حسن روحانی صبح دیروز برای دیدار با سران کشورهای اروپا وارد ایتالیا شد.
حجت الاسلام والمسلمین حسن روحانی روز دوشنبه و در دیدار سرجیو ماتارلا رییس جمهوری ایتالیا با اشاره به اینکه ظرفیتهای مشترک فراوانی برای ارتقای سطح همکاریهای تهران - رم وجود دارد، اظهار داشت: دو کشور در سالهای گذشته به دلیل تحریمهای ناعادلانه و نادرست نتوانستند از فرصتها و ظرفیتهای متقابل به خوبی استفاده کنند و اکنون زمان جبران است و باید همکاریهای خود را با تعامل و در راستای منافع متقابل افزایش دهند.
رییس جمهوری که با دعوت رسمی مقامات ایتالیا به رم سفر کرده است، با اشاره به اینکه شرایط کنونی ایران برای ورود سرمایه و فناوریهای جدید و سپس همکاریهای صادراتی کاملا آماده می باشد، خاطرنشان ساخت: ایران و ایتالیا می توانند در بخشهای مختلف انرژی، صنعت، معدن، کشاورزی، تبادلات علمی و فرهنگی و نیز فناوریهای جدید همکاریهای مشترک و گسترده ای داشته باشند.
روحانی با تحلیل ریشه های بی ثباتی در منطقه و تاکید بر اینکه ایران کشوری باثبات و مردمسالار است، تصریح کرد: برای جمهوری اسلامی ایران ارتقای روابط با اروپا به ویژه ایتالیا از اهمیت بسزایی برخوردار است و در فضای جدید ایجاد شده باید سطح این روابط هر چه بیشتر گسترش یابد.
رییس جمهوری ظرفیتهای ایران در حوزه های انرژی، سرمایه انسانی و موقعیت ممتاز جغرافیایی را بر شمرد و تصریح کرد: ایران تنها یک کشور ۸۰ میلیونی نیست، بلکه در نقطه اتصال آسیای مرکزی، قفقاز و اقیانوس هند قرار دارد که از این موقعیت استراتژیک می توان برای صادرات مشترک به نحو شایسته ای بهره گرفت.
روحانی در ادامه با تاکید بر اینکه برجام می تواند الگویی برای حل و فصل مسائل منطقه ای و بین المللی باشد، از مواضع سازنده ایتالیا در فرایند مذاکرات هسته ای کشورمان قدردانی کرد و گفت: جمهوری اسلامی ایران از ابتدا معتقد بود که راه حل مسایل جهانی و از جمله موضوع هسته ای مذاکره و دیپلماسی است و توافق هسته ای نشان داد که دیپلماسی بهترین راه برای حل و فصل مسائل و صلح پایدار است.
رییس جمهوری کشورمان در بخش دیگری از سخنان خود تحولات منطقه ای و بی ثباتی و ناامنی های موجود در منطقه خاورمیانه و شمال آفریقا را مورد اشاره قرار داد و گفت: تهران و رم همچون گذشته می توانند در بسیاری از مسائل منطقه ای، و از جمله مبارزه با تروریسم، خشونت و افراطی گری با یکدیگر رایزنی و همکاریهای مفیدی داشته باشند.
رییس جمهوری تروریسم را بزرگترین معضل منطقه و تهدیدی برای اروپا و سراسر جهان دانست و اضافه کرد: بدون همکاریهای جامع و جدی نمی توان تروریسم را ریشه کن کرد و بدون شک اگر خاورمیانه بی ثبات شود، آثار خسارت بار آن به اروپا هم می رسد.
سرجیو ماتارلا رییس جمهوری ایتالیا نیز در این دیدار با اظهار خرسندی از انجام اولین سفر خارجی روحانی پس از آغاز اجرای برنامه جامع اقدام مشترک (برجام) به ایتالیا، آن را نشانه دیگری از دوستی و صمیمیت عمیق دو ملت و دو دولت ایران و ایتالیا دانست و گفت: ایتالیا مصمم است زمینه های دوستی و همکاری خود را با جمهوری اسلامی ایران مستحکم کرده و همکاریهای پایداری با تهران برقرار سازد.
رییس جمهوری ایتالیا از آغاز دور جدید همکاریهای پرشتاب ایتالیا با ایران به ویژه در بخشهای اقتصادی خبر داد و خاطرنشان ساخت: شرکتهای مختلف صنعتی و تجاری ایتالیا بسیار مشتاق حضور و همکاری با ایران هستند. ما با سرمایه گذاری و حضور فعالانه به دنبال جبران عقب ماندگی ها و فرصتهایی هستیم که تحریمها آنها را از ایتالیا گرفتند.

شورای نگهبان درباره نتایج صلاحیت خبرگان رهبری چیزی اعلام نکرده است

معاون اجرایی و امور انتخابات شورای نگهبان گفت: تاکنون شورای نگهبان اعلام رسمی مبنی بر تأیید یا رد صلاحیت کاندیداهای مجلس خبرگان رهبری نداشته است.
سیامک ره‌پیک در گفت‌وگو با ایسنا، درباره اعلام‌نظر شورای نگهبان درباره صلاحیت کاندیداهای مجلس خبرگان رهبری گفت: طبق قانون شورای نگهبان تا پایان وقت امروز زمان دارد که بررسی‌ها را به اتمام برساند و سپس اسامی را به وزارت کشور ارسال کند. وی ادامه داد: در واقع شورای نگهبان تا ساعت ۲۴ زمان دارد که اسامی را ارسال کند، اما اگر بررسی‌ها زودتر از زمان تعیین شده به اتمام رسید قطعاً شورای نگهبان اسامی تأیید صلاحیت‌شدگان را زودتر به وزارت کشور ارسال می‌کند.
معاون اجرایی و امور انتخابات شورای نگهبان خاطرنشان کرد: تاکنون از سوی شورای نگهبان به هیچ‌یک از کاندیدای مجلس خبرگان رهبری اعلام رسمی مبنی بر تأیید یا رد آنها نشده؛ زیرا هنوز بررسی‌های شورای نگهبان کامل نشده است. ره‌پیک تأکید کرد: پس از جمع‌بندی کامل اسامی تأیید صلاحیت‌شدگان از سوی شورای نگهبان به صورت رسمی به وزارت کشور اعلام می‌شود. وی در رابطه با دلیل عمده رد صلاحیت‌شده‌های کاندیداهای مجلس شورای اسلامی نیز گفت: برخی رد صلاحیت‌شده‌ها در مجلس شورای اسلامی مربوط به نظراتی بود که دستگاه‌های امنیتی آن نظرات را ارائه کردند. بخش دیگری از آنها مربوط به مدارک تحصیلی و بخشی نیز مربوط به لزوم التزام به قانون اساسی نظام جمهوری اسلامی بود و دلایل مختلفی برای افرادی که ردصلاحیت شدند، وجود داشت.

توصیه‌های سفیر ایران در مسکو به تجار ایرانی

سنایی: تجارت با روسیه برنامه و کار درازمدت می‌خواهد

هیأت تجاری اعزامی سازمان توسعه تجارت ایران به روسیه در محل سفارت جمهوری اسلامی ایران با سفیر کشورمان در مسکو دیدار کردند.
به گزارش ایسنا، در این دیدار مهدی سنایی خاطرنشان کرد: روابط دو کشور به سرعت در حال توسعه است.
وی ادامه داد: در حال حاضر دیالوگ ویژه‌ای مابین رؤسای جمهوری دو کشور برقرار شده است. در تاریخ روابط دو کشور چنین حجمی از تبادل هیأت‌ها بی‌سابقه بوده است. فقط ماه گذشته چند هیأت بسیار بزرگ از روسیه به ایران سفر داشتند. هم اینک اسنادی مانند اعطای خط اعتباری امضا شد. همچنین مجوزهای صادرات محصولات کشاورزی، محصولات آبزی و لبنی ایران به روسیه اخذ شده است. مشکل بانکی هم اینک به مقدار زیادی تسهیل شده و با لغو تحریم‌ها امیدواریم به صورت صد درصد حل شود. سنایی در مورد تعرفه‌ها نیز این طور توضیح داد که با افزایش صادرات محصولات غذایی ایران امیدواریم که به زودی مسأله استفاده از کریدور سبز برای کالاهای ایرانی عملی شود. هفته گذشته با مشکلاتی که برای ۳۶۵ کامیون حاوی محصولات غذایی ایرانی در مرز روسیه به وقوع پیوست و سفارت توانست با مساعدت‌های خود با داخل کشور و روسیه این مشکل را حل کند و الان مسأله استفاده محصولات ایران از کریدور سبز مطرح است. در زمینه کاهش تعرفه‌ها هم به دنبال استفاده از مزایای اتحادیه گمرکی اوراسیا هستیم. روسیه در شرایط فعلی هم جزو ۱۰ اقتصاد برتر دنیاست. برای کار در روسیه باید کار بزرگ و برنامه دراز مدت داشته و با قواعد روسیه کار کنید.

تا انتخابات

بزرگان نظام دخالت کنند

وزیر کشور دولت اصلاحات گفت: عدم تأیید صلاحیت جمعی از فعالان سیاسی و نیروهای کارآمد نظام به مصلحت انتخابات و کشور نیست.امیدواریم شورای نگهبان کارکرد هیأت‌های نظارت را تأیید نکند و راه را برای نشاط انتخابات باز کند؛ چراکه چنین امکانی برای شورای نگهبان وجود دارد.
حجت‌الاسلام عبدالواحد موسوی لاری در گفت‌وگو با ایلنا با اشاره به موضوع رد صلاحیت‌ها عنوان کرد: همانطور که قبلاً هم گفته‌ام نباید خیلی به نتایج تجدیدنظرها امیدوار باشیم بعید است چنین چیزی اتفاق بیفتد ممکن است عده‌ای برگردند اما قطعاً این تعداد در حدی نیست که اصلاح‌طلبان بتوانند در مواردی که فاقد کاندیداها هستند لیست بدهند. بنابراین حتماً ما در پاره‌ای از حوزه‌های انتخابیه کاندیدا نخواهیم داشت.
وی افزود: با همین تعداد صلاحیت شده‌ها، اصلاح‌طلبان باید عزم خود را جزم کنند و در هر شرایطی ولو ناقص حضور خود را تداوم ببخشند.
وزیر کشور دولت اصلاحات با تأکید بر اینکه رد صلاحیت‌های اینچنینی به معنی نادیده گرفتن یک جریان فعال سیاسی کشور و محروم کردن مردم از انتخاب کاندیداهای مورد سلیقه‌شان است، گفت: چنین چیزی باعث سرخوردگی مردم خواهد شد. امیدواریم شورای نگهبان کارکرد هیأت‌های نظارت را تأیید نکند و راه را برای نشاط انتخابات باز کند؛ چراکه چنین امکانی برای شورای نگهبان وجود دارد.
وی خاطرنشان کرد: از شورای نگهبان انتظار می‌رود ضمن باز کردن فضای انتخابات تعداد قابل توجهی از کاندیداها را که با اتهاماتی کنار زده شده‌اند به عرصه بازگردانند. متأسفانه در رد صلاحیت‌ها تعارض‌هایی وجود دارد که ان‌شاءا... شورای نگهبان با تدبیر آنها را حل خواهد کرد. معتقدم در صورتی که بزرگترهای نظام توجه کنند این مسأله حل خواهد شد و مردم مأیوس نمی‌شوند.
موسوی لاری تأکید کرد: نمی‌شود مردم را دعوت کنیم اما اجازه حضور کاندیداها با سلایق مختلف در صحنه را ندهیم معلوم است که این مسأله باعث دلسردی مردم خواهد شد امیدواریم شورای نگهبان به این نکات توجه کند. اینکه عده‌ای صرفاً به خاطر دیدگاه‌های سیاسی‌شان کنار گذاشته شوند فاجعه بزرگی است.
وی درمورد برنامه اصلاح‌طلبان برای حضور در انتخابات مجلس دهم گفت: برنامه ما این است که از راه‌های فردی وجمعی از طریق دولت، شورای نگهبان و وزارت کشور مسأله را پیگیری کنیم؛ چراکه عدم تأیید صلاحیت جمعی از فعالان سیاسی و نیروهای کارآمد نظام به مصلحت انتخابات و کشور نیست و به هر شکل این مسأله باید حل شود برای همین بزرگان نظام باید دخالت کنند و نگذارند نتیجه نهایی همان بشود که نظر هیأت‌های نظارت است.

جامعتین به دنبال ارائه لیست واحد برای انتخابات مجلس خبرگان رهبری هستند

عضو جامعه مدرسین حوزه علمیه قم گفت: تلاش جامعه روحانیت مبارز و جامعه مدرسین ارائه لیست واحد در انتخابات پنجمین دوره مجلس خبرگان رهبری است.
آیت‌ا... سید احمد خاتمی در گفت‌وگو با ایرنا افزود: تلاش‌ها برای نهایی کردن لیست جامعه مدرسین حوزه علمیه قم و جامعه روحانیت مبارز برای انتخابات مجلس خبرگان رهبری همچنان ادامه دارد و تلاش خواهیم کرد لیست واحدی ارائه دهیم.
وی ادامه داد: جلسات مشترکی در این زمینه برگزار شده است و تصمیم نهایی از طریق پایگاه اطلاع‌رسانی جامعه مدرسین حوزه علمیه قم اعلام می‌شود.

آقای رسول حاتمی فرزند حسین دارای شماره شناسنامه ۲۶۱۷ به شرح دادخواست به کلاسه ۹۴۰۷۹۰ از این حوزه درخواست گواهی حصر وراثت نموده و چنین توضیح داده که شادروان حسین حاتمی فرزند محمدرضا به شماره شناسنامه ۱۳۰ در تاریخ ۱۳۸۷/۴/۱۴ در اقامتگاه دائمی خود بدرود زندگی گفته ورثه حین‌الفوت آن متوفی منحصر است به: ۱- متقاضی فوق با مشخصات بالا پسر متوفی ۲-حمیدرضا حاتمی فرزند حسین به شماره شناسنامه ۴۰، پسر متوفی ۳-مریم حاتمی فرزند حسین به شماره شناسنامه ۴۴، دختر متوفی ۴-منظر حاتمی فرزند حسین به شماره شناسنامه ۱۹۱۴، دختر متوفی ۵-فاطمه حاتمی فرزند حسین به شماره شناسنامه ۲۳۸۴، دختر متوفی ۶-معصومه حاتمی فرزند حسین به شماره شناسنامه ۳۷۵۵، دختر متوفی ولاغیر اینک با انجام تشریفات مقدماتی درخواست مزبور را در یک نوبت آگهی می‌نماید تا هر کس اعتراضی دارد و یا وصیت‌نامه از متوفی نزد او باشد از تاریخ نشر آگهی ظرف یک ماه تقدیم دارد والا گواهی صادر خواهد شد.
تیموری کیا
قاضی حوزه ۱۱۱ شورای حل اختلاف ملایر

هیأت موضوع قانون تعیین تکلیف وضعیت ثبتی اراضی و ساختمان‌های فاقد سند رسمی
آگهی موضوع ماده ۳ قانون و ماده ۱۳ آیین‌نامه قانون تعیین تکلیف وضعیت ثبتی اراضی و ساختمان‌های فاقد سند رسمی
برابر رأی شماره ۹۲/۳۲۹۵ مورخ ۹۳/۱۱/۱۸ هیأت اول موضوع قانون تعیین تکلیف وضعیت ثبتی اراضی و ساختمان‌های فاقد سند رسمی مستقر در واحد ثبتی حوزه ثبت ملک اسدآباد تصرفات مالکانه و بلامعارض متقاضی آقای عباس عطائی‌جواهر فرزند حسن به شماره شناسنامه ۷۵۸ صادره از اسدآباد در ششدانگ یک باب خانه به مساحت ۱۱۵/۷۸ مترمربع در قسمتی از پلاک ۶۶ اصلی واقع در خیابان کاشانی کوی شهید پروینی خریداری باواسطه از مالک رسمی آقای عباس شفیعی محرز گردیده است. لذا به منظور اطلاع عموم مراتب در دو نوبت به فاصله ۱۵ روز آگهی می‌شود، در صورتی که اشخاص نسبت به صدور سند مالکیت متقاضی اعتراضی داشته باشند می‌توانند از تاریخ انتشار اولین آگهی به مدت دو ماه اعتراض خود را به این اداره تسلیم و پس از اخذ رسید، ظرف مدت یک ماه از تاریخ تسلیم اعتراض، دادخواست خود را به مرجع قضایی تقدیم نمایند. بدیهی است در صورت انقضای مدت مذکور و عدم وصول اعتراض طبق مقررات سند مالکیت صادر خواهد شد.
توضیحات: مورد تقاضا به مساحت ۱۱۷/۵۱ مترمربع می‌باشد و در حد غربی اول به طول ۷/۵۸ متر دیوار به دیوار پلاک ۶۶/۳۶۶ دوم و سوم به طول‌های و ۶/۸۰ متر به دیوار ملکی مهدی محمدی جبار ۵ (مالف ۲۰۵)
تاریخ انتشار نوبت اول: ۹۴/۱۱/۶
تاریخ انتشار نوبت دوم: ۹۴/۱۱/۲۱
محمدعلی جلیلوند- رئیس ثبت اسناد و املاک اسدآباد

هیأت موضوع قانون تعیین تکلیف وضعیت ثبتی اراضی و ساختمان‌های فاقد سند رسمی
آگهی موضوع ماده ۳ قانون و ماده ۱۳ آیین‌نامه قانون تعیین تکلیف وضعیت ثبتی اراضی و ساختمان‌های فاقد سند رسمی
برابر رأی شماره ۹۴/۳۶۰۱ مورخ ۹۴/۱۱/۳ هیأت اول موضوع قانون تعیین تکلیف وضعیت ثبتی اراضی و ساختمان‌های فاقد سند رسمی مستقر در واحد ثبتی حوزه ثبت ملک اسدآباد تصرفات مالکانه و بلامعارض متقاضی آقای محمد دینی فرزند یداله به شماره شناسنامه ۹۲۷ صادره از اسدآباد در ششدانگ یک باب خانه به مساحت ۲۵۳/۸۱ مترمربع در قسمتی از پلاک ۱۸۳۰ اصلی واقع در بلوار جانبازان انتهای مسجد امام حسین خریداری باواسطه از مالک رسمی آقای اسد نظری محرز گردیده است. لذا به منظور اطلاع عموم مراتب در دو نوبت به فاصله ۱۵ روز آگهی می‌شود، در صورتی که اشخاص نسبت به صدور سند مالکیت متقاضی اعتراضی داشته باشند می‌توانند از تاریخ انتشار اولین آگهی به مدت دو ماه اعتراض خود را به این اداره تسلیم و پس از اخذ رسید، ظرف مدت یک ماه از تاریخ تسلیم اعتراض، دادخواست خود را به مرجع قضایی تقدیم نمایند. بدیهی است در صورت انقضای مدت مذکور و عدم وصول اعتراض طبق مقررات سند مالکیت صادر خواهد شد.(مالف ۲۱۴)
تاریخ انتشار نوبت اول: ۹۴/۱۱/۶
تاریخ انتشار نوبت دوم: ۹۴/۱۱/۲۱
محمدعلی جلیلوند- رئیس ثبت اسناد و املاک اسدآباد

هیأت موضوع قانون تعیین تکلیف وضعیت ثبتی اراضی و ساختمان‌های فاقد سند رسمی
آگهی موضوع ماده ۳ قانون و ماده ۱۳ آیین‌نامه قانون تعیین تکلیف وضعیت ثبتی اراضی و ساختمان‌های فاقد سند رسمی
برابر رأی شماره ۹۴/۳۳۲۸ مورخ ۹۴/۱۰/۱۵ هیأت اول/ موضوع قانون تعیین تکلیف وضعیت ثبتی اراضی و ساختمان‌های فاقد سند رسمی مستقر در واحد ثبتی حوزه ثبت ملک اسدآباد تصرفات مالکانه و بلامعارض متقاضی آقای آقارضا مولائی فرزند شکرعلی به شماره شناسنامه ۸۳۵ صادره از اسدآباد در ششدانگ یک باب ساختمان به مساحت ۱۱۴/۳۳ مترمربع در قسمتی از پلاک ۶۶ اصلی واقع در اسدآباد، بلوار ۲۲ بهمن، خیابان کوثر، کوچه لاله ۳ خریداری باواسطه از مالک رسمی آقای حاجی‌خان بکائی محرز گردیده است. لذا به منظور اطلاع عموم مراتب در دو نوبت به فاصله ۱۵ روز آگهی می‌شود، در صورتی که اشخاص نسبت به صدور سند مالکیت متقاضی اعتراضی داشته باشند می‌توانند از تاریخ انتشار اولین آگهی به مدت دو ماه اعتراض خود را به این اداره تسلیم و پس از اخذ رسید، ظرف مدت یک ماه از تاریخ تسلیم اعتراض، دادخواست خود را به مرجع قضایی تقدیم نمایند. بدیهی است در صورت انقضای مدت مذکور و عدم وصول اعتراض طبق مقررات سند مالکیت صادر خواهد شد.(مالف ۲۰۹)
تاریخ انتشار نوبت اول: ۹۴/۱۱/۶
تاریخ انتشار نوبت دوم: ۹۴/۱۱/۲۱
محمدعلی جلیلوند- رئیس ثبت اسناد و املاک اسدآباد

هیأت موضوع قانون تعیین تکلیف وضعیت ثبتی اراضی و ساختمان‌های فاقد سند رسمی
آگهی موضوع ماده ۳ قانون و ماده ۱۳ آیین‌نامه قانون تعیین تکلیف وضعیت ثبتی اراضی و ساختمان‌های فاقد سند رسمی
برابر رأی شماره ۹۴/۹۴۵ مورخه ۹۴/۳/۲۳ هیأت اول موضوع قانون تعیین تکلیف وضعیت ثبتی اراضی و ساختمان‌های فاقد سند رسمی مستقر در واحد ثبتی حوزه ثبت ملک اسدآباد تصرفات مالکانه و بلامعارض متقاضی آقای جعفر قاسمی‌گلزار فرزند مرادعلی به شماره شناسنامه ۷۸۶ صادره از اسدآباد در شش‌دانگ یک باب خانه به مساحت ۲۰۸/۲۰ مترمربع قسمتی از پلاک ۶۶ اصلی واقع در خیابان آزادی ۱۹ کوی آزادی ۱۹ خریداری باواسطه از مالک رسمی آقای حاج ابراهیم شعبانی محرز گردیده است. لذا به منظور اطلاع عموم مراتب در دو نوبت به فاصله ۱۵ روز آگهی می‌شود، در صورتی که اشخاص نسبت به صدور سند مالکیت متقاضی اعتراضی داشته باشند می‌توانند از تاریخ انتشار اولین آگهی به مدت دو ماه اعتراض خود را به این اداره تسلیم و پس از اخذ رسید، ظرف مدت یک ماه از تاریخ تسلیم اعتراض، دادخواست خود را به مرجع قضایی تقدیم نمایند. بدیهی است در صورت انقضای مدت مذکور و عدم وصول اعتراض طبق مقررات سند مالکیت صادر خواهد شد.(مالف ۲۰۷)
تاریخ انتشار نوبت اول: ۹۴/۱۱/۶
تاریخ انتشار نوبت دوم: ۹۴/۱۱/۲۱
محمدعلی جلیلوند- رئیس ثبت اسناد و املاک اسدآباد

هیأت موضوع قانون تعیین تکلیف وضعیت ثبتی اراضی و ساختمان‌های فاقد سند رسمی
آگهی موضوع ماده ۳ قانون و ماده ۱۳ آیین‌نامه قانون تعیین تکلیف وضعیت ثبتی اراضی و ساختمان‌های فاقد سند رسمی
برابر رأی شماره ۹۴/۳۱۸۰ مورخ ۹۴/۱۰/۶ هیأت اول موضوع قانون تعیین تکلیف وضعیت ثبتی اراضی و ساختمان‌های فاقد سند رسمی مستقر در واحد ثبتی حوزه ثبت ملک اسدآباد تصرفات مالکانه و بلامعارض متقاضی آقای حمزه رمضانی‌عارف فرزند رضا به شماره شناسنامه ۳۱۷۹۶ صادره از قم درشش دانگ یک باب خانه به مساحت ۱۰۴/۸۴ مترمربع در قسمتی از پلاک ۶۶ اصلی واقع در شهرک قندی خیابان هنرستان خریداری باواسطه از مالک رسمی آقای حاج ابراهیم شعبانی محرز گردیده است. لذا به منظور اطلاع عموم مراتب در دو نوبت به فاصله ۱۵ روز آگهی می‌شود، در صورتی که اشخاص نسبت به صدور سند مالکیت متقاضی اعتراضی داشته باشند می‌توانند از تاریخ انتشار اولین آگهی به مدت دو ماه اعتراض خود را به این اداره تسلیم و پس از اخذ رسید، ظرف مدت یک ماه از تاریخ تسلیم اعتراض، دادخواست خود را به مرجع قضایی تقدیم نمایند. بدیهی است در صورت انقضای مدت مذکور و عدم وصول اعتراض طبق مقررات سند مالکیت صادر خواهد شد.(مالف ۲۰۸)
تاریخ انتشار نوبت اول: ۹۴/۱۱/۶
تاریخ انتشار نوبت دوم: ۹۴/۱۱/۲۱
محمدعلی جلیلوند- رئیس ثبت اسناد و املاک اسدآباد

هیأت موضوع قانون تعیین تکلیف وضعیت ثبتی اراضی و ساختمان‌های فاقد سند رسمی
آگهی موضوع ماده ۳ قانون و ماده ۱۳ آیین‌نامه قانون تعیین تکلیف وضعیت ثبتی اراضی و ساختمان‌های فاقد سند رسمی
برابر رأی شماره ۹۴۱/۶۵۱ مورخ ۹۴/۲/۲۰ هیأت اول موضوع قانون تعیین تکلیف وضعیت ثبتی اراضی و ساختمان‌های فاقد سند رسمی مستقر در واحد ثبتی حوزه ثبت ملک اسدآباد تصرفات مالکانه و بلامعارض متقاضی آقای هاشم حیدری فرزند علیمراد به شماره شناسنامه ۱۱۶۹ صادره از اسدآباد در ششدانگ یک باب خانه به مساحت ۱۳۰/۱۰ مترمربع در قسمتی از پلاک ۶۶ اصلی واقع در پشت بیمارستان کوی آزاد ۱۰ خریداری باواسطه از مالک رسمی آقای حاجی بکایی محرز گردیده است. لذا به منظور اطلاع عموم مراتب در دو نوبت به فاصله ۱۵ روز آگهی می‌شود، در صورتی که اشخاص نسبت به صدور سند مالکیت متقاضی اعتراضی داشته باشند می‌توانند از تاریخ انتشار اولین آگهی به مدت دو ماه اعتراض خود را به این اداره تسلیم و پس از اخذ رسید، ظرف مدت یک ماه از تاریخ تسلیم اعتراض، دادخواست خود را به مرجع قضایی تقدیم نمایند. بدیهی است در صورت انقضای مدت مذکور و عدم وصول اعتراض طبق مقررات سند مالکیت صادر خواهد شد. (مالف ۲۱۰)
تاریخ انتشار نوبت اول: ۹۴/۱۱/۶
تاریخ انتشار نوبت دوم: ۹۴/۱۱/۲۱
محمدعلی جلیلوند- رئیس ثبت اسناد و املاک اسدآباد

آگهی موضوع ماده ۳ قانون و ماده ۱۳ آیین‌نامه قانون تعیین تکلیف وضعیت ثبتی اراضی و ساختمان‌های فاقد سند رسمی
برابر رأی شماره ۱۳۹۴۶۰۳۲۶۰۰۷۰۰۲۵۶۰ مورخه ۱۳۹۴/۱۰/۹ هیأت موضوع قانون تعیین تکلیف وضعیت ثبتی اراضی و ساختمان‌های فاقد سند رسمی مستقر در واحد ثبتی حوزه ثبت ملک بهار تصرفات مالکانه و بلامعارض متقاضی آقای محمود عبداللهی فرزند عزت‌اله به شماره شناسنامه ۱۵۲۱۴ صادره از بهار در اعیانی شش دانگ یک باب خانه به مساحت ۳۲۸/۸۷ مترمربع قسمتی از پلاک ۸۴۸ فرعی از ۱۳۹ اصلی واقع در بهار بخش چهار همدان خریداری مع‌الواسطه از مالک رسمی آقای فرج‌اله فرزند عبداله محرز گردیده است. لذا به منظور اطلاع عموم مراتب در دو نوبت به فاصله ۱۵ روز آگهی می‌شود، در صورتی که اشخاص نسبت به صدور سند مالکیت متقاضی اعتراضی داشته باشند می‌توانند از تاریخ انتشار اولین آگهی به مدت دو ماه اعتراض خود را به این اداره تسلیم و پس از اخذ رسید، ظرف مدت یک ماه از تاریخ تسلیم اعتراض، دادخواست خود را به مرجع قضایی تقدیم نمایند. بدیهی است در صورت انقضای مدت مذکور و عدم وصول اعتراض طبق مقررات سند مالکیت صادر خواهد شد. (مالف ۶۳۲۵)
تاریخ انتشار نوبت اول: ۱۳۹۴/۱۱/۶
تاریخ انتشار نوبت دوم: ۱۳۹۴/۱۱/۲۱
هادی یونسی‌عطوف، رئیس ثبت اسناد و املاک بهار

آگهی حصر وراثت
آقای عباس الماسی دارای شناسنامه شماره ۳ به شرح دادخواست به کلاسه ۱۱۲/۲۹۱/۹۴ از این حوزه درخواست گواهی حصر وراثت نموده و چنین توضیح داده که شادروان علی الماسی به شناسنامه شماره ۲۴۶۷ در تاریخ ۱۳۹۱/۱/۱۷ در اقامتگاه دائمی خود بدرود زندگی گفته ورثه آن مرحوم منحصر است به: ۱- متقاضی گواهی حصروراثت با مشخصات فوق‌الذکر فرزند پسر متوفی ۲-هادی الماسی فرزند علی به شماره شناسنامه ۴۷۵۴ صادره از حوزه یک بهار متولد۱۳۴۰، پسر متوفی ۳-داود الماسی فرزند علی به شماره شناسنامه ۶۳۶۳ صادره از حوزه یک مرکزی بهار متولد۱۳۴۹، پسر متوفی ۴-صادق الماسی فرزند علی به شماره شناسنامه ۸۱۸۱ صادره از حوزه یک مرکزی بهار متولد۱۳۴۶، پسر متوفی ۵-محترم الماسی فرزند اسمعلی به شماره شناسنامه ۶۳ صادره از حوزه یک مرکزی بهار متولد۱۳۱۶، همسر متوفی ۶-معصومه الماسی فرزند علی به شماره شناسنامه ۵۶۸۷ صادره از حوزه یک مرکزی بهار متولد۱۳۴۶، دختر متوفی ۷-نسرین الماسی فرزند علی به شماره شناسنامه ۷۳۲۰ صادره از حوزه یک مرکزی بهار متولد۱۳۵۵، دختر متوفی ولاغیر اینک با انجام تشریفات مقدماتی درخواست مزبور را در یک نوبت آگهی می‌نماید تا هر کسی اعتراضی دارد و یا وصیتنامه از متوفی نزد او باشد از تاریخ نشر نخستین آگهی ظرف یک ماه تقدیم دارد والا گواهی صادر خواهد شد. (مالف ۶۵۶۲)
قاضی حوزه ۱۱۲ شورای حل اختلاف صالح‌آباد

آگهی حصر وراثت
خانم رقیه حسینی دارای شناسنامه شماره ۱۸۴۰ به شرح دادخواست به کلاسه ۹۴۰۳۳۵ از این حوزه درخواست گواهی حصر وراثت نموده و چنین توضیح داده که شادروان بشیر حسینی به شناسنامه شماره ۲م در تاریخ ۱۳۹۴/۶/۱۳ در اقامتگاه دائمی خود بدرود زندگی گفته ورثه آن مرحوم منحصر است به: یک همسر دائمی و سه فرزند دختر و چهار فرزند پسر به شرح ذیل ولاغیر ۱-انار حسینی فرزند بشیر متولد۱۳۲۳ به شماره شناسنامه ۸۸۷ صادره از قروه سنندج، همسر متوفی ۲-رقیه حسینی فرزند بشیر متولد۱۳۵۴ به شماره شناسنامه ۱۸۴۰ صادره از قروه سنندج، دختر متوفی ۳-آسیه حسینی فرزند بشیر متولد۱۳۵۵ به شماره شناسنامه ۱۸۴۱ صادره از قروه سنندج، دختر متوفی ۴-فاطمه حسینی فرزند بشیر متولد۱۳۶۴ به شماره شناسنامه ۵ صادره از قروه سنندج، دختر متوفی ۵-صفرعلی حسینی فرزند بشیر متولد۱۳۶۲ به شماره شناسنامه ۴۶ صادره از قروه سنندج، پسر متوفی ۶-فرهاد حسینی فرزند بشیر متولد۱۳۵۷ به شماره شناسنامه ۲۱۴۰ صادره از قروه سنندج، پسر متوفی ۷-شعبان حسینی فرزند بشیر متولد۱۳۴۵ به شماره شناسنامه ۱۳۳۱ صادره از قروه سنندج، پسر متوفی ۸-ابراهیم حسینی فرزند بشیر متولد۱۳۴۴ به شماره شناسنامه ۲۶ صادره از قروه سنندج، پسر متوفی اینک با انجام تشریفات مقدماتی درخواست مزبور را در یک نوبت آگهی می‌نماید تا هر کسی اعتراضی دارد و یا وصیتنامه از متوفی نزد او باشد از تاریخ نشر نخستین آگهی ظرف یک ماه تقدیم دارد والا گواهی صادر خواهد شد. (مالف ۶۵۴۰)
قاضی حوزه ۱۲۰ شورای حل اختلاف همدان

پیام تاریخ، تمدن و فرهنگ مادستان
The Message Of Madestan's History & Civilization & Culture
روزنامه همدان پیام
۵
سه شنبه ● ۶ بهمن ماه ۱۳۹۴ ● شماره ۲۵۵۶
گردشگری و میراث
gardesh@hamedanpayam.com

میدان سرخ مسکو میدان گردشگری سرخ چین می‌شود

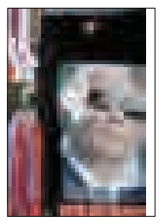

با توسعه گردشگری سرخ چین طبق توافقنامه‌های مشترک روسیه و چین، سال آینده در صدمین سالگرد انقلاب روسیه، میدان سرخ مسکو به میدان سرخ گردشگری چین مبدل می‌شود.

با نزدیک شدن به سالگرد انقلاب اکتبر روسیه که در ۱۹۱۷ رخ داد و سال آینده صدمین سال را پشت سر می‌گذارد، گردشگری روسیه از هم اکنون در انتظار جذب گردشگرانی است که با وجود تحولات گسترده جهان کمونیسم در دهه‌های اخیر همچنان احساسات نوستالژیکی به مظاهر و نمادهای تاریخ کمونیسم دارند. این مسأله به ویژه در مورد نسلی که بیشتر دوران عمر و جوانی خود را در دوران سلطه کمونیسم در چین گذرانده، بیش از نسل جوان چین جذابیت دارد.

نرخ‌گذاری هتل‌ها در هیچ نقطه‌ای از دنیا بدون ضابطه نیست

در هیچ جای دنیا نرخ‌گذاری مراکز اقامتی و هتل‌ها بدون ضابطه و به صورت آزاد صورت نمی‌گیرد، همه فعالان این حوزه باید به قانون التزام داشته و دستگاه‌های مسئول این حوزه باید نظارت و حضور جدی داشته باشند.جواد هروی گفت: قیمت‌گذاری هتل‌ها و مراکز اقامتی یکی از مهمترین چالش‌های این حوزه در چند سال اخیر بوده است که مضرات این نابسامانی گریبان مردم و گردشگران را گرفته است.به گزارش میراث آریا، رئیس فراکسیون گردشگری مجلس شورای اسلامی با اعلام مخالفت جدی خود با آزادسازی نرخ‌گذاری هتل‌ها و مراکز اقامتی، تصریح کرد: در هیچ جای دنیا نرخ‌گذاری مراکز اقامتی و هتل‌ها بدون ضابطه و به صورت آزاد صورت نمی‌گیرد، همه فعالان این حوزه باید به قانون التزام داشته باشند و دستگاه‌های مسئول این حوزه باید نظارت و حضور جدی داشته باشند.

بیشترین رشد گردشگری ۲۰۱۵ از آن کدام کشورها بود؟

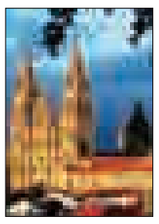

سازمان جهانی گردشگری (WTO) در جدیدترین گزارش خود، کشورهایی را معرفی کرد که در سال ۲۰۱۵ شاهد سریع‌ترین نرخ رشد در صنعت گردشگری بوده‌اند.

به گزارش ایسنا، در جدیدترین گزارش سازمان جهانی گردشگری و در میان ۱۷ کشوری که سریع‌ترین رشد در جذب گردشگر خارجی را در سال ۲۰۱۵ میلادی داشته‌اند، کشور پاراگوئه با جذب ۲۸/۱ میلیون نفر و جهش دو برابری نسبت به آمار سال ۲۰۱٤، در مکان نخست قرار گرفته است.

این کشور واقع در آمریکای جنوبی در سال میلادی گذشته با افزایش ۹۷ درصدی ورود گردشگران خارجی روبه‌رو بود و پس از برزیل، آرژانتین، شیلی، پرو، کلمبیا، آکوادور و اروگوئه در جایگاه هفتم پربازدیدکننده‌ترین کشورهای این قاره نیز قرار گرفت.

خبر

خلف‌وعده تأمین اجتماعی در قبال بیمه هنرمندان صنایع‌دستی

هنوز سازمان تأمین اجتماعی منابعی که باید برای این کار اختصاص دهد را نتوانسته تأمین کند. از سوی سازمان میراث فرهنگی، صنایع دستی و گردشگری پیگیری‌های مختلفی هم انجام شده است.

رئیس سازمان میراث فرهنگی، صنایع دستی و گردشگری درباره بیمه هنرمندان صنایع‌دستی گفت: پیگیری‌های لازم از طرف سازمان میراث فرهنگی، صنایع‌دستی و گردشگری انجام شده و این سازمان تأمین اجتماعی است که باید به قولش عمل کند.

مسعود سلطانی‌فر بیان کرد: فکر می‌کنم بتوانیم بخشی از این مشکل را از طریق راستی‌آزمایی انجام دهیم، زیرا تعدادی که از بیمه استفاده می‌کنند مُحق آن نیستند. ما تیمی را گذاشتیم که یکی از مدیران ما و یکی از مدیران سازمان تأمین اجتماعی در این‌باره راستی‌آزمایی را انجام دهند تا تعدادی از هنرمندان در این راستی‌آزمایی جایگزین شوند. رئیس سازمان میراث فرهنگی، صنایع‌دستی و گردشگری افزود: تعداد دیگری از هنرمندان که باقی می‌مانند باید در بودجه سال ۹۵ از محل تأمین اجتماعی بیمه شوند و ما باید برای تحقق این کار به سازمان بیمه فشار بیاوریم. ما پیگیری‌های لازم را انجام داده‌ایم و تأمین اجتماعی باید به قول‌هایش عمل کند.

به گزارش ایسنا و طبق آخرین اظهارات بهمن نامورمطلق (معاون صنایع دستی)، آخرین آمار بیمه‌شدگان صنایع‌دستی ۷۰ هزار نفر است. اسامی نزدیک به ۳۵۰ هزار نفر صنعت‌گر در سامانه ویستا ثبت شده و بیش از یک میلیون نفر در حوزه صنایع‌دستی فعال هستند. برخی از ۷۰ هزار نفر نیاز به بیمه نداشتند، یعنی بیمه اعضای خانواده‌شان بودند که در دولت پیشین در فهرست بیمه هنرمندان صنایع دستی قرار گرفتند. پیش از این سلطانی‌فر در نمایشگاه صنایع دستی ۲۰ خرداد ماه از بیمه شدن هنرمندان صنایع دستی در نیمه دوم امسال خبر داد.

دیرینه

استرداد بیش از ۳۰۰۰ قطعه فسیل با ارزش علمی از آمریکا

روابط عمومی مرکز امور حقوقی بین‌المللی ریاست‌جمهوری اعلام کرد که بیش از ۳ هزار قطعه فسیل منحصر به فرد که متعلق به ایران بوده است، از آمریکا مسترد شد.

در سال‌های ۱۳۵٤ و ۱۳۵۵ یک گروه مشترک از کاوشگران ایرانی و آمریکایی به سرپرستی برنارد کمپبل استاد دانشگاه کالیفرنیا با اجرای عملیات اکتشافی در منطقه مراغه و مناطق اطراف دریاچه ارومیه، موفق به کشف حدود ۳ هزار قطعه فسیل منحصر به فرد مربوط به دوران سوم زمین‌شناسی از جمله ۸۰۲ قطعه فسیل ارزشمند مهره‌داران و یک جمجمه کامل متعلق به نمونه مشخصی از پستانداران شدند.

پس از کشف فسیل‌ها، تعدادی از آنها به موجب توافقی که بین موزه تاریخ طبیعی ایران با بخش دیرینه‌شناسی موزه کانتی (لوس‌آنجلس) انجام شده بود، برای مطالعه، شناسایی و طبقه‌بندی در سه مرحله (مرحله نخست ۱۰٤ قطعه فسیل، مرحله دوم یک کارتن حاوی تخته سنگ و در مرحله سوم ۱۵کارتن فسیل) به موزه مذکور در ایالات متحده ارسال و مقرر شد که پس از پایان مطالعات و نتیجه‌گیری در موعدهای تعیین شده بین ٦ ماه تا یک سال به ایران بازگردانده شوند.

به موجب اعلام روابط عمومی مرکز امور حقوقی بین‌المللی ریاست‌جمهوری، در سال ۱۳۵٦ موزه تاریخ طبیعی ایران از موزه لس‌آنجلس تقاضا کرد که فسیل‌ها را مطابق قرارداد به ایران مسترد و یا چنانچه به زمان بیشتری برای ادامه مطالعات نیاز دارند موضوع را با موزه تاریخ طبیعی رسماً مطرح کند.

اما کمپبل از موزه کانتی (لوس‌آنجلس) با توجیه ناتمام بودن تحقیقات خود و ضرورت مطالعات بیشتر، با استرداد آنها مخالفت کرد و متعاقباً بدون اطلاع و اجازه موزه تاریخ طبیعی ایران، فسیل‌ها را برای مطالعه در اختیار یکی از اساتید دانشگاه کالیفرنیا (وودبرن) و دانشجوی وی (برنر) قرار داد و بعداً هم فسیل‌ها به دانشگاه هوارد در واشنگتن محل کار جدید آقای برنر انتقال یافت.

مسئول روابط عمومی حقوق بین‌الملل ریاست‌جمهوری گفت: پس از پیروزی انقلاب اسلامی، این فسیل‌ها که از نظر حقوقی در واقع بخشی از اموال ایران بود، همچنان در ایالات متحده باقی بود . از این‌رو در سال ۱۳٦۱ دولت جمهوری اسلامی ایران به منظور استرداد فسیل‌ها به عنوان بخشی از اموال ایران و دریافت خسارات وارده، دعوایی علیه دولت امریکا به علت نقض بیانیه‌های الجزایر در دیوان دعاوی ایران ایالات متحده اقامه کرد.

سرانجام به دنبال پیگیری‌های حقوقی مستمر در دیوان داوری ایران امریکا و در جریان جلسات رسیدگی دیوان، دولت ایالات متحده آمادگی خود را برای همکاری و ترتیب انتقال این اموال به ایران به هزینه آن دولت، اعلام کرد. اما انجام این کار مستلزم بازدید و کنترل فسیل‌ها در آمریکا بود.

خیز صادرات یک میلیاردی در برنامه ششم

تقدیر از کیفیت سفال لالجین در همایش صادرکنندگان صنایع دستی کشور

برای هشتمین سال متوالی بالاترین رقم صادرات سفال برای استان همدان رقم خورده است.همزمان با اعلام آمار صادرات صنایع دستی ایران،همایش تجلیل از صادرکنندگان و فروشندگان برتر صنایع دستی در اتاق ایران برگزار شد.

به گزارش روابط عمومی اتاق همدان، در این همایش، با حضور مسعود سلطانی‌فر معاون رئیس‌جمهور و رئیس سازمان میراث فرهنگی، صنایع دستی و گردشگری، شهیندخت مولاوردی معاون رئیس‌جمهوری در امور زنان، اسدا... عسگراولادی رئیس اتاق مشترک ایران و چین و بهمن نامورمطلق معاون صنایع دستی سازمان از صادرکنندگان و فروشندگان برتر صنایع دستی تقدیر شد ."

این بار از "عادل بشیری جلال و مهدی اعلمی به ترتیب در رتبه‌های برتر صادرات سفال از استان همدان تجلیل شد.

شایان ذکر است "بشیری جلال به سبب توجه به عوامل مربوط به کیفیت، جلب رضایت مشتریان، تکیه بر توان ذاتی هنرمندان لالجین و تلاش در جهت استفاده از تکنولوژی‌های جدید در همایش تجلیل از صادرکنندگان نمونه سالجاری به عنوان صادرکننده نمونه از استان همدان معرفی شد."

صادرات یک میلیارد دلاری صنایع‌دستی تا سال۹۹

معاون صنایع‌دستی سازمان میراث فرهنگی پیش‌بینی کرد صادرات صنایع‌دستی تا پایان برنامه ششم توسعه به یک میلیارد دلار برسد و بر ضرورت حمایت دولت از این صنعت در مقطعی که از آن با نام «پوست‌اندازی صنایع‌دستی» نام برد، تأکید کرد.

بهمن نامورمطلق گفت: «همچنین تلاش می‌کنیم که هنرمندان دارای کارت سازمان میراث فرهنگی را که در حال حاضر حدود ۳٦۰ هزار نفر هستند، به یک میلیون نفر برسانیم.»

وی با بیان اینکه در حال حاضر با توجه به اجرای برجام و امنیتی که در کشورمان برقرار است، آمادگی نسبی برای ارائه محصول در بازارهای جهانی داریم، افزود: «شرایط ما در حوزه آموزش، ترویج، بازرگانی و حمایت از تولید سبب شده که وضعیت خوبی داشته باشیم و در سخت‌ترین شرایط که مربوط به ۲ سال گذشته بود، با ۳٦ درصد رشد صادرات، یکی از بالاترین رشدهای صادراتی کشور را داشته باشیم. همچنین در سالجاری در حالی که صادرات ما منفی بوده در حوزه صنایع‌دستی رشد ۹ درصدی صادرات را شاهد بوده‌ایم.»

به گفته معاون صنایع‌دستی کشور، با رایزنی‌های صورت گرفته و با همکاری دولت، صنایع‌دستی توانسته جایگاه شفاف و برنامه‌های مشخصی در برنامه ششم توسعه داشته باشد که این وضعیت برای صنایع‌دستی بی‌سابقه بوده است. وی بیان کرد: در صورت محقق شدن برنامه‌ها در این حوزه می‌توان آینده خوبی برای صنایع‌دستی ایران متصور شد.

معاون صنایع‌دستی کشور افزود: «سازمان میراث فرهنگی، هفت برنامه جدی در برنامه ششم توسعه در زمینه صنایع‌دستی دارد که اگر محقق شوند، صنایع‌دستی یکی از بازیگران مهم عرصه اقتصاد مقاومتی کشور می‌شود.»

نامورمطلق با بیان اینکه راه‌اندازی انجمن صادرکنندگان صنایع‌دستی نیز بسیار امیدوارکننده است، گفت: «یکی از نیازهای زیرساختی صنایع‌دستی با این اقدام شکل گرفته و شناسایی شرکت‌های مستعد صادراتی نیز در همین راستا در داخل و خارج از کشور انجام شده است. همچنین نداشتن توانایی تولید برای سفارش‌های نیمه‌انبوه و یک شکل یکی از مشکلات ما در این حوزه بود که با سرمایه‌گذاری روی شرکت‌های تولیدی بزرگ برطرف خواهد شد.»

معاون صنایع‌دستی کشور بیان کرد: «در حال حاضر ۳۰ صادرکننده فعال در این حوزه داریم که اگر مشکلات آنها را رفع کنیم، مشکل ۳٦۰ هزار هنرمند صنایع‌دستی نیز حل می‌شود.»

صعود صنایع‌دستی به بازارهای جهانی

رئیس انجمن صادرکنندگان صنایع‌دستی ایران نیز در این برنامه گفت: «ظرفیت صنایع‌دستی ایران در مقایسه با ۲ سال گذشته بسیار تغییر کرده اما اگر همه هنرمندان صنایع‌دستی ما تمام انرژی خود را برای بازار داخلی بگذارند هم در این زمینه اتفاقی رخ نخواهد داد، مگر اینکه وارد فاز صادرات صنایع‌دستی شویم و بازارهای جهانی را هدف قرار دهیم.»

مجیدرضا حریری با بیان اینکه ضعف عمده ما در این حوزه نبودن جریان‌های حرفه‌ای صادرات بوده، بیان کرد: «عمده صادرات ما چمدانی بوده یا در نمایشگاه‌های بین‌المللی صورت می‌گرفت که با راه‌اندازی انجمن صادرکنندگان صنایع‌دستی، کسانی که ظرفیت تبدیل شدن به صادرکننده حرفه‌ای را داشته‌اند، شناسایی کرده و با تساهل و تسامح آنها را وارد بازار می‌کنیم تا بازارهای پایداری برای ما در این حوزه به وجود آید.

کتیبه های گنجنامه را دریابید

سند بنجاق تاریخ همدان بی‌محافظت رها شده است

» مریم مقدم

۷۹سال پیش کتیبه‌های ۲ هزار و ۵۰۰ ساله گنجنامه به عنوان آثار شاخص وارد فهرست آثار ملی کشور شد اما با آنکه بیش از هفت دهه از این اتفاق می‌گذرد هنوز این اسناد اعتبار مالی کافی، محافظ، راهنما و نگهبانی برای حفظ و معرفی به خود ندیده است.

اگرچه ساخت وسازهای اطراف کتیبه‌ها و شکسته شدن حریم این اثر بی‌مانند تاریخی در ثبت جهانی این اثر ملی اجحاف وارد کرده و اگرچه عوامل متعددی دست به دست هم داده و اعتبار جهانی شدن این کتیبه‌ها را زیرسؤال برده است، اما باید گفت تا در استان تکلیف چگونگی اعطای اعتبارات مالی و مدیریت و برنامه‌ریزی راهبردی برای حفظ آثار تاریخی متمایز همچون کتیبه‌های گنجنامه و هگمتانه مشخص نشود نمی‌توان از دغدغه جذب گردشگر به استان دم زد. همه جا می‌گوییم گردشگری محور توسعه استان همدان است.

کارشناسان و برنامه‌ریزان از ارائه برنامه مستند می‌گویند که به واسطه‌اش گردشگر به استان بیاید اما به واقع اگر ویترین داشته‌های تاریخی ما مخدوش شود دغدغه جذب گردشگر معنایی دارد؟

کتیبه‌های مستند دیروز، اسناد معتبر برای نسل امروز هستند اما اسنادی که مسئولیت حفاظت از کتیبه‌هایش بر عهده میراث فرهنگی است و محوطه‌اش بر عهده شهرداری است در این یک بام و دوهوای حفاظت، مالکیت و نظارت بر این اسناد سنگ نوشته آنچه سؤال برانگیز است این نکته است که چرا اعتبار کافی برای معرفی، حفظ و بررسی و مطالعات بیشتر این کتیبه‌ها از سوی میراث فرهنگی اختصاص نمی‌یابد؟

چرا شهرداری برای ارائه اطلاعات و ساماندهی محوطه کتیبه‌های گنجنامه توسط راهنمایان و متخصصان حوزه باستان‌شناسی برنامه‌ای قابل اجرا و فوری ارائه نمی‌دهد.

امروز برنامه‌ریزان حوزه گردشگری می‌توانند با ایجاد مراکز اطلاع‌رسانی و راهنمای گردشگری، فروش بلیت، آموزش حکاکی خط میخی و ثبت اسناد روز با خط دیروز انگیزه سفر و کسب درآمد را در گردشگری ایجاد کنند. یک پژوهشگر سنگ نگاره‌ها نیز در این زمینه گفت: کهن‌ترین سنگ نگاره‌ها در معرض نابودی است.

محمد ناصری افزود: سنگ‌نگاره‌ها یک زبان مشترک بشری است که در تمام عرصه‌های زیست انسان کهن از آن استفاده شده است و به همین دلیل از ارزش و اعتبار خاصی در جهان برخوردارند اما متأسفانه برخی از این آثار به واسطه کم توجهی متولیان امر در آستانه نابودی قرار گرفته است.

وی با بیان این مطلب که در سال ۱۹٦۸ از یک باستان‌شناسان فرانسوی (کریشمن) خواسته شد که با توجه به کشف سنگ نگاره در اکثر نقاط دنیا، در ایران هم به جست وجوی این آثار بپردازد، گفت: کریشمن در پاسخ می نویسد که ما هر چه گشتیم نمونه‌ای مشهود نیافتیم ولی در بررسی‌هایی که از سال ۸۱ به بعد در عرصه هنرهای صخره‌ای ایران و سنگ‌نگاره صورت گرفت موفق شدیم بیش از ۵۰ هزار اثر سنگ نگاره و غار نوشته را شناسایی کنیم.

کتیبه‌های ۲هزار و ۵۰۰ ساله، پهلو به پهلوی الوند که پس از حکاکی متون به خط میخی برای هزاران هزار نسل آینده به یادگار مانده است از آن دست اسنادی است که به اثبات می‌رساند رد پای دولت هخامنشیان در همدان برجاست و این بیانگر قدمت تاریخ و تمدن شهر است. در آن زمان خط میخی ابداع شده بود و برخلاف دیگر دولت‌های گذشته از هخامنشیان، آنها می‌توانستند از وقایع و اتفاقات دولت خود اسناد معتبری حک کنند و بر دامان طبیعت بی‌جان به جای گذارند.

شناسه

سد اکباتان با ۷۹ متر ارتفاع در ۱۰ کیلومتری همدان واقع شده است. این سد مهم ترین منبع تأمین آب شرب همدان محسوب می شود. این سد در نزدیکی روستای یلفان بر روی رود آبشینه، پایین‌تر از محل تلاقی رودخانه‌های یلفان و رود ابرو احداث شده‌است.

عکس: جعفریان

جهان

سؤال گاردین از کاربران ایرانی خود؛ ایران واقعاً چه شکلی است؟

سایت روزنامه گاردین در گزارشی از مخاطبان ایرانی خود سؤال‌هایی پرسیده تا چهره واقعی ایران بیشتر شناخته شود. پس از توافق هسته‌ای رسانه‌های خارجی مانند گاردین، سی. ان.ان، تلگراف، یورونیوز و... گزارش‌های زیادی در رابطه با مناطق گردشگری ایران نوشتند.

این گزارش‌ها که از پیست‌های اسکی ایران تا تخت جمشید و مراکز خرید نوشته بودند بدون شک تأثیر زیادی روی گردشگری ایران دارند. اما گاردین برای شناخت بهتر نسبت به ایران، از مخاطبان ایرانی خود خواسته تا نظرشان را در رابطه با ایران بنویسند.

این روزنامه انگلیسی در روزهای اخیر، در گزارشی کاربران ایرانی را مخاطب خود قرار داد و از آنها سؤالی پرسید؛ ایران واقعاً چه شکلی است؟

گزارش گاردین اینگونه بود: پس از لغو تحریم‌ها، رسانه‌های جهان روی تجارت و پیامدهای سیاسی این اتفاق تحلیل‌های مختلفی ارائه کردند. ولی ما می‌خواهیم از ایرانیان بپرسیم ایران واقعاً چگونه است؟

پس از سال‌ها، ایران وارد دوران پس از تحریم شده است.

گاردین در گزارش خود نوشته: «حسن روحانی رئیس‌جمهور، ایران را به صفحه‌ای طلایی و نقطه عطفی در اقتصاد تاریخ این کشور رسانده است.»این در حالی است که لغو تحریم‌ها به یکی از موضوعات اساسی رسانه‌ها تبدیل شده و این موضوع تأثیر زیادی روی زندگی و اقتصاد داشته است و در عمده تحلیل‌ها برای ایرانی‌ها روزهای بهتری وعده داده می‌شود.

به جز سیاست، ما چیزهای زیادی در رابطه با ایران می‌دانیم؛ چای این کشور تقریباً بهترین چای جهان است و اقبال به غذاهای ایرانی در کشورهای خارجی رو به رشد است. همچنین این کشور هنرمندهایی دارد که با وجود مشکلات دیپلماتیک راه‌هایی برای تأثیرگذاری روی جهان پیدا کرده‌اند.

چمدان

کمتر کسی به اینجا سفر کرده است!

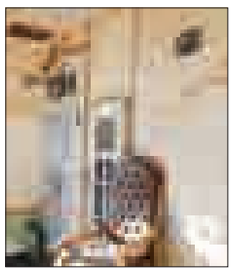

خانه‌های این شهر عجیب است! آپارتمان‌هایی با قدمت ۱۵۰ساله که ساکنانش همچنان در آن زندگی می‌کنند و برخی هم برای ساخت خانه‌هایشان از آجرهای دیوار گرگان استفاده کرده‌اند.

به گزارش ایسنا، «گُمیشان» یکی از شهرهای استان گلستان است که شاید کمتر کسی در سفرهایش به این استان سری به این شهر با خانه‌های تاریخی آپارتمانی‌اش بزند!

یکی از اهالی گُمیشان که خانه‌شان ۱۲۰ سال دارد گفت: خانه از پدرِ پدر بزرگ همسرش به ارث رسیده است و همه آن از چوب ساخته شده و سه ماهی می‌شود که میراث فرهنگی در حال مرمت آن است.

سلیم ضیایی که خانه متعلق به همسرش است، افزود: خانه ما ۳۰٤ متر است و دیوارهای آن را از دیوار قزل‌آلان(دیوار گرگان) و سنگ‌های قبرستان نزدیک خانه‌شان آورده‌اند و حالا می‌خواهد از آجرهای به جای مانده برای دیوارچینی حصار خانه استفاده کند. اگر میراث فرهنگی نبود و خانه را درست نمی‌کرد، تصمیم داشتیم آن را خراب کنیم. چند سال پیش خانه پدری خودم را که همین شکلی بود خراب کردیم و خانه جدید ساختیم.

همه جای خانه‌شان میراث فرهنگی است حتی روی دیوار خانه نوشته‌هایی از سال ٤٤ باقی مانده و رنگ نشده است! جلوی خانه‌شان هم نعل اسبِ را که نشانه خوش شانسی‌شان است، نصب کرده‌اند.

در هر محله گُمیشان چند خانه تاریخی دیده می‌شود، مالک برخی از خانه‌ها فوت کرده‌اند و خانه‌ها در حال تخریب هستند.

***دیوار نوشته‌هایی که تاریخی شده است**

یک کارشناس بافت تاریخی گُمیشان درباره تاریخچه گُمیشان گفت: اسم شهر گُمیشان از «گُمیش تپه» یا «تپه نقره‌ای» گرفته شده است. تصور براین بوده که در این تپه نقره وجود داشته به همین دلیل نام آن را به زبان ترکمنی «گُمیش تپه» گذاشته‌اند.

جاوید ایمانیان افزود: وجود تپه‌های باستانی در اطراف گُمیش تپه حکایت از یک تمدن تاریخی در این منطقه دارد، به خصوص وجود دیوار تاریخی گرگان که سومین دیوار بزرگ دنیا پس از «دیوار چین» و « دیوار سمیز آلمان» است که ترکمن‌ها به آن «قزل‌آلان» می‌گویند.

این دیوار از بخش شمال «گمیش تپه» آغاز و تا شهر گنبد و کلاله ادامه دارد.

در صفحه ۸ بخوانید
جامعه درگیر قتل هایی به خاطر هیچ
8 NEXT PAGE

پیام تاریخ، تمدن و فرهنگ مادستان
The Message Of Madestan's History & Civilization & Culture
روزنامه همدان پیام
۶
سه شنبه ● ۶ بهمن ماه ۱۳۹۴ ● شماره ۲۵۵۶
فرهنگ و هنر
farhang@hamedanpayam.com

علی معلم:

جشنواره فیلم فجر دچار فقدان استراتژی است

علی معلم از نویسندگان و منتقدان سینمایی می‌گوید جشنواره فیلم فجر در طول بیش از سه دهه برگزاری هنوز دارای استراتژیکی نشده است.

علی معلم که در دوره‌های مختلف جشنواره فیلم فجر در هیات‌های انتخاب، داوری، سیاستگذاری و... حضور داشته در خصوص چگونگی برگزاری سی و چهارمین دوره این جشنواره به مهر گفت: تصور می‌کنم به دلیل اینکه همچنان تکلیف خودمان را با جشنواره روشن نکردیم نمی‌شود انتظار داشت با تغییر همیشگی مدیر، جشنواره ویژه‌ای داشته باشیم.

وی افزود: کاری که دوستان امسال می‌کنند هم مثل هر سال است. هرکدام می‌آیند ایده‌هایشان را اجرایی می‌کنند و می‌روند بدون اینکه فجر را به یک اتفاق ویژه تبدیل کنند. اینکه فستیوال چگونه می‌تواند موثر و با نفوذ باشد با این تصمیمات در جشنواره فجر عملی نخواهد شد. تا زمانیکه تکلیف جشنواره با صنعت سینما، دیدگاه هنری، اثبات مدیریتی و ... معلوم نشود یک سری جملات تکراری را باید هر سال مطرح کنیم.

معلم با اشاره به اینکه هر اتفاق منفی که در سینما و جشنواره رخ می‌دهد هیچ‌کس مسئولیت آن را به عهده نمی‌گیرد، گفت: اعضای هیأت داوری، هیأت انتخاب، مدیر جشنواره و... هر کدام در این شرایط قصور را حواله دیگری می‌کنند از این رو نه حسن جشنواره نه قبحش به کسی برنمی گردد چون هیچ‌کس مسئولیت هیچ چیز را به عهده نمی‌گیرد حتی وزیر هم به گونه‌ای از زیر بارش شانه خالی می‌کند. به قول ناپلئون شکست یتیم است و پیروزی صد پدر دارد.

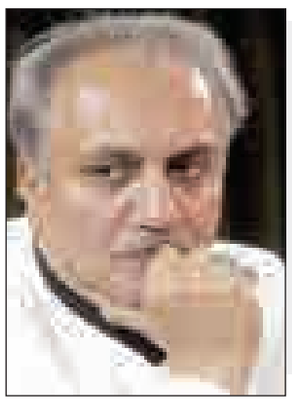

موسیقی سنتی در جشنواره ۳ روزه نهاوند جان می‌گیرد

برگزاری مستمر جشنواره موسیقی سنتی فجر یکی از رخدادهای مهم فرهنگی هنری است که هر ساله در روزهای به یاد ماندنی سالگرد پیروزی انقلاب اسلامی برگزار می‌شود تا بستری باشد برای اعتلای موسیقی فاخر ایرانی و بازآفرینی و احیای آثار گذشته موسیقی که تنیدگی ناگسستنی با تاریخ این مرزو بوم دارد. هم اکنون پس از میزبانی همدان در هفدهمین دوره این جشنواره، امسال همزمان با ایام مبارک دهه فجر به همت اداره کل فرهنگ و ارشاد اسلامی و فرهنگ و ارشاد اسلامی نهاوند قرار است تالار اندیشه مجتمع فرهنگی هنری امام خمینی (ره) نهاوند میزبان هجدهمین دوره برگزاری این رخداد مهم فرهنگی هنری باشد.

این جشنواره که پیش از این متقاضیان از طریق فراخوان آثار و ساخته‌های خود را تا ۲۲ دی ماه به دبیر خانه ارسال کرده بودند قرار است در سه بخش گروه نوازی، تک نوازی، و آواز به مدت ۳ روز از ۱۳ تا ۱۵ بهمن ماه میزبان علاقمندان باشد.

مدیر اداره فرهنگ و ارشاد اسلامی نهاوند درخصوص برگزاری کارگاه‌های آموزشی در حاشیه این جشنواره خبر داد و خاطر نشان کرد : اینگونه جشنواره‌ها با هدف گرد آوری و تدوین موسیقی اصیل ایرانی که برخواسته از سنت و فرهنگ این سرزمین است برگزار می‌شود.

محمود مصباح همچنین ازافزایش استقبال شرکت کنندگان در این جشنواره خبر داد و گفت: تا کنون ٦گروه و ۱۳۰ تک نواز برای شرکت در این جشنواره آثار خود را ارسال کرده‌اند که نتایج آن ۷ بهمن اعلام می‌شود.

مصباح ادامه داد: تا کنون از نهاوند ٢٤ تک نواز و ۷ گروه نواز متقاضی شرکت در این جشنواره شده‌اند این در حالی است که دوره گذشته در جشنواره موسیقی ۱۱ هنرمند متقاضی شرکت شده بودند.

اما اینکه برگزاری چنین جشنواره‌هایی تا چه حد بطور واقعی موجب رشد و اعتلای موسیقی فاخر و اصیل ایرانی خواهد شد سؤالی است که یکی از هنرمندان موسیقی بعنوان عضو جامعه مدرسین و ایران و عضو خانه مدرسین خانه موسیقی ایران در پاسخ آن گفت: با توجه به اینکه موسیقی اصیل ایرانی متاسفانه در کشور ما تا حدودی به فراموشی سپرده شده است و گرایش جوانان بیشتر به سمت موسیقی پاپ و کلاسیک بیشتر شده است برگزاری چنین جشنواره‌هایی برای احیای موسیقی اصیل ایرانی موثر است.

مهدی حبیب وند که سابقه ۲۲ سال فعالیت در عرصه موسیقی را دارد، و چندین رتبه برتر را در جشنواره‌های مختلف کسب کرده است وهم اکنون مدیر یکی از آموزشگاه‌های موسیقی شهرستان است برگزاری کارگاه‌های آموزشی را یکی از مهمترین قسمت‌های حاشیه‌ای این جشنواره معرفی کرد و افزود: امیدوارم مسئولان در انتخاب اساتید و داوران سعی کنند اساتید برجسته موسیقی را به این جشنواره دعوت کنند و زمان کارگاه‌ها و کلاس‌های آموزشی را افزایش دهند تا این جشنواره آنگونه که در شأن جشنواره است موثر واقع شود و بتواند به احیای موسیقی سنتی کمک کند.

یکی دیگر از هنرمندان این عرصه در تأیید صحبت‌های حبیب وند گفت: نباید مسؤلان در برگزاری چنین جشنواره‌هایی صرفا به فکر برگزاری جشنواره باشند بلکه باید با هدف تاثیر گزاری ورشد وتوسعه هنر و فرهنگ به برگزاری این جشنواره ها مبادرت کنند . لازمه اثر گذاری چنین جشنواره‌هایی دعوت از اساتید برجسته و کلاس‌های آموزشی با کیفیت است.

به هر حال نهاوند قرار است ۳ روز میزبان یک رویداد مهم فرهنگی هنری باشد که انتظار است مسئولان صرفا به برگزاری چنین جشنواره‌هایی بسنده نکنند و و هم اکنون که بخش فرهنگ هزینه‌ایی را برای برگزاری این جشنواره متحمل شوند به گونه‌ایی برگزار شود که شاهد تغییری مثبت در رشد بیشتر هنر موسیقی باشیم.

پخش کلاه قرمزی ۹۵ در ابهام

جبلی: تلویزیون مایل به ساخت کلاه قرمزی نیست

مجموعه تلویزیونی «کلاه قرمزی» هر سال پخش می‌شد اما همیشه با اما و اگرها! اما امسال سازندگان این مجموعه خاطره‌انگیز جدی‌تر بر پخش نکردن آن تأکید دارند.

به گزارش ایسنا، این برنامه پرمخاطب عروسکی، در سال‌های اخیر همواره با اخباری درباره پخش شدن یا نشدنش در نوروز و حاشیه‌هایی روبه رو بوده و البته در نهایت به پخش رسیده است اما آخرین اظهار نظر در مورد وضعیت این برنامه برای نوروز ۹۵ مربوط به تک جمله منتشر شده از حمید جبلی بود که حکایت از نبود کلاه قرمزی در نوروز ۹۵ دارد.

حمید جبلی در مراسم افتتاحیه سی و چهارمین جشنواره بین المللی تئاتر فجر در پاسخ به سؤال منصور ضابطیان در خصوص پخش برنامه کلاه قرمزی در نوروز سال ۹۵ گفته بود: «امسال کلاه قرمزی نداریم چون تلویزیون پول پارسال را هنوز نداده است. البته ما به کسی بدهی نداریم اما تلویزیون پول را پرداخت نکرده و علاقمند نیست که این برنامه اجرا شود.»

اما مسأله پخش نشدن «کلاه قرمزی» در نوروز فقط معطوف به روزهای پایانی سال نمی‌شود. یکی از نخستین اظهار نظرات در مورد وضعیت این برنامه برای نوروز ۹۵ مربوط به اوایل آبان امسال است که در آن ایرج طهماسب خبر داد که امسال قصد ندارد با مدیران صدا و سیما داشتم به دوستان پیشنهاد دادیم، حالا که ٦ ماه فرصت تا پایان سال هست، بودجه این برنامه را در اختیار دیگر برنامه‌سازان قرار بدهند تا در ایام عید نوروز،تماشاگر برنامه جدید و جذاب برای کودکان باشیم.»

طهماسب همچنین مطرح کرده بود:«بنده هم قول می‌دهم که مردم در سینما شاهد فیلم سینمایی خوبی برای کودکان باشند، به امید دیدار در سینماهای سراسر کشور با «کلاه قرمزی و دوستان».

و اما پیش از این محمود رضا تخشید به عنوان مدیر کل امور نمایش سیما که اکنون مدیر وقت نیست، در خصوص مجموعه «کلاه قرمزی» که عنوان شده است در نوروز ۹۵ حضور نخواهد داشت، توضیح داده بود که برای بود و نبود «کلاه قرمزی» هنوز تصمیمی گرفته نشده است اگر سازندگان این برنامه طرح خوبی ارائه دهند، ما نیز می‌پذیریم.

مجموعه کلاه قرمزی را برای تلویزیون آماده کند و وعده ساخت فیلم سینمایی‌اش را داد. این کارگردان در گفت‌وگویی کوتاه با ایسنا، در پاسخ به اینکه آیا «کلاه قرمزی ۹۵ » را در حال ساخت دارد؟ گفته بود:«خیر! امسال به دلیل ساخت سینمایی «کلاه قرمزی و دوستان»، امکان ساخت مجموعه را نداشتیم و در جلسه‌ای که

طرح روز

ناکام ماندن یوزپلنگ ایران در مقابل اژدهای ژاپن

طرح: ۵۵آنلاین

تلویزیون

سریال کیمیا عمیق نیست

یک منتقد و مشاور مذهبی سریال‌های تلویزیونی گفت که سریال «کیمیا» که از شبکه دو پخش می‌شود از عمق بخشی به موضوعات و مسائل غفلت کرده و قهرمان آن هم شعاری است.

حجت الاسلام گلی با اشاره به سریال «کیمیا» که این شب‌ها به کارگردانی جواد افشار از شبکه دو سیما پخش می‌شود، گفت: با توجه به آنچه که گفته شد سریال «کیمیا» را هم باید در همین چارچوب‌ها بررسی کرد.

در وهله نخست باید در نظر داشت که این سریال را نمی‌توان به طور مثال با اثری مثل «شهرزاد» ساخته حسن فتحی مقایسه کنیم و درباره موفقیت آن بحث کنیم بلکه باید آن را با توجه به درجه و سطحی که دارد با اثری مثل خودش مقایسه کنیم و در چنین مقایسه‌ای نمی‌توان انتظار داشت که «کیمیا» همچون سریال‌های «خاک سرخ» ساخته ابراهیم حاتمی کیا یا «در چشم باد» اثر مسعود جعفری جوزانی که با درجه کیفی الف ساخته شدند، باشد. برای یک سکانس از «در چشم باد» گاهی عوامل سه روز مشغول چیدن میزانسن و یا طراحی گریم و دیگر موارد می‌شدند.

وی ادامه داد: سریال «کیمیا» را باید با آثار درجه ب مقایسه کرد، این اثر بیشتر شبیه کارهای مناسبتی است و البته در مقام این مقایسه اثر موفقی است و می‌توان نمره متوسط به بالا را به آن داد.

این منتقد و کارشناس در پاسخ به میزان موفقیت سریال «کیمیا» و نقاط ضعف این اثر یادآور شد: این سریال اشکالاتی دارد که در درجه نخست متوجه خود صدا وسیماست زیرا از پرداختن به مسائل، مفاهیم و موضوعات و عمق بخشی به آنها غفلت کرده است. عمق بخشی به مسائل در فیلمنامه مورد توجه قرار می‌گیرد، فیلمنامه‌ای که مصوب می‌شود باید مسأله‌ای را طرح کرده باشد، درحالیکه «کیمیا» و آثاری از این دست از عمق محتوایی صحیحی نسبت به آنچه می‌خواهند بیان کنند، برخوردار نیستند.

حجت الاسلام گلی با اشاره به اینکه «کیمیا» توانسته مخاطب را با خود همراه کند، بیان کرد: اگرچه این سریال چندان عمیق نیست اما توانسته مخاطبان را پای خود بنشاند با این حال مخاطب گاهی فکر می‌کند تنها در حال دیدن یک اثر اجتماعی است و نه سریالی که بنا بود به انقلاب و دفاع مقدس بپردازد. تصویرسازی از ساواک، پیروزی انقلاب و مبارزه‌های مردم و جنگ‌هایی که ما در سریال دیدیم تصاویری سطحی بودند که ما بسیاری از آنها را باور نمی‌کنیم اگرچه که مخاطب را ناراحت هم نمی‌کند و وقتش را برای تماشای آن صرف می‌کند.

وی در خصوص لطیفه‌هایی که نسبت به سریال ساخته شده و در فضای مجازی منتشر شده است، اظهار کرد: مردم را نمی‌توان به تماشای یک اثر اجبار کرد و همین که «کیمیا» توانسته است مخاطبش را پای خود نگه دارد و آن را پیگیری می‌کند نوعی موفقیت است.

چند خط خبر

■ «محمد علیزاده» برای چهارمین بار در سالجاری به همدان سفر می‌کند.مدیر اجرایی کنسرت محمد علیزاده با اعلام این خبر، اظهار کرد: محمد علیزاده خواننده پاپ کشورمان برای چهارمین بار به پایتخت تاریخ و تمدن ایران زمین می‌آید تا همدانی‌ها را میهمان صدای گرمش کند."محمد مطهری" با بیان اینکه علیزاده سه‌شنبه ٦ بهمن در یک سانس به روی سن می‌رود، تصریح کرد: در صورت استقبال بالا علاقمندان و فروخته شدن بلیت، سانس دومی هم درنظر گرفته می‌شود.وی افزود: سانس نخست کنسرت سه‌شنبه ساعت ۱۸ تا ۲۰ با بلیت ۸۰ هزار تومانی در سینما فلسطین شهر همدان برگزار می‌شود.مطهری محل خرید بلیت را کتابفروشی ایران زمین واقع در خیابان پاستور عنوان کرد .

■ امتحانات میان دوره‌ای انجمن خوشنویسان ایران شعبه ملایر به صورت هماهنگ کشوری در مرکز آموزش هنر ملایر برگزار شد. جمالی زاده رئیس اداره فرهنگ و ارشاد اسلامی ملایر شنبه ۳ بهمن در جمع خبرنگاران، در این رابطه افزود: این آزمون که توسط انجمن خوشنویسان شعبه ملایر و با همکاری و هماهنگی اداره فرهنگ و ارشاد اسلامی برگزار شد و روز نخست آن مراحل مبتدی(تحریری) و تکمیلی(تحریری) و در روز دوم آزمون نیز دوره‌های مقدماتی، کتابت عالی و ممتاز، نستعلیق عالی، نستعلیق ممتاز، خوش، خط دوم عالی و ممتاز انجام شد.

■ یدا... نجفی از صدابرداران پیشکسوت سینمای ایران دارفانی را وداع گفت.یدا... نجفی از صدابرداران سینمای ایران عصر شنبه سوم بهمن ماه به دلیل سکته قلبی در گذشت. وی در حال همکاری با اصغر فرهادی در پروژه سینمایی «فروشنده» بود.

سینما

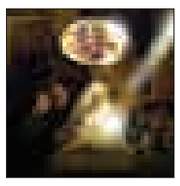

سینما

■ قدس۱: .....این سیب هم برای تو

■ قدس۲: ..... شیفت‌شب

فلسطین ۱-۲.....بوفالو و محمد رسول ا...(ص)

■ سینما کائون..... بچگیتوفراموش‌نکن

■ بهمن ملایر..... این سیب هم برای تو

■ فرهنگ کبودراهنگ.....شاهزاده روم

■ آزادی تویسرکان..... شاهزاده روم

دکه

چه آتش‌ها

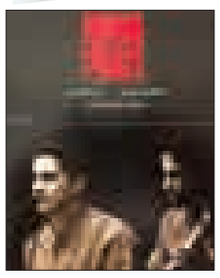

آلبوم تصویری «چه آتش‌ها» با آهنگسازی «علی قمصری» و آواز «همایون شجریان» از سوم بهمن ماه توسط شرکت دل‌آواز منتشر شد. پیش از این آلبوم صوتی این اثر منتشر شده بود.

این اثر بر اساس اشعاری از سعدی، حافظ، خیام، مولانا، عماد خراسانی، محمدرضا شفیعی کدکنی، ه. ا. سایه، فریدون مشیری، محمدعلی بهمنی و علی غضنفری با نوازندگی نگار خارکن (کمانچه)، لعیا اعتمادی (ویولا)، آتنا اشتیاقی (ویلن‌سل)، مصباح قمصری (بم کمان)، بهرام آقاخان (گیتار)، حسین رضایی نیا (دف، دایره)، همایون نصیری (سازهای کوبه‌ای) و آیین مشکاتیان (تنبک) شکل گرفته است و آلبوم صوتی آن در سال ۹۲ توسط انتشارات «دل آواز» منتشر شده بود و این در حالی است که کنسرت‌های آن دو سال پیش از آن در تالار وحدت تهران برگزار شده بود.

در این اثر قطعاتی چون ساز و آواز راست پنجگاه، آواز زورق شکسته، تصنیف چه آتش‌ها، آواز بیات ترک، تصنیف بزم تو، تکنوازی تار، تصنیف نه گریه‌ای، تصنیف دلم دیوانه شد، آواز گناه عشق، قطعه راه‌ها، مقدمه دشتی، تصنیف دل افروزتر از صبح، مقدمه اصفهان، تصنیف یاران موافق، همنوازی کوبه‌ای، تصنیف شرم و شوق، تصنیف بی‌همگان اجرا شده است.

فرصتی برای شیخ

«فرصتی برای شیخ» عنوان اثری است که زندگی شیخ بهاءالدین محمدبن حسین عاملی معروف به شیخ بهایی، دانشمند بنام دوره صفوی را در قالبی داستانی و با بیانی شیوا روایت می‌کند.

این کتاب که در سال ۱۳۷۷ به قلم کامران پارسی‌نژاد و از سوی دفتر نشر فرهنگ اسلامی منتشر شده بود، اکنون برای بار دوم و با ویراستاری جدید راهی بازار نشر می‌شود. «فرصتی برای شیخ» هشتمین جلد از مجموعه «مفاخر ایران» است که این دفتر آن را با هدف معرفی این بزرگان تمدن‌ساز به نسل جدید منتشر کرده است.

کتاب «فرصتی برای شیخ» در ۲۰۸ صفحه و به‌صورت مصور به زودی در فروشگاه‌های دفتر نشر فرهنگ اسلامی ارائه می‌شود. کامران پارسی نژاد، نویسنده این اثر داستان‌نویس، پژوهشگر و منتقد ادبی متولد سال ۱۳٤۲ در تهران است.

وی تاکنون جوایز بسیاری را نیز به خود اختصاص داده است که از آن جمله می‌توان به عنوان برگزیده سومین جشنواره انتخاب رسانه و خبرنگاران برگزیده کتاب در سال ۱۳۸۳ و برگزیده شدن در سومین جشنواره کتاب به عنوان منتقد در آذر ۱۳۸۵ اشاره کرد.

دوران عاشقی

فیلم سینمایی «دوران عاشقی»، ششمین ساخته علیرضا رئیسیان و به گفته او این فیلم قوی‌ترین بیان سینمایی اش است؛ هم از لحاظ نوع روایت، هم از نوع میزان سن و بازی‌ها و کارگردانی. لیلا حاتمی و شهاب حسینی، بازیگران اصلی «دوران عاشقی» هستند. این فیلم در بخش سینمای ایران پنجمین دوره جشنواره بین‌المللی فیلم شهر به نمایش درآمد و در ۵ بخش بهترین فیلم، کارگردانی، فیلمنامه، بازیگر نقش مکمل مرد و دستاورد فنی و هنری (موسیقی) کاندید دریافت جایزه بود که در نهایت تندیس ویژه هیأت داوران (بهترین بازیگر نقش مکمل مرد فرهاد اصلانی) این جشنواره را دریافت کرد. فیلم «دوران عاشقی» در بخش مسابقه سی و سومین جشنواره فیلم فجر حضور داشت و در ۱۰ بخش نامزد دریافت سیمرغ بلورین شد. «دوران عاشقی» سیمرغ بلورین بهترین فیلمبرداری و بهترین فیلمنامه را دریافت کرد و در بخش‌های بهترین فیلم، بهترین کارگردانی، بهترین بازیگر نقش اول مرد(شهاب حسینی)، بهترین بازیگر نقش اول زن(لیلا حاتمی)، بهترین بازیگر نقش مکمل مرد(فرهاد اصلانی)، بهترین موسیقی متن، بهترین تدوین، بهترین طراحی صحنه و لباس نامزد سیمرغ جشنواره سی و سوم شد.

در صفحه ۵ بخوانید
سند بنجاق تاریخ همدان بی‌محافظت رها شده است
5 NEXT PAGE

پیام تاریخ، تمدن و فرهنگ مادستان
The Message Of Madestan's History & Civilization & Culture
روزنامه همدان پیام
۷
سه شنبه ● ۶ بهمن ماه ۱۳۹۴ ● شماره ۲۵۵۶
اقتصاد
eghtesad@hamedanpayam.com

پول‌های آزاد شده را به کارآفرینان بدهید!

یک مقام مسؤل کارگری معتقد است که پول‌های آزاد شده پس از لغو تحریم‌ها باید در خدمت خط تولید باشد و در قالب وام‌های کم بهره به کارآفرینان داده شود.

علی اصلانی به ایسنا گفت: اجرای برجام فرصت مغتنمی است که اگر به نحو شایسته از آن استفاده کنیم اقتصاد ایران در مسیر رشد و پویایی حرکت خواهد کرد.

وی افزود: طبعا مدیریت اجرای برجام از اهمیت بسزایی برخوردار است و اگر به شکل غیر کارشناسانه عمل شود مشکلاتی را برای اقتصاد و کشور به وجود می‌آورد.

اصلانی با تأکید بر اینکه پول‌هایی که آزاد شده و به کشور بازگشته باید در خدمت خط تولید و اشتغال باشد افزود: باید مراقب باشیم که این منابع از بازارهای دلال بازی و واسطه‌گری سر درنیاورد.

وی تأکید کرد: پس از لغو تحریم‌ها بسیاری از شرکت‌ها علاقمندی خود را برای حضور در ایران اعلام کردند اما این حضور نباید صرفا در واردات کالا از این کشورها خلاصه شود.

وی خاطرنشان کرد: با واردات کالا به شرط آنکه بی رویه و فاقد کیفیت نباشد مخالف نیستیم و تأکید ما بر اولویت کالاهای حیاتی و مورد نیاز کشور است.

اصلانی بر لزوم اعطای وام‌های ارزان و کم بهره به تولیدکنندگان و کارآفرینان تأکید کرد و گفت: منابعی که پس از برداشته شدن تحریم‌ها آزاد شده و هم اکنون بخش اعظمی از آن در اختیار بانک‌ها قرار گرفته باشد با نرخ بهره‌های ۸ و ۱۰ درصد در اختیار کارآفرینان و تولیدکنندگان قرار گیرد تولید ملی و داخلی سرپا بماند و تولیدکنندگان قدرت رقابت با شرکت‌های خارجی را داشته باشند و هم کارآفرینان با دلگرمی و امیدواری ایده‌های خلاقانه خود را به بار بنشانند.

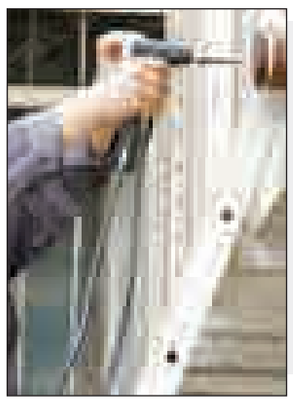

خبر

خودروی جدید خارجی به بازار نمی‌آید

با رفع تحریم‌ها در روزهای گذشته خبرهایی از ورود خودروسازان اروپایی در فضای رسانه‌ای منتشر شد که جدی‌ترین همکاری‌ها در بخش خودرو مربوط به همکاری برندهای آلمانی و فرانسوی است. با این حال کارشناسان این حوزه معتقدند در حال حاضر محصول جدید به بازار نمی‌آید.

ساسان قربانی دبیر انجمن قطعه‌سازان در گفت‌وگو با تابناک گفت: در گام نخست پس از رفع تحریم‌ها با ورود تکنولوژی و دانش فنی روز، اهتمام به افزایش سطح کیفی و استانداردها خواهد شد.

وی افزود: در دوران تحریم با توجه به اینکه امکان همکاری‌های مشترک با کشورهای اروپایی فراهم نبود، محدودیت‌های زیادی در خصوص استفاده از دانش روز وجود داشت که در دوره جدید باید نسبت به رفع این کمبودها اقدام می‌شود.

قربانی بیان کرد، در شرایط فعلی سعی در تولید خودروها با کیفیت بالاتر می‌شود و به نظر نمی‌رسد در حال حاضر بحث ورود محصولی جدید به بازار مطرح باشد.

دبیر انجمن قطعه‌سازان عنوان کرد: نکته‌ای که باید در این شرایط مورد توجه قرار گیرد، آنکه در صورت واقعی نشدن نرخ ارز ممکن است فرصت استفاده برای خودروسازان خارجی از این بازار فراهم شود و بتوانند تولیداتشان را با قیمت‌هایی پایین‌تر در بازار ایران به فروش رسانند. لذا این موضوع باید مورد توجه دولت قرار گیرد.

وی گفت: همچنین برای استفاده از ظرفیت‌های صنعت خودروسازی باید سرمایه گذران خارجی تشویق شوند تا با انتقال دانش و تکنولوژی خود، تولیدات خود را در داخل ایران تکمیل کرده و به بازار عرضه کنند.

طلا ۷/۵ دلار گران شد

قیمت طلا به دنبال کاهش بیشتر ارزش بازار اوراق قرضه ۷/۴۴ دلار افزایش یافت و هر اونس طلا ۱۰۹۴۰/۸۵دلار فروخته شد.

به گزارش فارس به دنبال کاهش بیشتر ارزش بازار اوراق قرضه و افزایش جذابیت طلا قیمت این فلز گران بها در معاملات امروز افزایش یافت اما تقاضای فیزیکی کند، قیمت را بسیار کمتر از بالاترین رقم این ماه نگه داشت.

با سقوط قیمت نفت آمریکا به کمترین رقم جدیدی از سال ۲۰۰۳ تاکنون، بازارهای بورس آسیا به کمترین رقم در ٤ سال گذشته افت کرد این اتفاق نشان از نگرانی‌ها در مورد رشد جهانی اقتصاد دارد.

تحلیلگران سیتی گروپ در چشم‌انداز کالاهای اساسی خود در سال ۲۰۱٦ در میان بیم‌ها در مورد اقتصاد چین، تضعیف بازار اوراق قرضه و تنش‌های ژئوپلتیکی در خلیج فارس اعلام کردند: «جذابیت طلا به عنوان منبع امن سرمایه‌گذاری شیوه‌ای معمول و رایج است.»

قیمت طلا در ۸ ژانویه به بالاترین رقم در ۲ ماه گذشته برابر با هزارو ۱۱۲ دلار در هر اونس رسید اما از آن زمان کمتر از این رقم معامله می‌شود و سطح مقاومتی آن برابر با هزارو ۹۰ دلار است.

دارایی‌های بلوکه شده ایران قابل اتکا نیست

آخرین رقم اعلامی از پول‌های بلوکه شده از سوی رئیس کل بانک مرکزی ۳۰/٦میلیارد دلار عنوان شده است. عددی که تبدیل آن به ریال حکایت از ورود بیش از ۹۰ هزار میلیارد تومان منابع به کشور دارد. اگرچه برخی چشم به ورود دارایی‌های بلوکه شده ایران دارند اما حیدر مستخدمین حسینی می‌گوید این منابع قابل اتکا نیست.

آخرین رقم اعلامی از پول‌های بلوکه شده از سوی رئیس کل بانک مرکزی ۳۰/٦میلیارد دلار عنوان شده است. عددی که تبدیل آن به ریال حکایت از ورود بیش از ۹۰ هزار میلیارد تومان منابع به کشور دارد. اگرچه برخی چشم به ورود دارایی‌های بلوکه شده ایران دارند اما حیدر مستخدمین حسینی می‌گوید این منابع قابل اتکا نیست.

معاون سابق وزیر اقتصاد و بانک مرکزی در خصوص دارایی‌های بلوکه شده به تابناک گفت: بانک مرکزی هنوز به صورت شفاف اعلام نکرده است که این پول‌ها دارایی خالص بوده و قابل اضافه شدن به منابع کشور است یا قبلا ریال آن خرج شده و امروز این پول‌ها باید به دارایی‌های خارجی نزد بانک مرکزی برود.

برای صادرات ابتکار لازم است

همدان نیازمند صنایع تبدیلی های- تک است

» اعظم اسلامی‌خواه

مشکلی که صنایع تبدیلی استان همدان دارد تکراری بودن محصولات است. به طوری که بسیاری از تولیدکنندگان همان محصولی را تولید می‌کنند که در کارخانه‌های دیگر استان و کشور تولید می‌کنند اما امروز محصولاتی که دارای تکنولوژی بالاتر هستند ارزش افزوده بالاتری هم دارند.

دنیا به سمت هایتک شدن رفته و محصولاتی را تولید می‌کند که تولیدکنندگان دیگر نمی‌توانند به آن دست یابند؛ زیرا این محصولات دارای ایده‌ای خاص و منحصربه‌فرد هستند. به عنوان مثال کارخانه‌ای که به شیر تولیدی خود ویتامین C و D اضافه می‌کند، کاری را انجام می‌دهد که نه‌تنها فکر جدیدی در آن استفاده نکرده، بلکه نیاز نداشته دستگاه‌های جدیدی خریداری کند، بنابراین با استفاده از علم محصولاتی با تکنولوژی بالا تولید کرده و با توجه به اینکه نیاز بازار است به ارزش افزوده فراوانی دست یافته است.

عضو هیأت علمی دانشگاه بوعلی‌سینا گفت: بسیاری از تولیدکنندگان صنایع تبدیلی استان همدان به سمت تولید خیارشور، چیپس، ترشی و مواردی از این دست می‌روند. آنها بدون اینکه نیاز بازار را بیابند کار آسان را انتخاب می‌کنند که بازار مملو از آن محصولات است ولی امروز نیاز بازار چیز دیگری است، مردم نیاز به محصولات با تکنولوژی بالا دارند. دنیا به سمت هایتک شدن رفته بنابراین ما نباید از این قافله عقب بمانیم و بازار را از دست بدهیم.

مصطفی کرمی ادامه داد: اگر در موارد زیادی بانک‌ها با ارائه تسهیلات با تولیدکنندگان و سرمایه‌گذاران مخالفت می‌کنند و یا دولت مجوزهای لازم را نمی‌دهد همین است که تولیدات و یا طرحشان کپی است و در آن نوآوری و دانش روز استفاده نشده و بازار از وجود آن محصولات اشباع شده است.

طبق گفته‌های کرمی، مشکل بزرگ صنایع کوچک و بزرگ استان این است که دارای تکنولوژی نیستند و رقبا می‌توانند از آنها کپی کنند. این دسته از تولیدکنندگان ابتدا محصولات خود را کپی می‌کنند و سپس به دنبال بازاریابی می‌روند.

این کارشناس تکنولوژی مواد غذایی اضافه کرد: مشکل اصلی صنایع تبدیلی استان این است که در قدم نخست تولید مانده‌اند. از شیر فقط ماست و پنیر و کره و خامه می‌گیرند در صورتی که از شیر می‌توان بیش از ٤۰۰ نوع پنیر تولید کرد. پنیری که به این راحتی‌ها نمی‌توان به تکنولوژی‌ها آن رسید و فقط افرادی به آن می‌رسند که علم و ذهن‌های خلاق استفاده کنند و یا در حال حاضر یک تولیدکننده آمده و در نهاوند از جو ماده‌ای به نام «مالت» می‌گیرد، این ماده در ۷۰ نوع ماده غذایی استفاده می‌شود. اما از سیب‌زمینی هم می‌توان «مالت» گرفت. اگر به عنوان مثال یک نفر بیاید و از سیب‌زمینی مالت بگیرد دیگر سیب‌زمینی استان یک روز سه هزار تومان و یک روز ۲۵۰ تومان نمی‌شود که کشاورزان و به تبع آن استان به خاطر آن ضرر کند.

صنایع تبدیلی در استان همدان جای کار زیادی دارد و تولید محصولات ارگانیک یک فرصت برای استان به حساب می‌آید؛ زیرا تنوع تولید محصولات کشاورزی در استان بالا است و در کنار آن بازارهای خوب استان‌های غربی و تهران در اختیار همدان است که باید با استفاده از ایده‌های تازه صنایع تبدیلی به سمت هایتک شدن بروند و محصولاتی را تولید کنند که هم نو و مورد نیاز جامعه باشد و هم به راحتی قابل کپی شدن نباشند.

تکرار تجربه تلخ بودجه‌ای در سال ۹۵

بر اساس گفته‌های یک اقتصاددان هم‌اکنون وضعیت درآمدی کشور به این صورت است که قیمت نفت به شدت پایان آمده و دولت نیز هزینه‌هایی دارد که باید آنها را تأمین کند. بدیهی است که در چنین شرایطی دولت تلاش کند منابع مختلف درآمدی را مورد بررسی قرار دهد و یکی از منابع ارز است.

محمد قلی یوسفی همچنین در خصوص تعیین نرخ ارز در بودجه سال ۱۳۹۵ بیان کرد: اکنون قیمت نفت پایین آمده و میزان فروش نفت نیز کاهش یافته است و در عین حال روز به روز ریال بیشتری تزریق می‌شود، این موضوع منجر به آن می‌شود که قیمت دلار سیر صعودی پیدا کند. یوسفی به ایسنا گفت: دولت‌ها معمولا نرخی را برای دلار در بودجه در نظر می‌گیرند که انتظارات تورمی را افزایش ندهد و در واقع دولت بخشی از تصمیماتش برای اینکه نرخ ارز را پایین بگیرد این است که انتظارات تورمی را مهار کند اما پس ازآغاز سال چنانچه نیاز به پول بیشتری داشته باشد و با کمبود منابع مواجه باشد می‌تواند با تغییر نرخ ارز به اهدافش دست پیدا کند. این اقتصاددان اضافه کرد: به طور کلی وقتی نیاز به تأمین هزینه‌ها باشد و درآمد دولت هم کفاف آن را ندهد، ساده‌ترین راه، تغییر نرخ ارز است که همیشه به عنوان ابزاری در اختیار سیاستمداران بوده تا بتوانند با استفاده از آن هزینه‌هایشان را تأمین کنند.

وی همچنین درخصوص پیش‌بینی درآمد ۱۰۱ هزار میلیارد تومانی دولت از محل درآمدهای مالیاتی در لایحه بودجه سال ۱۳۹۵، بیان کرد: به هر حال جزو اهداف هر دولتی این است که بتواند از محل مالیات هزینه‌های خود را تأمین کند. اما باید دید که محاسبات دولت در زمینه افزایش درآمدهای مالیاتی و هزینه‌هایش چقدر می‌تواند مشکلات اقتصادی کشور را حل کند و آیا درآمد مالیاتی که برای خود پیش‌بینی کرده است می‌تواند کمک کند که مشکلات حاد رکودی تورمی کشورحل شود یا خیر؟

این اقتصاددان ادامه داد: اکنون وضعیت به گونه‌ای است که انگیزه تولید در کشور کاهش یافته، فعالیت‌های تولیدی رو به وخامت رفته است و دولت نمی‌تواند از بخش‌های تولیدی درآمد کسب کنند پس ممکن است مالیات را بر واردات، تجارت و بخش خدمات افزایش دهد و این یعنی اینکه دولت به این نتیجه رسیده است که نیاز به کسب درآمد داردهر چند موجب افزایش قیمت و در واقع افزایش تورم شود. وی اضافه کرد: در بررسی کلی بودجه مهم این است که ببینیم اهداف کوتاه مدت دولت در راستای اهداف بلند مدت قرار دارند یا خیر؟ به نظرم نمی‌توانیم استراتژی برای اهداف بلند مدت داشته باشیم وسپس اهداف کوتاه مدت ما در تضاد آن اهداف بلند مدت قرار بگیرند.

استفاده دولت از منابع آزاد شده کشور را با مشکل مواجه می کند

استفاده دولت از منابع آزاد شده به عنوان ضربه‌گیر، کشور را در سال‌های آینده با مشکل مواجه می‌کند.

مدرس دانشگاه پیام‌نور همدان با تأکید بر اینکه باید بخش‌های کلیدی اقتصادی کشور مشخص شود، به ایسنا گفت: با هزینه شدن پول‌های آزاد شده موافق نیستم.

وحید امیدی با بیان اینکه همان‌گونه درآمد حاصل از فروش نفت باید در مکان مناسبی سرمایه‌گذاری شود، افزود: باید منابع آزاد شده هم در فرصت‌های مناسب از جمله منابع و بانک‌های بین‌المللی سرمایه‌گذاری شود و وارد بودجه دولت نشود.

وی با بیان اینکه مشکل دارایی‌های بادآورده و یا بلوکه شدن آنها در برخی از کشورها همواره وجود دارد، اظهار کرد: اگر دولت در خصوص هزینه‌کرد این دارایی‌ها، برنامه‌ای از پیش تعیین شده نداشته باشد ساختار آنها دچار تحولاتی شده و عملکردهای اقتصادی را دچار مشکل می‌کنند.

امیدی اضافه کرد: همچنین مخارج دولت افزایش و پول به بخش‌هایی تزریق شده و بخش‌های دیگری بی‌بهره و ناکام خواهند ماند و موجب می‌شود رشد اقتصادی کوتاه‌مدتی ایجاد و وضعیت در این هنگام با تغییراتی مواجه شود.

وی تصریح کرد: اگر دولت به‌ویژه در شرایط کنونی کشور، برنامه منظمی برای هزینه‌کرد دارایی‌های بلوکه شده داشته باشد، به نظر می‌رسد آزاد شدن این منابع تا حدی بر روی نوسان قیمت نفت تاثیر بگذارد که این اتفاق خوب و خوشایندی است.

این دانشجوی دکترای رشته اقتصاد در دانشگاه بوعلی‌سینا تأکید کرد: با وارد شدن پول‌های بلوکه شده در اقتصاد کشور، بودجه دولت با نوسانات شدیدی مواجه می‌شود و اگر سرمایه‌گذاری‌ها در این خصوص به درستی انجام نشود، سودها مدام وارد بدنه دولت می‌شود.

وی در بخش دیگری با تأکید بر اینکه تزریق پول‌های بلوکه شده موجب خروج کشور از حالت رکود می‌شود، اظهار کرد: به علت اینکه هدف دولت از تزریق پول، کنترل تورم است، اگر بودجه با کسری مواجه شود، صرف پول‌های آزاد شده برای خروج کشور از رکود در سال‌های آینده امری کوتاه‌مدت و موقت است.

این کارشناس‌ارشد امور اقتصادی اضافه کرد: صرف‌نظر از اینکه پول‌های آزاد شده، جایگزین کاملی برای کسری بودجه کشور است یا نه، دولت باید به سمتی پیش رود تا از نوسانات جلوگیری کند که تاثیر آن در سال ۹٦، مشخص می‌شود.

اشتغال

از طرح معافیت کارفرمایان سوء استفاده نشود

دبیرکل کانون عالی شوراهای اسلامی کار کشور با استقبال از طرح معافیت بیمه‌ای کارفرمایان در قبال به کارگیری دانش آموختگان، افزایش مدت زمان اجرای طرح و مقابله با سوءاستفاده‌های احتمالی در این طرح را خواستار شد.

رحمت ا... پورموسی درخصوص طرح وزارت کار مبنی بر معافیت دو ساله کارفرمایان از پرداخت بیمه در صورت جذب فارغ‌التحصیلان بیکاربه ایسنا گفت: طرحی که وزارت کار بخشنامه آن را به تازگی ابلاغ کرده طرح بسیار خوبی است که بر اساس آن کارفرمایانی که دانش آموختگان بیکار را به مدت دو سال به خدمت بگیرند از پرداخت بیمه معاف می‌شوند و این حرکت بسیار خوبی است.

وی با تأکید بر افزایش مدت زمان اجرای این طرح افزود: در صورتی که مدت به کارگیری دانش آموختگان بیشتر شودنیروهای جویای کار نگران پیدا کردن شغل نخواهند بود و با اطمینان خاطر و امنیت شغلی بیشتر به کار ادامه خواهند داد وبنگاه‌های اقتصادی و تولیدی با معافیت از پرداخت حق بیمه تا حدودی نفس خواهند کشید.

دبیرکل کانون عالی شوراهای اسلامی کار کشور در عین حال خاطرنشان کرد: با توجه به آنکه در اجرای چنین طرح‌هایی بعضا سو استفاده‌های احتمالی دیده شده باید اعمال نظارت و کنترل دقیق‌تری از سوی انجام شود.

به گفته پورموسی اجرای این طرح نباید منجر به تشدید بیکاری و اخراج نیروهای کار فعلی شود و کارفرمایان تنها به بهانه معافیت از پرداخت حق بیمه، نیروهای کار خود را اخراج و فارغ التحصیلان بیکار را به خدمت بگیرند.

پورموسی تأکید کرد: مزیت تعیین مزد سال ۹٤ این بود که افزایش ۱۷ درصدی به تمام سطوح مزدی تعمیم یافت هرچند که رقم اندکی بود ولی در تمام سطوح مزدی افزایش ۱۷ درصدی اعمال شد.

بورس

صندوق‌های سرمایه‌گذاری سودآور شدند

با آغاز روند صعودی بورس از نیمه ماه، صندوق‌های سرمایه‌گذاری که در رکود فرو رفته بودند از خواب زمستانی بیدار شدند و با کسب بازدهی مثبت همراهان خود را خوشحال کردند.

صندوق‌های سرمایه‌گذاری فعال در بورس که همزمان با رکود مدت‌دار بازار در دو سال گذشته در رکود فرو رفته و همراهان خود را متضرر کرده بودند، با آغاز روند صعودی بازار سرمایه جان دوباره گرفتند و از زیان خارج شدند.

بر این اساس با آغاز مجدد رونق بورس و افزایش قیمت و بازدهی این بازار به دلیل لغو تحریم‌های بین‌المللی، صندوق‌های سرمایه‌گذاری نیز از رکود دامن‌گیر بورس خارج شدند و بازدهی مطلوبی نصیب همراهان خود کردند؛ به طوری که با رسیدن میانگین بازدهی بورس تهران به حدود هفت درصد، صندوق‌های سرمایه‌گذاری نیز با افزایش بازدهی مواجه شدند و به طور متوسط بازدهی ۷/۲درصدی را نصیب همراهان خود کردند.

به گزارش ایسنا، آمارها نشان می‌دهد که با مثبت شدن بازار سرمایه، میانگین بازدهی صندوق سرمایه‌گذاری در سهام در یک‌ماه اخیر به ۱۲ درصد رسیده و این صندوق بیشترین بازدهی را در میان صندوق‌ها با درآمد ثابت و مختلط کسب کرده است، در این میان صندوق‌های با درآمد ثابت بازدهی ۲/۳ درصدی کسب کرده و صندوق‌های مختلط نیز میانگین بازدهی خود را به ۵/٦درصد افزایش دادند.

بررسی‌ها نشان می‌دهد که از میان ۹۰ صندوق سرمایه‌گذاری فعال در سهام، تنها صندوق کارگزاری بانک سپه با زیان ۳/۵درصدی مواجه شده است و مابقی صندوق‌ها موفق به کسب بازدهی مثبت در این مدت شدند؛ به طوری که بازدهی ۱۰ صندوق به بیش از ۲۰ درصد رسیده و صندوق‌های دماسنج، فارابی، پارس‌گستر و توسعه صادرات با کسب بازدهی ۵۲، ۳۰ و ۲۹ درصدی در یک‌ماه اخیر در صدر جدول این گروه قرار گرفته‌اند.

خبر

حذف قیمت مصرف‌کننده از برخی کالاها

درج قیمت مصرف‌کننده روی کالاها، ابزاری برای سوءاستفاده برخی افراد شده و بسیاری از فروشگاه‌ها و عرضه کنندگان کالا از این موضوع به نفع خود استفاده می‌کنند که در این راستا قرار است به طور آزمایشی، قیمت مصرف‌کننده از روی برخی کالاهای غیراساسی مثل تنقلات حذف شود تا کالاها بر اساس سه درصد سود عمده فروشی و ۱۲ تا ۱۵ درصد سود خرده فروشی عرضه شوند.

در حال حاضر سود عمده فروشی سه درصد و سود خرده فروشی ۱۲تا ۱۵ درصد است، درحالی‌که در برخی کالاها شاهدیم سودهای صددرصدی دریافت می‌شود که به گفته رئیس اتحادیه بنکداران مواد غذایی، بر اساس طرحی که قرار است به زودی اجرایی شود در ابتدا قیمت مصرف کننده از برخی کالاهای غیرضرور حذف می‌شود تا پس از بررسی نتایج و نقاط ضعف آن نحوه پیاده سازی و ادامه طرح در بقیه کالاها مورد بررسی قرار گیرد.

حذف قیمت مصرف‌کننده از روی چیپس و پفک در اولویت

رئیس اتحادیه بنکداران مواد غذایی به ایسنا گفت: این طرح در مرحله نخست در تنقلاتی مثل پفک و چیپس اجرایی می‌شود و عرضه کنندگان موظفند پس از احتساب سود خود آن را به خریدار بفروشند.

محمد آقاطاهر در خصوص اینکه با این طرح برخی از عرضه کنندگان ممکن است کالاها را با اختلاف قیمت بالاتری بفروشند، افزود: بازرسان بر این کار نظارت می‌کنند و طبیعی است با این کار قیمت کالاها ارزانتر از سابق می‌شود.وی ادامه داد: پس از بررسی تبعات آن، این طرح در بقیه کالاها نیز اجرایی می‌شود.

آقاطاهر بیان کرد: در کشورهای دیگر هم بر اساس اعتمادی که وجود دارد قیمت مصرف کننده روی کالاها درج نمی‌شود ولی بر اساس رقابتی که بین فروشگاه‌ها و مراکز عرضه وجود دارد هیچ وقت کالاها گران عرضه نمی‌شوند و آنها بر اساس سود محاسبه شده و واقعی اقدام به عرضه کالاها می‌کنند.

عکس و مکث

نیروهای ارتش هند، به مناسبت روز جمهوری این کشور، رژه رفتند
عکس: Getty

پیام تاریخ، تمدن و فرهنگ مادستان
The Message Of Madestan's History & Civilization & Culture
روزنامه همدان پیام
۸
سه شنبه ● ۶ بهمن ماه ۱۳۹۴ ● شماره ۲۵۵۶
حادثه
hadese@hamedanpayam.com

کدرهگیری برای تشخیص کالای قاچاق طراحی شد

برای بهبود شرایط تشخیص کالای قاچاق از غیرقاچاق، کد رهگیری طراحی شـد و در حال حاضر آیین‌نامه آن در کمیسـیون، مراحل نهایی را طی می‌کند. رئیس مرکز برنامه‌ریزی و نظارت بر دخانیات کشـور با اشاره به راه‌اندازی مرکز تشـدید مبارزه با قاچاق کالا و ارز، گفت: این مرکز با تلاش بی شائبه نیروی انتظامی در امر مبارزه با قاچاق کالا ایجاد شده اسـت و باید از اقدامات آن، پشتیبانی کرد زیرا یکی از ضروریات کشور بود.به گزارش مهر، رمزی در ارتباط با برچسب هلوگرام که برای تشـخیص کالای قاچاق از غیر قاچاق به کار می‌رود، خاطرنشـان کرد: مکانیزم نصب هالوگرام حدود ۱۴ سـال پیش برای اینکه کالای قاچاق از کالای رسمی، قابل تفکیک باشد، توسط شرکت دخانیات اجرا شد.

علی اصغر رمزی همچنین گفت: به جـز نصب هالوگرام، ابزار دیگری مثل پیام بهداشـتی نیز اجرا شد که ۱۲ سال این روند در حال انجام بود که متأسـفانه با اقدامات قاچاقچیان و سـودجویان و اطلاعات نادرست به مصرف کنندگان، مبنی بر اینکه سـیگارهایی کـه تصویر ندارد برای ریه مناسـب است و سـیگارهایی که تصویر دارد برای ریه ضرر دارد، این طرح با چالش روبه رو شـد. رمـزی افزود: با وجود چنین اقداماتی از سـوی سـودجویان، دیگر هالوگرام به عنوان ابزار حاکمیتی به شمار نمی‌آید، به همین منظور برای بهبود این شرایط و تشخیص کالای قاچاق از غیرقاچاق، طبق قانون جدید ماده ۱۳، کد رهگیری طراحی شـد و در حال حاضر آیین‌نامه آن در کمیسیون، مراحل نهایی خود را طی می‌کند.

رئیس مرکز برنامه‌ریزی و نظارت بر دخانیات کشور در پایان در ارتباط با این کد رهگیری گفت: این کد رهگیری ۱۷ تا ۱۸ رقم اسـت که مثل شماره شناسنامه برای هر پاکت است که با آن می‌توان خرده فروشان این کالا را نیز ردیابی و شناسایی کرد.

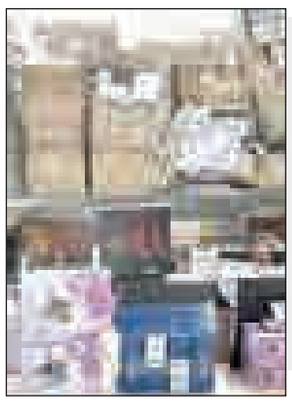

حادثه در جهان

افزایش قربانیان کولاک در آمریکا

بارش برف سـنگین در مناطق شرقی آمریکا تاکنون دست‌کم ۱۹ کشته برجا گذاشته است.

اوایل هفته کولاک برخی از بزرگترین شهرهای آمریکا را در بر گرفت. همچنین به ۸۰ میلیون نفر از سـاکنان ۲۰ ایالت نسـبت به شـرایط نامناسب جوی هشدار داده شد.

برف و کولاک برخی از مناطق آمریکا همچون واشـنگتن، فیلادلفیا، بالتیمـور و نیویورک را در برگرفته و مقامات هفت ایالت از مرگ ۱۹ تن بر اثر حوادث مرتبط با بارش برف خبر دادند.

بـه گزارش روزنامه گاردین، مقامات داخلی ایالت نیویورک به همراه مسـئولان ۱۰ ایالت دیگر آمریکا وضعیت اضطـراری اعلام کرده و از سـاکنان ایـن مناطق درخواسـت کردند که از رفـت و آمدهای غیرضروری خودداری کنند.

فرود هواپیما در جاده حومه مسکو

یک فروند هواپیمای سبک یک موتوره در جاده‌ای در حومه مسکو فرود آمد.

به گـزارش ایرنا به نقل از وزارت موقعیت‌های اضطراری روسـیه، هواپیمای یک موتوره شخصی در جاده «یاروسلاوسکی شوسه» واقع در شمال غرب مسکو فرود آمد و فقط بدنه آن تا حدودی آسیب دید.

این حادثه در کیلومتر ۶۳ از مسـکو رخ داد که خلبان هواپیما به دلیل نقص فنی موتور و از کار افتادن آن در هوا تصمیم به فرود آن گرفت.

در این حادثه به خلبان یا فرد دیگری در جاده آسیبی وارد نیامد.

فرود هواپیما اخلالـی در تردد جاده‌ای ایجاد نکرد و در زمان حاضر یـک گروه از امدادگـران برای انتقال هواپیمـا در جاده محل حادثه مشغول فعالیت هستند.

برخی از جاده‌های خارج شـهری مسکو بسیار وسیع هستند و امکان فرود هواپیمـا در آن در موارد اضطراری و نیاز فوری به فرود وجود دارد.

بر اسـاس این گزارش، جاده «سیمفروپولسـکی شوسه» در جنوب مسکو از این نوع جاده‌ها است که در دوره شوروی سابق برای فرود آمدن هواپیماها در موارد اضطراری ساخته شده بود.

نوجوان ۱۷ ساله عامل کشتار در مدرسه کانادایی

پلیـس کانادا اعلام کرد مهاجم مسـلحی که به روی دو نوجوان و معلمان یک مدرسـه در شهر «لوچه» آتش گشود، یک نوجوان ۱۷ ساله است.

به گزارش ایسنا، پلیس نام این پسر نوجوان را به علت قوانین حمایت از کودکان در کانادا، فاش نکرده اسـت. قرار است وی هفته دیگر در دادگاه محاکمه شود.

اوایل هفته تیراندازی در مدرسه‌ای در یکی از شهرهای شمالی استان «ساسـکاچوان» کانادا به صدر خبرهای قاره آمریکا راه یافت. چندین نفر دیگر هم در جریان این تیراندازی مجروح شدند.

این واقعه در یکی از مدارس شهر کوچک لوچه در شمال ساسکاچوان روی داد. اما مهاجم پیش از رفتن به مدرسـه لوچه، دو نوجوان دیگر را در خانه‌شان به قتل رسانده بود.

طبق اعلام پلیس کانادا، «دایان فونتاین»، ۱۷ ساله و برادر ۱۳ ساله‌اش «درایدن» به ضرب گلوله در خانه‌شـان کشته شده‌اند و سپس مهاجم به مدرسه لوچه رفته و «آدام وود»، معلم ۳۵ ساله این مدرسه و «ماری جانویر»، ۲۱ ساله، دستیار آموزشی را به قتل می‌رساند.

پلیس دقایقی پس از کشتار در مدرسه لوچه، این پسر نوجوان ۱۷ ساله را خلع سلاح و بازداشـت کرد. کشتار با اسلحه در مدارس کانادا به نسبت همسایه جنوبی این کشور (آمریکا) بسیار کمتر روی می‌دهد. کانادا نسـبت به آمریکا قوانین به مراتب سـختگیرانه‌تری در مورد مالکیت و حمل اسلحه دارد.

شـهر کوچک لوچه حدود سه هزار سکنه دارد و مدرسه محل واقعه هم ویژه دانش‌آموزان سطوح راهنمایی و دبیرستان بوده و حدود ۹۰۰ دانش‌آموز دارد.

چرا مدیریت خشم نداریم

جامعه درگیر قتل هایی به خاطر هیچ

شاید عجیب و غیرقابل تصور باشد اما، در چند هفته‌های گذشـته حداقل سه‌نفر به دلیل تفاله چای، گروه تلگرامی و عطر زدن به قتل رسـیدند. درگیری لفظی و فیزیکی میان دو طرف دعوا در هر حادثه باعث شد تا یکی از طرفین دارفانی را وداع گوید!

۱- ۱۶ دی‌مـاه مرد ۴۵سـاله‌ای که پایین سـاختمانی ایستاده بود مُشـتی تفالهِ چای از پنجره طبقه دوم سـاختمان روی سر او می‌ریزد. درگیری لفظی و مردِ ۳۴ ساله طبقه دوم به پایین سـاختمان می‌رود و درگیری با ضربات چوب بیسبال مرد ۴۵ساله کُشته می‌شود.

۲- ۱۷ دی‌مـاه دو دوسـت کـه در گروه تلگرامی عضـو بودند بـا یکدیگر درگیر می‌شوند و در پی این درگیری یکی از آن‌ها با ضربات چاقو کشته می‌شود. داستان از این قرار بود که پسر ۲۲ ساله توسط دوست ۱۸ سـاله از گروه تلگرامی حذف می‌شود و او خشمگین با دوستش درگیر می‌شود و او را به قتل می‌رساند.

۳- عطر زدن برادرزنِ منجر شد تا او توسط دامادشـان به قتل برسد. داستان از این قرار بود که مجید وقتی صبح زود از خواب بیدار می‌شـود تا برای رفتن بـه دنبال کارهایش آماده شـود، عطـر می‌زند. ایـن‌کار باعث عصبانیت داماد می‌شود. بعد ازظهر که مجید به خانه خواهرش برمی‌گـردد داماد در پی عصبانیت با چاقوی میوه‌خوری او را به قتل می‌رساند.

هر سه قتل شوکه آور است! بی هیچ سخن اضافـه‌ای. یک روان‌شـناس در این رابطه می‌گوید "امید به آینده در جامعه ایران پایین آمده و به همین دلیل افراد به طور ناخودآگاه دست به اقدامات خطرناک می‌زنند."

مهـدی ملک‌محمد گفـت: اتفاقاتی مانند درگیری‌هـای به‌ظاهر عـادی و پیش‌افتاده که موجب خشـم زیـاد و در نهایت قتل می‌شـود را باید از دو منظر دید؛ خودآگاه و ناخودآگاه.

این روانشـناس افزود: در بخش خودآگاه افراد باید نسبت به یک رفتار آموزش ببینند. یکی از این آموزش‌ها مهارت زندگی است و یکی از این مهارت‌هـا مهارتِ مدیریت خشم است.

وی با اشاره به پایین‌بودن مهارت اجتماعی در ایران گفت: وقتی در یک جامعه خشونت زیاد رخ دهد، نشـان می‌دهد که ما مهارت اجتماعی و مهارت مدیریت خشـم نداریم.

در این حالت جامعه توانِ مدیریت خشمش را ندارد؛ یـا آن را فرو می‌خـورد و یا در حالت اغراق‌شده‌ای این خشم به قتل منجر می‌شود.

ملک‌محمد همچنین در تحلیل اتفاقات رخ داده به نظریه "انتظارگرایی" در روان‌شناسی اشـاره کرده و گفـت: در بخش ناخودآگاه بایـد از اصطلاحـی روان‌شـناختی به‌نام "انتظارگرایی" نام ببریم. انتظارگرایی به این معناست که وقتی آدم‌ها می‌خواهند رفتاری را ناخودآگاه بروز بدهند، مغزشان آن رفتار را هزینه فایده می‌کند.

عضو انجمن روان‌شناسـی همچنین گفت: بر طبق این نظریه وقتی شـما انتظار آینده خوشـایندی در ذهنتان نیسـت، احساس می‌کنید با پرخاشگری یا اعمال خشونت و حتی قتل، چیز زیادی را از دست نداده‌اید.

وی تأکید کرد: بنابراین در جوامعی که آینده خوشایند در آنها با ابهام روبروست، مغز در یک هزینه فایده دسـتور به اعمال خشم و پرخاشگری خواهد داد. این آینده می‌تواند آینده اقتصادی، خانوادگی، رفاهی و ... باشد.

وی دربـاره تعمیم رفتارهـای بدون انگیزه در مـردم توضیح داد: ایـن موضوع را در موارد دیگـر نیز می‌بینیم، همانطور که افراد خشـونتی ناخودآگاه اعمـال می‌کنند، در عین حال در غذایشان نمک زیاد می‌ریزند، رانندگـیِ پرخطر می‌کنند و ... . همه این ها نشانه‌های نداشتن انگیزه برای آینده است.

این روان‌شـناس تصریح کـرد: اما اگر فرد آینده مثبتی را به طور ناخودآگاه در ذهنش ساخته باشـد، اگر قرار باشد دست به عمل نامناسـبی بزنـد ذهن به او فرمان ایسـت خواهد داد.

وی با تأکید بر لزوم امید به آینده در جامعه گفـت: جامعه‌ای که به آینده امید نداشـته باشـد، مرگ حضور خواهد داشت؛ نه فقط مـرگ بیولوژیکـی بلکه انـواع دیگری از مرگ که خشـونت یکی از وجوه آن است. همانطور که رابطه بد و خشـونت‌آمیز میان افراد از وجوهِ مرگ اسـت، روابط خوب و مثبت نیز از وجوه زندگی خواهد بود.

ملک‌محمد در گفت وگو بـا فرارو گفت: مدت‌های زیادی اسـت که وضعیت جامعه ما از لحاظ امید به آینده به‌شـدت نامناسب اسـت. آدم‌هـای جامعه از لحـاظ فردی، جمعـی، اقتصادی و ... آینـده مثبتی برای خودشان متصور نیستند.

این مشـاور با اشـاره به این‌که ناامیدی در جامعه ما در بخش‌های مختلف وجود دارد گفت: وقتی ما بـا افتخار اعلام می‌کنیم که بیشـترین حجم بیکاران ما فارغ‌التحصیلان دانشگاهی‌مان هَستند، تنها فارغ‌التحصیلان نیستند که نا امید می‌شوند، بلکه کلِ جامعه از این مسأله ناامید خواهد شد.

ملک‌محمد اظهار کرد: یا وقتی آینده اشتغال برای افراد متزلزل اسـت و یـک کارخانه ناگهان هـزار نیروی خود را اخراج می‌کند، بی‌انگیزگی، فشار و ناامید کل افراد جامعه را متاثر خواهد کرد.

در هنگام خشم چه باید کرد؟

این روان‌شـناس در ادامه راهکارهایی برای کنترل خشـم ارائه کرده و گفت: در چنین شرایطی آموزش می‌تواند تا حدودی به افراد کمـک کند. آدم‌ها بایـد در ابتدا بتوانند دو موضوع خشم و پرخاشگری را از یکدیگر تفکیک کنند. زیرا خشم در همه آدم‌ها اتفاق می‌افتد اما پرخاشـگری بروز فیزیکی یک خشم است.

ملک‌محمـد بـا تأکید بر تفاوت خشـم و پرخاشگری گفت: بنابراین در نخستین نکته، وقتی یک نفر خشمگین می‌شود حتما نباید پرخاشگری کند.

وی همچنین در توضیح راه‌حل دوم افزود: نکته دوم در مدیریت خشـم این است که آدم‌ها باید بدانند کـه ناکامی یا اتفاق منفی منحصرا برای آنهـا رخ نمی‌دهد. اگر فکر کنیم که اتفاقاتی بدتر برای درصد زیادی از مردم رخ داده‌است، احساس بهتری خواهیم داشت.

این روان‌شـناس در ادامه توضیح داد: نکته سـوم این‌که بسـیاری از رفتارهـا را باید همانند یک آلارم و هشـدار در نظر گرفت؛ هشـداری که به ما می‌گوید آیا ما وارد یک رفتار خشونت آمیز شده‌ایم یا خیر. هشدار می‌تواند از جایی آغاز شـود که خشونت با خشونت کلامی آغاز شده‌است.

ملک‌محمد در پایان گفت: همچنین به عنوان نکتـه آخر باید در نظر داشـت که در بروز اتفاقاتی مانند خشـونت‌های شدید یا قتل، یـک فرد یا یک طرف مقصر نیسـت. یک رفتار برای منتهی‌شدن به قتل حتما نیازمند ارتباط خشونت‌آمیز دوطرفه است. بنابراین برای جلوگیری از خشـونت نباید بخواهیم خشـونت طرفِ مقابلمان را با خشـونت خودمان کاهش دهیم.

اعتراف سارقان به دزدی سیم و کابل برق

فرمانده انتظامی شهرستان ملایر از متلاشی شدن باند سارقان حرفه‌ای سیم برق و کابل‌های هوایی با اعتراف به ۲۴فقره سرقت توسط پلیس ملایر خبر داد.

به گزارش پایگاه خبری پلیس، شعبان ترک‌نیا با اعلام این خبر گفت: در راسـتای دستگیری سـارقان حرفه‌ای سیم برق و کابل‌های هوائی در شهرسـتان ملایر، طی تصمیم موفق قرارگاه مبارزه با سـرقت و حضور میدانی پلیس در نقاط از پیش تعیین شده، ماموران کلانتری جوکار در حین گشت زنی موفق به شناسائی یک دستگاه خودروی سواری مشکوک شدند.

ایـن مقام انتظامی افزود: مأموران خـودروی مورد نظر را متوقف و در بازرسـی از آن مقادیری مواد مخدر کشـف و ضبط کردند.

وی ادامه داد: با تلاش اکیپ‌های دیگر اعزامی تعداد دو نفر دیگر در حین اقدام به سرقت سیم برق و کابل‌های هوائی در این منطقه شناسائی و دسـتگیر شدند که با بررسی به عمل آمده معلوم شد هر سه نفر همدست هستند.

ترک نیا گفت: سه متهم دستگیر و برای بازجویی در اختیار ماموران پلیس آگاهی قرار گرفتند که نامبردگان به ۲۴فقره سرقت از تعداد ۱۷ روستای شهرستان ملایر اعتراف کردند.

وی در پایان افزود: از سـارقان دستگیر شده، ابزار و آلات مربوط به سرقت سیم برق کشـف که با تشکیل پرونده، برای سیر مراحل قانونی تحویل مراجع قضائی شدند.

حادثه در ایران

ممانعت از تحصیل پدر را روانه زندان کرد

دادسـتان عمومی و انقلاب عجب‌شیر از محکومیت حبس برای پدری که مانع از تحصیل فرزندش شد، خبر داد.

محمدحسن نوقربانی با بیان اینکه اگر خانواده‌ها مانع از ادامه تحصیل فرزندان خود شوند این عمل جرم محسوب می‌شود، گفت: اگر هیچ دلیل منطقی برای فرسـتادن کودک به مدرسه نباشد بر اساس قانون حمایـت از کودکان و نوجوانان، آن خانـواده باید به مراجع قضایی معرفی شود.

دادسـتان عمومی و انقلاب شهرسـتان عجب‌شـیر ادامه داد: امروز آموزش یک وسیله برای فقرزدایی در زمینه مسائل اجتماعی و دیگر موارد اسـت و بسـیاری از ناهنجاری‌های جامعه از سوی افرادی که ترک تحصیل کرده و بازمانده از تحصیل هستند اتفاق می‌افتد.

وی در گفت‌وگو با فارس، خاطرنشـان کرد: در این زمینه پدری که مانع از تحصیل پسـربچه ۱۰ ساله خود شـده بود با تشکیل پرونده قضایی و بازجویی‌های متعدد در حالی که به شـدت به دلیل فقر از تحصیل فرزندش ممانعت می‌کرد به حبس به مدت چهار ماه بر اساس ماده ٤ قانون حمایت از کودکان و نوجوانان محکوم و روانه زندان شد.

مردی در گچساران دایی خود را با شلیک گلوله کشت

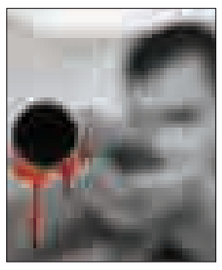

مرد ۲۹ ساله گچسارانی دایی خود را با شـلیک گلولـه به قتل رساند.

فرمانده نیروی انتظامی گچساران گفت: پس از تیراندازی از سـوی قاتل، ماموران انتظامی گچسـاران بلافاصلـه به محل حادثـه اعزام شدند.

علی کـرم بازیان با بیان اینکه این قتـل به دلیل اختلافات مالی رخ داده اظهـار کرد: قاتل برای وصول طلـب خود به منزل دایی خود مراجعـه و با وی درگیری لفظی پیدا می‌کند.

بازیـان در گفت‌وگو با ایرنا، تصریح کرد: این قاتل ۲۹ سـاله با یک قبضه اسلحه ساچمه زنی تک لول دایی خود را از ناحیه شکم مجروح کرده بود.

وی گفت: مقتول ٤٧ سـاله با این وجود به بیمارستان اعزام و توسط پزشکان مداوا شد اما ۲۰ دقیقه بعد جان خود را از دست داد .

بازیان بیان کرد: قاتل سـاعتی پس از وقوع جرم از سـوی ماموران انتظامی گچساران دستگیر شد.

دانش‌آموز کرمانشاهی در مدرسه خود را حلق آویز کرد

رئیس اداره روابط عمومی آموزش و پرورش استان کرمانشاه خبر خودکشی دانش‌آموز پایه هشـتم یکی از مدارس استان کرمانشاه در سرویس بهداشتی مدرسه را تأیید کرد.

پارسـاپور با تأیید خودکشـی دانش‌آموز پایه هشتم یکی از مدارس استان کرمانشاه در فضای مدرسه اظهار داشت: محمد دانش‌آموز یکی از مدارس متوسـطه اول ساعت ۹ صبح در سرویس بهداشتی مدرسه خود را حلق آویز کرد.

وی افزود: تیم کارشناسی آموزش و پرورش استان کرمانشاه به مدرسه این دانش‌آموز اعزام شـد و پس از بررسی وضعیت مشخص شد که نمرات ترم اول این دانش‌آموز بسیار عالی بوده و او با عوامل مدرسه مشکلی نداشته است.

رئیس اداره روابط عمومی آموزش و پرورش اسـتان کرمانشاه گفت: مادر این دانش‌آموز صبح روز حادثه با حالتی سراسـیمه به مدرسـه آمد و سـراغ فرزندش را گرفت، اما متأسـفانه متوجه شدیم که این دانش‌آموز خود را در سرویس بهداشتی مدرسه حلق‌آویز کرده است.

پارساپور بیان کرد: احتمالاً علت خودکشی وی اختلافات خانوادگی بوده است.

سودوکو ۲۵۵۶

3			7	6	9			4
6							1	
7						6		
	9							3
	7		3	9	8		6	
	2					9		
		1						7
		7					9	
		4	8	5	7	1		

پاسخ‌های شماره قبل

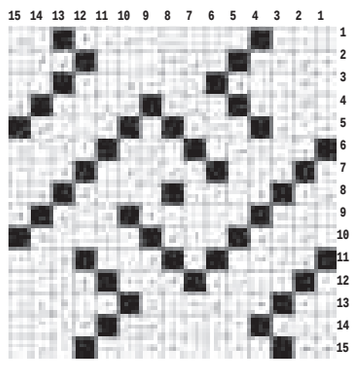

۸	۶	۲	۵	۹	۱	۴	۷	۳
۳	۵	۱	۶	۷	۴	۸	۹	۲
۴	۹	۷	۸	۲	۳	۶	۱	۵
۱	۲	۵	۷	۳	۶	۹	۴	۸
۹	۸	۶	۱	۴	۵	۳	۲	۷
۷	۳	۴	۲	۸	۹	۵	۶	۱
۲	۴	۳	۹	۱	۸	۷	۵	۶
۶	۷	۹	۳	۵	۲	۱	۸	۴
۵	۱	۸	۴	۶	۷	۲	۳	۹

جدول ۲۵۵۶

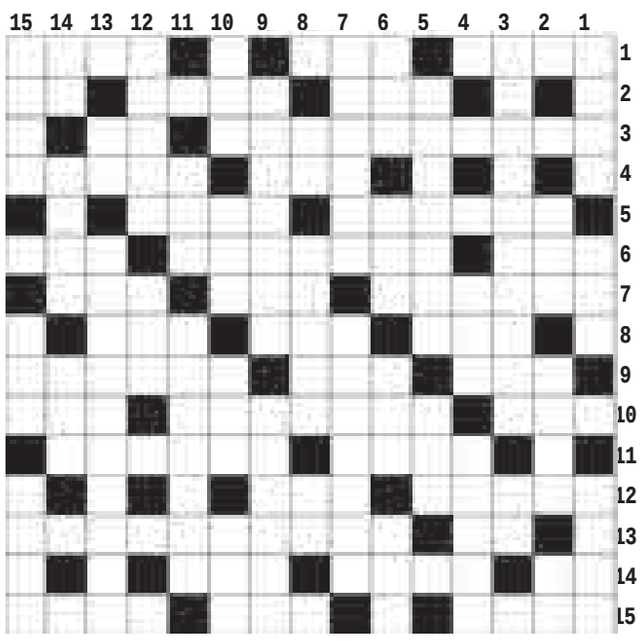

افقی

۱- چهارضلعی - تکلیف دانش آموز - مردن سخت ۲- از بیماری های پوستی - تالار بزرگ - نفی تازی ۳- غذای خوشمزه شمالی ها - ورودی خانه ۴- واحد فشـار الکتریکی - میخ عرب ۵- عمومی - صف و رده ۶- گوسـفند شاخدار - جریده هر روزه - رخصت ۷- خواهران نویسـنده انگلیسـی - انگشت بزرگ دست - پیشـه و شغل ۸- مار عظیم الجثه - از افعال ربطی - ترس ۹- زمین دور از آب - پاکدامنی - از کوه‌های مهم کشور ۱۰- اشاره به نزدیک - پاسپورت - شهر آرزو ۱۱- سنگ گرانیت - انهدام ۱۲- نامه بلند - از جزایر خلیج فارس ۱۳- از غصه مردن - اکام ۱۴- ضمیر اشاره - ماه پاییزی - معلق ۱۵- سنگین و وزین - آزمایش لباس - نغمه و آواز

عمودی

۱- پارچـه لطیف نخی - گور - خوراک ۲- خورشـید و آفتاب - از مرکبات - یادداشت ۳- سردار نامی ایرانی - علامت قرآنی ۴- نغمه - لقب پادشاهان چینی ۵- پایتخت اندونزی - ایستگاه قطار ۶- خوشنویس - نسل سوم - پوزش - محل تغذیه جنین ۷- مرغ حق - بالا بردن ۸- کلید موسیقی - جلوس - حرف دهان کجـی ۹- یمین - ترکیدن ۱۰- عقیـده ونظر - طرف و جانب - لیکن - رقیب خانمها! ۱۱- ابزار سوراخ کاری - فیلمی ساخته داوود موثقی ۱۲- دانش شناخت اشـکال - مرزبان ۱۳- شـهر فراری - از اثرهای معروف فتانه حاج سـید جواد ۱۴- سـرخ کمرنگ - نشانه ها - بیسـواد ۱۵- قاب عکس - طویله،کازه - پیرو دین موسی (ع)

پیام تاریخ، تمدن و فرهنگ مادستان
The Message Of Madestan's History & Civilization & Culture
روزنامه همدان پیام
۹
سه شنبه ● ۶ بهمن ماه ۱۳۹۴ ● شماره ۲۵۵۶
جامعه
ejtemaei@hamedanpayam.com

جای خالی «کودکان و نوجوانان» در برنامه ششم

معاون امور اجتماعی سازمان بهزیستی کشور گفت: برای افزایش بهره‌وری نیروی انسانی در کشور به جزسرمایه‌گذاری به‌روی "کودکان و نوجوانان" هیچ راه میانبری وجود ندارد بر همین اساس نیاز است در برنامه کلانی همچون برنامه ششم توسعه حداقل یک بند به این موضوع اختصاص داده می‌شد. حبیبا... مسعودی فرید در گفت‌وگو با ایسنا، در خصوص فقدان سرفصل و ماده‌ای با موضوع "کودکان و نوجوانان" در برنامه ششم توسعه،افزود: توافقنامه ایران با کشورهای ۱+۵ نشان داد که محیط گفتمان بین کشورها مبتنی بر اندیشه، فکر و تفاهم بوده پس اگر بپذیریم جبهه و نقطه تعامل مابا دنیای پیرامون از طریق اندیشه است، باید برای کودکان این سرزمین سرمایه‌گذاری‌های هنگفتی داشته باشیم.

قیمت دارو در پسابرجام

رئیس سازمان غذا و دارو از دو ردیف بودجه‌ای این سازمان برای حمایت از داروهای بیماران خاص و صعب‌العلاج خبر داد و در خصوص قیمت دارو در پسا برجام، گفت: باید این هنر را داشته باشیم تا با توجه به افزایش نرخ ارز، بتوانیم از طریق صرفه‌جویی ارزی جلوی افزایش قیمت دارو را بگیریم.

رسول دیناروند در گفت‌وگو با ایسنا، درخصوص میزان یارانه دارو در سال آینده با تشکر از دولت با توجه به دشواری شرایط بودجه، افزود: بر اساس بودجه سال ۹۵، اعتبار مربوط به حمایت از بیماران خاص و صعب‌العلاج به اندازه امسال پیش‌بینی شده است.

اجرای مرحله اصلی نظام رتبه‌بندی در سال ۹۵

معاون توسعه مدیریت و پشتیبانی وزیر آموزش و پرورش با تأکید بر استمرار نظام رتبه‌بندی در سال ۹۵گفت: مرحله اصلی نظام رتبه‌بندی در سال آینده اجرا می‌شود.

به گزارش ایسنا، سیدمحمد بطحایی با اشاره به استمرار اجرای نظام رتبه‌بندی در سال آینده اظهار کرد: مرحله مقدماتی نظام رتبه بندی در سال ۹۴ اجرا شد، اما مرحله اصلی رتبه‌بندی که استقرار نظام سنجش صلاحیت‌ها است در دست طراحی و برنامه‌ریزی است که امیدواریم تا پیش از پایان سالجاری نظام‌نامه آن ابلاغ شود.

معاون ستاد عالی مساجد کشور

جشنواره نغمه‌های آسمانی تقویت کارکرد فرهنگی مساجد است

پوستر هفتمین جشنواره سراسری آواها و نغمه‌های آسمانی روز گذشته رونمایی شد. برگزاری این جشنواره ملی در ۱۵ و ۱۶ بهمن‌ماه در همدان فرصتی است برای رقابت ۱۲ گروه سرود که از بین ۳۵۰ گروه انتخاب شده‌اند.

در این مراسم که با حضور برخی از مسئولان فرهنگی کشوری و استان در دفتر معاونت سیاسی استاندار برگزار شد، الهی‌تبار معاون سیاسی امنیتی استاندار به همگرایی مطلوب استان همدان در اجرای برنامه‌های فرهنگی اشاره کرد و گفت: یکی از اماکنی که می‌تواند در زمینه به ثمر رسیدن برنامه‌های فرهنگی تأثیرگذار باشد مساجد است.

وی افزود: مساجد از جمله اماکنی است که همزمان رویداد انقلاب و پس از آن کانون مبارزات مردم بود.

الهی‌تبار افزود: مساجد همواره در جریان‌های تأثیرگذار فرهنگی رنگ و بویی دیگر دارد و حضور مساجد در مسائل مختلف سیاسی و اجتماعی تأثیرگذار بوده و هست.

معاون سیاسی و امنیتی استاندار همچنین گفت: از سال ۱۳۷۱ که کانون فرهنگی در مساجد شکل گرفت توانستند با استفاده از ظرفیت مردم محلی جایگاهی تأثیرگذار را رقم زند و این کانون‌ها توانستند ظرفیت بهره‌مندی و بهره‌وری را ایجاد کنند. در این راستا استان همدان جایگاهی غنی را به خود اختصاص داده است.

الهی‌تبار تصریح کرد: در این جشنواره می‌توان کالای فرهنگی باارزشی را به نوجوانان استان ارائه داد و این رویداد باید مورد توجه دستگاه‌های فرهنگی قرار گیرد.

و چه بسا امسال ظرفیت‌های خوبی در حوزه فرهنگی داشتیم و توانستیم در این عرصه که برگرفته از شعار سال پیش بود قدم‌های تأثیرگذاری در این استان برداریم.

وی همچنین به تأثیر رویدادهای بین‌المللی همچون جشنواره بین‌المللی فیلم کودک و نوجوان در استان همدان اشاره کرد و گفت: این جشنواره فرصتی را فراهم کرد تا کارگردانان مطرح کشوری خواستار ساخت و تدوین فیلم‌های با مضامین متعدد در استان باشند.

ظرفیت غنی همدان برای رویداد فرهنگی

معاون فرهنگی هنری ستاد عالی مساجد کشور در این مراسم به ظرفیت‌های غنی استان همدان برای برگزاری این رویداد فرهنگی اشاره کرد و گفت: ما مطمئن هستیم که شاهد برگزاری یک برنامه شاخص در استان خواهیم بود.

طاهری همچنین افزود: مجموعه کانون‌های مساجد به بلوغ ویژه‌ای رسیده‌اند و اکنون ۲۱ هزار کانون در حال فعالیت در سطح کشور هستند. وی همچنین گفت: یکی از مهمترین کارکردهای مساجد، فعالیت‌های هنری است و جشنواره‌ای که با عنوان «نغمه‌ها و سرودهای آسمانی» پیش رو داریم در راستای احیای همان کارکردها برگزار خواهد شد.

۲۱۷ برنامه شاخص در پیش است

مدیرکل فرهنگ و ارشاد اسلامی استان همدان در این زمینه گفت: ۲ سالی است روحیه هم‌افزایی در استان همدن رونق گرفته است و همواره در سالی که پشت سر گذاشتیم شاهد فعالیت‌های فرهنگی هنری توسط تشکل‌ها و نهادهای دولتی و غیردولتی بودیم. فاضل عبادی همچنین گفت: یکی از سیاست‌های فرهنگی دولت تدبیروامید واگذاری برنامه‌های فرهنگی به اهالی فرهنگ و هنر است.

در این راستا نیز برنامه‌ریزی شد تا جشنواره فرهنگی سرود در استان همدان توسط کانون فرهنگی هنری مساجد استان میزبانی و برگزار شود.

عبادی بیان کرد: ۲۱۷ برنامه شاخص به مناسبت دهه فجر در استان همدان و ۳ جشنواره استانی در ملایر، نهاوند و کبودراهنگ برگزار می‌شود.

مساجد مهد هنر هستند

دبیر اجرایی هفتمین جشنواره کشوری «آواها و نغمه‌های آسمانی» نیز در این نشست گفت: به دنبال آن هستیم که بستر مناسبی در راستای تقویت هنر و پرورش هنرمند مسجدی ایجاد کنیم و از آنجا که مساجد مهد هنر هستند این مهم حایز اهمیت است.

هادی فیض‌منش در ادامه افزود: استان همدان با دارا بودن ۵۴۰ کانون مساجد از استان‌های برتر در این زمینه به شمار می‌رود.

وی تصریح کرد: در تاریخ ۱۵ و ۱۶ بهمن‌ماه همدان میزبان این رویداد ملی است که در آن ۱۲ گروه سرود از سراسر کشور به رقابت خواهند پرداخت.

با تورم مسائل جوانان مواجه هستیم

مدیر کل طرح‌های ملی جوانان وزارت ورزش و جوانان گفت: هم اکنون با تورم مسائل جوانان مواجه هستیم به گونه‌ای که مشکلات جوانان کنونی شباهت زیادی با همتایانشان در دهه ۴۰ دارد.

محسن طلایی ماهانی در گفت و گو با ایسنا افزود: بر اساس تحقیقات انجام شده مسائل جوانان کنونی مشابهت زیادی با مشکلات جوانان دهه ۴۰ دارد این وضعیت نشان دهنده آن است که در دهه‌های اخیر کار جدی در زمینه جوانان انجام نشده و مشکلات انباشته شده است. وی با بیان اینکه انباشته شدن مسائل جوانان هنوز ادامه دارد، تأکید کرد: برای حل این مسائل باید تلاش کنیم و صورت مسأله را پاک نکنیم.

لازم است به منظور دستیابی به این هدف ،اقدامات همه جانبه‌ای در حوزه جوانان انجام دهیم و با تکیه بر برنامه، علم و فکر عمل کنیم. مدیر کل طرح‌های ملی جوانان وزارت ورزش و جوانان در ادامه گفت: حساس‌ترین سن دوره جوانی بین ۱۵ تا ۲۰ سال است بنابراین باید آنها را در اولویت نخست قرار دهیم و سریع‌تر برای این گروه سنی اقداماتی انجام دهیم. طلایی ماهانی در پایان اظهارکرد: در سال‌های اخیر مسائل جوانان روی هم انباشته شده است و مسئولان با نوعی دستپاچگی و دلسوزی در این زمینه عمل می‌کنند و نگرانی برای از دست دادن فرصت‌ها موجب شده که نتوانند عملکرد مطلوبی داشته باشند.

تدوین برنامه استراتژیک ۱۰ سال آینده اخلاق پزشکی

معاون آموزشی وزارت بهداشت از تدوین برنامه استراتژیک ۱۰ سال آینده اخلاق پزشکی خبر داد و گفت: بر اساس این برنامه جایگاه فارغ التحصیلان این رشته تعالی می‌یابد.

به گزارش مهر، باقر لاریجانی اظهارکرد: شورای عالی اخلاق پزشکی به تازگی تجدید حیات پیدا کرده است و دبیرخانه آن هر هفته جلسه تشکیل می‌دهد.

وی گفت: به زودی فلوشیپ اخلاق پزشکی در گروه‌های گوناگون تخصصی ایجاد می‌شود و معاونت آموزشی وزارت بهداشت مقدمات برنامه آموزشی آن را تدوین می‌کند.

وی بیان کرد: اخلاق پزشکی همه حرفه‌های پزشکی را در بر می‌گیرد و در تحولات امروز که به موضوعات اخلاقی، پژوهش‌ها و تحولات آموزشی توجه می‌شود، این موضوع هم از اهمیت خاصی برخوردار است.

خبر

تغییر اقلیم؛ سال‌های کم بارش‌تر در راه است

رئیس سازمان هواشناسی کشور نسبت به اثرات و پیامدهای ناشی از تغییر اقلیم در ایران هشدار داد و گفت: نتیجه تقابل با اقلیم شکست است و تنها راه انسان‌ها در مواجهه با اقلیم سازگاری است.

به گزارش ایسنا، داوود پرهیزگار افزود: موضوع گرمایش جهانی و تغییر اقلیم بحث روز جهانی است و در ابعاد جهانی توجه ویژه‌ای به آن شده است. سامانه اقلیمی شامل پنج زیر سیستم هوا کره، آب کره، یخ کره، سنگ کره و زیست کره است که این زیر سیستم‌ها به طور دائم تبادل انرژی دارند.

وی با بیان اینکه زمین یک سیاره آبی است و بیش از ۷۰ درصد آن را آب تشکیل داده و با در نظر گرفتن یخ کره هم این رقم به بالای ۸۰ درصد می‌رسد، اظهار کرد: اقیانوس‌ها انرژی را در خود ذخیره می‌کنند و با هوا تبادل انرژی دارند. وی بیان کرد: اگر در یکی از زیرسیستم‌های سامانه اقلیمی تغییر ایجاد شود در بقیه زیر سیستم‌ها نیز اثر می گذارد. با گرم شدن هوا تغییراتی در زمینه‌های افزایش سطح آب، بالا رفتن میزان بخار جوی، افزایش سطح آبها، کاهش پوشش یخی و آب شدن یخچال‌های طبیعی، زیر آب رفتن بخش بسیاری از خشکی‌ها و از بین رفتن سکونتگاه‌های انسانی اتفاق می‌افتد.

معاون وزارت راه و شهرسازی با اشاره به اینکه گرم شدن زمین پس ازسال ۱۹۵۰ بر اساس اندازه‌گیری‌های انجام شده اثبات شده است گفت: روند رو به رشد دما تأیید شده که با افزایش میانگین دمای زمین در بخش هوای سرد احتمال وقوع هوای سرد کاهش و احتمال وقوع هوای گرم افزایش می‌یابد. این به این معناست که در کلان شهری چون تهران که دمای ۱۵ درجه زیر صفر را تجربه کرده با وقوع این گرمایش زمین احتمال شکستن رکورد دمای ۱۵ درجه زیر صفر پایین است اما به دفعات شاهد روزهای گرم در تهران خواهیم بود.

رئیس سازمان هواشناسی کشور با تأکید بر اینکه علت گرمایش زمین، افزایش دی اکسید کربن است اظهار کرد: در ۶۰ تا ۷۰سال گذشته در زمینه افزایش دی اکسید کربن، روند رو به رشد داشته‌ایم. افزایش دی اکسید کربن در سطح اقیانوس‌ها نیز مشاهده شده و در نتیجه آن آب به سمت اسیدی شدن می‌رود که خطر بزرگی برای محیط زیست اقیانوس محسوب می‌شود.

به گفته پرهیزگار گرمایش زمین چالش‌های متعددی در حوزه‌های مختلف امنیت غذایی، جنگل‌ها و مراتع، توسعه پایدار، آب شرب، بهداشت و سلامت انسان، احیای بیماریهای از بین رفته و تنوع زیستی در بر دارد.

نایب رئیس کنفرانس منطقه‌ای تغییر اقلیم با بیان اینکه گرمایش جهانی و تغییر اقلیم انکارناپذیر است، افزود: اثرات این پدیده‌ها در مناطق مختلف متفاوت است به طوری که برخی مناطق دچار افزایش طوفان‌ها و رگبارها می‌شوند و در برخی مناطق دیگر تغییری در ماهیت و نوع بارش‌ها ایجاد شده و دچار سال‌های خشک می‌شود.

پرهیزگار با بیان اینکه در سال‌های گذشته در ایران نشانه‌هایی از تغییر اقلیم مشاهده شده است، اظهار کرد: افزایش فراوانی سال‌های کم بارش در ایران،خشک شدن رودها و تالاب‌ها،ایجاد پدیده‌های گرد و غبار در سال گذشته و کاهش فراوانی برف در کشور از جمله نشانه‌های تغییر اقلیم در ایران است.

رئیس سازمان هواشناسی با اشاره به روند تغییرات شاخص خشکسالی بر اساس شاخص SPI گفت: در هشت سال گذشته از ۱۳۸۷ تا اول مهر ۱۳۹۴ شاخص خشکسالی (SPI) منفی بوده است. بنابراین هر سال مکرر بارش کمتر از حد نرمال داشته‌ایم. در سال گذشته SPI به شدت منفی شده و انباشت خشکسالی در سال ۱۳۹۴ خود را آشکارا نشان می‌دهد. سال آبی ۹۳-۹۴ یکی از سال‌های بد برای حوزه آب بوده است.

نیش و نوش

مهر:دولت می‌تواند برنامه‌ریزی مناسب دیپلماسی اقتصادی را آغاز کند

این نکته می‌تواند ! درسته .. می‌تواند !

ایسنا: شوخی خطرناک جوان‌ها به خیر گذشت

شوخی که این باشه جدی چی میشه؟

تابناک: قیمت دارو در پسابرجام

این پسا برجام دقیقا چه روزیه؟

مهر: سوی بانک مرکزی؛ نرخ تورم دی ماه ۲/۱۳ درصد اعلام شد

از این ماه تا اون ماه فرجی است

تابناک: ۳ دلیل گرانی گوشت گوسفندی در بازار

تکلیف گوشت گوسفند معلوم شد بقیه گوشت‌ها هم مشخص کنید!

ایرنا: برنامه ملی فضای مجازی جوانان تدوین می‌شود

فضای مجازی و این حرفها !!

مهر:بودجه سرگردان شد

سرگردان نبود چی بود؟ حالا که اوضاعش معلومه

ایسنا: از سرگیری ساخت‌وسازهای شاندیز مشهد

این شاندیز مشهد همچنان ادامه دارد ...

مهر: تاثیر تغییرات اقلیمی درهمه شئون زندگی/ شکست در وضعیت بارندگی کشور

مگه میشه؟ مگه داریم؟

تابناک: جزئیات طرح‌های اشتغال در برنامه ششم/ اجرای طرح کاروزری با کمک دولت

دولت فقط کمک می‌کنه ؟

مهر: زنان، فرهنگیان و کشاورزان ۳ قشر اثرگذار انتخاباتی

احتمالا انتخابات به سیب زمینی هم ربط داره؟

ایسنا:کمبود هزار تخت بیمارستانی در استان

اگه افزایش داشتیم جای تعجب بود!

تابناک: اختلاس‌گران ۵۵۰میلیونی بانک در بهار، پای میز محاکمه

اختلاسم اختلاس‌های قدیم !۵۵۰ میلیون هم شد رقم!

ایسنا: حاج رضایی: فساد در ورزش وجود دارد

فساد هم باید حال و هوایی عوض کنه!

آگهی مجمع عمومی سازمان نظام صنفی کارهای کشاورزی شهرستان همدان

بدینوسیله از تمامی بهره‌برداران عضو (به استناد دعوت‌نامه) دعوت به عمل می‌آید در روز پنج‌شنبه مورخ ۱۳۹۴/۱۱/۱۵ ساعت ۹ صبح در حسینیه مسجد قمر بنی‌هاشم واقع در شهرک فرهنگیان میدان استقلال جهت شرکت در مجمع عادی حضور بهم رسانید. برای کسب اطلاعات بیشتر با شماره ۳۲۶۷۴۳۴۶ تماس حاصل فرمایید.

آگهی حصر وراثت

آقای حامدمهرابی‌فر به‌شناسنامه‌شماره۴۰۴۰۰۳۵۱۸۶به‌استنادشهادتنامه و گواهی فوت و رونوشت شناسنامه ورثه، درخواستی به شماره ۵۲۰/۹۴ تقدیم این شورا نموده چنین اشعار داشته است که شادروان محمدعلی مهرابی‌فر به شناسنامه شماره ۲۰ در تاریخ جمعه ۳۰ مرداد ۱۳۹۴ در گذشته وورثه‌وی در هنگام درگذشت عبارتنداز:۱- فرخنده کرمی فرزند فتح‌الله به شماره شناسنامه ۲۳۷ همسر متوفی ۲-روح‌اله مهرابی‌فر فرزند محمدعلی به شماره شناسنامه۱۳۴ فرزند متوفی ۳-فرح مهرابی‌فر فرزند محمدعلی به شماره شناسنامه۴۰۴۰۲۰۹۸۹۲ فرزند متوفی ۴-مرضیه مهرابی‌فر فرزند محمدعلی به شماره شناسنامه۱۴۵۰ فرزند متوفی ۵-ابوذر مهرابی‌فر فرزند محمدعلی به شماره شناسنامه۳۵۶ فرزند متوفی ۶-نساء مهرابی‌فر فرزند محمدعلی به شماره شناسنامه۲۸۷۰ فرزند متوفی ۷-حامد مهرابی‌فر فرزندمحمدعلی به شماره شناسنامه۴۰۴۰۰۳۵۱۸۶فرزند متوفی ۸-مهدی مهرابی‌فرفرزندمحمدعلی به‌شماره‌شناسنامه۱۴۰فرزندمتوفی‌اینک‌باانجام تشریفات مقدماتی درخواست مزبور را در یک نوبت آگهی می‌نماید تا هر کسی‌اعتراضی‌داردویاوصیتنامه‌ازمتوفی نزداوباشداز تاریخ‌نشرنخستین آگهی ظرف یک ماه تقدیم دارد والا گواهی صادر خواهد شد.(م‌الف ۶۵۳۹) شیری

رئیس حوزه شماره ۱۱۵ شورای حل اختلاف بهار

آگهی مزایده و فروش اموال نوبت اول

در پرونده کلاسه ۹۴۰۰۸۶/اجم محکوم علیه ناصر عسگری مراد فرزند علی‌اصغر سهام‌دار شرکت خدماتی رفاهی سفینه غرب محکوم است فعلا به پرداخت مبلغ ۱۷۷۱۳۴۸۲۸۰ ریال به عنوان محکوم‌به و هزینه دادرسی در حق محکوم‌له مهدی پورغیاثیان فرزند محمدتقی با توجه به ابلاغ اجرائیه و عدم اقدام محکوم‌علیه در پرداخت محکوم‌به و تقاضای محکوم‌له لذا اموال مشروحه زیر توسط کارشناس ارزیابی شده است طبق مواد ۱۱۴ و ۱۳۹ قانون اجرای احکام مدنی توقیف و از طریق مزایده نوبت اول توسط دایره اجرای احکام مدنی بهار در روز سه‌شنبه مورخ ۱۳۹۴/۱۱/۲۰ از ساعت ۱۲-۱۳ظهر در دفتر اجرای احکام مدنی دادگستری شهرستان بهار به فروش می‌رسد. مزایده از قیمت تعیین شده شروع و از برندگان ۱۰ درصد بها فنی‌المجلس دریافت و مابقی حداکثر ظرف یک ماه دریافت می‌شود و در صورت انصراف از خرید ۱۰ درصد پرداختی به نفع دولت ضبط خواهد شد. (م‌الف ۶۵۶۱)

مدیر دفتر اجرای احکام مدنی شهرستان بهار

اموال مورد مزایده:

تعداد ۵۲ سهم از سهام شرکت تعاونی خدماتی رفاهی سفینه غرب متعلق به محکوم علیه ناصر عسگری مراد فرزند علی‌اصغر با قیمت پایه هر سهم ۳۶/۵۱۰/۶۰۶ ریال جمع ۵۲ سهم با قیمت پایه ۱۸۹۸۵۵۱۵۱۲ ریال توسط کارشناس محترم دادگستری تعیین گردیده‌است.

آگهی مزایده نوبت دوم

در پرونده کلاسه ۲۳۸۷/۹۳ اجرایی طی رأی صادره از شعبه۹ محاکم حقوقی دادگستری استان همدان

محکوم‌له: محمدهادی داودی

محکوم‌علیه: سهراب حنیفی

محکوم به: ۸۰۰/۰۰۰/۰۰۰ ریال در حق محکوم‌له

نیم عشر دولتی: برابر قانون

لذا با توجه به اینکه محکوم علیه نسب به برائت ذمه خویش اقدامی نکرده است. این اجرا به درخواست (مالک ثالث علی‌احمد حنیفی و خواهان) اقدام به توقیف ۳ دانگ پلاک ثبتی ۱۳ فرعی از ۱۳۴ اصلی بخش ۴ ناحیه مورد ثبت ۱۲۷۸۱ واقع در همدان، روستای چایان (نزدیک پلیس‌راه بهار همدان - کرمانشاه) یک قطعه زمین زراعی با حدود اربعه ۳۱۱۰ متر مربع دارای درختان کهنسال با سهم وی ۱۵۵۵ مترمربع ارزش ۳ دانگ ۱/۲۴۴/۰۰۰/۰۰۰ اعلام گردیده است، و مورد فروش فقط به میزان محکوم به است لذا این اجرا به تاریخ ۱۳۹۴/۱۱/۱۷ ساعت ۸:۳۰ تا ۸ اقدام به برگزاری مزایده می‌نماید. محل برگزاری مزایده دادگستری کل استان طبقه همکف دفتر مزایده می‌باشد. مورد مزایده ۵ روز قبل از تاریخ مندرج قابل مشاهده است. برنده مزایده کسی است که بالاترین قیمت پیشنهادی را ارائه و ده درصد مبلغ پیشنهادی رافی‌المجلس واریز نماید و جهت الباقی در مهلت قانونی اقدام نموده در غیر این صورت ده درصد به نفع دولت ضبط خواهد شد. (م‌الف ۶۵۶۰)

دادورز اجرای احکام مدنی دادگستری همدان- زائری

پیام تاریخ، تمدن و فرهنگ مادستان
The Message Of Madestan's History & Civilization & Culture
روزنامه همدان پیام
۱۰
سه شنبه ● ۶ بهمن ماه ۱۳۹۴ ● شماره ۲۵۵۶
مادستان
madestan@hamedanpayam.com

فضانورد برجسته روس به نهاوند می‌آید

الکساندر لازوتکین، فضانورد برجسته روس با سفر به ایران به شهرستان نهاوند می‌آید.
مدیر موزه یادمان‌های فضایی گفت: لازوتکین، فضانورد برجسته روسیه و از مسئولان کلیدی مؤسسه سازنده تجهیزات فضایی از جمله لباس و وسایل ایمنی فضانوردان روسیه در روزهای آینده به ایران سفر می‌کند.
مروج قدیمی فناوری فضایی در ایران که همه ساله در زمینه دعوت از فضانوردان و آشنایی مردم ایران به ویژه قشر جوان با این نام‌آوران اقداماتی را به انجام می‌رساند تا چند روز دیگر این فضانورد نامدار در تهران باشد. به گزارش ایسنا، سیروس برز بیان کرد: این سفر با حمایت سفارت جمهوری اسلامی ایران در مسکو و انجمن نجوم دامغان و... انجام می‌شود و قرار است وی از شهرهای تهران، نهاوند، دامغان، تبریز، اصفهان و یزد دیدن کند و با مردم ملاقات داشته باشد.
الکساندر لازوتکین، مهندس طراح سامانه‌های فضایی مؤسسه انرگیاست. در این مؤسسه طراحی و ساخت بیشتر ناوهای کیهانی روسیه (و در گذشته شوروی) در آن انجام می‌شود و یادگار سرگئی کارالیف طراح برجسته سامانه‌های فضایی و موشکی شوروی به شمار می‌رود.
الکساندر لازوتکین در ۳۰ اکتبر ۱۹۵۷ در مسکو به دنیا آمد و در سال ۱۹۷۵ دبیرستان را به پایان رساند. در سال ۱۹۸۱ به عنوان مهندس مکانیک با تخصص مکانیک تجهیزات پروازی از پژوهشکده حمل و نقل هوایی مسکو فارغ‌التحصیل شد. وی از آوریل سال ۱۹۸۱ به عنوان مهندس در بخش شماره۶۰۷ پژوهشکده حمل و نقل هوایی مسکو کار می‌کرد. از ۱۴ نوامبر ۱۹۸۴ در انرگیا مشغول به کار شد. وی آموزش سامانه‌های مختلف به فضانوردان آینده از جمله سامانه مختلف که برای راهپیمایی فضایی به کار می‌رفت بر عهده داشت.

خبر

ادارات نهاوند خبرنگاران را محدود نکنند

مدتی است که خبرها به گوش رسانه‌ها می‌رسد و نشست‌های خبری هم برگزار می‌شود.
اما این نشست‌ها به معنای آن نیست که اطلاع‌رسانی شود و یا مسئولان فاز تعامل رسانه‌ای را پس از مدت‌ها عملی کرده باشند، زیرا درست در همان جلسات است که از رسانه‌ها خواسته می‌شود که نسبت به پوشش برخی اخبار اقدام نشود. هفته گذشته فرماندار نهاوند در جمع خبرنگاران این شهرستان با انتقاد از این شرایط از رسانه‌ها خواست تا به رسالت خود پایبند باشند و مشکلات شهر را شناسایی و با بی‌طرفی انعکاس دهند. کریم حمیدوند به نمایندگان رسانه‌ها گفت: برخی مدیران آنقدر به حال خود رها شده‌اند که از قالب خدمت به مردم خارج شده‌اند و هیچ مدیری حق ندارد مانع اطلاع‌رسانی خبرنگاران شود. بر همین اساس معاون فرماندار نهاوند نیز در نشستی با خبرنگاران ضمن تأکید بر استقلال رسانه‌ها بیان کرد: خبرنگاران باید مستقل باشند و وامدار کسی نباشند و اصلاً از نظر فرمانداری نهاوند پذیرفته نیست که خبرنگاران را محدود کنند. به گفته سید رضا سلامتی، هیچ‌کدام از مسئولان ادارات دولتی نهاوند در چهارچوب قانون حق ندارند خبرنگار را محدود کنند آنها به عنوان چشم بیدار و زبان گویای جامعه باید واقعیات جامعه را انعکاس دهند و خبرنگاران در کنار انعکاس اخبار باید انتقاد هم داشته باشند و با پیگیری مطالبات مردم زمینه اصلاح امور را فراهم کنند. وی اظهار کرد: خبرنگاران به عنوان رابط بین مردم و مسئولان نقش مهمی در انتقال مشکلات مردم به مسئولان دارند و مسئولان هم وظیفه دارند مطالبات مردم را پیگیری کنند. البته خبرنگاران در انعکاس رویدادها باید به مسائل امنیتی و رعایت نکات جانبی توجه کنند. معاون فرماندار نهاوند افزود: اگر در اداره به صورت غیرقانونی به خبرنگاری فشار وارد شد این مورد را حتماً به فرمانداری نهاوند خبر دهید و مطمئن باشید که فرمانداری همیشه حامی خبرنگاران است. وی گفت: اقدامات خوبی که انجام می‌شود باید به‌وسیله خبرنگاران گفته شود و در کنار این موضوع باید نقد سازنده هم باشد، چون این رویه است که جامعه را روبه جلو حرکت می‌دهد. سلامتی در پایان بیان کرد: نباید بین خبرنگاران و مطبوعات مخالف و منتقد با مطبوعات حامی و مستقل هیچ‌گونه تبعیضی قائل شد و برنامه ما نیز بر این اساس است.

مدیران ملایر به استقبال سفرهای نوروزی می‌روند

▪ فرماندار: از کندی کاوش شهر زیرزمینی سامن رضایت نداریم

ملایر- خبرنگار همدان‌پیام: با جذب گردشگر خارجی می‌توانیم تعاملات فرهنگی خود را در دنیا توسعه دهیم و علاوه بر اینکه کمک شایانی به اقتصاد کشور می‌شود در حوزه سیاسی هم سیاه‌نمایی‌هایی که در خارج از مرزها علیه ایران صورت گرفته را خنثی می‌کند.
معاون استاندار و فرماندار ویژه ملایر در ستاد اجرایی خدمات سفر شهرستان، گردشگری را یکی از موضوعات مهم کشور عنوان کرد و گفت: از دوره هشتم به عنوان یکی از سیاست‌های اصلی کشور در حوزه گردشگری مطرح شد و معاونت جدیدی منصوب شد تا بتواند حوزه گردشگری را سامان دهد.
عبدالعظیم رضایی با اشاره به اینکه با جذب گردشگر خارجی می‌توانیم تعاملات فرهنگی خود را در دنیا توسعه دهیم، افزود: علاوه بر اینکه کمک شایانی به اقتصاد کشور می‌شود در حوزه سیاسی نیز سیاه‌نمایی‌هایی که در خارج از مرزها علیه ایران صورت گرفته را خنثی می‌کند.
به گفته وی، از نظر مسائل فرهنگی به خصوص حوزه فرهنگ اسلامی محدودیت‌هایی مانع از جذب گردشگران خارجی شده است.
رضایی معتقد است که با وجود ظرفیت‌های بسیار بالای گردشگری ایران در حوزه جذب گردشگر خارجی هر سال و هر دوره هدف‌هایی تعیین می‌شود، ولی هیچکدام محقق نمی‌شوند. فرماندار ملایر با اشاره به اینکه در دولت قبل سازمان میراث فرهنگی و گردشگری حیات خلوت سیاسی شده بود، گفت: از همه درآمد حاصله حتی ذره‌ای در حوزه گردشگری هزینه نشد، در حالی که ما آثار تاریخی بسیار ارزشمندی داریم که در معرض تخریب و آسیب هستند، اما اعتبارات و منابع مالی در حدی نیست که بتوان آنها را مرمت و احیا کرد.
برخوردهای مناسبی با گردشگران خارجی صورت نگرفته است.
فرماندار ویژه ملایر در ادامه با اشاره به اجرایی شدن برجام گفت: امیدواریم این رویداد گشایشی برای ورود گردشگران خارجی باشد تا بتوانیم ظرفیت‌های گردشگری، تاریخی، تفریحی و توریستی کشور و شهرستان را به خوبی به دنیا معرفی کنیم.

تأکید بر تجهیز مراکز اسکان دولتی، اقامتی و مهمانپذیرها

رضایی با اشاره به اینکه بیشتر مردم توان استفاده از هتل‌ها و مراکز اقامتی و توریستی را ندارند، بر تجهیز و آماده‌سازی محل‌های اسکان دولتی، مراکز اقامتی و مهمانپذیرها تأکید کرد و افزود: هنوز در زیرساخت‌های اماکن گردشگری مشکلات و نقص‌های جدی وجود دارد، با وجود تلاش در توسعه مراکز اقامتی و بین راهی، اما هنوز بسیاری از مسیرها فاقد مجتمع‌های اقامتی و رفاهی بین راهی، سرویس‌های بهداشتی و نمازخانه هستند و این عوامل باید در کنار هم دیده شوند.
وی گفت: ظرفیت‌ها و استعدادهای شهرستان در حوزه گردشگری بسیار بالاست و اگر دو هدف برای ملایر در حوزه اشتغال و اقتصاد تعیین کنیم، گردشگری یک هدف عمده است که با تهیه طرح گردشگری ملایر از سوی اداره میراث فرهنگی این شهرستان می‌توانیم گام‌های اساسی برای توسعه گردشگری ملایر برداریم.
رضایی با اشاره به اینکه اقدامات زیادی در حوزه طبیعی، مسیرها، کریدور و راه‌های ارتباطی اصلی شهرستان که محل عبور مسافران از غرب، شرق و جنوب کشور است انجام شده، افزود: کارهای دیگری نیز می‌توان انجام داد که نیازمند فراهم شدن زیرساخت‌ها و وسایل است و برای تبلیغات نقش بسیار مهمی دارد.
فرماندار ملایر با اشاره به روستای هدف گردشگری مانیزان گفت: روستای مانیزان که روستای کوچک و محرومی است، اما با تبلیغات گسترده‌ای که برای شیره‌پزی این روستا انجام شد، توانست این روستا را در حد خودش در سطح کشور معرفی کند و تبلیغات شهرستان نیز باید در سطح وسیع و گسترده‌تر صورت بگیرد و تبلیغات نباید تنها در حد بروشور باشد.
رضایی خواستار احیای مسیر خیابان شهدا و تسریع و تعریض این خیابان از سوی شهرداری شد و افزود: خیابان همدان وضعیت نامناسبی دارد و شهرداری باید اولویت قائل شود و زیباسازی مسیرها و خیابان‌های اصلی شهر را در اولویت قرار دهد، زیرا مرکز شهر در معرفی شهرستان بسیار اثرگذار است.
وی ورودی‌های شهر ملایر را بسیار مناسب و زیبا دانست که کمتر شهرستانی در کشور دارای چنین ورودی‌های زیبا و دارای کمربندی است.
رضایی معتقد است باید جلسه‌های توجیهی و آموزشی برای سوغات‌سراهای مسیر شهر زنگنه گذاشته شود و نحوه برخورد، تعامل و فروش سوغات به مسافران به آنها آموزش داده شود.
معاون استاندار همچنین در خصوص وظایف کمیته‌های ستاد اجرایی خدمات سفر شهرستان ملایر گفت: شرح وظایف به کمیته‌ها اعلام شده و نیاز است کمیته‌ها جلسات فرعی را تشکیل داده و همکاری‌های لازم را با اداره میراث فرهنگی داشته باشند تا بتوانیم از نظرات اعضای ستاد در تهیه طرح گردشگری شهرستان استفاده کنیم.
وی با تأکید بر اینکه باید به فرهنگ استقبال از مسافران و گردشگران و نوع برخورد بیشتر مورد توجه ویژه شود افزود: باید مجموعه عوامل با هم دیده شوند و به صورت تدریجی در یک پروسه زمانی کوتاه مدت و سپس بلندمدت در حوزه گردشگری قدم موثری برداریم.
معاون استاندار گفت: در جلسه دوم ستاد که پس از انتخابات برگزار می‌شود، هماهنگی‌های لازم بین دستگاه‌های خدمات‌رسان، نانوایی‌ها، بیمارستان‌ها، بهداشت و سایر مجموعه‌های مرتبط برای ارائه خدمات مطلوب به مسافران انجام شود و همه ارگان‌ها، نهادها و مراکز دولتی و خصوصی باید کمک کنند تا بتوانیم خدمت موثری را در حوزه گردشگری داشته باشیم.

تشکیل کمیته گردشگری شهرستان

رضایی همچنین خواستار تشکیل کمیته گردشگری شهرستان شد و افزود: این کمیته یکی از نیازهای شهرستان است و باید دائمی باشد،که باید در این رابطه واقع بینانه‌تر و اجرایی‌تر نگاه کنیم و بیشتر تکلیف اداری نباشد و همه ادارات ارگان‌ها به کمک اداره میراث فرهنگی بیایند.

کاوش شهر زیرزمینی سامن کند است

رضایی شهر زیرزمینی سامن را از جمله این آثار با اهمیت و ملی دانست که در سال ۸۶ ثبت ملی شده است، اما به دلیل کمبود اعتبارات مالی کاوش‌ها در این مجموعه به کندی صورت پیش می‌رود و برای جذب گردشگر مهیا نیست.
وی افزود: با وجود پتانسیل‌ها و ظرفیت‌های کشور در این حوزه، اما سیاست‌های کلان کشور هماهنگ و مساعد برای جذب گردشگران خارجی نبوده و در مقابل نیز

اجرای طرح تخفیف ۳۰ درصدی عوارض شهرداری نهاوند

شهرداری نهاوند با صدور اطلاعیه‌ای اعلام کرد: به مناسبت فرا رسیدن ایام پیروزی انقلاب اسلامی طرح تخفیف ۳۰ درصدی عوارض را اجرا می‌کند.
به مناسبت در پیش بودن ایام... دهه مبارک فجر شهرداری نهاوند عوارض خود را با ۳۰ درصد تخفیف وصول می‌کند.
در اطلاعیه شهرداری نهاوند آمده است؛ به مناسبت در پیش بودن دهه مبارک فجر و سالگرد پیروزی انقلاب شکوهمند اسلامی طرح تخفیف عوارض ۳۰ درصدی شهرداری نهاوند با تصویب شورای اسلامی شهر، آغاز شد.
در این دوره ۳۰ درصد تخفیف عوارض مربوط به کمیسیون ماده ۱۰۰، ۳۰ درصد تخفیف عوارض خدمات نوسازی و پسماند و ۳۰ درصد تخفیف عوارض کسب و پیشه به همشهریان ارائه می‌شود.
همچنین این طرح شامل ۳۰ درصد تخفیف صدور پروانه ساختمانی،۵۰ درصد تخفیف بافت فرسوده و ۳۰ درصد تخفیف در دیگر بخش‌ها را شامل می‌شود.
مهلت استفاده از این طرح از هم‌اکنون آغاز و تا ۲۰ اسفندماه امسال ادامه دارد و شهروندان می‌توانند در این مدت از مزایای طرح استفاده کنند.
همشهریان نهاوندی می‌توانند به شهرداری نهاوند مراجعه کرده و با پرداخت عوارض، شهرداری را در ساخت شهری آباد و زیبا یاری کنند.

خبر

فجر انقلاب با گشایش ۴مدرسه در بهار

دهه فجر امسال ۴ پروژه در شهرستان بهار افتتاح می‌شود.
مدیرکل نوسازی مدارس استان همدان در شورای آموزش و پرورش شهرستان گفت: مدرسه ۶ کلاسه عصمت آبرومند، مقاوم‌سازی مدرسه ۱۰ کلاسه دستجرد لالجین و استانداردسازی سیستم گرمایشی ۴۶ کلاس درس در بهار و ۲۴ کلاس در لالجین از محل اعتبارات ملی تخریب و بازسازی، به بهره‌برداری می‌رسد.
فرزاد تیموری افزود: در سال‌های اخیر از محل اعتبارات ملی تخریب و بازسازی ساختمان غیر ایمن، در شهرستان بهار ۱۰۱ کلاس درس تخریب و بازسازی و ۹۴ کلاس درس مقاوم‌سازی شده است و پروژه‌های مدرسه ۱۲ کلاسه بهار، مریم بهادربیگ، آقبلاغ لتگاه، اکبرآباد، شهید بهشتی لالجین و مقاوم‌سازی نورآباد از محل‌های بنیاد برکت و اعتبارات تخریب و بازسازی در سال ۱۳۹۵ به بهره‌برداری می رسد.
وی بیان کرد: از محل اعتبارات گرمایشی در سال ۹۴ برای شهرستان بهار ۷۴۸ میلیون تومان درنظر گرفته شد که در دهه فجر ۷۰ کلاس معادل ۶۳ درصد تعهد، افتتاح می‌شود.
تیموری به طرح‌های بنیاد برکت اشاره کرد و گفت: این طرح در نقاط محروم اجرایی می‌شود و در طول یک سال گذشته ۳۶ پروژه از این محل تامین اعتبار شده که همه پروژه‌ها تکلیفی است که به عهده بنیاد برکت است و تنها پروژه برنامه‌ای، احداث مدرسه ۶ کلاسه وهنان است که در صورت مرتفع شدن مشکل زمین در این روستا آغاز می‌شود.
مدیر آموزش و پرورش شهرستان بهار هم افزود: جشن ستارگان کنکور شهرستان بهار، برای الگوسازی و ارتقای رتبه کنکور شهرستان با حضور رئیس دانشگاه علوم پزشکی استان در سالن همایش‌های دانشگاه بوعلی‌سینا در دهه فجر برگزار می‌شود.
یوسف سعیدی، عمده مشکل فضاهای آموزشی را در شهرک فرهنگیان بهار و شهر صالح‌آباد دانست که عمده مهاجرت دانش‌آموزان برای تحصیل از این نواحی اتفاق می‌افتد.
وی از کلنگزنی پروژه خیری حاج رجبعلی علیگلی (فضای احداثی دبیرستان ابن سینای سابق) در سالجاری خبر داد.

۱۲ طرح کشاورزی دهه فجر در اسدآباد بهره‌برداری می‌شود

۱۲ طرح کشاورزی همزمان با دهه فجر امسال در شهرستان اسدآباد بهره‌برداری می‌شود.
مدیر جهاد کشاورزی اسدآباد در گفت وگو با ایرنا گفت: برای اجرای این طرح‌ها ۲۵ میلیارد ریال اعتبار هزینه شده است.
ناصر فتاحی افزود: طرح‌های قابل بهره‌برداری شامل ۱۰ طرح آبیاری تحت فشار، یک واحد گوساله پرواری و یک واحد بره‌پرواری است.
وی بیان کرد: این طرح‌ها در روستاهای حسام‌آباد، وندرآباد، ولی‌آباد، قاسم آباد، چشمه قنداب و قزله احداث اجرا شده و با بهره‌برداری از این طرح‌ها ۴۰ نفر مشغول به کار می‌شوند.
فتاحی همچنین از برگزاری جشن انقلاب در چهار روستای شهرستان خبر داد و افزود: در این جشن‌ها به موضوعاتی نظیر تشویق و ترغیب زنان روستایی به شرکت در انتخابات، تحکیم بنیان خانواده و جلوگیری از مهاجرت به شهرها و اطلاع‌رسانی در خصوص مبارزه با تهاجم فرهنگی پرداخته می‌شود.
وی غبارروبی و عطرافشانی مزار شهدا و برگزاری مسابقه نقاشی را از دیگر برنامه‌های پیش‌بینی شده از سوی این کمیته در دهه مبارک فجر عنوان کرد.

تولید ۲۵ کیلوگرم زعفران از مزارع بهار

امسال ۲۵ کیلوگرم زعفران در مزارع شهرستان بهار تولید می‌شود.
مدیر جهادکشاورزی شهرستان بهار در گفت‌وگو با ایسنا با بیان اینکه سطح زیرکشت محصول زعفران در سالجاری چهار هکتار افزایش یافته است، گفت: میزان سطح زیرکشت این محصول در شهرستان بهار به ۱۰ هکتار می‌رسد که امسال کشاورزان موفق به برداشت ۲۵ کیلوگرم زعفران از این اراضی شده‌اند.
هوشنگ کرمی با تأکید بر اینکه برای ترویج کشت زعفران در این شهرستان تلاش می‌شود، اظهار کرد: با توجه به اینکه این محصول کم‌آب‌بر بوده و با کشت یک‌سال پیاز این محصول، به مدت ۷ سال برداشت از آن صورت می‌گیرد و از این طریق هزینه کشت آن تقلیل پیدا می‌کند. بنابراین صرفه اقتصادی برای کشت زعفران وجود دارد.
وی با بیان اینکه سال‌های سوم، چهارم و پنجم کشت شده اوج بازدهی این محصول است، ادامه داد: بهترین زمان کشت زعفران شهریورماه است و در آبان‌ماه نیز این محصول برداشت می‌شود.
کرمی بیان کرد: سنوات گذشته تمایل کشاورزان به کشت این محصول کمتر بوده، اما در سال‌های اخیر به علت بحران آب در منطقه رغبت مردم به کشت این محصول بیشتر شده به‌طوری که پیش‌بینی می‌شود سال آینده ۵ تا ۶ هکتار به سطح زیرکشت این محصول اضافه شود.
مدیر جهاد کشاورزی شهرستان با اشاره به اینکه به ازای کاشت هر هکتار از این محصول تا سقف ۵ میلیون تومان تسهیلات کم‌بهره در اختیار کشاورزان قرار می‌گیرد، گفت: با توجه به اینکه این محصول کم‌آب‌بر است و بیشتر فعالیت‌های آن با دست صورت می‌گیرد، بر اشتغالزایی تاثیر مطلوبی دارد، بنابراین توصیه می‌شود کشاورزان به کشت زعفران همت گمارند.

۲+۱۲
به جای یک سال ۱۴ ماه مشترک شوید
هم استانی های عزیز روزنامه همدان پیام
را با تمامی ضمائم از جمله نیازمندی‌های روزانه
از امروز تا پایان سال ۹۵
با تعرفه سال ۹۴ دریافت نمایید
تماس از شما اعزام پیک رایگان از ما
آدرس دفتر مرکزی:همدان-ابتدای خیابان مهدیه-روبه روی دبیرستان شریعتی-ساختمان پیام
ایمیل اشتراک:eshterak@hamedanpayam.com
تلفن تماس واحد اشتراک:۰۸۱-۳۸۲۵۳۵۱۰
شماره‌های تلگرامی: ۰۹۱۸۸۱۷۴۱۲۴/۰۹۳۳۶۸۶۰۱۴۵
تلفن دفتر مرکزی:۰۸۱-۳۸۲۶۴۴۳۳
نمابر: ۰۸۱-۳۸۲۷۹۰۱۳
سامانه پیامک: ۱۰۰۰۶۰۶۶

پیام تاریخ، تمدن و فرهنگ مادستان
The Message Of Madestan's History & Civilization & Culture
روزنامه همدان پیام
۱۱
سه شنبه ● ۶ بهمن ماه ۱۳۹۴ ● شماره ۲۵۵۶
ورزشی
varzesh@hamedanpayam.com

تابلوی ورود ممنوع مقابل اهالی ورزش!

مدیرکل ورزش و جوانان استان همدان از هیات‌های ورزشی خواست از ورود به فعالیت‌های انتخاباتی خودداری کنند. به گزارش خبرنگار ما، رسول منعم در جمع خبرنگاران با تاکید بر لزوم هوشیاری روسای هیات‌های ورزشی در آستانه انتخابات مجلس شورای اسلامی گفت: مسئولان ادارات و هیات‌های ورزشی به هیچ وجه نباید وارد فضای تبلیغات انتخاباتی شوند. وی به انتخابات مهم پیش رو اشاره کرد و افزود: ورزشکاران، قهرمانان و جوانان همه ساله حضور پررنگی در انتخابات داشته‌اند و امسال نیز جامعه ورزش و جوانان استان حضوری پرشور و حداکثری را در این عرصه به نمایش خواهند گذاشت. مدیرکل ورزش و جوانان همدان با بیان اینکه جامعه ورزش و جوانان نقش تأثیرگذاری در مسائل مختلف کشور بر عهده دارند، خاطرنشان کرد: امسال ملت بزرگ ایران باید با وحدت، همدلی و هم‌زبانی حماسه‌ای ماندگار در تاریخ انقلاب اسلامی رقم بزنند. منعم گفت: با معاونین اداره کل، کارکنان، روسای ادارات ورزش و جوانان و هیات‌های ورزشی که با سوءاستفاده از اماکن و ورزشکاران استان در راستای جمع‌آوری رای و سیاسی‌بازی و همچنین تبلیغات انتخاباتی اقدام کنند، طبق مقررات قاطعانه برخورد خواهد شد. وی افزود: استفاده از امکانات دولتی در انتخابات ممنوع است و هیچ فردی اجازه استفاده از امکانات اداری برای تبلیغات را ندارد. منعم سلامت و برقراری عدالت در تبلیغات انتخاباتی را مهم دانست و اضافه کرد: همه باید انتخاباتی سالم و به دور از حواشی را دنبال کنند تا در نتیجه فردی اصلح انتخاب شود.

خبر

فصل انتقام، فصل جوانی!

تیم فوتبال پاس همدان امروز از ساعت ۱۴و در چارچوب هفته بیست و سوم لیگ دسته اول فوتبال کشور از ایران‌جوان بوشهر میزبانی خواهد کرد.

شاگردان اکبر محمدی بعد از قبول شکست آبرومندانه برابر فجرسپاسی، تیم تا دندان مسلح لیگ یک امروز در شرایطی رو در روی تیم یازدهم جدول رده‌بندی صف آرایی می‌کنند که احمد جمشیدیان و مختار جمعه‌زاده می‌توانند پا به مستطیل سبز بگذارند و این می‌تواند خبری خوب برای هواداران پاس باشد.

پاس همدان در حال حاضر با ۲۳ امتیاز در رده پانزدهم جدول لیگ یک جا خوش کرده و اگر امروز نتواند برابر حریف بوشهری خود موفق باشد دوباره باید نام نماینده همدان را در صف تیم‌هایی ببینیم که خطر سقوط به شدت آنها را تهدید می‌کند.

در سوی مقابل ایران‌جوان بوشهر که هفته گذشته دست به یک کار بزرگ زد و در خانه خود، پیکان تهران تیم صدرنشین جدول را با ۳ گل از میان برداشت حالا با کوله باری از انگیزه قدم به همدان می‌گذارد. اگرچه اختلاف همدان از سطح دریا نسبت به بوشهر می‌تواند یقه بازیکنان ایران‌جوان را بگیرد و پاسی‌ها از این برگ برنده برای واریز ۳ امتیاز بازی خانگی به حساب خود استفاده کنند.

حریف امروز پاس در لیگ یک ۲۸ امتیازی است و درست در کمرکش جدول روزگار می‌گذراند. اویس کردجهان بازیکن سابق پاس همدان در این تیم آقایی می‌کند و قطع به یقین امروز نیز سرشار از انگیزه است تا شایستگی‌های خود را برابر دیدگان مردم فوتبالدوست همدان به رخ بکشد.

در بازی رفت ۲ تیم نیز که با برتری تیم بوشهری خاتمه یافت کردجهان تک گل بازی را به ثمر رساند تا پاسی ها امروز به فکر انتقام از ایران جوان باشند.

اکبر محمدی به خوبی می‌داند که در بازی‌های خانگی او و شاگردانش فرصت اشتباه ندارند و اگر قرار باشد پاس همدان در بازی های خانگی کارش گره بخورد آنوقت می‌توان پیش‌بینی کرد که آخرین قهرمان ایران در آسیا آینده درخشانی در پایان لیگ یک امسال نخواهد داشت. پاس با تیم هفدهم جدول که جزو سقوط کنندگان به لیگ ۲ محسوب می‌شود فقط ۲ امتیاز فاصله دارد و لغزش این تیم می‌تواند نماینده همدان را در صف تیم‌های "رنگ قرمز" گروه قرار دهد. البته وضعیت جدول و نزدیکی امتیازات به گونه‌ای است که کسب پیروزی هم عروسی را به کوچه پاسی‌ها می‌برد.

به هرحال پاس امروز با هدف کسب پیروزی و گرفتن انتقام از ایران‌جوان گام به مستطیل سبز می‌گذارد. اکبر محمدی امروز چشم به سکوها دوخته تا شاگردانش با حمایت پرشور هواداران سربلند از زمین بازی خارج شوند.

بانوان هیات تیراندازی همدان لیگ برتری شدند

تیم بانوان هیات تیراندازی همدان در هفته پایانی لیگ دسته یک در صدر جدول رده‌بندی قرار گرفت و به عنوان تیم نخست راهی لیگ برتر شد.

به گزارش فارس، هیات تیراندازی همدان بانوان فعال در این رشته را چندی پیش راهی مسابقات لیگ دسته یک کشور کرد که این اعزام نتیجه رضایت‌بخشی داشت و تیم اعزامی موفق به راهیابی به لیگ برتر شد. بانوان تیرانداز همدانی در ۲ رشته تفنگ و تپانچه حضور یافتند و در پایان نیز با نمایش توانمندی‌های خود در هفته پایانی لیگ دسته یک خوش درخشیدند و به عنوان تیم نخست به لیگ برتر راه یافتند. تیم بانوان هیات تیراندازی همدان با ترکیب منیره جمور، سمانه چایانی، فاطمه پاک‌طینت، سمانه صنایعی، مینا بارانی، مینا قربانی، رضوان عسگری‌پور و سمیه فتحیان با هدایت صالح فریدی و سرپرستی لیلا ثمربخش در مسابقات لیگ دسته یک و در رده سنی آزاد حضور یافت. در هفته پایانی لیگ تیراندازی دسته یک بانوان تیم هیات تیراندازی همدان در حالی موفق به صعود به لیگ برتر شد که این تیم تا هفته قبل از هفته پایانی نیز در صدر جدول قرار داشت. تیم هیات تیراندازی همدان در پایان رقابت‌ها با کسب بالاترین امتیاز لیگ برتری شد و تیم دوم صعودکننده با توجه به مساوی بودن امتیازات تیم‌های هیات کرمانشاه، آزادگان و زمزم ایران با برگزاری دیدارهای پلی‌آف در هفته آینده مشخص خواهد شد. تیم‌های هیات همدان، هیات کرمانشاه و زمزم ایران در هفته پایانی و در رشته تفنگ بر حریفان خود پیروز شدند و در انفرادی سمانه چایانی از بانوان استان در رده دوم این رشته قرار گرفت.

مرثیه‌ای برای الوند محبوب و سقوط احتمالی‌اش

ما را ببخش که پنجره دعا را گم کردیم!

» حامد صیفی

در فوتبال ۲ دسته تفکر رواج دارد: برخی خوش‌بین هستند و مابقی واقع‌بین. برای ما اما امروز دیگر فرقی نمی‌کند، خوش‌بین باشیم یا بدبین، واقع‌بین باشیم یا خیال‌پرداز باید پذیرفت که سقوط الوند همدان به لیگ ۳ بیش از آنکه تصورش را کنیم رنگ واقعیت به خود گرفته است. کاخ آرزوهای تیم محبوب شهر فرو ریخته است، رویاهای همان تیمی که من و شما بی مرز دوستش داشتیم بر باد رفته و حالا تمام افرادی که در ناکامی الوند نقش داشتند راحت‌تر می‌توانند سر بر بالشت بگذارند!

الوند همدان امروز و بعد از سپری کردن هفته‌های فوتبالی تار که کاسه چه‌کنم چه‌کنم به دست داشت و روزهای بسیاری را در برزخ بلاتکلیفی سیر می‌کرد، با آن سابقه خوب که هوادارانش را وادار به افتخار و بالاگرفتن سر می‌کرد، منزوی شده و سربازانش را حتی یارای زمزمه هم نیست!

همان تیمی که محبوب‌القلوب مردمان فوتبالی این شهر است و همان تیمی که خاطرات خوبش با زندگی فوتبالی این مردم گره خورده است. اصلا مگر می‌توان الوند را دوست نداشت؟ مگر می‌توان به تیمی دل نبست که در صندوقچه خاطرات من و شما آقایی می‌کند؟!

ما را ببخش تیم محبوب که پنجره دعا را برای تو گم کردیم! ما را ببخش که خوب دعا نکردیم تا همان ابتدای فصل زیر چتر حمایتی شهرداری رفته و مدیریت شهری گره از کار تو باز کند. ای کاش مسئولان دست روی دست نمی‌گذاشتند و الوند به خانه‌اش باز می‌گشت تا امروز نماینده دوست‌داشتنی همدان در لیگ ۲ را فانوس به دست نبینیم. کدام دیوار دنیا فرو می‌ریخت اگر الوند به شهرداری واگذار می‌شد؟ آیا اگر شهرداری آقا بالاسر الوند بود اوضاع این تیم از چیزی که امرو گرفتارش شده بدتر می‌شد؟!

ما را ببخش تیم محبوب که پنجره دعا را برای تو گم کردیم! ما را ببخش که دعاهایمان نگرفت تا تو موفق باشی. تو باید در این فوتبال برای خود و هوادارانت برو بیایی داشتی، اما چه کنیم که برخی نخواستند! همان افراد غیربومی که انگار موفقیت الوند مثل ضربات پتک بر مغزشان بود. همان‌هایی که ابتدای فصل مدام تاکتیک "پاسکاری" را در پیش گرفتند تا دست آخر تیمی روی دست بماند که زمان را از دست داده بود. الوند محبوب! فوتبال به تو روی ناخوشش را نشان داد، بازیگران غیرفوتبالی این شهر نسخه تو را پیچاندند، اما تو سرت را بالا بگیر!

بیا و ما را ببخش تیم محبوب! ای کاش دعاهایمان مستجاب می‌شد و مالک باتجربه تو که امروز ابهت روزهای نه چندان دور خود در فوتبال همدان را بر باد داده، کمی "مدیریت" به خرج می‌داد تا بلکه هلهله و عروسی در کوچه‌ات برپا شود نه اینکه صدای ضجه و شیون هواخواهانت گوش‌ها را کر کند! اصلا آنهایی را ببخش که باید قبل از مرگ آرزوهای تو برای زنده ماندنت تلاش می‌کردند اما نمی‌دانند فردا که تو راه حضور در لیگ دسته ۳ را در پیش می‌گیری، توجیه کردن و مصیبت‌خوانی نه دردی را دوا می‌کند و نه جسم بی جانی را حیات دوباره می‌بخشد!

الوند محبوب! نه اینکه بخواهیم مثل تمام ایرانی‌های عاشق فوتبال با آن احساسات وصف ناپذیرشان که بعد از شکست با فریاد این جمله که "چیزی از ارزش‌های فلان تیم کم نمی‌شود" مرهمی باشیم برای دردهای دردناک تو؛ نه! فقط مطمئن باش ما و تمام آنهایی که زندگی خود را در فوتبال این خطه گذرانده‌اند تو را دوست داریم و امروز که بیش از هر زمانی سازندگان پروژه شکست تو که همچون کبک سر در برف فرو برده‌اند بدان که از محبوبیت تو ذره‌ای میان این مردم باوفا کاسته نشده است.

تو امسال بازیچه دست مردانی شدی که در دوره بحران تیم که روزهای زیادی از فصل را شامل می‌شد پنبه در گوش کردند و نقاب بر چشم زدند و شاید اصلا دوست داشتند فصل هرچه زودتر به خط پایان برسد تا مدیریت نه چندان برنامه‌محور تیم پرحاشیه اما محبوب شهر از اداره الوند شانه خالی کند. خلاصه ما را ببخش الوند! در قبال تو مثل روز روشن است که هیچکش به وظایفش به خوبی عمل نکرد. نه دستگاه ورزش با آن جبروتش، نه مالک خوش برخورد با آن سابقه‌اش و نه مدیرعامل تیم با آن کلاس کاری‌اش! تو اما برای همیشه سرت را بالا بگیر.

نگاه

تیم فوتبال الوند همدان در شرایطی این روزها در انتهای جدول گروه چهارم لیگ دسته دوم روزگار می‌گذراند که قطع به یقین گزینه اصلی سقوط به لیگ دسته سوم باشگاه‌های کشور محسوب می‌شود. این تیم در بازی‌های باقی مانده باید تمام امتیازات را جمع‌آوری کند تا آنوقت کارش به اما و اگرهای فوتبالی کشیده شود.

این تیم امسال در باتلاق حاشیه به‌سر می‌برد و از همان ابتدا در بیشتر محافل فوتبالی همدان این جمله دهان به دهان می‌شد که الوند شانسی برای ماندن در لیگ ۲ ندارد. آتش حاشیه‌های زیاد این تیم که بازگو کردنش در این مقال نمی‌گنجد از همان ابتدای فصل شعله‌ور شد، اما بد نیست از اتفاقات عجیب هفته‌های اخیر این تیم باخبر شوید.

وحید قره‌باغی مدیرعامل تیم در نیم فصل و درست در روزهایی که از سفر زیارتی کربلا بازگشته بود به دلیل آنچه که خود "مشغله‌های کاری فراوان" اعلام کرده استعفا می‌دهد و پدرش حاج ناصر که مالک تیم است با این استعفا مخالف می‌کند. جالب اینکه بعد از این اتفاقات وحید قره‌باغی برخلاف مخالفت پدر میلی به بازگشت نشان نداد و مالک تیم نیز تصمیم گرفت بار تیم را بیشتر خود به دوش بکشد. به ماجرای سرپرست الوند هم که چندی پیش استعفا داد و قائم مقام تیم شد خیلی نمی‌پردازیم. فرد رسانه‌ای الوند ابتدای فصل تمام اتفاقات ریز و درشت تیم را چه در رسانه‌ها و چه در فضای مجازی در بوق و کرنا می‌کرد، اما نیم فصل دوم تمام و کمال روزه سکوت اختیار کرد تا خود را از قافله متهمان پروژه شکست الوند جدا کند. صندلی فنی الوند اما حکایت جالب‌تری دارد. روز گذشته و در جریان بازی عقب افتاده نماینده همدان برابر تیم سپیدرود رشت بیگم‌جانی سرمربی این تیم روی نیمکت ننشست و امید خورج بود که عنان کار الوندی‌ها را بر عهده داشت. بیگم‌جانی که خود یکی از متهمان اصلی ناکامی الوند به شمار می‌رود اعلام کرده که مدیریت تیم از من خواست که کنار تیم نباشم و من هم به این خواسته تن دادم.

اما اگر حرف بیگم‌جانی را ملاک قضاوت فرض کنیم بازهم باید به عملکرد مالک تیم نمره قبولی داد که با این همه شکست و ناکامی تا این هفته انگشت روی تغییر سرمربی نگذاشت و وفاداری خود را ثابت کرد تا کار از کار بگذرد!

پیشخوان

۱

مدال طلای بازی‌های مشترک‌المنافع ربوده شد

مدال طلای بازی‌های مشترک‌المنافع ۲۰۰۶ از خانه پینگ‌پنگ باز هندی ربوده شد.

به گزارش ایسنا، شیباجی داتا، پینگ‌پنگ باز هندی، مدال طلای بازی‌های مشترک المنافع ۲۰۰۶ را همراه با تیم هند کسب کرده بود. سارق خانه این ورزشکار، مدال طلای او به همراه دیگر لوازمش را از خانه وی در ملبورن ربوده است.

داتا در این‌باره گفت: با هم‌تیمی‌هایم در هند صحبت کردم. همه‌شان از این اتفاق ناراحت شدند. چیزی که می‌توانم به سارق بگویم این است که او واقعا نمی دانند چه چیزی را دزدیده است!

۲

فروش ۲۲۰ هزار بلیت المپیک در ۲ روز

در آخرین دور از فروش بلیت‌های المپیک به شهروندان برزیلی، در ۲ روز ۲۲۰ هزار بلیت فروخته شد.

به گزارش ایرنا، در آخرین دور از فروش بزرگ بلیت‌های المپیک ۲۰۱۶ به شهروندان برزیلی، حدود ۲۲۰ هزار بلیت در ۲ روز فروخته شد. در زمان پیک فروش، دقیقه‌ای ۳ هزار بلیت فروخته شد.

در این دوره از فروش ۵۰۰ هزار بلیت آماده فروش بود و ۲۲۰ هزار بلیت نیز سریعا فروخته شد. بسیاری از این بلیت‌ها جایگاه‌هایی بوده که برای کمیته برگزاری مسابقات کنار گذاشته شده بود.

۳

مایلی‌کهن شرمنده بی‌بی‌سی فارسی!

مدیرفنی سابق تیم فوتبال امید از مصاحبه‌اش با شبکه بی‌بی‌سی فارسی دفاع کرد و گفت، ناراحت است که چرا نتوانسته با خبرنگاران این شبکه بیشتر صحبت کند. به گزارش ایسنا، در جریان رقابت‌های فوتبال انتخابی المپیک، محمد مایلی‌کهن گفت‌وگویی را با خبرنگار شبکه بی‌بی‌سی فارسی انجام داد که واکنش‌های زیادی را به دنبال داشت. مدیر فنی سابق تیم المپیک در بازگشت از قطر در گفت‌وگو با روزنامه گل از انجام این مصاحبه دفاع کرد و خبرنگاران این شبکه را در دوحه "غریب" دانست.

او گفته: آنها که ایرانی بودند و مشکلی نبود!

۴

مرگ یک تماشاگر در "سن ماس"

یک تماشاگر در جریان دیدار تیم‌های اتلتیک بیلبائو و ایبار جانش را از دست داد.

به گزارش مهر، دیدار تیم‌های اتلتیک بیلبائو و ایبار از هفته بیست و یکم لالیگا در سن ماس برگزار شد که تیم میزبان موفق شد با نتیجه ۵ بر ۲ پیروز شود.در جریان این بازی، یکی از تماشاگران دچار مشکل شد. بلافاصله او را به اتاق پزشکی ورزشگاه انتقال دادند اما او جانش را از دست داد.

به نظر می‌رسد او دچار حمله قلبی شده بود.

گوشه کنار ورزش

وجود ۳ استخر شنای نیمه‌تمام در اسدآباد

فرماندار شهرستان اسدآباد با اشاره به اینکه ورزشگاه‌ها و سالن‌های ورزشی اسدآباد وضعیت چندان مناسبی ندارند، گفت: در حال حاضر در این شهرستان ۳ پروژه استخر شنای نیمه‌کاره وجود دارد.

به گزارش ایسنا، مسعود بکایی در دیدار از ۲ ورزشکار اسدآبادی راه‌یافته به تیم ملی در رشته‌های کشتی و بوکس، با بیان اینکه اعتبارات جوابگوی تکمیل این پروژه‌ها نیست، خاطرنشان کرد: با برنامه‌ریزی مناسب با توجه به اعتبارات در گذشته امکان تکمیل حداقل یکی از استخرهای شنا وجود داشته است. وی با اشاره به اینکه متاسفانه بدون تکمیل پروژه‌های نیمه‌کاره پروژه دیگری در گذشته در شهرستان آغاز شده، یادآورشد: این امر موجب شده تا پروژه‌های ورزشی شهرستان به صورت نیمه‌کاره و کمبود اعتبار باقی مانده باشد. بکایی در ادامه خطاب به ورزشکاران اسدآبادی گفت: حمایت خانواده و مربیان از جوانان و نوجوانان یکی از مهم‌ترین کلیدهای موفقیت آنان در زمینه‌های مختلف است. در پایان از ۲ ورزشکار کشتی و بوکس راه‌یافته به مسابقات ملی در دیدار فرماندار شهرستان اسدآباد تقدیر شد.

دونده‌های همدانی آسیایی شدند

۲ دونده همدانی جواز حضور در مسابقات قهرمانی دو صحرانوردی آسیا را کسب کردند.

به گزارش ایرنا، مسعود بنوان دبیر هیات دوومیدانی همدان گفت: نسترن اکبری و ایمان طالبی از همدان قرار است اسفندماه امسال به مسابقات دو صحرانوردی قهرمانی آسیا اعزام شوند. بنوان اظهار کرد: رقابت‌های دو صحرانوردی قهرمانی آسیا اسفندماه ۹۴ به میزبانی بحرین برگزار می‌شود. وی خاطرنشان کرد: نسترن اکبری در مسابقات دوی صحرانوردی بانوان رده سنی جوانان کشور که اوایل دی ماه امسال به میزبانی اصفهان برگزار شد، عنوان قهرمانی را کسب کرد. همچنین ایمان طالبی در مسابقات دو صحرانوردی قهرمانی جوانان کشور که نهم دی ماه جاری به میزبانی شهرستان گیلانغرب استان کرمانشاه برگزار شد عنوان سوم را کسب کرد. وی با بیان اینکه طالبی عنوان چهارمی آسیا را در کارنامه اش دارد، خاطرنشان کرد: هر ۲ ورزشکار همدانی شانس کسب مدال در مسابقات آسیایی را دارند.

کشتی استان با حضور بزرگان موفق می‌شود

نه در ملایر و نه در هیچ کدام از شهرهای دیگر استان کشتی‌گیری که بتواند در سطح ملی بدرخشد وجود ندارد. ملایر بهترین داوران را دارد و حرف اول داوری را در استان می‌زند. می‌توان از تجربیات پیشکسوتان برای نجات کشتی استان از بحران سود برد.

مسعود چوبین داور بین‌المللی کشتی که سال‌های زیادی در کنار کشتی استان حضوری پررنگ داشته این حرف‌ها را به خبرنگار همدان‌پیام گفت. گفت‌وگوی ما با این داور کشتی را بخوانید:

بعد از میثم مصطفی‌جوکار استان ملی‌پوش خواهد داشت؟

در حال حاضر هیچ کدام از شهرستان‌های استان کشتی‌گیری که در سطح ملی مطرح باشد ندارد. نه در ملایر نه همدان هیچ کشتی‌گیری نداریم که بتواند در رده ملی کشتی بگیرد و این برای استانی که قطب کشتی کشور بوده خوب نیست. متأسفانه روز به روز ملی‌پوشان کمتر شدند تا امروز که فقط یک شانس داریم آن هم میثم مصطفی‌جوکار.

وضعیت داوری چطور است؟

در ملایر وضعیت داوری خوبی داریم و در سطح استان هم مناسب است. شهر ملایر ۲ داور بین‌المللی دارد.

نقش پیشکسوتان در پیشرفت کشتی چقدر است؟

پیشکسوتان همواره از تجربیاتی برخوردار هستند که در صورت تمایل با آنها و هم‌اندیشی با این قشر می‌توان از تجربیات آنها در راه پیشرفت کشتی سود برد. البته باید میان مربیان همدلی ایجاد کرد، بودجه مناسبی را در اختیار هیأت‌ها گذاشت تا در سال برنامه‌ریزی کنند. در گذشته هر وقت همدلی و اتحاد در بین خانواده کشتی ایجاد شد موفقیت را به همراه داشت و من امیدوارم که دوستی و اتحادی دوباره بین خانواده کشتی استان به وجود بیاید.

حضور بزرگان و ستارگان در کنار کشتی استان را چگونه می‌بینید؟

خوشحالم که هیأت کشتی تصمیم درستی گرفت و به این نتیجه رسید که برای موفقیت کشتی استان باید از قهرمانان و با تجربه‌های تمام استان سود برد. به زودی شاهد رشد و موفقیت دوباره کشتی استان خواهیم بود.

چرا در جام تختی داوری نکردید؟

من در تورنمنت لهستان بودم و در آنجا به همراه تیم ملی حضور داشتم. البته در جام جهانی کودک هم قضاوت کردم.

آگهی مزایده نوبت اول

در پرونده کلاسه ۲۷۷۲/۹۴/اج اجرایی طی رأی صادره از شعبه ۱۳۶ شورای حل اختلاف همدان آقای محمدسلیم فرزند نصراله محکومند به پراخت ۳۷/۷۶۱/۸۰۳ ریال بابت اصل خواسته و در حق آقا ابراهیم فضلی و مبلغ ۱/۸۸۸/۰۹۰ ریال به عنوان نیمعشر دولتی لذا با توجه به اینکه محکوم علیه- علیهما-علیهم نسبت به برائت‌ذمه خویش اقدامی نکرده‌اند این اجرا به درخواست محکوم له-لهما-لهم اقدام به توقیف اموالی به شرح ذیل که در تاریخ پنجشنبه ۹۴/۱۱/۱۵ ساعت ۱۰ صبح اقدام به عملیات مزایده جهت تأدیه دین محکوم علیه-علیهما-علیهم می‌نماید. مع‌هذا کسانی که تمایل به شرکت در مزایده را دارند می‌توانند در مدت ۵ روز قبل از روزی که برای فروش معین شده است اموال مشروحه ذیل را ملاحظه نمایند. ضمناً مزایده در دایره اجرای احکام مدنی شورای حل اختلاف همدان برگزار می‌گردد. ۱-یک دستگاه خودرو سمند دوگانه‌سوز تیپا XV مدل ۱۳۸۲ رنگ بژ متالیک ۲- شماره موتور ۳۲۹۰۸۲۰۶۳۲۷ و شماره شاسی ۸۲۲۱۲۵۷۲ به شماره انتظامی ۹۷۷ص۵۴-ایران ۱۸ می‌باشد. بدیهی است برنده مزایده کسی است که بیشترین قیمت را پیشنهاد نماید و می‌بایست ده درصدی را فی‌المجلس و مابقی را ظرف مدت یک ماه تأدیه نماید.(م‌الف ۶۴۱۷)

اجرای احکام مدنی شورای حل اختلاف همدان

آگهی موضوع ماده ۳ قانون و ماده ۱۳
آیین‌نامه قانون تعیین تکلیف وضعیت ثبتی اراضی و ساختمان‌های فاقد سند رسمی

برابر رأی شماره ۱۳۹۴۶۰۳۲۶۰۰۱۴۰۰-۱۳۹۴/۹/۳ هیأت اول موضوع قانون تعیین تکلیف وضعیت ثبتی اراضی و ساختمان‌های فاقد سند رسمی مستقر در واحد ثبتی حوزه ثبت ملک ملایر تصرفات مالکانه و بلامعارض متقاضی آقای مهدی شیرزادی‌مقدم فرزند حسین به شماره شناسنامه ۹ صادره از ملایر در شش دانگ یک قطعه زمین مزروعی به مساحت ۸۰۰۷۳/۷۲ مترمربع قسمتی از پلاک ۳ فرعی از ۴۸ اصلی مزرعه زاغه روستای کهکدان واقع در بخش چهار ملایر خریداری از مالک رسمی آقایان ابوالفتح بهزادی و علی نقی شیرزادی و بهرام شیروز محرز گردیده است. لذا به منظور اطلاع عموم مراتب در دو نوبت به فاصله ۱۵ روز آگهی می‌شود، در صورتی که اشخاص نسبت به صدور سند مالکیت متقاضی اعتراضی داشته باشند می‌توانند از تاریخ انتشار اولین آگهی به مدت دو ماه اعتراض خود را به این اداره تسلیم و پس از اخذ رسید، ظرف مدت یک ماه از تاریخ تسلیم اعتراض، دادخواست خود را به مرجع قضایی تقدیم نمایند. بدیهی است در صورت انقضای مدت مذکور و عدم وصول اعتراض طبق مقررات سند مالکیت صادر خواهد شد. (م‌الف ۵۹۵۴)

تاریخ انتشار نوبت اول: ۱۳۹۴/۱۰/۲۱
تاریخ انتشار نوبت دوم: ۱۳۹۴/۱۱/۶

حسن قاجاریان، رئیس ثبت اسناد و املاک ملایر

آگهی موضوع ماده ۳ قانون و ماده ۱۳
آیین‌نامه قانون تعیین تکلیف وضعیت ثبتی اراضی و ساختمان‌های فاقد سند رسمی

برابر رأی شماره ۱۳۹۴۶۰۳۲۶۰۰۶۰۰۱۳۹۶-۱۳۹۴/۹/۳ هیأت اول موضوع قانون تعیین تکلیف وضعیت ثبتی اراضی و ساختمان‌های فاقد سند رسمی مستقر در واحد ثبتی حوزه ثبت ملک ملایر تصرفات مالکانه و بلامعارض متقاضی آقای مهدی شیرزادی‌مقدم فرزند حسین به شماره شناسنامه ۹ صادره از ملایر در شش دانگ یک قطعه زمین مزروعی به مساحت ۸۲۲۸۵/۶۵ مترمربع قسمتی از پلاک ۳ فرعی از ۴۸ اصلی مزرعه زاغه روستای کهکدان واقع در بخش چهار ملایر خریداری از مالک رسمی آقایان محمدشاه شیرزادی و حسین شیرخوار محرز گردیده است. لذا به منظور اطلاع عموم مراتب در دو نوبت به فاصله ۱۵ روز آگهی می‌شود، در صورتی که اشخاص نسبت به صدور سند مالکیت متقاضی اعتراضی داشته باشند می‌توانند از تاریخ انتشار اولین آگهی به مدت دو ماه اعتراض خود را به این اداره تسلیم و پس از اخذ رسید، ظرف مدت یک ماه از تاریخ تسلیم اعتراض، دادخواست خود را به مرجع قضایی تقدیم نمایند. بدیهی است در صورت انقضای مدت مذکور و عدم وصول اعتراض طبق مقررات سند مالکیت صادر خواهد شد. (م‌الف ۵۵۹۶)

تاریخ انتشار نوبت اول: ۱۳۹۴/۱۰/۲۱
تاریخ انتشار نوبت دوم: ۱۳۹۴/۱۱/۶

حسن قاجاریان، رئیس ثبت اسناد و املاک ملایر

آگهی موضوع ماده ۳ قانون و ماده ۱۳
آیین‌نامه قانون تعیین تکلیف وضعیت ثبتی اراضی و ساختمان‌های فاقد سند رسمی

برابر رأی شماره ۱۳۹۴۶۰۳۲۶۰۰۲۰۰۱۰۲۵-۱۳۹۴/۱۰/۱۵ هیأت اول موضوع قانون تعیین تکلیف وضعیت ثبتی اراضی و ساختمان‌های فاقد سند رسمی مستقر در واحد ثبتی حوزه ثبت ملک کبودراهنگ تصرفات مالکانه و بلامعارض متقاضی آقای سعید سعادتی‌پور فرزند هادی به شماره شناسنامه ۸۸۵ صادره از همدان در یک قطعه زمین مزروعی به مساحت ۲۴۰۰۰۰/۱۳ مترمربع پلاک ۳۷۶ فرعی از ۳۳۱ اصلی بخش چهار همدان واقع در روستای قطارقوئی خریداری از مالک رسمی خانم‌ها شیده و شیفته مهرافخم محرز گردیده است. لذا به منظور اطلاع عموم مراتب در دو نوبت به فاصله ۱۵ روز آگهی می‌شود، در صورتی که اشخاص نسبت به صدور سند مالکیت متقاضی اعتراضی داشته باشند می‌توانند از تاریخ انتشار اولین آگهی به مدت دو ماه اعتراض خود را به این اداره تسلیم و پس از اخذ رسید، ظرف مدت یک ماه از تاریخ تسلیم اعتراض، دادخواست خود را به مرجع قضایی تقدیم نمایند. بدیهی است در صورت انقضای مدت مذکور و عدم وصول اعتراض طبق مقررات سند مالکیت صادر خواهد شد. (م‌الف ۶۱۲۸)

تاریخ انتشار نوبت اول: ۱۳۹۴/۱۰/۲۱
تاریخ انتشار نوبت دوم: ۱۳۹۴/۱۱/۶

قدیر یوسفی‌نیا، رئیس ثبت اسناد و املاک

آگهی موضوع ماده ۳ قانون و ماده ۱۳
آیین‌نامه قانون تعیین تکلیف وضعیت ثبتی اراضی و ساختمان‌های فاقد سند رسمی

برابر رأی شماره ۱۳۹۴۶۰۳۲۶۰۰۲۰۰۱۰۲۴-۱۳۹۴/۱۰/۱۵ هیأت اول موضوع قانون تعیین تکلیف وضعیت ثبتی اراضی و ساختمان‌های فاقد سند رسمی مستقر در واحد ثبتی حوزه ثبت ملک کبودراهنگ تصرفات مالکانه و بلامعارض متقاضی آقای حسنعلی طاقتی‌مقدم فرزند عیدعلی به شماره شناسنامه ۹۲۶ صادره از در یک قطعه زمین مزروعی به مساحت ۱۳۲۹۸۵/۳۲ مترمربع پلاک ۳۴۱ فرعی از ۲۲۸ اصلی بخش چهار همدان واقع در روستای چارلی خریداری بالواسطه از مالک رسمی آقایان مراد علی، مقصودعلی، فتحعلی عالمی و دیگران محرز گردیده است. لذا به منظور اطلاع عموم مراتب در دو نوبت به فاصله ۱۵ روز آگهی می‌شود، در صورتی که اشخاص نسبت به صدور سند مالکیت متقاضی اعتراضی داشته باشند می‌توانند از تاریخ انتشار اولین آگهی به مدت دو ماه اعتراض خود را به این اداره تسلیم و پس از اخذ رسید، ظرف مدت یک ماه از تاریخ تسلیم اعتراض، دادخواست خود را به مرجع قضایی تقدیم نمایند. بدیهی است در صورت انقضای مدت مذکور و عدم وصول اعتراض طبق مقررات سند مالکیت صادر خواهد شد. (م‌الف ۶۱۳۰)

تاریخ انتشار نوبت اول: ۱۳۹۴/۱۰/۲۱
تاریخ انتشار نوبت دوم: ۱۳۹۴/۱۱/۶

قدیر یوسفی‌نیا، رئیس ثبت اسناد و املاک

آگهی موضوع ماده ۳ قانون و ماده ۱۳
آیین‌نامه قانون تعیین تکلیف وضعیت ثبتی اراضی و ساختمان‌های فاقد سند رسمی

برابر رأی شماره ۱۳۹۴۶۰۳۲۶۰۰۲۰۰۱۰۲۶-۱۳۹۴/۱۰/۱۵ هیأت اول موضوع قانون تعیین تکلیف وضعیت ثبتی اراضی و ساختمان‌های فاقد سند رسمی مستقر در واحد ثبتی حوزه ثبت ملک کبودراهنگ تصرفات مالکانه و بلامعارض متقاضی آقای هادی سعادتی‌پور فرزند اله‌کرم به شماره شناسنامه ۵۳۶ صادره از گل‌تپه در یک قطعه زمین مزروعی به مساحت ۲۴۰۰۰۰/۱۳ مترمربع پلاک ۳۷۶ فرعی از ۳۳۱ اصلی بخش چهار همدان واقع در روستای قطارقوئی خریداری از مالک رسمی خانم‌ها شیده و شیفته مهرافخم محرز گردیده است. لذا به منظور اطلاع عموم مراتب در دو نوبت به فاصله ۱۵ روز آگهی می‌شود، در صورتی که اشخاص نسبت به صدور سند مالکیت متقاضی اعتراضی داشته باشند می‌توانند از تاریخ انتشار اولین آگهی به مدت دو ماه اعتراض خود را به این اداره تسلیم و پس از اخذ رسید، ظرف مدت یک ماه از تاریخ تسلیم اعتراض، دادخواست خود را به مرجع قضایی تقدیم نمایند. بدیهی است در صورت انقضای مدت مذکور و عدم وصول اعتراض طبق مقررات سند مالکیت صادر خواهد شد.(م‌الف ۶۱۲۶)

تاریخ انتشار نوبت اول: ۱۳۹۴/۱۰/۲۱
تاریخ انتشار نوبت دوم: ۱۳۹۴/۱۱/۶

قدیر یوسفی‌نیا، رئیس ثبت اسناد و املاک

روزنامه اجتماعی، سیاسی، فرهنگی، اقتصادی

The Message Of Madestan's History & Civilization & Culture

روزنامه همدان پیام

www.HamedanPayam.com

پیام تاریخ، تمدن و فرهنگ مادستان

سه شنبه ● ۶ بهمن ماه ۱۳۹۴ ● ۱۵ ربیع‌الثانی ۱۴۳۷ ● ۲۶ ژانویه ۲۰۱۶ ● ۲۵۵۶

روزنامه صبح استان

صاحب امتیاز و مدیر مسئول: نصرت ا... طاقتی احسن

سردبیر: یدا... طاقتی احسن

نشانی: همدان، ابتدای خیابان مهدیه، روبروی دبیرستان شریعتی ساختمان پیام

صندوق پستی: ۶۶۶ - ۶۵۱۵۵

تلفن: ۳۸۲۶۴۴۳۳ (ویژه) نمابر: ۳۸۲۷۹۰۱۳

سردبیر: ۰۹۱۸۳۱۵۱۴۳۷ آگهی: ۳۸۲۶۴۴۳۳

لیتوگرافی و چاپ: پیام رسانه (۳۸۲۷۴۰۸۲ - ۰۸۱)

پایگاه اینترنتی.....www.Hamedanpayam.com

ارتباط با روزنامه.....۱۰۰۰۶۰۶۶

ارتباط با روزنامه.....info@Hamedanpayam.com

Hamedanpeyam@yahoo.com

ارتباط با مدیرمسئول.....modir@Hamedanpayam.com

ارتباط با سردبیر.....sardabir@Hamedanpayam.com

سرویس آگهی.....agahi@hamedanpayam.com

سرویس اشتراک.....eshterak@hamedanpayam.com

چاپخانه پیام رسانه.....litohoma@yahoo.com

اوقات شرعی

اذان ظهر	۱۲:۲۸
غروب خورشید	۱۷:۳۶
اذان مغرب	۱۷:۵۵
نیمه شب شرعی	۲۳:۴۵
اذان صبح فردا	۰۵:۵۴
طلوع خورشید فردا	۰۷:۲۰

» منبع: موسسه ژئوفیزیک تهران

آب و هوا

پیش‌بینی وضع هوا:

صاف تا کمی ابری،برف و بارانی

شهرستان	همدان	ملایر	تویسرکان	نهاوند	کبودراهنگ	رزن	فامنین	فیروزآباد	اسدآباد	بهار
▲	۶	۹	۷	۹	۷	۶	۷	۷	۴	۶
▼	۲-	۲	۰	۱	۳-	۳-	۱-	۰	۴-	۲-
	۸۵	۸۰	۸۵	۸۰	۹۰	۹۰	۸۵	۸۵	۹۰	۸۵

حدیث:

امام صادق (ع):

توانگری ای که از ظلم بازت دارد، بهتر از فقری است که به گناهکاری وادارت کند.

کافی: ج ۵ ص ۷۲؛ منتخب میزان‌الحکمه، ص ۹۸۸

دوبیتی باباطاهر

دلم بی وصل ته شادی مبیناد — زدرد و محنت آزادی مبیناد

خراب آباد دل بی مقدم تو — الهی هرگز آبادی مبیناد

تـــازه‌ها

نخسین خودروی ضد مرگ در راه است

یک شرکت خودروسازی از خودروی ضد مرگ در مدل سـواری و شاسی بلند رونمایی می‌کند.

به گـزارش مهر، قرار اسـت که خودروهای این شـرکت اروپایی، هوشمندتر و به فناوری‌های خود مجهز شوند تا آمار تصادفات منجر به مرگ با این نوع خودرو، نزدیک به صفر شود.

همچنین گام نخسـت برای ساخت خودروهای ضد مرگ، بالا بردن ضریـب ایمنی در داخـل اتومبیل با ارتقای کیسـه‌های هوا و ایجاد حفاظ‌های امنیتی است. این شرکت قصد دارد در خودروهای خود از رادار برای ایجاد فاصله ایمنی با خودروی جلویی استفاده کند.

ژن بازدارنده تومور کشف شد

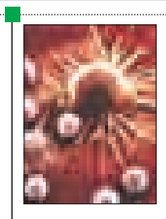

محققین مرکز پزشـکی دانشگاه تگزاس موفق به کشـف ژنی شده‌اند که مانع از شکل گرفتن تومور به وسیله نگه داشتن عناصر سیال آن در ژن می‌شود.

به گزارش مهر، یکی از شـایعترین دلایل سرطان، جهش یافتن ژن‌ها است که موجب پایدار نماندن ژنومی می‌شود.

محققیـن دریافتند که عملکـرد طبیعی ایـن ژن می‌تواند،تومرهای موجود در DNA را مهار کند تا از تکثیر آنها در قسمت‌های مختلف کروموزم‌ها جلوگیری شود.

آنها متوجه شـدند زمانی‌که این ژن به واسـطه جهـش ژنی ناتوان می‌شود، تکثیر عناصر سیال در سلول صورت می‌گیرد.

لنز گوش وارد بازار می‌شود

سـازمان غذا و داروی آمریـکا اخیرا مجوز فروش سـمعک لیزری پیشرفته‌ای را صادر کرده اسـت که برخلاف سمعک‌های معمول کـه از میکروفـون و بلندگو برای دریافـت و تقویت صدا اسـتفاده می‌کنند، این سـمعک از یک فناوری کاملا متفاوت و بهینه برای انتقال صوت به گوش انسـان استفاده می‌کند.

به گزارش ایرنا، بر خلاف سـمعک‌های معمول که از میکروفون و بلندگو برای دریافت و تقویت صدا اسـتفاده می‌کنند، این سمعک لیزری از یک تکنولوژی کاملا متفاوت و بهینه برای انتقال صوت به گوش انسان استفاده می‌کند.

تولید برنج تراریخته غنی شده از آهن در کشور

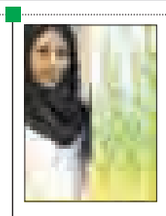

محققـان ایرانـی موفق بـه تولید برنج تراریخته غنی از آهن شـدند که می‌تواند نیاز زنان باردار و دیگر گروه‌ها به این عنصر حیاتی را تأمین کند.

به گزارش ایسنا، آهن و روی در پوشش دانه برنج ذخیره می‌شوند و وقتی که این پوشـش دانه حذف شده و به اصطلاح پولیش می‌شود و سـپس دانه پخته می‌شود، قسمت اعظمی از این آهن و روی هدر می‌رود. در این طرح دو ژن که مسـئول افزایـش آهن در دانه برنج بودند، به برنج منتقل می‌شود. با استفاده از این روش‌ها میزان آهن در دانه ۴/۴ برابر افزایش یافت.

درمان نویدبخش ام.اس با سلول‌های بنیادی

یـک درمان پیشـگامانه سـلول بنیادی می‌تواند آثار فلج‌کننده بالقوه ام.اس را معکوس کرده و در نهایت متوقف سازد.

به گزارش سـلامت نیوز، این درمان که به طور موثری سیستم ایمنی بدن را مجددا راه‌اندازی می‌کند، نخسـتین درمانی اسـت که علائم لاعلاج ام. اس را معکوس می‌کند.

سـلول‌های بنیادی بسیار تاثیرگذار هسـتند زیرا می‌توانند به هر نوع سـلول در بدن تبدیل شوند. برخی پزشکان بر این باورند که سیستم ایمنی اسـت که به مغز و نخاع حمله کرده و منجر به التهاب و درد، معلولیت و در موارد شدیدتر، مرگ می‌شود.

خواندنی‌ها

دنیا بلندتر می شود

این روزها در سراسـر جهان انبوهی از آسـمانخراش‌هایی در حال ساخته شدن اسـت که یکی پس از دیگری رکوردها را در هم می‌شکنند.

به گزارش مهر، هم اکنون در سراسـر دنیا بیش از ۱۰۰ آسمانخراش با ارتفاع بیش از ۳۰۰ متر وجود دارد.

تا پیش از این به سـازه‌هایی عنوان ابرساختمان داده می‌شد که حداقل ۳۰۰ متر ارتفاع داشته باشند اما حالا این معیار افزایش یافته و ۶۰۰ متر رسیده است یعنی حداقل دو برابر ارتفاع برج ایفل.

در حال حاضر اگر قرار باشد با این معیار جدید به رتبه‌بندی ابرسازه‌های سراسر دنیا بپردازیم تنها می‌توانیم سه سازه عظیم را به عنوان ابرسازه به شمار آوریم: برج خلیفه دبی با ارتفاع ۸۲۸ متر که در سال ۲۰۱۰ تکمیل شد، برج شانگ‌های با ارتفاع ۶۳۲ متر که کار ساخت آن در سال ۲۰۱۵ به اتمام رسـید و در نهایت برج سـاعت مکه با ارتفاع ۶۰۱ متر که در سال ۲۰۱۲ تکمیل شد.

کیوسک

فریـن: نیم‌نگاهی به دسـته‌بندی جناح‌هـا در انتخابات مجلس که توسط یک کارشناس ارشـد علوم سیاسی استانمان با عنوان "اختلاف در اردوگاه اصولگرایان، اغتشـاش در ترکیـب اصلاح‌طلبان" به چاپ رسیده به مبحث انتخابات و دو جناح سیاسی کشورمان پرداخته است در این مطلب آمده اسـت: الفاظ و سخنان همدلی و وحدت‌گرایانه به تدریج جای خود را به افشاگری‌های هر روزه و حتی دروغ‌پردازی‌های رسانه‌ای می‌دهد.

هر کس با نگرانی از عاقبت کار به وزن‌کشـی در لایه‌های پایین روی آورده و برای سبقت گرفتن از رقیب به لطایف‌الحیل دست می‌زند.

آوای الوند: ذخیره ۸ درصدی آب در پشـت سـداکباتان نیز مطلبی است که رئیس اداره بحران و پدافند غیرعامل شرکت آبفای استان آن را خبر داده و می‌گوید: دست‌اندرکاران صنعت آب و فاضلاب استان، سال آینده کار بسیار طاقت‌فرسایی پیش‌رو خواهند داشت، زیرا افت شدید سفره‌های آب زیرزمینی را شاهد هستیم.

کدبانو

سالاد پرتقال و لبو

مواد لازم:

لبو بدون ساقه و برگ ..... ۴ تا ۵ عدد

پرتقال پوست کنده ..... ۲ عدد

برگ مناداب ..... مقداری

پیاز قرمز ..... مقداری

گردوی خرد شده (اختیاری) ..... یک چهارم فنجان

مواد لازم برای تهیه سس:

سرکه ..... یک چهارم فنجان

روغن زیتون ..... یک چهارم فنجان

خردل خشک ..... یک چهارم قاشق چایخوری

نمک و فلفل ..... به مقدار لازم

طرز تهیه سس سالاد پرتقال و لبو:

در یک شیشـه کوچک، تمام این مواد را با هم مخلوط کنید. خردل در این سس موجب ثبات آن می‌شود.

طرز تهیه:

لبوها را با پوست بپزید. ترجیحا این کار را با جوشاندن آن انجام دهید. به این صورت که لبو را داخل یک قابلمه ریخته و روی آن آب ریخته و اجازه دهید جوش بیاید، سپس برای ۳۰ دقیقه به آرامی بجوشد تا بتوان چنگال را به راحتی درون آن فرو کرد.

همچنین می‌توانید لبو را با پوسـت داخل فویل آلومینیومی بپیچید و بـرای یک سـاعت داخل فـر بگذارید (با حـرارت ۴۰۰ درجه فارنهایت). پس از پخت لبوها، اجازه دهید به دمای اتاق برسـند و سپس پوستشـان را جدا کنید. حالا لبوها را به چهار قسمت تقسیم کرده و آنها را داخل یک کاسـه بریزید. نیمی از سـسی که درست کرده‌اید را روی آن بریزید.

حالا سـالاد را با موادی که گفته‌ایم درست کنید. اگر می‌خواهید کمی رنگ به سـالادتان اضافه شود، چند تکه پرتقال را به عصاره لبو (داخل کاسه‌ای که لبوها درون آن بوده‌اند) بریزید. اجازه دهید پرتقال رنگ لبو را جذب کند و از آن برای سالادتان استفاده کنید. حالا باقی مانده سس را روی سالادتان بریزید.

گزارش

بحران زباله‌های پلاستیکی زمین را گرفته است

از کیسـه‌های خرید گرفته تا سی‌دی‌ها، همه زباله‌های پلاستیکیِ تولید انسان هستند که جهان را آلوده کرده و به شـاخص یـک عصر جدید زمین‌شناختی تبدیل شده‌اند.

نتایج یـک مطالعـه بین‌المللی نشـان می‌دهد که انسـان‌ها از جنگ جهانی دوم بـه اندازه‌ای پلاسـتیک تولید کرده‌اند که این حجم می‌تواند تمام زمین را بپوشاند. به گفته کارشناسان، وجود این حجم بالا از آلودگی پلاستیکی هشداردهنده و موید آن اسـت که فعالیت‌های انسانی تاثیرات مخربی بر گوشه و کنار جهان دارد.

این بررسـی نشـان می‌دهد هیچ نقطه از جهان از هجوم زباله‌های پلاسـتیکی در امان نمانده و تمام دنیا از بطری‌های آب، کیسه‌های پلاستیکی، دیسک‌های فشرده، ته مانده سیگار و دیگر انواع زباله‌ها انباشته شده است.

می‌دانیم که انسـان‌ها مقدار فزاینـده‌ای از انواع مختلف پلاسـتیک را طی ۷۰ سال گذشته تولید کرده‌اند. این زباله‌ها نه تنها در سراسر اقیانوس‌ها شناور هستند بلکه در ژرف‌ترین قسمت‌های دریا نیز پیدا می‌شوند.

همچنین یکی از یافته‌های مطالعه فوق این است که پیدایش پلاستیک باید به عنوان نشانگر عصر جدید در نظر گرفته شود.

متاسـفانه در کشور ما استفاده از کیسه‌های یکبار مصرف به نوعی رفتار متمدنانه تبدیل شده است. درحالی که در سالیان گذشته استفاده از سبدهای دائمـی و پاکت‌هـای کاغذی در هنـگام خرید رفتاری رایج و متداول بود.

هیچ فروشـنده‌ای جنس خود را در کیسـه‌های پلاسـتیکی تحویل مشـتری نمی‌داد. استفاده از کیسه‌های پلاسـتیکی درسال‌های اخیر به شدت رایج شده اسـت. به طوری که هیچ فروشگاهی نیسـت که اجناس خریداری شـده را هرچقدر جزئی و ناچیز باشـد در کیسـه‌های پلاستیکی تحویل مشتری ندهد. خواه فروشگاه‌های بزرگی مثل رفاه و شـهروند و خواه مغازه‌های کوچک موجود در محلات.

به گزارش ایسـنا، عادی شـدن این نحوه ارائه اجناس منجر به تغییر رفتار شهروندان شده است. این رخداد منجر به افزایش میزان تولید و مصرف کیسه‌های پلاستیکی شده و همچنین حجم بالای این کیسه‌ها در منازل برای شهروندان مشکل ساز شده اسـت. به طوری که در بسـیاری از موارد شهروندان بسیاری از کیسـه‌ها را بلافاصله پس از خرید و بـردن اجناس به منزل دور می‌ریزند.

بر اسـاس آمار جهانی روزانـه ۳/۵ میلیون تن زباله در سراسر دنیا تولید می‌شود که سهم ایران در تولیـد زباله به ۴۰ هزارتن در روز می‌رسـد کـه ۱/۱۵درصد تولید زباله جهان اسـت. میزان پلاستیک‌های تولیدی در ایران بیش از ۱۷۷ هزار تن تخمین زده می‌شـود این رقم معادل ۵۰۰ تن در هر روز است.

در شهر همدان نیز که به عنوان پایلوت شهر سبز پایدار شناخته شده است روزانه به طور میانگین بین ۳۵۰ تا ۳۸۰ تن زباله خانگی و بیش از ۵ تن زباله بیمارستانی تولید می‌شود.

به گفته مدیر عامل سـازمان بازیافت زباله، شش تن از میزان زباله‌های دفن شده همدان، زباله‌های عفونی و ۱۰ تن زباله مربوط به نایلون پلاستیکی اسـت که با فرهنگ سـازی اسـتفاده از برخی جایگزین‌ها مثل وسـایل سـلولوزی و پارچه‌ای می‌توان این میزان را کاهش داد.

امسـال در بحـث آموزش شـهروندی در همـدان بـا اسـتفاده از ظرفیت بسـیج سازندگی به ۶۹ هزار خانواده آموزش داده شده است، تعداد ۷۲ هـزار و ۴۰۰ دانش‌آموز در ۲۴۸ مدرسه مورد آموزش قرار گرفته‌انـد و آموزش‌های شـهروندی در مهدهـای کودک‌نیز انجام می‌شود

مهدی‌آزاد با بیان اینکه امسـال در بحث آموزش شهروندی با استفاده از ظرفیت بسیج سازندگی به ۶۹ هزار خانواده آموزش داده شده است، گفت: تعداد ۷۲ هزار و ۴۰۰ دانش‌آموز در ۲۴۸ مدرسه مـورد آموزش قـرار گرفته‌انـد و آموزش‌های شهروندی در مهدهای کودک‌نیز انجام می‌شود.

با ایـن توصیف با آگاهی از مضـرات زباله‌ها و نیز اینکه در همدان کارخانه بازیافت زباله توسط بخش خصوصی ایجاد شـده اسـت می‌توان به این مهم رسـید که با پیشـرفت‌های انسـان و بهره‌برداری‌هـای گوناگـون از طبیعت هر چند میزان زباله تولیدی انسـان‌ها رو به افزایش رفته است اما به موازات آن شیوه‌های دفع و بازیافت نیز بهبـود یافتند و امروز اگر مدیریت پسـماند بـه صورت کارآمد انجام شـود، زباله دیگر یک معضل نیست.

تجلیل وزیر ارشاد از مدیر کل فرهنگ استان

مدیرکل فرهنگ و ارشـاد اسـلامی اسـتان همدان توسـط وزیر فرهنگ و ارشـاد اسلامی تجلیل شد.

به گـزارش روابـط عمومـی اداره کل فرهنگ و ارشـاد اسلامی اسـتان همدان، این تجلیل به پاس برگزاری شایسته برنامه موضوعی استان در جشنواره بین‌المللی امام رضا(ع) انجام شد.

بر اسـاس نظـارت وارزیابـی به عمـل آمده در سیزدهمین جشنواره بین‌المللی امام رضا(ع) استان همدان توانسـت رتبه برتـر را در زمینه برگزاری شایسته جشـنواره علمی دوبیتی و رباعی رضوی، رتبه برتر را کسب کند.

کسب این رتبه موجب شد علی جنتی وزیر فرهنگ و ارشاد اسلامی با اهداء لوح سپاس از فاضل عبادی مدیرکل فرهنگ و ارشاد اسلامی همدان تجلیل کرد.

در متـن این لوح آمده اسـت: برگزاری با شـکوه جشـنواره بین‌المللی فرهنگی و هنـری امام رضا علیه‌السـلام ثمره نظم، انضباط، اهتمـام و فراتر از همه نشانه شـیفتگی و تعلق خاطر دست‌اندرکاران این جشـنواره نسـبت به آن امام همام اسـت. بر اساس نظارت و ارزیابی به عمل آمده اجرای برنامه موضوعی آن استان در سـیزدهمین دوره جشنواره بین‌المللی امام رضا(ع) رتبه برتر را احراز کرده است لازم می‌دانـم مراتب سـپاس و قدردانی خود را از تلاش ارزنده جنابعالی ابراز نمایم.

گل وگیاه

کاپوسو

کاپوسـو یکـی از درختـان مخصـوص جنگل‌های بارانی نواحی گرمسـیری اسـت که ارتباط خویشاوندی با کاکائو دارد. این گیاه بومی برزیل اسـت. این گیاه دارای ارتفاعی حدود ۵ تا ۱۵ متر اسـت که در برخی مـوارد به ۲۰ نیز می‌رسـد. این درختان دارای پوسـتی به رنگ قهوه‌ای تیره اسـت. برگ‌های آن به طول ۲۵ تا ۳۵ سانتیمتر و به عرض ۶ تا ۱۰ سانتیمتر است. هر برگ حدود ۹ تا ۱۰ جفت رگ‌برگ دارد. در گیاهان بالغ رنـگ برگ‌ها از صورتی کمرنگ تا سـبز تغییر می‌کند. گل‌ها به صورت منفرد یا در گروه‌های ۳ تا ۵ تایی تشـکیل می‌شوند. میوه‌ها کشیده و دوکی شکل، به رنگ قهوه‌ای، کرک‌دار، به طول ۲۰ سـانتیمتر (۷/۹ اینچ)، به وزن یک تا دو کیلوگرم است. این میوه‌ها با برون بر یا پوستی (اگزوکارپ) سخت به ضخامت ۴ تا ۷ میلی‌متر پوشیده شده است.

عکس روز

جوانانی که برای کسب در آمد راهی جز فروش کلیه ها نمی‌یابند

عکس: پوریا پاکیزه

شیب آخر

آنتی بیوتیک، مایلی کهن، صلاحیت

» سینا خرم‌رودی

در خبرها آمده که مصرف آنتی‌بیوتیک ایران به اندازه کل اروپاست.

پـس از حذف تیم ملی امید توسـط مایلی کهن و ژاپن و خاکپور، آن هم بعد از کلی سـرمایه‌گذاری سـخت‌افزاری و نرم‌افزاری و سـفت‌ابزاری توسط تمام ارگان‌های ورزشی و غیر ورزشی کشور، آقای مایلی‌کهن آمده توی تلویزیون و می‌گوید که کیروش توی چهار تا تیم مرحله گروهی جام جهانی چهارم شد، تیم ملی هم ۴۰ ساله المپیک نرفته، پس حذف شدن ما ایرادی ندارد.

یعنی بعد از تماشـای این صحبت‌هـا آیا آدم نباید آنتی‌بیوتیـک بخـورد؟ همین که چهـره طلبکار مایلی‌کهن را پس از خوردن سـه تا گل خوشـگل از ژاپن می‌بینی باید چهار تا آموکسی‌سـیلین ۵۰۰ بندازی بالا... آخه اعصاب برای آدم باقی می‌ماند؟ در این شرایط شما می‌توانی سالم باشی؟ سالم زندگی کنی؟ می‌توانی آنتی بیوتیک نخوری؟

اینها به کنار، به ازای هر بار تماشـای سریال کیمیا، حداقل باید یک عدد دگزامتازون تزریق کنی. چطور می‌شـه کیمیا قیافه‌اش در طول این همه سال تکان نخـورده؟ یعنی دریغ از یک عدد چروک، یک خط کوچک، یک تار موی سـفید! انصافاً ما روزی سه تا چروک به صورتمان اضافه می‌شـه، تازه الان در شرایط پساتحریم هستیم. در دوران تحریم با سرعت ۲ چروک در ثانیه داشتیم پیر می‌شدیم.

هوا که آلوده اسـت و هر روز هم آلوده‌تر می‌شـه، درخت‌ها قطع می‌شه، شهرداری که مجوز هر جور ساخت وسازی را می‌ده، پراید که تولید می‌شه، چند سال که داشتیم شـبانه‌روزی سر سفره‌هایمان نفت می‌خوردیم، شیر که پالم داره، سیب که واکس داره، همه خوراکی‌ها که ایراد داره، شما واقعاً انتظار داری با این شرایط مصرف آنتی‌بیوتیک پایین باشه؟

من نمی‌خوام سیاه‌نمایی کنم ولی درود به غیرتمان، بر اساس آمار دقیق اعلام شده، ۶ هزار و۷۵۳ نفر از داوطلبان مجلس شـامل عدم احراز و رد صلاحیت شـدند، در این شـرایط ما فقط به اندازه کل مردم اروپا آنتی‌بیوتیک مصرف کردیم که این آمار بسـیار پایینی اسـت و وقتی از سه هزار اصلاح‌طلب فقط ۳۰ نفر تأیید صلاحیت شدند و باز هم اصلاح‌طلبان می‌خواهند لیست بدهند، یعنی ما واقعاً پوست کلفتی داشـته و در شـرایط طبیعی باید به اندازه کل مردم جهان آنتی بیوتیک مصرف می‌کردیم.

خبـر

کنسرت موسیقی سنتی ایرانی در همدان اجرا می‌شود

سرپرست گروه موسـیقی«آوای فاخته » همدان گفت : کنسرت موسیقی سنتی ایرانی با عنوان « بی مهتـاب باز از آن کوچه گذشـتم » در همدان اجرا می‌شود.

رضا عباسـی در گفت‌وگویی اظهار داشـت: گروه موسیقی «آوای فاخته» با همکاری آموزشگاه موسیقی بامداد، انجمن موسـیقی و اداره کل فرهنگ و ارشاد اسلامی استان کنسرت موسیقی سنتی ایرانی با عنوان « بی مهتاب باز از آن کوچه گذشتم » را در همدان اجرا می‌کند. وی افزود: این کنسـرت در هشتم بهمن ماه امسال و در دو سانس ۱۸ و ۲۰،۳۰ در مجتمع فرهنگی هنری شهید آوینی واقع در بلوار بعثت برگزار می‌شود.

عباسی با اشـاره به اینکه آهنگسازی و نوازندگی نی این برنامه بر عهده خودم می‌باشد، افزود: در این اجرا هنرمندانی همچون اشکان شریفی راد و حسن زندی (آواز) ،امین چوب ریزان (سنتور)، افشین چوب ریزان و شیدا منتظری (تنبک)، حامد ربانی (کمانچه)، اصغر رحمانی پاکروان (سـه تار و تارباس) و سینا منتظری و سـهیل چهل امیران (تار) حضور خواهند داشـت.

سرپرسـت گروه موسـیقی «آوای فاخته» با تأکید بر اینکه بخشـی از عواید این برنامه به بیماران سرطانی اختصـاص می‌یابد، افـزود: علاقمنـدان می‌توانند بـرای تهیه بلیـت ۲۰ هزار تومانی این کنسـرت به آموزشگاه‌های موسیقی شهر همدان و یا کتاب فروشی ایران زمین واقع در ابتدای خیابان پاستور مراجعه کنند.