پیام تاریخ، تمدن و فرهنگ مادستان
|ISNN: 2322-4665|
روزنامه همدان پیام
www.HamedanPayam.com
پنجشنبه ● ۱۰ تیرماه ۱۳۹۵ ● ۲۴ رمضان ۱۴۳۷ ● ۳۰ ژوئن ۲۰۱۶ سال دوازدهم ● شماره ۲۶۷۱ ● ۸ صفحه روزنامه + نیازمندی‌ها ● ۵۰۰ تومان

ایران

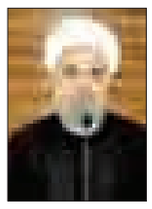

مسلمانان جهان متحدتر در مراسم روز جهانی قدس شرکت می‌کنند

آ ۴

خبر

هشدار به تضعیف دشمن‌شناسی در جوانان

آ ۲

ورزش

یزدانی می‌تواند جوردن باروفس را شکست دهد

آ ۷

خبر

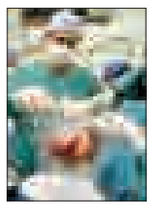

همدان قطب پیوند اعضا در کشور

آ ۲

سود باغداری ملایر را دلال می‌برد

آ ۳

کانال خبری همدان‌پیام در تلگرام | telegram.me/hamedapayam
کانال نیازمندی‌های روزنامه در تلگرام telegram.me/bazarehamedan

دبیر مؤتلفه در گفت‌وگو با همدان پیام:

موافق حذف استاندار نیستیم

▪ تعامل اولویت ماست حتی با اصلاح‌طلبان

آ ۴

عکس: پوریا باکیده

آزادی قدس شریف، آرمان همیشگی جهان اسلام

آ ۵

بررسی مشکلات تولیدکنندگان استان همدان در هفته صنعت و معدن

تولیدکننده شکار بانک شد

آ ۶

همدان از پروازهای برنامه‌ای تا امروز سهمی نداشته است

پرواز مشهد مسکن دوباره برای فرودگاه بی‌رمق

آ ۸

مدیرکل آموزش‌وپرورش در تشریح پروژه مهر

بهترین فصل تحصیلی را آغاز خواهیم کرد

آ ۲

یادداشت روز

این اقتدار نباید دست بخورد

در ارکان حکومت‌داری قوه قهریه آنچنان آمده که نبودش به معنی نبود ستون و پشتوانه بوده است. قوه‌ای که امروز به نام قضاییه در کشور ما قرار گرفته و از آغاز نیز رکنی رکین در ساختمان نظام بوده است. نظام قضایی جمهوری اسلامی از آنجایی که تجلی عدالت و حق‌ستیزی بوده از آغاز تأسیس مورد توجه خاص بنیانگذار جمهوری اسلامی و مردم انقلابی بود. تقویت این نهاد رکین نه‌تنها در کلام بلکه در بندهای متعدد قانون اساسی مورد توجه نخبگان کشور قرار گرفت تا حکومت داعیه‌دار عدل اسلامی از این منظر یکی از راسخ‌ترین پشتوانه‌ها را داشته باشد...

آ ۲

یادداشت

در آستانه تعطیلات عید فطر

آژانس‌های مسافرتی چه چیزی را به بازار عرضه می‌کنند؟

از تورهای شیراز، اصفهان و همدان گرفته تا تورهای جنوب کشور در آژانس‌ها خبری نیست آن وقت تا دلتان بخواهد تور آنتالیا و کوش آداسی و دبی در دفاتر خدمات مسافرتی موج می‌زند. باید از آژانس‌های مسافرتی پرسید؛ چرا ایرانی‌ها را با برگزاری تورهای دسته‌جمعی و قیمت مناسب برای سفرهای داخلی ترغیب نمی‌کنید؟ چرا دفاتر خدمات مسافرتی استان توزیع‌کننده بسته‌های آماده سفر پایتخت‌نشینان شده‌اند؟...

آ ۸

سرپرست اداره کل تعاون، کار و رفاه اجتماعی استان:

توجه به مقوله سلامت جسمی و روحی کارگران در دولت تدبیر و امید

سرپرست اداره کل تعاون، کار و رفاه اجتماعی استان در جلسه هیأت امنای مجموعه ورزشی کارگران همدان با اشاره به نقش ورزش در ایجاد محیط سالم، شادابی و نشاط و سلامتی نیروی ارزشمند کار، بر توسعه ورزش در محیط‌های کارگری تأکید و تلاش بیشتر برای فراهم کردن زمینه ورزش کارگری را خواستار شد.

به گزارش روابط عمومی اداره کل تعاون، کار و رفاه اجتماعی استان همدان، احمد توصیفیان با تبیین اهمیت، جایگاه و نقش ورزش در بهره‌وری نیروی کار و راندمان تولید، گفت: بی‌شک ورزش نقش بسزایی در افزایش بهره‌وری نیروی کار و ارتقای راندمان تولید دارد و از این حیث در اقتصاد می‌تواند نقش‌آفرین باشد و شکوفایی کشورمان را به ارمغان بیاورد.

وی در بخش دیگری با اشاره به رسالت و وظیفه ذاتی وزارت تعاون، کار و رفاه اجتماعی در ایجاد محیط مناسب و سالم و حفظ و صیانت از نیروی ارزشمند کار افزود: با توجه به اینکه کارگران در بخش‌های مختلف در معرض آسیب‌های ناشی از مشاغل سخت و زیان‌آور و یا امراض ناشی از این قبیل کارها قرار دارند، بنابراین توجه به امر ورزش تا حد خیلی زیادی می‌تواند در سالم‌سازی محیط و جلوگیری از بروز برخی مشکلات و آسیب‌های جسمی، روحی و روانی کارگران جلوگیری کند و می‌تواند در شکوفایی هر چه بیشتر و شتاب‌دهی به رشد اقتصادی فوق‌العاده نقش‌آفرین باشد.

در این جلسه ناصرسیفی مدیر مجموعه فرهنگی و ورزشی کارگران همدان، نسبت به ارائه گزارش اقدامات انجام گرفته در سالجاری و اعزام تیم‌های ورزشی به مسابقات کارگران کشوری پرداخته و هر یک از اعضای هیأت امنا نکته نظرات خود را در خصوص موضوعات مندرج در دستور جلسه عنوان کردند.

تبریک و تهنیت
فرا رسیدن دهم تیرماه روز صنعت و معدن
را خدمت جناب آقای
مهندس متین
ریاست محترم سازمان صنعت معدن و تجارت استان همدان
و تمامی همکاران تلاشگر ایشان در حوزه صنعت استان تبریک و تهنیت عرض می‌نماییم امید است در پناه الطاف ایزد متعال همواره در راه اعتلای صنعت استان کوشا و موفق باشید.
شرکت تولیدی صنعتی قطعه سازان رزن

تبریک و تهنیت
جناب آقای
مهندس متین
ریاست محترم سازمان صنعت معدن و تجارت استان همدان
فرا رسیدن دهم تیرماه روز صنعت و معدن
بر حضرتعالی و تمامی دست‌اندرکاران توسعه و بقای صنعت استان، صنعتگران، تلاشگران و کارگران خستگی‌ناپذیر این عرصه تبریک و تهنیت باد.
شرکت سیمین نورد

تبریک و تهنیت
جناب آقایان
مهندس محمدناصر نیکبخت استاندار محترم استان همدان
مهندس خسرو سامری مشاور محترم استاندار
مهندس حمیدرضا متین ریاست محترم سازمان صنعت، معدن و تجارت
مهندس زبردست ریاست محترم اتاق بازرگانی
فرا رسیدن دهم تیرماه روز صنعت و معدن را خدمت شما بزرگواران تبریک و تهنیت عرض نموده از درگاه خداوند متعال توفیق دستیابی به اهداف توسعه و بقای صنعت استان را برای یکایک عزیزانی که در راه خدمت به صنعت استان گام برمی‌دارند را آرزومندیم.
شرکت نورد و فولاد اکباتان – محمد شکری

تبریک و تهنیت
جناب آقایان
مهندس محمدناصر نیکبخت (استاندار محترم استان همدان)
مهندس متین (ریاست محترم سازمان صنعت، معدن و تجارت استان همدان)
مهندس زبردست(ریاست محترم اتاق بازرگانی استان همدان)
دهم تیرماه فرا رسیدن هفته صنعت و معدن
را خدمت شما بزرگواران و تمامی فعالان حوزه صنعت استان آنان که با تمام وجودشان برای بقا و ارتقاء صنعت استان تلاش می‌کنند به ویژه فعالان بخش توسعه تجارت استان تبریک و تهنیت عرض می‌نمائیم.
امید است تمامی فعالان حوزه صنعت و تلاشگران عرصه سازندگی ایران اسلامی در پناه الطاف حضرت حق همواره موفق و موید باشند.
شرکت باراد کستر الوند – غفاری

تبریک و تهنیت
جناب آقایان
مهندس محمدناصر نیکبخت استاندار محترم استان همدان
مهندس حمیدرضا متین ریاست محترم سازمان صنعت معدن و تجارت استان همدان
مهندس زبردست ریاست محترم اتاق بازرگانی استان همدان
مهندس حمیدرضا رهبر ریاست محترم خانه صنعت و معدن استان همدان
فرا رسیدن ۱۰ تیرماه روز ملی صنعت و معدن را خدمت شما بزرگواران و تمامی زحمت‌کشان این عرصه مهم صمیمانه تبریک و تهنیت عرض نموده امید است در سایه الطاف الهی همواره پیروز و سربلند باشید.
روابط عمومی شرکت صنایع غذایی سحر

تبریک و تهنیت
جناب آقای مهندس
حمیدرضا متین
ریاست محترم سازمان صنعت، معدن و تجارت استان همدان
خدمتگزار صادق و دلسوز صنعت استان همدان
جناب آقای مهندس داریوش صفاری
ریاست محترم اداره صنعت، معدن و تجارت شهرستان ملایر
خدمتگزار پرتلاش صنعت شهرستان ملایر
۱۰ تیرماه روز صنعت و معدن را خدمت شما بزرگواران و تمامی دلسوزان عرصه صنعت صمیمانه تبریک و تهنیت عرض نموده در سایه ایزد رحمان پیروز و سربلند باشید.
مدیریت شرکت آسیا سیم

الوو پیام...
مدیران محترم ادارات و روابط عمومی‌های گرامی
تلفن: ۳۸۲۷۹۰۴۰ - ۰۸۱ پیامک: ۱۰۰۰۶۰۶۶
E-mail: mardomi@hamedanpayam.com

تبریک و تهنیت
جناب آقای
مهندس متین
ریاست محترم سازمان صنعت معدن و تجارت استان همدان
فرا رسیدن دهم تیرماه روز صنعت و معدن
را خدمت جنابعالی و تمامی دست‌اندرکاران و تلاشگران صنعت استان همدان تبریک و تهنیت عرض نموده از درگاه ایزد متعال توفیق روز افزون خدمت به حوزه صنعت را برایتان آرزومندیم.
شرکت تولیدی صنعتی قطعه سازان شوکت

پیام تاریخ، تمدن و فرهنگ مادستان
The Message Of Madestan's History & Civilization & Culture
روزنامه همدان پیام
۲
پنجشنبه ● ۱۰ تیرماه ۱۳۹۵ ● شماره ۲۶۷۱
خبر
khabar@hamedanpayam.com

اعلام محدودیت‌های ترافیکی روز جهانی قدس در همدان

رئیس پلیس راهنمایی و رانندگی استان همدان محدودیت‌های ترافیکی روز جهانی قدس در همدان را اعلام کرد.
به گزارش فارس، علی فکری در جمع خبرنگاران با اشاره به محدودیت‌های ترافیکی روز قدس در همدان گفت: برای برگزاری باشکوه راهپیمایی روز قدس، پلیس راهنمایی‌ورانندگی استان با هدف پیشگیری از وقوع تصادف و ایجاد گره‌های ترافیکی، محدودیت‌های ترافیکی را برای این روز مشخص کرده است.
وی با بیان اینکه از ساعت ۸ صبح تردد وسایل نقلیه شخصی از خیابان‌های منتهی به میدان امام(ره) ممنوع خواهد بود، افزود: فقط اتوبوس و تاکسی اجازه تردد در این مسیر را دارند.
رئیس پلیس راهنمایی‌ورانندگی همدان با بیان اینکه از ساعت ۱۰ صبح نیز محدودیت تردد برای وسایل نقلیه به سمت میدان امام(ره) اجرا می‌شود، از ممنوعیت توقف وسایل نقلیه در طول خیابان شریعتی از میدان امام(ره) تا میدان شریعتی و در خیابان پاسداران از میدان شریعتی تا کوچه منتهی به حمام صفا از ساعت ۷ صبح تا پایان مراسم نماز جمعه خبر داد.
وی گفت: از ساعت ۹ صبح نیز تردد خودروها از سمت میدان امامزاده عبدا...(ع) به سمت میدان آرامگاه و بالعکس ممنوع شده است.
فکری افزود: پس از پایان راهپیمایی و حضور نمازگزاران در حسینیه امام(ره) تنها محدودیت میدان شریعتی تا سه‌راه شهید زمانی و بالعکس اجرا می‌شود و بقیه محدودیت‌ها برداشته می‌شوند.
وی ورود موتورسیکلت به داخل جمعیت را ممنوع دانست و گفت: از تردد این وسایل نقلیه در محدوده اجرای طرح‌های ترافیکی ممانعت می‌شود.

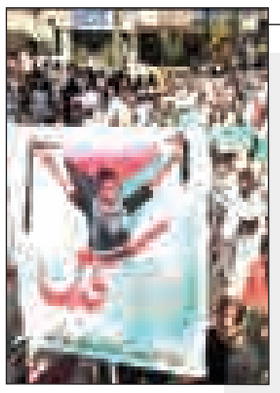

قائم‌مقام مدیرعامل انجمن اهدای عضو ایرانیان خبر داد

همدان قطب پیوند اعضا در کشور

کمتر هفته‌ای است که در استان یکی از اخبار حوادث را اعطای عضو و نجات چندین بیمار نباشد. این تعدد موجب شده همدان در ردیف استان‌های مشتاق و برتر در اعطای عضو و پیوند اعضا در کشور قرار بگیرد. این روند آنچنان بوده که وزارتخانه بهداشت و درمان پزشکی پذیرفته که همدان قطب پیوند اعضا در کشور شود تا نام استان بار دیگر در عرصه پزشکی سرآمد شود. البته این‌بار سخاوت و بخشش مردم هم دخیل بوده تا دومین انجمن اعطای عضو کشور در استان همدان تشکیل شود.
خبر انتخاب استان به عنوان قطب پیوند اعضا در کشور را قائم‌مقام مدیرعامل انجمن اهدای عضو ایرانیان اعلام کرد و گفت: از بین ٤ هزار نفر مرگ مغزی که قابلیت اهدای عضو دارند، کمتر از یک‌پنجم آنها اهداکننده اعضا هستند.
امید قبادی در شورای فرهنگ عمومی استان همدان با اهمیت به ارتقای فرهنگ اهدای عضو از افراد مرگ مغزی، بیان کرد: با اهدای هر فرد مرگ مغزی یک تا ۸ نفر از مرگ نجات پیدا می‌کنند.
وی افزود: به جز اهدای کلیه که می‌توان از فرد زنده به فرد زنده اهدا کرد، بقیه اعضا نظیر ریه و قلب باید از بیمار مرگ مغزی گرفته شود.قائم‌مقام مدیرعامل انجمن اهدای عضو ایرانیان با اشاره به وضعیت ایران در اهدای عضو، گفت: در سال ۸٤ با آمار ۱۲۰ اهدای عضو، میزان رضایتمندی به اهدای عضو ۵ درصد بود.
وی با بیان اینکه آمار PMP اهدای عضو در ایران که در ازای هر یک میلیون نفر محاسبه می‌شود، در سال ۸٤ ۱/۷ درصد بود در حالی که میزان قابل قبول باید ۳۰/۷ درصد می‌بود، بیان کرد: ایران در این سال مقام ٤۲ دنیا را در PMP داشت که با فرهنگ‌سازی توانستیم این میزان را ارتقا دهیم.
قبادی با اشاره به حضور پزشکان خبره و با تجربه در کار پیوند اعضا در کشور که از آنها می‌توان به عنوان غول‌های پیوند نام برد، گفت: ایران تنها کشوری است که با حضور این افراد توانسته تمام اعضای بدن مرگ مغزی را پیوند دهد.
به گزارش فارس، وی در ادامه با بیان اینکه مردم باور ندارند که مرگ مغزی دیگر نمی‌تواند در این دنیا باشد، بیان کرد: فرهنگ‌سازی در میان خانواده‌ها وظیفه نظام سلامت نیست و دیگر نهادها باید در این زمینه فعالیت کنند.قبادی با بیان اینکه در اسپانیا ۹۰ درصد خانواده‌ها به اهدای عضو رضایت می‌دهند، افزود: در ایران میزان رضایت ۵ درصد بود که با فرهنگ‌سازی اکنون به ۷۰ درصد رسیده است.
وی با بیان اینکه در ۱۰ سال این میزان ١٤ برابر ارتقا یافته که بی‌نظیر است، گفت: هرچند این رضایت ۷۰ درصدی نیست؛ چراکه ۳۰ درصد خانواده‌ها پس از مرگ مغزی عزیزان خود رضایت می‌دهند در حالی ٤۰ درصد رضایت توسط خود ما از آنها گرفته می‌شود.
قائم‌مقام مدیرعامل انجمن اهدای عضو ایرانیان افزود: ایران ۸۰ میلیون جمعیت دارد و سالانه ۵ هزار تا ۸ هزار نفر از جمعیت کشور دچار مرگ مغزی می‌شوند که ۵۰ درصد آنان قابلیت اهدای عضو دارند.
وی بیان کرد: از بین ۲ هزار تا ٤ هزار نفر مرگ مغزی که قابلیت اهدای عضو دارند، کمتر از یک‌پنجم آنها اهداکننده اعضا هستند.
قبادی با بیان اینکه سالانه ۲۵ هزار نفر در لیست انتظار پیوند اعضا هستند، گفت: هر ۳ ساعت یک نفر ایرانی به علت نرسیدن عضو جان خود را از دست می‌دهد.

نباید از اعطاکننده عضو پول خاکسپاری گرفت

وی در انتقاد به رفتار ناشایستی که در استان رخ داده، گفت: در چند روز اخیر برای خاکسپاری فرد اهداکننده عضو، وجهی دریافت شده است، در حالی که در هیچ جای کشور مبلغی بابت این کار اخذ نمی‌شود.
قبادی با بیان اینکه باید فکری برای این موضوع شود، افزود: سال گذشته در همدان ۹۰ نفر بیمار نیازمند به اعضا فوت کرده‌اند در حالی که ۱۰۸ عضو به دلیل رضایت ندادن خاکسپاری شده‌اند.
وی دلیل این امر را کمرنگ بودن فرهنگ‌سازی دانست و گفت: البته این وضعیت تنها در همدان نیست و در برخی استان وضع فجیع‌تر است.
قائم‌مقام مدیرعامل انجمن اهدای عضو ایرانیان با اشاره به انتخاب همدان به عنوان قطب پیوند اعضا در کشور، افزود: به دلیل اینکه سابقه اهدای عضو در استان همدان منفی بود در این جریان از سوی وزارتخانه مقاومت می‌شد اما با تلاش مسئولان استانی، همدان به عنوان قطب پیوند اعضا انتخاب شد.وی با بیان اینکه این انتخاب برای استان است نه برای دانشگاه علوم پزشکی همدان، افزود: تصمیم گرفتیم در تمام استان‌ها شعبه انجمن اهدای عضو ایجاد کنیم که همدان دومین استانی بود که این انجمن در آن تشکیل شد.
قائم‌مقام مدیرعامل انجمن اهدای عضو ایرانیان با اشاره به اهمیت تدوین نقشه راهبردی ارتقای اهدای عضو در این ستاد، در ادامه بزرگترین مشکل همدان در عمل اهدای عضو را نبود پرواز از این استان به مقصد تهران دانست و گفت: در انجام عمل پیوند قلب و ریه تنها ٤ تا ۵ ساعت فرصت وجود دارد تا از بدن مرگ مغزی به فرد زنده کاشت صورت گیرد، حال با نبود پرواز در همدان امکان عمل پایین است.
استاندار همدان هم در این جلسه با اشاره به اینکه اهدای عضو بیماران مرگ مغزی ترویج بشردوستی است، افزود: صداوسیما در امر فرهنگ‌سازی اهدای عضو در استان ورود کند. محمدناصر نیکبخت بیان کرد: برای ارتقا و گسترش فرهنگ اهدای عضو بیماران مرگ مغزی نیازمند آگاه‌سازی و اطلاع‌رسانی مردم هستیم که صداوسیما هم می‌تواند در رسیدن به آن تأثیرگذار باشد.
وی گفت: وقتی بتوانیم در شرایط اضطراری مرگ مغزی جان ۸ انسان را نجات دهیم به نوعی این امر التیام‌بخش و ناجی خانواده اهداکننده است؛ چراکه این اعضا به جای زیر خاک رفتن در بدن شخص دیگری به جریان درمی‌آید و زندگی می‌بخشد.
استاندار همدان با تأکید بر اینکه باید به نقطه‌ای برسیم که دیگر هیچ بیماری بر اثر رضایت ندادن اهدای عضو خانواده فرد مرگ مغزی شده، جان خود را از دست ندهد، بیان کرد: نیازمند یک تلاش همگانی و آگاه‌بخشی به عموم مردم هستیم.
وی گفت: بدون شک در مراسم تدفین فرد اهداکننده حضور خواهیم یافت و از خانواده آنها دلجویی می‌کنیم؛ چراکه این اقدام بزرگ نوعی ایثار به شمار می‌آید.
استاندار همدان با اشاره به وجود متخصصان حاذقی که در همدان عمل پیوند کلیه و قرنیه انجام می‌دهند، بیان کرد: می‌توانیم با گسترش فرهنگ اهدای عضو از ظرفیت پزشکان برای پیوند سایر اعضای حیاتی در همدان بهره‌مند شویم.

مدیرکل آموزش‌وپرورش در تشریح پروژه مهر

بهترین فصل تحصیلی را آغاز خواهیم کرد

پاسخگویی از امتیازات دولت ماست که آموزش‌وپرورش در این ارتباط پیشگام است. آموزش‌وپرورش مدعی نیست که همه اقدامات را صحیح و ۱۰۰ درصد قانونی انجام داده است اما همین که در مقابل مردم پاسخگو است و به نوعی ارباب‌رجوع را قانع نگه داشته، یک امتیاز است.
مدیرکل آموزش‌وپرورش استان همدان با بیان این مطلب در نشست با خبرنگاران و در تشریح پروژه مهر گفت: ۲ سال گذشته ۲٦ هزار پرسنل داشتیم که ۲ هزار پرسنل به افتخار بازنشستگی نائل آمدند. جمعیت دانش‌آموزی افزایش و ساعات حق‌التدریسی از ۲٤ هزار ساعت به ۱۲ هزار ساعت رسیده و بدون استخدام نیرو به فعالیت ادامه دادیم. در حقیقت به نوعی تلاش کردیم در ساماندهی نیروی انسانی که مهمترین کار ما بوده در هزینه‌کرد بیت‌المال تلاش و اقتصاد مقاومتی را در مباحث کاری خود به کار ببندیم و از هدررفت سرمایه جلوگیری کنیم.
عبدالرضا فولادوند افزود: کم کردن حدود ۱۱ هزار ساعت حق‌التدریس به همراه بازنشست شدن ۲ هزار نفر پرسنل و اضافه شدن ۲۵ هزار دانش‌آموز مجموعه هزینه‌ها را کاهش دادیم.
وی گفت: در بحث تکریم فرهنگیان نیز همین بس که آزادی بیان و انتقاد را توسعه دادیم و در ۲ سال گذشته با تکریم جایگاه معلم و فرهنگیان بر تکریم واقعی آنها کمک کردیم. هر چند محدودیت‌های مالی مانع برداشتن گام‌ها شد اما با رتبه‌بندی معلمان بر حقوق آنان ۳۵۰ هزار تومان افزوده شده و این در حالی است که دولت تورم ٤۰ درصدی را به زیر ۱۰ درصد رسانده است.
فولادوند با بیان اینکه تلاش می‌کنیم با اجرای پروژه مهر بهترین فصل تحصیلی را داشته باشیم، افزود: پروژه مهر وسیع‌ترین و مشکل‌ترین پروژه در طول سالتحصیلی است که همکاران در راستای آن تلاش می‌کنند که در اول مهر شاهد بازگشایی به‌هنگام همراه شور و نشاط باشیم.
وی گفت: سالتحصیلی ۹۵ با حدود ۱۲ هزار کلاس درس در قالب ۲ هزار و ۸۰۰ آموزشگاه آغاز به کار خواهد کرد.
مدیرکل آموزش‌وپرورش با اشاره به اینکه در مدارس روستایی هم نُرم کلاس‌ها عادی و طبیعی است، افزود: در برخی شهرها با احداث مساکن مهر به دلیل پیش‌بینی نشدن فضای آموزشی و به دلیل تخریبی بودن مدارس و آغاز به کار نوسازی مجبور شدیم برخی مدارس را ۲ شیفته داشته باشیم که بیشترین مشکل در مقطع ابتدایی است و این تنگناها فقط امسال خواهد بود.
وی در خصوص به کارگیری نیروها نیز گفت: دانشگاه فرهنگیان که مهمترین تأمین‌کننده نیروی انسانی است امسال نخستین فارغ‌التحصیلان را وارد مدار آموزش کرده و با توجه به اینکه ما از مبادی این دانشگاه و نیز ماده ۲۸ استخدامی نیرو داریم، سال ۹۵، ۷۰۰ نفر ورودی داشتیم که ۳۵۰ نفر فارغ‌التحصیل ابتدایی بوده و مهرماه وارد آموزش‌وپرورش می‌شوند. ۳۵۰ نفر هم اول بهمن‌ماه وارد خواهند شد.
مدیرکل آموزش‌وپرورش از تجمع بیش از حد نیروها به خصوص نیروهای خانم در ناحیه یک و ۲ خبر داد و افزود: در همدان با کمبود نیروی آقا مواجه هستیم.

رونمایی از فیش حقوقی مدیرکل آموزش و پرورش

مدیرکل آموزش‌وپرورش استان همدان از فیش حقوقی خود رونمایی کرد.
به گزارش ایسنا، عبدالرضا فولادوند در جمع خبرنگاران از فیش حقوقی خود رونمایی کرد و گفت: رقبای دولت با هجمه‌هایی همچون حقوق‌های میلیونی مدیران می‌خواهند اعتماد مردم را سلب کنند در صورتی که این موضوع به ضرر دولت‌ها نیست بلکه اعتماد مردم به نظام کاسته خواهد شد.
گفتنی است؛ در فیش حقوقی مدیرکل آموزش‌وپرورش استان همدان مبلغ دریافتی ۳ میلیون و ۸۰۰ هزار تومان درج شده بود.
وی در خصوص تحول پایه‌های آموزشی در سال گذشته و مشکلات آن گفت: سال گذشته نخستین سالی بود که یک مقطع متوسطه حذف و یک پایه به ابتدایی اضافه شد. با توجه به اینکه در متوسطه یک کلاس هم حذف شده بود در این مقطع نیرو مازاد و در ابتدایی نیرو کم داشتیم بنابراین نیروهای مازاد را به سمت ابتدایی هدایت کردم و در این سال ابتکار عملی به خرج دادیم که آن تخصصی کردن دروس در پایه پنجم و ششم بود. در این برنامه علوم پایه و انسانی در مقطع ابتدایی سال گذشته ساماندهی شدند که به نوعی به ساماندهی نیروها کمک شد. سال آینده این موضوع را کمتر خواهیم داشت؛ چراکه پایه‌ها استاندارد می‌شوند.
فولادوند در پاسخ به سؤال خبرنگار ما مبنی بر درصد تحقق برنامه پنجم توسعه گفت: متأسفانه شاخصه‌هایی که در برنامه پنجم توسعه به عنوان شاخص عملیاتی است خوب تعریف نشده است. این شاخصه‌ها جامع نبوده و تمام فعالیت‌های آموزش‌وپرورش را دربر ندارد، بنابراین در ۳ سال نخستین برنامه پنجم نتوانستیم به دلیل ورود پایه جدید، مسائل مالی و... به اهداف برنامه برسیم و به‌گونه‌ای سردرگم بودیم اما با توجه به سند تحول در ۲ سال پایان برنامه تلاش کردیم شاخصه‌های اصلی برنامه ٤ را رعایت و خود را با برنامه ٤ بسنجیم.

یادداشت روز

این اقتدار نباید دست بخورد

در ارکان حکومت‌داری قوه قهریه آنچنان آمده که نبودش به معنی نبود ستون و پشتوانه بوده است. قوه‌ای که امروز به نام قضاییه در کشور ما قرار گرفته و از آغاز نیز رکنی رکین در ساختمان نظام بوده است. نظام قضایی جمهوری اسلامی از آنجایی که تجلی عدالت و حق‌ستیزی بوده از آغاز تأسیس مورد توجه خاص بنیانگذار جمهوری اسلامی و مردم انقلابی بود.
تقویت این نهاد رکین نه‌تنها در کلام بلکه در بندهای متعدد قانون اساسی مورد توجه نخبگان کشور قرار گرفت تا حکومت داعیه‌دار عدل اسلامی از این منظر یکی از راسخ‌ترین پشتوانه‌ها را داشته باشد.
این نهاد مقدس و معظم، از آغاز تاکنون علی‌رغم فرازونشیب‌ها و مواجهه با توطئه‌ها و فتنه‌های مخاطره‌آمیز که همچنان جایگاه رفیع خود را حفظ کرده و باید نیز اینگونه باشد.
آنچنان که گفته شد قوه قضاییه به عنوان امید و محل رجوع مردم در ظلم‌ها و اجحاف‌ها و همچنین در برخورد با تهدیدکنندگان اصل امنیت و آرامش جامعه نهادی از اقتدار و صلابت را باید همواره به همراه داشته باشد. ضرورت وجود این صلابت را می‌توان در اصولی دید که قضات را آزاد و مستقل از دخالت دیگر قوا و مسئولان دانسته و مخیر در صدور احکام.
از این‌رو از چنین اقتداری هیچ یک از آحاد جامعه نباید احساس تهدید و نگرانی داشته باشند؛ چراکه اگر غیر این باشد دیگر قوه قضاییه، قوه قهریه محسوب نمی‌شود و محل امیدی برای دادخواهی‌ها نیست. اما در اینکه این نهاد نیز به مانند دیگر نهادهای متجلی نظام در دوره‌های مختلف با اشکالات یا ضعف‌هایی روبه‌رو بوده، شکی نیست چه اینکه خود نشانه حرکت به سمت تکامل و بازیابی جایگاه رضایتمندی مردم بوده است.
امروز بر کسی پوشیده نیست که دستگاه قضایی کشور با کمبود منابع انسانی و مالی روبه‌روست و اگر اطاله دادرسی و یا حتی کاهش دقت نظر در رسیدگی به پرونده‌ها در محاکم وجود دارد، یکی از دلایل بارز آن همین موارد است.
اگرچه اشکالات دیگری نیز به نوع رسیدگی به پرونده‌ها و برخورد با مجرمان و دانه‌درشت‌ها به این قوه وارد شده اما به حق و انصاف و بنا بر مصلحت عمومی هرگونه نقد و اشکال‌یابی در این سیستم باید مقوم این رکن رکین در قالب نظام باشد.
از آنسو البته نگرش مسئولان این قوه به نقادان و انتقادات نیز بر اساس انگیزه‌ها و ریشه‌ها باید باشد که البته در غالب موارد اینگونه بوده است.
دستور ریاست قوه قضاییه به دادستان‌ها مبنی بر توجه به انگیزه نویسندگان در رسیدگی به جرایم رسانه‌ای از این روحیه سرچشمه می‌گیرد. در استان همدان نیز تشکیلات قوه قضاییه به اذعان مدیران ارشد استان همراهی لازم را با اهداف کلان توسعه‌ای در استان داشته است.
نمونه آن را هم می‌توان در همراهی و هماهنگی به موقع دادگستری استان با نهادهای متولی در انسداد چاه‌های غیرمجاز، برخورد با تخریب‌گران محیط زیست و ساخت‌وسازهای غیرمجاز در باغات اشاره کرد که بارها مورد تأکید مقامات استان قرار گرفته است.
دلسوزان نیز اگر عمیق و مصلحت‌جویانه بنگرند باید چنین قوه‌ای را خواهان شوند که گام به گام با منافع استان و همگام با مدیریت اجرایی در حال حرکت است.
حال در این مسیر آنچنان که گفته شد، مسائلی به مانند هر سیستم اداری مبتلابه دادگستری استان است که تنها با نقد دلسوزانه و سالم و به دور از تخریب و سیاه‌نمایی می‌تواند برطرف شود. البته یکسوی دیگر این ارتقا، شنیدن مشتاقانه و مصرانه نقدها از سوی مسئولان قضایی استان است که می‌تواند موجب تعامل و هم‌افزایی مثبت و در راستای اهداف عالیه باشد.

تقدیر امام‌جمعه همدان از مدیرمسئول همدان‌پیام

نماینده استان در مجلس خبرگان رهبری و امام‌جمعه همدان با اهدای لوح سپاس از تلاش‌های مدیر مسئول روزنامه همدان‌پیام در ایام انتخابات تقدیر کرد.
در تقدیرنامه آیتا... طه‌محمدی به نصرتا... طاقتی‌احسن آمده: «ضمن ادای احترام صمیمانه نسبت به تلاش‌های بی‌شائبه و پیگیری دلسوزانه شما در جریان فعالیت‌های انتخاباتی دوره پنجم مجلس خبرگان رهبری به مصداق بیان شریف «من لم یشکر المخلوق لم یشکر الخالق» تقدیر و تشکر خالصانه خود را از حسن نیت و تلاش شبانه‌روزی جنابعالی اعلام نموده و توفیقات شما را از خداوند متعال مسألت می‌نمایم.»

اعزام ۳۷ هزار بسیجی به روستاهای استان

رئیس بسیج سازندگی همدان از اعزام ۳۷ هزار نفر از بسیجیان به اردوهای طرح هجرت به مناطق روستایی و دورافتاده استان خبر داد.
شهرام صادقی در کارگروه ستاد پشتیبانی از طرح بسیج سازندگی اردوهای هجرت سپاه ناحیه همدان گفت: مهمترین هدف از برگزاری این برنامه‌ها در قالب اردوهای طرح «هجرت» ایجاد فرهنگ‌سازی و مهارت‌آموزی به جوانان است.
رئیس بسیج سازندگی همدان گفت: امسال ۳۷ هزار نفر از بسیجیان شامل دانش‌آموزان، دانشجویان و کارشناسان رشته‌های مختلف در قالب طرح «هجرت» به روستاهای سراسر استان اعزام می‌شوند.

shenide@hamedanpayam.com

شنیده‌ها

۱- مدیران میهمان سفره افطاری نماینده ولی فقیه در استان شده‌اند. گویا شب گذشته این میهمانی برگزار شده است. گفتنی است این مراسم وحدت‌بخش هر ساله در ماه مبارک رمضان برگزار می‌شود.
۲- احتمال تغییر چند فرماندار استان افزایش یافته است. گویا برخی از این تغییرات در قالب جابه‌جایی خواهد بود. گفتنی است این تغییرات پس از ماه مبارک رمضان انجام خواهد شد.
۳- پرورش ماهی در قفس در برخی سدهای استان در حال مطالعه است. گویا در صورت پاسخگویی مطالعات با پرورش ماهی در سدها می‌توان بیش از ۱۰۰ تن ماهی قزل‌آلا در قفس پرورش داد. گفتنی است این طرح در استان‌های همجوار در حال اجراست.
٤- صادرات تهاتری محصولات کشاورزی در استان اجرا خواهد شد. گویا طرح تهاتری (عرضه کالا به کالا) بر اساس دستورالعمل جدید وزارت جهاد کشاورزی اجرا خواهد شد.گفتنی است در این طرح تهاتری مثلاً به ازای هر میزان واردات موز یک و نیم برابر سیب صادر خواهد شد.
۵- سمینار ملی سرمایه‌گذاری ایران و روسیه در استان البرز برگزار می‌شود. گویا این سمینار مهرماه سالجاری همزمان با روز ملی صادرات برگزار خواهد شد.گفتنی است همایش "سرمایه‌گذاری روسیه" در استان البرز از مفاد تفاهم‌نامه استان البرز با روسیه است.

خبر

فرمانده سپاه انصار الحسین(ع) در افتتاح نمایشگاه مناقب آمریکایی مطرح کرد

هشدار به تضعیف دشمن‌شناسی در جوانان

فرمانده سپاه انصارالحسین(ع) استان همدان با بیان اینکه غرب به دنبال تقابل و برخورد با اسلام نبوی(ص) و علوی(ع) است، گفت: اسلام منهای جهاد، شهادت و امر به معروف و نهی از منکر اسلام تأمین‌کننده منافع آمریکاست.
به گزارش تسنیم، غلامعلی ابوحمزه در آیین افتتاحیه نمایشگاه «مناقب آمریکایی» با تشریح دو دیدگاه موجود نسبت به آمریکا بیان کرد: نگاه نخست معتقد است که برای حل مشکلات و برای رسیدن به اهداف درونی کشور، باید در همه حوزه‌ها با غرب بویژه آمریکا رابطه برقرار کرده و مذاکره کرد اما نگاه دوم معتقد است که ارتباط با آمریکا جز زیر پا گذاشتن اهداف انقلاب و شهدا ثمر دیگری نداشته و نباید در برابر آمریکا کوتاه آمد و عقب‌نشینی کرد. وی افزود: موضوعی که جبهه مردمی استکبارستیزی با برگزاری چنین نمایشگاه‌هایی باید به تبیین آن بپردازد افشای ماهیت اصلی استکبار برای مردم است. فرمانده سپاه همدان با بیان اینکه برخی از اشخاص و خواص جامعه پیرو دیدگاه نخست هستند بیان کرد: این دسته از افراد اگر زیرساخت‌های تفکر غربی را به درستی بشناسند متوجه دلیل عناد آنها با جمهوری اسلامی می‌شوند.
ابوحمزه با گلایه از ساده‌انگاری برخی افرادی نسبت به ارتباط با آمریکا بیان کرد: رهبر معظم انقلاب در قائله مجلس ششم خطاب به برخی اشخاص حقیقی و حقوقی که مدافع همراهی با آمریکا بودند گفتند شما «حد سقف آمریکا را بگویید تا ما بدانیم تا چه اندازه اگر عقب‌نشینی کنیم آنها اجازه رشد و تعالی را به جمهوری اسلامی می‌دهند و خود در جواب فرمودند ما تا به زمان طاغوت باز نگردیم و از افکار و عقاید خود عبور نکنیم آنها دست از سر ما بر نخواهند داشت».
وی گفت: دشمن با ترور شخصیت‌های علمی و نظامی به اهداف خود دست نیافته و در عرصه نظامی و تهاجمی نیز سخت با شکست مواجه شده است بنابراین به دنبال جنگ در عرصه نرم و فضای فرهنگی با استفاده از فضای مجازی است.
ابوحمزه گفت: فعالان فرهنگی انقلابی باید مردم را نسبت به اهداف استکبار و جنایات آنها آگاه کرده تا جوانان بدانند با چه دشمنی در جنگند؛ زیرا اگر دشمن‌شناسی ما ضعیف باشد در زمین دشمن بازی کرده و راه را برای تحقق اهداف دشمن در کشور هموار ساخته‌ایم.
گفتنی است نمایشگاه «مناقب آمریکایی» برای به تصویر کشیدن جنایات آمریکا در ایران و دنیا از شامگاه سه‌شنبه در پارک مردم همدان آغاز به کار کرده است.

دیدار استاندار همدان با مجموعه قضایی استان

استاندار همدان به همراه جمعی از معاونان و مدیران خود در هفته بزرگداشت قوه قضاییه با حضور در دادگستری استان از مجموعه قضایی استان دیدن کرد.
محمدناصر نیکبخت در این بازدید با گرامیداشت هفته قوه قضاییه و قدردانی از تلاش‌ها و اقدامات مجموعه قضایی استان همدان تأکید کرد که در سال مزین به نام «اقتصاد مقاومتی، اقدام و عمل» تمام مجموعه‌های نظام باید با همکاری و همراهی شرایط تحقق شعار مقام معظم رهبری را در اقتصاد مقاومتی فراهم کنند.
به گزارش روابط عمومی و اطلاع‌رسانی دادگستری استان همدان وی افزود: در جایگاهی که عالم و فقیه عالیقدری در رأس قوه قضاییه قرار دارد، تصمیمات و احکام نیز مطابق شرع و قانون خواهد بود و امیدواریم که در حکومت اسلامی روز به روز درجات عالی قضاوت خداپسندانه محقق شود.
محمدرضا مترقب، رئیس دادگستری استان همدان نیز در این دیدار با اشاره به فرمایشات مقام معظم رهبری در لزوم حمایت از دولت گفت: حسب رهنمودهای ایشان مجموعه قضایی استان تمام ظرفیت و توان خود را برای فراهم کردن شرایط تحقق و تعالی اقتصاد مقاومتی به کار خواهد گرفت و در انجام امور قضایی صرفاً قانون و منویات رهبر معظم انقلاب را معیار و ملاک قرار می‌دهد.

پیام تاریخ، تمدن و فرهنگ مادستان
The Message Of Madestan's History & Civilization & Culture
روزنامه همدان پیام
۳
پنجشنبه ● ۱۰ تیرماه ۱۳۹۵ ● شماره ۲۶۷۱
مادستان
madestan@hamedanpayam.com

نماینده تویسرکان در مجلس:

فراهم کردن ماندگاری در روستاها وظیفه مسئولان است

فراهم آوردن زمینه و شرایط لازم برای ماندگاری روستاییان در روستاها و جلوگیری از مهاجرت‌های بی‌رویه از وظایف مهم مسئولان است.
نماینده مردم تویسرکان در مجلس شورای اسلامی در گفت‌وگو با ایرنا گفت: اکنون شاهد وجود برخی موانع و بلاتکلیفی‌ها بر سر راه ماندگاری روستاییان در روستاها هستیم که موجب تشدید پدیده مهاجرت از روستاها می‌شود.محمدمهدی مفتح افزود: نباید به بهانه اجرای قانون، سختگیری‌های غیرضروری موجب شود که روستاییان از ساخت‌وسازهای مورد نیاز خود در روستا منع شوند. وی با اشاره به اینکه مسئولان دستگاه‌های مختلف اجرایی و از جمله بنیاد مسکن وظیفه دارند تکلیف روستاییان برای ساخت‌وسازهای داخلی را به صورت شفاف و روان مشخص کنند، گفت: طرح‌های هادی روستایی باید به گونه‌ای مد نظر قرار گیرند که موجب ماندگاری حداکثری روستاییان در روستاها شوند.مفتح افزود: اکنون نبود شرایط لازم در زمینه صدور سند مالکیت برای برخی ساخت‌وسازهای روستایی مشکلاتی را در مناطق مختلف کشور ایجاد کرده است.
وی با اشاره به مشکلات ۹۱ واحد مسکونی روستای سید شهاب به عنوان بزرگترین روستای شهرستان تویسرکان که بنیاد مسکن اعلام کرده خارج از محدوده طرح هادی روستا ساخته شده، گفت: این روستا از معدود مناطقی است که دارای شرایط مهاجرپذیری است و نباید با سخت‌گیری‌های غیر ضروری سبب ایجاد مشکل در روند این مزیت شد.
مفتح افزود: در عین حال به دنبال تخلف از قانون و رواج راهکارهای غیر قانونی برای حل مشکلات این چنینی نیستیم.
وی خواستار همکاری بیش از پیش اداره کل بنیاد مسکن استان همدان برای حل مشکل ۹۱ واحد مسکونی ساخته شده در روستای سید شهاب شد.

سود باغداری ملایر را دلال می‌برد

- مدیر تعاونی باغداران ملایر: کارخانه‌دارها دنبال کیفیت نیستند
- مدیر جهاد کشاورزی شهرستان: کارخانه‌داران عادلانه خرید کنند تا دولت وارد نشود

ملایر- سمانه رضایی- خبرنگار همدان‌پیام: انگور، کشمش، شیره باسلق و سبزه از جمله محصولات منحصر به فرد شهرستان خوشه زرین است که حالا توانسته سهم مهمی را در صادرات استان داشته باشد.
ملایر با داشتن ۱۰ هزار و ۵۰۰ هکتار باغ انگور و ۹ هزار و ۵۰۰ هکتار به صورت بارور از ۱۹ هکتار باغ میوه، در کشور بین رده اول تا سوم جایگاه مهمی را به خود اختصاص داده در حالی که همه بار این موفقیت بر دوش کشاورزان و باغداران بی‌ادعایی است که با همه زحمت شبانه‌روزی که در گرمای سوزان تابستان می‌کشند همیشه مهجور بوده‌اند و بدون حمایت.
نبود بازار فروش، وجود دلال در زمان کشت محصول و آگاهی نداشتن کشاورزان از روش‌های باغداری صنعتی از جمله مشکلاتی است که آه از نهاد کشاورزان در آورده است و در زمانی که باید نتیجه زحمت یکساله خود را ببرند ناچار به فروش پایین و ضرر می‌شوند.

مشکل اصلی باغداران بازار فروش است

سرکبود یکی از باغداران ملایری است که مشکل اصلی باغداران را بازار فروش بیان می‌کند.
به گفته وی کشاورز با همه زحمت و مشکلات محصول را تولید می‌کند اما زمان فروش دلال‌بازی است و سود را دلال می‌برد و عملاً تولیدکننده نیست و نابود می‌شود.
سرکبود می‌گوید: کشمش و انگور نرخ مصوبی ندارد و قیمت در بین چند کارخانه‌دار توافق می‌شود و اعلام می‌شود مثلاً سبزه از کشاورز ۵ هزار تومان خریداری می‌شود و در دبی ۱۶ هزار تومان به فروش می‌رسد.
به گفته وی، مشکل دیگر اینکه جهاد مقداری در توجیه سموم دفع آفت کوتاهی می‌کند کلاس‌های توجیهی و مشاوران و کشاورزان باید نظارت داشته باشند. و متأسفانه سم‌های تقلبی به خاطر سود بیشتر به کشاورز می‌دهند و عملاً آفت و کرم خوشه‌خوار و شته از بین نمی‌رود و انگور از دست می‌رود.
سم‌های اصلی گران است و تسهیلاتی پرداخت نمی‌شود و کشاورز باید هزینه گزافی پرداخت کند.
لروند دیگر باغدار ملایری است که معتقد است: کشاورز باید پشتوانه داشته باشد چرا که با مشکلات زیادی مواجه است خرید سم و حقوق بالای کارگران، هزینه گران کود و با همه این مشکلات خرید تضمینی کشمش که وجود ندارد و متأسفانه کارخانه‌داران هماهنگی می‌کنند تا با قیمت پایین محصول را بخرند و در حالی که ما زحمت می‌کشیم اما ضرر می‌کنیم.
وی بیان می‌کند: ما ناچار به فروش به قیمت مصوب کارخانه‌داران هستیم چون نه وسیله نقلیه برای جابه‌جایی محصول داریم و نه می‌توانیم به شهر دیگری ببریم و بفروشیم.
لروند می‌گوید: چون انگور ملایر زمان پاییز و بارندگی به دست می‌آید و باید سریع محصول را جمع‌آوری کنیم تا با بارش‌ها مواجه نشویم نمی‌توانیم انگور را نگه داریم اگر دولت وامی بدهد تا سوله برای نگهداری انگور ساخته شود بسیار به کشاورز کمک می‌شود.
غفاری دیگر باغدار ملایری است که معتقد است: نبود سرمایه در گردش، هزینه بالای کود شیمیایی، مشکل تقلبی بودن کودها و آگاهی نداشتن کشاورزان از نحوه استفاده از سموم کشاورزی، بیمه پایین باغداران و فروش کارخانه‌دار به قیمت مصوب خودشان دیگر مشکلات باغداران است.
وی می‌گوید: تنها کشاورزی در روستا هستم که به روش بارگاهی کشمش و تیزابی خشک می‌کنم اما نمی‌خرند و می‌گویند رنگش زیباتر نیست! در حالی که قرار بود کشمش بارگاهی ۱۰ درصد تفاوت قیمت داشته باشد اما اینگونه نیست.

بازار جهانی انگور کشمش به دلیل سوءمدیریت در کارخانه از بین رفته است

به گفته یک کارشناس که نخواست نامی از وی برده شود، مشکل اصلی کشاورزان تک محصولی بودن آنهاست که اگر این روند را عوض کنند می‌توانند فروش بهتری داشته باشند.
وی معتقد است: آفت محصول مشکل دیگری است که کشاورز با آن مواجه است و البته بخشی از آن واقعیت است، بخشی به مدیریت نداشتن کشاورز بر می‌گردد و بخشی هم به دلیل سنتی بودن باغات است.
این کارشناس در خصوص استقبال نکردن کشاورز از روش بارگاهی می‌گوید: موضوع نخست این است که قدرت رقابت وجود ندارد، باید فضایی ایجاد شود که بحث تازه‌خوری انگور پیش بیاید. ضمن اینکه دولت باید حمایت کند و وام پرداخت کند.

دلال در همان اوج بی‌پولی به کشاورز پیشنهاد خرید می‌دهد کشاورز ناچاراً می‌فروشد و دلال محصول را نگه می‌دارد و در زمان مناسب با قیمت بالاتر به کارخانه می‌فروشند و اینکه این روش را از معلم تا پزشک انجام می‌دهد

به گفته وی، زمان فروش محصول کشمش اوج بی‌پولی کشاورز است، اگر وامی به او پرداخت شود می‌تواند محصول را نگه دارد و در فضای بهتری محصول را بفروشد.
این کارشناس حوزه کشاورزی با بیان اینکه دلال در بازار کار زیاد است، ادامه می‌دهد: چندین دلیل در ورود دلال وجود دارد، از جمله اینکه کشاورز به دلیل نداشتن وسیله نقلیه نمی‌تواند خود وارد بازار شود. موضوع دیگر این است که دلال در باغات کوچک وارد می‌شود چون مقدار محصول کم است و برای کشاورز به صرفه نیست و دلال‌ها، باغ به باغ محصولات را جمع‌آوری می‌کنند و واسطه کارخانه می‌شوند.
وی روش دیگر دلالی را اینگونه عنوان می‌کند که دلال در همان اوج بی‌پولی به کشاورز پیشنهاد خرید می‌دهد، کشاورز هم ناچاراً می‌فروشد و دلال محصول را نگه می‌دارد و در زمان مناسب با قیمت بالاتر به کارخانه می‌فروشند و اینکه این روش را از معلم تا پزشک انجام می‌دهد.
این کارشناس حذف واسطه بین کشاورز و کارخانه‌دار و خرید تضمینی را روش‌های مقابله با این موضوع بیان می‌کند و می‌افزاید: هزینه تمام شده برای کشاورز بسیار زیاد است و کشاورز سود نمی‌برد.
وی ادامه می‌دهد: اینکه تمام انگور ما کشمشی شده است یک خطر است اگر می‌شد تنوع اقلام بیشتر باشد می‌شد در بحث صادرات و... وارد شد و مدیریت بهتری صورت گیرد.
این کارشناس در خصوص اینکه چرا نتوانستیم تاکنون برنامه‌ریزی خوبی در این زمینه داشته باشیم، می‌گوید: در کل برنامه‌ریزی نیست، در بحث مبارزه با آفات در شهرستان ملایر عملاً کنترلی نیست و هرکس کار خودش را می‌کند.
وی با اشاره به اینکه بازار جهانی انگور کشمش ایران و ملایر به دلیل سوءمدیریت در کارخانه از بین رفته است افزود: بازار خارجی به دو دلیل از بین رفت یکی اینکه آفت زیاد شده و کشورهای رقیب جای ما را گرفتند و دوم اینکه کارخانه‌دار ما متأسفانه انگورهای نامرغوب سایر استان‌ها را با انگور ملایر مخلوط کردند که در حال حاضر نیز کم و بیش وجود دارد.
که اگر بحث برندسازی کار می‌شد و استاندارد نظارت بیشتری می‌کرد شرایط بهتر بود.
این کارشناس با بیان اینکه مخالف تغییر همه زمین‌ها به روش صنعتی هستم، اظهار می‌کند: اگر سم‌پاشی به موقع و کود مناسب انجام شود همان روش سنتی در ملایر رکورد تولید انگور دنیا را شکسته است، بحث سوءمدیریت در کشت‌های سنتی است و وقتی توان مدیریت نداریم، بهتر است از شگردهایی استفاده کنیم که مناسب‌تر است.

از کارخانه‌داران راضی نیستیم

مدیرعامل تعاونی باغداران شهرستان ملایر هم می‌گوید: به عنوان یک تشکل مدافع باغدار از کارخانه‌داران راضی نیستیم کارخانه‌دارها دنبال کیفیت نیستند و باغدار ما دنبال کمیت می‌رود چون تفاوت قیمتی نمی‌بیند.
به گفته احمد غیاثوند، هزینه روش بارگاهی بالاست اما وقتی باغدار می‌بیند تفاوت قیمتی ندارد این کار را انجام نمی‌دهد این در حالیست که کارخانه‌دار در بسته‌بندی روال قدیم را طی می‌کند.
وی می‌افزاید: چند بار نامه‌نگاری در این خصوص انجام شده و با اتاق بازرگانی و صنعت معدن صحبت شده است و حتی حاضر به برگزاری جلسه با کارخانه‌داران نیز هستیم. باید برای کشمش ملایر فکری بشود، متأسفانه آنچنان حمایتی از باغدار نمی‌شود، خواستار برگزاری جلسه با کارخانه‌داران شده‌ایم تا قیمت منصفانه‌ای تصویب کنند و باغدار از ما راضی شود در حال حاضر باغدار از قیمت ناراضی است. باغدار در هر حالتی نگران است، در فصل برداشت نگران فروش و قیمت کارخانه‌دار است در فصل سرمازدگی نگران نبود محصول.
غیاثوند بیان می‌کند: قیمت کود شیمیایی دولتی است و در اختیار باغداران قرار می‌گیرد، کود تقلبی در بازار زیاد است و کشاورز باید از مراکز مجوزدار جهاد و تعاون روستایی خریداری کند و این با اطلاع‌رسانی به کشاورز انجام می‌شود، ما از طریق سیستم پیامکی و چهره به چهره مشاوره رایگان می‌دهیم و مشاوره کارشناس رایگان سر محل داریم.

کشمش و انگور نرخ مصوبی ندارد و قیمت در بین چند کارخانه‌دار توافق می‌شود و اعلام می‌شود مثلاً سبزه از کشاورز ۵ هزار تومان خریداری می‌شود و در دبی ۱۶ هزار تومان به فروش می‌رسد

وی می‌افزاید: تا جایی که توان داشته باشیم از کشاورز محصولات را خریداری می کنیم، البته کارخانه بسته‌بندی کشمش راه‌اندازی کرده‌ایم تا بدون واسطه و دلال محصول اعضا را خرید کنیم اما نمی‌توانیم از همه خریداری کنیم و این مستلزم زمان است.

از کارخانه‌داران گلایه داریم

در ادامه مدیرجهاد کشاورزی ملایر با اشاره به اینکه امسال پیش‌بینی می‌شود تولید ۲۴۰ تا ۲۵۰ هزار تن و حداقل ۲۰ تا ۳۰ درصد افزایش محصول انگور را داشته باشیم، بیان می‌کند: حدود ۴۰ هزار تن میزان کشمش تولیدی است که ۳۰ هزار تن کشمش صادراتی و ۱۰ هزار تن مصرف داخلی است.
به گفته غلامحسین تقوی، از مقدار انگور صادر شده حدود ۷۴ درصد تبدیل به کشمش و ۲۵ تا ۲۶ درصد مشتقات انگور و تازه‌خوری است.
وی با بیان اینکه در تلاش هستند تا انگوره دره جوزان ملایر را به عنوان نمونه ارقام خوب جهانی معرفی کنند، می‌گوید: مشکل ما نداشتن برند انگور بود که در تلاش هستیم به نام انگور دره جوزان ملایر برند کنیم و اقدامات اولیه و تحقیقات توسط مرکز تحقیقات کشاورزی جمع آوری شده تا به صورت پروپوزال به سازمان جهانی فاو ارائه شود. تقوی روش استفاده کشاورزان از روش سنتی استفاده از آبیاری غیر فنی و غیراصولی را مشکلات کشاورزان بیان می‌کند و می‌افزاید: فرهنگی ایجاد شده که اگر باغات را ایستاده کنند سرما می‌زند؛ اما باغات الگویی داریم که روش ایستاده انجام شده و مجدد ترویج می‌یابد.
به گفته وی، کود و سم تقلبی نداریم و باید از مراکز مورد تأیید جهاد خریداری شود، اما نحوه میزان، زمان و استفاده باید درست باشد که اینگونه نیست و کشاورز باید آموزش ببیند؛ ضمن اینکه قیمت کشوری اعلام می‌شود و تنها تسهیلات برای سرمایه در گردش معرفی می‌کنند.
تقوی در خصوص استقبال نکردن کشاورزان از روش صنعتی بیان می‌کند: متأسفانه کارخانه‌های کشمش ما تفاوت قیمت بین کسی که به صورت سالم محصول برداشت می‌کند با کسی که با سنگ و خاک برداشت می‌کند ندارند، اگر کارخانه‌داران تفاوت قیمت بگذارند مردم به این سمت می‌روند و این گلایه را از کارخانه‌دارها داریم.
وی می‌افزاید: حدود ٦٦ کارخانه در شهرستان وجود دارد که هدف ایجاد آنها تحویل انگور از مردم، فراوری و بسته‌بندی و صادرات است. دولت هدف برای خرید کشمش ندارد اما اگر احساس کند دلالی پیش می‌آید و قیمت نازل است وارد می‌شود.
تقوی می‌گوید: کاخانه‌های ما این توان را دارند با هر کیفیتی بسته‌بندی کنند اما همت و انصاف می‌خواهند که در خارج بازاریابی کنند و با انصاف بیشتری از کشاورز ما که زحمت می‌کشد خرید کنند، ما هم می‌خواهیم عادلانه خرید کنند که دولت مجبور نشود وارد بازار شود.

یادآور می‌شویم گفت‌وگو با کارخانه‌داران هم در شماره‌های بعدی به چاپ خواهد رسید.

کوتاه از شهرستان

گرامیداشت شهید آیتا... حیدری و شهدای هفتم تیر در نهاوند

همزمان با ۲۱ رمضان سالروز شهادت امام علی(ع) و هفتم تیر سالگرد شهدای حزب جمهوری اسلامی مراسم گرامیداشت شهید آیتا... حیدری از شهدای هفتم تیر و شهید بهشتی در حسینیه آیتا... حیدری نهاوند برگزار شد.
به گزارش ایرنا، امام جمعه نهاوند در این مراسم گفت: شهدای هفتم تیر و از جمله شهید آیتا... بهشتی از بهترین بندگان خدا بودند که با شهادت خود مسیر انقلاب را در رسیدن به اهدافش هموار ساختند و چهره دشمنان را برملا کردند.
حجت‌الاسلام عباسعلی مغیثی‌نیا افزود: حادثه هفتم تیر ماه از وقایع فراموش نشدنی انقلاب است که در آن ملتی شهدایی را به شمار شهدای کربلا تقدیم کردند و همانگونه که کربلا توانست در تاریخ اسلام بسیار تأثیرگذار باشد این واقعه نیز توانست درخت انقلاب را ریشه‌دار و تنومند سازد.
روز هفتم تیر ماه ۱۳٦۰ بر اثر انفجار بمب در سالن اجتماع حزب جمهوری اسلامی، آیتا... سید محمدحسین بهشتی رئیس دیوان عالی کشور همراه با ده‌ها تن از شخصیت‌های سیاسی و مذهبی کشور به شهادت رسیدند.
شهید آیتا... محمدعلی حیدری نخستین امام جمعه نهاوند پس از انقلاب و از شاگردان امام(ره) بود که به عنوان تنها شهید حادثه هفتم تیر از استان همدان در انفجار حزب جمهوری اسلامی به شهادت رسید. پیکر این شهید والامقام در محل حسینیه شهید حیدری در شهر نهاوند به خاک سپرده شده است.

انجام ۲ هزار مترمربع لکه‌گیری در ملایر

از ابتدای امسال تاکنون ۲ هزار مترمربع لکه‌گیری در سطح شهر ملایر انجام شده است.
شهردار ملایر در گفت‌وگو با ایسنا از تکمیل آسفالت و جدول‌گذاری بلوار پرستار خبر داد و گفت: عملیات حفر و کندن آسفالت‌های شهر، بیشتر اوقات توسط ادارات خدمات‌رسان برای ترمیم ترکیدگی لوله یا لوله‌گذاری یا قرار دادن تجهیزات مورد نظرشان توسط اداره‌های آب، برق، گاز و مخابرات انجام می‌شود که بر اساس یک دیدگاه سنتی مردم همه این اقدامات را از سوی شهرداری می‌پندارند.
علیرضا رضایی با اشاره به عملیات جاگذاری لوله‌های آب توسط اداره آب منطقه‌ای، بیان کرد: در بلوار پرستار عملیات جاگذاری لوله‌های آب توسط اداره مربوطه به اتمام رسید و پس از اتمام این عملیات واحد عمران شهرداری اقدام به بهسازی و ترمیم اساسی آسفالت و جدول‌گذاری این بلوار به طول هزار متر با مبلغ ۲ میلیارد ریال کرد.

برگزاری مانور «نه به اعتیاد» در اسدآباد

همزمان با روز جهانی مبارزه با موادمخدر مانور پیشگیری «نه به اعتیاد» در شهرستان اسدآباد برگزار شد.
مدیر جمعیت هلال احمر شهرستان اسدآباد در گفت‌وگو با ایسنا با اشاره به برپایی ایستگاه‌های سلامت و فرهنگی در روز جهانی مبارزه با موادمخدر در این شهرستان گفت: برگزاری همایش‌ها و کارگاه‌های آموزشی و تبیین راهکارهای پیشگیری اولیه از اعتیاد از دیگر برنامه‌های این جمعیت در هفته مبارزه با موادمخدر بوده است.
علیرضا صالحی‌امیر، بهترین راهکار جلوگیری از اعتیاد را پیشگیری از اعتیاد دانست.

تعمیر و نصب گاردریل در محورهای مواصلاتی رزن

امسال تعمیر و نصب گاردریل در محورهای مواصلاتی شهرستان رزن انجام شد.
رئیس راه‌وشهرسازی شهرستان رزن در گفت‌وگو با فارس گفت: از خرداد ماه سالجاری تعمیر و نصب گاردریل هر کدام به مقدار ۱۵ شاخه در راه‌های شریانی و اصلی شهرستان رزن صورت گرفته است.
رمضانعلی علی‌اکبری با بیان اینکه درزگیری راه‌های آسفالته به مقدار ۲ هزار و ۸۰۰ متر طول در محور رزن – ماهیان انجام شده است، افزود: رگلاژ محوطه مساکن مهر نیز امسال به مقدار ٤ هزار و ۵۰۰ متر مربع توسط راه‌وشهرسازی شهرستان رزن انجام شده است.
به گفته وی، آزادسازی حریم راه‌های شهرستان به مقدار ۳۲ کیلومتر در محورهای شریانی و اصلی و ۲ کیلومتر در محور راه‌های روستایی نیز انجام شده است.
رئیس راه‌وشهرسازی شهرستان گفت: شست‌وشوی گاردریل، نیوجرسی و علائم ایمنی در محور رزن ـ ماهیان، آوج ـ گرمک، رزن ـ گرمک، رزن ـ سراوک، رزن ـ دمق انجام شده است.

پیش‌بینی تولید ٤۰۰ تن کلزا در نهاوند

برداشت کلزا از ۱۵۰ هکتار از مزارع نهاوند آغاز شده و پیش‌بینی می‌شود از این سطح ٤۰۰ تن محصول برداشت شود.
مدیر جهاد کشاورزی نهاوند در گفت‌وگو با ایسنا گفت: پیش‌بینی می‌شود از این سطح زیرکشت کلزا در شهرستان ٤۰۰ تن محصول کلزا برداشت و به مراکز خرید تحویل شود.
احمد باقری افزود: قیمت تضمینی کلزا در سالجاری ۲ هزار و ۵۳۰ تومان است که نسبت به سال گذشته این قیمت ۱۵ درصد افزایش پیدا کرده است.
وی بیان کرد: با توجه به بسته حمایتی دولت در سالجاری امید می‌رود کشاورزان نسبت به سال گذشته به افزایش سطح زیرکشت این محصول در شهرستان نهاوند اقدام کنند.

الووو پیام

ایمیل ——— mardomi@hamedanpayam.com
پیامک ——— ۱۰۰۰۶۰۶۶
تلفن و پیام‌گیر ——— ۳۸۲۷۹۰۴۰ - ۰۸۱

خواستیم خطاب به انوشیروان محسنی بندپی ریاست سازمان بهزیستی کشور بگوییم تعدادی از نیروهای فعال و کاردان در این اداره کل تحت عنوان رسمی کارگری مشغول به انجام وظیفه هستیم که اغلب دارای مدرک تحصیلی دانشگاهی بوده که متأسفانه مزایای مندرج در احکام کارگزینی و سایر مزایای جانبی از جمله بدی آب و هوا، محرومیت مناطق جنگی، حق تحصیلات دانشگاهی و سختی کار و ... شامل ما نمی‌شود.
جالب اینکه چارت خالی سازمانی در استان داریم؛ در این میان با توجه به سوابق و تخصصی که هر کدام از ما در مشاغل خود طی سال‌ها فعالیت به دست آوردیم و تجربه کافی را کسب کرده‌ایم، می‌توان از این ظرفیت در چارت‌های خالی بهره برد. در اداره‌ای که در آن هستیم حتی اگر چارت خالی نیز نداشته باشد مسئولان محترم سازمان می‌توانند از مرکز درخواست پست جدید کنند. حال این سؤال برای همه ما پیش آمده که ما واقعاً چه نوع استخدامی هستیم نه مثل کارگران مشمول قانون کاریم و نه مانند همکاران خدمات کشوری! نه مثل همکاران قرارداد معین! موقع پرداخت پاداش پایان سال، عیدی ما باید اندازه مبلغ عیدی کارمندان رسمی باشد چون که حقوق ما از محل بند «و» تبصره ۱۹ قانون بودجه و از طریق خزانه پرداخت می‌شود. اگر تفاوت ما از نوع بیمه باشد که نیروهای پیمانی و قراردادهای کار معین نیز بیمه تأمین اجتماعی هستند!
مسئولان باید به این امر مهم توجه داشته باشند که ما کارگر شرکت‌های خصوصی و یا کارخانجات نیستیم بلکه ما به استخدام سازمانی کاملاً دولتی درآمده‌ایم. بنابراین برای احقاق حقوق و پرهیز از تبعیض و ایجاد عدالت اداری ما کارکنان رسمی کارگری شاغل در اداره دولتی خواهان تبدیل وضعیت در قالب طرح از رسمی کارگری به رسمی کشوری و یا پیمانی هستیم تا بتوانیم همانند کارکنان رسمی از قانون نظام هماهنگ و خدمات کشوری بهره‌مند شویم. این مشکل تمامی همکاران رسمی کارگری بهزیستی سراسر کشور است.
شریفی

در تهران، نفت نه هوادار دارد نه خریدار... مسئولان امر بگذارند تا شهرستان‌ها امتیاز حضور تیم در لیگ را بخرند.
همدان نبود، پاس هم نابود شده بود، زیرا این تیم در تهران نه هوادار داشت و نه بودجه. پاس برای مردم همدان بوده و خواهد بود.
الیاسی

مسئولان محترم شهر در حال تعمیر پیاده‌راه‌های خیابان بوعلی هستند که در واقع ضرورتی هم احساس نمی‌شود. بهتر نیست این هزینه‌ها مدیریت شود و به جای آن برای اشتغال جوانان کاری کنید.
تهران‌دوست

خبر

۲۲ روستای همدان با تانکر آبرسانی می‌شود

با توجه به آغاز فصل گرما و اثرات خشکسالی‌های چند سال اخیر، هم اکنون ۲۲ روستای استان همدان با تانکر آبرسانی می‌شود.
مدیرعامل شرکت آب‌وفاضلاب روستایی استان همدان در گفت‌وگو با ایرنا گفت: عمده این روستاها دارای تعداد خانوارهای کمی هستند.
سید مصطفی هاشمی افزود: هم اکنون بیش از ۸۹۰ منبع تأمین آب در سطح استان وجود دارد که مدیریت این منابع، خدمات‌رسانی و سر پا نگه داشتن این منابع کار آسانی نیست.
وی با بیان اینکه حدود ٤٦۰ روستای استان دائم در حال تنش آبی هستند بیان کرد: با ارائه برنامه‌های پایدار می‌توان مانع از بروز مشکل تنش آبی شد. هاشمی با بیان اینکه ۲۳۳ روستای استان در سالجاری بیش از سایر روستاها در خطر مواجه با تنش آبی است، گفت: هزینه آبرسانی سیار به روستاها به ازای هر متر مکعب ۱۰۰ هزار ریال است.
وی افزود: برای رفع نیاز آب این روستاها ۲۹ مجتمع آبرسانی تعریف شده که ساخت آنها در گروی تأمین اعتبارات لازم است.
هاشمی از شناسایی ٤ هزار و ۸٦ مشترک پر مصرف در روستاهای این استان خبر داد و گفت: هزار و ۲۷۱ مورد از این انشعابات مجاز شده است.

انحراف تریلر در شهر رزن حادثه آفرید

انحراف یک دستگاه تریلر در شهر رزن حادثه آفرید.
ظهر سه‌شنبه هفته جاری یک دستگاه تریلر، روبه‌روی پارک ملت شهر رزن از جاده منحرف شده و پس از برخورد با دکه خواروبار فروشی و یک دستگاه خودرو روآ با برخورد به دیواره ترمینال مسافربری متوقف شد.
علت حادثه توسط کارشناسان راهنمایی رانندگی در دست بررسی است اما مقصر حادثه راننده تریلر است.
به گزارش فارس، راننده تریلر علت حادثه را ضعف و افت فشار خود عنوان کرد و گفت: سرعت خودرو بین ۵۰ تا ٦۰ کیلومتر در ساعت بوده است. راننده خودروی روآ نیز با بیان اینکه در زمان حادثه هیچ کس در خودرو نبود، افزود: در زمان وقوع حادثه من و خانواده در دکه مشغول خرید بودیم و اگر کسی داخل ماشین بود، زنده نمی‌ماند. گفتنی است؛ تریلر پس از برخورد با خودروی سواری روآ، این خودرو را کاملاً له کرد؛ خوشبختانه این سانحه تلفات جانی نداشته است.

پیام تاریخ، تمدن و فرهنگ مادستان
The Message Of Madestan's History & Civilization & Culture
روزنامه همدان پیام
۴
پنجشنبه ● ۱۰ تیرماه ۱۳۹۵ ● شماره ۲۶۷۱
ایران و جهان
siasat@hamedanpayam.com

خبر

انتصاب سردار باقری به ریاست ستاد کل نیروهای مسلح

آیت‌ا... خامنه‌ای رهبر انقلاب اسلامی در حکمی محمدحسین باقری را به ریاست ستاد کل نیروهای مسلح منصوب کردند.
به گزارش ایلنا، در حکم فرمانده معظم کل قوا آمده است: با توجه به انتقال سردار سرلشکر بسیجی دکتر سیّد حسن فیروزآبادی به جایگاه مشاورت عالی فرماندهی کلّ نیروهای مسلح، و نظر به خدمات شایسته و تجارب ارزنده جناب‌عالی در دوران دفاع مقدس و پس از آن به‌ویژه در مسئولیت‌های ستاد کل و قرارگاه خاتم‌الانبیاء (ص)، شما را به ریاست ستاد کل نیروهای مسلح منصوب می‌کنم.

بین الملل

کشته شدن یک ایرانی در حادثه تروریستی استانبول

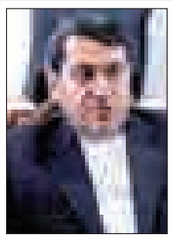

معاون پارلمانی، کنسولی و امور ایرانیان وزارت امور خارجه از کشته و مجروح شدن چند ایرانی در حادثه تروریستی فرودگاه استانبول خبر داد.
حسن قشقاوی در گفت‌وگو با ایلنا، با اشاره به حملات تروریستی در فرودگاه استانبول گفت: متأسفانه در این حادثه تروریستی و براساس اطلاع سرکنسول‌گری ایران در استانبول تا کنون یک نفر از هم‌وطنان‌مان در این حادثه کشته شده است.
وی افزود: همچنین ۵ نفر دیگر از هم‌وطنان‌مان در این حادثه مجروح شده‌اند که وضعیت یک نفر از آنها وخیم اعلام شده است. معاون وزارت امور خارجه گفت اینکه امیدواریم شاهد افزایش آمار کشته‌شدگان و مجروحان ایرانی نباشیم.

خبر

محکوم کردن حادثه فرودگاه آتاتورک

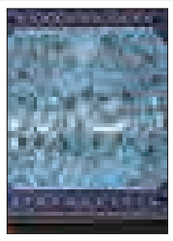

سخنگوی وزارت خارجه کشورمان حملات فرودگاه آتاتورک استانبول را به شدت محکوم و با دولت و ملت ترکیه ابراز همدردی کرد.
به گزارش ایسنا، بهرام قاسمی حملات فرودگاه آتاتورک استانبول را به شدت محکوم کرد و گفت: جمهوری اسلامی ایران این جنایت غیرانسانی را که منجر به درگذشت و مجروح شدن تعداد کثیری از انسان‌های بیگناه شد را به دولت و ملت دوست و برادر ترکیه تسلیت گفته و با خانواده‌های داغدار ابراز همدردی می‌کند.
وی برای مجروحان این حادثه بهبودی عاجل و برای درگذشتگان مغفرت الهی طلب کرد.

خبر

رئیس‌جمهوری با فراخواندن ملت ایران به حضور گسترده:

مسلمانان جهان متحدتر در مراسم روز جهانی قدس شرکت می‌کنند

رئیس‌جمهوری، ملت بزرگ ایران و مسلمانان جهان را به شرکت گسترده و پرشور در مراسم روز جهانی قدس فرا خواند و گفت: امسال با انسجام و اتحاد بیشتر، شاهد حضور پرشورتر مردم ایران و سایر کشورهای اسلامی در مراسم دفاع از مظلومیت مردم فلسطین و آزادی قدس شریف خواهیم بود.
به گزارش پایگاه اطلاع‌رسانی ریاست‌جمهوری، حجت‌الاسلام والمسلمین حسن روحانی در حاشیه جلسه هیأت دولت، افزود: ملت بزرگ ایران برای لبیک گفتن به ندای امام راحل و پاسخ به صدای مظلومیت مردم فلسطین که حدود ۷۰ سال است از خانه و زندگی خود آواره شده‌اند در روز جهانی قدس با حضور باشکوه خود در خیابان‌ها و میادین به سمت میعادگاه نماز جمعه حرکت کرده و فریاد حمایت خود از مظلومین عالم و بویژه مردم فلسطین را به گوش جهانیان خواهند رساند.
وی بیان کرد: حضور مردم در راهپیمایی روز جهانی قدس در طول ۳۷ سال گذشته هر ساله انجام شده و امسال از ویژگی خاصی برخوردار است.
روحانی گفت: صهیونیست‌ها در سال‌های اخیر با تلاش پشت پرده و ایجاد ترور و درگیری میان کشورهای منطقه و جهان اسلام و همچنین جنگ مسلمان با مسلمان و نیز مسلمان با مسیحی، قصد دارند جنایات خود را به فراموشی بسپارند و کاری کنند که مسلمانان و مردم منطقه و جهان مظلومیت فلسطین و سبوعیت صهیونیست‌ها را فراموش کنند.
رئیس دولت یازدهم بیان کرد: نباید بگذاریم جنایات بزرگ صهیونیست‌ها به دست فراموشی سپرده شود و مردم مظلوم فلسطین که حدود ۷۰ سال است از خانه و کاشانه خود آواره شده‌اند، احساس یأس و ناامیدی کنند.
روحانی گفت: صدای همه ما در روز قدس صدای وحدت مسلمانان و حمایت از مردم آواره فلسطین خواهد بود.
وی بیان کرد: مردم مسلمان جهان مسیر حمایت از مردم مظلوم فلسطین که همانا مسیر جهاد و ایستادگی برای آزادی قدس شریف است را با قوت ادامه خواهند داد.

امیری: تغییر استانداران پایان یافت

جابه‌جایی فرمانداران ادامه دارد

سخنگوی وزارت کشور گفت: روند تغییر استانداران تمام شد اما جابه‌جایی فرمانداران ادامه خواهد داشت.
حسینعلی امیری در گفت‌وگو با ایسنا، درباره تغییر استاندار خراسان شمالی و جنوبی، بیان کرد: این تغییرات یک امر معمول و متعارف بوده و عجیب و غریب نیست.
وی در ادامه افزود: گاهی تغییر لازم است تا نیروی تازه نفس‌تری به عرصه وارد شود. این تغییرات با رویکرد مدیریتی بوده و دلایل صرفاً سیاسی ندارد.
قائم‌مقام وزیر کشور همچنین بیان کرد: خدمتگزار استاندار سابق خراسان جنوبی به عنوان قائم مقام سازمان مدیریت بحران خدمت خواهد کرد. زیرا تجربه خوبی در این زمینه دارد.
علی‌اکبر پرویزی استاندار سابق خراسان شمالی هم به خاطر اینکه اهل خراسان بوده و فرهنگ خراسان جنوبی را می‌شناسد و عملکرد خوبی هم در استانداری خراسان شمالی داشته، به خراسان جنوبی رفت و صالحی هم که سابقه چند دوره سرپرستی استانداری و معاونت سیاسی را داشته و تجربه خوبی دارد به خراسان شمالی رفت. با این تغییرات، روند تغییرات استانداران به پایان رسید.
امیری در پایان با اشاره به اینکه ارزیابی همه فرمانداران سراسر کشور هم به پایان رسیده است، گفت: این ارزیابی‌ها بر اساس نگاه مدیریتی است و تغییرات فرمانداران هم چند وقتی است که آغاز شده و جابه‌جایی‌ها در حال انجام است.

مقیمی: باید یک ردیف اعتباری برای خانه احزاب در بودجه سالانه ایجاد شود

معاون سیاسی وزیر کشور در نشست مشترک هیأت‌رئیسه خانه احزاب با مدیران حوزه سیاسی وزارت کشور گفت: تشکیل خانه احزاب، آرامشی را بر جریان‌های سیاسی کشور حاکم کرد.
به گزارش ایسنا، محمدحسین مقیمی در نشست مشترک هیأت‌رئیسه خانه احزاب با مدیران حوزه سیاسی وزارت کشور افزود: در انتخابات گذشته همه شاهد حضور فعال احزاب و تشکل‌های سیاسی در عرصه رقابت‌ها بودیم و احزاب شناسنامه‌دار در ۴۳۰ شهر کشور در کمال امنیت و آرامش توانستند حرف خود را بزنند. احزاب در انتخابات هفتم اسفند هنرمندانه و با تدبیر عمل کردند و شایسته است این حضور با توانمندی بیشتر در آینده ادامه یابد.
معاون سیاسی وزیر کشور با تأکید بر ضرورت حمایت مالی و معنوی از خانه احزاب برای حضور در عرصه‌های سیاسی و اجتماعی کشور گفت: برای تأمین بودجه مورد نیاز خانه احزاب و تلاش می‌کنیم با کمک دولت و مجلس شورای اسلامی این اعتبار تأمین شود .
وی بیان کرد: عملکرد خانه احزاب نشان می‌دهد قدم‌هایی برای فعالیت مطلوب برداشته شده است و باید با پشتیبانی از خانه احزاب، زمینه فعالیت گروه‌ها و تشکل‌های سیاسی در انتخابات آینده بیشتر از گذشته فراهم شود.
در این جلسه اعضای هیأت‌رئیسه خانه احزاب به طرح مسائل و مشکلات و پیشنهادات خود از جمله کمبود اعتبارات مورد نیاز، لزوم حمایت مادی و معنوی از احزاب، تجهیز خانه احزاب و چگونگی برگزاری جلسات آن پرداختند.

دبیر مؤتلفه در گفت‌وگو با همدان پیام:

موافق حذف استاندار نیستیم

■ تعامل اولویت ماست حتی با اصلاح‌طلبان

» اکرم چهاردولی

کارشناسان سیاسی بر این باورند که میان احزاب و انتخابات ارتباط بسیاری وجود دارد تا آنجا که احزاب را مولود انتخابات می‌دانند.چرا که احزاب سیاسی می‌توانند با طرح برنامه‌های منسجم و مشخص که در آن منافع مردم و خودشان تأمین شود، در انتخابات شرکت کنند.
در استان همدان نیز همچون سایر نقاط کشور، ما شاهد ایفای چنین نقشی از احزاب و ائتلاف‌های سیاسی در ایام انتخابات مجلس دهم و خبرگان رهبری بودیم. ائتلاف‌هایی که تلاش کردند با حضور در این عرصه به حضور مردم غنای بیشتری و تنوع سلایق را عینیت ببخشند. ناگفته نماند که در این میان شاهد برخی اختلاف‌نظرها حتی در میان خود ائتلاف‌ها چه اصولگرا چه اصلاح‌طلب هم بودیم.
نگاه‌های انتقادی اخیر که برخی از شخصیت‌های حزبی به ائتلاف مربوطه داشتند می‌تواند پایه و مبنای یک آسیب‌شناسی سیاسی قرار گیرد تا از بروز مجدد اشتباهات در انتخابات آینده جلوگیری کند.
حال با گذشت بیش از ٤ ماه از برگزاری انتخابات مجلس دهم و خبرگان رهبری، محمود الفت دبیر حزب مؤتلفه همدان در دفتر روزنامه همدان‌پیام حضور یافت تا ضمن مرور اتفاقات این دو انتخابات و حضور ائتلاف اصولگرایان در این عرصه، از مشکلات درون گروهی جبهه اصولگرایان در جریان انتخابات در استان سخن بگوید و به گفته خودش یک نگاه خودانتقادی! داشته باشد. الفت در این گفت‌وگو به ارائه دیدگاه خود در حوزه‌های مختلف پرداخت و از تأکید بر پرهیز از دعواهای جناحی، انتقاد از تغییر مدیریت‌ها و تأثیر آن در بی‌ثباتی و بی‌برنامگی‌ها، عملکرد شورای شهر، انتصابات در دولت یازدهم تا شرایط فرهنگی و اجتماعی استان. البته وی سخنان خود را در ۳ بخش انتخابات، فرهنگی و اقتصاد بسته‌بندی کرد تا تحلیلی از وضعیت استان در این ۳ بخش ارائه دهد. ماحصل این گفت‌وگو را در ادامه می‌خوانید:

نگاه خودانتقادی به جبهه اصولگرایان

علی‌رغم نقشی که جبهه اصولگرایان در عرصه انتخابات داشتند اما معتقد به وجود برخی مشکلات جدی و درون گروهی در این جبهه هستم که می‌تواند یک نگاه خود انتقادی باشد.
از آن جمله می‌توان به شورای ائتلاف اصولگرایان اشاره کرد، پیش از آنکه از اراده حزبی الهام بگیرد متأثر از نهادها و البته معتمدین روحانی بود که بیشترین اعمال قدرت را داشتند و این روند طبیعتاً خشم احزاب را به دنبال داشت. در این میان نحوه شکل‌گیری شورا هم مهم بود چراکه ریاست یک امام جمعه در رأس این شورا نقص آشکار قانون احزاب بود و از سوی دیگر سخنگوی شورای ائتلاف و دبیر جبهه فردی غیر حزبی در نظر گرفته شد که این امر خودش منشأ اختلاف بعدی محسوب می‌شد. مورد دیگر وجود برخی چالش‌ها و جدال‌ها در برخی جلسات بود به طوری که بعضاً تا قهر و مشاجره طرفین پیش می‌رفت و شاید هم مقداری از آن طبیعی باشد.
همچنین ما به بی‌ارتباطی جبهه با مشابه آن در تهران مواجه بودیم که این امر به نوبه خود بی‌برنامگی‌ها را به دنبال داشت یا اینکه سهم‌خواهی درون‌گروهی که گاهاً به انکار اصل و اساس تشکیلات پیش می‌رفت.
بی‌توجهی به نقش بانوان در جبهه، بدتر از همه نبود سرپناه و مکان مشخص و حضور شخصیت‌های نه چندان قوی و تأثیرگذار، فقدان پایگاه خبری و اطلاع‌رسانی، یکسو نگری برای انتخابات خبرگان، نداشتن منابع مالی مشخص از دیگر مواردی است که می‌توان به آن اشاره کرد.
ناگفته نماند که بیشترین نفوذ را در میان احزاب پایداری‌ها داشتند که البته با کاندیداتوری دبیر این حزب می‌توان گفت اوضاع پیچیده‌تر شد.

هشدار به وجود مثلث قدرت در استان

در ادامه من به وجود یک دو قطبی یا مثلث قدرت در استان هشدار می‌دهم چرا که حاصل این روند چیزی جز اختلاف بیشتر، هزینه و عقب‌ماندگی استان نیست و معتقدیم بزرگان استان باید این موضوع را مدیریت کنند.

تاکید بر شایسته‌سالاری

این دولت را به نام اعتدال‌گرا نمی‌شناسم چون شایسته‌سالاری در انتصابات صورت نگرفته است به عقیده من اعتدال یعنی شایسته‌سالاری بر مبنای استفاده از افراد شایسته از اصولگرا و اصلاح‌طلب که این اتفاق در استان ما نیفتاده است.

شورای شهر و استفاده از متخصصان

اقدامات شورای شهر معمولاً تبلیغاتی است انتظار بر این بود با توجه به افزایش تعداد اعضا ما شاهد یک خرد جمعی برای پیشرفت استان باشیم در حالی که اقدام خاصی صورت نگرفت. باید بررسی شود که شورای شهر در خصوص فرهنگ و آسیب‌های اجتماعی چه برنامه‌ای دارد حاشیه شهر به نوعی فراموش شده است در حالی که در ایام انتخابات همین اعضا در حاشیه شهر برای کسب رأی حضور می‌یابند.

تأکید بر تقویت احزاب

تأکید من بر تقویت احزاب است و معتقدم احزاب باید شناسنامه‌دار و دارای ساختار تشکیلاتی باشند برخورداری از دفاتر استانی و شهرستانی، مجمع عمومی و از همه مهم‌تر داشتن برنامه از اولویت‌های شکل‌گیری یک حزب است در این صورت وجود یک آن معنا پیدا می‌کند.

بایدها و نبایدهای نمایندگان

۵۸ درصد مردم علی‌رغم مشکلات اقتصادی در عرصه انتخابات شرکت کردند و طبیعی است که خواستار تغییر و تحولات و مرتفع شدن مشکلات باشند. اینکه نمایندگان از کدام جناح یا به چه طریقی وارد مجلس شدند جای بحث نیست آنچه که مهم است در حال حاضر این افراد نماینده مردم و ملت هستند، زمان رقابت و شعارهای انتخابی گذشته و اکنون زمان کار و عمل است.
بنابراین تأکید بر اجرای قوانین از سوی دولت، اتخاذ مواضع شفاف، پایبندی به ارزش‌ها، آینده‌نگری در تصمیم‌گیری‌ها، پرهیز از تقابل و دعواهای سیاسی و حزبی، پیگیری اعتبارات و در آخر ترجیح دادن منافع کشور بر منافع استان و منافع استان بر منافع شخصی از مواردی است که باید مد نظر نمایندگان قرار بگیرد.
زیاد بودن تعداد کاندیداها هم یکی از آفت‌هایی است که با آن مواجه هستیم ساز و کاری در این زمینه باید ارائه دهیم. به عقیده من باید برگزیدگان ملت با تعداد کم در این عرصه حضور پیدا کنند.

با این تفاسیر تحلیل شما از فضای انتخابات در استان و کشور چگونه است؟

انتخاباتی که برگزار شد را حاصل همکاری مردم و رهبری می‌دانم حضور مردم پای صندوق‌های رأی هنر نظام بود و تفاوتی نمی‌کند کدام جریان به مجلس راه یافت اصل بر این بود که مردم پای صندوق‌های رأی آمدند.روی هم رفته انتخابات خوبی را در زمینه مجلس و خبرگان برگزار کردیم.
حتی خبرگان بهتر از مجلس شد به دلیل اینکه نفراتی که منتسب به اصولگرایان بودند وارد این مجلس شدند.

در زمینه انتخابات ریاست‌جمهوری گفته می‌شود که اصولگرایان اتاق فکر تشکیل داده‌اند آیا در همدان این موضوع صحت دارد؟

یکی از کارکردهای احزاب پیش از آغاز انتخابات پیش‌دستی و مشخص کردن افراد مدنظر خود است ما نیز سال ۹۳ برای مجلس خبرگان این کار را کردیم برای ریاست‌جمهوری و شورا هم اتاق فکر خواهیم داشت.

آیا شکل‌گیری خانه احزاب به نظر شما امکان‌پذیر است و لازمه شکل‌گیری آن چیست؟

ما اساساً با تعامل هیچ مشکلی نداریم حتی تعامل با اصلاح‌طلبان به دلیل اینکه وجه مشترک ما اسلام، نظام و ایران است البته برخی اختلافات سلیقه‌ای وجود دارد که چندان هم حاد نیست. بنده اعتقادی به شکل‌گیری خانه احزاب ندارم چندین استان درخواست شکل‌گیری آن را داشتند که البته این درخواست از طریق احزاب اصلاح‌طلب مطرح شده به دلیل اینکه قالب این تشکیلات مربوط به این حزب است.
خانه احزاب از نظر قانونی مشکل دارد، این سؤال مطرح می‌شود که خانه احزاب حزبی است؟ که ما معتقدیم اینگونه نیست، پس نمی‌تواند در استان دیگر شعبه داشته باشد، خانه احزاب مجموعه‌ای است از احزاب و سران احزاب که برای خودش دارای قانون است در مرکز چیزی به نام شعبه نداریم این روند با قانون احزاب کشور مغایرت دارد، بنابراین به وقوع نمی‌پیوندد مگر اینکه قانون را تغییر بدهیم. پس در حال حاضر محلی از اعراب ندارد چه در همدان یا استان دیگر.

تعامل حزب مؤتلفه با مسئولان استان چگونه است؟

تعامل خوب است اما دلیل بر این نمی‌شود که منتقد نباشیم این انتقاد هم به این دلیل است که ما دلمان برای استان می‌سوزد و منافع استان را در نظر داریم.
استاندار همدان هم به عقیده من بدون حاشیه هستند و البته با افرادی که دنبال حاشیه هستند برخورد می‌کنند، منتقدانی هم به خصوص در جناح اصلاح‌طلبان دارند ما نیز منتقد هستیم اما نسبت به ایشان برانداز نیستیم. استاندار به نظر من از سوی احزاب اصولگرا و اصلاح‌طلب در فشار هستند در حالی که هدف باید توسعه استان باشد.

به نظر شما فضای کار حزبی در استان وجود دارد؟

احزاب در کشور مظلوم هستند و در استان ما هم اظهر من الشمس است در مجموع می‌توان گفت احزاب چندان فعال نیستند و ذائقه مردم همدان هم هنوز حزبی و تشکیلاتی نیست.
فکر می‌کنم از میان احزاب اصولگرا یک یا دو حزب فعال هستند در مورد اصلاح‌طلبان هم به همین شکل است و البته این فعالیت نداشتن ربطی به دولت ندارد.

وضعیت فرهنگی استان را چگونه ارزیابی می‌کنید؟ با توجه به اینکه در برخی از برنامه‌های فرهنگی موفق عمل شده است؟

فعالیت در عرصه فرهنگ کار سخت و پیچیده‌ای است به نظر من کسانی که تخصص و سواد فرهنگی ندارند نباید در این عرصه وارد شوند با این روند با نوعی ولنگاری فرهنگی و همان چیزی که تقریباً مشاهده می‌کنیم مواجه می‌شویم.
بی‌سوادی فرهنگی و جزیره‌ای عمل کردن و روزمرگی از مشکلاتی است که در عرصه فرهنگ استان و کشور وجود دارد.
اقداماتی انجام شد مانند برگزاری جشنواره‌ها اما هدف‌گذاری مشخصی در این زمینه صورت نگرفت بنده مخالف برگزاری جشنواره نیستم اما معتقدم برنامه و بودجه ملی باید برای آن در نظر گرفته شود.

وضعیت اجتماعی و اقتصادی را چگونه ارزیابی می‌کنید؟

در زمینه آسیب‌های اجتماعی فاقد بانک اطلاعاتی هستم و با توجه به آمارهای متناقص امکان تحلیل و شرایط و ارائه راهکار از سوی کارشناسان وجود ندارد در حالی که باید به دنبال آگاه‌سازی و بصیرت‌بخشی به مردم باشیم. مشکلاتی چون بیکاری باعث افزایش آسیب‌های اجتماعی می‌شود و در این زمینه نقش دولت و مجلس سنگین خواهد بود و باید برنامه لازم در این زمینه ارائه بدهند.
در بخش اقتصاد واژه‌ای که باید عملیاتی شود اقتصاد مقاومتی است اگر اعتقادی به این واژه نداشته باشیم نمی‌توانیم در زمینه اقتصاد مقاومتی موفق باشیم.
ما در منابع مشکل نداریم مشکل ما در مدیریت منابع است راهکار هم تمرکز بر روستاها و صنایع تبدیلی است. جلوگیری از واردات کالاهایی که مشابه داخلی دارند اولویت باید کاهش رکود باشد نه تورم.
از هزار و ۶۰۰ واحد صنعتی همدان هزار واحد با ظرفیت پایین فعال هستند، علی‌رغم اینکه استاندار فعال است مدیران در جذب اعتبارات استانی ضعیف هستند. باید از نقدینگی بانک‌ها برای سازندگی استان استفاده شود و در این زمینه برنامه‌ریزی درستی مدنظر باشد.

راهکار مؤتلفه برای جلوگیری از بروز این مشکلات چیست؟

احزاب قدرت اجرایی ندارند در حد حرف و پیشنهاد مباحث را مطرح می‌کنیم قدرت اجرایی در دست مسئولان است. همدان سومین شهر مصرف‌کننده سیگار است آیا مسئولان فکری برای این موضوع کرده‌اند.
در بحث اعتیاد و خشونت هم وضعیت خوبی نداریم. به کارگیری نیروهای بازنشسته با توجه به حجم بالای نیروی جوان بیکار جای سؤال دارد نیروهای فرسوده باید کنار گذاشته شوند.

تعامل اولویت ماست حتی با اصلاح‌طلبان

مردم همدان میانه‌ای با حزب و تشکیلات ندارند

به شکل‌گیری خانه احزاب اعتقادی ندارم

استاندار از سوی دو جناح در فشار است

خبر

رمضان شریف در نشست خبری:

روز قدس فرصتی برای تجلیل از رزمندگان فلسطین است

مسئول روابط عمومی کل سپاه گفت: پیامدهای روز جهانی قدس این الهام را به ما می‌دهد که وحدت امت اسلامی و حمایت از فلسطین و مخالفت با کسانی که پیدا و پنهان از رژیم صهیونستی حمایت می‌کنند راهی است که همه آزادگان و انسان‌های منصف انجام می‌دهند.
به گزارش ایلنا، رمضان شریف در نشست خبری مطبوعاتی روز قدس بیان کرد: روز جهانی قدس ابتکار هوشمندانه معمار انقلاب حضرت امام(ره)، اقدامی بود که برای انسجام امت اسلامی پیرامون مسأله فلسطین یکی از استوارترین و ماندگارترین ابتکارهایی بود که در طول ۷۰ سالی که از اشغال فلسطین می‌گذرد توسط یک عالم دینی که رهبری انقلاب بزرگ را به عهده داشت و گفتمان جدیدی را به جهان عرضه کرد، طرح شد.
وی افزود: این مسأله‌ای برای حمایت از مردم فلسطین شد و همه امت اسلام را به سمت اسراییل نشانه رفت. روز قدس این فرصت را فراهم می‌کند تا پرونده این مسأله بازخوانی شود. فرصتی را ایجاد می‌کند که امت اسلامی و آزادی‌خواهان جهان از رزمندگان فلسطین تجلیل کنند. این روز فرصتی فراهم می‌کند که همه جهان در جریان ظلم و ستم طولانی و بی‌منطق رژیم صهیونیستی در کشتار زنان و کودکان و غصب سرزمین‌های آنها قرار بگیرند فرصتی فراهم می‌کند که جهان در جریان عملکرد اسرائیل در عدم تمکین مجامع بین‌المللی قرار گیرد.
مسئول روابط عمومی کل سپاه با بیان اینکه شما می‌دانید چندین قطع‌نامه صادر شده که با حمایت آمریکا عملیاتی نشده است، بیان کرد: صهیونیست‌ها تنها چیزی که می‌فهمند منطق مبارزه با فلسطینی‌هاست و زمانی آنها متوقف شدند که عزم فلسطینی‌ها جدی بوده است. در ٦ سال گذشته پس از رویارویی حزب‌ا... لبنان در جنگ ۳۳ روزه و مردم غزه در جنگ ۵۱ روزه، رژیم صهیونیستی در وحشتی عمیق فرو رفت و تلاش کردند تنها با هماهنگی و ابتکار هم پیمانانشان با خلق درگیری حاشیه امنی برای این رژیم ایجاد کنند.
رمضان شریف گفت: در ۵ سال گذشته ما شاهد درگیری در جغرافیای امت اسلامی هستیم. انرژی و پتانسیلی که می‌توانست برای مبارزه با اسرائیل به کارگیری شود با جهالت، غفلت، نادانی و خیانت برخی حکام کشورهای اسلامی نه تنها در راستای مبارزه با این رژیم به کار گرفته نشد، بلکه نگاه‌ها را از مسأله فلسطین به درگیری‌های داخلی معطوف شد. امروز شاهد این هستیم که مردم فلسطین راه خود را پیدا کرده‌اند و در خلال این درگیری‌ها شاهد پدیده مبارکی در مبارزات آنها علیه اسرائیل هستیم. پدیده انتفاضه سوم که بر دوش نسل سوم و چهارم فلسطینی‌ها می‌چرخد بیانگر گونه ویژه‌ای از مبارزه است. مبارزه‌ای که با مبارزه سنتی گروه‌های شناخته شده فلسطینی‌ها هم در تاکتیک هم در راهبردها تفاوت ماهوی دارد.
وی افزود: در میان پوشش خبری غربی‌ها برای ایجاد امنیت روحی و روانی صهیونیست، پدیده انتفاضه فلسطین به تنهایی توانست معادله را معکوس کند. هر چند ما در رسانه ملی عمومی شاهد بازتاب کمی هستیم، اما این مبارزه با مبارزه سنتی گروه‌های فلسطینی متفاوت است. از روز قدس سال گذشته تا الان انتفاضه مردم فلسطین بیش از ۲۸۰ شهید تقدیم آرمان فلسطین کرده است. بدون نگاه به کشورهای عربی و با اتکا به داشته‌های خودشان و با ابتکار و خلاقیت‌های خودشان آنها موفق شدند بزرگترین عملیات ناامن‌کننده تلاویو را توسط دو پسرعموی مبارز عملیاتی کنند و رعب و وحشت را به صهیونست‌ها برگردانند.
رمضان شریف گفت: تقدیم بیش از ۲ هزار و ۵۰۰ زخمی و زندانی محصول مبارزات آنهاست. در طول کمتر از ۳٦۵ روز گذشته این لیست تقدیمی مردم مبارز فلسطین، علی‌رغم همه تنگناها و محاصره‌ها و توانمندی‌های رژیم صهیونیستی است. جوانان فلسطین مبارزه کرده‌اند که حق خودشان و سرزمینشان و مسجدالقصی که از مناطق مقدس همه مسلمانان است را بگیرند و این دست یافتنی است.
وی بیان کرد: پیامدهای روز جهانی قدس این الهام را به ما می‌دهد که وحدت امت اسلامی و حمایت از فلسطین و مخالفت با کسانی که پیدا و پنهان از رژیم صهیونستی حمایت می‌کنند راهی است که همه آزادگان و انسان‌های منصف انجام می‌دهند.
امیدواریم به برکت مجاهدت و ابتکار و تکیه بر آموزه‌های الهام‌بخش قرآن کریم و مکتب پیامبر اعظم که تجربه شده است برای ملت ما که با تکیه بر فرهنگ اسلام و اهل بیت(ع) و فرهنگ ملی می‌شود خرمشهر را آزاد کرد.
رئیس روابط عمومی سپاه با بیان اینکه هرگز مردم ما به سازمان‌های بین‌المللی چشم ندوخته بودند و منتظر کمک دوستان نامشخصی نبودند و به خدا اتکا کردند، گفت: مردم فلسطین هم باید همین کار را بکنند. مهمترین شاخصه انتفاضه سوم همین اتکا به خدا و داشته‌های خودشان بدون توجه به پشتیبانی مردم کشورهای عربی است.

مفقودی

کارت دانشجویی حسین بیات فرزند محمدجواد به شماره شناسنامه ۳۲۴۰۹۵۸۴۰۶ رشته عمران دانشگاه پیام نور همدان به شماره دانشجویی ۹۰۰۱۷۰۹۲۷ مفقود گردیده و از درجه اعتبار ساقط می‌باشد.

پیام تاریخ، تمدن و فرهنگ مادستان
The Message Of Madestan's History & Civilization & Culture
روزنامه همدان پیام
۵
پنجشنبه ● ۱۰ تیرماه ۱۳۹۵ ● شماره ۲۶۷۱
جامعه
ejtemaei@hamedanpayam.com

حدود ۳ درصد مردم معتادند

بیش از ۹۷ درصد جامعه ایرانی پاک هستند و حدود ۳ درصد، گرفتار اعتیادند.
دبیرکل ستاد مبارزه با مواد مخدر هر چند به بازگشت این ۳ درصد به زندگی سالم تأکید کرد اما در عین حال به این نکته هم اشاره کرد که اکنون علاوه بر موضوع یاد شده، تلاش مضاعف داریم تا آن ۹۷ درصد به سمت اعتیاد نروند.
عبدالرضا رحمانی‌فضلی با تأکید بر تهیه سند اجتماعی مبارزه با مواد مخدر، گفت: اجتماعی شدن مبارزه با مواد مخدر یکی از روش‌های مهم در امر مبارزه است که باید سند آن تهیه و مؤلفه‌های آن توسط کارگروهی مشخص شود.

صدور مجوز مراکز مشاوره به بهزیستی واگذار شد

صدور مجوز مراکز مشاوره به سازمان‌های بهزیستی و نظام روانشناسی واگذار شد.مدیرکل مشاوره و امور روانشناختی بهزیستی کشور گفت: وزارت ورزش و جوانان در یک ماه گذشته لایحه صدور مجوز مراکز مشاوره ازدواج و تحکیم خانواده را از هیأت دولت پس گرفت.
به گزارش ایرنا، مهدی میرمحمد صادقی افزود: مراکز مشاوره‌ای که از وزارت جوانان مجوز گرفتند می‌توانند به بهزیستی مراجعه کرده و این سازمان آمادگی دارد مجوز به آنها صادر کند.

ایجاد تنفر در جامعه با انتشار فیش‌های حقوقی میلیونی

مردم نابرابری‌های اجتماعی را در زندگی روزمره خود هر روز حس می‌کنند.
به گزارش ایلنا، یک جامعه‌شناس گفت: فیش‌های حقوقی اثرات ناامیدکنندگی بیشتری از گذشته برای مردم ندارد، چراکه مردم این نابرابری‌ها را پیش از این ماجرا با اختلاس‌هایی که در گذشته رخ داد به شدت در زندگی روزمره خود لمس کرده‌اند و می‌کنند.
اصغر مهاجری بیان کرد: این نابرابری در تفاوت فاحش بین خودروهایی که مردم سوار می‌شوند و یا خانه‌هایی که می‌خرند کاملاً مشهود است.

آزادی قدس شریف، آرمان همیشگی جهان اسلام

با نزدیک شدن به آخرین جمعه ماه مبارک رمضان امت اسلامی بار دیگر خود را آماده می‌کنند تا نه تنها در ایران اسلامی بلکه سراسر جهان فریاد استکبارستیزی و حمایت از ملت مظلوم فلسطین را سر دهند و با تأسی از امام راحل عظیم‌الشأن(ره) در روز جهانی قدس با آرمان فلسطین میثاق خود را تجدید کنند.
سال ۱۳۵۸ بود که بنیانگذار جمهوری اسلامی ایران، حضرت امام خمینی(ره) در پیامی تاریخی و سرنوشت‌ساز، آخرین جمعه ماه رمضان هر سال را به عنوان روز جهانی قدس تعیین کردند و آن را روز حیات اسلام نامیدند.
حضرت امام(ره) در بخشی از این پیام مهم آورده بود: «من از عموم مسلمانان جهان و دولتهای اسلامی میخواهم که برای کوتاه کردن دست این غاصب و پشتیبانان آن به هم بپیوندند و جمیع مسلمانان جهان را دعوت می‌کنیم آخرین جمعه ماه مبارک رمضان را که از ایام قدر است و میتواند تعیین‌کننده سرنوشت مردم فلسطین نیز باشد، به عنوان روز قدس انتخاب، و طیّ مراسمی همبستگی بین‌المللی مسلمانان را در حمایت از حقوق قانونی مردم مسلمان اعلام نمایند. از خداوند متعال پیروزی مسلمانان را بر اهل کفر خواستارم».
از آن پس تاکنون همه ساله در آخرین جمعه ماه مبارک رمضان، شاهد راهپیمایی گسترده مردمی هستیم که خواستار رهایی بیت‌المقدس از چنگال رژیم صهیونیستی می‌شوند و حمایت خود را از مردم فلسطین و مبارزات آنان تا آزادی قدس شریف اعلام می‌کنند. امروز نه تنها روز قدس، شهرتی جهانی یافته و مرزها را در نوردیده و در اعماق دل و جان ملت‌های آزاداندیش جهان، و بویژه مسلمین نفوذ کرده است. بلکه مسأله فلسطین و قدس به اولویت جهان اسلام تبدیل شده و به صورت یک آرمان مطرح است. آرمانی که با آرمان انقلاب اسلامی ایران گره خورده است. انقلابی که روح استکبار ستیزی را در میان مستضعفان جهان، از جمله مردم فلسطین برای مبارزه با استکبار تقویت کرد. بر این اساس روز قدس به معنای واقعی تجلی شکوه و عظمت امت اسلامی و روز وحدت مسلمین است تا با حضور یکپارچه خویش در صحنه، امید دشمنان اسلام برای نابودی آرمان‌های بلند فلسطین را به یأس تبدیل کند. بدون تردید وحدت جهان اسلام که در پیام تاریخی امام خمینی(ره) نیز بر آن تأکید شده بود، کلید موفقیت مسلمانان در مقابله با رژیم غاصب و جعلی صهیونیستی است و اهمیت این وحدت در شرایط کنونی بیش از گذشته است.
وقایع تلخ و غمبار دنیای امروز بویژه در جهان اسلام که با انواع و اقسام مصیبت‌ها و رنج‌ها مواجه است، بیش از پیش نشان می‌دهد که نامگذاری روز جهانی قدس توسط امام راحل(ره)، حرکتی حکیمانه و اقدامی هوشیارانه در جهت بیداری و بسیج عمومی و اتحاد امت اسلامی در جهت مقابله با دشمنان اسلام بوده است.
در چنین شرایطی آنچه بیش از هر چیز اهمیت دارد، وحدت یکپارچگی امت اسلامی است که لازمه هر نوع حرکت رو به جلو به شمار می‌رود و روز جهانی قدس می‌تواند تجلی این وحدت و یکپارچگی باشد.
در اهمیت این روز بزرگ همین بس که امام امت(ره) فرموده‌اند: «روز قدس، یک روز جهانی است. روزی نیست که فقط اختصاص به قدس داشته باشد. روز مقابله مستضعفین با مستکبرین است؛ روز مقابله ملت‌هایی است که در زیر فشار ظلم آمریکا و غیر آمریکا بودند. روزی است که باید مستضعفین مجهز بشوند در مقابل مستکبرین و دماغ مستکبرین را به خاک بمالند. روزی است که بین منافقین و متعهدین امتیاز خواهد شد. متعهدین این روز را روز قدس می‌دانند و عمل می‌کنند به آنچه باید بکنند و منافقین ـ آنهایی که با ابرقدرتها در زیر پرده آشنایی دارند و با اسرائیل دوستی ـ در این روز بی‌تفاوت هستند... باید همان طور که ایران قیام کرد و دماغ مستکبرین را به خاک مالید و خواهد مالید، تمام ملت‌ها قیام کنند و این جرثومه‌های فساد را به زباله‌دان‌ها بریزند».
مقام معظم رهبری نیز درباره روز قدس می‌فرمایند: «اکنون، جمعه آخر ماه مبارک رمضان ـ که از سوی امام راحل عظیم ما(ره) روز قدس نامیده شده ـ در پیش روی ماست. [باید] روز قدس را و همه این ایام حساس را که لیلةالقدر تاریخ اسلام است، به بیداری و هوشیاری بگذرانیم و تا مطلع الفجر نجات ملت‌های مسلمان و به خصوص ملت شجاع و مظلوم فلسطین، دست از تلاش نکشیم».
با این اوصاف ضرورت حضور یکپارچه مردم در راهپیمایی روز جهانی قدس بیش از پیش احساس می‌شود و بنابراین بار دیگر شاهد حضور پرشور و حماسی مردم مسلمان و آزادیخواه و استکبارستیز ایران اسلامی در جای جای کشور عزیزمان خواهیم بود که با حضور و مشارکت در همایش جهانی روز قدس، تنفر و برائت خود را از صهیونیسم و رژیم جعلی اسرائیل و حامیان و متحدان جهانی و منطقه‌ای آن اعلام و اقتدار و عظمت جهان اسلام را در برابر دیدگان جهانیان به نمایش خواهیم گذاشت.

مسیرهای راهپیمایی بزرگ روز قدس مشخص شد

راهپیمایی بزرگ و مردمی روز قدس همدان، ۱۱تیر ماه سالجاری و همزمان با آخرین جمعه ماه مبارک رمضان برگزار می‌شود.
آزادی قدس شریف از استراتژی جمهوری اسلامی ایران و ملت ایران بوده است و همواره در روز قدس مردم با حضور در راهپیمایی روز قدس بر این استراتژی تأکید می‌کنند.رئیس شورای هماهنگی تبلیغات اسلامی استان همدان با بیان این مطلب برنامه و مسیرهای راهپیمایی روز قدس در همدان را اعلام کرد.
حجت‌الاسلام سید حسن فاضلیان گفت: همزمان با آخرین روز جمعه ماه مبارک رمضان راهپیمایی روز قدس در ۷۰ نقطه استان همدان برگزار می‌شود.
رئیس شورای هماهنگی تبلیغات اسلامی استان همدان افزود: مراسم امسال ساعت ۱۱ و ۳۰ دقیقه صبح جمعه با تجمع قشرهای مختلف مردم در میدان حضرت امام خمینی(ره) آغاز و به سمت خیابان شریعتی، چهارراه شریعتی، میدان شریعتی، خیابان پاسداران و در نهایت حسینیه حضرت امام خمینی(ره) ادامه می‌یابد.
وی بیان کرد: حضور کودکان و نوجوانان استان همدان در کنار سایر کودکان و نوجوانان ایران زمین در راهپیمایی روز قدس باعث افتخار و سربلندی خادمین در نظام مقدس جمهوری اسلامی است.
رئیس شورای هماهنگی تبلیغات اسلامی استان همدان گفت: درایت امام خمینی(ره) باعث شد روز جهانی قدس به عنوان عامل وحدت به جهانیان معرفی شود و این وظیفه اخلاقی و دینی همه آزادمردان و مسلمین جهان است که در این روز پیام مظلومیت فلسطین را به جهانیان برسانند.
وی افزود: تمهیدات امنیتی، ترافیکی و انتظامی و فضاسازی تبلیغاتی برای حضور مردم در راهپیمایی روز قدس در استان پیش‌بینی شده است.
فاضلیان بیان کرد: ۹ ستاد شهرستانی برگزاری مراسم راهپیمایی روز قدس را در ۷۰ نقطه از شهرستان‌ها، شهرها، بخش‌ها و روستاهای استان عهده‌دار هستند.

مسیر برخی شهرستان‌ها

- نهاوند؛ ساعت ۱۰ صبح، عبور از میدان ابوذر، میدان ۲۲ بهمن، چهارراه معلم و میدان امام(ره) به سمت مصلی بزرگ نهاوند
- ملایر؛ ساعت ۱۱ و ۳۰ دقیقه ظهر، از مقابل شهرداری ملایر آغاز و پس از طی مسیر خیابان شهدا، سه‌راه امیرکبیر، میدان امام حسین(ع)، روبروی مصلی حضرت ابوالفضل(ع) پایان خواهد پذیرفت.
- تویسرکان؛ ساعت ۱۱ صبح، از میدان فرشید آغاز خواهد شد که با عبور از خیابان باهنر و انقلاب به سمت مصلی بزرگ نمازجمعه خواهند رفت.
- اسدآباد؛ ساعت ۱۱ و ۳۰ دقیقه ظهر، مقابل درِ دفتر امام جمعه از مسیر خیابان امام(ره)، میدان امام(ره)، خیابان فرهنگ به سمت مسجد جامع شهر ختم خواهد شد.
- لالجین؛ ساعت ۱۱ صبح، خیابان امام(ره)، میدان امام(ره)، مسجد جامع
- مهاجران؛ ساعت ۱۱ ظهر، مسجد جامع، خیابان امام(ره)، مصلی نمازجمعه

از جوانان برای مسکن و جهیزیه حمایت شود

رئیس شورای فرهنگی اجتماعی زنان با بیان اینکه ۱۶ میلیون نفر در کشور در سنین ازدواج هستند، گفت: همه دستگاه‌های مسئول باید برای تأمین اشتغال، مسکن و جهیزیه جوانان حمایت کنند.
کبری خزعلی در گفت‌وگو با مهر بیان کرد: شورای فرهنگی اجتماعی زنان مسائل حوزه ازدواج را به دولت ارجاع می‌دهد و با تقسیم کاری که در دولت انجام شد، معاونت امور زنان و خانواده، مسئول تقسیم کار ملی در این زمینه است.
وی افزود: یکی از مهمترین نهادهای حمایتی برای ازدواج جوانان به ویژه در طبقات ضعیف، کمیته امداد است که باید با تأمین اشتغال و جهیزیه، جوانان را برای ازدواج آماده کند. از سوی دیگر شورای عالی انقلاب فرهنگی در سند مهندسی فرهنگی بر تأمین مسکن، اشتغال و جهیزیه جوانان تأکید کرده است.
خزعلی با اشاره به وجود ۷۵ هزار نوعروس فاقد جهیزیه در کشور افزود: قانون اساسی و سیاست‌های مصوب شورای فرهنگی اجتماعی زنان بر ارائه تسهیلات ازدواج و تشکیل خانواده به جوانان تأکید کرده است و دولت مؤظف است نیازهای اولیه تشکیل خانواده را تأمین کند که برای پسران اشتغال و مسکن و برای دختران تأمین جهیزیه است.
وی گفت: در مصوبه مهندسی فرهنگی در بخش جمعیت اشاره شده است که به تناسب سن ازدواج جوانان، امکاناتی مثل زمین و مسکن و وام‌های بلندمدت بدون سود پرداخت شود. همچنین دولت باید برای دانشجویان هم امکانات تحصیلی پیش‌بینی کند و خوابگاه برای متأهلان باید در اولویت باشد.
از سوی دیگر باید مهدکودک در کنار سکونت دانشجویان باشد و مرخصی ۲ ساله تحصیل برای فرزندآوری دختران دانشجو اجرایی شود. خزعلی بیان کرد: برای حمایت از ازدواج و فرزندآوری باید تسهیلات مناسبی برای زنان خانه‌دار پیش‌بینی شود و بیمه زنان خانه‌دار که مصوب است به اجرا درآید تا پشتوانه‌ای برای زنان باشد، زیرا ممکن است در طول زندگی اتفاقاتی بیفتد که زن خانه‌دار به زن سرپرست خانوار تبدیل شود پس باید با زن خانه‌دار همچون یک کارمند با بیمه و بازنشستگی برخورد شود. رئیس شورای فرهنگی اجتماعی زنان گفت: برای حمایت از تحکیم نهاد خانواده مصوب شده است که خدمت سربازی جوانان باید در محل سکونت همسرشان انجام شود و به تناسب بعد خانواده و تعداد فرزندان از کسر خدمت برخوردار شوند که این مصوبه هم اکنون در حال اجراست و نیروهای نظامی و دولت حمایت خوبی از مصوبات شورا داشته‌اند.

هیأت موضوع قانون تعیین تکلیف وضعیت ثبتی اراضی و ساختمان‌های فاقد سند رسمی
آگهی موضوع ماده ۳ قانون و ماده ۱۳ آیین‌نامه قانون تعیین تکلیف وضعیت ثبتی اراضی و ساختمان‌های فاقد سند رسمی
برابر رأی شماره ۹۵/۵۸۳ مورخ ۱۳۹۵/۳/۲۰هیأت اول موضوع قانون تعیین تکلیف وضعیت ثبتی اراضی و ساختمان‌های فاقد سند رسمی مستقر در واحد ثبتی حوزه ثبت ملک اسدآباد تصرفات مالکانه و بلامعارض متقاضی آقای طاهر علیجانی فرزند بیرامعلی به شماره شناسنامه ۴۲۸۴ صادره از اسدآباد در ششدانگ یک باب ساختمان به مساحت ۱۲۳/۸۸ مترمربع در قسمتی از پلاک ۱۸۳۱ اصلی واقع در اسدآباد بلوار جانبازان کوچه شهید وفایی خریداری با واسطه از مالکان رسمی آقایان و خانم‌ها محمود و شعبان و مجید فریدون و کتایون و عفت و عصمت همگی قهرمانی محرز گردیده است. لذا به منظور اطلاع عموم مراتب در دو نوبت به فاصله ۱۵ روز آگهی می‌شود، در صورتی که اشخاص نسبت به صدور سند مالکیت متقاضی اعتراضی داشته باشند می‌توانند از تاریخ انتشار اولین آگهی به مدت دو ماه اعتراض خود را به این اداره تسلیم و پس از اخذ رسید، ظرف مدت یک ماه از تاریخ تسلیم اعتراض، دادخواست خود را به مرجع قضایی تقدیم نمایند. بدیهی است در صورت انقضای مدت مذکور و عدم وصول اعتراض طبق مقررات سند مالکیت صادر خواهد شد.(م‌الف ۵۴۲)
تاریخ انتشار نوبت اول: ۱۳۹۵/۳/۲۵
تاریخ انتشار نوبت دوم: ۱۳۹۵/۴/۱۰
کامران متقی – کفیل ثبت اسناد و املاک اسدآباد

هیأت موضوع قانون تعیین تکلیف وضعیت ثبتی اراضی و ساختمان‌های فاقد سند رسمی
آگهی موضوع ماده ۳ قانون و ماده ۱۳ آیین‌نامه قانون تعیین تکلیف وضعیت ثبتی اراضی و ساختمان‌های فاقد سند رسمی
برابر رأی شماره ۱۳۹۵۶۰۳۲۶۰۰۱۰۰۰۰۲ هیأت اول موضوع قانون تعیین تکلیف وضعیت ثبتی اراضی و ساختمان‌های فاقد سند رسمی مستقر در واحد ثبتی حوزه ثبت ملک همدان ناحیه یک تصرفات مالکانه بلامعارض متقاضی آقای موسی نوع‌دوست فرزند قدرت‌اله به شماره شناسنامه ۶۳۱ صادره از همدان در یک باب خانه به مساحت ۲۷۰ مترمربع در قسمتی از پلاک ۲۳۶۰فرعی از ۹ اصلی واقع در حومه بخش یک همدان خریداری از مالک رسمی محرز گردیده است. لذا به منظور اطلاع عموم مراتب در دو نوبت به فاصله ۱۵ روز آگهی می‌شود، در صورتی که اشخاص نسبت به صدور سند مالکیت متقاضی اعتراضی داشته باشند می‌توانند از تاریخ انتشار اولین آگهی به مدت دو ماه اعتراض خود را به این اداره تسلیم و پس از اخذ رسید، ظرف مدت یک ماه از تاریخ تسلیم اعتراض، دادخواست خود را به مرجع قضایی تقدیم نمایند. بدیهی است در صورت انقضای مدت مذکور و عدم وصول اعتراض طبق مقررات سند مالکیت صادر خواهد شد.(م‌الف ۱۶۳۳)
تاریخ انتشار نوبت اول: ۱۳۹۵/۳/۲۶
تاریخ انتشار نوبت دوم: ۱۳۹۵/۴/۱۰
علی زیوری – رئیس ثبت اسناد و املاک

در پرونده کلاسه ۹۴۰۴۳۷اجرایی رأی صادره از شعبه ۱۱۹ شورای حل اختلاف ملایر آقای قاسم کولیوند محکومند به پرداخت مبلغ ۷۰ عدد سبکه طلای تمام بهار آزادی به عنوان اصل خواسته در حق خانم فاطمه کولیوند به مبلغ ۲۵۰۰۰۰۰ ریال به عنوان نیمعشر دولتی لذا با توجه به اینکه محکوم علیه نسبت به پرداخت ذمه خویش اقدامی نکرده‌اند این اجرا به درخواست محکوم له اقدام به توقیف اموالی به شرح ذیل نموده که در تاریخ ۱۳۹۵/۵/۴ ساعت ۱۱ الی ۱۲ اقدام به عملیات مزایده حق تأدیه دین محکوم علیه می‌نماید معهذا کسانی که تمایل به شرکت در مزایده دارند می‌توانند در مدت پنج روز قبل از روزی که برای فروش معین شده اموال مشروحه ذیل را ملاحظه نمایند.
۱–سوزای رانا سفید رنگ مدل ۱۳۹۳ با شماره پلاک ۶۹۴ل۲۴ایران ۲۸ شماره موتور ۰۰۶۶۹۱۹ و شماره ۰۳۶۲۳۷ و با توجه به تیپ (فول دارای ۲ ایربک و abs)، مدل۱۳۹۳، نوع سوخت بنزینی، سلامت ظاهری، درصد لاستیک‌ها ۸۰ درصد، فاقد بیمه ثالث و دارای جریمه، تخفیف بیمه ۱/۵ سال، کارکرد خودرو ۳۵۳۶۵ کیلومتر، ارزش پایه وسیله مذکور به بازار به قیمت کارشناسی ۲۴۰۰۰۰۰۰۰ ریال می‌باشد بدیهی است برنده مزایده کسی تلقی می‌گردد که بیشترین قیمت را پیشنهاد نماید و می‌بایست ده درصد فی را فی‌المجلس و مابقی را ظرف مدت یک ماه تأدیه کند. (م‌الف ۱۴۳)
مدیر کل اجرای احکام حقوقی شورای حل اختلاف ملایر

آگهی افراز
برابر وارده شماره ۷۲۱ مورخ ۹۵/۲/۲۶ آقای عباس سلطانی‌مراد فرزند محمدحسین از این اداره تقاضای افراز سهمی خود را به میزان ۳۶۰۰ (سه هزار و شش‌صد) مترمربع جهت اجرای طرح مرغداری گوشتی از پلاک اصلی ۵۲ واقع در بخش پنج همدان رزن قریه قروه درجزین، اراضی مزرعه میلاجرد را نموده آدرس اکثر مالکین را نیز اعلام ننموده‌اند اینک به استناد ماده ۱۸ آئین‌نامه اجرایی اسناد رسمی از کلیه صاحبان حقیقی و حقوقی و مالکین مشاعی دعوت می‌شود رأس ساعت ۹ صبح وقت اداری روز چهارشنبه مورخه ۹۵/۴/۲۳ در محل وقوع حاضر تا مورد درخواست توسط نماینده و نقشه بردار اعزامی بازدید به عمل آید ضمناً عدم حضور مالکین مشاعی و صاحبان حق مانع از عملیات افرازی نمی‌شود چنانچه نیاز به آگهی مجدد باشد در همین روزنامه چاپ و مدت آن ده روز می‌باشد.(م الف ۱۹۳۲)
تاریخ انتشار ده روز کامل قبل از تاریخ فوق
غلامرضا شیرخانی خرم
رئیس ثبت اسناد و املاک شهرستان رزن

آگهی مزایده (مرحله اول)
نظر به اینکه در پرونده‌های ۱۵۲/۹۵/۱اجم محکوم علیه کاظم صحرایی فرزند نعمت‌اله محکوم است به پرداخت مبلغ ۲۷,۳۴۵,۰۰۰ ریال در حق محکوم‌له مرتضی نجاری، با توجه به ابلاغ اجرائیه و عدم اقدام محکوم علیه در پرداخت محکوم به، اینک اموال مشروحه ذیل که توسط کارشناس ارزیابی شده است در راستای مواد ۱۱۴، ۱۱۷ و ۱۳۹ قانون اجرای احکام مدنی در محل مجتمع شورای حل اختلاف شهر بهار واقع در خیابان ۱۷ شهریور مورخه ۹۵/۵/۲۰ روز چهارشنبه از ساعت ۱۱ الی ۱۲ ظهر از طریق مزایده به فروش می‌رسد. مزایده از قیمت تعیین شده شروع و از برندگان اموال مزایده ۱۰٪ بهاء فی‌المجلس دریافت و مابقی حداکثر ظرف یک ماه دریافت و در صورت انصراف از خرید ۱۰٪ پرداختی به نفع دولت ضبط خواهد شد. ضمناً خریداران می‌توانند قبل از جلسه مزایده از اموال مورد مزایده بازدید نمایند.
اموال مورد مزایده:
*یمپ آب از نوع ۱۰۰/۴: wkl سال ساخت ۱۳۷۶ در حال حاضر غیرفعال، کاملاً فرسوده و مستعمل به قیمت ۸,۵۰۰,۰۰۰ برآورده گردیده است.(م الف ۱۹۲۷)
مدیر اجرای احکام مدنی
شورای حل اختلاف شهر بهار

فضای مجازی

مجید سوزوکی واقعی چگونه شهید شد

مسعود ده‌نمکی در سالروز شهادت مجید سوزوکی، عکسی از وی را در صفحه اینستاگرامش منتشر کرد.
لازم به یادآوری است؛ "مجید سوزوکی" شخصیت اصلی داستان فیلم اخراجی‌های یک است که با استقبال خوبی از طرف مخاطبان روبه‌رو شد. این شخصیت با نام "مجید خدمت" در دنیای واقعی وجود داشته است.
ده‌نمکی کارگردان فیلم اخراجی‌ها بارها مطالبی را در مورد خاطرات شهید "خدمت" یا همان مجید سوزوکی واقعی و نحوه شهادت وی در وبلاگ شخصی خود منتشر کرده است.

اخبار کوتاه

پروتکل مداخله در کودک‌آزاری و خودکشی ابلاغ می‌شود

معاون امور اجتماعی سازمان بهزیستی کشور گفت: امسال پروتکل مداخله در کودک‌آزاری و خودکشی ابلاغ می‌شود.
حبیبا... مسعودی فرید از تشکیل کارگروه‌های مداخله بحران (خط ۱۲۳)، ارائه خدمات جامعه‌محور و جذب داوطلبان، رصد فوریت‌های اجتماعی و مداخله در بلایای طبیعی برای رشد این مرکز خبر داد.
به گزارش ایلنا، وی گفت: در حال حاضر ۱۴۰ شهرستان بالای ۵۰ هزار نفر جمعیت از خدمات اورژانس اجتماعی برخوردار نیستند.
وی بیان کرد: نیمه دوم سال ۱۳۷۸ مرکز مداخله در بحران در ۹ استان تهران، خراسان، اصفهان، بوشهر، سمنان، مازندران، آذربایجان غربی، هرمزگان و یزد افتتاح شد که این مقدمه‌ای بر راه‌اندازی مرکز هماهنگی فوریت‌های اجتماعی بهزیستی کشور بود.

چرایی یافت نشدن داروی سقط جنین در داروخانه‌ها

بازرس هیأت مدیره انجمن داروسازان ایران علت یافت نشدن داروی سقط جنین در داروخانه‌ها را تشریح کرد.
به گزارش تسنیم، میثم خانلربیک در پاسخ به چرایی یافت نشدن داروی سقط جنین در داروخانه‌ها گفت: وقتی مسأله تجویز پزشک است، دارو از مبادی رسمی وارد می‌شود و وقتی این عمل غیر قانونی است، وزارت بهداشت نیز آن را تأیید نمی‌کند و طبیعی است که اجازه واردات آن داده نمی‌شود.
وی با اشاره به دستگیری توزیع‌کنندگان غیر رسمی دارو بیان کرد: باید راه‌ها و علل این مسئله را بشناسیم و یکی از علل اصلی وجود داروهای کمیاب مقاصد سودجویانه است.

مشکلات روانی ۵ درصد علت مرگ و میرهاست

۱۴/۵ درصد مرگ و میر و معلولیت‌ها ناشی از مشکلات سلامت روان است.
معاون امور اجتماعی سازمان بهزیستی کشور گفت: ۵/۱۴ درصد بیماری‌ها و عواملی که باعث مرگ و معلولیت افراد می‌شوند؛ ناشی از مشکلات سلامت روان است و به نظر من باید روی این موضوع کار کنیم. به گزارش خبرآنلاین، حبیبا... مسعودی‌فرید در خصوص پروتکل کودک‌آزاری و خودکشی گفت: یک سال و نیم است که این پروتکل را با کمک انجمن روانپزشکی اطفال تدوین کرده‌ایم و بیش از ۸ ماه است که در کشور به صورت پایلوت اجرا شده و اجرای نهایی آن نیز بزودی ابلاغ می‌شود

نیش و نوش

شرق: سیاست را به اهلش بسپارید
آخه اینجور مواقع همه سیاست‌مدار می‌شن و احساس تکلیف می‌کنن!
مهر: آغاز جمع‌آوری جهیزیه برای ۷۵ هزار نوعروس در سراسر کشور
لااقل شوهر گیرشون اومده!
ایسنا: کشتی نوح آماده افتتاح شد
حالا کیا لیاقت دارن تو این کشتی بشینن خدا می‌دونه!
ایرنا: ایجاد تنفر در جامعه با انتشار فیش‌های حقوقی میلیونی
از نفرت گذشته کارد بزنی خونشون در نمی‌یاد!
مهر: مردم نابرابری را هر روز لمس می‌کنند
دیگه داره عادی می‌شه!
ایلنا: ضرورت ایجاد مهدکودک در جوار مراکز ترک اعتیاد زنان
آخه اگه این بچه‌ها مامانای معتادشون رو هر روز ببینن چی یاد می‌گیرن!
ایسنا: آگاه‌سازی و آموزش خانواده‌ها مؤثرترین راه مبارزه با مواد مخدر
چه دیر به این نتیجه رسیدین!
خبرآنلاین: برای مقابله واقعی با تروریسم ماشین تولید آوارگی و پناهندگی را متوقف کنید
این ماشین تو کدوم مسیر کار می‌کنه!
تابناک: آمار نوزادان فروخته شده در شکم مادر زیاد است
اینم یه جور کارآفرینی محسوب می‌شه!
باشگاه خبرنگاران جوان: نجات کوهنورد ۶۰ ساله آلمانی در قله دماوند
ببین پیرمردهای آلمانی کجا، پیرمردهای ما کجا!
تابناک: برای کشف چرایی گریزان بودن جوانان از سربازی، دقیق شوید
پایان خدمتشون رو باید اون دنیا بگیرن!
برترین‌ها: ساخت ساختمان‌های عجیب در چین ممنوع شد
بدون شرح!
تسنیم: ثبت‌نام کتب درسی کلاس اولی‌ها آغاز شد
حالا دیگه تو کشور ما همه چی ثبت نامی شده، بابا این کتابا رو راحت می‌دادی دستشون دیگه!
تبیان: برای حفظ سلامتی خود نفس عمیق نکشید!
اینو برای هوای ناسالم گفتن!

حوادث

مهریه هزار سکه‌ای مرد ۴۰ ساله را راهی زندان کرد

مدیرعامل ستاد دیه استان همدان گفت: بدهکارترین زندانی مهریه در همدان به علت ناتوانی در پرداخت هزار سکه راهی زندان شد.
یدا... روحانی‌منش در گفت‌وگو با ایرنا گفت: بدهکارترین زندانی همدان متولد سال ۱۳۵۵ است که اوایل خردادماه امسال زندانی شد.
وی افزود: یک زوج جوان به علت رابطه عاطفی با وجود مخالفت والدین، با اصرار تن به ازدواج داده و داماد دانشجو مهریه هزار سکه‌ای را قبول می‌کند.
روحانی‌منش بیان کرد: این زوج جوان از سال ۸۲ در حالی زندگی مشترک را آغاز می‌کنند که داماد دانشجو و بیکار بوده و پدر او مخارج و هزینه‌های زندگی آنها را تأمین و پرداخت می‌کرد.
مدیرعامل ستاد دیه استان همدان افزود: پس از گذشت چند سال از زندگی مشترک، داماد دچار بیماری ام.اس و تومور مغزی شده و این امر زمینه جدایی آنها را فراهم می‌کند.
روحانی‌منش با بیان اینکه زندگی این زوج سال ۹۰ به انتهای راه می‌رسد و از یکدیگر جدا می‌شوند گفت: در حالی که داماد از مال دنیا آهی در بساط نداشت ولی همسر وی درخواست مهریه می‌کند.
وی افزود: زوجه هم اینک به دریافت ۵۸ سکه و دادن رضایت، راضی شده است ولی داماد توان تأمین این تعداد مهریه را نیز ندارد بر این اساس از اوایل خردادماه امسال راهی زندان شد.
روحانی‌منش گفت: مهریه‌های سنگین نمی‌تواند ضامن خوشبختی افراد باشد در غیر این صورت شاهد دامادهای زندانی با مهریه‌های بالا نبودیم. ستاد دیه در ماه مبارک رمضان سال ۱۳۶۹ توسط شهید سید اسدا... لاجوردی رئیس وقت سازمان‌های زندان‌های کشور راه‌اندازی شد این شهید والامقام با درک عمیق از شرایط زندان تصمیم گرفت مددجویان جرایم غیرعمد را با کمک خیران و نیکوکاران آزاد کند.
با کمک ستاد دیه و خیران نیک‌اندیش در سال گذشته ۱۹۲ زندانی جرائم غیر عمد آزاد شده و به آغوش خانواده خود بازگشتند.
هم اینک ۸۰ تازه داماد در استان همدان به علت ناتوانی در پرداخت مهریه زندانی هستند.

مرگ ۵ نفر بر اثر غرق‌شدگی در همدان

مدیرکل پزشکی قانونی استان همدان از افزایش آمار تلفات ناشی از غرق‌شدگی و گازگرفتگی در استان همدان خبر داد.
علی‌احسان صالح در گفت‌وگو با ایسنا، با بیان اینکه مرگ بر اثر غرق‌شدگی و گازگرفتگی در ۲ ماهه امسال نسبت به مدت مشابه سال گذشته افزایش داشته است، گفت: ۵ نفر در ۲ ماهه امسال، در استان همدان بر اثر غرق‌شدگی جان خود را از دست دادند که این افراد از نظر جنسیت شامل ۵ مرد بوده است.
وی بیان کرد: در مدت مشابه سال گذشته نیز یک زن جان خود را در اثر غرق شدن از دست داده است.
صالح افزود: غرق‌شدگی زمانی اتفاق می‌افتد که مجاری تنفسی به وسیله هر نوع مایعی مسدود شوند و یا مایعی به داخل ریه و حبابچه‌های آن راه پیدا کند.
وی درباره میزان مرگ‌ومیر بر اثر گازگرفتگی نیز گفت: ۳ نفر بر اثر گازگرفتگی در همین مدت جان خود را از دست دادند که این آمار نسبت به مدت مشابه سال گذشته افزایش داشته است.

پیام تاریخ، تمدن و فرهنگ مادستان
The Message Of Madestan's History & Civilization & Culture
روزنامه همدان پیام
۶
پنجشنبه ● ۱۰ تیرماه ۱۳۹۵ ● شماره ۲۶۷۱
اقتصاد
eghtesad@hamedanpayam.com

سود تسهیلات بانکی کاهش یافت

شـورای پول و اعتبار ضمـن تأیید و تصویب اقـدام اخیر بانک‌ها و مؤسسـات اعتباری در زمینه تعدیل نرخ‌های سـود علی‌الحسـاب سپرده بانکی، نرخ سود عقود مشارکتی و غیرمشارکتی را حداکثر معادل ۱۸ درصد تعیین کرد.

به نقل از روابط عمومی بانک مرکزی، شـورای پـول و اعتبار در هزار و دویست و بیستمین جلسـه خود پس از ارائه گزارش این بانک از آخرین تحولات اقتصادی کشـور، ضمن حمایت از سیاسـت‌های بانک مرکزی در زمینه هدایت بازار پول و نرخ‌های سـود بانکی با اسـتفاده از ابزارهای غیرمسـتقیم نظیر بازار بین بانکی بر استمرار اقدام‌ها و سیاست‌های بانک مرکزی در این زمینه تأکید کرد.

شـورای پول و اعتبـار اقدام اخیر بانک‌ها و مؤسسـات اعتباری در زمینه تعدیل نرخ‌های سود علی‌الحساب سپرده بانکی به حداکثر ۱۵ درصد برای سـپرده‌های یکسـاله را تأیید و تصویب کرد. همچنین در این جلسه، نرخ سود تسهیلات عقود مشـارکتی و غیرمشارکتی، حداکثر معادل ۱۸ درصد تعیین شد.

همچنین نرخ سود تسهیلات بانک کشاورزی برای تسهیلات سرمایه‌گذاری را معادل ۱۵ درصد و برای سایر تسهیلات معادل ۱۸ درصد تعیین کرد. این مصوبه از تاریخ ۱۶ تیرماه سالجاری از سوی بانک‌ها و مؤسسات اعتباری، لازم‌الاجرا خواهد بود.

شـورای پول و اعتبـار همچنین با هـدف تمهید شـرایط حضور بانک‌های معتبر، رقابت‌پذیر و توانمند از حیث سـرمایه‌ای در مناطق آزاد کشور، حداقل سرمایه مورد نیاز برای تأسیس بانک برون مرزی را از ۲۵ میلیـون یورو به ۱۵۰ میلیون یورو افزایش داد. ضمناً از این پس انجـام عملیات بانکداری برون مـرزی در مناطق آزاد در قالب تأسیس مؤسسـه اعتباری غیربانکی، منتفی و صرفاً از طریق تأسیس بانک امکان‌پذیر خواهد بود.

خبـر

تأکید معاون اقتصادی و توسعه مدیریت و منابع انسانی استانداری همدان:
برای موج گسترده حضور سرمایه‌گذاران آماده باشیم

با توجه به هماهنگی و ضرورت ایجاد وحدت رویه در خصوص پرداخت هزینه‌های ارتقا و واگذاری فیبر نوری دسـتگاه‌های اجرایی اسـتان و با توجه بـه محدودیت زمانی هزینه‌کـرد اعتبارات تملک دارایی‌های سرمایه‌ای به منظور جذب اعتبارات تخصیص یافته در این زمینه، جلسه هماهنگی دستگاه‌های ذی‌ربط استان همدان در اداره امور اقتصادی و دارایی همدان برگزار شد.

بـه گزارش روابط عمومـی اداره‌کل امور اقتصادی و دارایی اسـتان همدان، در این جلسه که به ریاست معاون اقتصادی و توسعه مدیریت و منابع اسـتانداری همدان و دبیری مدیرکل امور اقتصادی و دارایی استان برگزار شـد، بر ضرورت برقراری شبکه فیبر نوری در تمامی دستگاه‌های اجرایی استان تأکید شد.

معاون هماهنگی امور اقتصادی و توسعه مدیریت و منابع استانداری همدان بر ایجاد آمادگی و تأمین زیرسـاخت‌ها برای موج گسـترده حضور سرمایه‌گذارانی که به کشور خواهند آمد، تأکید کرد.

رضا قیاسی گفت: حقیقت این است و تأکید می‌کنم که باید برای یک موج گسترده‌ای که حضور سرمایه‌گذاران را به همراه خواهد داشت، آماده باشیم.

در ادامـه نماینده وزیر و مدیـرکل امور اقتصادی و دارایی اسـتان همدان از حمایت‌های استاندار همدان و تیم مدیریتی استان در زمینه سـرمایه‌گذاری قدردانی کرد و گفت: پـس از حضور تیم اقتصادی آلمانی و سوئیسـی در استان همدان، این تیم جلسه‌ای با سفیر آلمان در ایران داشته‌اند و در آنجا از استقبال همدانی‌ها برای سرمایه‌گذاری و حمایت‌های لازم سـخن گفته‌اند که در نهایت سفیر آلمان در ایران اعلام کرده است که نهایت همکاری را با استان همدان خواهند داشت.

سید ناصر محمودی درباره پرداخت هزینه‌های ارتقا و واگذاری فیبر نوری دسـتگاه‌های اجرایی اسـتان گفت: در این زمینه انتظار است شـرکت مخابرات اسـتان همدان همکاری لازم را در زمینه کاهش هزینه‌ها داشـته باشد و پروژه فیبر نوری اداراتی که در یک مسیر قرار گرفته‌اند نسـبت به بهره‌مندی و طول مسـیر آن در برآورد قیمت مد نظر قرار گیرد.

وی از نماینده ذی‌حسـابان اسـتان نیز خواسـت که فرمت قرارداد دستگاه‌ها برای این امر به صورت واحد مشخص و پس از تأیید دیوان محاسبات به ذی‌حسابان دستگاه‌های اجرایی ارسال شود.

مدیرعامل شرکت مخابرات اسـتان نیز در زمینه پرداخت هزینه‌های ارتقا و واگـذاری فیبر نوری دسـتگاه‌های اجرایی اسـتان و ایجاد زمینه‌های لازم اعلام کرد که آمادگی لازم را دارد.

نظری‌پویا با اشـاره به اینکه مخابـرات توانمندی لازم را برای اتصـال فیبر نوری دسـتگاه‌ها دارد، افزود: تمامی اسـتان‌ها در زمینه شـبکه دولـت و دولـت الکترونیک قدم برداشـته‌اند و موضوع جدی شده اسـت و لازم می‌دانیم که این امر در استان همدان نیز اتفاق بیفتد.

نامداری رئیس دیوان محاسـبات استان همدان نیز بر نیازسنجی لازم در این زمینه تأکید کرد و گفت: باید مشخص شود موافقت‌نامه مورد نظر برای این کار کلی است یا خیر و دستگاه‌هایی که در اتصال شبکه مشکل دارند، مشخص شوند.

اخبار کوتاه

اینترنت ارزان می‌شود

ایسنا: معاون وزیر ارتباطات به تازگی از کاهش تعرفه استفاده از هر کیلوبایـت داده تلفن همراه از ۰/۵ بـه ۰/۴ ریال خبر داده و درباره هزینه‌های دسترسی به اینترنت ADSL نیز گفته که با مصرف بیش از ۲ گیگابایت به صورت ماهانـه، حداقل ۱۶ درصد کاهش تعرفه خواهیم داشـت که این کاهش در بعضی مـوارد به ۳۰ درصد هم می‌رسد.

سرک‌کشیدن به حساب‌های مردم ایران برای خارجی‌ها مجاز شد

تسنیم: در حالـی که مسئولان ارشـد دولتی بارها بر محرمانه ماندن اطلاعات حساب‌های مالی مردم تأکید کرده‌اند، جزییات یک توافق بین‌المللی نشـان می‌دهد امکان انتشـار این اطلاعات برای ناظران خارجی وجود دارد.

هدف‌گذاری حذف یارانه ۱۰ میلیون نفر تا پایان امسال

فارس: مقام مسئول با اعلام اینکه امکان حذف سیستمی ۲۴ میلیون نفـر از یارانه‌بگیـران وجود دارد اما با هـدف درصد خطای کمتر، پیشـنهاد حذف ۱۰ میلیون نفر را داریم گفت: درباره تشکیل خانوار جدید نیز با سـازمان هدفمندی مکاتباتی داشـتیم تا ارزیابی دوباره آنها انجام شود.

معضل بیکاری ریشه در یک "خیانت" دارد

تسـنیم: ابراهیم رزاقی اقتصاددان با بیان اینکه معضل بیکاری ریشه در یـک "خیانت" از دولت کارگـزاران دارد، بیـکاری ۱۵میلیون نفری فعلی را نتیجه توجه نکردن دولت به تولید دانسـت و گفت: خام‌فروشی ایران سیاست از قبل طراحی شده آمریکاست.

بررسی مشکلات تولیدکنندگان استان همدان در هفته صنعت و معدن
تولیدکننده شکار بانک شد

»اعظم اسلامی خواه

روشن است که مشکلات تحریمی تنها دغدغه فعـالان اقتصادی نبوده و نیسـت بلکه باید به عوامل داخلی نیز توجه کرد. سـرمایه در گردش و تأمین منابع مالی، افزایـش هزینه‌های تولید، مشکلات دریافت ارز، خصوصی‌سازی واقعی و مشـکلات دیوان‌سـالاری از جمله مشـکلات مهم و بحث برانگیز فعالان حوزه صنعت است که به اعتقاد کارشناسـان و فعـالان اقتصادی با همراهی دولت قابل حل است.

به دلیـل انقباضـی عمل کردن بانک‌ها، واحدهای صنعتی به منابع پولی دسترسی ندارند و این در حالی اسـت که منابع سرمایه‌ای صرفاً در اختیار بانک‌هاست و تولیدکنندگان ایرانی در مقایسـه با تولیدکنندگان سـایر کشورها باید نرخ سود بیشـتری را پرداخت کنند و این مسـأله باعث افزایـش نهایی قیمت کالاها می‌شـود که در نتیجه تولیدات داخلی توان رقابت با مشابه خارجی را از دست می‌دهند و آرام آرام تولیدات خود را کاهش می‌دهند، تا جایی که که در بسیاری مواقع واحدهای تولیدی رو به تعطیلی می‌روند و یا به تملک بانک‌ها در می‌آیند.

این مشکلات در حالی عنوان می‌شود که برخی از کارشناسان و فعالان این حـوزه اعتقاد دارند کـه با همت و همکاری دولت می‌توان این موانع را از سر راه برداشت.

عملکـرد دولـت نیز در یک سـال و اندی گذشـته نشـان می‌دهد که اتفاق‌هـای مهمـی از جمله کاهش نرخ تورم از ۴۰ درصد به ۱۵درصد، ثبات قیمت‌ها و جلوگیری از افزایش قیمت ارز و پایین آوردن نرخ سـود سپرده و تسـهیلات بانکی رخ داده اسـت، اما تاکنون اتفاقی در تولید اسـتان و کشور نیفتاده است و این تولیدکنندگان و در نتیجه اقتصاد کشور است که هر روز رو به ضعف می‌رود.

زحمت برای ما منفعت به کام دلال

*** رضا وکیلی- نماینده شرکت تعاونی هگمتان تیزر و پرش ماماهان**

اگـر بخواهم از مشـکلات موجود صحبت کنم بـه اندازه یک کتاب می‌شـود. در سـال ۹۱ که مشـغول به کار شـدیم ۳ مـاه از آن را در محل اسـتیجاری کار کردیم و بقیه سـال را برای تعمیرات، اسـتخدام نیرو و آماده کردن ماشین‌آلات صرف کردیم و درآمدی نداشـتیم، ولی همان سال ۴۸ میلیون تومان مالیات برایمان تعیین شد.

برای سـال ۹۲ و ۹۳ هـم ۹۰۰ میلیون تومان باید مالیات بپردازیم. اگـر این واحد درآمد داشـت پرداخت این مبالـغ اهمیتی نداشـت ولی درآمـدی که توان پرداخت چنین مالیات‌هایی داشـته باشـیم وجود ندارد. اداره مالیات بدون حسـاب و کتاب از ما مالیات می‌گیرد و هر چه دفتر می‌گذاریم جلویشان قبول نمی‌کننـد و آنچه را که خود تشـخیص می‌دهند برایمان مالیـات تعیین می‌کنند در صورتی که مـا به جز مالیات، بیمه، حقوق کارگر و... هم می‌پردازیم.

اگر اداره دارایی اجازه بدهد به کارمان ادامه می‌دهیم ولی اگر کمی بیشـتر گلویمان را بفشارد این شرکت را تعطیل می‌کنـم و محل آن را اجاره می‌دهـم چون پول اجاره بیشتر از درآمد فعلی می‌شود.

۱۷ ماه دوندگی برای ۱۰۰ میلیون وام

*** اصغر وثیقی جوان - شرکت تعاونی کیف جوان**

قبلاً کارگاه تولید کیف را بـا ۴ نفر می‌چرخاندیم ولی ۴ سـال پیش آن را به کارخانه تبدیل کردیم و در عرض این چند سال کارگران آن را به ۹۰ نفر رساندیم. حالا که تولیدی‌ام به کارخانه تبدیل شده قصدمان رقابت با کشورهایی مانند چین است که با دستگاه‌های پیشرفته تولید می‌کنند. اما در حال حاضر پشتوانه مالی نداریم و دولت هم پشتیبانی نمی‌کند.

پـس از چند بار سـفر به چین و تحقیـق درباره نحوه کارشـان متوجه شـدیم چینی‌ها با دسـتگاه لیزر برش می‌زننـد ولی ما این کار را با دسـت انجـام می‌دهیم، آنها بـا چرخ‌های ۱۲ میلیون تومانـی کار می‌کنند و ما با چرخ‌های یک میلیون و دویسـت هزار تومانی. برای بالا بردن کیفیت تولیدمان تصمیم گرفته‌ایم یک دستگاه بـرش لیزری وارد ایران کنیـم ولی قیمتش حدود ۶۰۰ میلیون تومان اسـت با وام‌های ۲۱ درصد هم نمی‌توانیم آن را بخریم. برای گرفتن ۱۰۰ میلیون وام ۴ درصد هم حدود ۱۷ ماه است که دوندگی می‌کنم.

ایـن ۱۰۰ میلیون بـرای کارخانه من پول زیادی نیسـت بلکه برای تولیدی‌هایی که با ۳ نفر کار می‌کنند می‌تواند کارسـاز باشـد، اما برای گرفتن آن هـم باید این همه صبـر و دوندگی کنم درحالی که دریافت همیـن وام برای تعـدادی از افراد راحت‌تر و بی‌دردسرتر است.

در حـال حاضر تولیدات این کارخانـه به تهران صادر می‌شـوند و در آنجا مارک می‌زنند و با دو برند خارجی می‌فروشند. در صورتی این شرکت‌ها عمده محصولات خود را از کشورهای خارجی مانند چین وارد می‌کنند.

البته تنها مشـکل تولیدی‌ها بانک‌ها نیستند بلکه مالیات و راکـد بودن بازار هم هسـت. هر چقـدر ممیزی‌ها خودشان بخواهند برای واحدها مالیات تعیین می‌کنند و ما هیچگونه دخالتی در این امر نداریم. تنها همراهیشان این اسـت که مبلغ مالیات را در چند چک تقسیم‌بندی می‌کنند تا برای پرداختش فشـار زیادی به واحدها وارد نشود.

باید بگویم حمایت دولتی از تولید دیده نمی‌شـود و تولیدکننده زیر پا دارد له می‌شود.

گلویم را کمی بیشتر بفشارند شرکت را تعطیل می‌کنم

*** عزتا... مکرمی - مدیرعامل شرکت پخش دی آروین هگمتانه**

اگر بخواهم از مشـکلات موجود صحبت کنم بـه اندازه یک کتاب می‌شـود. در سـال ۹۱ که مشـغول به کار شـدیم ۳ مـاه از آن را در محل اسـتیجاری کار کردیم و بقیه سـال را برای تعمیرات، اسـتخدام نیرو و آماده کردن ماشین‌آلات صرف کردیم و درآمدی نداشـتیم، ولی همان سال ۴۸ میلیون تومان مالیات برایمان تعیین شـد. برای سال ۹۲ و ۹۳ هم ۹۰۰ میلیون تومان بایـد مالیات بپردازیم. اگر این واحد درآمد داشـت پرداخت این مبالغ اهمیتی نداشت ولی درآمدی که توان پرداخت چنین مالیات‌هایی داشـته باشـیم وجود ندارد. اداره مالیات بدون حسـاب و کتاب از مـا مالیات می‌گیرد و هر چه دفتر می‌گذاریم جلویشـان قبول نمی‌کنند و آنچه را که خود تشـخیص می‌دهند برایمان مالیات تعیین می‌کنند در صورتی که ما به جز مالیات، بیمه، حقوق کارگر و... هم می‌پردازیم.

اگر اداره دارایی اجازه بدهد به کارمان ادامه می‌دهیم ولی اگر کمی بیشـتر گلویمان را بفشارد این شرکت را تعطیل می‌کنم و محل آن را اجاره می‌دهم چون پول اجاره بیشتر از درآمد فعلی می‌شود.

فرزندانمان از تولید گریزانند

***علی شریفیان - مدیرعامل همدان ترانس**

۵ مسأله اصلی راه تولید را بسته و مشکلاتی بـرای تولیدکنندگان و ادامـه راه تولید ایجاد کرده است.

۱- تا چند سال پیش مشتری‌ها وقتی می‌خواستند سفارش کالا بدهند پول پیش می‌دادند و پس از ۴-۳ ماه جنسشـان را تحویل می‌گرفتند، اما از سال گذشته وقتی زمان سفارش پنکه توسط مشتری‌ها رسید آنها دیگر سفارش تولید ندادند و گفتند این پول را اگر بگذاریم بانک برایمان سود بیشتری دارد، چند مـاه بعد هم برای خرید پنکـه فکری می‌کنیم. نتیجه آن شـد که ما هم دیگر نتوانستیم پنکه تولید کنیم و خط تولیدمان خوابید. اما به تازگی سـود بانکی سـپرده‌ها تـا ۱۵ درصد پایین آمده و این راهـکار خوبی برای حل بسیاری از مشکلات تولید است.

۲- مسـأله بعدی واردات اسـت. در حال حاضر خبر دارم ۵۰۰ هزار پنکه از کشـور چین وارد ایران می‌شـود که اگر جلـوی واردات تنها این یک قلم کالا گرفته شـود حداقل ۱۵-۱۰ کارخانـه دوباره فعال و یا حتی کارخانه‌های جدید تولید پنکه راه‌اندازی می‌شـوند و در وضعیت اشـتغال و اقتصاد تأثیر می‌گذارد.

۳- کالایی که در کارخانه‌ام تولید می‌شـود هسـته مرکزی E,i برای ترانس‌هاسـت که کیفیتشان بسیار بالاتر از مشابه چینی آن اسـت که مشـتریان زیادی هـم دارد. تا پیش از این سـالانه ۲۰۰ هزار تن، معـادل ۶ میلیارد تومان، از این کالا را می‌فروختیم که امسـال این رقم به صفر رسیده و به خاطر نداشتن سـرمایه در گردش در سالجاری به صورت اجرتـی کار می‌کنیم که هیچ سـودی برایمـان نمی‌ماند و تنها هزینه‌های اسـتهلاک ماشین‌آلات و حقوق کارگران را تأمین می‌کند. ولی به خاطر اینکه ۶۰ کارگرم بیکار نشـوند به این کار تن داده و از سـود خودم گذشـته‌ام. اگر بانک و دولت سـرمایه در گردش کارخانـه را تأمین کند تعداد کارگران به ۲۵۰ نفر هم می‌رسد هر چند که تا سال گذشته تعداد کارگرانم ۱۲۰ نفر بودند و آنها را به خاطر وجود این مشکلات تعدیل کردیم.

۴- چون این کارخانه رسـمیت دارد نمی‌توانیم اجناس را بدون فاکتور به مشتری‌ها بفروشیم. در نتیجه مشتری باید ۹ درصـد ارزش افزوده هم پرداخت کند. به خاطر همین آنها ترجیح می‌دهند اجناس مورد نیازشان را از کسانی بخرند که فاکتور نمی‌خواهند، این موضوع باید فرهنگ‌سازی شود تا مشتری از جایی که فاکتور نمی‌دهد خرید نکند.

۵- استانداردسـازی موضوعی اسـت که باید بـرای همه تولیـدات و کارگاه‌ها در نظر گرفته شـود ولی در حال حاضر بسـیاری از کارگاه‌ها بدون استاندارد و با مواد اولیه کم کیفیـت تولید می‌کنند و کالاها را هم با قیمت پایین‌تر می‌فروشند که موجب شده مشتری به سمت خرید از آنها برونـد و کارخانه‌هایی مثل همدان ترانس که تولیداتشان استاندارد است مشـتریان کمتری داشته باشد، پس باید اسـتاندارد شـامل همه تولیدات شود تا در یک فضای مشابه بتوانیم رقابت کنیم.

در نهایـت امیدوارم انگیـزه برای تولید ایجاد شـود زیرا بسـیاری از تولیدکنندگان دسـت از تولید برداشـته‌اند و فرزندانمـان نیز به خاطر کم درآمدی تولید رغبتی به ادامه این کار ندارند و از آن گریزانند.

سیستم بانکی مقاوم در برابر ارائه خدمت به تولید

*** حمیدرضا رهبر - رئیس خانه صنعت، معدن و تجارت همدان**

۱-اصلی‌ترین مسـأله تولید تأمین مالی واحدهای تولیدی است. در همه جای دنیا بخش زیادی از منابع مالی توسط بانک‌ها، اوراق قرضه، مشارکت و سایر اسناد و اوراق بانکی تأمین می‌شود ولی در کشـور ما هیچ کدام از این روش‌ها مرسوم نیست و عملاً به جز تکیه بر بانک حمایت دیگری وجود ندارد که آن هم قابل اعتماد نیست. بانک سیسـتم واقعاً مقاومی در برابر ارایه خدمت به تولید دارد و این مقاومت‌های سرسختانه، علی‌رغم پیگیری‌های بسیار خوب و مستمر استاندار در همدان و رئیس‌جمهور در کشور هنوز نرم نشده است.

در جلسات ستاد تسهیل نیز مصوبات خوبی امضا می‌شود ولی برای اجرای آنها کمی نگران هسـتیم، بنابراین لازم اسـت ساختار نظام بانکی به طـور کلی تغییر کند. ولی تا زمانی که این چسـبندگی موجود در بانک‌ها (به دسـت آوردن سودهای کلان بانک‌ها از طریق سپرده‌ها و تسـهیلات و حقوق و مزایای بالای سـهامداران بانک‌ها) از بین نرود انگیزه‌ای برای ورود بانک‌ها به تولید وجود نخواهد داشت.

۲- مسـأله بعدی کمبود تقاضا در کشـور و دنیا برای محصولات تولیدی شرکت‌های داخلی اسـت، دولت و مسئولان باید تقاضای خریـد را تحریک کنند که اگر این اتفـاق نیفتد و مردم به مصرف کالاهای داخلی گرایش نشـان ندهند حتی با گشایش تحریم‌های اقتصادی و تولیدی در کشور باز هم با انباشت کالا در تولیدی‌های کشور مواجه خواهیم بود.

دولت در یکی دو سـال گذشته اقداماتی برای رفع موانع تولید و اقتصاد کشـور انجـام داده ولی اتفاق مثبـت عملی دیده نمی‌شود.

با تولیدکننده مانند مجرم برخورد می‌شود

*** اسماعیل حاتمی - شرکت تولیدی لوح زرین**

تولیدکننـده چـه گناهی دارد؟ آنهـا که منبع درآمدی برای دولت هسـتند و هزینه‌ها را تأمین می‌کنند، چرا با آنها شـبیه مجرم برخورد می‌شود؟ اغلـب تولیدکنندگان شـکار بانک می‌شـوند و مشکلات زیادی با بانک‌ها دارند.

اگـر بـه داد تولیدکنندگان نرسـید، یکی یکی بر اثر فشـار مشـکلات و بیماری از بین می‌روند و فرزندانشـان نیز افسـردگی می‌گیرند و به سمت تولید نخواهند رفت، آن وقت است که تولید آرام آرام از بین می‌رود.

من برای واحد تولیدی‌ام هنوز نتوانسـته‌ام سـرمایه در گردش بگیرم ولـی به لطف خدا سرپاسـت، اما این وسط بسـیاری از واحدها به خاطر نبود سـرمایه در گردش، حمایت نشـدن، بدهی‌های بانکی، مالیات‌های سـنگین، بیمه، راکد بودن بازار، واردات بی‌رویه کالا و... نتوانستند ادامه کار دهند و یا مجبور به اعلام ورشکستگی شدند و یا به تملک بانک‌ها درآمدند. این وسط باید طوری برنامه‌ریزی و از نظر متخصصان اسـتفاده شود که تولید نجات بیابد. چون از طریق تولید اسـت که اشتغال ایجاد می‌شـود و اقتصاد کشور و استان رونق می‌گیرد.

پیام تاریخ، تمدن و فرهنگ مادستان
The Message Of Madestan's History & Civilization & Culture
روزنامه همدان پیام
۷
پنجشنبه ● ۱۰ تیرماه ۱۳۹۵ ● شماره ۲۶۷۱
ورزشی
varzesh@hamedanpayam.com

علی‌منصور چند چند است؟

علیرضا منصوریان پس از مدتی سکوت در مورد شرایط نفت نظراتی را بیان کرده که در نوع خود جالب است.

سرمربی تیم استقلال پس از اینکه با این باشگاه به توافق رسید یک کلمه در مورد نفت تهران صحبت نکرد و همین مسأله موجب شد تا بازیکنان نفت حسابی از دست منصوریان دلخور شوند و در مصاحبه‌های خود از او گلایه کنند.

منصوریان اما چند روز قبل در مورد شرایط نفت صحبت‌هایی را مطرح کرده که در یک بخش جالب آن به انتقال پاس به همدان اشاره کرده است. وی در حالی به این انتقال انتقاد کرده که خودش سرمربی پاس همدان بود و اتفاقاً نتایج خوبی هم با این تیم کسب نکرد و در نیمه‌های راه مجبور به ترک همدان شد!

منصوریان در این خصوص گفته است: آقایانی که دم از انتقال نفت به شهرستان می‌زنید، آیا نمی‌دانید پاس همدان کجاست؟ نمی‌دانید تیم‌هایی که به طور عجیب و غریب انتقال پیدا کردند، چه بلایی سرشان آمده است؟ آیا نمی‌خواهید جواب مردم تهران را بدهید؟ آیا واقعاً حواستان نیست که بخش اعظمی از فوتبالیست‌های ۱۷ میلیون تهرانی نگاهشان به تیم نفت تهران است؟ آیا نمی‌دانید نفت تهران ٦٦ سال قدمت دارد؟ تیم‌هایی مثل نفت که نقش اصلی در پروسه بازیکن‌سازی دارند نباید نابود بشوند.

گویا علی‌منصور فراموش کرده که خود روزی سرمربی همین پاس بوده است!

صادق گودرزی:

یزدانی می‌تواند جوردن باروفس را شکست دهد

دارنده مدال نقره المپیک ۲۰۱۲ لندن با تأکید بر اینکه حسن یزدانی توانایی شکست جوردن باروفس آمریکایی را در رقابت‌های المپیک دارد گفت: مهمترین راه غلبه بر این کشتی‌گیر، نزدیک کشتی گرفتن است.

صادق گودرزی درباره تجارب خود از مصاف با باروفس در فینال المپیک لندن و اینکه حسن یزدانی چگونه می‌تواند بهترین عملکرد را مقابل این کشتی‌گیر داشته باشد، بیان کرد: یزدانی در این مدت کوتاه که تغییر وزن داده و از وزن ۷۰ به ۷٤ کیلوگرم آمده عملکرد رو به جلو و بسیار خوبی داشته است. او به خوبی نشان داده می‌تواند هم در وزن ۷٤ و هم در وزن ۸٦ کیلوگرم آینده درخشانی داشته باشد.

دارنده مدال نقره المپیک لندن افزود: یزدانی بر روی تشک مبارزه بی‌توجه به نام و عنوان حریف جنگنده و رو به جلو کار می‌کند و اگر بتواند هیجان خود را با هماهنگی سرمربی تیم ملی و توجه به صحبت‌های او به خوبی تحت کنترل درآورد مطمئناً می‌تواند عملکرد خوبی هم مقابل جردن و هم برابر دیگر رقبای قدرتمند خود داشته باشد.

وی با اشاره به اینکه باروفس نسبت به المپیک قبل ٤ سال مسن‌تر شده است و همین موضوع یکی از نقاط ضعفش مقابل یزدانی جوان است، گفت: جوردن هم اینک ۲۸ سال سن دارد، در حالی که یزدانی ۲۲ ساله است و از نیرو، انگیزه و توان بیشتری برای مقابله با حریف خود برخوردار است. هر چند باروفس با تجربه‌تر از یزدانی است اما کشتی‌های رو به جلوی یزدانی و جنگندگی او بر روی تشک مبارزه می‌تواند هر حریفی را با مشکل مواجه کند.

گودرزی درباره نقاط ضعف باروفس نیز بیان کرد: به اعتقاد من مهمترین برنامه یزدانی مقابل او باید این باشد که خیلی نزدیک به او کشتی بگیرد و هرگز از این کشتی‌گیر در طول مبارزه فاصله نگیرد، چراکه باروفس همیشه سعی می‌کند از حریفانش فاصله بگیرد و آن وقت فنون خود را به اجرا در آورد. من به این دلیل که در فینال المپیک لندن از او فاصله داشتم ضربه خوردم و معتقدم اگر نزدیک با او کشتی می‌گرفتم می‌توانستم به برتری برسم.

دارنده ۲ مدال نقره و یک برنز جهان افزود: یکی دیگر از نکات مهم برابر باروفس این است که باید دست‌های یزدانی دائماً کار کند و زیر کتف‌های حریف بزند تا بتواند با استفاده از فن و همچنین حرکت رو به جلو و هجومی از او امتیاز بگیرد. بدون شک یزدانی می‌تواند با برنامه‌ریزی خوب که حتماً خادم به خوبی آن را انجام خواهد داد مقابل این کشتی‌گیر به برتری برسد. جوردن در رقابت‌های قهرمانی جهان در سال ۲۰۱٤ مقابل دنیس چارگوش روس شکست خورد پس نباید او را شکست ناپذیر بدانیم.

وی با تأکید بر اینکه سرمربی تیم ملی با یک برنامه‌ریزی مدون بهترین تمرینات را برای المپیکی‌های کشتی آزاد ایران تدارک دیده است، گفت: نفرات خوبی در تیم ملی حضور دارند و به کسب نتیجه مطلوب در المپیک امید زیادی دارم. البته نباید توقعات از کشتی را در جامعه بالا برد چراکه این موضوع می‌تواند تأثیر مخربی بر کشتی‌گیران داشته باشد. امیدوارم مسئولان نیز با حمایت‌های کافی از کشتی‌گیران آنها را از لحاظ روانی به خوبی مهیای حضور در رقابت‌های المپیک کنند.

گودرزی در پایان بیان کرد: کشتی همواره جور ورزش ایران را یک تنه کشیده است و این شایستگی را دارد تا از بیشترین حمایت برخوردار شود. امیدوارم تیم به خوبی مورد حمایت قرار گیرد تا بار دیگر در المپیک افتخارآفرینی کند.

دلگرمی هواداران از ادامه فعالیت باشگاه پاس همدان

قائم مقام باشگاه پاس همدان گفت: ادامه فعالیت باشگاه پاس موجب دلگرمی هواداران این تیم شده است و امیدوارم در فصل جاری رقابت‌ها با کسب نتایج قابل قبول بتوانیم اعتماد مسئولان را جلب کنیم.

به گزارش ایرنا، محمدتقی بیان کرد: جایگاه تاریخی باشگاه پاس برای مسئولان مورد اهمیت است و خوشحالیم که معاون سیاسی امنیتی استاندار همدان موضوع انحلال تیم را رد کرد.

وی گفت: پاس مکتب ٦۳ ساله در فوتبال ایران دارد و با وجود حمایت‌های صورت گرفته به دلیل ضعف‌های درون تیمی نتوانست به جایگاه اصلی خود بازگردد و امیدوارم بتوانیم با برنامه مدون و تداوم حمایت‌ها به این شرایط نامطلوب پایان دهیم.

رحیمی با قدردانی از مسئولان اجرایی استان بویژه استاندار همدان در حمایت از تیم پاس افزود: با وجود مشکلات اقتصادی کشور شاهد حمایت همه‌جانبه مسئولان از تیم بودیم، هر چند نتایج خوبی در فصل گذشته کسب نشد تا اعتماد مسئولان نسبت به این تیم با کمی دلسردی روبه‌رو شود.

قائم مقام باشگاه پاس همدان بیان کرد: با این حال می‌توان با برنامه‌ریزی کوتاه‌مدت و ظرف ۲ سال پاس را به جایگاه اصلی خود بازگرداند و ظرفیت‌های بالقوه موجود در استان این توانمندی را در پیشبرد هدف مهم دارند.

رحیمی با تأکید بر اینکه نباید در زمان فعلی فرصت‌سوزی کنیم، گفت: اکنون با توجه به تأکید مسئولان مبنی بر ادامه حیات باشگاه پاس نیاز به تشکیل جلسه و جمع‌بندی موارد ضروری در چگونگی تیم‌داری در لیگ است.

وی بیان کرد: مهمترین نیاز فعلی پاس چگونگی مدیریت تیم‌داری و نحوه اختصاص بودجه لازم برای حضور قدرتمند در فصل جاری رقابت‌هاست.

پیشخوان

۱

روس‌ها دست خود را برای المپیک رو نکردند

سرمربی تیم کشتی فرنگی روسیه گفت: ترکیب تیم اعزامی به المپیک ۲۰۱٦ ریو ۱۰ روز مانده به اعزام اعلام می‌شود. به گزارش مهر، گوگی کوگیاشویلی با بیان اینکه ترکیب نهایی تیم اعزامی به المپیک همچون ادوار گذشته ۱۰ روز مانده به آغاز مسابقات معرفی خواهد شد، گفت: در حال حاضر تمرینات خود را پشت سر می‌گذاریم و شرکت در ۲ تورنمنت بین‌المللی آلمان و اسپانیا را نیز در برنامه داریم.

۲

جیسون دِی از حضور در المپیک انصراف داد

بهترین گلف‌باز جهان به دلیل شیوع ویروس زیکا انصراف خود را از بازی‌های المپیک ریو اعلام کرد.

به گزارش ورزش سه، جیسون دِی گلف‌باز شماره یک جهان به دلیل ویروس زیکا از حضور در بازی‌های المپیک ریو انصراف داد. این ورزشکار استرالیایی با نوشتن مطلبی در توییتر خود اعلام کرده به دلیل شیوع ویروس زیکا تصمیم گرفته از حضور در بازی‌های المپیک ریو انصراف دهد.

۳

آغاز اردوی تیم ملی آب‌های آرام از ۱۲ تیر

اردوی تیم ملی آب‌های آرام در رده‌های سنی بزرگسالان و جوانان در بخش کایاک و کانو از ۱۲ تیرماه در دریاچه آزادی آغاز می‌شود. به گزارش سایت فدراسیون قایقرانی، هشتمین مرحله اردوی تدارکاتی تیم ملی آب‌های آرام مردان رده سنی بزرگسالان و هفتمین مرحله اردوی تدارکاتی تیم ملی آب‌های آرام مردان رده سنی جوانان از شنبه ۱۲ تیرماه در دریاچه آزادی برگزار می‌شود. این اردوها تا اول مردادماه ادامه پیدا می‌کند.

یادداشت

کار کشتی آزاد گره خورد خادم سرگیجه گرفت!

با نتایجی که آزادکاران در تورنمنت ارمنستان کسب کردند به نظر می‌رسد معادلات کادر فنی برای انتخاب ملی‌پوشان المپیکی به هم ریخته است و کار برای انتخاب سایر نفرات باقی‌مانده گره خورده باشد.

پس از پایان مسابقات کشتی قهرمانی ۲۰۱۵ جهان در آمریکا، رسول خادم و همکارانش در تیم ملی کشتی آزاد تقریباً به ارزیابی مناسبی از داشته‌هایشان برای حضور در المپیک رسیدند و تا حدود زیادی ترکیب ملی‌پوشان المپیکی در ذهن کادر فنی نقش بست، اما برخی اتفاقات غیرقابل پیش‌بینی در مرحله نهایی انتخابی تیم ملی کشتی آزاد معادلات را بر هم زد.

هر چند در پایان مسابقات انتخابی در بیشتر اوزان تکلیف مشخص و روشن شد، اما ابهام در اوزان باقی‌مانده کار را برای خادم و همکارانش سخت کرد. در اوزان ۵۷، ۷٤ و ۸٦ کیلوگرم حسن رحیمی، حسن یزدانی و علیرضا کریمی چمدان‌های خود را برای حضور در المپیک ریو بسته‌اند، اما مصدومیت رضا یزدانی در آستانه انتخابی از یکسو و حضور قاسمی برای کسب تنها سهمیه باقی‌مانده المپیکی کشتی آزاد از سوی دیگر، باعث شد انتخابی این اوزان برگزار نشود.

از طرف دیگر در وزن ٦۵ کیلوگرم سید احمد محمدی هم مدعی شد که مصدوم است و خواستار تعویق زمان انتخابی با میثم نصیری شد که مورد موافقت شورای فنی قرار نگرفت و در هر صورت با همان مصدومیت گام به تشک مبارزه گذاشت و مغلوب شد، اما این نتیجه با توجه به شرایط محمدی برای کادر و شورای فنی ملاک مناسبی برای نتیجه‌گیری نبود؛ به همین دلیل قرار شد این ۲ کشتی‌گیر پس از جام جهانی در یک میدان خارجی دیگر که تورنمنت ارمنستان بود محک بخورند تا نفر برتر از میان آنها صاحب دوبنده تیم ملی در المپیک شود.

به هر حال قاسمی موفق به کسب سهمیه سنگین‌وزن کشتی آزاد در المپیک شد و قرار بر این شد او نیز به همراه هادی که در گزینشی المپیک قبلی همین راه را طی کرده بود، در تورنمنت ارمنستان محک بخورند. هادی که در المپیک لندن سهمیه را گرفته بود در آخرین انتخابی درون اردویی قافیه را به قاسمی باخت تا کمیل که پیش از این به غیر از یک نقره آسیا سابقه حضور در هیچ میدان معتبر دیگری را نداشت، مدال برنز لندن را برای ایران به ارمغان بیاورد؛ داستانی که حالا دقیقاً برعکس شده است و باید دید آیا خادم این بار به هادی اعتماد می‌کند و سهمیه‌ای که قاسمی کسب کرده را به هادی می‌سپارد؟

شکست قاسمی و حذف او و در طرف مقابل عملکرد قابل قبول هادی در ارمنستان و از سوی دیگر شکست و حذف زودهنگام محمدی و رسیدن نصیری به فینال و ارائه یک کشتی پایاپای با نماینده روسیه، به نظر می‌رسد کار را برای انتخاب ملی‌پوشان المپیکی ٦۵ و ۱۲۵ کیلوگرم برای خادم و همکارانش که شاید تمرکز بیشتری برای آماده‌سازی محمدی و قاسمی داشتند، سخت کرده باشد. شاید همه انتظار داشتند نتایج دیگری رقم می‌خورد و احمد محمدی و کمیل قاسمی کار را تمام می‌کردند تا دیگر نیازی به برنامه‌های اضافی نباشد.

در هر صورت گذشتن از کنار تجربه و عناوین این ۲ کشتی‌گیر که در سال‌های پس از المپیک همواره روی یکی از سکوهای جهانی و از با ثبات‌ترین کشتی‌گیران ایران بوده‌اند و اعتماد به کشتی‌گیرانی که یکی از آنها سابقه حضور در میدان جهانی را ندارد و دیگری در مسابقات جهانی ۲۰۱۵ حذفی زودهنگام داشت، بدون شک کار بسیار سخت و ریسک بزرگی خواهد بود، اما این تصمیمی است که خادم در نهایت باید بگیرد. شاید این برنامه‌ریزی صورت گرفته بود که در صورت موفقیت قاسمی و محمدی در ارمنستان آنها بی‌چون و چرا المپیکی شوند، اما حالا شرایط تغییر کرده است و باید دید آیا خادم به نتایجی که در ارمنستان رقم خورده است پایبند خواهد بود یا باید بار دیگر شاهد بند و تبصره در انتخاب ملی‌پوشان باشیم.

به هر حال تصمیم و نظر نهایی با رسول خادم به عنوان سرمربی تیم ملی کشتی آزاد است چراکه اوست که باید پاسخگوی نتایج کشتی در المپیک باشد. تا همین‌جا نیز خادم با عملکرد نفراتی چون علیرضا کریمی در جام جهانی و مصدومیت رضا یزدانی در وزن ۹۷ کیلوگرم دغدغه داشت که حالا فراز و نشیب در اوزان ٦۵ و ۱۲۵ کیلوگرم، سرگیجه خادم را دوچندان کرده است.

بی‌تردید خادم تنها می‌تواند در المپیک روی حسن یزدانی و حسن رحیمی برای گرفتن مدال، حساب ویژه باز کند. جایی که نفراتی چون جوردن باروفس و ولادیمیر خینچگاشویلی انتظار مدال و موفقیت در المپیک ریو را می‌کشند. چیزی که پیداست اینکه ورزش نخست کشور یکی از سخت‌ترین المپیک‌های خود را تجربه خواهد کرد، آن هم به لطف اقدامات رسول خادم!

نگاه

به بهانه خداحافظی مسی از بازی‌های ملی

» رؤیا روستایی

بی‌تردید مسی را باید یکی از ناکام‌ترین بازیکنان بزرگ تاریخ در رده ملی برشمرد.

سال ۲۰۰۷ و فینال کوپا آمریکا نخستین فینالی بود که مسی ناکام از آن خارج شد، بار دوم این ماراکانا بود که شاهد بزرگ ناکامی ستاره آرژانتینی شد، جام جهانی ۲۰۱٤ اوج ناکامی لیونل مسی در بازی‌های ملی بود، جایی که او با وجود مصدومیت دی‌ماریا، حضور ضعیف هیگواین و پالاسیو و نمایش نه چندان خوب آگوئرو، آلبی سلسته را به فینال برد اما نتوانست از پس لشکر قدرتمند و پرانگیزه یواخیم لو عبور کند و در یکی از تراژیک‌ترین صحنه‌های جام‌های جهانی با حسرتی چندین ساله از کنار جام گذشت.

سال گذشته هم که در فینال کوپا آمریکا در ضربات پنالتی مغلوب شیلی شد و دستش به جام نرسید و حالا برای چهارمین بار باز هم در فینال کوپا آمریکا و دوباره برابر شیلی و اتفاقاً باز هم در ضربات پنالتی مغلوب شد، با این تفاوت که این بار مانند سال گذشته پنالتی که زد گل نشد. ضربه‌ای که شاید سهم زیادی در قهرمان نشدن آنها داشت و همین جو احساسی شاید موجب خداحافظی لئو از فوتبال ملی شده است.

مسی ۱۱ ساله بود که به لاماسیا رفت، جایی که مسئولان باشگاه بارسلونا پذیرفته بودند هزینه‌های درمانش را پرداخت کنند و این آغاز مبارزه لیونل مسی بود برای رسیدن به رؤیایی که مردانی چون مارادونا، باتیستوتا و... به آن دست یافته بودند. لیونل مسی آنقدر جانانه تلاش کرد که در اکتبر ۲۰۰٤ و در ۱٦ سالگی برای نخستین بار در کنار بزرگانی چون رونالدینیو برای بارسلونا به میدان رفت و زمانی که تنها ۱۷ سال سن داشت نخستین گلش را برای کاتالان‌ها به ثمر رساند.

شاید اگر روحیه جنگیدنی که آن روزها در مسی کوچک بود، این تلاش برای پیروزی و این مبارزه تا آخرین لحظات امروز هم وجود داشت هیچ چیز جلودار او نبود. مسی این بار هم نمی‌خواهد بجنگد تا سهمش را از فوتبال ملی بگیرد و این بسیار زیاد ناراحت کننده است.

فوتبال غمگین خواهد شد از خداحافظی اینگونه برای کینگ لئو! دنیای فوتبال بیشتر از اینها را برای مسی می‌خواهد، مردی که در تاریخ فوتبال ماندنی خواهد بود.

آگهی مزایده اموال غیرمنقول نوبت دوم

به موجب نیابت شماره ۹۴۰۸۹۷ مورخ ۱۳۹۴/۷/۱۱ صادره در پرونده کلاسه ۹۴۰۸۹۷شعبه اول اجرای احکام دادگاه عمومی شهرستان همدان موضوع پرونده اجرایی کلاسه ۹۴۰۲۴۱ این اجرا محکوم علیه آقای شهرام ذبیحی محکوم است به پرداخت مبلغ تقریبی ۷۰۰،۰۰۰،۰۰۰ ریال در حق محکوم له آقای داود مهری لذا بنا به درخواست محکوم له و به منظور استیفاء محکوم به و هزینه اجرایی، املاک موصوف در این اجرا توسط کارشناس رسمی دادگستری به شرح زیر توصیف و ارزیابی شده و مقرر است ساعت ۱۰ الی ۱۱ صبح مورخ ۱۳۹۵/۵/۴ در محل شعبه سوم دادگستری ملایر از طریق مزایده به فروش برسد. مزایده از قیمت پایه کارشناسی شروع و به هر شخص حقیقی و یا حقوقی که بالاترین قیمت را پیشنهاد دهد فروخته خواهد شد و پس از انجام مراحل قانونی و صدور دستور تملیک از سوی دادگاه مربوطه مورد مزایده بنام خریدار منتقل خواهد شد، در صورت اعتراض ناحیه اشخاص ذینفع ظرف یک هفته از تاریخ مزایده نسبت به نحوه انجام مزایده تا رسیدگی به اعتراض از سوی دادگاه مورد مزایده به خریدار تحویل نخواهد شد. ضمناً متقاضیان به شرکت در مزایده می‌توانند در مدت ۵ روز قبل از مزایده با هماهنگی این اجرا از مال مورد مزایده بازدید نمایند اموال مورد مزایده و بهای آن طبق نظر کارشناس به شرح ذیل می‌باشد: املاک مزایده

۱-۵/۷-۱۳ شعیر مشاع از ۹۶ شعیر یک ساختمان مسکونی به شماره پلاک ثبتی ۲۰۸۹/۶ واقع در ملایر بلوار قائم مقام نبش کوچه رسالت با کد پستی ۶۹۳۵۸-۶۵۷۱۹ (به مالکیت خانم فاطمه اساسی)، و عرصه آن به متراژ ۲۸۳/۷۴ مترمربع که دارای تعریض از طرف شهرداری می‌باشد (از ضلع غربی و جنوبی) و اعیانی آن به دلیل فرسوده بودن فاقد ارزیابی می‌باشد که با توجه به جمیع جهات ارزش کل ملک بر اساس قیمت کارشناسی ۴،۵۰۰،۰۰۰،۰۰۰ ریال (معادل چهارصد و پنجاه میلیون تومان) برآورد می‌گردد.

۲- ششدانگ ملک پلاک ثبتی شماره ۶۳/۶۲۳ واقع در روستای بابلقانی به مساحت ۲۰۷/۰۳ مترمربع (به مالکیت آقای غضنفر بیات بابلقانی) و دارای بنای یک طبقه مسکونی به مساحت تقریبی ۹۰ مترمربع با مصالح آجر و تیرچوبی و دارای امتیازات آب، برق و گاز و دارای دو اصله درخت گردو حدود ۱۰ ساله در محوطه آن، که با توجه به جمیع جهات ارزش کل ملک بر اساس قیمت کارشناسی ۱۹۴،۰۰۰،۰۰۰ ریال (معادل نوزده میلیون و چهارصد هزار تومان) برآورد می‌گردد.(م‌الف ۱۹۳۱)

مدیر اجرای شعبه سوم دادگاه حقوقی ملایر – مهران نوبخت

آگهی حصر وراثت

آقای بهرام قنبریان دارای شناسنامه شماره ۵۳۵۱ به شرح دادخواست به کلاسه۱۱۴/۹۵۰ح از این حوزه درخواست گواهی حصر وراثت نموده و چنین توضیح داده که شادروان مهرداد قنبریان به شناسنامه شماره ۴۰۰۰۴۴۷۰۷۶ در تاریخ ۹۵/۳/۳۰در اقامتگاه دائمی خود بدرود زندگی گفته ورثه آن مرحوم منحصر است به: ۱- صغری زارعی فرزند محمد حسین به شماره شناسنامه ۱۴۲۶۹ مادر متوفی ۲- بهرام قنبریان فرزند شعبانعلی به شماره شناسنامه ۵۳۵۱ پدر متوفی و لاغیر اینک با انجام تشریفات مقدماتی درخواست مزبور را در یک نوبت آگهی می‌نماید تا هر کسی اعتراضی دارد و یا وصیتنامه از متوفی نزد او باشد از تاریخ نشر نخستین آگهی ظرف یک ماه تقدیم دارد والا گواهی صادر خواهد شد. (م‌الف ۵۸۱)

قاضی حوزه ۱۱۴ شورای حل اختلاف اسدآباد

روزنامه اجتماعی، سیاسی، فرهنگی، اقتصادی

The Message Of Madestan's History & Civilization & Culture

روزنامه همدان پیام

www.HamedanPayam.com

پیام تاریخ، تمدن و فرهنگ مادستان

پنجشنبه ● ۱۰ تیرماه ۱۳۹۵ ● ۲۴ رمضان ۱۴۳۷ ● ۳۰ ژوئن ۲۰۱۶ ● شماره ۲۶۷۱

روزنامه صبح استان

صاحب امتیاز و مدیر مسئول: نصرت ا... طاقتی احسن

سردبیر: یدا... طاقتی احسن

نشانی: همدان، ابتدای خیابان مهدیه، روبروی دبیرستان شریعتی ساختمان پیام

صندوق پستی: ۶۶۶ - ۶۵۱۵۵

تلفن: ۳۸۲۶۴۴۳۳ (ویژه) نمابر: ۳۸۲۷۹۰۱۳

سردبیر: ۰۹۱۸۳۱۵۱۴۳۷ آگهی: ۳۸۲۶۴۴۳۳

لیتوگرافی و چاپ: پیام رسانه (۳۸۲۷۴۰۸۲ - ۰۸۱)

پایگاه اینترنتی.....www.Hamedanpayam.com

ارتباط با روزنامه.....۱۰۰۰۶۰۶۶

ارتباط با روزنامه.....info@Hamedanpayam.com

Hamedanpeyam@yahoo.com

ارتباط با مدیرمسئول.....modir@Hamedanpayam.com

ارتباط با سردبیر.....sardabir@Hamedanpayam.com

سرویس آگهی.....agahi@hamedanpayam.com

سرویس اشتراک.....eshterak@hamedanpayam.com

چاپخانه پیام رسانه.....litohoma@yahoo.com

▪ اوقات شرعی

اذان ظهر	۱۳:۱۹
غروب خورشید	۲۰:۳۳
اذان مغرب	۲۰:۵۴
نیمه شب شرعی	۰۰:۲۷
اذان صبح فردا	۰۴:۲۰
طلوع خورشید فردا	۰۶:۰۴

» منبع: موسسه ژئوفیزیک تهران

▪ آب و هوا

پیش‌بینی وضع هوا:

صاف تا کمی ابری، وزش باد

شهرستان	همدان	ملایر	تویسرکان	کبودراهنگ	نهاوند	رزن	فامنین	قهاوند	اسدآباد	بهار
▲	۳۷	۳۶	۳۶	۳۵	۳۸	۳۵	۳۶	۳۶	۳۸	۳۶
	۱۶	۱۷	۲۰	۱۸	۱۶	۱۹	۱۸	۱۶	۱۶	۱۶
	۳۵	۳۵	۳۰	۳۰	۳۰	۳۵	۲۵	۳۰	۴۰	۳۵

▪ حدیث:

امام علی (ع):

در شگفتم از کسی که آمرزش خواهی را دارد و با این حال، نومید می شود

نهج البلاغه، حکمت ۸۷؛ نهج الذکر: ج۴، ص۲۸

▪ دوبیتی باباطاهر

مو آن رندم که نامم بی‌قلندر — نه خان دیرم نه مان دیرم نه لنگر

چو روج آیو بگردم گرد گیتی — چو شو آیو به خشتی وانهم سر

تـــازه‌ها

آزمایش قند خون از روی تنفس با کمک سگ‌ها

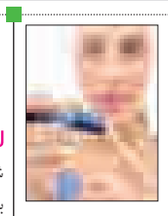

یک آزمایش تنفس بدون درد می‌تواند جایگزین تست خون روزانه برای تشخیص قند خون در بیماران دیابتی شود. به گزارش ایسنا، محققان دانشگاه کمبریج یک ماده شیمیایی را شناسایی کرده‌اند که در زمان کاهش قند خون، افزایش می‌یابد.دانشمندان از مدت‌ها پیش می‌دانستند که سگ‌های آموزش دیده می‌توانند افت قند خون را در بیماران دیابتی شناسایی کنند.ماده شیمیایی "ایزوپرن" یکی از رایج‌ترین مواد شیمیایی طبیعی در نفس انسان است. تصور می‌شود که این ماده یکی از محصولات جانبی تولید کلسترول باشد اما هنوز مشخص نیست که چرا سطوح ایزوپرن در زمان افت قند خون، افزایش می‌یابد.

طراحی یک اپلیکیشن برای کنترل جمعیت

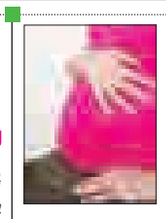

محققان موفق به طراحی یک اپلیکیشن شدند که به بانوان برای جلوگیری یا اقدام به بارداری کمک می‌کند. به گزارش ایسنا، طراحان این برنامه بر این باورند که اگر این برنامه به درستی مورد استفاده قرار گیرد می‌تواند ۹۶ تا ۹۸ درصد مؤثر باشد.این برنامه که دینامیک اپتیمال تایمینگ (DOT)نام دارد، با آگاهی از اینکه چرخه قاعدگی هر زن می‌تواند متفاوت باشد، اطلاعاتی را در مورد روزهایی که احتمال بارداری شخص در آن بیشتر است به کاربر ارائه می‌کند.این برنامه صرفاً بر تاریخ آغاز دوره قاعدگی یک زن طراحی شده و اطلاعات دقیقی را در مورد شانس بارداری در هر روز از این چرخه ارائه می‌کند.

روپوش پزشکی گوگل بزودی می‌آید

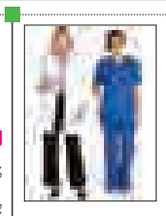

شرکت گوگل قصد دارد از یکی از پیشرفته‌ترین فناوری‌های خود برای اتصال بی‌سیم لباس‌ها به گجت‌ها، پلت‌فرم‌های نرم‌افزاری یا سرویس cloud در پوشاک پزشکان استفاده کند.

به گزارش ایسنا، پروژه ژاکارد که واحد پروژه‌ها و فناوری‌های پیشرفته برای تولید پوشاک "متصل" است، اخیراً از همکاری با شرکت تولیدکننده لباس پزشکی سینتاس (Cintas) در ساخت پوشاک تعاملی برای خدمات بهداشتی و ایمنی خبر داده است.این پروژه پیش از این به نمایش یک کت هوشمند جدید پرداخته بود که رانندگان می‌توانستند با لمس آستین‌های خود به کنترل تلفن همراهشان بپردازند.

معرفی نخستین تاکسی پرنده خودران

شرکت کانادایی ایر وینچی(airvinci) نخستین سری هلیکوپتر تک سرنشین شهری با قابلیت کنترل خودکار را تولید کرد.به گزارش ایسنا، وضعیت قرار گرفتن سرنشین در هلیکوپتر حمل‌ونقل هوشمند شهری یا هلی تاکسی(heli-taxi) به صورت نشسته است و نشست و برخاست آن نیازی به باند فرود ندارد، بنابراین مسافرانی که از ترافیک شهر خسته شده یا عجله دارند می‌توانند از روی ترافیک پرواز کنند. سخنگوی شرکت ایروینچی بیان کرد: نمونه اولیه این پرنده ساخته شده و نخستین مرحله پرواز آزمایشی در ماه آینده و در یک مجموعه آزمایشی با مبلمان شهری انجام می‌شود.

دوربینی که به اندازه یک دانه نمک است

مهندسان آلمانی موفق به طراحی یک دوربین شدند که بزرگتر از یک دانه نمک بوده و می‌تواند در آینده تصویربرداری و نظارت بر سلامت تغییر ایجاد کند. به گزارش ایسنا، محققان دانشگاه اشتوتگارت با استفاده از فناوری چاپ سه بعدی موفق به ساخت یک دوربین شدند که ۳ لنز دارد و آن را بر روی انتهای یک فیبر نوری که عرض آن به اندازه دو تار مو است قرار دادند. به گفته محققان این پژوهش، از این فناوری می‌توان در دستگاه‌های آندوسکوپی برای کاوش در درون بدن انسان همچنین در دستگاه‌های نظارت امنیتی تقریباً نامرئی و یا مینی روبات‌هایی که دارای دید خودکار هستند استفاده کرد.

یادداشت

در آستانه تعطیلات عید فطر

آژانس‌های مسافرتی چه چیزی را به بازار عرضه می‌کنند؟

از تورهای شیراز، اصفهان و همدان گرفته تا تورهای جنوب کشور در آژانس‌ها خبری نیست آن وقت تا دلتان بخواهد تور آنتالیا و کوش آداسی و دبی در دفاتر خدمات مسافرتی موج می‌زند. باید از آژانس‌های مسافرتی پرسید؛ چرا ایرانی‌ها را با برگزاری تورهای دسته‌جمعی و قیمت مناسب برای سفرهای داخلی ترغیب نمی‌کنید؟ چرا دفاتر خدمات مسافرتی استان توزیع‌کننده بسته‌های آماده سفر پایتخت‌نشینان شده‌اند؟ مشکل نبود خلاقیت است یا نبود سرمایه برای ریسک‌پذیری در بستن بسته‌های سفرهای داخلی؟

با وجود آنکه توزیع سفر یکی از مهمترین دغدغه‌های مسئولان گردشگری است. اما آنچه برای عرضه به بازار ارائه می‌شود بسیار محدود است و تنها به چند بسته سفر به کشورهای همسایه اکتفا شده است.

اهمیت سازمان‌ها در گردشگری بر پایه میزان توانایی‌شان در زمینه تحقق اهداف عمومی مشخص می‌شود مانند فروش تعطیلات به گردشگران برای کسب سود. به طور مثال فعالان گردشگری در ایران، بسته‌هایی برای تعطیلات به فروش می‌رسانند که اغلب توسط چند آژانس تهیه و تدارک دیده شده‌اند و سایر دفاتر خدمات مسافرتی تنها فروشنده این بسته‌های سفر هستند و خود به تنهایی هیچ خلاقیتی در تعریف بسته‌های سفر ندارند.

گشتی در آگهی روزنامه‌ها یا پیام‌های کوتاهی که ارسال می‌شود، مخاطب را به این نتیجه می‌رساند که تورهایی مانند آنتالیا، ترکیه، روسیه و ارمنستان در صدر بسته‌های سفرهای پیشنهادی برای تعطیلات جای دارند و همواره با نرخ‌های متنوع از ۹۰۰ هزار تومان تا ٤ میلیون تومان ارائه می‌شوند.

این در حالی است که مسائل مربوط به عرضه گردشگری بیانگر این است که بخش گردشگری در فضای کسب و کار به شکل پویا عمل می‌کند و همواره به پیروی از سلیقه‌ها و علاقه‌های گردشگران که همان مصرف‌کنندگان هستند و همچنین محیط قانونی که گردشگر در چارچوب آن عمل می‌کند، دچار تغییر و تحول می‌شود. با این وجود شاهد حضور بازارهای جدید در عرصه گردشگری نیستیم چراکه تنها چند بسته محدود برای این حوزه تعریف شده وجود دارد.

نبود آژانس‌ها یا مراکزی که بتوانند بسته‌ها و مسیرهای جدید تعریف کنند از یکسو و نبود ساز و کاری که بتواند این مهم را مدیریت کند از دیگر سو سبب شده تا مقاصد مسافران ایرانی به ترکیه، روسیه، دبی و گاهاً مالزی و تایلند محدود شود

در چنین شرایطی است که با وجود انتشار خبرهایی از بمب‌گذاری و ناامنی در ترکیه، باز شاهد تبلیغ بسته‌های سفر به استانبول و آنتالیا آن هم با قیمت‌های باور نکردی ٦۰۰ یا ۷۰۰ هزار تومان می‌شویم. یا با وجود حملات انتحاری در عراق، باز هم شاهد تبلیغات گسترده در حوزه اعزام زائران به عتبات عالیات هستیم.

آیا بسته‌های سفرهای ایرانی‌ها تنها باید در قالب آنچه تاکنون ارائه شده است محدود شود یا می‌توان ساز و کار نوینی برای آن تعریف و عرضه کرد؟

میزبانی موزه‌ها از ساعت ١٤ در روز قدس

روز جمعه ۱۱ تیرماه همزمان با روز جهانی قدس، موزه‌ها از ساعت ١٤ میزبان بازدیدکنندگان خواهند بود.

روابط عمومی سازمان میراث فرهنگی، صنایع دستی و گردشگری اعلام کرده است که در روز جهانی قدس تمامی موزه‌ها و اماکن تحت‌پوشش سازمان میراث‌فرهنگی، صنایع‌دستی و گردشگری از ساعت ١٤ بعدازظهر باز خواهند بود.

سینـما

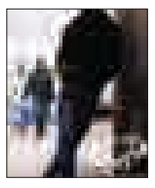

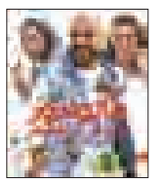

≡ سینما

- قدس۱ .....ابد و یک روز
- قدس۲ .....دلبری
- سینما کانون..... من سالوادور نیستم

ابد و یک روز- بادیگارد

- فلسطین۱ .....رسوایی ۲
- فلسطین۲ .....یک دزدی عاشقانه
- کبودراهنگ..... بادیگارد
- بهمن ملایر..... ابد و یک روز
- آزادی تویسرکان..... بادیگارد

گزارش

همدان از پروازهای برنامه‌ای تا امروز سهمی نداشته است

پرواز مشهد مسکن دوباره برای فرودگاه بی‌رمق

▪ باز هم استان قربانی پرواز چارتری می‌شود

» مریم مقدم

منابع غیررسمی می‌گویند ۱۵ تیرماه قرار است دوباره پروازهای مشهد از فرودگاه همدان کلید بخورد. برقراری دوباره پروازها در همدان مانند مسکنی است که به تن رنجور و بیمار فرودگاه تزریق می‌شود. ۱۵ اسفند ماه سال گذشته بود درست زمانی که همدانی‌ها هم مانند همه مردم برای سفرهای نوروزی برنامه‌ریزی می‌کردند خبردار شدند تنها پروازهای فرودگاه شهر متوقف شده است.

تا اسفند ماه سال گذشته کیش ایر طرف قرارداد همدانی‌ها بود برقراری پروازهای چارتری که با حمایت شرکت سیاحتی علیصدر آغاز شده بود تنها کورسوی امید حمل‌ونقل هوایی استانی بود که عنوان پایتخت تاریخ و تمدن ایران زمین را یدک می‌کشد.

اما به یکباره بدون آنکه آبی از آب تکان بخورد کیش ایر هواپیمایی‌های خود را دیگر به آسمان همدان نفرستاد و فرودگاه نیمه‌جان همدان از نفس افتاد و برای ممد حیات آن تلنگر رسانه‌ای‌ها و پیگیری نمایندگان مجلس و برو و بیای تصمیم‌گیران هم افاقه نکرد و اینگونه شد که دفتر تنها پروازهای همدان به مقصد مشهد هم بسته شد.

آ> باز هم پرواز چارتر جای برنامه‌ای

به دنبال رایزنی‌های نماینده مردم همدان، فامنین و قهاوند برای برگزاری دوباره قرار بود این‌بار پرواز سیستمی (برنامه‌ای) جای پروازهای چارتری را بگیرد اما بر اساس اخبار رسیده از منابع غیر رسمی به یکباره گویا جهت مذاکرات و تصمیم‌گیری‌ها تغییر کرده است و باز هم قرار است همدان به همان قراردادهای چارتری (پروازهای اجاره‌ای) بسنده کند.

بر اساس نظر کارشناسان امور فنی در دفاتر خدمات مسافرتی استان تا به امروز همدان از پروازهای سیستمی (برنامه‌ای) که دو طرف قرارداد ایرلاین و دولت است هیچ سهمی نداشته است و تا به امروز همین معدود پروازهای فرودگاه همدان هم ثمره پروازهای چارتری (اجاره‌ای) بوده است که در نتیجه عقد قراردادهای موقت بین سرمایه‌گذار بخش خصوصی و ایرلاین انجام شده است.

۲۲ اردیبهشت ماه سالجاری نماینده مردم همدان، فامنین و قهاوند نامه‌ای به معاون وزیر راه و شهرسازی و رئیس سازمان هواپیمایی کشور نوشت و در این نامه از وی درخواست کرد پیرو مذاکرات قبلی و هماهنگی‌های به عمل آمده با در نظر گرفتن امکانات لازم در خصوص برقراری پروازهای «برنامه‌ای» جهت این فرودگاه، به نقاط مختلف از جمله مشهد مقدس، تهران، کیش و... دستورات لازم مبذول شود.

آ> پیگیری هواپیمایی کشوری

پس از این دو نامه همزمان در تاریخ ۳ خرداد ماه سالجاری از سوی مرتضی دهقان مدیرکل دفتر نظارت بر فرودگاه‌ها و شرکت و مؤسسات هوانوردی کشور به معاون بازرگانی شرکت هواپیمایی کیش ایر و شرکت هواپیمایی زاگرس ارسال شد مبنی بر اینکه بر اساس درخواست امیر خجسته نماینده مردم همدان، فامنین و قهاوند در خصوص برقراری پرواز در مسیرهای همدان به تهران، مشهد و کیش مورد پیگیری قرار گیرد.

به این ترتیب پیگیری‌ها به شکلی پیش رفت که پروازهای تعطیل شده فرودگاه همدان که تا پیش از این به شکل چارتری در حال برقراری بود این بار به شکل برنامه‌ای کلید بخورد.

آ> قرارداد ایرلاین با دولت یا سرمایه‌گذار

پرواز برنامه‌ای یا سیستمی، پروازی است که ایرلاین طبق قراردادی که با دولت دارد موظف به اجرای آن می‌شود و باید این پرواز را در ساعت و مسیر مشخص با مسافر یا بی‌مسافر برقرار کند و ضرر و زیان آن هم به عهده ایرلاین است.

اما پرواز چارتر پروازی است که با حمایت مالی یک آژانس مسافرتی یا یک سرمایه‌گذار برگزار می‌شود به این ترتیب که سرمایه‌گذار صندلی‌های پروازی را اجاره می‌کند و به گونه‌ای خیال ایرلاین را راحت می‌کند و یکجا هزینه پرواز را تقدیم ایرلاین می‌کند حال اگر صندلی‌های پرواز خالی هم ماند ضرر و زیان آن پای سرمایه‌گذار خواهد بود.

به این ترتیب هر چه پرواز در همدان کلید خورده است پرواز چارتری بوده و همدان از پروازهای سیستمی تا امروز سهمی نداشته است این‌بار هم که پیگیری‌ها داشت به سمت برقراری پرواز سیستمی (برنامه‌ای) می‌رفت دوباره گویا ایرلاین در حاشیه‌ها این مذاکرات با یکی از آژانس‌های مسافرتی همدان وارد قرارداد شده است تا پرواز را به سمت چارتری ببرد.

آنگونه که اخبار غیررسمی عنوان می‌کنند کیش ایر در زمان به نتیجه رسیدن قرارداد پرواز برنامه‌ای (سیستمی) با استان همدان اعلام کرده است در حال مذاکره برای انجام پرواز چارتری در استان همدان است و مایل است این مذاکره به ثمر برسد. که اگر این اتفاق رخ دهد باید گفت آش همان آش و کاسه همان کاسه است هیچ بعید نیست باز هم دری به تخته بخورد و ایرلاین مذکور به قرارداد خود با آژانس مسافرتی برای برگزاری پرواز چارتری پشت پا بزند و باز دست همدانی‌ها در پوست گردو بماند.

بحث کردن در مورد این قضیه که فرودگاه تعطیل همدان مانند بیمار نیمه جان می‌ماند که هر ازگاهی با یک مسکن یا نفس مصنوعی به حیات باز می‌گردد به کنار حالا بحث سر این است که چرا باز هم استان قربانی پرواز چارتری می‌شود و چرا مسئولان پا پیش نمی‌گذارند تا سهم استان در پروازهای برنامه‌ای را بگیرند چرا نباید تا امروز در همدان هیچ پرواز برنامه‌ای کلید بخورد.

جالب‌ترین نکته در این رایزنی‌ها این است که در این وانفسای بی‌پروازی و تعطیلی فرودگاه همدان در کنار قراردادی که همدانی‌ها مشغول انعقاد آن با کیش ایر هستند ایرلاین دیگری پا به میدان گذاشته است.

نه به آن که فرودگاه تعطیل بود و از هیچ پروازی در آن خبری نبود نه به اینکه حالا در کنار پرواز ایرلاین کیش ایر از همدان به مقصد مشهد و بالعکس یک آژانس مسافرتی از مشهد در حال برنامه‌ریزی پرواز چارتری دیگری با ایرلاین «آتا» است تا در همدان کلید بخورد. این پرواز همان روزهایی انجام خواهد شد که کیش ایر قرار است هواپیمای خود را راهی همدان کند آن هم با دو ساعت فاصله زمانی حال کارشناسان و صاحب‌نظران و تصمیم‌گذاران و تأثیرگذاران بررسی کنند و بگویند آیا این شرایط به نفع مردم استان است؟ حداقل اگر می‌خواهید دو پرواز با دو ایرلاین را برگزار کنید به مقاصد مختلف و با روزهای متفاوت برنامه‌ریزی شود شاید سکوت سنگین از روی رنگ پریده فرودگاه نیمه جان همدان شکسته شود.

افزایش ۳برابری اعزام به سامرا پس از ماه رمضان

مدیرکل عتبات سازمان حج و زیارت گفت: با توجه به استقبال زائران، اعزام به سامرا پس از ماه مبارک رمضان ۳ برابر افزایش می‌یابد.

محسن نظافتی با اشاره به حضور هزاران زائر ایرانی در عتبات عالیات گفت: همزمان با شب‌های قدر، بیش از ۵ هزار زائر ایرانی در شهرهای زیارتی کربلا، نجف، کاظمین و سامرا حضور داشتند.

وی افزود: اعزام زائران در نیمه دوم ماه رمضان بیش از ۲ برابر افزایش یافته است. نظافتی بیان کرد: همچنین در ماه رمضان سفر به سامرا در برنامه اعزام همه زائران وجود دارد، ضمن اینکه اعزام به این شهر زیارتی در ماه رمضان ۲ برابر شده است.

مدیرکل عتبات سازمان حج و زیارت گفت: با توجه به استقبال زائران اعزام به سامرا پس از ماه مبارک رمضان ۳ برابر افزایش می‌یابد.

نظافتی بیان کرد: اعزام به عتبات عالیات در ماه مبارک رمضان در قالب بسته‌های سفری ٧،١٤ و ۲۲روزه انجام می‌شود، ضمن اینکه این سفرها با کاهش قیمت ۱۰تا ۱۵درصدی همراه است.

عکس روز

اهدای خون در شب‌های مبارک رمضان

عکس: پوریا پاکیزه

فرهنگ

کاریکاتور را در حوزه هنری استان همدان بیاموزید

خانه کاریکاتور حوزه هنری استان همدان در تابستان ۹۵ کارگاه آموزشی برگزار می‌کند.

به گزارش روابط عمومی حوزه هنری استان همدان؛ به منظور شناسایی و رشد استعدادهای جوانان و پرکردن اوقات فراغت ایام تابستان به نحو مطلوب، کارگاه آموزشی کاریکاتور هر هفته در محل حوزه هنری استان همدان برگزار می‌شود.

مسئول واحد هنرهای تجسمی حوزه هنری استان همدان در این‌باره گفت: تکنیک‌های کاریکاتور تنوع بسیار زیادی دارد؛ چگونگی استفاده از رنگ و خط و یا استفاده از کامپیوتر و انواع تکنیک‌های رایج در هنرهای تجسمی و ترکیب آنها تکنیک‌های متنوعی را در کاریکاتور به وجود می‌آورد به طوری که تعداد این تکنیک‌ها تقریباً به تعداد کاریکاتوریست‌هاست و صاحب اثر را با اندکی تأمل می‌توان شناخت.

در این دوره آموزشی هنرجویان به مرور تکنیک خاص خود را در طراحی کاریکاتور به دست می‌آورند. سید یونس اشرفی‌پور با اشاره به هزینه ٦۰ هزار تومانی کارگاه افزود: در این کارگاه آموزشی که به مدت ٤ هفته روزهای دوشنبه و با سرپرستی محمود نظری برگزار می‌شود، روند تولید کاریکاتور از ایده اولیه تا اجرای نهایی آموزش داده شده و همچنین هنرجویان با جشنواره‌ها و مسابقات مختلف کاریکاتور آشنا می‌شوند.

وی بیان کرد: علاقمندان می‌توانند جهت ثبت‌نام برای شرکت در کارگاه آموزشی کاریکاتور به حوزه هنری استان همدان مراجعه کنند.

آنچه از مراحل چاپ قرآن نمی‌دانید...

«برای به چاپ رسیدن یک قرآن حداقل ۱۰ دور مصححان آن را تصحیح می‌کنند. ما حتی پس از اینکه قرآن می‌خواهد به چاپ برسد، یک دور کامل قرآن را پرینت می‌گیریم و بین ٦ نفر آن را تقسیم می‌کنیم.»

علیرضا چیذری با بیان این مطلب در گفت‌وگو با ایسنا با اشاره به اینکه مرکز طبع و نشر از ابتدایی که تأسیس شده است یکی از بخش‌های مهم را دنبال کرده است و آن نقش تصحیح مصاحف بوده است، بیان کرد: این به آن معناست که پیش از اینکه قرآن بخواهد چاپ شود در مرحله آماده‌سازی، تایپ و کتابت آن چندین بار پرینت گرفته می‌شود و مورد تصحیح قرار می‌گیرد تا پس از آن به مرحله چاپ برسد.

وی گفت: پیش از چاپ قرآن کنترل و نظارت‌های فراوانی بر روی آن انجام می‌شود که قرآن بدون غلط چاپ شود و به دست مردم برسد. ما در سال‌های گذشته خیلی به ندرت موردی را داشته‌ایم که قرآن یک حرکت جزئی غلط داشته باشد. در این مرکز پس از اینکه واحد تصحیح فعالیت خود را آغاز کرد و حداقل ۱۰ بار قرآن را کلمه به کلمه و حرف به حرف تصحیح کرد به چاپ می‌رسد.

مدیر واحد تصحیح مرکز طبع و نشر قرآن افزود: اکنون مرکز طبع و نشر ٤۰ مصحح دارد و همان‌گونه که می‌دانید، اکنون دو دستگاه در کشور می‌توانند مجوز چاپ قرآن را بدهند، یکی سازمان دارالقرآن و دیگری مرکز طبع و نشر است که زیر نظر مقام معظم رهبری است. ما در مرکز طبع و نشر فقط قرآن‌هایی که شیوه علامت‌گذاری و رسم‌الخط ما را دارند مجوز می‌دهند به همین دلیل حجم کار ما نسبت به سازمان دارالقرآن محدودتر است.

چیذری بیان کرد: ما برای مصححان دوره‌های آموزشی کاملی را می‌گذاریم و شیوه مرکز طبع و نشر برای چاپ قرآن به شیوه کم علامت معروف است که این شیوه در آموزش و پرورش استفاده می‌شود و از این طریق راحت‌تر و ساده‌تر می‌شود قرآن را قرائت کرد. ما درصدد هستیم که این گونه آموزش قرآن را در بین جامعه افزایش بدهیم.