پیام تاریخ، تمدن و فرهنگ مادستان |ISNN: 2322-4665|

روزنامه همدان پیام

اربعین حسینی تسلیت باد

www.HamedanPayam.com

شنبه ● ۲۹ آبان‌ماه ۱۳۹۵ ● ۱۹ صفر ۱۴۳۸ ● ۱۹ نوامبر ۲۰۱۶
سال دوازدهم ● شماره ۲۷۸۴ ● ۱۲ صفحه روزنامه + نیازمندی‌ها ● ۵۰۰ تومان

ایران

جهانی شدن برخلاف اقتصاد مقاومتی! ۴ >

مادستان

تجلیل از استاد ادب فارسی در رزن ۳ >

خبر

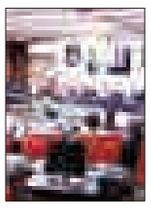

شهرداری بودجه ندارد حقوق مدیران بعد از همه ۲ >

خبر

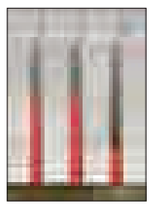

هوای همدان ۱۸ روز در حالت هشدار ۲ >

همدان پیام در تلگرام @hamedapayam

نیازمندی‌های روزنامه در تلگرام @bazarehamedan

دافعه در همدان بیش از جاذبه

- استاندار می‌گوید: برای ایجاد مانع بر سر راه تولید و سرمایه‌گذار همه با هم متحد می‌شوند
- در پرونده علیصدر تابع قانونیم
- ۸۷ درصد مردم استان سرشماری شده‌اند

۶ >

فردا اربعین است

حرکت عشق و ایمان

"این روزها روزهای نزدیک به اربعین است. پدیده بی‌نظیر و بی‌سابقه‌ای هم در این سال‌های اخیر به‌وجود آمده و آن، پیاده‌روی میان نجف و کربلا یا بعضی از شهرهای دورتر از نجف تا کربلا است؛ بعضی از بصره، بعضی از مرز، بعضی از شهرهای دیگر، پیاده راه می‌افتند و حرکت می‌کنند. این حرکت حرکت عشق و ایمان است؛ ما هم از دور نگاه می‌کنیم به این حرکت و غبطه می‌خوریم به حال آن کسانی که این توفیق را پیدا کردند و این حرکت را انجام دادند"

۸ >

رئیس هیأت کشتی باید خاک‌خورده باشد

- قهرمان جوانان جهان: ضعف مدیریت کشتی را به قهقرا برده است!

۷ >

عکس: یوریا باکیره

در آستانه اربعین حسینی اتفاق افتاد

درگذشت بانوی مجاهد انقلاب

- پیام تسلیت رهبر معظم انقلاب، حسن روحانی، هاشمی رفسنجانی، سیدحسن خمینی و سپاه پاسداران

آیت‌ا... طه محمدی: امروز بهترین یار امام را از دست دادیم

- مراسم تشییع وخاکسپاری در حرم مطهر امام خمینی برگزار شد. مراسم سومین روز درگذشت ایشان از طرف خانواده، در روز یکشنبه فردا مصادف با اربعین حسینی از ساعت ۱۰ الی ۱۱ و ۳۰ دقیقه صبح در مسجد جامع شهرک غرب برگزار می‌شود.

۵ >

یادداشت روز

الگوی انقلابی ماندن

همدان‌پیام: مردم استان همدان افتخار دارند که در انقلاب اسلامی و تاریخ انقلاب همواره در صحنه حضور داشته‌اند و تاریخ می‌تواند نام مردان و زنان بزرگی را، به عنوان نمونه، از مردمان همدان که در انقلاب اسلامی، دفاع مقدس و تمام صحنه‌های انقلاب نقش ایفا کرده‌اند، ارائه دهد.

۲ >

انالله وانا الیه راجعون

باکمال تأسف وتأثر، درگذشت بانوی مبارز و انقلابی

مرحومه مرضیه حدیدچی (دباغ)

را به محضر رهبر عظیم الشأن انقلاب، ملت شریف ایران بویژه مردم قدرشناس استان همدان و خانواده بزرگوار آن فقیده سعیده، تسلیت عرض می نماییم.

استاندار و معاونین استانداری همدان

زادروز هنرمند گرانقدر عرصه موسیقی استان همدان جناب آقای

استاد شهرام خوش صفت

را به ایشان و دوستداران هنر و موسیقی تبریک عرض می‌نمائیم.

برای پیوستن به کانال نیازمندی‌ها بارکد را با گوشی اسکن نمائید

تبریک و تهنیت

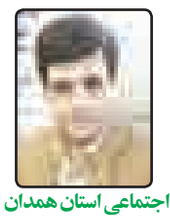

جناب آقای دکتر
احمد توصیفیان پور
مدیر کل محترم اداره تعاون، کار و رفاه اجتماعی استان همدان
و جناب آقای
جلال قیاسوند
ریاست محترم اداره تعاون کار و رفاه اجتماعی شهرستان نهاوند

فرا رسیدن هفته کار و کارآفرینی را خدمت شما بزرگواران و تمامی دلسوزان عرصه کار و کارآفرینی تبریک و تهنیت عرض می‌نماییم. در پناه ایزد متعال موفق و سربلند باشید.

شرکت تعاونی گلخانه‌ای شیشه ای ارکیده کشت نهاوند

تبریک و تهنیت

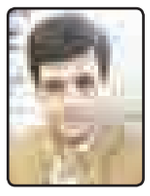

جناب آقای دکتر
احمد توصیفیان پور
مدیر کل محترم اداره تعاون، کار و رفاه اجتماعی استان همدان

فرارسیدن هفته کار و کارآفرینی را خدمت جنابعالی و تمامی دلسوزان عرصه اشتغال استان تبریک و تهنیت عرض نموده سلامتی و موفقیت روزافزون یکایک عزیزان را از درگاه خداوند متعال آرزومندیم.

شرکت صنایع غذایی جام‌جهانی نماغرب (ویما) حمیدرضا رضایی

اطلاعیه

ضمن گرامیداشت هفته جهانی کارآفرینی (۲۴ تا یکم آبان ماه)
مجموعه کارآفرین
روزنامه همدان پیام و چاپخانه پیام رسانه
میزبان مراکزآموزشی، دانشگاه‌ها و علاقمندان به حوزه کارآفرینی می‌باشد.
زمان بازدید: ۹۵/۸/۲۴ تا ۹۵/۹/۴
ساعت: ۹ الی ۱۴
تلفن‌های هماهنگی
۰۹۱۸۲۱۸۵۱۵۷ - ۳۸۲۷۴۰۱۵

آغاز هفته جهانی کارآفرینی را بر تمامی تلاشگران عرصه ترویج و توسعه کارآفرینی و ایجاد کسب و کار تبریک و تهنیت عرض می‌نمائیم.

روزنامه همدان پیام

تبریک و تهنیت

جناب آقای
علی رسولی
معاون محترم مدیر کل امور مالیاتی

انتصاب شایسته جنابعالی را به ریاست محترم امور مالیاتی شهرستان ملایر که نشان از حسن لیاقت و توانمندی شما دارد را صمیمانه تبریک و تهنیت عرض نموده امید است در سایه الطاف الهی همواره پیروز و سربلند باشید.

شرکت صنایع غذایی جام‌جهانی نماغرب (ویما) حمیدرضا رضایی

تبریک و تهنیت

جناب آقای دکتر
احمد توصیفیان پور
مدیر کل محترم اداره تعاون، کار و رفاه اجتماعی استان همدان

فرارسیدن هفته کار و کارآفرینی را خدمت حضرتعالی و تمامی کارآفرینان و دلسوزان عرصه اشتغال استان تبریک و تهنیت عرض نموده سلامتی و موفقیت تمامی عزیزان و فعالان اشتغال را از درگاه خداوند متعال خواهان و خواستاریم.

هوشمندسازان بی‌سیم غرب و انجمن دانش‌بنیان استان همدان حمید بادامی نجات

تبریک و تهنیت

جناب آقای دکتر
احمد توصیفیان پور
مدیر کل محترم اداره تعاون، کار و رفاه اجتماعی استان همدان

فرا رسیدن هفته کار و کارآفرینی را خدمت شما و تمامی کارآفرینان و دلسوزان عرصه اشتغال استان تبریک و تهنیت عرض نموده، موفقیت و سربلندی یکایک عزیزان را از درگاه خداوند متعال آرزومندیم.

آزمایشگاه شیمی تجزیه راک هاشمی و خانلرزاده

تبریک و تهنیت

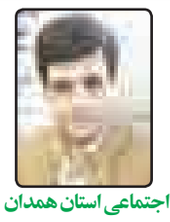

جناب آقای دکتر
احمد توصیفیان پور
مدیر کل محترم اداره تعاون، کار و رفاه اجتماعی استان همدان
و جناب آقای
جلال قیاسوند
ریاست محترم اداره تعاون کار و رفاه اجتماعی شهرستان نهاوند

فرا رسیدن هفته کار و کارآفرینی را خدمت شما بزرگواران و تمامی دلسوزان عرصه کار و کارآفرینی تبریک و تهنیت عرض می‌نماییم. در پناه ایزد متعال موفق و سربلند باشید.

مدیریت شرکت زاگرس دام نهاوند

تبریک و تهنیت

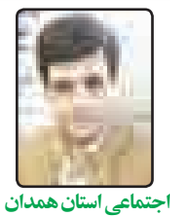

جناب آقای دکتر
احمد توصیفیان پور
مدیر کل محترم اداره تعاون، کار و رفاه اجتماعی استان همدان
و جناب آقای
جلال قیاسوند
ریاست محترم اداره تعاون کار و رفاه اجتماعی شهرستان نهاوند

فرا رسیدن هفته کار و کارآفرینی را خدمت شما بزرگواران و تمامی دلسوزان عرصه کار و کارآفرینی تبریک و تهنیت عرض می‌نماییم. در پناه ایزد متعال موفق و سربلند باشید.

شرکت ثمین چوب نهاوند

تبریک و تهنیت

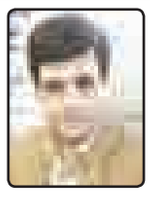

جناب آقای دکتر
احمد توصیفیان پور
مدیر کل محترم اداره تعاون، کار و رفاه اجتماعی استان همدان

ضمن تبریک فرا رسیدن هفته کار و کارآفرینی خدمت جنابعالی و تمامی دلسوزان عرصه اشتغال استان، سلامتی و موفقیت روزافزون یکایک عزیزان را از درگاه خداوند متعال آرزومندیم.

شرکت مخازن استیل غرب

پیام تاریخ، تمدن و فرهنگ مادستان
The Message Of Madestan's History & Civilization & Culture
روزنامه همدان پیام
۲
شنبه ● ۲۹ آبان‌ماه ۱۳۹۵ ● شماره ۲۷۸۴
خبر
khabar@hamedanpayam.com

سرعت وزش باد در همدان به ۸۰ کیلومتر بر ساعت رسید

مسئول مرکز پیش‌بینی هوای استان همدان با بیان اینکه از امروز شنبه دمای هوای استان تا ۱۶ درجه سانتیگراد کاهش می‌یابد، گفت: روز پنجشنبه سرعت وزش باد در همدان به ۸۰ کیلومتر بر ساعت رسید.
نادر پیرتاج در گفت‌وگو با تسنیم اظهار داشت: از روز شنبه با ریزش هوای سرد شمالی و گذر امواج نسبتاً ضعیف به تدریج با شیبی تند دمای هوای استان بین ۸ تا ۱۶ درجه سانتیگراد کاهش می‌یابد.
مسئول مرکز پیش‌بینی هوای استان همدان بیان کرد: تداوم سرما تا اواخر هفته آینده در نقاط مختلف استان همدان وجود دارد و احتمال بارش برف نیز در این ایام دور از انتظار نیست.
وی عنوان کرد: وزش باد از روز گذشته در نقاط مختلف استان همدان آغاز شده است و سرعت آن در برخی مواقع به ۸۰ کیلومتر بر ساعت رسیده است.
وی تصریح کرد: در روز یکشنبه مصادف با روز اربعین حسینی به زائران توصیه می‌شود در هنگام بازگشت به کشور از لباس گرم مناسب استفاده کنند؛ چراکه جبهه هوای سرد روزهای یکشنبه و دوشنبه آسمان استان همدان را دربر می‌گیرد.
مسئول مرکز پیش‌بینی هوای استان همدان افزود: اواخر هفته آینده احتمال لغزندگی جاده‌ها و معابر شهری استان وجود دارد و رانندگان در هنگام ترددها احتیاط لازم را داشته باشند.

یادداشت روز

الگوی انقلابی ماندن

مردم استان همدان افتخار دارند که در انقلاب اسلامی و تاریخ انقلاب همواره در صحنه حضور داشته‌اند و تاریخ می‌تواند نام مردان و زنان بزرگی را، به عنوان نمونه، از مردمان همدان که در انقلاب اسلامی، دفاع مقدس و تمام صحنه‌های انقلاب نقش ایفا کرده‌اند، ارائه دهد.
مردم همدان از زمانی که توسط روحانیت اصیل با امام خمینی(ره) آشنا شدند، همیشه بر آن عهد اولین بر یاری امام و انقلاب بوده‌اند.
روز پنجشنبه مردم همدان یکی از مفاخر انقلابی خود را که حضرت امام(ره) وی را خواهر طاهره صدا می‌زدند، از دست دادند.
مرضیه حدیدچی دباغ، نمونه‌ای از یک فرد انقلابی است که تا پایان عمر انقلابی ماند و تغییری در آرمان‌های وی حاصل نشد.
او هرگز به خاطر شکنجه‌ها، سختی‌ها و ملامت‌هایی که کشیده بود، از انقلاب طلبکار نشد و باز هم حاضر بود برای انقلاب هزینه بدهد.
خواهر دباغ نشان داد که می‌توان زن بود اما مسئولیت‌های مهمی در نهادهای انقلابی هم داشت.
انتخاب وی برای قرار گرفتن در تیم ۳ نفره ابلاغ‌نامه حضرت امام(ره) به گورباچف نیز تأکیدی بر نقش زنان در انقلاب اسلامی و دین اسلام بود.
خواهر دباغ ثابت کرد که انقلابی بودن به معنی خشن بودن و دیگران را بر انقلاب دیدن نیست، بلکه هنر فرد انقلابی بر جذب هرچه بیشتر افراد به آرمان‌های انقلاب است.
وی مانند هر فرد انقلابی، نگران انقلاب و خون‌هایی که پای آن ریخته شده، بود اما به نسل جوان اعتماد داشت و می‌دانست که این نسل می‌تواند با آگاهی از تاریخ انقلاب این امانت را به خوبی حفظ کند.
توصیه وی به جوانان برای استفاده از فرصت جوانی و خدمت به مردم و اسلام در جوانی، ریشه در همین اعتماد و اتکا به جوانان برای آینده انقلاب داشت.
خواهر دباغ در سیاست هم یک فرد انقلابی بود و آنچه باید گفته شود را بدون هراس و واهمه و در راستای منافع انقلاب عنوان می‌کرد و بیشترین تلاش وی برای حفظ وحدت در برابر شرق و غرب بود.
وی در انقلابی بودن و انقلابی ماندن ثابت‌قدم بود اما آنچنان که باید وشاید نسل جوان با این بانوی انقلابی در دوران حیات آشنا نشدند و در مقطعی هم تلاش شد تا نامی از وی مطرح نشود.
می‌شد و بهتر بود پس از اعطای نشان درجه ۳ ایثار، شرایط ارتقای این نشان به درج یک فراهم شود اما نخواستند و نشد.
امروز مرضیه حدیدچی دیگر در میان ما نیست اما راه و روش وی و بخصوص وفاداری و تبعیت وی از امام و رهبری و فداکاری‌هایی که بدون چشمداشت در راه انقلاب انجام داد، همچنان باقی است.
اکنون سبک زندگی وی ملاکی برای سنجش ادعاها درباره انقلابی بودن در استان و کشور است و بهترین الگو برای جوانانی است که می‌خواهند انقلابی زندگی کنند.

توجه به اقتصاد مقاومتی در اطلاع‌رسانی هفته پژوهش

رئیس کمیته تبلیغات و اطلاع‌رسانی ستاد بزرگداشت هفته پژوهش استان بر توجه به اقتصاد مقاومتی در اطلاع‌رسانی هفته پژوهش تأکید کرد.
احسان شهابی در جلسه کمیته تبلیغات و اطلاع‌رسانی ستاد بزرگداشت هفته پژوهش استان با یادآوری شعار هفته پژوهش در سال ۹۵، "پژوهش تقاضامحور و تجاری‌سازی فناوری، زیربنای اقتصاد مقاومتی"، گفت: عملکرد کمیته باید در راستای این شعار بخصوص توجه به اقتصاد مقاومتی و تبیین جایگاه پژوهش در این نوع اقتصاد باشد.
وی با اشاره به تأکیدات مقام معظم رهبری و ریاست محترم جمهوری مبنی بر تقویت بنیه علمی کشور و ترویج و توسعه شرکت‌های دانش‌بنیان با تکیه بر اصل پژوهش‌محوری افزود: هفته پژوهش فرصتی مغتنم برای تبیین و بررسی دستاوردهای این حوزه در استان است که با برنامه‌ریزی می‌توان از این فرصت نهایت استفاده را داشت.
مشاور استاندار و مدیرکل روابط عمومی استانداری تصریح کرد: برای برگزاری شایسته هفته پژوهش و فناوری در استان، توجه به اطلاع‌رسانی و تبلیغات اهمیت ویژه‌ای دارد.
شهابی اضافه کرد: در اطلاع‌رسانی محدودیتی برای استفاده از ابزارهای اطلاع‌رسانی بخصوص رسانه‌های استان وجود ندارد و این کمیته شرایط همکاری و تعامل ستاد با رسانه‌ها را ایجاد خواهد کرد.
وی اظهار داشت: پژوهش اقدامی علمی و با پشتوانه دانشگاه‌ها و مراکز علمی انجام می‌شود به همین دلیل تولید محتوا برای اطلاع‌رسانی نیز نیازمند پشتیبانی دانشگاه‌ها و مراکز علمی استان است.
برنامه‌های استانی هفته پژوهش با شعار "پژوهش تقاضا محور و تجاری‌سازی فناوری؛ زیربنای اقتصاد مقاومتی" از ۱۴ آذرماه در استان برگزار می‌شود.

همایش سلامت زنان صنعت آب و برق برگزار شد

نخستین همایش ارتقای سلامت زنان به همت شورای انسجام‌بخشی مشاوران امور زنان و خانواده صنعت آب و برق استان همدان برگزار شد.
در این همایش جمع کثیری از بانوان شرکت‌های سهامی آب منطقه‌ای، شرکت نیروی برق مفتح، شرکت توزیع برق استان همدان، شرکت آب‌وفاضلاب استان همدان و شرکت آب‌وفاضلاب روستایی همدان شرکت داشتند.
متخصص جراحی عمومی زنان در این جلسه با اشاره به اینکه بیمارها با پیشرفت تکنولوژی تغییر یافته است، گفت: در زمان گذشته بیشتر بیماری‌ها در حوزه عفونی اتفاق می‌افتاد اما در حال حاضر بیشتر در حوزه بیماری‌های مزمن همچون سرطان رخ می‌دهد. طاهره هاشم با اشاره به اینکه بیشترین نوع سرطان در جهان به سرطان پوست اختصاص دارد، گفت: بیشترین نوع سرطان در بین مردان ایرانی سرطان معده و در بین زنان سرطان پستان اختصاص است. وی با اشاره به روند رو به افزایش سرطان پستان در بین زنان ایرانی اظهار کرد: از هر ۸ زن یک زن احتمال ابتلا به بیماری سرطان پستان دارد.
این متخصص جراحی عمومی زنان هدف اصلی از برگزاری این همایش را ارائه آموزش‌های لازم جهت غربالگری در بین زنان دانست، افزود: هر خانمی باید هر ۶ ماه یک بار به یک جراح عمومی زنان برای معاینه پزشکی سرطان پستان مراجعه کند.

دغدغه پرداخت حقوق کارگران در شورای شهر

شهرداری بودجه ندارد حقوق مدیران بعد از همه

کارکنان و کارگران شهرداری از پرداخت با تأخیر حقوق گله‌مند هستند و باید در شورای شهر تصمیمات و اقداماتی برای جبران تلاش‌های این افراد صورت بگیرد.
محور کمیسیون خدمات شهری، حمل‌ونقل و ترافیک شورای شهر همدان که روز پنجشنبه برگزار شد بر پرداخت حقوق کارگران خدمات شهری قبل از حقوق مدیران تأکید داشت.
در این جلسه عضو شورای شهر همدان با بیان اینکه باید تصمیمی در زمینه نحوه پرداخت حقوق کارگران شهرداری همدان گرفته شود، گفت: باید بررسی شود آیا پیمانکاران شهرداری به وظایف خود عمل کردند یا اینکه مشکلات مالی وجود دارد، گفت: شهرداری پیمانکارانی را که به وظایف خود عمل نکردند در لیست سیاه قرار داده و با آنها قرارداد منعقد نکند.
وی در بخش دیگری از سخنان خود درباره وضعیت پاساژ استقلال همدان نیز گفت: این پاساژ از نظر وضعیت درآمدی رشد چندانی نداشته و متأسفانه نتوانسته با وجود مرکزیت در همدان به جایگاه واقعی خود برسد.
رئیس کمیسیون خدمات شهری و حمل‌ونقل ترافیک شورای شهر همدان بیان کرد: این پاساژ در مالکیت شهرداری منطقه ۴ است و حفظ و نگهداری آن باید در اولویت شهرداری باشد.
عضو دیگر شورای شهر همدان نیز در این جلسه بیان کرد: سال‌های گذشته در شهرداری ستاد حساب معینی شکل می‌گرفت تا در صورت نیاز منابع مالی مورد نیاز شهرداری همدان از این محل تأمین شود.
علی‌اکبر نظری با تأکید بر اینکه شهرداری همدان نظارت بر اجرای پروژه‌های عمرانی را افزایش دهد گفت: واگذاری پروژه‌های عمرانی به مناطق ۴گانه توسط شهرداری ستاد عملی شود.
وی با بیان اینکه رکود عامل اصلی بروز بسیاری از مشکلات در شهرداری‌ها از جمله شهرداری همدان بوده است، گفت: مدیریت کردن در دوران رکود بسیار دشوار است که شاهد بروز مسائل بسیار منفی برای شهرداری‌ها بودیم که عامل عدم تحقق بودجه به صورت کامل می‌شود.
نظری با اشاره به اینکه در بودجه امسال شهرداری همدان اعتبارات در قالب دو وجه سرمایه‌گذاری و بودجه عمرانی و جاری تصویب شده است، گفت: این امر برای این است که این دو ردیف اعتباری آسیبی به یکدیگر نرسانند و اقدامات لازم برای تحقق هر دو انجام شود.

شهرداری همدان اگر بودجه ندارد حقوق مدیران را پرداخت نکند

نایب‌رئیس شورای شهر همدان نیز از تأخیر در پرداخت حقوق کارگران خدمات شهری شهرداری همدان انتقاد کرد و گفت: اگر شهرداری همدان بودجه پرداخت حقوق ندارد حقوق مدیران نباید پرداخت شود.
به گزارش تسنیم، محمدرضا الیاسی اظهار داشت: شهرداری همدان به دلیل عدم پرداخت به موقع حقوق کارگران مصوبه شورای شهر مبنی بر پرداخت حقوق مدیران ستادی پس از واریز حقوق کارگران را زیرپا گذاشته است.
وی افزود: قرار شد ابتدا حقوق کارگران، پاکبان‌ها و کسانی که کارهای خدماتی انجام می‌دهند پرداخت شود ولی با شرایط فعلی مصوبه شورای شهر انجام نشده و شهرداری همدان به آن بی‌اعتنایی کرده است.
وی با بیان اینکه همه مدیران و کارکنان شهرداری باید در این مشکلات سهیم باشند، عنوان کرد: درآمدها براساس بودجه مصوب محقق نمی‌شود که این امر می‌طلبد راهکارهای جدیدی برای خدمات شهری ارائه شود.

حقوق کارگران زودتر از حقوق مدیران شهرداری همدان پرداخت می‌شود

معاون شهردار همدان نیز از پرداخت حقوق کارگران زودتر از حقوق مدیران شهرداری همدان خبر داد و گفت: امور مالیاتی مشکلات بسیاری را برای پیمانکاران خدمات شهری همدان ایجاد کرده است.
مجید درویشی اظهار داشت: خدمات شهری و پرداخت حقوق کارکنان و کارگران خدمات شهری یکی از دغدغه‌های شهرداری است که هر ماهه به هر شکلی در اولویت پرداخت کار شهرداری قرار دارد ولی به تناسب درآمدهای مناطق اتفاق می‌افتد.
وی با اشاره به اینکه پیمانکاران خدمات شهری شهرداری همدان با توجه به مناقصه سالانه و قیمت‌های اعلام شده، انتخاب می‌شوند، گفت: شهرداری نمی‌تواند برای چندین سال با پیمانکاران خدمات شهری قرارداد منعقد کند؛ چراکه این امر غیرقانونی است.
درویشی با بیان اینکه در انعقاد قرارداد ایراد شکلی وجود دارد که سبب شده بین شهرداری و امور مالیاتی مشکلی ایجاد شود، تصریح کرد: قراردادی که با پیمانکار منعقد می‌شود کلی است و وقتی دارایی مالیات را از کل قرارداد محاسبه می‌کند مشکل ایجاد می‌شود در صورتی که امور مالیاتی باید مالیات را به خرید وضع کند.
وی با اشاره به اینکه این مشکل باید در سال آینده حل شود، تصریح کرد: امور مالیاتی برای خودروها و منازل پیمانکاران به خاطر عدم پرداخت ارزش افزوده حکم توقیف گرفته است.
معاون خدمات شهری شهردار همدان بیان کرد: شهرداری همدان از نظر منابع مالی با مشکلات بسیاری مواجه بوده و زمانی هم که قرار است حقوق پرداخت کند طلبکاران حساب شهرداری را مسدود می‌کنند.
شورای شهر همدان هفته‌های گذشته در جلسه غیرعلنی خود مصوبه‌ای مبنی بر پرداخت حقوق کارکنان شهرداری با اولویت نسبت مدیران ستادی داشت که عدم اجرای آن توسط مدیران ستادی شهرداری همدان انتقاد اعضای شورای شهر همدان را برانگیخت.
در روزهای گذشته حقوق مدیران ستادی شهرداری همدان واریز شده ولی گویا هنوز حقوق کارکنان شهرداری همدان واریز نشده و این موضوع اعتراض شورای شهر را در پی داشت.
در ماه‌های گذشته نیز برخی از اعضای شورای شهر همدان نسبت به تأخیر چند ماهه در پرداخت حقوق کارکنان شهرداری همدان انتقاداتی را داشتند که در آن زمان شهردار همدان وعده رسیدگی را داد که شرایط بهبود یافت ولی هنوز به وضعیت مطلوب یعنی عدالت در پرداخت‌ها نرسیده است.
برخی از کارگران و نیروهای خدماتی شهرداری همدان با تأخیر چند ماهه حقوق دریافت می‌کنند ولی در این شرایط حقوق مدیران ستادی شهرداری همدان در زمان مقرر واریز می‌شود که این امر به هیچ وجه نشان از عدالت ندارد که انتظار کارکنان و نیروهای خدماتی از شورای شهر رسیدگی ویژه به این موضوع است.

با تلاش شوراهای حل اختلاف:

۶۸۱ زندانی در همدان آزاد شدند

معاون قضایی دادگستری و رئیس شوراهای حل اختلاف استان همدان گفت: در ۶ ماهه نخست سال جاری با تلاش شوراهای حل اختلاف استان همدان ۶۸۱ تن از مددجویان از زندان‌های این استان رهایی یافته و به آغوش گرم خانواده بازگشتند.
به گزارش روابط عمومی شوراهای حل اختلاف استان مرتضی دیناری بیان کرد: شهرستان همدان با فراهم کردن زمینه آزادی ۲۶۴ تن از زندانیان بیشترین سهم را در آزادی زندانیان دارد.
وی گفت: با توجه به دستورالعمل رئیس قوه قضاییه مبنی بر ساماندهی زندانیان و کاهش جمعیت کیفری زندان‌ها، شوراهای حل اختلاف می‌توانند از تمامی ظرفیت برای رهایی هرچه بیشتر زندانیان تلاش کنند.
معاون قضایی دادگستری و رئیس شوراهای حل اختلاف استان همدان اضافه کرد: همچنین شوراهای حل اختلاف می‌توانند در چارچوب قانون از ورود افراد به زندان جلوگیری کنند.
دیناری با ذکر عملکرد شوراهای حل اختلاف در زمینه‌های مختلف شامل ایجاد سازش در پرونده‌های منجر به قتل و پرونده‌های سنگین مالی، خواستار تلاش و اهتمام مضاعف پرسنل شوراها در این راستا شدند.

هوای همدان ۱۸ روز در حالت هشدار

معاون امور عمرانی استاندار همدان بابیان اینکه صنعت گردشگری و رونق این صنعت برای استان همدان اولویت است، گفت: هوای همدان باید پاک بماند.
به گزارش مهر، محمودرضا عراقی در جلسه کارگروه آلودگی هوای همدان بر توسعه گردشگری با حفظ هوای پاک همدان تأکید کرد و افزود: صنایع وابسته به کشاورزی، صنایع دستی و گردشگری باید توسعه یابد و صنایع پاک مورد توجه قرار گیرد.
وی بیان کرد: برخی استان‌ها به دلیل عدم توجه به توسعه پایدار، بهترین داشته‌های خود را از دست داده‌اند و ما باید از تجربه دیگران در این امر بهره بگیریم.
عراقی گفت: اگر به حفظ مراتع و منابع آب و توازن دام و مرتع توجه نکنیم، با کانون‌های مولد گردوغبار داخلی مواجه خواهیم شد.
وی با تأکید بر اینکه توسعه باید کنترل شده و متعادل باشد، اظهار کرد: ما به مدیران چالشی نیاز داریم تا مشکلاتشان را بیان کنند و بعد به دنبال حل مشکل باشیم.
معاون امور عمرانی استاندار همدان تأکید کرد: موضوع آلودگی هوا به دلیل اهمیت سلامت مردم باید به بهترین نحو در جلسات تصمیم‌گیری دیده شود.
مدیرکل حفاظت محیط زیست استان همدان نیز گفت: از ابتدای سال جاری تاکنون، هوای شهر همدان ۱۸ روز در وضعیت هشدار بوده است.
به گزارش روابط عمومی اداره کل حفاظت محیط زیست استان محمدرضا محمدی افزود: در این دوره زمانی شهر ملایر ۲۴ روز،شهر کبودراهنگ ۲۲ روز، اسدآباد ۱۷ روز و نهاوند ۸ روز وضعیت هشدار را تجربه کرده‌اند که آلودگی ذرات معلق با قطر ۱۰ و ۲ و نیم ppm دلیل این وضعیت در استان بوده است.
محمدی افزود: اسدآباد و کبودراهنگ نیز هر کدام ۲ روز از ابتدای سال جاری با هوای در وضعیت اضطرار روبه‌رو بوده‌اند.
وی توضیح داد: وضعیت سالم، هشدار، اضطرار و بحران با توجه به سنجش فاکتورهای co، so2، no2، o3 و ذرات توسط ایستگاه‌های پایش کیفیت هوا اعلام می‌گردد.
محمدی بیان کرد: تعداد ایستگاه‌های سنجش کیفیت هوا در همدان کافی نیست و نیاز به نصب و راه اندازی ۴ ایستگاه در شهر همدان وجود دارد که انتظار می‌رود شهرداری به مقوله مدیریت کیفیت هوا ورود پیدا کند.

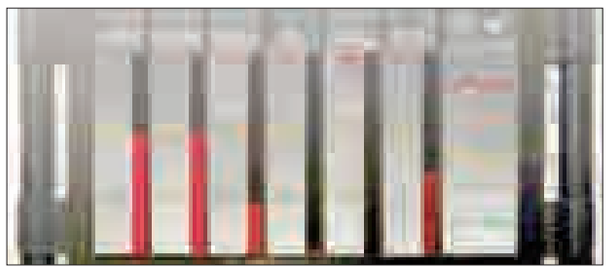

وی ادامه داد: آلودگی هوا به دلیل گردوغبار و ذرات غالباً در ماه‌های خرداد تا مرداد بیشتر می‌شود و اوایل صبح‌ها نسبت به سایر زمان‌ها بیشتر با آلودگی ناشی از ذرات در روزهای هشدار و اضطرار مواجه بوده‌ایم.
وی افزود: منشأ گردوغبارهای شدید، خارجی است و بر شمال استان به دلیل خشک شدن تالاب‌ها، احداث سد، استفاده بی‌رویه از منابع آب زیرزمینی و سطحی و کاهش توان اکولوژیکی خاک، بیشتر با این پدیده مواجه هستیم که می‌طلبد مدیریت اراضی در این مناطق بیش از پیش مورد توجه قرار گیرد با این حال جهت باد در استان باعث شده است تا سکونتگاه‌های اصلی استان کمتر در معرض گردوغبار قرار گیرد.
وی همچنین در ادامه خواستار توجه به تغییر سوخت نیروگاه شهید مفتح و پیگیری از سوی متولیان امر در این زمینه برای رفع آلایندگی نیروگاه از طریق تأمین سوخت گاز به جای مازوت شد.

شنیده‌ها

shenide@hamedanpayam.com

۱- ضرب‌المثلی به ضرب‌المثل‌های همدانی اضافه شده است. گویا یکی از مدیران استان برای دفاع از عملکرد خود در برابر نقد سرمایه‌گذار در ستاد تسهیل و اظهارات استاندار که انتظار دیگری داشتی مگه همدان نیست! این ضرب‌المثل را ساخته است. گفتنی است، درست است که همدان نیست اما این قدر هم همدان نیست! این ضرب‌المثل طنز است.
۲- استاندار از روش کارشکنی برخی بانک‌ها در ندادن تسهیلات به سرمایه‌گذاران پرده برداشته است. گویا در این روش کارشناسان توماری را برای ندادن تسهیلات به طرح معرفی شده تهیه و همه امضا کرده و به مرکز می‌فرستند و بعد اعلام می‌کنند که مرکز مخالف است! گفتنی است استاندار از اینکه در پیگیری یکی از این طرح‌ها مدیرعامل بانکی اعلام کرده که هر کس از زبان ما حرفی زده اشتباه کرده نیز سخن گفته است.
۳- عملکرد بانک مسکن استان در کمک به تولید با نقد استاندار مواجه شده است. گویا استاندار گفته بانک مسکن خیلی در زمینه تولید و توسعه غیر از عرصه مسکن نیست. گفتنی است در این جلسه تنها طرح تولیدی ارائه شده از سوی ستاد تسهیل استان برای دریافت تسهیلات به بانک مسکن از این بانک پس گرفته شده و به بانک صادرات داده شده است.
۴- انتقال مدیرکل منابع طبیعی استان در حال نهایی شدن است. گویا وی به مرکز منتقل خواهد شد. گفتنی است این انتقال منتظر موافقت استان است.
۵- فرماندار فامنین مدیرکل امور شهری استانداری می‌شود. گویا پورمجاهد از سوی عراقی برای تصدی این سمت به استاندار پیشنهاد شده است. گفتنی است به گفته استاندار پورمجاهد اصرار به ترک سمت فرمانداری و بازگشت به ستاد را دارد.

خبر ویژه

استخر نشد، فضای آموزشی را بزرگ کنید

یکی از طرح‌های عجیب آموزش‌وپرورش که در دولت گذشته دنبال شد، ساخت استخر در فضاهای آموزشی بود.
اجرای این طرح در برخی مدارس باعث کوچک شدن محیط آموزشی شد و اکنون در استان همدان ۹ استخر نیمه‌تمام وجود دارد که از مجموع ۹ استخر دانش‌آموزی در استان همدان ۲ استخر مربوط به شهر همدان است.
اتمام این استخرها سال گذشته ۲۴ میلیارد تومان اعتبار نیاز داشته که برای آن یک میلیارد و ۲۰۰ میلیون تومان اعتبار تصویب شده است.
با این فرمول و تخصیص کامل اعتبارات مصوب این استخرها به شرط تغییر نکردن قیمت‌ها ۲۰ سال دیگر تمام و به بهره‌برداری خواهد رسید که با این اوصاف باید گفت، خواستیم استخر شود اما نشد! حداقل فضای آموزشی را کوچک نکنیم.

کنفرانس علمی «درمان سکته مغزی» برگزار شد

کنفرانس علمی یک روزه «درمان سکته مغزی در مرحله حاد و چالش‌های درمانی» در همدان برگزار شد.
به گزارش مهر، دبیر علمی کنفرانس در این کنفرانس با ارائه سخنرانی در مورد آمبولکتومی در سکته مغزی، سکته مغزی را آسیب مغزی ناشی از انسداد یا پارگی رگ‌های مغزی دانست و اظهار داشت: با تزریق معجزه‌آسای داروهای جدید تحول مهمی در سکته حاد مغزی رخ داده است به طوری که در صورت مراجعه به موقع بیماران به مرکز آموزشی درمانی و تزریق داروی مورد نظر، لخته‌ای که باعث انسداد عروق شده، رفع می‌شود. مجتبی خزایی با بیان اینکه تزریق دارویی برای بیماران دچار سکته مغزی از چند ماه گذشته در مرکز آموزشی درمانی سینا به صورت کلاسیک انجام می‌شود، افزود: معمولاً یک‌سوم درمان‌های تزریقی برای سکته مغزی جواب می‌دهد.

گرانفروشی شایع‌ترین تخلف صنوف همدان

درج نکردن قیمت، گرانفروشی، تقلب و رعایت نکردن نکات بهداشتی به ترتیب بیشترین میزان تخلف صنوف این استان را تشکیل می‌دهند.
مدیرکل تعزیرات حکومتی استان گفت: طرح نظارتی ویژه اربعین از ابتدای ماه جاری با همکاری تعزیرات، اصناف و سازمان صنعت معدن و تجارت در راستای حمایت از حقوق مصرف‌کنندگان اجرایی شد. علیرضا حسن‌پور به ایرنا اضافه کرد: در این طرح صنوف، مجتمع‌های خدماتی بین راهی و فروشگاه‌های عرضه‌کننده مواد غذایی و رستوران‌های موجود در مسیر تردد زائران اربعین حسینی مورد بازرسی قرار گرفتند. وی افزود: بیشترین تخلفاتی که در این مجتمع‌ها شاهد بودیم شامل رعایت نکردن نظافت و نکات بهداشتی و عرضه مواد اولیه و خام تاریخ مصرف گذشته بود.

تصادف خونین در نهاوند- فیروزان

مسئول مدیریت حوادث و فوریت‌های پزشکی ۱۱۵ از برخورد ۳ دستگاه خودرو سمند، پراید و تریلر در ۲۵ کیلومتری نهاوند- فیروزان، نرسیده به شهر فیروزان خبر داد و گفت: این حادثه ۵ نفر کشته و ۳ نفر مصدوم بر جای گذاشت. کیانی در گفت‌وگو با روابط عمومی شبکه بهداشت و درمان شهرستان نهاوند، گفت: در این حادثه ۵ نفر از سرنشینان سمند در آتش سوختند و ۳ مصدوم حادثه پس از انجام اقدامات پیش بیمارستانی به بیمارستان آیت‌ا... علیمرادیان نهاوند منتقل شدند.

پیام تاریخ، تمدن و فرهنگ مادستان
The Message Of Madestan's History & Civilization & Culture
روزنامه همدان پیام
۳
شنبه ● ۲۹ آبان‌ماه ۱۳۹۵ ● شماره ۲۷۸۴
مادستان
madestan@hamedanpayam.com

افتتاح ۴ دهیاری تویسرکان در فجر امسال

تویسرکان- خبرنگار همدان پیام: نیمه دوم سال ۹۴ تاکنون مجوز ساخت ۴ ساختمان دهیاری اخذ شده و اعتباری معادل ۵ میلیارد و ۲۰۰ میلیون ریال به این طرح ها اختصاص یافته است که امید می رود تا دهه فجر امسال بهره برداری شوند.
بخشدار مرکزی تویسرکان درنشست با اصحاب رسانه گفت: علاوه بر مرکز آتش نشانی که در حال حاضر در دهستان خرمرود و به مرکزیت روستای اشتران فعال است، در دهه فجر امسال شاهد آغاز به کار مرکز آتش نشانی روستای سید شهاب هستیم که تا کنون یک میلیارد و ۵۸۰ میلیون ریال برای ساختمان و محوطه سازی آن هزینه شده است.
سعدی عبدلی اظهار کرد: تمام روستاهای تویسرکان ازشورای فرهنگی برخوردارند و درروستاهای بیش از هزار نفر جمعیت در بخش مرکزی تویسرکان تشکیل شده است.
به گفته وی، از مجموع سه روستای بالای هزار و ۵۰۰ نفر جمعیت بخش مرکزی تویسرکان، دو روستای اشترمل و سید شهاب دارای کتابخانه عمومی هستند و راه اندازی کتابخانه روستای جعفریه نیز در دستور کار قرار دارد.
عبدلی اظهار کرد: باتوجه به اقلیم وآب وهوای خوب روستاهای هدف گردشگری بخش مرکزی تویسرکان شامل اشتران، گشانی و کهنوش باید مسئولان توجه ویژه به این امرکنند همچنین صنعت مبل و منبت، تولید فرش دستباف و فرآوری و صادرات محصولات باغی گردو، آلو و زرد آلو از مهمترین ظرفیت های ایجاد اشتغال در بخش مرکزی تویسرکان به شمار می روند که باید به آنها توجه ویژه داشت.
وی افزود: از ابتدای امسال تا کنون ۸ روستای بخش مرکزی تویسرکان شامل روستاهای کهنوش، اشتران، محمود آباد، خیرآباد، سید شهاب، فریازان و رود آور با اختصاص اعتبار ۱۵ میلیارد و ۹۰۰ میلیون ریال آسفالت شده اند.
همچنین امسال عملیات جدول گذاری در ۹ روستای بخش مرکزی تویسرکان شامل روستاهای بابا پیعلی، وردآورد علیا، جعفریه، فریازان، امامزاده زید(ع)، سید شهاب، باباپیر، اشترمل و کرزان با صرف اعتبار ۴ میلیارد و ۵۰۰ میلیون ریال اجرایی شده است.

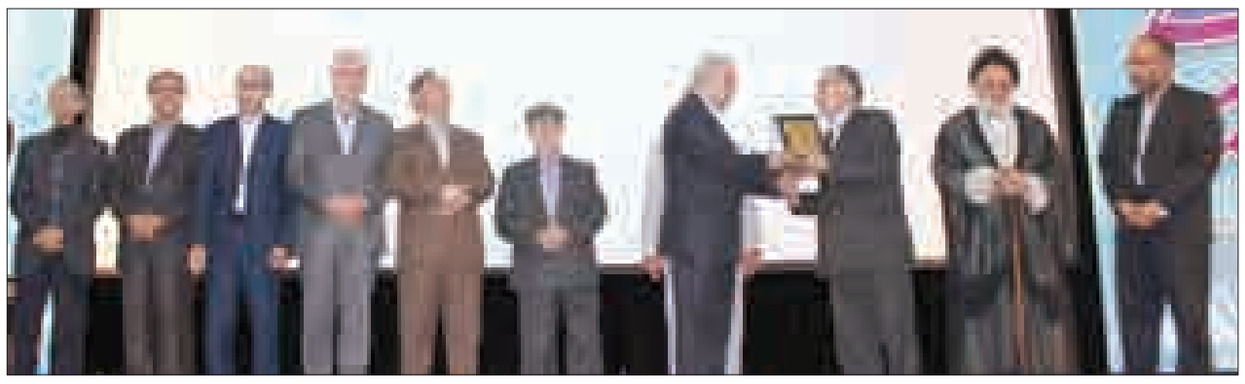

تجلیل از استاد ادب فارسی در رزن

▪ از دکتر عبدا... نصرتی عضو هیأت علمی و از فرهیختگان استان با حضور اهالی فرهنگ و مسئولان تجلیل شد

رزن- بهمن هوشمندی- خبرنگار همدان‌پیام: برای نکوداشت چهره‌های فرهیخته استان همدان، رزن به عنوان دومین شهرستان در استان با برگزاری آیین نکوداشتی، از استاد عبدا... نصرتی، تجلیل کرد.
بزرگداشت این فرهیخته رزنی هفته گذشته در حالی برگزار شد که شهرستان رزن نه‌تنها میزبان فرهیختگان بومی، بلکه با همراهی میهمانی از سایر نقاط استان و کشور، علما و نخبگان همراه بود.
صندلی‌های پر و جمعیت سرپا ایستاده در اطراف سالن مجتمع فرهنگی و هنری اندیشه شهر هم نشان از استقبال مردم فرهیخته‌پرور رزن از آیین بزرگداشت داشت.
اما در این میان، سخنانی در بین اکثریت جمعیت حاضر در سالن اندیشه رزن به‌ویژه نوجوانان و جوانان زمزمه می‌شد که از جنس امیدواری به آینده بود.
نامگذاری خیابان و یکی از کتابخانه‌های شهرستان به نام دکتر عبدا... نصرتی هم از پیشنهاداتی بود که در این آیین با استقبال عموم مسئولان همراه بود.

ماندگاری ارزش‌ها در گرو پاسداشت مفاخر است

معاون سیاسی- امنیتی استاندار همدان در این آیین گفت: در استان همدان بزرگان بسیاری وجود دارند و باید تا وقتی که در قید حیات هستند، از آنها تجلیل شود.
محمدابراهیم الهی‌تبار، شهرستان رزن را خاستگاه چهره‌های علمی، ادبی و فرهنگی دانست و افزود: این افراد، دِین بزرگی در حوزه‌های معرفتی و دانش، بر گردن ما دارند.
وی تأکید کرد: شهرداری‌ها و شورای اسلامی شهرهای رزن و قروه درجزین باید نسبت به نامگذاری خیابانی به نام استاد عبدا... نصرتی اقدام کنند که البته با استقبال شهرداران هر دو شهر قرار گرفت و تصویب هم شد.
الهی‌تبار برگزاری آیین بزرگداشت نصرتی را فرصتی بسیار مناسب و مغتنم برای استفاده دانشگاهیان و فعالان حوزه فرهنگ و هنر شهرستان دانست و افزود: فرهیختگان شهرستان باید با این اقدام و همچنین بسترسازی‌های صورت گرفته از ظرفیت‌های وی، کمال استفاده و بهره‌برداری را ببرند.
وی، بقا و ماندگاری ارزش‌های فرهنگی کشور را در گرو پاسداشت مفاخر برشمرد و گفت: احترام به مفاخر و پیشکسوتان، احترام به هویت فرهنگی، تاریخی و ملی ما است و همه ما در متجلی شدن فرهنگ ایرانی اسلامی همچون یک پازل نقش تکمیل‌کننده این مهم را داریم و باید در این راه از مفاخر الگو بگیریم.

بزرگداشت فرهیختگان گامی برای نهادینه ساختن فرهنگ علم‌آموزی

فرماندار رزن هم با تأکید بر اینکه در بین شهرستان‌های استان همدان تنها یک درصد از جرایم مربوط به رزن است، گفت: این در حالیست که رزن ۷ درصد جمعیت استان را به خود اختصاص داده است.
فتحعلی حسینی، رزن را دیار عالم‌پرور معرفی کرد و افزود: با وجود اینکه ۷۶ درصد جمعیت رزن را روستاییان تشکیل می‌دهند، شخصیت‌های برجسته کشوری و جهانی نظیر ملاحسینقلی شوندی و ملاعلی معصومی در این شهرستان پرورش یافته‌اند.
به گفته وی، وجود شخصیت‌های فرهیخته رزنی در بین علما و دانشمندان کشور مصداق بارز عالم‌پروری رزن است.
فرماندار رزن در ادامه توجه و بزرگداشت فرهیختگان را گامی مطلوب برای نهادینه ساختن فرهنگ علم‌آموزی برشمرد و افزود: با برگزاری آیین‌های بزرگداشت می‌توان افق روشن را به دانش‌آموزان، نوجوانان و همچنین آحاد مردم شناساند.

بزرگداشت فرهیختگان از وظایف ارشاد است

رئیس فرهنگ و ارشاد اسلامی شهرستان رزن هم در این آیین با اشاره به اهمیت و توجه جامعه به فرهیختگان و سرمایه‌های اجتماعی گفت: فرهیختگان گنجینه‌های تمام‌نشدنی جامعه هستند و باید قدر هنرمندان پیشکسوت را بدانیم و از توانایی آنها در پیشبرد و توسعه جامعه بهره‌مند شویم.
علی سیف‌یار معتقد است: آیین تکریم از فرهیختگان موجب ایجاد جهش در حوزه فرهنگ و هنر رزن شده است و می‌تواند سرفصل جدیدی در گسترش ظرفیت‌های فرهنگی و هنری شهرستان باشد.
وی از سیاست جدید وزارت ارشاد در زمینه بزرگداشت فرهیختگان خبر داد و گفت: سیاست این است که برگزاری آیین‌های تجلیل از مقام عالمان و فرهیختگان شهرستان‌ها مورد توجه ویژه قرار گیرد.
سیف‌یار با بیان اینکه تکریم و بزرگداشت فرهیختگان و نخبگان شهرستانی یکی از وظایف فرهنگ و ارشاد است، افزود: تکریم مقام شامخ و علمی فرهیختگان در حقیقت ارج نهادن به مقام علم و فرهنگ و الگوسازی شخصیت‌های برجسته آنها در جامعه برای علاقمندان است.

خواسته استاد: تلاش برای ارتقای جایگاه فرهنگی رزن

فریخته رزنی هم یکی دیگر از سخنران نکوداشت خود بود که معتقد است: امروز آیین نکوداشت عبدا... نصرتی نیست؛ بلکه آیین نکوداشت مردم فرهیخته رزن است که با حمایت‌های خود، سهم ویژه‌ای در موفقیت‌های بنده داشته‌اند.
عبدا... نصرتی اظهار کرد: چند دهه از عمر خود را در راه اشاعه ادبیات فارسی و ایرانی اسلامی گذرانده‌ام و ثمره ارزشمند زندگی‌ام، داشتن همسر و فرزندانی شایسته است که بر خود می‌بالم.
وی، کار معلمی را بسیار سخت و طاقت‌فرسا دانست و افزود: بی‌علت نیست این شغل را هم‌ردیف شغل انبیا می‌دانند.
نصرتی همچنین خواستار این بود که امروز مردم رزن باید از مسئولان فرهنگی و اجرایی شهرستان بخواهند بیش از پیش به فرهنگ بپردازند و نماینده مردم رزن در مجلس شورای اسلامی هم از توان خود برای ارتقای جایگاه فرهنگی رزن استفاده کنند؛ زیرا رزن با توجه به وجود ظرفیت‌های بالقوه، جای معرفی بیشتری دارد.

گذری بر زندگی استاد

عبدا... نصرتی سال ۱۳۲۶ در روستای کرفس از بخش قروه‌درجزین شهرستان‌های رزن دیده به جهان گشود. لیسانس زبان و ادبیات فارسی را از دانشسرای عالی (دانشگاه تربیت معلم تهران) و لیسانس جامعه‌شناسی را از دانشکده علوم اجتماعی دانشگاه تهران و فوق لیسانس را هم از پژوهشکده فرهنگ ایران اخذ کرد.
وی دکترای زبان و ادبیات فارسی را هم در دانشگاه تهران گرفت. پس از پیروزی انقلاب مسئولیت‌های متعددی همچون ریاست شورای آموزش‌وپرورش رزن و عضویت در هیأت علمی دانشگاه آزاد را بر عهده داشت. ۲ کتاب از او به نام‌های «گزیده ادب فارسی» و «تحلیل اجتماعی شعر مشروطیت» چاپ شده است.
نصرتی به عنوان یکی از چهره‌های ماندگار و شناخته شده ادب فارسی در کنفرانس‌های متعدد بین‌المللی در باب ادبیات فارسی به ایراد سخنرانی پرداخته و مقالات بسیاری از او در نشریات مختلف داخلی و بین‌المللی انتشار یافته است.

اعلام آمادگی ۷ کارخانه برای خرید چغندرقند نهاوند

نهاوند- خبرنگار همدان‌پیام: هر ساله با زیر کشت رفتن بیش از ۴ هزار هکتار از اراضی نهاوند برای کشت چغندرقند، ۱۸۰ تن چغندرقند برداشت می‌شد.
اما به دلیل تولید بیش از نیاز کارخانه‌های قند، مقادیری زیادی از این محصول کنار مزارع نهاوند، به عنوان یکی از قطب‌های تولیدکننده چغندرقند استان، دپو می‌شد که این خود، موجب نارضایتی بهره‌برداران شده بود. امسال با توجه به سیاست‌های دولت برای کاهش سطح زیر کشت محصولات پرآب‌بر، سطح زیر کشت چغندرقند در نهاوند یک هکتار کاهش داشته و بنا بر اظهار مسئولان میانگین تولید چغندر قند در نهاوند ۵۰ تن در هکتار است که امسال این محصول نسبت به سال گذشته ۵۰ تن کمتر برداشت شده است. از طرفی هم مسئولان با توجه به مشکلات پیش‌روی چغندرکاران و اینکه هر ساله مقادیر زیادی از این محصول روی دست بهره‌برداران می ماند با ۳ کارخانه قند دیگر برای خرید این محصول رایزنی کرده اند و حالا بنا بر اظهار مدیریت جهادکشاورزی نهاوند، امسال در مجموع ۷ کارخانه قند برای خرید این محصول اعلام امادگی کرده‌اند.
احمد باقری با بیان اینکه امسال سطح زیر کشت چغندر در نهاوند هزار هکتار کاهش یافته است، گفت: امسال ۳ هزار و ۴۰۰ هکتار از اراضی نهاوند زیر کشت چغندر رفت و از این میزان سطح زیرکشت ۱۸۰ هزار تن چغندر برداشت خواهد شد.
به گفته وی، با توجه به اینکه کارخانه‌های قند همدان، کرمانشاه و اصفهان گنجایش خرید این میزان چغندر را نداشت با ۳ کارخانه دیگر در نیشابور، سبزه‌وار و شیروان در استان خراسان رایزنی شده و در حال حاضر هیچ نگرانی در خصوص اینکه همانند سال گذشته چغندر روی دست کشاورزان بماند، وجود ندارد.
باقری همچنین از پرداخت تمام مطالبات سال گذشته به چغندرکاران خبر داد و افزود: در حال حاضر ۱۵۰ هزار تن از محصول برداشت و به کارخانه‌ها تحویل شده در این زمینه هیچ مشکلی وجود نداشته است و بهره‌برداران به محض تحویل محصول به کارخانه‌های قند، بخشی از مطالبات خود را دریافت می‌کنند. باقری در پایان از بهره‌برداران خواست برای تحویل چغندرقند به کارخانه‌های قند سلیقه‌ای عمل نکنند تا مشکلات سال گذشته تکرار نشود.

ساخت بازار میوه میوه ملایر آغاز شد

ملایر- خبرنگار همدان‌پیام: عملیات اجرایی بازارچه میوه و تره‌بار بلوار ۱۵ خرداد ملایر با همت شهرداری و شورای این شهر آغاز شد.
شهردار ملایر در آیین کلنگ‌زنی، از طرح شهرداری و شورای اسلامی این شهر برای احداث ۴ بازارچه در ۴ نقطه ۲۰ متری ایمان، انتهای خیابان قائم‌مقام فراهانی، روبه‌روی بیمارستان مهر و بلوار ۱۵ خرداد خبر داد.
علیرضا رضایی اظهار کرد: شهرداری ملایر برای خدمات‌رسانی یکسان به همه نقاط شهر و تمرکززدایی، ۴ نقطه شهر را به عنوان نقاط هدف در ایجاد بازارچه‌های میوه و تره‌بار در نظر گرفته است که امیدوار هستیم در آینده نزدیک با ایجاد این بازارچه‌ها، به اهداف خود دست یابیم.
وی در ادامه به معرفی پروژه بازارچه بلوار ۱۵ خردا پرداخت و گفت: از مجموع این ۴ بازارچه، بازارچه بلوار ۱۵ خرداد نخستین پروژه‌ای است که کلید خورده است و با اعتبار ۸ میلیارد ریال در زمینی به متراژ ۲ هزار و ۷۲۰ متر احداث و در مجموع ۳۹ واحد تجاری با هزار و ۹۲۰ متر سطح اشغال در یک طبقه را شامل می‌شود.
به گفته رضایی، پارکینگ مورد نیاز بازارچه هم در محوطه میانی پیش‌بینی شده است که امیدواریم این بازارچه با ارئه مناسب خدمات بخشی از نیاز مردم شهرستان را پوشش دهد.

نوبت سوم
آگهی مزایده
پایگاه هوایی خلبان شهید محمد نوژه همدان در نظر دارد ، **مجتمع کارخانه آسفالت، ماسه‌شویی، سنگ‌شکن و بچینک مربوطه** را از طریق مزایده عمومی به صورت اجاره سالیانه به متقاضی واجد شرایط از مورخه ۹۵/۹/۱ اجاره دهد.
متقاضیان می‌توانند به شرح ذیل عمل نمایند:
۱- بازدید متقاضیان از مجتمع کارخانه آسفالت با هماهنگی نماینده یگان از تاریخ چاپ آگاهی تا اتمام مهلت مزایده (۲۰ روز)
۲- متقاضیان می‌توانند قیمت پیشنهادی خود را به صورت محرمانه و در پاکت در بسته با فیش واریزی شرکت در مزایده به ماتریل تهیه یگان تحویل نمایند.
۳- واریز مبلغ ۲۰/۰۰۰/۰۰۰ ریال به شماره حساب ۵۱۵۱۵۷۵۶۱۹۰۰۷ دارایی پایگاه نزد بانک سپه به عنوان سپرده شرکت مزایده.
۴- هزینه آگهی به عهده برنده مزایده می‌باشد.
۵- این یگان در رد یا قبول پیشنهادات مختار است (محل فوق را به بالاترین قیمت پیشنهادی واگذار نماید)
آدرس: همدان، کبودراهنگ، پایگاه هوایی خلبان شهید محمد نوژه، معاونت پشتیبانی (ماتریل تهیه)
تلفن تماس: ۳۵۵۵۳۲۷۷-۰۸۱ کابل: ۳۶-۵۵۵۳۰۳۳-۰۸۱ تلفن داخل: ۳۰۷۸-۳۰۴۰

خبر

جای خالی نماز در آثار فرهنگی- هنری کشور

رزن- خبرنگار همدان‌پیام: امروزه آثار و نتایج نماز در آثار فرهنگی- هنری خالی است؛ بنابراین مسئولان فرهنگی باید نسبت به گنجاندن آثار نماز در آثار هنری همت کنند.
دبیر ستاد اقامه نماز استان همدان در اجلاس نماز شهرستان رزن با بیان اینکه کاهش آسیب‌های اجتماعی از اهداف اصلی اجلاس به شمار می‌رود، گفت: کاهش اعتیاد، طلاق و حاشیه‌نشینی و همچنین مدیریت فضای مجازی از محوریت‌های اصلی اجلاس به شمار می‌رود.
حجت‌الاسلام سید مرتضی حسنی‌حلم در ادامه با انتقاد از مسئولان امر افزود: امروز حلاوت نماز و دین را نتوانستیم آن طور که باید به نسل جوان انتقال دهیم؛ بنابراین باید نیاز مخاطب را بشناسیم و روش‌های روزآمد با توجه به نیاز مخاطب القا شود.

کبودراهنگ مجری ۱۱۰ عنوان برنامه در هفته بسیج

کبودراهنگ- خبرنگار همدان‌پیام: بیش از ۱۱۰ عنوان برنامه فرهنگی، هنری، عمرانی، اجتماعی و اقتصادی همزمان با هفته بسیج در کبودراهنگ برگزار خواهد شد.
فرمانده سپاه ناحیه کبودراهنگ در این‌باره گفت: این برنامه‌ها در سطح سپاه ناحیه، پایگاه‌های مقاومت، کانون‌های بسیج حوزه‌ها و سرتاسر شهرستان اجرا می‌شود.
محمود بداغی راهپیمایی بزرگ بسیجیان و اقشار مختلف مردم در روز اربعین حسینی را از شاخص‌ترین برنامه‌های این هفته برشمرد و افزود: همچنین نشست‌های عاشقان ولایت، برگزاری همایش آموزشی آشنایی با کارآفرینان برتر بسیجی، غبارروبی و عطرافشانی مزار شهدا، دیدار با خانواده‌های معظم شهدا، دیدار با امام‌جمعه و سخنرانی قبل از خطبه‌های نماز جمعه بخشی از این برنامه‌هاست.
وی از افتتاح و بهره‌برداری از سوله‌های حلقه‌های صالحین و پایگاه مقاومت در شهرستان خبر داد و گفت: بیش از ۲۰ پایگاه مقاومت تاکنون احداث شده است که چندین پایگاه همزمان با هفته بسیج در روستاهای شهرستان به بهره‌برداری خواهد رسید.
همچنین بیش از ۸ سوله حلقه‌های صالحین هم احداث شده است که سوله صالحین روستای اورقین در این هفته افتتاح و به بهره‌برداری خواهد رسید.
بداغی در ادامه گفت: همزمان با ۵ آذر سالروز تشکیل بسیج مستضعفین، اجتماع بزرگ بسیجیان با نام اجتماع بزرگ مدافعان حرم را در شهرستان خواهیم داشت که از شاخص‌ترین برنامه‌های هفته بسیج در کبودراهنگ خواهد بود.
وی همچنین از پرداخت تسهیلات ۱۰۱ میلیارد تومانی برای کارآفرینان بسیجی در سال گذشته خبر داد.

اجرای ۱۲۰ برنامه هفته بسیج در بهار

بهار- خبرنگار همدان‌پیام: ۱۲۰ برنامه متنوع فرهنگی، عقیدتی، پزشکی در طول هفته بسیج شهرستان بهار در نظر گرفته شد که توسط پایگاه‌های مقاومت و حوزه‌های بسیج این شهرستان برگزار می‌شود.
فرمانده بسیج سپاه شهرستان بهار در نشست هماهنگی برنامه‌های هفته بسیج شهرستان، دیدار بسیجیان با ائمه جمعه، مصاحبه فرمانده ناحیه با اصحاب رسانه، اعزام فرماندهان پایگاه‌های بسیج به اجتماع بزرگ فرماندهان و مسئولان بسیج و رژه بسیجیان، برگزاری نشست های بصیرتی شهرستانی با حضور آحاد مردم و بسیجیان با موضوع سبک زندگی حسین(ع) را از مهمترین برنامه‌ها برشمرد.
غلامرضا رجبی، برگزاری ۵ یادواره شهدا، افتتاح پروژه های عمرانی (طرح‌های اقتصاد مقاومتی و محرومیت‌زدایی)، برگزاری نشست‌های بصیرتی و سیاسی، برگزاری کارگاه‌های آموزشی و مسابقات مختلف ورزشی و فرهنگی، دیدار با خانواده شهدا و عطر افشانی گلزار شهدا و برپایی ایستگاه‌های سلامتی در مصلی از دیگر برنامه‌های هفته بسیج در شهرستان خواهد بود.

برگزاری نشست برای «عفاف و حجاب» در اسدآباد

نشست ویژه کتابخوان با موضوع «عفاف و حجاب» در اسدآباد برگزار شد.
رئیس کتابخانه‌های عمومی اسدآباد در گفت‌وگو با فارس، از برگزاری نشست ویژه کتابخوان با موضوع «عفاف و حجاب» در اسدآباد خبر داد و اظهار کرد: این نشست برای ترویج فرهنگ کتابخوانی و همچنین اهمیت حجاب و عفاف در جامعه انجام شد.
مهدی مرادیان‌تمجید با اشاره به اهمیت موضوع عفاف و حجاب در سطح جامعه، افزود: کتاب به عنوان یک رسانه مطمئن و امن می‌تواند نقش مهمی در ترویج فرهنگ عفاف و حجاب در سطح جامعه داشته باشد. وی اظهار کرد: این نشست با همکاری شهرداری، کمیسیون امور بانوان فرمانداری، مدرسه الراضیه حوزه علمیه خواهران، آموزش‌وپرورش، سازمان تبلیغات اسلامی و کانون پرورش فکری، دانشگاه پیام‌نور و دانشگاه سید جمال‌الدین اسدآبادی و اهالی کتاب و فرهنگ برگزار شد.
مرادیان‌تمجید گفت: در این برنامه ۵ نفر از بانوان اساتید حوزه و دانشگاه شهرستان اسدآباد به معرفی کتاب «در و صدف»، «چرا با حجاب شدم»، «دختران به عفاف روی می‌آورند»، «مسأله حجاب» و «اربعین حجاب» پرداختند.

الووو پیام

ایمیل ——— mardomi@hamedanpayam.com
پیامک ——— ۱۰۰۰۶۰۶۶
تلفن و پیام‌گیر ——— ۳۸۲۷۹۰۴۰ - ۰۸۱

چاه آب ورزشگاه الهیه ملایر خشک شده و زمین چمن این ورزشگاه اگر همینگونه با کم‌آبی دست‌وپنجه نرم کند، از بین خواهد رفت!
این در حالیست که این ورزشگاه از قدیمی‌ترین ورزشگاه‌های ملایر است و همچنان هم فوتبال آموزشگاهی ملایر در آنجا دنبال می‌شود.
از مسئولان شهرستان ملایر تقاضا داریم برای رفع مشکل آب این ورزشگاه کمک دهند.
» جمعی از ورزشکاران ملایری

ما تعدادی از آموزش‌دهندگان نهضت سوادآموزی هستیم که تابستان و حتی از بهار امسال حق‌الزحمه‌ای دریافت نکردیم. خواهش می‌کنم این مشکل ما را به گوش مسئولان برسانید. یکسالی می‌شود مطرح کرده‌اند سوادآموزانی که قبول شوند، مبلغی به عنوان تشویقی دریافت می‌کنند که متأسفانه تا به حال خبری نشده است.
» تماس تلفنی

برای چاپ دغدغه‌های المان شهدای ابوذر سپاسگزاریم. در واقع چندین سال است که این موضوع بلاتکلیف مانده و از هر بار هم تنها وعده‌ای داده می‌شود. امیدواریم این گزارش روزنامه شما در بین مسئولان امر دیده شود و کاری کنند.
صدای ما که به کسی نمی‌رسد. حداقل رسانه‌های استان به نمایندگی از مردم شاید بتوانند این کار را بهتر پیش ببرند. با سپاس
» شهروند نهاوندی ساکن همدان

برای چاپ ویژه‌نامه غار علیصدر سپاسگزاریم. تا حدودی مباحث این شایعات پیش آمده، دستمان امد. امیدوارم با پیگیری خوب رسانه‌ها، این موضوعات شفاف‌تر شود و بتوانیم متوجه موضوع باشیم که در استان ما چه خبر است که در نهایت از دادستانی کل کشور صدا می‌کند! این موضوع را به صورت پرونده‌ای که در پیش گرفته‌اید، ادامه دهید. اما لطفاً شفافیت، صداقت و انتقال مطالب به صورت روان و بدون تکرار و... باشد تا اطمینان خاطری که وجود دارد، از بین نرود. امیدواریم در انتها به هدفی بزرگ‌تر چون توسعه استان برسیم.
» تماس تلفنی

خبر

نصب دوربین‌های مداربسته در نهاوند

دوربین‌های مداربسته برای افزایش امنیت مردم با اعتبار ۳/۵ میلیارد ریال به منظور پایش تصویری در ۸ نقطه از شهر نهاوند نصب شد.
شهردار نهاوند در این‌باره گفت: نصب دوربین مداربسته در ۸ نقطه شهر نهاوند آغاز شده و این تعداد در آینده افزایش می‌یابد.
به گزارش روابط عمومی شهرداری، امیررضا یوسفیان ادامه داد: این شهرداری و شورای شهر در نظر دارد تا برخی نقاط دیگر این شهر مانند ورودی و خروجی‌های شهر را هم زیر پوشش دوربین‌های مداربسته قرار دهد تا به این روش امنیت بیشتری در این شهر حاکم باشد. وی با اشاره به هدف اصلی شهرداری و شورای شهر برای نصب این دوربین‌ها در شهر اظهار کرد: هدف اصلی از پایش تصویری در شهر کنترل ترافیک و جلوگیری از بروز حوادث رانندگی، ثبت تخلفات رانندگان و همچنین برخورد با رانندگان خاطی و متخلف در خیابان‌ها و میادین پرتردد از جمله دلایل ترافیکی نصب این دوربین‌هاست و از دلایل امنیتی می‌توان به امنیت ساکنان از بروز سرقت‌ها و سایر مباحث امنیتی اشاره کرد.
یوسفیان بیان کرد: نصب دوربین‌های مداربسته در میادین امام خمینی(ره)، سیدالشهدا، آزادی(قیصریه)، عارف، آیت‌ا... علیمرادیان و چهارراه شهرداری شهر نهاوند انجام شده‌اند که در مرحله دوم این تعداد دوربین، افزایش خواهد یافت. وی با بیان اینکه محل نصب این دوربین‌ها مکان‌یابی شده، افزود: نصب این دوربین‌ها علاوه بر کنترل ترافیک نقش مهمی در کشف سرقت و شناسایی متخلفان و سارقان هم خواهد داشت که این موضوع نویدبخش امنیت بیشتر در شهر است. همچنین با نصب این دوربین‌ها، کمک بسیاری به مأموران پلیس انتظامی شهرستان نهاوند هم خواهد شد.

پیام تاریخ، تمدن و فرهنگ مادستان
The Message Of Madestan's History & Civilization & Culture
روزنامه همدان پیام
۴
شنبه ● ۲۹ آبان‌ماه ۱۳۹۵ ● شماره ۲۷۸۴
ایران و جهان
siasat@hamedanpayam.com

خبر

آیت‌ا... سعیدی ابقا شد

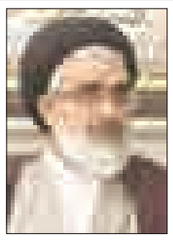

آیت‌ا... سید محمد سعیدی طی حکمی از سوی حجت‌الاسلام والمسلمین محمد محمدی گلپایگانی رئیس دفتر مقام معظم رهبری به مدت ۵ سال دیگر به عنوان تولیت آستان مقدس حضرت معصومه(س) ابقا شد. به گزارش پایگاه خبری آستان مقدس حضرت معصومه(س) در متن حکم آیت‌ا... سعیدی آمده است: «پیرو حکم صادره مورخ ۱۸/۹/۱۳۸۹ از سوی مقام معظم رهبری(مدظله‌العالی) مبنی بر انتصاب جنابعالی به عنوان تولیت محترم آستان مقدس حضرت فاطمه معصومه(س) برای مدت ۵ سال، همانطوری که قبلاً به طور شفاهی ابلاغ شده است، مسئولیت جنابعالی به عنوان تولیت آستان مقدس حضرت معصومه(س) برای یک دوره ۵ ساله دیگر از سوی معظم‌له تمدید گردید. از خداوند متعال توفیق جنابعالی را مسألت می‌نمایم.»

بین الملل

سفر ویژه شرکت‌های بزرگ نفتی روسیه به ایران

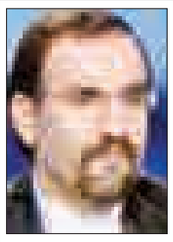

هیأت ۲۸ نفره مدیران شرکت‌های بزرگ فعال در زمینه انرژی روسیه امروز جهت شرکت در کارگاه قراردادهای جدید نفتی به تهران سفر می‌کنند.
به گزارش ایلنا، مهدی سنایی سفیر کشورمان در مسکو در کانال تلگرام خود نوشت: کارگاه مذکور که به‌طور خاص برای شرکت‌های نفتی و گازی روسیه برگزار خواهد شد، در جریان ملاقات وزرای نفت دو کشور در حاشیه اجلاس اوپک در الجزیره مورد توافق قرار گرفت. پس از توافق برجام و بویژه پس از تصویب مدل جدید قراردادهای نفتی از سوی مجلس شورای اسلامی، استقبال شرکت‌های روسی جهت حضور در بازار ایران، روند شتابانی به خود گرفته و پیش‌بینی می‌شود این روند سرعت بیشتری به خود بگیرد.

خبر

تحرکات را رصد می‌کنیم

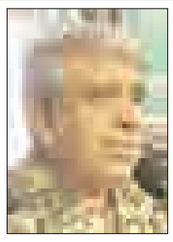

مشاور فرمانده قرارگاه پدافند هوایی خاتم‌النبیا گفت: توان سیستم‌های بومی ما برابر با سیستم‌های موجود در سطح دنیاست و می‌تواند پاسخگوی همه تهدیدات باشد. امیر سرتیپ قاسم فراوان در گفت‌گو با ایلنا گفت: ما علاوه بر ۳ هزار و ۵۰۰ نقطه کشور، فراتر از جغرافیای ایران را نیز مورد رصد قرار می‌دهیم و توانایی پاسخ به تهدیدات، در کمتر از یک دقیقه برای ایران وجود دارد. وی بیان داشت: بسیاری از تجهیزاتی که امروز در چرخه دفاع از آن استفاده می‌کنیم توسط فرزندان این کشور، بومی‌سازی و ساخته می‌شود و پایه و اساس پدافند بر قدرت توان ملی است. فراوان افزود: ما امروز از نظر پدافند حرف‌های زیادی برای گفتن داریم و کلیه حرکت‌ها را در منطقه رصد می‌کنیم.

خبر

وزیر اقتصاد به مجلس می‌رود

علی طیب‌نیا، وزیر امور اقتصادی و دارایی این هفته برای پاسخ به پرسش ۲ نماینده در جلسه علنی مجلس شورای اسلامی حضور می‌یابد.
به گزارش ایرنا، مجلس شورای اسلامی روزهای سه‌شنبه و چهارشنبه جلسه علنی دارد.
وزیر امور اقتصادی و دارایی قرار است برای پاسخ به سؤال جهانبخش محبی‌نیا نماینده میاندوآب و علی ادیانی نماینده قائمشهر در مجلس شورای اسلامی حضور یابد.
نمایندگان مجلس شورای اسلامی قرار است در جلسات خانه ملت، گزارش کمیسیون اقتصادی در مورد لایحه موافقت‌نامه بین دولت جمهوری اسلامی ایران و دولت جمهوری مجارستان به منظور اجتناب از اخذ مالیات مضاعف و جلوگیری از فرار مالیاتی در مورد مالیات بر درآمد و سرمایه به انضمام پروتکل الحاقی و گزارش کمیسیون اقتصادی در مورد لایحه موافقت نامه همکاری‌های اقتصادی بین دولت جمهوری اسلامی ایران و جمهوری لیتوانی را بررسی کنند.
بررسی گزارش کمیسیون اقتصادی مجلس در مورد لایحه موافقت نامه تشویق و حمایت متقابل از سرمایه گذاری میان ایران و ژاپن و گزارش کمیسیون قضایی در مورد لایحه موافقت نامه همکاری در زمینه مبارزه با جرائم سازمان یافته بین دولت جمهوری اسلامی ایران و دولت جمهوری لهستان نیز در دستور کار مجلس شورای اسلامی قرار دارد.
همچنین قرار است گزارش کمیسیون بهداشت مجلس در رد تقاضای تحقیق و تفحص از نحوه اختصاص و توزیع منابع در طرح تحول سلامت و گزارش کمیسیون اقتصادی مبنی بر رد تقاضای تحقیق و تفحص از بررسی روند مبارزه با قاچاق کالا و بررسی سیاست‌های دولت در مقابله با قاچاق و دلایل ناکارآمدی آن در دولت‌های مختلف در مجلس قرائت شود.

آیت‌ا... یزدی به دولتمردان تذکر داد

جهانی شدن بر خلاف اقتصاد مقاومتی!

جهانی شدن، مخالفت صریح با تأکیدات امام و رهبری در توجه به اقتصاد مقاومتی است.
رئیس شورای عالی جامعه مدرسین حوزه علمیه قم گفت: به دولت می‌گویم که باید به جای خام فروشی به محصولات داخلی توجه بیشتری کرده و به جای واردات به صادرات محصولات کشاورزی توجه کنند. متأسفانه برخی هنوز «تحریم، تحریم» می‌کنند و به جای توجه به ضعف مدیریتی، گناه را به گردن تحریم می‌اندازند؛ چراکه دنبال اداره راحت و فعالیت‌های روزمره خود هستند.
به گزارش روابط عمومی سپاه استان قم، آیت‌ا... محمد یزدی در دیدار سردار نقدی با اشاره به گزارش ارائه شده، موفقیت‌های کسب شده را نتیجه فعالیت‌های عملی بسیج دانست و بیان کرد: امیدواریم با همین روش عملی افکار برخی از مسئولان که چندان موافق نیستند تغییر کرده و همراه با بسیجیان خدمات بیشتری را به مردم ارائه دهند.
وی با اشاره به انقلاب اسلامی و واژگونی طاغوت به همت امام و مردم اظهار کرد: پس از امام نیز مقام معظم رهبری واقعا امام‌گونه و انقلابی عمل کردند که همین امر موجب شده است که نظام اسلامی در دنیا جای خود را باز کرده و آینده روشنی داشته باشد.
وی با اشاره به تلاش دشمنان در برابر نظام اسلامی تأکید کرد: متأسفانه دشمن همواره از راه‌های مختلف نفوذ کرده و از افراد خارجی و داخلی برای مانع‌تراشی استفاده می‌کند و با اینکه همیشه سد راه بوده‌اند، ولی نتوانسته‌اند پیشرفت را متوقف کنند.
این استاد حوزه به مسائلی نظیر پیشرفت‌های علمی، سلول‌های بنیادی و دانش هسته‌ای اشاره کرد و افزود: وضعیت کشور قبل و بعد از انقلاب بسیار متفاوت است به گونه‌ای که اگر روزی در این کشور پزشکان هندی و بنگلادشی به مداوا مشغول بودند امروز شاهد خدمات بی‌نظیر پزشکان هستیم که همه این توفیقات مدیون تفکر و فرهنگ بسیجی است.
یزدی ادامه داد: متأسفانه در دولت‌های گذشته و فعلی شاهد تفکراتی غربی هستیم که ریشه در عمق ذهن برخی مسئولان و کارگزاران دارد که حتی اگر دستشان برسد ذهن جوانان ما را غیراسلامی بار می‌آورند.
وی خدمات بسیج را روشن و چشمگیر دانست و افزود: جهانی شدن به معنی مخالفت صریح با تأکیدات امام و رهبری در توجه به اقتصاد مقاومتی است.
آیت‌ا... یزدی جهانی شدن را توجه بیشتر به واردات و غفلت از ظرفیت‌های مردمی دانست و ادامه داد: متأسفانه امروز به دلیل واردات انبوه وسایل آرایشی و برخی واردات غیرضروری، شاهد تغییر سبک زندگی هستیم که ناشی از همین تفکرات جهانی شدن یعنی همان تفکر رابطه با آمریکا است.
وی در همین خصوص تأکید کرد: بسیج باید عملاً به دهن کج‌اندیشان بزند یعنی به طور عینی و عملی با کارهای اقتصاد مقاومتی و فعالیت‌های فرهنگی با آنها مقابله کند.
رئیس شورای عالی جامعه مدرسین ضمن ابراز خوشحالی از ورود بسیج به همه اقشار و سطوح اظهار کرد: بسیج در همه عرصه‌ها به صورت فنی و کارشناسی وارد شده و عملاً به پیشرفت کشور کمک کرده است.
وی در همین خصوص ادامه داد: هنوز یکسال به انتخابات مانده، عده‌ای دنبال انتخابات بوده، در حالی که باید بدانند که مهمترین فعالیت خدمت به مردم است.
استاد حوزه علمیه قم با اشاره به اتکای برخی مسئولان به سیاست خارجی تأکید کرد: ارتباط با دنیا خیلی خوب است، آنچه بد است، نوکری بیگانه است. بروید با دنیا ارتباط بگیرید، به شرطی که بازار دنیا را برای کالای ایرانی تسخیر کنید.
وی خطاب به دولتمردان تذکر داد: دولت یک نعمت و امانت الهی در دستان شماست که باید بروید محاسبه کنید، اگر اشتباهی دارید اصلاح کنید. بنده این را به همه دولت‌ها گفته و نظرم به دولت خاصی نیست.
آیت‌ا... یزدی توجه به سپاه و بسیج را از توصیه‌های همیشگی امام و رهبری خواند و افزود: اگر بسیج نبود امروز کشور حالت دیگری داشت؛ چراکه بسیج و سپاه از دل مردم برخاسته و برای مردم کار می‌کنند و هر جایی که وارد شده‌اند موفق عمل کرده‌اند.

وزیر دادگستری:

ایران در شاخص‌های اصلی مدیریت از ثبات خوبی برخوردار است

وزیر دادگستری گفت: امروز جمهوری اسلامی در شاخص‌های مدیریت کلان سیاسی، اقتصادی و امنیتی از ثبات خوبی برخوردار است و البته باید تلاش کنیم تا کاستی‌ها را کم کرده و جبران کنیم.
به گزارش ایرنا مصطفی پورمحمدی در نشست ستاد اقتصاد مقاومتی استان یزد با اشاره به وجود ثبات اقتصادی، اجتماعی و امنیتی در کشور گفت: با وجود توانمندی‌های ایران در حوزه‌های مختلف، نیازمند حرکت در مسیر یک نقشه کلان و اساسی برای رسیدن به خروجی مشترک در مسائل اقتصادی هستیم.
جانشین فرماندهی ستاد اقتصاد مقاومتی در استان یزد افزود: عملکرد مطلوب در حوزه اقتصاد مقاومتی بیانگر بالا بودن بستر رشد و از سوی دیگر ظرفیت‌های بالای ایران در تمامی بخش‌ها بویژه بخش اقتصادی است.
وزیر معین استان یزد اضافه کرد: همین توانمندی‌ها و قدرت تأثیرگذار ایران موجب شده دوست و دشمن بر اقتدار کشورمان اذعان داشته باشند که نمونه اخیر آن در جدال انتخاباتی آمریکا به وضوح مشاهده شد.
پورمحمدی خاطرنشان کرد: این اجماع مرکب و توانمندی که الان جمهوری اسلامی به دست آورده، با شعار و حرف به دست نیامده و بیانگر عملکرد خوب ماست هرچند که همیشه در رتبه‌بندی‌ها رتبه خوبی به ما نمی‌دهند.
وی تصریح کرد: اگر اقتصاد ایران، اقتصادی ضعیف، کوچک، ناتوان و ناپایدار باشد این جایگاه و اقتدار به دست آمدنی نبود؛ چراکه الان یکی از شاخصه‌های توانمندی کشورها در سطح جهان، اقتصاد پایدار و قوی در آن کشورهاست.
وزیر دادگستری ادامه داد: رشد اقتصادی و پیشرفت‌های ایران در شرایطی به دست آمده که با دو شاخصه ویرانگر یعنی تحریم و بحران نفت روبه‌رو بوده‌ایم.
پورمحمدی گفت: تحریم شدیدترین تصمیمی بوده که غرب علیه ایران گرفته و خودشان هم بارها به این موضوع اعتراف کرده‌اند و در این وضعیت هرچند که اقتصاد ایران آسیب‌های زیادی دیده اما فلج نشد و روند رشد ادامه یافت.
عضو کابینه دولت یازدهم خاطرنشان کرد: ایران نه‌تنها در هیچ یک از شاخص‌ها منفی نشد بلکه با مدیریت بحران نفتی که بسیاری از تولیدکنندگان را دچار مشکل کرد توانست جلوه‌ای از توانمندی‌های خود را به نمایش بگذارد.
وی تأکید کرد: باید در شرایط امروز با تبیین این توانمندی‌ها و نیز وضعیت فعلی کشور و نیز رصد رقابت‌ها، نسبت‌سنجی‌ها و آمایش‌نسبی و تهیه نقشه جامع، روحیه نشاط و امید را در جامعه گسترش دهیم.
پورمحمدی گفت: موضوع‌شناسی، مسأله‌شناسی و توفیقات‌بخشی، خوب است اما پیام اصلی در اقتصاد مقاومتی دیدن همه چیز باهم و و داشتن یا برنامه کلان و خروجی مشترک است.
وی گفت: نرخ بیکاری، رشد ناخالص هر استان، درآمد سرانه و میزان صادرات از جمله شاخص‌های اصلی است که باید در جلسات مختلف میزان تغییرات آن بررسی و رصد شده و درباره آنها برنامه‌ریزی شود تا در مصاف رقابتی و پیشرفت سایر کشورها عقب نمانیم.
وی در عین حال بانک‌ها را موتور محرکه پیشرفت اقتصاد مقاومتی اعلام کرد و افزود: با وجودی که بانک‌ها به خاطر مشکلات ناشی از گذشته تا حدودی زمین‌گیر شده‌اند اما باید با انعطاف و تعامل بیشتر زمینه حرکت بهتر در مسیر اقتصاد مقاومتی را فراهم کنند.
وزیر دادگستری تأکید کرد: خروج از رکود اقتصاد و تحقق اهداف اقتصاد مقاومتی با انقباض و سختگیری میسر نیست و نیازمند همراهی بیشتر بانک‌ها هستیم.
پورمحمدی، نوع مصرف بویژه در بخش‌های دولتی را یک هزینه سربار و چالش در اقتصاد کشور عنوان و اضافه کرد: یکی از مهمترین شاخصه‌های توانمندی اقتصادی ایران، کاهش هزینه‌های جاری و دولتی است که در صورت توجه به آن مسیر رونق اقتصادی کشور هم تسهیل خواهد شد.

خبر

امنیت کشور دستاورد حضور مردم و خدمتگزاری منسجم دولت است

معاون حقوقی رئیس‌جمهور با تأکید بر اینکه کشور ایران ۳۷ سال در برابر تندبادها ایستاده، گفت: امنیت امروز کشور دستاورد حضور مردم و نتیجه خدمتگزاری منسجم خدمتگزاران دولت است.
به گزارش ایسنا، حجت‌الاسلام والمسلمین مجید انصاری با بیان اینکه حضور مردم البرز در مراسم استقبال از رئیس‌جمهور موجب دلگرمی دولت و یأس دشمنان شد، گفت: این حضور مردم از مؤلفه‌های اقتدار کشور و استمرار انقلاب اسلامی است و انقلاب اسلامی یکی از دستاوردهای نهضت عاشورایی است.
وی با تأکید بر اینکه کشور ایران ۳۷ سال در برابر تندبادها ایستاده است، گفت: تمام این امتیازات با همت مردم، تقدیم خون شهیدان و همت پیربزرگ فرزانه و رهبر معظم انقلاب به دست آمده است و ایران به قدرت منطقه‌ای تبدیل شده است.
معاون حقوقی رئیس‌جمهور امنیت کشور را دستاورد حضور مردم و نتیجه خدمتگزاری منسجم خدمتگزاران دولت دانست و گفت: اگر تحقق دستاوردهای هسته‌ای ۱۸ ماه طول کشیده، در عوض دستاورد خوبی به دنبال داشته؛ به طوری که وقتی رئیس‌جمهور جدید آمریکا ادعای لغو و پاره کردن این توافق‌نامه را دارد، اعلام می‌شود سند عزت ملت ایران تغییرناپذیر است؛ چرا که کارشناسان زبده ایران به خوبی عمل کرده‌اند و این توافق‌نامه به تصویب شورای امنیت رسیده و هرگز برگشت‌پذیر نیست. انصاری به دستاوردهای دولت تدبیروامید و برداشته شدن تحریم‌ها اشاره کرد و گفت: این دولت آرزوی ده‌ها ساله ملت ایران را برآورده کرد که آن مهار آب‌های مرزی و بازگشت دانشمندان جوان به کشور و شتاب مهاجرت معکوس است.
وی به موضوع مسکن مهر اشاره کرد و با بیان اینکه مسکن مهر در حالی به دولت یازدهم به ارث رسید که ۴۲۰ هزار میلیارد ریال دین به بانک مرکزی داشت و زیرساخت‌های آن از جمله آب و برق و گاز فراهم نشده بود، گفت: با این حال دولت با وجود محدودیت‌های مالی از انجام آن سرباز نزد و به تکمیل آن پرداخت.
معاون حقوقی رئیس‌جمهور، گفت: پرداخت یارانه ۴۶۰ میلیارد ریالی و چیزی بیش از یک‌ونیم برابر بودجه سالانه عمرانی کشور، توسعه سلامت و بیمه عمومی و کاهش هزینه درمان، توسعه فرهنگ عمومی، واگذاری پروژه‌های نیمه‌تمام به پیمانکاران غیردولتی از جمله دستاوردهای دولت تدبیروامید بوده است.

بادامچیان: در جریان رقابت‌ها باید نقد منصفانه انجام شود

نایب‌رئیس شورای مرکزی حزب مؤتلفه اسلامی گفت: در جریان رقابت‌ها باید نقد منصفانه، بدون تخریب و تهاجم انجام شود.
اسدا... بادامچیان در جلسه ماهانه انجمن اسلامی مهندسین خراسان رضوی افزود: با نزدیک شدن به انتخابات باید در یک جدول مشخص، برنامه‌های نامزدهای انتخاباتی مشخص باشد و نگاه شود به اینکه چه افرادی دنبال مقام و سهم خواهی هستند.
وی بیان کرد: هر دولتی نقاط قوت و ضعف خاص خود را دارد و باید بدون دعوا و با یک جمع مصمم و با برنامه هر گروهی تبلیغات خود را انجام دهد. بادامچیان ادامه داد: در دورانی که باید داعش را منکوب کرد و به جنگ شایعه‌سازی‌ها رفت نباید با دعوا، اختلاف و جنجال به تخریب یکدیگر بپردازیم؛ زیرا اینها علاج کشور نیست.
نایب‌رئیس شورای مرکزی حزب مؤتلفه اسلامی اظهار کرد: چهره‌های خدوم انقلاب باید نظام نوین تمدن اسلامی که مورد تأیید رهبر معظم انقلاب است را بشناسند و نسل جوان را نیز آشنا با آن کنند.
بادامچیان اظهار کرد: ایران مرکز انقلاب، ولایت و هدایت است و در طول ۳۷ سال از پیروزی انقلاب با رهبری حکیمانه رهبر معظم انقلاب ساختارها و ارزش‌های خود را به پیش برده است.
وی گفت: همچنانکه نظام مارکسیسم و سوسیالیسم از هم پاشید، نظام امپریالیسم هم در حال فروپاشی است و در مناظره‌های انتخابات ریاست‌جمهوری آمریکا اوج بحران‌های درونی این کشور نمایان شد.
بادامچیان افزود: اوباما می‌گوید اگر برجام را امضا نمی‌کردیم راهی بجز جنگ با جمهوری اسلامی نبود و آمریکا تحمل خسارات ناشی از جنگ با ایران را نداشت، در زمینه اقتصادی نیز بدهی‌های فزاینده آمریکا و بیکاری در این کشور گویای همه چیز است.
وی ادامه داد: در کنار آمریکا، اتحادیه اروپا نیز با بن بست‌های زیادی روبه رو است و در مورد اخیر، انگلیس می‌خواهد از اتحادیه اروپا بیرون برود، یک کشور می‌گوید زودتر خارج شو و کشور دیگر به انگلیس توصیه می‌کند که خارج نشود. نایب‌رئیس شورای مرکزی حزب موتلفه اسلامی اظهار کرد: باید در کنار ولی امر مسلمین و گوش به فرمان ایشان نظام نوین تمدن اسلامی را که راه جدیدی در برابر کمونسیم فرو پاشیده و امپریالیسم است را به صورت جدی دنبال کنیم.

جلسه خانه احزاب با حضور صالحی برگزار می‌شود

جلسه شورای مرکزی خانه احزاب ایران با حضور رئیس سازمان انرژی اتمی برگزار خواهد شد.
به گزارش ایلنا، بیست‌وهفتمین جلسه شورای مرکزی خانه احزاب ایران، عصر روز دوشنبه (یکم آذرماه) در محل ساختمان این تشکل صنفی و سیاسی و با حضور و سخنرانی علی‌اکبر صالحی، معاون رئیس‌جمهور و رئیس سازمان انرژی اتمی ایران برگزار خواهد شد.
همچنین در این جلسه کمیته برگزاری همایش فصلی خانه احزاب نیز گزارشی را از روند پیگیری این همایش ارائه می‌کند و در ادامه درباره تشکیل دفاتر استانی خانه احزاب نیز بحث و تبادل نظر انجام می‌شود و در نهایت قدرتعلی حشمتیان، رئیس خانه احزاب هم درباره امور جاری این تشکل صنفی و سیاسی و طرح‌ها و پیشنهادات مطرح‌شده توسط اعضا در جلسات قبلی، سخنانی را بیان خواهد کرد.

پیام تاریخ، تمدن و فرهنگ مادستان
The Message Of Madestan's History & Civilization & Culture
روزنامه همدان پیام
۵
شنبه ● ۲۹ آبان‌ماه ۱۳۹۵ ● شماره ۲۷۸۴
یادمان
ejtemaei@hamedanpayam.com

رهبر معظم انقلاب درگذشت خانم مرضیه حدیدچی دباغ را تسلیت گفتند

حضرت آیت‌ا... خامنه‌ای با صدور پیامی، درگذشت بانوی مبارز و انقلابیِ خستگی ناپذیر خانم مرضیه حدیدچی دباغ را تسلیت گفتند.
به گزارش پایگاه اطلاع‌رسانی دفتر مقام معظم رهبری، در متن پیام رهبر معظم انقلاب اسلامی آمده است:
درگذشت بانوی مبارز و انقلابیِ خستگی ناپذیر خانم مرضیه حدیدچی دباغ را به بازماندگان محترم و دوستان و همرزمان ایشان تسلیت می‌گویم.
این بانوی شجاع و فداکار در دوران طاغوت در شمار مبارزان مؤمنی بود که زندان و شکنجه های شدید نتوانست او را از این راه دشوار منصرف کند و در دوران جمهوری اسلامی نیز در مسئولیت‌هائی مانند فرماندهی سپاه پاسداران در همدان و نمایندگی مجلس شورای اسلامی و تدریس در دانشگاه و حضور در سازمانهای خدماتی انجام وظیفه کرد و مفتخر به عضویت در هیئت اعزامی امام راحل برای رسانیدن نامه معروف ایشان به سران شوروی سابق شد. غفران و رضوان الهی شامل حال این بانوی با اخلاص و فداکار باد.

در آستانه اربعین حسینی اتفاق افتاد

درگذشت بانوی مجاهد انقلاب

مرضیه دباغ یاور اندیشه‌های امام

خبر درگذشت بانوی بزرگ انقلاب "مرضیه حدیدچی دباغ" روز پنجشنبه در حالی منتشر شد که مردم خود را مهیای اربعین سالار و سرور شهیدان ابا عبدا...الحسین(ع) می‌کردند.
این خبر باعث شد که بار دیگر تقویم تاریخ این دیار را ورق بزنیم تا رشادت‌ها و مبارزات این شیر زن انقلابی را مرور کنیم.
بررسی تاریخ انقلاب ایران اسلامی که زنان سهم عمده‌ای در آن داشتند نمایانگر ایثارگری‌های پای بانوی فداکار و نام آشنایی است که با وجود قبول مسئولیت فرزندان و همسرش همچون زینب کبری از اسلام و مسلمین هم دفاع کرد.
در حقیقت بزرگداشت برخی از روزهای پرافتخار تاریخ ما که مناسبت‌های آن به دوران پیش و پس از انقلاب بر می‌گردد موجب می‌شود که مرتب نام مبارزانی تکرار شود که در میان این اسامی، نام مرضیه حدیدچی دباغ درخشش خاصی دارد و هر بار نام این بانوی انقلابی تکرار می‌شود زنان این دیار به خود می‌بالند.
این مرحوم و مبارز دوران انقلاب با وجود داشتن ۸ فرزند در راه پیروزی ایران اسلامی تلاش زیادی کرد و شکنجه‌های زیادی را به جان خرید. این زن مبارز معروف به طاهره دباغ نه‌تنها در درون مرزهای ایران بلکه با نفوذ در میان دموکرات‌ها و ضدانقلابیون مبارزه کرد و در این راه با تحمل رنج غربت در آن سوی مرزها یعنی سوریه، لبنان و لندن نیز مجاهدت‌های خود را ادامه داد و در نهایت در آستانه انقلاب در کنار امام خمینی(ره) قرار گرفت تا با انتقال خبر فرار شاه به امام خمینی(ره) و بازگشت به کشور در کنار بنیانگذار انقلاب به ادامه خدمت مشغول شود.
حال با این مقدمه می‌خواهیم این بانوی مبارز را بار دیگر معرفی کنیم تا صفحات تاریخ از نام و نشان این مجاهدان پر شود.
مرضیه حدیدچی دباغ از سال ۱۳۴۶ وارد مبارزات شد، به گفته خودش، ایشان از استاد بزرگوار شهید آیت‌ا... سعیدی تأسی می‌گرفت.
مدتی فراری بود و در منزل دوست و فامیل و آشنا پناه می‌گرفت حتی در راه مبارزه با دشمنان شب‌هایی را در کیوسک تلفن تا صبح سر کرده بود.
در سال ۱۳۵۲ دستگیر شد و ۶ ماه را در زندان انفرادی گذراند. پس از شکنجه‌های بسیار وقتی ساواک نتوانست اعترافی از او بگیرد، آزاد شد اما ۴ ماه تحت تعقیب بود و به دلیل فعالیت‌های سیاسی باز هم دستگیر و روانه زندان شد.
این‌بار به شدت به دلیل شکنجه‌های فراوان مجروح و پس از ترخیص از زندان به بیمارستان منتقل شد و حتی اعضایی از بدنش به دلیل آسیب‌های فراوان از جدا شد. همان زمان به کمک دوستان مبارزش از بیمارستان فرار کرد و به انگلستان رفت.
پس از مدتی کار و مبارزات پی در پی و تشکیل جلسات متعدد در انگلستان به دلیل قرار داشتن پایگاه اصلی فعالیت‌های یکی از همراهانش در سوریه و لبنان به آنجا رفت تا برنامه‌های آتی را دنبال کند.

مرحومه مرضیه حدیدچی از مکتب زینب(س) درس آموخته بود

به مناسبت درگذشت بانوی مبارز و مجاهد همدانی، مرحومه مرضیه حدیدچی نماینده ولی فقیه در استان و استاندار همدان پیام مشترکی را صادر کردند در بخشی از این پیام آمده است:
بسم الله الرحمن الرحیم «انا لله وانا الیه راجعون» در آستانه اربعین حسینی و در شرایطی که شیعیان به یاد پیاده‌روی اسرای کربلا به قافله‌سالاری حضرت زینب(س) پیاده‌روی به سوی کربلا را آغاز کرده‌اند، مردم همدان، بانویی مجاهد، خستگی‌ناپذیر، انقلابی و تاریخ‌ساز را که به خوبی از حضرت زینب(س) در مبارزه با ستم و استکبار درس گرفته بود، از دست دادند. مشیت الهی بر آن قرار گرفت تا در این ایام که نام حضرت زینب(س) و فداکاری‌های وی بیش از همیشه در جهان طنین‌انداز است، بانوی انقلابی و امتحان پس داده انقلاب، سرکار خانم مرضیه حدیدچی (دباغ) دیار فانی را ترک و به دیار باقی بشتابند.

زندگی انقلابی سرکار خانم دباغ تماماً خدمت به انقلاب و اسلام است و قطعاً امت مسلمان بویژه مردم قدرشناس استان، قدردان تلاش‌های ماندگار وی خواهند بود. تحمل شکنجه‌های شدید توسط ساواک، فرماندهی سپاه همدان، اولین فرمانده سپاه غرب کشور پس از انقلاب، همراهی با آیت‌ا... جوادی آملی و محمدجواد لاریجانی در سال ۶۷ و ابلاغ پیام حضرت امام خمینی(ره) به گورباچف، ۳ دوره نمایندگی مردم تهران و همدان در مجلس شورای اسلامی، مسئول بسیج خواهران کل کشور و استاد مدرسه شهید عالی مطهری نمونه‌هایی از فداکاری‌ها و ایثارهای آن مرحومه در راه انقلاب و خدمت به اسلام است. ضمن تسلیت درگذشت این بانوی انقلابی به محضر رهبر عظیم الشأن انقلاب، مردم انقلابی ایران بخصوص مردم شریف و قدرشناس استان و آرزوی غفران واسعه الهی برای آن مرحومه، رجای واثق داریم که مردم شریف استان در مجالس و برنامه‌های بزرگداشت آن بانوی انقلابی و فداکار به صورتی شایسته شرکت خواهند نمود.

» غیاث‌الدین طه‌محمدی نماینده ولی فقیه در استان و امام‌جمعه همدان، محمدناصر نیکبخت استاندار همدان

تسلیت رئیس جمهوری

رییس جمهوری در پیامی درگذشت بانوی مومنه خانم مرضیه حدیدچی دباغ را تسلیت گفت و از درگاه خداوند سبحان برای آن مرحومه ، رحمت و رضوان و برای عموم بازماندگان صبر و اجر مسئلت کرد.
متن پیام حجت الاسلام و المسلمین دکتر حسن روحانی به این شرح است:آن مرحومه با مبارزات کم نظیر در دوران نهضت اسلامی و مقاومت حماسی خود در برابر شکنجه های حکومت ستم شاهی، و همچنین مجاهدت و خدمت در عرصه های خطیر پس از انقلاب، الگویی درخشان در احیای هویت اجتماعی زنان مسلمان و آزاده بر جای نهاد.
اینجانب با عرض تسلیت این مصیبت به خانواده محترم آن مرحومه، از درگاه خداوند سبحان برای وی رحمت و رضوان و برای عموم بازماندگان صبر و اجر مسئلت دارم.

» حسن روحانی
» رییس جمهوری اسلامی ایران

پیام تسلیت هاشمی‌رفسنجانی

در پی درگذشت بانوی مبارز و مجاهد، رئیس مجمع تشخیص مصلحت نظام پیام تسلیتی صادر کرد.
در متن پیام آمده است: بانوی بزرگواری که کارنامه بسیار درخشانی در مبارزه و مقاومت دارد، و پس از پیروزی انقلاب نیز در هر سنگری، منشأ اثر بوده تا جامعه باور کند که زنان مسلمان، مدیران کارآمدی هستند.

پیام تسلیت سید حسن خمینی

یادگار گرامی امام نیز پیام تسلیتی را صادر کرد. در این پیام آمده است:
با کمال تأسف خبر درگذشت بانوی مبارز و انقلابی فداکار سرکار خانم طاهره دباغ را دریافت کردیم. آن مرحومه که از جمله ارادتمندان بی نظیر امام خمینی بود، عمر خود را در مسیر تلاش برای اعتلای اسلام و تقویت اندیشه امام سپری کرد؛ زندان های سخت و شکنجه های طاقت فرسا را به جان خرید و در همه ناملایمات در کنار امام و بیت امام باقی ماند.
از خدای سبحان علو درجات ایشان را مسألت دارم و برای بازماندگانشان صبر و اجر خواهانم.

» سید حسن خمینی

پیام تسلیت سپاه پاسداران انقلاب اسلامی

طی پیامی سپاه درگذشت مرحومه مرضیه حدیدچی دباغ را تسلیت گفت.
این پیام با اشاره به خدمات ارزنده مرحومه خانم مرضیه حدیدچی دباغ طی دوره تصدی فرماندهی سپاه همدان و حضور در مأموریت‌های سخت و دشوار تصریح کرده است: بی‌تردید یاد و خاطره این شیرزن انقلابی و ولایی به ویژه در سنگر فرماندهی سپاه همدان و مقابله با ضد انقلاب در کردستان و نمایندگی در هیأت اعزامی امام خمینی(ره) برای ابلاغ پیام ایشان به گورباچف و نیز نمایندگی مردم در ۳ دوره مجلس شورای اسلامی در حافظه تاریخی ملت ایران زنده و آنان را به ایستادگی و پایبندی بر اصول و آرمان‌های انقلاب اسلامی و تلاش صادقانه و بی‌ادعا برای حفظ و بقای نظام مقدس جمهوری اسلامی فرا می‌خواند.

≡ آیت‌ا... طه محمدی: امروز بهترین یار امام را از دست دادیم

نماینده ولی فقیه و امام‌جمعه همدان با تسلیت درگذشت بانوی انقلاب و یاور امام گفت: امروز بهترین یار و یاور امام را از دست دادیم.
آیت‌ا... غیاث‌الدین طه‌محمدی اظهار کرد: مرضیه حدیدچی دباغ شخصیت کم‌نظیری بود که با نقش‌آفرینی بی‌بدیل خود در دوران انقلاب توانست اثرات خوبی از خود به جای بگذارد.
وی با بیان اینکه ایشان در عرصه‌های مدیریتی نیز خوش درخشیدند، بیان کرد: هر جا مدیریت یک عرصه را به دست گرفت از فرماندهی سپاه تا نمایندگی مجلس امور فرهنگی سیاسی و اجتماعی بسیار خوش درخشید.
آیت‌ا... محمدی گفت: موفقیت یک بانو در عرصه‌های مختلف جامعه ضمن وظایف او در خانواده مدیریت بالا بلندی را می‌طلبد بیان کرد: ثابت‌قدم بودن در کارهایی که به او واگذار می‌شد به همراه تصمیم‌های قاطعانه‌اش از وی مدیری لایق و مورد اعتماد ساخته بود.
وی دامه داد: با توجه به فعالیت‌هایی که وی در عرصه‌های مختلف داشت، ایشان در حوزه دینی هم بسیار حساس و دقیق بود و هرگز در این راه دچار خطا نشد و ما بسیار متأثر شدیک که یک بانوی ارزشمند دینی، انقلابی و اجتماعی را از دست دادیم که البته راه او ادامه خواهد داشت.

≡ مرحوم دباغ پاسدار اندیشه امام بود

معاون سیاسی و امنیتی استاندار همدان می‌گوید: در خصوص شخصیت مرحوم دباغ که قالب مردم همدان شناخت خوبی نسبت به ایشان دارند در تصور مردم این مرحومه فردی گرانقدر و رزمنده‌ای انقلابی است که تمام طول عمر خود را وقف اسلام و انقلاب کرد و به عنوان یار امام تمام شکنجه‌ها و مصائب را برای آنچه اعتقاد داشت گذاشت.
محمدابراهیم الهی‌تبار اظهار کرد: مرحومه دباغ تمام وجودش را برای اندیشه امام گذاشت و در دوران تبعید، فرار، زندان در راستای اعتقادات خود، با عزم پولادین حرکت کرد.
وی با اشاره به ویژگی‌های شاخص مرحوم دباغ گفت: راسخ بودن در مسیر اعتقاد به امام به معنای واقعی کلمه بود چنانچه وی با محور قرار دادن اعتقاد ایشان در تمام دوران مبارزاتی از اصول اساسی انقلاب و دین علی‌رغم همه مشکلات دست نکشید.
معاون سیاسی و امنیتی استاندار همدان ادامه داد: با وجود اینکه این مرحوم کمتر در کنار خانواده بود اما در تعلیم و تربیت فرزندان زنی موفق بود چنانچه فرزندانی مؤمن و متدین تقدیم انقلاب کرد.
وی افزود: مرحومه دباغ در کنار شهید چمران در مبارزه با ضد انقلابیون میدان‌داری کرد و بعد هم به کادرسازی برای انقلاب با تشکل‌های سیاسی پرداخت.
وی در کنار دختران حضرت امام(ره) جمعیت زنان مسلمان را شکل داد و شروع به ساختارسازی فعالیت‌های بانوان در مسائل اجتماعی کرد که بسیار هم موفق بود.
الهی‌تبار گفت: انتخاب امینِ امام به عنوان پیام‌رسان به بلوک شرق که وی می‌باید پیام تاریخیِ امام(ره) را به رئیس‌جمهوری شوروی سابق و سرمدار قدرت شرق می‌رساند یکی از مهمترین افتخارات وی بود.
این مسئول ادامه داد: مرحوم دباغ خود را بستانکار انقلاب ندیده و همیشه خود را بدهکار امام و انقلاب می‌دانست.
وی از اثرگذار بودن زنان در دوران انقلاب سخن و گفت اظهار داشت: تجربه نشان داده که مسئولیت‌هایی که به خانم دباغ واگذار می‌شد همه به شکل درستی عمل شدند.

≡ نخستین و آخرین فرمانده زن سپاه تاکنون

یک مبارز انقلابی که در دوران فرماندهی مرحوم دباغ بر سپاه به عنوان نیروی کادری وی خدمت می‌کرده است نیز گفت: خانم مرضیه حدیدچی قبل از انقلاب مبارزات سختی با رژیم ستمشاهی داشت چنانچه بارها مورد تعقیب عوامل ساواک قرار گرفت و در این راه زندانی و شکنجه بسیار شد.
رضا میرزایی افزود: آن زمان وقتی دختر ایشان را دستگیر کردند، جلوی چشم مادر به بدترین شکل او را شکنجه کردند تا بگوید مادر با چه کسانی در ارتباط است اما ایشان مقاومت و تمام شکنجه‌ها را به جان خریدند.
صدای زجر دختر مرحوم دباغ در سلول کنار مادر چنان بود که وی از شکنجه‌های دختر بسیار رنج می‌برد اما به هیچ وجه اعتراف نکرد.
مرحوم دباغ پس از تحمل زندان به پاریس رفت و به گروه امام پیوست و امام ضمن اطلاع از مبارزات وی علاقه خاصی به او پیدا کرد و در پاریس در کنار خود و در منزل خود نگه داشت.
میرزایی اظهار کرد: دباغ پس از پیروزی انقلاب و بازگشت به ایران و پس از گذشت ۲ ماه از شکل‌گیری سپاه در همدان با حکم نماینده امام در سپاه فرماندهی سپاه در همدان را پذیرفت.
ایشان زمانی فرمانده شدند که بحران سراسری استان را فرا گرفته بود وی با حضور در جمع دموکرات‌ها و نفوذ در بین آنها عملیات‌های متعدد علیه‌شان را طراحی کردند.
میرزایی بیان کرد مرحومه دباغ نخستین و آخرین فرمانده سپاه در کشور بود که کارنامه خوبی از دوران فرماندهی خود به جا گذاشت.
بعد از آن بعد دباغ به انتخاب مردم همدان نماینده مردم این شهرستان را به عهده گرفت تا در دوران انقلاب هم به احقاق حق مردم بپردازد.
این مبارز انقلابی اظهار گرد مرحوم دباغ بانویی شجاع، قدرتمند، فداکار و قاطع بود که همه عمر خود را برای نظام کرد که اینها فراموش نمی‌شود.

زندگینامه

نخستین دیدار با حضرت امام خمینی(ره)

پس از مدت‌ها گروه مبارزان در خارج از کشور با مشکلات مالی متعدد و تنگناهای اقتصادی روبه‌رو شدند و این کمبودها موجب شد دباغ و یکی از همراهان مبارز به نام جعفر دماوندی تصمیم بگیرند که به دیدار امام خمینی(ره) به نجف اشرف سفر کنند. دباغ در بیان خاطراتش گفته بود که امام را یک بار در قم از راه دور دیده بود اما این نخستین‌بار بود که از نزدیک با وی صحبت و دیدار می‌کرد.
در آن دیدار ایشان از دباغ خواست برایشان از زندان بگوید و اینگونه شد که از نحوه دستگیری و فعالیت‌های سیاسی و مبارزاتی سخن گفت و به وضعیت نامطلوب اقتصادی گروه اشاره کرد.
دباغ به امام(ره) گفت: با این شرایط و با داشتن ۸ فرزند نمی‌دانم تکلیف چیست؟ امام فرمودند: بمانید ان‌شاءا... اوضاع تغییر می‌کند و همه با هم می‌رویم.
پس از آن به لبنان بازگشت و در لبنان اتفاق خاصی که رقم خورد آشنایی با امام موسی صدر و یاران ایشان بود.
و در آخرین روزهای خرداد ۱۳۵۶ خبر درگذشت دکتر شریعتی خبری تأثربرانگیز بود. در آن زمان در سوریه بود و جریانات انقلابی زیادی پس از درگذشت ایشان و تعدادی از اتفاقات دیگر رقم خورد از جمله اعتصاب غذا در کلیسای «سن‌مری» که پس از گذشت ۴ روز این اعتصاب آمبولانس‌های صلیب سرخ پیدا شدند و دباغ را به بیمارستان منتقل کردند. به هر ترتیب مبارزات هر روز شکل تازه‌تری به خود می‌گرفت.

سفر به فرانسه و آنچه رقم خورد

در سوریه که بود باخبر شد دولت عراق از حصر منزل امام نتیجه نگرفته و امام از آنجا به نوفل‌لوشاتو سفر کردند. پس از آن تصمیم بر آن شد برای حمایت از امام راهی پاریس شوند.
موفق شد. پس از ورود به فرانسه با هماهنگی با پلیس فرانسه به منزل امام(ره) راه پیدا کند و قرار شد کارهای منزل امام را به عهده بگیرد.
مبارزات اوج گرفت و حرف رفتن امام خمینی به ایران حالا سر از مطبوعات و رسانه‌ها درآورده بود و به ثمر رسیدن انقلاب شکل جدی‌تری به خود گرفته بود.
وقتی در بهمن‌ماه ۵۷ بختیار از تصمیم امام خمینی برای بازگشت به وطن آگاه شد و امام را به دستگیری تهدید کرد. خبرنگاران دنیا در خیابان جلوی منزل امام تجمع کردند و سؤالات متعددی را پرسیدند. رفتار مشکوک یکی از خبرنگاران باعث شد که مرضیه دباغ با وی درگیر شود ناگاه درد ناگهانی در قفسه سینه‌اش پیچید و باعث بی‌حس شدن بدنش شد دوستانش او را به بیمارستان رساندند.
پس از آن روز ۱۲ بهمن‌ماه زمانی که در فرانسه در بیمارستان بستری بود امام خمینی به تهران وارد شدند. تصاویر پخش شده از تلویزیون بیمارستان از خروج امام از فرانسه و ورودشان به ایران او را منقلب کرد.

ورود به ایران

۱۰ روز بعد از بیمارستان مرخص شد. بی‌صبرانه منتظر کسب اجازه برای حرکت به سمت تهران بود. روز ۲۲ بهمن ۱۳۵۷ بود رادیو را روشن کرد و صدای «ا... اکبر، خمینی رهبر» را شنید. از فراهم شدن مقدمات و تسهیلاتی که فراهم شد عزیمت به همراه همراهانش در ۱۶ اسفند سال ۱۳۵۷ انجام شد.
دیدن تصویر انقلابی و چهره پوشیده از حجاب مردم ایران پس از انقلاب برایش جالب بود. فرودگاهی که از آن سال ۱۳۵۳ رفته بود کجا و این مردم و حال‌وهوای انقلابی کجا. او پس از بازگشت ۲ نوه هم داشت.

نخستین فعالیت انقلابی پس از پیروزی انقلاب

پس از بازگشت، امام دستور دادند ۲ هفته فقط کنار فرزندانش بماند اما پس از آن و تشکیل جلسات پی در پی و متعدد قرار بر آن شد سپاه پاسداران اسلامی در ایران تشکیل شود.
تشکیلات سپاه در استان‌های مختلف شکل گرفت و اصل مسئولیت مرحوم دباغ منطقه کردستان بود. پس از آن آیت‌ا... شهید مدنی از وی خواستند فرماندهی سپاه پاسداران همدان را بپذیرد. پس از آن دور اول مجلس شورای اسلامی شکل گرفت و از من وی خواسته شد تا کاندیدا شود. البته در دور اول رأی نیاورد و در دور دوم از تهران رأی آورد و همچنین دور سوم و دور چهارم مجلس شورای اسلامی که شکل گرفت مرحوم دباغ به عنوان نماینده مردم همدان با رأی بالایی به مجلس رفت.

پیام‌رسان نامه تاریخی امام به گرباچف

در نخستین روز سال ۱۹۸۹ میلادی ۱۱ دی‌ماه سال ۱۳۶۷ نامه معروف و تاریخی حضرت امام خمینی به میخائیل گورباچف، آخرین رئیس‌جمهوری شوروی در زمینه پرهیز شوروی از اتکا به غرب نوشته شد. این نامه توسط مرحوم دباغ و آیت‌ا... جوادی آملی و محمدجواد لاریجانی در مسکو به گورباچف تحویل داده شد که خود جریانات مفصلی را دارد اما انتخاب دباغ و سفر برای این پیام‌رسانی به بلوک شرق همواره خاطره‌ای شاخص برای دباغ بوداست؛ چراکه حضرت امام می‌خواستند متن نامه با صدای مرحوم دباغ بانوی مبارز انقلابی به عنوان نماینده از سوی کشورمان در آنجا قرائت شود که البته نامه توانست بر جو سیاسی و مذهبی این کشور تأثیر فراوانی را بگذارد.
۷ ماه پس از این نامه در ماه مبارک رمضان آیت‌ا... موسوی اردبیلی اعلام کرد مردم ایران اگر در خانه قرآن اضافی دارند همراه بیاورند تا ما آنها را برای مردم روسیه بفرستیم. ۶ سال پس از آن اتفاق خبرنگار کیهان سراغ گورباچف رفت و از وی در مورد نامه امام سؤال کرد و گورباچف در پاسخ گفت ای کاش فهم و درک آن روز من به اندازه امروز بود تا با توجه به نامه امام خمینی امروز شاهد تکه پاره شدن شوروی نبودیم.

پیام تاریخ، تمدن و فرهنگ مادستان
The Message Of Madestan's History & Civilization & Culture
روزنامه همدان پیام
۶
شنبه ● ۲۹ آبان‌ماه ۱۳۹۵ ● شماره ۲۷۸۴
اقتصـاد
eghtesad@hamedanpayam.com

حق مسکن کارگران تصویب شد

هیأت دولت در جلســه پنجشــنبه با تصویب افزایش کمک هزینه مسکن کارگران مشمول قانون کار، میزان حق مسکن کارگران از ابتدای مهرماه سال جاری ۴۰ هزار تومان تعیین کرد.
افزایش حق مسکن کارگران پس از ۲ سال بلاتکلیفی سرانجام در جلســه امروز هیأت دولت به تصویب رسید. شــورای عالی کار در جلسه نهایی دستمزد سال گذشته با افزایش ۲۰ هزار تومانی حق مسکن کارگــران موافقت کرد و آن را به تصویب رســاند. وزیر کار در همان جلســه به نماینــدگان کارگران قول مساعد داد که این مصوبه را به تصویب هیأت وزیران برساند.
دبیرکل کانون عالــی انجمن‌های صنفی کارگران به ایسنا گفت: این مصوبه امروز در جلسه هیأت دولت تصویب و مقرر شد از مهرماه اجرایی شود.
هادی ابوی افــزود: افزایش ۲۰ هــزار تومنی حق مســکن کارگران در نشســت روزهای پایانی سال ۱۳۹۳ برای بسته مزدی سال ۱۳۹۴ نیز تصویب شد و مقرر شــد این رقم از ۲۰ هزار تومان به ۴۰ هزار تومان افزایش یابد اما به دلیل عدم ارســال به هیأت دولت برای سال ۱۳۹۴ اجرایی نشد.
نماینــدگان گروه‌هــای کارگری تأکیــد دارند که افزایش ۲۰ هزار تومانی حق مســکن کارگران باید از فروردین‌ماه اجرایی می‌شــد و معوقات آن نیز به حساب کارگران واریز می‌شد ولی به گفته آنها دولت بــه دلیل ترس از تورم انتظاری، مصوبه افزایش حق مسکن را آن زمان از دستور کار بررسی خارج کرد.
در بســته مزد، حق مســکن تنها بندی اســت که باید به تأیید وزیران برســد و ســایر بندها از جمله حداقل دســتمزد، حق خار و بار و حق سنوات پس از تصویب شــورای عالی کار تبدیل به قانون شده و برای اجرا به کارفرمایان مشــمول قانون کار ابلاغ می‌شود.

یادداشت

لزوم ارائه گزارش واگذاری املاک و مستغلات شهرداری‌های همدان

انتشار اخبار غیررسمی درباره واگذاری املاک و مستغلات توسط شــهرداری تهران و متعاقب آن، ورود دستگاه قضایی و شورای شهر تهران و حتی دولت و مجلس به این ماجرا، پرونده‌ای را برای مدیریت شهری در پایتخت گشوده و آنچه در همین ابتدای کار مشخص شده، وقــوع تخلف در تعدادی از واگذاری هــا و ارائه برخی تخفیفات به برخی مدیران و افراد داخل و خارج شــهرداری تهران است که البته باید منتظر اظهارنظر قطعی مراجع ذی‌صلاح بود و اساساً این موضوع، سوژه اصلی این نوشتار نیست.
نکته و ســؤال اینجاســت که آیا چنین موضوعاتی، فقط منحصر به پایتخت است یا دیگر شهرهای کشــور بویژه مراکز استان‌ها نیز، در معرض چنین آســیب‌هایی قرار دارند، به عبارت بهتر، عیان شــدن پرونده‌هایی نظیر «املاک و مســتغلات شــهرداری تهران» صرفنظر از اندک یا زیاد بودن تخلفات و ســوء اســتفاده‌های مربوطه، موجب ایجاد حساسیت در موارد مشــابه در شهرهای بزرگ غیر از پایتخت نیز می‌شود و بار دیگر یکی از روزنه‌های بروز احتمالی فسادهای ریز و درشت را نمایان می‌کند.
با این مقدمه، بدون آنکه نگارنده قصد ایجاد ابهام یا ایراد اتهامی در این زمینه نسبت به عملکرد مدیریت شهری و شورای شهر همدان داشته باشــد، بر آن است تا به نوعی زمینه روشنگری در این زمینه را فراهم کند و حساسیت نهادهای نظارتی و بویژه اعضای شورای شهر را در این راستا برانگیزد تا با عملکرد به موقع و صحیح و سریع آنان، افکار عمومی نیز از رعایت شدن قوانین و مقررات در نهادهای عمومی نظیر شهرداری‌ها اطمینان یابد.
در ایــن میان، «شــفافیت» در عملکرد مســئولان و نهادهای مربوطه بســیار مهم است و این، حق افکار عمومی است که مطلع باشد میزان واگذاری‌های املاک و مستغلات شهرداری همدان و ارائه تخفیف‌های احتمالی در این زمینه به افراد و احیاناً نهادها و دســتگاه‌ها، بویژه در دوره فعالیت شــورای فعلی شــهر، چقدر بوده اســت؟ در ماجرای شــهرداری تهران، یک نکته حایز اهمیت هم قابل بیان اســت و آن، ورود برخی ســازمان‌های مردم‌نهاد نظیــر «دیده‌بان عدالت» به ماجرا اســت که علاوه بر مراجع مسئول در قوه قضاییه و دولت، مجلس و شورای شهر، بررسی موضوع را بر عهده گرفتند.
در استان و شــهر همدان که متأسفانه چنین سازمان‌ها و تشکیلاتی به علل مختلــف، ظهور و بروز جدی و عملکــرد قابل توجهی ندارند، روزنامه «همدان‌پیام» به عنوان نماینده‌ای قابل اعتنا برای افکار عمومی، از این جایگاه و ظرفیت برخوردار است که در آستانه پایان عمر شورای فعلی شهر، از آنان و نیز از شهرداری مرکز استان، بخواهد که گزارشی در زمینه واگذاری املاک و مستغلات در شهرداری همدان ارائه کنند تا ضمن شفافیت عملکردها در این زمینه، افکار عمومی بتواند در زمینه رعایت یا تخطیِ احتمالی از قوانین و مقررات مربوطه قضاوت کند.
این موضوع، فقَط مختص شــهرداری و شورای شهر همدان نیست و شایسته است همه شهرداری‌ها و شوراهای اسلامی شهرهای مختلف استان همدان نیز داوطلبانه به «شفافیت» در این زمینه بپردازند؛ چراکه پس از حواشــی پیش آمــده در زمینه واگذاری املاک و مســتغلات شهرداری تهران، افکار عمومی در همه کشور، نسبت به اینگونه مسائل، حساس شده‌اند و بدون تردید، نامزدهای عضویت در شوراهای شهر نیز در انتخابات آینده، نگاه و مانور ویژه‌ای در این زمینه خواهند داشت.

» اعظم اسلامی‌خواه

دافعه در همدان بیش از جاذبه

■ استاندار می‌گوید: برای ایجاد مانع بر سر راه تولید و سرمایه‌گذار همه با هم متحد می‌شوند
■ در پرونده علیصدر تابع قانونیم ■ ۸۷ درصد مردم استان سرشماری شده‌اند

رئیس سازمان مدیریت و برنامه‌ریزی استان همدان هم در همین جلسه به روند سرشماری نفوس و مسکن استان اشــاره کرد و گفت: کار سرشماری حضوری با قوت در حال پیشرفت اســت و تا صبح روز پنجشنبه یک میلیون و ۶۰۰ هزار نفر یعنی ۸۷ درصد از مردم استان سرشماری شده‌اند. اسکندر صیدایی ادامه داد: سرشماری روستاها و شهرهای کوچک استان به پایان رســیده و مأموران در شهر همدان تمرکز زیادی روی سرشماری غایبان کرده‌اند و در مواردی مأموران چندین‌بار به واحدهای مسکونی مراجعه می‌کنند. وی افزود: این مأموران تا ۹/۵ شب کار سرشماری را انجام می‌دهند.
صیدایی در پایان گفت: از مدیران دســتگاه‌ها تقاضا دارم همکاری‌های لازم را انجام دهند؛ چون هدف این اســت که حتی یک نفر هم از سرشماری جا نماند.

جلســه ستاد تســهیل این‌بار کمی متفاوت از جلســات قبلی برگزار شــد. به طوری که مشــکلات یکی از مهمترین پروژه‌های کشــاورزی و چند کارخانه بزرگ دیگر با برخی دســتگاه‌های دولتی بررســی شد و مشــخص شــد بزرگترین گلخانه در حال راه‌اندازی اســتان با برخــی ادارات دچار چالش و زیان میلیاردی شده بود.
گلخانــه ۲۵ هکتــاری نهاوند کــه یکی از پروژه‌های ارزآور و تازه‌کار است در ابتدای کار با موانع مواجه شــده و طبق گفته‌های مدیرعامــل این تولیدی، برخی مســئولان شهرستان نهاوند مانع کار وی شده و همین موضوع خسارت یک میلیاردی به وی وارد کرده‌اند. حرف اســتاندار هــم این بود؛ در جایی که فعالیت شاخصی صورت می‌گیرد برخی‌ها نسبت به موضوع حساس می شوند و حســادت‌های محلی موجب می‌شود تا مانع تولید و توسعه شوند.
به خاطــر اینکه این گلخانه قبل از آغاز کار و پرورش گل‌های تزیینی مشتریان هلندی و خارجی خود را یافته و قرار اســت تمام تولیــدات آن صادر شــود. همین موضوع موجب شــده که این گلخانه از حساسیت ویــژه‌ای برای اســتان برخوردار باشــد و اســتاندار نیــز تأکید ویژه‌ای بــر همراهی مدیران ذی‌ربط در تســهیل امور مربوط به آن داشــته باشد، که این‌بار هم گفت: اگر به این طرح توجه نکنیم و مانع تولید آن شویم ظلم بزرگی به استان و صاحب آن کرده‌ایم.
وی ســپس انتقــادش را به ســمت رئیس سازمان جهادکشاورزی استان برد و خطاب به رضوانی‌جلال گفت: شــما سرپرســت کشاورزان هستید و نباید بگذارید با مشکل مواجه شوند.
نیکبخت سپس به مشکل به وجود آمده اشاره کرد و گفت که اگر مدیریت آب نهاوند امور را اصلاح نکند باید جابه‌جا شود.
پرونده مهم توســعه‌ای دیگــری که در این جلسه بررسی شد به هتل‌آپارتمانی مربوط می‌شــد که در بلوار ارم در حال ســاخت اســت و ۸۰ درصد پیشرفت فیزیکی دارد. در ابتدای این پروژه، هنگام ارائه مجوزهای لازم، برخــی دســتگاه‌های دولتی کوتاهی کرده و قبــل از اینکه مجوز از کمیســیون ماده ۲ برای تغییر کاربری اراضی کشاورزی صادر شــود مجوز ســاخت صادر شده و اکنــون این ســرمایه‌گذار با مانع ســاخت مواجه شده اســت؛ زیرا رئیس امور اراضی ســازمان جهادکشــاورزی اســتان از وی شــکایت کرده که در زمین‌های کشاورزی ساخت‌وساز انجام شده است. این در حالی اســت که به گفته مســئولان حاضر در این جلسه ســرمایه‌گذار، در به وجود آمدن این مشــکلات نقشی ندارد و شــهرداری باید پاسخ بدهد. طبق همین گفته‌ها احتمال اینکه رأی دادگاه به نفع سرمایه‌گذار باشد تا امور مجدداً بر روی ریل بیفتد زیاد است.
مدیرعامل شرکت تولیدی خوراک‌آفرین نیز یکی دیگر از شاکیان در ارتباط با مالیات بود. وی معتقد بود که مالیات ۵۵۷ میلیون تومانی برای ســال ۹۴، جریمــه ۱۰۴ میلیونی برای دیرکــرد چک‌های پاس نشــده ۱۵۴ میلیون تومانی از کل مبلغ فوق و توقیف خودروهای سهامداران توسط امور مالیاتی استان ناعادلانه است که همانجا استاندار به سرپرست امور مالیاتی استان دســتور رسیدگی به این پرونده و بخشــش جریمه دیرکرد را داد.
اما موضــوع دیگری که در ایــن جلســه مطرح شد توسط شریک ایرانی ســرمایه‌گذاری واحــد تولیــدی بــود که طرف دیگر آن ســرمایه‌گذاران خارجــی بودنــد. این نخســتین پروژه تولیدی بــود که قرار شــده بود تسهیلات آن توسط بانک مسکن پرداخت شود اما اســتاندار به عملکرد این بانک در مشارکت در طرح‌های توسعه‌ای و تولیدی استان انتقاد کرد و خطاب به یوســفی، سرمایه‌گذار این طرح گفت: این بانک تخصصی است و در تولید، مشــارکت نمی‌کند. بنابراین حسابت را به بانک صادرات منتقل کن تا کارت راه بیفتد.

نرخ بیکاری همدان تغییر نکرد

استاندار سپس به گزارش مرکز آمار درباره نرخ بیکاری استان‌ها در تابستان سال ۹۵ در مقایسه با مدت مشابه سال ۹۴ اشاره کرد و گفت: استان همدان و یزد ۲ اســتانی هستندکه نرخ بیکاریشان در این مدت مشخص تغییر نداشته و همدان پس از آذربایجان غربی و مرکزی رتبه سوم در کشور را دارد.
استاندار ســپس درباره دیدار خود با دادستان کل کشور در تهران گزارش ارائــه کــرد و گفت: در این دیدار دادستان درباره پرونده علیصدر گفت که من یک کلمه درباره فساد و سوء استفاده نگفته‌ام و پرونده صرفاً درباره شیوه اداره آن در حال بررسی است و می‌خواهیم تولی‌گری غار بــر عهده ســازمان میراث فرهنگی باشد.
نیکبخت ادامه داد: ما هم تابع قانون هستیم و هرچه قانون بگوید بــرای غار علیصدر اجرا می‌کنیم؛ چون غار علیصدر یک برند جهانی ارزآور برای اســتان و قانونمندیِ بیشتر به نفع غار است. استاندار ادامه داد: اجاره زمین ۷۰۰ هزار تومان نبوده بلکه ۵۰ میلیون تومان بوده و هیچ تغییری در دهانه غار صورت نگرفته است.
نیکبخت گفت که دادســتان گفته هیچ تخلفی در این زمینه صورت نگرفته و متأسفانه قبل از نتیجه‌گیری موضوع به اشتباه رسانه‌ای شده است.
وی ســپس بــه دیــدار خود بــا نوبخت، معــاون رئیس‌جمهور اشــاره کرد و گفت: در دیــدار با نوبخت درخواســت‌هایی در رابطه بــا تخصیص اعتبــارات پروژه‌های سفر ریاست‌جمهوری به همدان، تخصیص بودجــه راه‌آهن، فاضــلاب فامنین، ۴ بانده کردن جــاده علیصدر به همــدان، موضوع مربوط به شســتا، جهان‌آباد و منیزیم نهاوند داشتیم که دستور انجام همه آنها صادر شد.
تاکنون بر اســاس مصوبات کارگروه ستاد تســهیل و رفع موانع تولید اســتان همدان، بانک‌هــا ۱۸۰ میلیارد تومان عقــد قرارداد و ۱۷۸ میلیــارد تومــان در ســال ۹۵ بــه تولیدکنندگان تسهیلات پرداخت کرده‌اند.

گزیده ســخنان استاندار در کارگروه تسهیل و رفع موانع تولید:
– فرمانــدار فامنین تنها فرماندار اســتان همدان است که تغییر می‌کند
– در همــدان همه برای حمله به ســرمایه گذار و ایجاد مانع بر سر راه تولید متحد و هماهنگ هستیم
– همدان جایی اســت که جلوی تولید گرفته شــده و همه برابر آن حســاس می‌شوند.

خبر

فرهنگ‌سازی صفر؛ انتظار ۱۰۰!

در زمانی که بحران آب سراســر ایران را فراگرفته و اعداد و ارقام عجیبی در این حوزه به چشم می‌خورد به نظر می‌رسد سیاستگذاران عرصه فرهنگ به‌خصوص صداوسیما برنامه مشخصی برای تبلیغات مؤثر و فرهنگ‌ســازی برای مصرف بهینه آب ندارند و گویا تبلیغات خوراکی‌ها و یا بعضاً دســتگاه‌های تصفیه آب سود بیشتری برای این سازمان دارد!
به‌گــزارش ایســنا، مهمترین و کاربردی‌ترین روشــی که می‌توان در شــرایط فعلی بحران آب را مدیریت کرد فرهنگ‌ســازی درست این مســأله اســت، موضوعی‌که آنطور که باید به آن توجه نمی‌شود و به اشتباه انگشت اتهام تنها به سمت یک وزارتخانه برده می‌شود درحالی که تمام سازمان‌ها و وزاتخانه‌ها باید برای حل این بحران بسیج شوند.
بر اساس آخرین آمار، مخازن آب زیرزمینی دردشت‌های کشور از مرز ۱۲۰ میلیارد مترمکعب گذشته و این در حالی است که ایران ۸۵ درصد به آب‌های زیرزمینی وابستگی دارد. علاوه بر این در سال ۱۳۴۷ تنها ۱۵ دشت ممنوعه در کشور وجود داشت که این تعداد امروز به بیش از ۳۵۵ دشت ممنوعه افزایش پیدا کرده و این موضوع نیز بیانگر مرگ تدریجی آب‌های ایران است. از سوی دیگر شاخص پایش آبی در ۲۱ استان کشور در وضعیت تنش آبی، تنش آبی شدید و کمبود آب است و تنها ۱۰ استان کشور در شاخص پایش آبی قابل تحمل قرار دارند، بــروز بحران در منابع آب زیرزمینی به دلیل نبود نگرش سیســتمی، سیاســتگذاری‌های ناکارآمد و وضع قوانین نامناسب با وضعیت آب کشور عنوان می‌شود که برای اصلاح این وضعیت همکاری همه آحاد مردم با دولت لازم اســت. ۴۰ ســال قبل هر ایرانی بیش از ۷ هزار و ۵۰۰ مترمکعب در ســال آب تجدیدشونده در اختیار داشت اما امروز این میزان به کمتر از هزار و ۴۰۰ مترمکعب رسیده است.
کاهــش حدود ۸۰ درصدی ســرانه مصرف هر ایرانــی از آب‌های تجدیدشونده شاید در نگاه اول بیانگر فاجعه پیش روی کشور نباشد اما واقعیت اســت که منابع آبی ایران روند کاهشی دارد و اگر روال به همین طریق پیش برود نمی‌توان شاهد آینده‌ای پر آب بود. بر اساس گفته‌های مسئولان آبی در شــرایط فعلی ایران با ۲۵ درصد فاصله از مصر رتبه اول تنش آبی را در برداشــت از آب‌های زیرزمینی به خود اختصاص داده که به نظر می‌رسد این آمار بسیار نگران‌کننده است.
بسیاری از کارشناسان و دســت‌اندرکاران حوزه آبی اصلاح ساختار بخش آب کشور با رویکرد مدیریت یکپارچه حوضه‌های آبریز، تعیین تعرفه آب‌بها و حق‌النظاره بــرای کلیه مصارف آب، اصلاح مقررات ناقص حقوق آب و وضع قوانین مناسب با شرایط بحرانی آب کشور و جدیت در اجرای آن، عدم توســعه سطح زیر کشت در دشت‌های ممنوعه، توســعه تجارت آب مجازی، ارتقای آگاهی‌ها و ایجاد بستر فرهنگی و تأمین اعتبارات لازم طرح احیا و تعادل‌بخشــی منابع آب زیرزمینی؛ را امری میسر برای نجات ایران از خشکسالی می‌دانند.
گذر از این اعداد شــاید در ابتدا ساده باشد اما زمانی که به این مسأله فکر شود که مصرف بی‌رویه امروز و نبود مدیریت می‌تواند نسل‌های آینده را دچار مشــکل کند ممکن است موجب بیدار شدن بسیاری از سازمان‌ها شــود. نکته مهم در این میان توجه ویژه شبکه‌های فارسی زبان خارج از کشــور به موضوع بحران آب است، به نظر می‌رسد که توجه به بحران آب ایران برای آنها بســیار حســاس‌تر شده و این در شــرایطی است که بعضاً دیده می‌شود صداوســیما ترویج استفاده از دســتگاه‌ای تصفیه آب که به گفته مسئولان تأثیری در کیفیت آب نیز ندارد را در دستور کار قرار دارد.
شــرایط فعلی جامعه حکم می‌کند که تمام سازمان‌ها و وزارتخانه‌ها برای حل بحران آب متحد شوند؛ چراکه حل یک بحران ۱۵ ساله تنها با مدیریت یک ســازمان صورت نمی‌گیرد و اگر اکنون به فکر چاره نباشیم بی‌شک در آینده‌نیز هیچ تدبیری پاسخگو نخواهد بود.

ابلاغیه
بدینوسیله آقای محمد محمودی که فعلاً مجهول‌المکان می‌باشد ابلاغ می‌گردد که آقای محسن سعادتمند دادخواستی به خواسته مطالبه وجه به طرفیت شما تقدیم که به کلاســه ۱۰۱/۹۵/ح۱۲۹ ثبت و برای روز چهارشنبه ۹۵/۱۰/۱ ساعت ۱۱ وقت رسیدگی تعیین گردیده، لذا مراتب جهت تقاضای خواهان در اجرای مقررات ماده ۷۳ قانون آئین دادرســی مدنی دادگاه‌های عمومی و انقلاب یک نوبت در یکی از روزنامه‌های کثیرالانتشار محلی همدان درج می‌گردد خوانده می‌تواند ظرف یک ماه از تاریخ انتشار آگهی برای دریافت نسخه ثانی دادخواست و ضمائم به شعبه ۱۲۹ واقع در چهارراه پاستور، پشت برج پاستور کوچه دلتا شورا ایثارگران مراجعه و در روز و ســاعت مقرر فوق در جلسه رسیدگی حاضر و هر گونه دفاعی دارد به عمل آورد والا شوراً غیاباً رسیدگی و تصمیم مقتضی صادر خواهد نمود و چنانچه من‌بعد آگهی لازم شود یک نوبت به مدت آن ده روز خواهد بود. (مالف ۳۸۷۰)
دبیرخانه ۱۲۹ شورای حل اختلاف همدان

ابلاغیه
بدینوسیله آقای کیومرث حشمتی که فعلاً مجهول‌المکان می‌باشد ابلاغ می‌گردد که آقای محســن سعادتمند دادخواستی به خواسته مطالبه وجه به طرفیت شما تقدیم که به کلاســه ۱۰۲/۹۵/ح۱۲۹ ثبت و برای روز چهارشنبه ۹۵/۱۰/۱ ساعت ۱۱:۳۰ وقت رسیدگی تعیین گردیده، لذا مراتب جهت تقاضای خواهان در اجرای مقررات ماده ۷۳ قانون آئین دادرسی مدنی دادگاه‌های عمومی و انقلاب یک نوبت در یکی از روزنامه‌های کثیرالانتشار محلی همدان درج می‌گردد خوانده می‌تواند ظرف یک ماه از تاریخ انتشار آگهی برای دریافت نسخه ثانی دادخواست و ضمائم به شعبه ۱۲۹ واقع در چهارراه پاستور، پشت برج پاستور، کوچه دلتا شورای ایثارگران مراجعه و در روز و ساعت مقرر فوق در جلسه رسیدگی حاضر و هر گونه دفاعی دارد به عمل آورد والا شوراً غیاباً رسیدگی و تصمیم مقتضی صادر خواهد نمود و چنانچه من‌بعد آگهی لازم شود یک نوبت به مدت آن ده روز خواهد بود. (مالف ۳۸۶۹)
دبیرخانه ۱۲۹ شورای حل اختلاف همدان

ابلاغیه
بدینوسیله آقای قادر نجفی که فعلاً مجهول‌المکان می‌باشد ابلاغ می‌گردد که آقای محسن سعادتمند دادخواستی به خواسته مطالبه وجه به طرفیت شما تقدیم که به کلاسه ۹۹/۹۵/ح۱۲۹ ثبت و برای روز چهارشنبه ۹۵/۱۰/۱ ساعت ۱۰ وقت رسیدگی تعیین گردیده، لذا مراتب جهت تقاضای خواهان در اجرای مقررات ماده ۷۳ قانون آئین دادرسی مدنی دادگاه‌های عمومی و انقلاب یک نوبت در یکی از روزنامه‌های کثیرالانتشار محلی همدان درج می‌گردد خوانده می‌تواند ظرف یک ماه از تاریخ انتشار آگهی برای دریافت نسخه ثانی دادخواست و ضمائم به شعبه ۱۲۹ واقع در چهارراه پاستور، پشت برج پاستور، کوچه دلتا شورای ایثارگران مراجعه و در روز و ساعت مقرر فوق در جلسه رسیدگی حاضر و هر گونه دفاعی دارد به عمل آورد والا شوراً غیاباً رســیدگی و تصمیم مقتضی صادر خواهد نمود و چنانچه من‌بعد آگهی لازم شود یک نوبت به مدت آن ده روز خواهد بود.(مالف ۳۸۶۶)
دبیرخانه ۱۲۹ شورای حل اختلاف همدان

ابلاغیه
بدینوسیله آقای قادر نجفی که فعلاً مجهول‌المکان می‌باشد ابلاغ می‌گردد که آقای محسن سعادتمند دادخواستی به خواسته مطالبه وجه به طرفیت شما تقدیم که به کلاســه ۱۰۰/۹۵/ح۱۲۹ ثبت و برای روز چهارشنبه ۹۵/۱۰/۱ ساعت ۱۰:۳۰ وقت رسیدگی تعیین گردیده، لذا مراتب جهت تقاضای خواهان در اجرای مقررات ماده ۷۳ قانون آئین دادرســی مدنی دادگاه‌های عمومی و انقلاب یک نوبت در یکی از روزنامه‌های کثیرالانتشــار محلی همدان درج می‌گردد خوانده می‌تواند ظرف یک ماه از تاریخ انتشــار آگهی برای دریافت نسخه ثانی دادخواست و ضمائم به شعبه ۱۲۹ واقع در چهارراه پاستور، پشت برج پاستور، کوچه دلتا شورای ایثارگران مراجعه و در روز و ساعت مقرر فوق در جلسه رسیدگی حاضر و هر گونه دفاعی دارد به عمل آورد والا شوراً غیاباً رسیدگی و تصمیم مقتضی صادر خواهد نمود و چنانچه من‌بعد آگهی لازم شود یک نوبت به مدت آن ده روز خواهد بود.(مالف ۳۸۶۵)
دبیرخانه ۱۲۹ شورای حل اختلاف همدان

آگهی حصر وراثت
آقای علی‌اکبر پیربک دارای شــماره شناســنامه ۵۹۸ به شرح دادخواست کلاسه ۹۵۰۴۲۶ح۱۱۲ از این حوزه درخواست گواهی حصروراثت نموده و چنین توضیح داده که شادروان علی‌اصغر پریک به شماره شناسنامه ۳۶۰ در تاریخ ۹۴/۱۱/۱۱ در اقامتگاه دائمی خود بدرود زندگی گفته ورثه حین‌الفوت آن متوفی/متوفیه منحصر اســت به:
۱-علی‌اکبر پیربک به شماره شناسنامه ۵۹۸ متولد۱۳۵۱ صادره از همدان فرزند متوفی
۲-علیرضا پیربک به شماره شناســنامه ۵۸۹۵ متولد۱۳۵۴ صادره از همدان فرزند متوفی
۳-راحله پیربک به شماره شناسنامه ۹۳۲ متولد۱۳۶۰ صادره از همدان فرزند متوفی
۴-منصوره صیفی‌کار به شــماره شناسنامه ۴۴۹ متولد۱۳۳۴ صادره از همدان همسر متوفی
اینک با انجام تشریفات مقدماتی درخواست مزبور را در یک نوبت آگهی می‌نماید تا هر کسی اعتراضی دارد و یا وصیتنامه از متوفی نزد او باشد از تاریخ نشر نخستین آگهی ظرف یک ماه تقدیم دارد والا گواهی صادر خواهد شد. (مالف ۳۸۷۴)
رئیس حوزه شماره ۱۱۲ شورای حل اختلاف همدان

هیأت موضوع قانون تعیین تکلیف وضعیت ثبتی اراضی و ساختمان‌های فاقد سند رسمی
آگهی موضوع ماده ۳ قانون و ماده ۱۳ آیین‌نامه قانون تعیین تکلیف وضعیت ثبتی اراضی و ساختمان‌های فاقد سند رسمی
برابر رأی شــماره ۹۳/۳۶۹۸ مورخ ۹۳/۱۲/۱۸ هیأت اول موضوع قانون تعیین تکلیف وضعیت ثبتی اراضی و ســاختمان‌های فاقد سند رسمی مستقر در واحد ثبتی حوزه ثبت ملک اسدآباد تصرفات مالکانه و بلامعارض متقاضی آقای حسن نوروزی فرزند عبداله به شماره شناسنامه ۷۷۸۲ صادره از اسدآباد در ششدانگ یک باب مغازه به مســاحت ۳۱/۸۱ مترمربع در قسمتی از پلاک ۱۸۶۷/۱۱ اصلی واقع در خیابان ۱۵ خرداد روبروی پارک رضوان که در ازاء ســهم مشاعی نامبرده می‌باشد.
لــذا به منظور اطلاع عموم مراتب در دو نوبت به فاصله ۱۵ روز آگهی می‌شــود، در صورتی که اشخاص نســبت به صدور سند مالکیت متقاضی اعتراضی داشته باشند می‌توانند از تاریخ انتشــار اولین آگهی به مدت دو ماه اعتراض خود را به این اداره تسلیم و پس از اخذ رسید، ظرف مدت یک ماه از تاریخ تسلیم اعتراض، دادخواست خود را به مراجع قضایی تقدیم نمایند. بدیهی است در صورت انقضای مدت مذکور و عدم وصول اعتراض طبق مقررات سند مالکیت صادر خواهد شد.
تاریخ انتشار نوبت اول: ۹۵/۸/۱۳ تاریخ انتشار نوبت دوم: ۹۵/۸/۲۹
کامران متقی – رئیس ثبت اسناد و املاک اسدآباد

ابلاغیه
بدینوسیله آقای امین اســدی که فعلاً مجهول‌المکان می‌باشد ابلاغ می‌گردد که آقای محسن سعادتمند دادخواستی به خواسته مطالبه وجه به طرفیت شما تقدیم که به کلاسه ۱۰۳/۹۵/ح۱۲۹ ثبت و برای روز چهارشنبه ۹۵/۱۰/۱ ساعت ۱۲ وقت رسیدگی تعیین گردیده، لذا مراتب جهت تقاضای خواهان در اجرای مقررات ماده ۷۳ قانون آئین دادرســی مدنی دادگاه‌های عمومی و انقلاب یک نوبت در یکی از روزنامه‌های کثیرالانتشار محلی همدان درج می‌گردد خوانده می‌تواند ظرف یک ماه از تاریخ انتشار آگهی برای دریافت نسخه ثانی دادخواست و ضمائم به شعبه ۱۲۹ واقع در چهارراه پاستور، پشت برج پاســتور، کوچه دلتا شورای ایثارگران مراجعه و در روز و ســاعت مقرر فوق در جلسه رسیدگی حاضر و هر گونه دفاعی دارد به عمل آورد والا شــوراً غیاباً رسیدگی و تصمیم مقتضی صادر خواهد نمود و چنانچه من‌بعد آگهی لازم شود یک نوبت به مدت آن ده روز خواهد بود.(مالف ۳۸۶۸)
دبیرخانه ۱۲۹ شورای حل اختلاف همدان

ابلاغیه
بدینوسیله خانم پانته‌آ احمدپور که فعلاً مجهول‌المکان می‌باشد ابلاغ می‌گردد که آقای محسن سعادتمند دادخواستی به خواسته مطالبه وجه به طرفیت شما تقدیم که به کلاسه ۹۸/۹۵/ح۱۲۹ ثبت و برای روز چهارشنبه ۹۵/۱۰/۱ ساعت ۹:۳۰ وقت رسیدگی تعیین گردیده، لذا مراتب جهت تقاضای خواهان در اجرای مقررات ماده ۷۳ قانون آئین دادرســی مدنی دادگاه‌های عمومی و انقلاب یک نوبت در یکی از روزنامه‌های کثیرالانتشار محلی همدان درج می‌گردد خوانده می‌تواند ظرف یک ماه از تاریخ انتشــار آگهی برای دریافت نسخه ثانی دادخواست و ضمائم به شعبه ۱۲۹ واقع در چهارراه پاستور، پشت برج پاستور، کوچه دلتا شورای ایثارگران مراجعه و در روز و ساعت مقرر فوق در جلسه رسیدگی حاضر و هر گونه دفاعی دارد به عمل آورد والا شوراً غیاباً رسیدگی و تصمیم مقتضی صادر خواهد نمود و چنانچه من‌بعد آگهی لازم شود یک نوبت به مدت آن ده روز خواهد بود.(مالف ۳۸۶۷)
دبیرخانه ۱۲۹ شورای حل اختلاف همدان

شرکت آب و فاضلاب استان همدان (سهامی خاص)

فراخوان مناقصه‌های عمومی یک مرحله‌ای
شرکت آب و فاضلاب استان همدان (سهامی خاص) در نظر دارد با عنوان دستگاه مناقصه‌گزار، پروژه ذیل را بر اساس فهرست بهای رشته‌های ابنیه و شبکه جمع‌آوری و انتقال فاضلاب سال ۹۵، به پیمانکارانی که دارای حداقل رتبه ۵ آب و گواهینامه تأیید صلاحیت ایمنی از وزارت تعاون، کار و رفاه اجتماعی با سابقه انجام حداقل یک پروژه مرتبط در ۵ سال گذشته به مبلغ اولیه ۲۵ % مبلغ برآوردی مناقصه و تحویل موقت با قطعی همان پروژه و نیز دو رضایت نامه از بالاترین مقام دستگاه اجرایی در کارهای پیشین طی ۵ سال گذشته باشند (جهت دارندگان رتبه ۵)، واگذار نماید.
از کلیه پیمانکاران واجد شرایط که متقاضی شرکت در مناقصه هستند دعوت می شود از تاریخ ۹۵/۸/۲۷ لغایت ۱۳۹۵/۹/۴ با ارائه معرفی‌نامه کتبی و فیش واریزی به مبلغ ۳۰۰،۰۰۰ ریال به حساب سپهر بانک صادرات به شماره ۰۱۰۱۳۹۶۱۹۷۰۰۱ بابت خرید اسناد مناقصه به امور قراردادهای این شرکت مراجعه و اسناد مناقصه را دریافت نمایند. برای تضمین شرکت در مناقصه پیشنهاد دهنده مکلف است معادل مبلغ سپرده، تضمین معتبر تسلیم با مبلغ مذکور را به حساب سپهر بانک صادرات شماره ۰۱۰۱۳۹۶۱۹۷۰۰۱ واریز و یا چک بانک تضمینی در وجه شرکت تهیه و حسب مورد ضمانتنامه یا رسید واریز وجه یا چک بانکی را ضمیمه پیشنهاد به شرکت تسلیم نماید.
به پیشنهادهای فاقد سپرده، سپرده‌های مخدوش، سپرده‌های کمتر از میزان مقرر، چک شخصی و نظایر آن، فاقد امضاء، مشروط، مخدوش و پیشنهاداتی که بعد از انقضاء مدت مقرر در فراخوان واصل شود، مطلقاً ترتیب اثر داده نخواهد شد. مدت اعتبار پیشنهادها ۳ ماه است مهلت عودت اسناد تکمیل شده مناقصه تا پایان وقت اداری مورخ ۱۳۹۵/۹/۱۶ در محل تحویل دبیرخانه شرکت آب و فاضلاب می‌باشد پاکات در روز چهارشنبه مورخ ۱۳۹۵/۹/۱۷ در کمیسیون مناقصه در دفتر امور قراردادهای شرکت بازگشایی خواهد شد.

شماره	موضوع	مدت اجرا (ماه)	برآورد اولیه (ریال)	تضمین شرکت در مناقصه (ریال)	ساعت بازگشایی
ج/۹۵/۱۸۰	اجرای شبکه جمع‌آوری فاضلاب سطح‌شهرستان کبودراهنگ	۲	۳/۲۱۴/۰۶۱/۶۵۶	۲۰۶/۰۷۰/۳۰۸	۹
ج/۱-۹۵/۱۶۸	ساخت و تعمیر منهول‌های فشارسنجی و دبی سنجی شبکه توزیع آب سطح شهر همدان	۴	۲/۶۰۳/۹۳۸/۱۱۲	۲۰۳/۰۱۹/۶۹۱	۱۰

محل دریافت اسناد، تحویل و گشایش پیشنهادها: همدان، میدان بیمه، جنب اداره ثبت احوال، شرکت آب و فاضلاب استان همدان و ساعت اداری (۷:۴۵ لغایت ۱۴:۱۵)
این آگهی در پایگاه ملی مناقصات و سایت شرکت (www.hww.ir) درج شده است.
آب یعنی زندگی
دفتر روابط عمومی و آموزش همگانی

هیأت موضوع قانون تعیین تکلیف وضعیت ثبتی اراضی و ساختمان‌های فاقد سند رسمی
آگهی موضوع ماده ۳ قانون و ماده ۱۳ آیین‌نامه قانون تعیین تکلیف وضعیت ثبتی اراضی و ساختمان‌های فاقد سند رسمی
برابر رأی شــماره ۹۵/۱۱۲۰ مورخ ۱۳۹۵/۵/۲۸ هیأت اول موضوع قانون تعیین تکلیف وضعیت ثبتی اراضی و ســاختمان‌های فاقد سند رسمی مستقر در واحد ثبتــی حوزه ثبت ملک اســدآباد تصرفات مالکانه و بلامعــارض متقاضی آقای عسگر سحاب ولی فر فرزند عزیز به شماره شناسنامه ۱۴۰ صادره از اسدآباد در ششــدانگ یک باب خانه به مساحت ۱۰۴/۹۲ مترمربع در قسمتی از پلاک ۱۸۵۰ اصلی واقع در خیابان کاشانی کوی شــهید کورش عبادی خریداری باواسطه از مالک رســمی آقای نبی ویسی و شکراله قهرمانی و اکبر احدی هر کدام بالسویه محرز گردیده اســت. لذا به منظور اطلاع عموم مراتب در دو نوبت به فاصله ۱۵ روز آگهی می‌شود، در صورتی که اشخاص نسبت به صدور سند مالکیت متقاضی اعتراضی داشــته باشند می‌توانند از تاریخ انتشــار اولین آگهی به مدت دو ماه اعتراض خود را به این اداره تســلیم و پس از اخذ رسید، ظرف مدت یک ماه از تاریخ تسلیم اعتراض، دادخواست خود را به مراجع قضایی تقدیم نمایند. بدیهی اســت در صورت انقضای مدت مذکور و عدم وصول اعتراض طبق مقررات سند مالکیت صادر خواهد شد.(مالف ۷۰۴)
تاریخ انتشار نوبت اول: ۹۵/۸/۱۳ تاریخ انتشار نوبت دوم: ۹۵/۸/۲۹
کامران متقی – رئیس ثبت اسناد و املاک اسدآباد

پیام تاریخ، تمدن و فرهنگ مادستان
The Message Of Madestan's History & Civilization & Culture
روزنامه همدان پیام
۷
شنبه ● ۲۹ آبان‌ماه ۱۳۹۵ ● شماره ۲۷۸۴
ورزشی
varzesh@hamedanpayam.com

۲ همدانی در اردوی تدارکاتی تیم‌ملی‌روئینگ‌بانوان

نخستین مرحله از اردوی تدارکاتی تیم ملی روئینگ بانوان از دوشنبه در دریاچه آزادی تهران برگزار می‌شود.
محمد ضروری، رئیس هیأت قایقرانی استان همدان در این خصوص به خبرنگار ما گفت: مسابقات روئینگ قهرمانی کشور در قسمت بانوان ۲۳ و ۲۴ آبان‌ماه برگزار و چهره نفرات برتر این دوره از رقابت‌ها مشخص شد.
وی تصریح کرد: پس از برگزاری این رقابت‌ها نفرات برتر به اردوی تیم ملی دعوت شدند. این اردو از دوشنبه به میزبانی دریاچه آزادی تهران آغاز می‌شود و تا ۱۵ آذرماه ادامه پیدا خواهد کرد.
رئیس هیأت قایقرانی استان همدان خاطرنشان کرد: بهناز مرادخانی به عنوان مربی و منا شادمهر به عنوان کمک مربی اعضای کادرفنی این تیم هستند.
ضروری اضافه کرد: رؤیا عباسی از آذربایجان غربی، شکیبا وقوفی و الیکا افشاری از تهران، فرحناز عشقی و زینب نوروزی از زنجان، مریم کرمی و مریم امیدی‌پارسا از همدان و شیما جباری از مازندران نفرات دعوت شده به این مرحله از اردو هستند. وی در پایان با اشاره به وضعیت رشته قایقرانی بخصوص رشته روئینگ در استان و شهرستان‌ها گفت: شهرستان‌ها استعدادهای خوبی در این رشته دارند و باید با فراهم کردن شرایط برای آنها از استعدادهای استان به خوبی استفاده کرد. نباید با تمام شدن دوران ورزشی قایقرانان فعلی استان همدان، دیگر حرفی برای گفتن در این رشته نداشته باشیم.

خبر

شاگردان کی‌روش چگونه به روسیه می‌روند؟

ایران با میانگین امتیاز ۲/۲ در هر بازی و با ۱۱ امتیاز صدرنشین گروه A مسابقات مقدماتی جام جهانی ۲۰۱۸ روسیه در آسیاست. قهرمانی در لیگ و تورنمنت‌های مختلف به طور معمول با میانگین امتیاز ۲ در هر بازی به دست می‌آید و این یعنی پیروزی در خانه و تساوی در خانه حریف.
ایران در ۵ بازی سپری شده گلی دریافت نکرده است. به طور دقیق نمی‌دانیم، ایران شاید تنها تیم حاضر در مرحله مقدماتی جام جهانی باشد که گلی نخورده و اگر هم تیمی غیر از ایران باشد که گلی دریافت نکرده باشد، باز هم رکورد تیم کی‌روش قابل اشاره است.
با وجود چنین نظمی در خط دفاعی می‌توان به تدوام روند امتیازگیری از سوی ایران امیدوار بود. به این خاطر که تیم ملی در فاز تهاجمی مهره‌هایی که دارد که خلاق و با تجربه هستند. به لطف بازی در لیگ‌های اروپایی.
ترتیب ۵ بازی پیش روی ایران از این قرار است:
*قطر- ایران
*ایران- چین
*ایران- ازبکستان
*کره جنوبی- ایران
*ایران- سوریه
ما در شرایطی به مصاف قطر می‌رویم که این بازی بیشتر برای ایران حساس است نه قطر. به این خاطر که قطری‌ها شانس صعودشان به جام جهانی بخصوص با تساوی که در برابر چین داشتند به حداقل رسیده و شاید بازی با ایران تنها برای آنها یک بازی حیثیتی باشد. آیا این را بازیکنان چند ملیتی قطر با گوشت و پوست خود درک خواهند کرد؟
حتی اگر ایران در این بازی طعم تلخ شکست را بچشد و کره جنوبی یا ازبکستان با پیروزی در برابر حریفان، بخت صدرنشینی پیدا کنند، ایران ۲ بازی آتی خود را میزبان خواهد بود و با کسب ۶ امتیاز می‌تواند میانگین ۲ امتیاز از هر بازی در دور برگشت را برای خود ثبت کند که این یعنی صعود قطعی به جام جهانی.
چین نخستین میهمان ایران در دور برگشت، بازنده سنتی در برابر ایران بوده و محتمل است تا پیش از بازی با ایران همه انگیزه‌های خود را برای صعود از دست بدهد. بخصوص که در نخستین بازی دور برگشت هم میهمان کره جنوبی است. حریفی که در چین فقط برای کسب ۳ امتیاز بازی خواهد کرد.
ایران که در ۳ بازی از ۵ بازی دور برگشت میزبان است، دومین میزبانی‌اش را از ازبک‌ها انجام خواهد داد. این بازی برای هر ۲ تیم ۶ امتیازی است. ایران با پیروزی در این دیدار می‌تواند ازبک‌ها را از دور خارج کرده و به نوعی صعودش به جام جهانی را پررنگ‌تر کند.
پیروزی در ۲ بازی خانگی بعد از بازی با قطر حتی می‌تواند کار را برای ایران تمام کند. با این توضیح که شکست ایران در برابر قطر یک نگاه بدبینانه است. تیمی که در میزبانی از ایران چند بازیکن شاخص خود را به همراه نخواهد داشت و از همه مهمتر از هم‌اکنون به یک تیم بی‌انگیزه تبدیل شده است.
شاید سخت‌ترین بازی ایران در دور برگشت، بازی با کره جنوبی باشد. بازی‌ای که به نظر می‌رسد به جنگ سر گروهی تبدیل شود. ایران با ساختار دفاعی منظمی که دارد، همه تلاش خود را به کار می‌گیرد تا با کسب حداقل امتیاز این بازی با روحیه‌ای مضاعف آماده میزبانی از سوریه و در نهایت صدرنشینی در گروه A شود. طبیعتاً هدف مهمتر برای کی‌روش در سایه صعود به جام‌جهانی صدرنشینی در گروه A است.
کره جنوبی که ما در تهران دیدیم با کره جنوبی دوره قبلی تفاوت‌های عمده‌ای داشت و دور از ذهن است؛ همانند بازی اولسان، ایران را با دردسر جدی مواجه کند. این میهمانی حتی اگر با شکست ایران همراه باشد، بعد از آن فرصت خوبی برای ایران مهیاست تا با شکست سوریه شرایط را به سود خود تغییر دهد.
به واقع این طور می‌توان گفت که ترتیب بازی‌ها در دور برگشت به سود ایران است. بعد از میهمانی و بازی‌های سخت میزبانی، بازی‌های راحت‌تر چشم انتظار ایران است.
نخستین میهمانی در بازی نخست است و از همه مهمتر ایران این فرصت را دارد که پیش از بازی با کره جنوبی اختلاف خود را با این تیم به سطحی برساند که شکست خیلی آزاردهنده نباشد و حتی بعد از این بازی این فرصت برای ایران مهیاست که با عبور از سد سوریه دوباره به صدر جدول باز گردد.
شاید تنها نکته نگران‌کننده در این بین آمار گلزنی پایین ایران باشد. معدل گلِ زده ایران در هر بازی ۰/۸ است؛ یعنی کمتر از یک گل در هر بازی. این در حالی است که ما در انتقال از فاز دفاع به حمله هستیم و طبیعتاً باید در بخش تهاجمی بهتر عمل کنیم.
نکته امیدوارکننده این است که تیم کی‌روش هیچ وقت مغرور نمی‌شود و هیچ وقت حریفان را دست‌کم نمی گیرد و از هم‌اکنون صعود خود را قطعی نمی‌داند!

رئیس هیأت کشتی باید خاک‌خورده باشد

▪ قهرمان جوانان جهان: ضعف مدیریت کشتی را به قهقرا برده است!

» حامد صیفی

متولد سال ۵۷ در شهرستان نهاوند است. ۴ برادر و خواهر هستند و او فرزند بزرگ خانواده محسوب می‌شود. در سن ۹ سالگی پدرش را از دست می‌دهد. تقریباً ۱۲ ساله بود که کشتی را شروع می‌کند. در همان سنین یک روز که به خانه رفته و می‌بیند که مادرش سردرد دارد بلافاصله او را به بیمارستان می‌رساند که متأسفانه همان‌جا مادرش هم از دنیا می‌رود. بعد از آن دیگر تمام بار خانواده روی دوش او می‌افتد و برایش مسئولیت سنگینی برابر خانواده ایجاد می‌کند.
از محمد رضایی سخن می‌گوییم. یکی از بزرگان کشتی همدان با عناوین بسیار از جمله قهرمانی نوجوانان و جوانان جهان، قهرمانی آسیا در رده سنی بزرگسالان و قهرمانی جام تختی. اگرچه رضایی ۱۸ سالی می‌شود که از همدان رفته اما درباره وضعیت کشتی همدان و اتفاقاتش برخلاف دوری چند صد کیلومتری، مو را از ماست بیرون می‌کشد و از من و شما بهتر به کشتی استان واقف است.
نتایج اخیر کشتی استان در مسابقات قهرمانی کشور، انتخابات هیأت کشتی و عملکرد ورزش اول استان در سال‌های اخیر بهانه‌ای را فراهم کرد تا با محمد رضایی به گفت‌وگو بنشینیم. متن این گفت‌وگو در ذیل از ذهنتان عبور می‌کند:

خیلی از اهالی کشتی با محمد رضایی و افتخاراتش خاطرات خوبی دارند. دوست داریم مخاطبان همدان‌پیام بیشتر با رضایی آشنا شوند.

۳۸ سال سن دارم و اصالتاً نهاوندی هستم. در دوران ورزشی عناوینی چون قهرمانی نوجوانان و جوانان جهان و قهرمانی بزرگسالان آسیا را کسب کردم. هنگامی که وارد این ورزش شدم در عرض کمتر از ۲ سال قهرمان نوجوانان جهان شدم. من در تمامی مراحل و مسابقات داخلی اعم از منطقه، شهر و استان و... شرکت کردم و در تمامی اینها قهرمان شدم. سپس به مسابقات کشوری رسیدم و پس از قهرمانی در رده نوجوانان کشور به تیم ملی راه پیدا کردم.

چه سالی به دوبنده تیم ملی رسیدی؟

سال ۷۲ برای نخستین‌بار به عضویت تیم ملی درآمدم. آن سال در مسابقات قهرمانی کشور با یک جفت کفش قرضی به رقابت‌ها رفتم و اول شدم. بعد از آن کار کردم و هزینه وسایل ورزشی را خودم تأمین کردم. وقتی که من رفتم و مدال جهانی آوردم خیلی‌ها در نهاوند و همدان به سمت ورزش، علی‌الخصوص کشتی روی آوردند و خیلی‌ها هم توانستند در سطح استان، کشور و حتی آسیا مدال بگیرند. اطرافیان مانند عموهایم حتی تا ۳ ماه نمی‌دانستند که من وارد کشتی شدم. از ترس اینکه شاید با من مخالفت کنند به آنها چیزی نگفتم. چون هم پدر و هم عموهایم باستانی کار بودند و یک سابقه بسیار طولانی در ورزش باستانی داشتند و همیشه به من می‌گفتند تو هم بیا و ورزش باستانی را انتخاب کن. کشتی خیلی وقتت را می‌گیرد و آینده هم ندارد اما وقتی که توانستم پس از مدت کوتاهی قهرمان استانی و کشوری و... را به دست بیاورم نظر آنها نیز تغییر پیدا کرد.

محمد رضایی بی‌تردید یکی از سرمایه‌های کشتی استان است. می‌خواهیم بیشتر در خصوص وضعیت ورزش اول همدان صحبت کنیم. چرا کشتی تا این اندازه افت کرده است؟

به اعتقاد من ضعف کشتی در استان همدان را از ۲ جهت می‌توان بررسی کرد. نخست اینکه همدان در عرصه مربیگری ضعیف شده و دوم اینکه ضعف مدیریت و برنامه‌ریزی تا حدی کشتی را به قهقرا برده که همدان با این سابقه درخشان و کسب عنوان المپیکی بیاید و به آذربایجان شرقی که کشتی‌گیر ندارد قافیه را واگذار کند.

پس به اعتقاد شما افت در عرصه مربیگری در کسب نتایج ضعیف کشتی همدان اثر مستقیم داشته است.

واقعیت اینکه کشتی همدان با پشتوانه‌سازی بیگانه شده است. زمانی در کشتی پشتوانه‌های بسیار خوبی در رده‌های سنی بود اما چند سالی می‌شود که امثال تورج ظفری از نهاوند رفته‌اند و پشتوانه‌سازی در استان صفر شده است. نمی‌خواهم عملکرد بقیه مربیان را زیر سؤال ببرم اما به اعتقاد من مربیان کشتی استان در حد و اندازه امثال ظفری نیستند. متأسفانه لج و لجبازی هم در کشتی همدان بیداد می‌کند!

منظورتان چیست؟

در همدان باب شده که مربیان شاگرد دزدی می‌کنند! یک مربی نیمه‌شب به خانه فلان کشتی‌گیر می‌رود و قول می‌دهد که ظرف چند سال او را قهرمان جهان خواهد کرد! به اعتقاد من مربیان به جای شاگرد دزدی بهتر است برنامه‌ریزی کنند و از صفر کشتی‌گیران را تربیت کنند.

از حرف‌های شما پیداست که از نبود برنامه‌ریزی در کشتی نیز گلایه دارید. درست است؟

زمانی کشتی همدان جزو قطب‌های اصلی ایران بود و همیشه در میان رده‌های اول تا سوم قرار داشت. امروز به دلیل همین بی‌برنامگی در رده‌های سنی با مشکل مواجه شده است. وقتی مدیری که خود ورزشی نباشد در رأس کار قرار گیرد و برنامه‌ریزی هم صحیح نباشد نمی‌توان خیلی از کشتی انتظار موفقیت داشت. در کشتی همدان دیگر نه خبری از برگزاری اردوهای مشترک است و نه از سایر استان‌ها برای برگزاری مسابقات چندجانبه دعوت می‌شود. در طول سال کشتی‌گیران فقط در استانی کشتی می‌گیرند و راهی مسابقات کشوری می‌شوند که این برای یک ورزشکار حرفه‌ای زیبنده نیست.

پس با این شیوه مدیریت کشتی موافق نیستید؟

به اعتقاد من باید فردی در کشتی مدیریت کند که از جنس کشتی و خاک‌خورده باشد و درد کشتی‌گیر جماعت را درک کند. امروز هر فردی به فکر خودش است. به اعتقاد من باید از امثال جوکار، ابراهیمی و سعدی‌نژاد نهایت بهره را برد. با این طرز مدیریت نمی‌توان راه به جایی برد و نتیجه‌اش می‌شود همین باخت به آذربایجان شرقی که اصلاً کشتی‌گیر ندارد. اما آنها کار می‌کنند و برنامه‌ریزی صحیح دارند و ما درست کار نمی‌کنیم. ضعف مدیریت در کشتی ما محسوس است.

پیشخوان

۱

برپایی اردوی تیم ملی بدمینتون با حضور ۴ ملی‌پوش

زنجان میزبان ۳ دوره متوالی اردوی آمادگی بدمینتون بزرگسالان شد.
به گزارش روابط عمومی فدراسیون بدمینتون، پنجمین، ششمین و هفتمین مرحله از اردوی آمادگی بدمینتون مردان رده سنی بزرگسالان به منظور شرکت در مسابقات بین‌المللی ترکیه با شرکت ۴ ملی‌پوش این رشته در شهر زنجان برگزار می‌شود.بازیکنان دعوت شده به این اردوها متشکل از سروش اسکندری از زنجان، قزوین خانجانی از تهران، مهران شهبازی از کردستان و مسعود پیروزی از گلستان هستند. ملی‌پوشان دعوت شده به این اردو زیر نظر صادق کرباسی سرمربی تیم ملی بدمینتون بزرگسالان به تمرین خواهند پرداخت.بر این اساس این ۳ مرحله از اردو در سالن اختصاصی بدمینتون شهرستان زنجان برپا می‌شود.

۲

حکم عجیب برای عمران‌زاده بعد از ۵ سال

مدافع سابق تیم فوتبال استقلال با حکمی از سوی کمیته انضباطی محکوم به پرداخت ۵۰ میلیون تومان به علی‌اصغر مأنوسی‌فر شده است.
به گزارش فارس، حنیف عمران‌زاده اظهار کرد: بعد از مدت‌ها متوجه شدم نامه‌ای از کمیته انضباطی به باشگاه ارسال شده که من باید به خاطر قراردادم با استقلال در سال ۸۸-۸۷ که سال ۹۰ حکمش صادر شده مبلغ ۵۰ میلیون تومان به مأنوسی‌فر پرداخت کنم. وی افزود: تعجب من از این است چطور بعد از ۵ سال تازه برای من حکم صادر کرده‌اند در حالی که اصلاً به کمیته انضباطی دعوت نشدم تا در مورد این قضیه توضیح بدهم.
مدافع سابق پاس تأکید کرد: سال اولی که به این تیم آمدم به مدت ۶ ماه توسط کمیته انضباطی محروم بودم، در آن زمان مأنوسی‌فر در باشگاه استقلال مشاور بین‌الملل بود و البته مدیر برنامه‌های من. در سال دوم قرارداد من با او تمام شده بود و من تعجب می‌کنم کمیته انضباطی چطور وقتی من ۶ ماه محروم بودم و در سال دوم قراردادی با چنین شخصی به عنوان مدیر برنامه‌هایم نداشتم، حکم به پرداخت چنین پولی به وی داده است.

خبر

قضاوت داور همدانی در مسابقات جهانی کیوکوشین کاراته

برای نخستین‌بار در تاریخ ورزش استان، یک داور همدانی در مسابقات جهانی سبک کیوکوشین کاراته قضاوت خواهد کرد.
به گزارش خبرنگار ما، مسابقات جهانی کیوکوشین کاراته KWF قهرمانی جهان در شرایطی روزهای چهارم و پنجم آذرماه در کشور هلند برگزار خواهد شد که علی‌اصغر عابدی داور شایسته همدانی در این دوره از مسابقات قضاوت خواهد کرد.
این برای نخستین‌بار در تاریخ ورزش استان است که یک داور همدانی قضاوت در مسابقات جهانی این سبک را تجربه خواهد کرد. علی‌اصغر عابدی از همدان و رسول جلائیان از تهران به عنوان داوران ایرانی در این دوره از مسابقات جهانی حاضر خواهند بود.
عابدی که نماینده سبک KWF در استان همدان است تاکنون در مسابقات زیادی در کشورمان به قضاوت پرداخته و حالا مهیای داوری در یک رویداد مهم جهانی است. گفتنی است؛ کیوکوشین یکی از سبک‌های کاراته غیرکنترلی است. این رشته توسط "ماسوتاتسو اویاما" استاد ژاپنی (کره‌ای تبار) هنرهای رزمی بنیان نهاده شد. این رشته از عناصر مختلفی نشأت گرفته که از تجربیات اویاما و تکنیک‌های دیگر سبک‌های کاراته به وجود آمده است. کیوکوشین از ۲ لغت کیوکو (بالاترین، نهایت) و شین (حقیقت، روح) ترکیب شده‌است. این رشته در ابتدا اویاما ریو و اویاما کاراته جوجوتسو نیز نامیده می‌شد.

کانون کارآفرینان استان همدان با همکاری روزنامه همدان پیام

در راستای معرفی تولیدات استان و ترویج فرهنگ خرید محصولات و تولیدات استانی شرکت‌ها، نهادها و موسسات فعال در استان همدان اقدام به معرفی این تولیدات به هم‌استانی‌ها به صورت تبلیغ رایگان در روزنامه نموده است لذا ضمن تقدیر از مردم فهیم استان امیدواریم اولویت خرید کالا و محصول از تولیدکنندگان استانی و داخل کشور باشد همچنین کارآفرینان و تولیدکنندگان عزیز می‌توانند برای کسب اطلاعات بیشتر و درج آگهی رایگان با شماره تلفن ۳۸۲۷۹۰۱۱-۰۸۱ تماس حاصل نمایند.

آگهی حصر وراثت

آقای محمود خزلی دارای شماره شناسنامه ۱۵۵۹ به شرح دادخواست کلاسه ۶۰۷/۹۵/ج۱۱۱ح از این حوزه درخواست گواهی حصروراثت نموده و چنین توضیح داده که شادروان عشقعلی خزلی به شماره شناسنامه ۵۴۱ در تاریخ ۱۳۹۵/۶/۲۷ در اقامتگاه دائمی خود بدرود زندگی گفته ورثه حین‌الفوت آن متوفی/متوفیه منحصر است به: ۱-محمود خزلی خزلی به شماره شناسنامه ۱۵۵۹ متولد ۱۳۵۴ پسر متوفی ۲-علی خزلی به شماره شناسنامه ۱۰۳۶ متولد ۱۳۴۱ پسر متوفی ۳-مهدی خزلی به شماره شناسنامه ۱۴۲ متولد ۱۳۶۰ پسر متوفی ۴-شکربانو خزلی به شماره شناسنامه ۱۰۳۵ متولد ۱۳۴۰ دختر متوفی ۵-مقدسه خزلی به شماره شناسنامه ۱۵۵۸ متولد ۱۳۵۲ دختر متوفی ۶-نزاره خزلی به شماره شناسنامه ۹۵۷ متولد ۱۳۳۷ دختر متوفی ۷-گوهر خزلی به شماره شناسنامه ۱۲۰۲ متولد ۱۳۴۵ دختر متوفی اینک با انجام تشریفات مقدماتی درخواست مزبور را در یک نوبت آگهی می‌نماید تا هر کسی اعتراضی دارد و یا وصیتنامه از متوفی نزد او باشد از تاریخ نشر نخستین آگهی ظرف یک ماه تقدیم دارد والا گواهی صادر خواهد شد. (م‌الف ۳۷۸)

رئیس حوزه شماره ۱۱۱ شورای حل اختلاف تویسرکان

آگهی حصر وراثت

خانم موچول قدیمی دارای شماره شناسنامه ۴ به شرح دادخواست کلاسه ۱۱۱/۳۸۴/۹۵ از این حوزه درخواست گواهی حصروراثت نموده و چنین توضیح داده که شادروان قربانعلی مرادی به شماره شناسنامه ۲۰۰ در تاریخ ۱۳۶۹/۱۰/۱۲ در اقامتگاه دائمی خود بدرود زندگی گفته ورثه حین‌الفوت آن متوفی/متوفیه منحصر است به: ۱- متقاضی گواهی حصروراثت با مشخصات فوق‌الذکر همسر متوفی ۲-معصومه مرادی فرزند قربانعلی به شماره شناسنامه ۴۳۵۸ صادره از بهار متولد ۱۳۳۸ دختر متوفی اینک با انجام تشریفات مقدماتی درخواست مزبور را در یک نوبت آگهی می‌نماید تا هر کسی اعتراضی دارد و یا وصیتنامه از متوفی نزد او باشد از تاریخ نشر نخستین آگهی ظرف یک ماه تقدیم دارد والا گواهی صادر خواهد شد. (م‌الف ۸۱۲)

رئیس حوزه شماره ۱۱۱ شورای حل اختلاف صالح‌آباد

روزنامه اجتماعی، سیاسی، فرهنگی، اقتصادی

The Message Of Madestan's History & Civilization & Culture

روزنامه همدان پیام

www.HamedanPayam.com

پیام تاریخ، تمدن و فرهنگ مادستان

شنبه ● ۲۹ آبان‌ماه ۱۳۹۵ ● ۱۹ صفر ۱۴۳۸ ● ۱۹ نوامبر ۲۰۱۶ ● شماره ۲۷۸۴

روزنامه صبح استان

صاحب امتیاز و مدیر مسئول: نصرت ا... طاقتی احسن

سردبیر: یدا... طاقتی احسن

نشانی: همدان، ابتدای خیابان مهدیه، روبروی دبیرستان شریعتی ساختمان پیام

صندوق پستی: ۶۶۶ - ۶۵۱۵۵

تلفن: ۳۸۲۶۴۴۳۳ (ویژه) نمابر: ۳۸۲۷۹۰۱۳

سردبیر: ۰۹۱۸۳۱۵۱۴۳۷ آگهی: ۳۸۲۶۴۴۳۳

لیتوگرافی و چاپ: پیام رسانه (۳۸۲۷۴۰۸۲ - ۰۸۱)

پایگاه اینترنتی.....www.Hamedanpayam.com

ارتباط با روزنامه.....۱۰۰۰۶۰۶۶

ارتباط با روزنامه.....info@Hamedanpayam.com

Hamedanpeyam@yahoo.com

ارتباط با مدیرمسئول.....modir@Hamedanpayam.com

ارتباط با سردبیر.....sardabir@Hamedanpayam.com

سرویس آگهی.....agahi@hamedanpayam.com

سرویس اشتراک.....eshterak@hamedanpayam.com

چاپخانه پیام رسانه.....litohoma@yahoo.com

▪ اوقات شرعی

اذان صبح	۰۵:۲۸
طلوع خورشید	۰۶:۵۵
اذان ظهر	۱۲:۰۱
غروب خورشید	۱۷:۰۸
اذان مغرب	۱۷:۲۸
نیمه شب شرعی	۲۳:۱۸

» منبع: موسسه ژئوفیزیک تهران

▪ آب و هوا

پیش‌بینی وضع هوا:

نیمه ابری همراه با وزش باد و بارش پراکنده

شهرستان	همدان	ملایر	تویسرکان	نهاوند	کبودرآهنگ	رزن	فامنین	فهلیان	اسدآباد	بهار
▲	۱۸	۱۹	۱۸	۲۰	۱۸	۱۷	۱۹	۱۸	۱۹	--
	۳	۶	۴	۴	۱	۱	۳	۲	۳	--
	۲۵	۳۰	۳۵	۲۵	۳۵	۳۵	۴۰	۳۵	۳۵	--

▪ حدیث:

امام علی(ع):

بدترینِ برادرانت

کسی است که با تو چاپلوسی کند و عیبت را از تو بپوشاند

غرر الحکم، ح۵۷۲۵؛ حکمت نامه جوان، ص۲۱۶

▪ دوبیتی باباطاهر

خوشا آندل که از غم بهره‌ور بی — بر آندل وای کز غم بی‌خبر بی

ته که هرگز نسوته دیلت از غم — کجا از سوته دیلانت خبر بی

تـــازه‌ها

کودکان پراسترس فشار خون می‌گیرند

نتایج یک مطالعه جدید نشان می‌دهد که دوران کودکی پراسترس می‌تواند باعث ابتلا به فشار خون بالا در سال‌های بعدی زندگی شود. به گزارش ایرنا، محققان کالج پزشکی دانشگاه آگوستا در گرجستان در جریان این مطالعه متوجه شدند کودکانی که در معرض استرس قرار دارند، در آینده با احتمال بیشتری در زمینه ابتلا به مشکلاتی در ارتباط با فشار خون که علامت اولیه و هشداردهنده ابتلا به مشکلات قلبی است، روبرو هستند. شایونگ سو، استادیار اطفال در کالج پزشکی دانشگاه آگوستا گفت: بر اساس این مطالعه، افرادی که در دوران کودکی خود استرس نداشتند، متوسط سطح فشار خون دیاستولیک آنها در حدود ۶۰ بود. اما فشار خون دیاستولیک افرادی که در دوران کودکی در معرض استرس قرار داشتند، ۶۵ بود که این یک تفاوت کاملاً بزرگ است.

لامپ‌های LED ضد حشرات

مطالعات محققان دانشگاه بریستول نشان می‌دهد لامپ‌های LED نسبت به لامپ‌های رشته‌ای سنتی حشرات کمتری را جذب می‌کنند و برای جلوگیری از انتقال بیماری از حشرات به انسان حایز اهمیت هستند. به گزارش ایرنا، بررسی و مقایسه لامپ‌های سنتی و LED در ۱۸ سایت مختلف در انگلیس نشان می‌دهد حدود ۸۰ درصد از حشره‌های نیش‌دار در سایت‌های مورد بررسی، به سمت لامپ‌های سنتی جذب می‌شوند، در صورتی که فقط ۲ تا سه درصد حشرات سایت به سمت لامپ‌های LED جذب می‌شوند. هنوز دلیل تمایل حشرات به سمت لامپ‌های رشته‌ای مشخص نیست، ولی محققان احتمال می‌دهند که گرمای ساطع شده از لامپ‌های رشته‌ای دلیل این امر باشد؛ چراکه حشرات به سمت میزبان خونگرم خود جذب می‌شوند.

مردان نابارور زود می‌میرند

دبیر علمی اولین کنگره بین‌المللی ناباروری مردان و نهمین کنگره مرکز تحقیقات بهداشت باروری و ناباروری گفت: هزینه‌های درمان ناباروری بسیار بالا است و تحقیقات نشان می‌دهند مردان نابارور از طول عمر کمتری نسبت به افراد بارور برخوردارند. به گزارش ایرنا، محمد علی صدیقی اظهار داشت: از هر ۶ تا ۷ زوج در ایران یکی نابارور است و در این میان ۵۰ درصد ناباروری‌ها علت مردانه دارد. وی ادامه داد: بیشتر مردانی که دچار ناباروری می‌شوند در سن باروری قرار دارند و فعالان جامعه هستند و درگیر شدن آنها با مشکلات ناباروری می‌تواند مسائل جدی در زندگی آنها ایجاد کرده و حتی این مسائل می‌تواند منجر به طلاق شود.صدیقی افزود: امروزه روش‌های درمانی زیادی برای کمک به این افراد وجود دارد اما این روش‌ها با عوارض متعددی همراه هستند.

گوگل عکس‌های قدیمی را روتوش می‌کند

گوگل موفق به طراحی یک اپلیکیشن جدید شده که عکس‌های قدیمی تیره و تار را به تصاویر دیجیتالی با کیفیت و واضح تبدیل می‌کند. به گزارش ایسنا، این اپلیکیشن که Photoscan نام دارد، از دوربین گوشی برای گرفتن تصویر از عکس‌های قدیمی در ۴ بخش استفاده کرده و درست مانند یک تصویر پانوراما آنها را به هم متصل می‌کند. این اپلیکیشن از تنظیمات خاصی برای بازگرداندن رنگ در عکس‌های تیره و قدیمی یا شکسته و تاخورده استفاده می‌کند. قبل از آمدن رسانه‌های اجتماعی و گوشی‌های هوشمند، مردم برای ثبت خاطرات خود از یک دوربین عکاسی استفاده و عکس‌ها را بوسیله پرینتر چاپ می‌کردند. اما با پیشرفت تکنولوژی، این دوربین‌ها منسوخ شده و جای خود را به فناوری پیشرفته دوربین‌های دیجیتال دادند.

یک گام نزدیک‌تر به درمان ایدز

دانشمندان مؤسسه ملی بهداشت آمریکا یک آنتی‌بادی را که توسط یک بیمار اچ‌آی‌وی مثبت تولید شده بود، شناسایی کردند که ۹۸درصد از تمام گونه‌های اچ‌آی‌وی را از جمله آن دسته از گونه‌هایی که به آنتی‌بادی‌های دیگر مقاوم هستند، خنثی می‌کند. به گزارش ایسنا، به گفته محققان این پژوهش، آنها با کشف این آنتی‌بادی از همیشه به ساخت واکسن اچ‌آی‌وی نزدیکتر شدند. ویروس اچ‌آی‌وی خیلی سریع در برابر سیستم ایمنی بدن واکنش نشان می‌دهد، بنابراین یک آنتی بادی به سختی می‌تواند در برابر طیف گسترده‌ای از گونه‌های مختلف باکتری و ویروس بایستد. اما این محققان در حال حاضر راهی را پیدا کرده‌اند که به واسطه آن می‌توان ساخت واکسن جدید برای این ویروس را آغاز کرد. این آنتی‌بادی حتی از آنتی‌بادی VRC۰۱ که در همان طبقه بندی N۶ قرار دارد نیز ۱۰ برابر قوی‌تر است.

فردا اربعین است

حرکت عشق و ایمان

» مریم مقدم

"این روزها روزهای نزدیک به اربعین است. پدیده بی‌نظیر و بی‌سابقه‌ای هم در این سال‌های اخیر به‌وجود آمده و آن، پیاده‌روی میان نجف و کربلا یا بعضی از شهرهای دورتر از نجف تا کربلا است؛ بعضی از بصره، بعضی از مرز، بعضی از شهرهای دیگر، پیاده راه می‌افتند و حرکت می‌کنند. این حرکت حرکت عشق و ایمان است؛ ما هم از دور نگاه می‌کنیم به این حرکت و غبطه می‌خوریم به حال آن کسانی که این توفیق را پیدا کردند و این حرکت را انجام دادند."

این جملات برگزیده‌ای از فرمایشات گهربار رهبر انقلاب اسلامی در زمینه راهپیمایی اربعین است. ایشان می‌فرمایند:

راهپیمایی اربعین سرمایه‌ای ارزشمندی است و این حرکت عظیم و میلیونی میان نجف و کربلا و این شور و شوق و حرکت، حتی اگر با خطر همراه باشد، همواره در دل مردم و جوانان ما موج می‌زند و این سرمایه را باید حفظ کرد؛ زیرا ضامن بقای کشور است.

تفکر در عمق این فرمایشات کافی است تا دریابیم راه نهادن در مسیر رسیدن به حرم آقا اباعبدا... فرصت و سعادتی است که هر کس از آن بهره‌مند نخواهد شد مگر آنکه تقدیری در روزگار وی مقدر شده باشد.

این حرکت معنوی که سال‌هاست از سوی ما ایرانیان رقم می‌خورد باید غنیمتی شمرده شود برای آنکه فرهنگ اربعین را به اطلاع جهانیان رساند. کارشناسان مذهبی بر این باورند همه زائران حسینی که با پای پیاده عازم کربلا هستند، باید آسیب‌ها را شناخته و به بصیرت و عقلانیت خود بیازایند. باید بگوییم گرچه عاشق این راه هستیم، اما عقلانیت را نیز تبیین کرده و پیامی برای جهانیان داریم. زمینه ظهور حضرت مهدی(عج) زمانی فراهم می‌شود که بشریت به نقطه‌ای از آن بلوغ فکری برسد که به فطرت خود بازگردد، اسیر ظاهر دنیا نشود، اینها در پاکی و فطرت و الگوهای برجسته بشریت راه نجات است. فلسفه جهانی حضرت مهدی(عج) این است که زمینه‌های عقلانی و پاکی و فطری بشری پاک باشد و دل‌ها آسمانی شود تا پیام اربعین را دریافت کند. اربعین میقات معنوی فرهنگ عاشورا است، نقطه بازگشت پیام از خون به جامعه است. پیام‌آوران شهادت در چنین ایامی، از سفر خود برگشتند و سفیرانی از مدینه و شام به این سرزمین یعنی کربلا رسیدند و اربعین را می‌توان نقطه آغاز پیام‌رسانی عاشورای جهانی و حرکتی بی‌نظیر در طول تاریخ دانست. نباید از جهانی شدن این برنامه تعجب کرد بلکه باید خود را آماده سازیم و این فرهنگ را به اطلاع جهانیان برسانیم و اگر حضرت زینب(س) در آن زمان این وظیفه را داشتند، امروز مسئولیت ما با این فضاهای مجازی و گسترده شدن آن سنگین‌تر شده است. در منابع تاریخی ذکر شده که نحوه زیارت جابر و عطیه، علاوه بر اینکه پیاده بودند، با پای برهنه راهی این سفر شدند که نقطه عطفی در راهپیمایی است و بسیاری از شیعیان نیز با پای پیاده می‌آیند و در واقع این «سعی» است برای رسیدن به «صفا» که میعادگاه عشق و ایمان است.

زایـــران اربعیـــن و راهی کـــه در آن پا نهاده‌اند

ایـن روزها راه رسـیدن به حرم آقا اباعبـدا... پر از ازدحامی اسـت که عاشقان و دلبستگان به حرم تنها حـلاوت آن را می‌دانند آنقدر خیل جمعیت افزایش پیدا کرده است که از ستادهای مختلف و ارگان‌های متعدد از زائران خواسته‌اند راه تردد خود را از مهران تغییر دهند؛ چراکه به دلیل بسـته شـدن مرز امکان خروج آنها وجود ندارد. فاصله ۷۲۲ کیلومتری همدان تا کربلا و قرار گرفتن اسـتان در مسیر بزرگراه کربلا دلیلی بر آن اسـت که شـاهد تردد زایران اربعین از استان و دیگر مقاط کشور به کربلا باشیم و این موارد کافی است تا اهمیت انعکاس اخبار در این زمینه بر ما پوشیده نباشد.

مرز مهران بسته شد

رئیس ستاد مرکزی اربعین از زایران عتبات خواست با توجه به ازدحام جمعیت در مرز مهران، از مرزهای شلمچه و چذابه عبور کنند.

به گزارش ایرنا، حسـین ذوالفقـاری گفت: تمامی افرادی که مهر خروج از مرز مهران در روادیدشـان خورده اسـت، می‌توانند از مرزهای شلمچه و چذابه نیز عبور کنند. معاون امنیتی انتظامی وزیر کشور تأکید کـرد: از ورود زایرانی که مجوزهای قانونی (روادید، گذرنامه و اسـناد مسـافرتی) ندارند به خاک عراق جلوگیری می‌شود.

به گفته وی، از ابتدای ماه صفر تا روز پنجشـنبه (۱۰ صفر مصادف با ۲۰ آبان‌ماه ۱۳۹۵) تعداد ۶۴۴ هزار و ۴۳۲ نفر از مرزهای زمینی و هوایی مشترک با عراق خارج شـده‌اند که این آمار نسبت به سال گذشته در همین مدت ۱۱۷ درصد افزایش داشته است.

معاون امنیتی انتظامی وزیر کشور تصریح کرد: به دلیل کنترل‌های سختگیرانه طرف عراقی از روز پنجشنبه، تردد زایران در مرز مهران دچار کندی و معطلی شده، اما با پیگیری‌های صورت گرفته از ساعتی پیش روند مناسب تری ایجاد شده است.

آمادگی اسکان ۳۰ هزار نفر در همدان

مدیرعامل جمعیت هلال‌احمر استان همدان از اهدای ۳۰۰ تا ۶۰۰ پتو به موکب‌های سـطح استان همدان خبر داد و گفت: با توجـه به پیش‌بینی برودت هوا، آمادگی اسکان ۳۰ هزار نفر در همدان فراهم شد.

بهروز کارخانه‌ای، با بیـان اینکه در حال حاضر ۱۲ پایگاه ثابـت امدادونجات آماده خدمات‌رسـانی به زائران اربعین حسینی هسـتند، اظهار کرد: ۲ پایگاه موقت فعال نیز در نظر گرفته است.

وی با بیان اینکه روزانه ۶۰ نفر نجات‌گر در پایگاه‌های امداد و نجات حضـور دارند، بیان کرد: ۶ خودروی نجات و ۱۶ آمبولانس آماده ارائه خدمات هسـتند.

مدیرعامل جمعیت هلال‌احمر اسـتان همدان اضافه کرد: پیش‌بینی آمادگی برای اسـکان ۳۰ هزار نفر نیز در مساجد و حسینیه‌ها پیش‌بینی شده و در صورت نیاز جیره خشک هم در اختیار آنها قرار می‌گیرد.

وی یـادآور شـد: با توجـه به سـرمای پیش‌روی هوا و احتمال بارش بـرف در هفته آینده، امکانات و تجهیزات لازم در نظر گرفته شـده و به بسـیاری از موکب‌هـا ۳۰۰ تـا ۶۰۰ پتو دادیم تـا در مواقع ضروری در اختیار زائران عبوری از همدان بگذارند.

کارخانه‌ای با اشـاره به اعزام تیـم ۱۱ نفره امداد به کشور عراق خاطرنشان کرد: یک خودروی مخابراتی به همراه ۵ نیرو و ۵ نفر اکیپ پشتیبانی و درمان برای همراهی هیأت پزشکی حج و زیارت به عراق اعزام شده و در کربلا مستقر هستند.

وی از آماده‌باش تمام پرسـنل هلال احمر از ۲۷ آبان تا ۳ آذرماه خبر داد و گفت: تاکنون مشـکلی خاصی وجود نداشـت و بیشـتر برنامه‌ریزی ما برای زمان برگشت زائران اسـت که حج انبوهی از جمعیت را شامل می‌شود.

مدیرعامل جمعیت هلال‌احمر اسـتان همدان اضافه کرد: در سرکشی و بازدید از موکب‌ها و ایستگاه‌های صلواتی، مردم بسیار خوب مشارکت دارند و شور و شوق عجیبی برای خدمات‌رسانی دارند.

وی تصریح کرد: از پایگاه امدادونجات رزن تا گردنه اسدآباد که مهمترین گردنه استان است، سرکشی شده و اگر امکاناتی لازم داشتند، فراهم شده است.

پذیرایی از ۱۰ هـــزار زائر کربلای معلی در رزن

رئیس میراث فرهنگی صنایع‌دسـتی و گردشـگری شهرستان رزن از پذیرش ۱۰ هزار زائر کربلای معلی در شهرستان رزن تاکنون خبر داد.

حمیدرضـا زارعی با بیان اینکه اداره میراث فرهنگی رزن در دومین سال فعالیت خود تنها ارگانی است که دبیری ستاد اربعین را در میان شهرستان‌های استان بر عهده دارد، اظهار کرد: ستاد اربعین در رزن در قالب ۹ کمیته به زائران خدمات‌رسانی می‌کند.

وی با بیان اینکه سـتاد اربعین رزن در قالب ۴ جلسه اصلی و ۶ جلسـه فرعی در رزن تشکیل شده است، افزود: این ستاد به شکل مردمی با کمک و همکاری هیأت‌های مذهبی در شهرسـتان رزن تشکیل شده و در حال حاضر نیز ۳ ایستگاه صلواتی با کمک مردم برپا شده است. رئیس میراث فرهنگی، صنایع‌دستی و گردشـگری رزن ادامـه داد: از ۲۲ آبان‌ماه تاکنون بیش از ۱۰ هزار نفر از زائران در ایستگاه‌های صلواتی پذیرش شده‌اند و بیش از ۲۰۰ نفر از زوار نیز اسکان یافته‌اند که از این تعداد ۸۰ نفر زائران خارج از کشور از آذربایجان بوده‌اند.

گفتنی اسـت؛ در سال‌های اخیر، جمعیت حاضر در مراسم سـوگواری اربعین در عراق در صدر یکی از بزرگترین اجتماعات مسالمت‌آمیز جهان قرار دارد. به گفته رئیس شورای استان کربلا، تعداد زائران اربعین حسینی در سال ۱۳۹۴ (۲۰۱۵ میلادی، ۱۴۳۷ قمری) به ۲۷ میلیون نفر رسید و آمار ایران در سال ۹۵ قطع به یقین بیش از این خواهد بود.

اغلب زائران مسیر نجف به کربلا به طول ۸۰ کیلومتر را در مدت ۳ روز در یک راهپیمایی مسـالمت‌آمیز طی می‌کنند. دولت ایران در تلاش اسـت تا مراسم اربعین حسـینی را به طور مشترک با کشور عراق، به عنوان میراث معنوی در فهرست آثار معنوی یونسکو ثبت کند. اگر این مهم رخ دهد و بزرگراه کربلا نیز به بهره‌برداری برسد خواهیم توانست در همدان شاهد تحولی در میزبانی توریست مذهبی و معنوی از این پس باشیم.

خبـر

برگزاری نمایشگاه عکس ایرانی در کردستان عراق

نمایشـگاه عکس "ایران در قاب تصویر" با حمایت کنسـولگری جمهوری اسـلامی ایران در کردستان عراق و اداره کل میراث فرهنگی، صنایع دستی و گردشگری استان همدان از سه‌شنبه کار خود را در اقلیم کردستان عراق آغاز کرد.

محمد هادی یونسـی وقار عکاس خوش ذوق همدانی با عکاسـی از ۱۱ اسـتان ایران ۴۰ تصویر زیبا را در قاب جای داده است، یک‌چهارم عکس‌های نمایشگاه از زیبایی‌های شهر همدان است که جایگاه ویژه‌ای را در این مجموعه به خود اختصاص داده است.

افتتاح نمایشگاه روز سه‌شنبه ۱۳۹۵/۸/۲۵ در اربیل واقع در پارک شاندر بود که به مدت ۴ روز در این مکان برپاست.

در ادامه در روز دوشنبه و سه‌شنبه یکم و دوم آذرماه شهر دیانا (سوران) میزبان تصاویر ایران و بعد ازآن در روزهای چهارشـنبه و پنجشنبه شهر رواندوز این میربانی را عهده‌دار است.

قرار اسـت بعد از این در شهر سـلیمانیه نیز ایران در قاب تصویر چند روزی به معرفی خود بپردازد. مهمترین اهداف برگزاری این نمایشـگاه برقراری ارتباط مؤثر در گردشگری و معرفی و تبلیغ جاذبه‌های طبیعی، زیبایی‌های معماری، هنر و عشق ایران‌زمین است.

با توجه به اهمیت معماری و جایگاه فاخر آن که نشـان از فرهیختگی، ذوق و هنر پیشـینیان دارد هدف این بود تا با آمدن در قاب تصویر مایه مباهات را فراهم آورند. طبیعـت زیبای ایران علی‌الخصوص همدان با رخ‌نمایی در قالب تصویر شکوه طبیعت را به بیننده نشان دهد.

امید اسـت تا این نمایشگاه فرصت مناسبی باشد برای تبلیغ جای جای ایران علی‌الخصوص همدان که در مسیر عبور این بخش از بازار هدف از کشور همسایه می‌باشند و بتوان در لیست انتخاب مقصد گردشگری‌شان و انتخـاب برای اقامت در بسـته سفرشـان واقع گـردد. ضمن آنکه بروشـورهای معرفی ایران و یک مخصوص همـدان به علاوه کارت پستال‌هایی از تصاویر نمایشگاه به مخاطبین هدیه داده می شود.

برگزاری مسابقه عکس دانشجویی «یاد» در همدان

معاون فرهنگی جهاددانشـگاهی واحد همدان از برگزاری مسـابقه استانی عکس دانشجویی «یاد» در سطح دانشگاه‌ها و مراکز آموزش عالی استان خبر داد.

به گزارش ایسنا، جواد تهذیبی اظهار کرد: مسابقه استانی عکس دانشجویی «یاد» با هدف یادآوری آرمان‌ها و اهداف بلند شهدای گرانقدر انقلاب و جنگ تحمیلی بویژه شهدای دانشجو و عظمت و ارزش‌های دفاع مقدس در سطح دانشگاه‌ها و مراکز آموزش عالی استان همدان برگزار می‌شود.

وی افزود: این مسابقه توسط معاونت فرهنگی جهاددانشگاهی همدان و با همکاری ۱۶ دانشـگاه تشکل در ۲ بخش برگزار می‌شود به طوری که بخش اصلی با موضوع «شـهدا، دفاع مقدس و مدافعین حرم» و بخش جنبی با موضوع «اربعین حسینی، عاشقان و زائران کربلا» است.

تهذیبی با بیان اینکه هم‌اکنون پوستر فراخوان مسابقه در کلیه دانشگاه‌های اسـتان توزیع و نصب شده اسـت، عنوان کرد: دانشجویان می‌توانند تا ۲۰ بهمن‌ماه آثار خود را در قالب سـی‌دی به صـورت jpeg همراه با کپی کارت دانشجویی، شماره همراه و آدرس خود به معاونت فرهنگی جهاددانشـگاهی همدان (دبیرخانه مسابقه) واقع در دانشکده علوم پایه دانشـگاه بوعلی‌سینا یا معاونت‌های دانشـجویی فرهنگی دانشگاه‌های خود تحویـل دهند. وی با تأکید بر اینکه عکس‌های ویرایش شـده با نرم‌افزارهای رایانه‌ای پذیرفته نمی‌شـود، عنوان کرد: اختتامیه مسـابقه عکس دانشجویی یاد در هفته اول اسفندماه امسال برگزار خواهد شد و در آن از نفرات برتر هر بخش با اهدای جوایز ارزنده‌ای تجلیل می‌شود.