پیام تاریخ، تمدن و فرهنگ مادستان
|ISNN: 2322-4665|

روزنامه همدان پیام

فرا رسیدن عید بندگی
واخلاص را تبریک می گوییم

www.HamedanPayam.com

چهارشنبه ● ۱ مهرماه ۱۳۹۴ ● ۹ ذی‌الحجه ۱۴۳۶ ● ۲۳ سپتامبر ۲۰۱۵
سال یازدهم ● شماره ۲۴۵۶ ● ۱۲ صفحه روزنامه + نیازمندی‌ها ● ۵۰۰ تومان

ایران

دفاع مقدس ملت ساز شد ۴

جامعه

برگزاری مراسم دعای عرفه در ۵۱ بقعه شاخص همدان ۹

مادستان
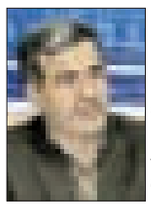
شورا کمر به نابودی شهر بسته است ۱۰

گردشگری

نوشیجان در انتظار برخورد شدید با متخلفان ۵

انتخابات شورای همدان همچنان در ابهام ۲

عـرفه برای بخشایش گناهان ۹

تعطیلی تعدادی از فرهنگسراهای همدان ۳

گفت وگوی اختصاصی با رئیس سازمان مدیریت و برنامه‌ریزی استان پس از احیا

«لابی» برای بودجه تعطیل

▪ امروز طهماسبی به عنوان نخستین رئیس مدیریت و برنامه ریزی استان پس از ۲دولت معرفی می شود

۳

دبیرخانه جشنواره فیلم در همدان دائمی فعال خواهد بود

۶

پلیس: خانواده ها رفتار فرزندانشان را اصلاح کنند

راننده ۱۶ ساله حادثه آفرید

▪ مرگ پیرزن عابر و مجروح شدن همراه او

۸

طلسم بازهم نشکست

سیلی محکم رقبا به پاس در دقایق پایانی

۱۱

ماه مهر با ۲۹۰هزار دانش‌آموز در مدرسه

۲

یادداشت روز

شور و هیجان سال تحصیلی جدید در مدارس

بار دیگر ماه زیبای مهر که تداعی‌کننده مهربانی، صفا و نشاط و شادابی است، از راه رسید تا کودکان و نوجوانان این مرز و بوم پس از پشت سرگذاشتن تابستانی بانشاط، به خانه دوم خود بروند و آموختن و دانش‌اندوزی را آغاز یا از سر بگیرند.
امروز بار دیگر زنگ آگاهی به صدا درمی‌آید و پرچم دانش برافراشته می‌شود و صدای جنب‌وجوش و شور و هیجان بچه‌ها، فضای مدرسه را پر می‌کند.از امروز بار دیگر فصل روشن مهر آغاز می‌شود...

۲

یادداشت

کریمی؛ ترسی که رفت هیبتی که آمد!

از عملکرد علیرضا کریمی عضو تیم ملی کشتی آزاد در وزن ۸۶ کیلوگرم بارها و بارها سخن به میان آورده‌ایم و بر همگان پیداست که حالا با ظهور این جوان جویای نام، کار میثم مصطفی‌جوکار دشوارتر از همیشه است. اما کریمی یک ویژگی بزرگ دارد که شاید کمتر کسی به آن پرداخته است.گوش شکسته البرزی تیم ملی شهامتی وصف ناپذیر دارد. جرأت کریمی ستودنی است و باید او را در زمره کشتی‌گیران ایرانی قرار داد که با واژه ترس بیگانه هستند. پسر خوش استیل تیم ملی بعد از بازی‌های جهانی...

۱۱

نیکبخت در گرامیداشت هشت سال دفاع مقدس:

در دفاع مقدس هیچ خط کشی وجود نداشت

در نخستین روز از هفته دفاع مقدس یگان‌های نمونه نیروهای مسلح استان همدان در میدان باباطاهر شهر همدان رژه رفتند.
در حاشیه این آیین تصاویری از امام راحل(ره) و رهبری فرزانه انقلاب و بیانات آنها در زمینه آمادگی و قدرت نیروهای مسلح و توصیف آنها از هشت سال جنگ تحمیلی نقش بسته بود.
همچنین تمثال شهدا و رزمندگان شاخص این استان که نقش بی‌بدیلی در عملیات‌های مختلف داشتند در مسیرهای پیش‌بینی شده برای رژه نصب شده بود.استاندار همدان و فرمانده سپاه انصارالحسین(ع) استان همدان در این مراسم با تبریک این هفته به مردم غیور همدان به سخنرانی پرداختند.
محمدناصر نیکبخت استاندار همدان در مراسم رژه نیروهای مسلح گفت: در دفاع مقدس هیچگونه خط‌کشی و مرزبندی وجود نداشت بلکه همه متحد، هم‌پیمان و هم‌کلام برای دفاع از دین، آرمان و سرزمین شان جهادگونه ایستادند.
وی افزود: با نگاهی به اتحاد ملت ایران در جنگ هشت ساله بیشتر می‌توان معنی پیام رهبری فرزانه انقلاب را درک کرد؛ چراکه این پیام در جنگ هشت ساله آزموده شد و نتیجه مثبتی برای ایران به همراه داشت.
استاندار همدان تأکید کرد: علت توفیق ایران در هشت سال جنگ تحمیلی متحد بودن همه اقشار و داشتن یک هدف مشترک بود.
وی با ذکر اینکه امروز دفاع مقدس را با افتخار جشن می‌گیریم، گفت: علت این جشن و سرور دفاع عزتمندانه رزمندگان و جان برکفان از کیان اسلامی و شکست مفتضحانه صدام و کشورهای حامی وی در جنگ هشت ساله است. صدام حسین زمانی به ایران حمله کرد که ایران توان و آمادگی دفاعی نداشت ولی او از نیروی اعتقادی جوانان این مرز و بوم اطلاعی نداشت.
نیکبخت اضافه کرد: در حالی که که صدام حسین در خیال باطل ادامه مصاحبه نیمه‌تمام خود با رسانه‌ها را به گفت‌وگو در خاک ایران موکول کرد، این ملت با تدابیر عالمانه بنیانگذار کبیر انقلاب اجازه عرض اندام به صدام و هیچ متجاوزی ندادند.
وی گفت: غنائم به دست آمده در جنگ مؤید این است که ایران تنها با عراق در حال جنگ نبود بلکه بیش از ۵۰ کشور با کمک به عراق در مقابل ایران صف‌آرایی کرده بودند.
وی علت توفیق ایران در مذاکرات هسته‌ای و جنگ دیپلماسی با وجود هزینه‌های هنگفت استکبار جهانی، صهیونیزم و کشورهای متحجر منطقه، را دلاورمردی‌های رزمندگان در دفاع مقدس دانست.
استاندار همدان گفت: وقتی دشمنان نظام همراهی ملت ایران با نظام و حمایت از دولت در مناسبتهای مختلف با وجود گذشت سه دهه از عمر انقلاب را دیدند در پای میز مذاکره حضور می‌یابند.

***دستاوردهای دفاع مقدس را باید هوشمندانه تشریح کرد**

فرمانده سپاه انصارالحسین(ع) استان همدان هم در سخنانی در این رژه گفت: نتایج و دستاوردهای هشت سال دفاع مقدس برای نسل‌های جدید به صورت هوشمندانه و مدبرانه تشریح شود.
غلامعلی ابوحمزه اظهار کرد: باید رشادت و دلاورمردی‌های مردم ایران در جنگ تحمیلی برای افرادی که به علت پایین بودن سن، زمان جنگ را درک نکرده‌اند بیان شود.
وی اضافه کرد: باید جوانان و نوجوانان این مرز و بوم بدانند که رزمندگان در جنگ نابرابر با تکیه بر ایمان و تقوا و تبعیت از رهبر کبیر انقلاب اسلامی چگونه ابهت پوشالی شرق و غرب را درهم شکستند.
وی یادآوری کرد: یکی از علل شکل گیری و آغاز جنگ این بود که با پیروزی انقلاب اسلامی تمامی منافع غرب در آسیای میانه و دیگر مناطق مختل شد.وی در خصوص چرایی به طول انجامیدن جنگ تحمیلی توضیح داد: جنگ ایران با عراق در سال ۶۱ و پس عملیات بیت‌المقدس و آزادی خرمشهر به اتمام رسید و پس از آن ایران به مقابله با استکبار جهانی غرب و شرق پرداخت.
ابوحمزه افزود: علت اینکه با وجود گذشت ۲۶ سال از جنگ هیچ کشوری جرات تجاوز به ایران را ندارد این است که آنها ضربه سخت و مهلک مردم این کشور در سال‌های ۶۱ تا ۶۷ را تجربه کرده‌اند.
پس از سخنرانی مسئولان نیز گردان امنیت امام علی(ع) سپاه همدان به انجام حرکات رزمی با شمشیر، سواره و پیاده و برخورد با اشرار پرداختند.
در ادامه یگان‌های نمونه تیپ ۳۱۶ زرهی شهید قهرمان، سپاه انصارالحسین(ع)، پایگاه هوایی شهید نوژه و نیروی انتظامی استان همدان رژه رفتند و بخشی از توان رزمی خود را در معرض دید حاضران قرار دادند.

فعالیت‌های معدنی سرعت فرسایش خاک را افزایش می‌دهد

معاون آبخیزداری اداره کل منابع طبیعی همدان با تأکید بر اینکه حفاظت از منابع طبیعی باید به دغدغه عمومی تبدیل شود، گفت: فعالیت‌های معدنی سرعت فرسایش خاک در همدان را افزایش می‌دهد.
به گزارش تسنیم سعید رسولی در جریان بازدید خبرنگاران از ایستگاه تحقیقاتی معرف و زوجی گنبد اظهار داشت: عملیاتی اجرایی حوزه معرف و زوجی گنبد همدان از سال ۷۸ شروع شده و در سال ۸۴ به بهره‌برداری رسیده است.
وی با اشاره به اینکه اطلاعات در این حوزه بررسی و تحلیل شده و در اختیار اداره‌کل منابع طبیعی قرار می‌گیرد، افزود: تعریف حوزه‌های معرف و زوجی در هر استان شرایط خاصی نیاز داشته و نمی‌توان در تمامی مناطق آنها را تعریف کرد.
معاون آبخیزداری اداره کل منابع طبیعی همدان بیان کرد: از سال ۸۴ به مدت هفت سال تنها اقدامات لازم در زمینه آماربرداری در این حوزه صورت می‌گرفت که امسال اعتبار ۳۵۰ میلیون تومانی برای اقدامات آبخیزداری برای آن مصوب شده است.
وی با اشاره به اینکه این اعتبار هنوز تخصیص پیدا نکرده است، گفت: اقدامات لازم در حوزه آبخیزداری این منطقه بسیار حساس بوده و باید مراقبت‌های لازم صورت گیرد. معاون آبخیزداری اداره کل منابع طبیعی همدان اظهار داشت: حوزه معرف و زوجی گنبد در مجموع ٤٤٥ هکتار مساحت دارد که ۱۵۲ هکتار از آن حوزه نمونه و ۱٤۳ هکتار منطقه شاهد است. رسولی درباره فرسایش خاک در استان همدان نیز گفت: بیشتر فرسایش آبی در استان همدان حاکم بوده و البته عوامل انسانی بر این موضوع تأثیر گذاشته و آن را تشدید می‌کند. وی عنوان کرد: عوامل انسانی زمینه را به گونه‌ای مساعد می‌کنند تا خاک در اصطلاح لخت شده و با یک بارندگی به راحتی شاهد جابه‌جایی خاک در سطح اراضی باشیم که اقدامات آبخیزداری برای این است تا کاری کنیم خاک در محل خود باقی بماند.

تبریک و تهنیت

جناب آقای مهندس شهرام طهماسبی

انتصاب شایسته حضرتعالی را به سمت ریاست محترم سازمان مدیریت و برنامه‌ریزی استان همدان صمیمانه تبریک و تهنیت عرض نموده و از زحمات ارزشمند جناب آقای مهندس خسرو سامری در زمان تصدی تقدیر و تشکر می‌نمائیم.

امید است در سایه الطاف الهی شاهد موفقیت‌های روزافزون شما بزرگواران باشیم.

شرکت چاوش راه‌بنا

تبریک و تهنیت

برادر ارجمند و نخبه بسیجی
جناب آقای
مجید اسکندرپور

کسب رتبه اول آزمون سراسری دکترای برنامه‌ریزی شهری

را به جنابعالی و خانواده محترمتان تبریک عرض می‌نمایم و موفقیت و سربلندی شما در عرصه علم و خدمت به مردم را از خداوند متعال مسئلت می‌نمایم!

حمیداله شهبازی
وکیل پایه یک دادگستری

نوبت دوم

فراخوان داوطلبین عضویت در هیات مدیره و بازرس اتحادیه

فروشندگان آهن، لوازم بهداشتی ساختمان و کاشی و سرامیک همدان

از واجدین شرایط عضویت در هیأت مدیره و بازرس اتحادیه صنف مزبور دعوت به عمل می‌آید از روز چهارشنبه مورخ ۹۴/۷/۱ لغایت روز دوشنبه مورخ ۹۴/۷/۱۳ به مدت ۱۰ روز کاری با در دست داشتن ۱- ۳قطعه عکس ۴×۳، ۲-اصل و فتوکپی پروانه کسب دائم و دارای اعتبار ۳-اصل و فتوکپی صدمات شناسنامه، کارت ملی و مدرک تحصیلی (دیپلم به بالا) به هیأت اجرایی برگزاری انتخابات واقع در بلوار مدنی بلوار ۱۵ فروردین سازمان صنعت، معدن و تجارت اداره امور اصناف و تشکل‌های صنفی مراجعه و ثبت‌نام نمایند.

اتحادیه فروشندگان آهن، لوازم بهداشتی
ساختمان و کاشی و سرامیک همدان

تبریک و تهنیت

عید سعید قربان، عید آزمون بندگی بر مسلمین مبارک باد

شهرداری و شورای اسلامی
شهر برزول

www
hamedan payam.com

پیام تاریخ، تمدن و فرهنگ مادستان
The Message Of Madestan's History & Civilization & Culture
روزنامه همدان پیام
۲
چهار شنبه ● ۱ مهرماه ۱۳۹۴ ● شماره ۲۴۵۶
خبر
khabar@hamedanpayam.com

انتخابات شورای همدان همچنان در ابهام

تا زمانی که فرمانداری برای انتخابات رئیس شورای اسلامی شهر همدان اتخاذ نظر نکند انتخابات به حالت معلق باقی خواهد ماند.
عضو شورای اسلامی شهر همدان با بیان این مطلب به ایسنا گفت : انتخابات رئیس شورای اسلامی شهر همدان به علت برخی اختلاف سلایق باقی مانده و تاکنون تعیین‌تکلیف نشده است.
علی‌اکبر نظری افزود: یکی از اعضای شورای اسلامی شهر مباحثی را به فرمانداری همدان اعلام کرده بنابراین تا زمانی‌که نماینده فرمانداری در انتخابات شورای اسلامی شهر حضور نداشته باشد انتخابات ریاست شورا برگزار نمی‌شود.
نظری تصریح کرد: احتمال دارد در هفته دوم مهرماه رئیس شورای اسلامی شهر همدان انتخاب شود.
شورای شهر همدان با گذشت نزدیک به سه هفته از موعد انتخابات هیأت‌رئیسه هنوز بلاتکلیف است تا تنها شورای استان باشد که هنوز ریاستش مشخص نشده است.
بنا بر اعلام مدیرکل روستاها و امور شوراهای استانداری همدان این شورا فقط تا هفته آینده فرصت انتخاب هیأت‌رئیسه را دارد و در صورت انجام نشدن انتخابات کار شورای همدان به هیأت حل اختلاف کشیده خواهد شد.
شورای شهری ها اما با این فرصت کم هنوز منتظر ابراز نظر کمیته انطباق فرمانداری همدان هستند. گذشته نشان داده که فرماندار همدان در اتخاذ تصمیمات و اعلام رأی‌ها حوصله‌ای خسته‌کننده دارد که نمونه آن انتصاب معاون سیاسی او پس از گذشت ۵۰۰ روز از فرمانداریش بوده است. امری که بعید نیست در اعلام نظر برای انتخابات شورای شهر همدان هم تکرار شود و کار به هیأت حل اختلاف بکشاند.

یادداشت روز

شور و هیجان سال تحصیلی جدید در مدارس

بار دیگر ماه زیبای مهر که تداعی‌کننده مهربانی، صفا و نشاط و شادابی است، از راه رسید تا کودکان و نوجوانان این مرز و بوم پس از پشت سرگذاشتن تابستانی بانشاط، به خانه دوم خود بروند و آموختن و دانش‌اندوزی را آغاز یا از سر بگیرند.
امروز بار دیگر زنگ آگاهی به صدا درمی‌آید و پرچم دانش برافراشته می‌شود و صدای جنب‌وجوش و شور و هیجان بچه‌ها، فضای مدرسه را پر می‌کند.
از امروز بار دیگر فصل روشن مهر آغاز می‌شود تا صحیفه نورانی معرفت با سرانگشت تکاپو ورق بخورد و دروازه‌های آسمانی بینش و دانایی به روی میلیون‌ها دانش‌آموز آغوش باز کند.
پاییز وقتی بوی مدرسه می‌دهد دیگر پاییز نیست، بلکه بهار تعلیم و تربیت است، زیرا همانگونه که فروردین نویدبخش حیات مجدد طبیعت است، مهرماه یادآور شور و شعف و جوشش و کوشش آموزندگان دانش و پرورندگان بینش است.
سال تحصیلی ۹۵-۹۴ نیز که از دیروز برای شکوفه‌ها، جوانه‌ها و غنچه آغاز شد و از امروز برای همه کودکان و نوجوانان ایران اسلامی کلید می‌خورد، نوید بخش دوره تازه و متفاوتی از فعالیت‌های علمی و تربیتی است تا آینده‌سازان جامعه در پرتو دانش و با هدایت و تعلیم معلمان فرهیخته و دانا قدم در مسیر آگاهی و بینش گذارند.
شعار سال تحصیلی جدید «تحول آموزش‌وپرورش امروز، بالندگی فردا» نامگذاری شده است. شعاری که بر گفته از اهداف بلند آموزش‌وپرورش کشور در بخش‌های مختلف است.
کیفیت بخشی به عنوان راهبرد اصلی آموزش‌وپرورش، همچنان مورد تأکید است و در این راستا پنج اولویت تعریف شده (توسعه مشارکت‌های مردمی، ساماندهی و بهسازی منابع انسانی، توسعه و ارتقای مدیریت آموزشگاهی، بودجه‌ریزی عملیاتی و تمرکززدایی) محور برنامه‌ها، تصمیم‌سازی‌ها و تصمیم‌گیری‌هاست تا رشد و پویایی نظام آموزشی کشور روند پرشتابی را به خود گیرد. کما اینکه وزیر آموزش‌وپرورش نیز اعلام کرده که ۵ سیاست قبلی وزارت آموزش‌وپرورش، سیاست‌های غیرقابل تغییر این نهاد است که در سال تحصیلی جدید همچنان ادامه پیدا خواهد کرد.
از سوی دیگر با توجه به اجرای پروژه مهر به عنوان برنامه‌ای منسجم در جهت بازگشایی مطلوب مدارس که در سطح استان نیز روند مطلوبی داشته است، می‌توان امیدوار بود که در سال تحصیلی جدید مشکلات کمتری نسبت به سال‌های گذشته باشد. حضور بیش از ۲۹۰ هزار دانش‌آموز در مدارس استان که از امروز کلید می‌خورد، بار دیگر شور و هیجان ناشی از آغاز سال تحصیلی جدید را همزمان با سراسر کشور در سطح استان ایجاد خواهد کرد.
با توجه به تلاش‌ها و حرکت‌های صورت گرفته در فصل تابستان که در قالب پروژه مهر با هدف آماده‌سازی مدارس و ایجاد شرایط مناسب و مطلوب برای سالتحصیلی انجام شد و با عنایت به اهداف، برنامه‌ها و ضرورت‌های پیش روی آموزش‌وپرورش، انتظار می‌رود سال تحصیلی موفقی را پیش رو داشته باشیم و شعار «تحول آموزش‌وپرورش، بالندگی فردا» در سال تحصیلی جدید رنگ واقعیت به خود گیرد.

برپایی نماز عید قربان در مسجد جامع همدان

نماز عید سعید قربان روز پنجشنبه، دوم مهرماه در مسجد جامع شهر همدان برگزار خواهد شد.
به گزارش دفتر نمایندگی ولی فقیه در استان همدان این مراسم باشکوه که میعادگاه مردم متدین شهر همدان است، رأس ساعت ٦ و ۳۰ دقیقه بامداد برپا خواهد شد. نماز عید سعید قربان در مسجد جامع شهر همدان به امامت امام‌جمعه موقت حجت‌الاسلام والمسلمین سید هاشم موسوی برگزار می‌شود. گفتنی است روز دهم ذی‌الحجه، روز عید قربان و از بزرگ‌ترین اعیاد اسلامی است که اعمال و دعاهای خاصی دارد و اقامه نماز پرخیر و برکت عید قربان یکی از این فضیلت‌ها است که در دین مبین اسلام به آن تأکید و سفارش شده است.

جامعه نیازمند فرهنگ ایثار است

تقویت فرهنگ ایثار و شهادت جامعه را در برابر آسیب و تهدیدهای دشمن بیمه می کند.
مدیر کل بنیاد شهید و امور ایثارگران استان همدان با بیان این مطلب افزود: صفات متعالی در شهدا نهراسیدن از دشمن ، شفقت، آزادمنشی، ایمان و پرهیز از شهرت طلبی و دنیا پرستی و ثبات در قدم و صداقت در عمل است. به گزارش روابط عمومی بنیاد ناصر عارف گفت: جوهره و صفات شهید ، فرهنگی را ترویج می کند که در آن باید ایثار و از خودگذشتگی در تارو پود نمایان شود.
مدیرکل بنیاد شهید همدان افزود: چنین فرهنگی است که الگوی خود را از شهدای والامقام تاریخ می گیرد.عارف در خصوص انتقال ارزشهای دفاع مقدس به نسل های سوم و چهارم انقلاب به عنوان مهمترین ارزش های نظام گفت: ضرورت توجه به فرهنگ ایثار و شهادت و همچنین ترویج آن در جامعه و مشاهده آثار و کارکردهای مثبت آن در گرو داشتن باور عمیق و اندیشه بلند است.

ماه مهر با ۲۹۰ هزار دانش آموز در مدرسه

همه خانوادگی دعوت بودند، یک روز قبل از آغاز رسمی بازگشایی مدارس با والدین خود آمدند تا به قول معروف پدر و مادرانی را کنار خود ببینند که با وجود سن و سال کم حمایت بی‌حد و مرزشان را حس می‌کردند. سخن از کلاس اولی‌هاست؛ همان شکوفه‌هایی که دیروز سرآغاز فصلی تازه در زندگی‌شان گشوده شد.
تا همین دیروز درست مثل تمام روزهای گرم تابستان راه حضور در کوچه و خیابان را در پیش می‌گرفتند. پسرها تمام دل مشغولی‌شان یک توپ فوتبال بود و دخترها شاید سرگرم بازی با عروسک‌های قدیمی که پدر و مادرها هم با آنها خاطرات دارند. امروز اما سنت‌شکنی کرده و راه حضور در حیاط مدرسه را در پیش گرفتند تا کنار دوستان جدید لحظات شیرینی در صندوقچه خاطرات خود به یادگار بسپارند. آنها حالا در ابتدای راه ۱۲ ساله‌ای هستند که بزرگ‌ترها برایشان ترسیم کرده و با هزار امید و آرزو و به رسم آیین‌های قدیمی، آب پشت سرشان می‌ریزند تا نوگلان باغ علم و دانش در این راه پرپیچ‌وخم ۱۲ ساله به سلامت باشند.
دیروز پدر و مادرها هم آمده بودند تا ثمرات زندگی خود را به سرزمینی بسپارند که بر آن خورشید علم می‌تابد. حالا کلاس اولی‌ها می‌آیند تا هم در جاده دانش قدم بگذارند و هم غلط‌های دیکته زندگی را اصلاح کنند.
پدر و مادر کنارشان بودند. مسئولان هم بودند، سرود، رقص پرچم‌ها و اشتیاق وصف‌ناپذیر دانش‌آموزان در دبستان پویندگان دانش شهرک شهید مدنی بیش از هر چیز دیگری به چشم می‌آمد.
اجرای سرود و قرائت دست نوشته‌ای احساسی توسط خود دانش‌آموزان را بگذارید کنار رسم و رسومات معمول برنامه‌ها مثل سخنرانی و دست آخر هدایت دانش‌آموزان به کلاس‌های درس، همه و همه لحظاتی به یاد ماندنی در ذهن والدین ماندگار کرد تا جشن شکوفه‌های امید ۹۴ برای خانواده کلاس اولی‌ها متفاوت‌تر از هر زمانی باشد.

زنگ شکوفه ها با ۲۷ هزار کلاس اولی به صدا در آمد/روابط عمومی آموزش پرورش

به صف شدن ۲۷ هزار دانش‌آموز کلاس اولی

ناظر اجرایی وزارت آموزش‌وپرورش، مدیرکل آموزش‌وپرورش استان همدان، رئیس ستاد اقامه نماز استان، مدیر آموزش‌وپرورش ناحیه دو همدان از جمله میهمانان حاضر در مراسم نمادین جشن شکوفه‌های امید بودند.

دیروز پدر و مادرها هم آمده بودند تا ثمرات زندگی خود را به سرزمینی بسپارند که بر آن خورشید علم می‌تابد. حالا کلاس اولی‌ها می‌آیند تا هم در جاده دانش قدم بگذارند و هم غلط‌های دیکته زندگی را اصلاح کنند

عبدالرضا فولادوند مدیرکل آموزش‌وپرورش استان همدان در این مراسم با گرامیداشت یاد و خاطره شهدای هشت سال دفاع مقدس گفت: در سال تحصیلی جدید میزبان ۲۷ هزار دانش‌آموز کلاس اولی در استان همدان هستیم. وی ادامه داد: این تعداد دانش‌آموز ۱۲ سال میهمان آموزش‌وپرورش هستند و به کسب علم و دانش خواهند پرداخت.
فولادوند با بیان اینکه از آبان ماه سال ۹۳ مقدمات بازگشایی مدارس در سال تحصیلی ۹۴-۹۵ تدارک دیده شده است، افزود: ۱۲ هزار و ۵۰۰ کلاس درس در استان همدان وجود دارد که ۲۹۰ هزار دانش‌آموز در این کلاس‌ها حضور خواهند داشت.
مدیرکل آموزش‌وپرورش استان همدان با بیان اینکه کلاس اولی‌ها در طول ۱۲ سال زندگی با آموزش‌وپرورش رشد و تربیت پیدا کرده و به انسان‌های مفیدی برای آینده ایران اسلامی تبدیل خواهند شد، بیان کرد: اولیا و مربیان باید تلاش کنند نسلی کارکشته، توانمند و خلاق پرورش دهند؛ چراکه این دانش‌آموزان هویت تاریخی ملت ایران را در دنیا به اثبات خواهند رساند.
وی از اولیا خواست حس مسئولیت‌پذیری خود نسبت به فرزندان را تا پایان دوره متوسطه حفظ کنند.
وی با تأکید بر نقش بی‌بدیل اولیا در تداوم آموزش خاطرنشان کرد: آموزشی که در مدارس به دانش‌آموزان ارائه می‌شود باید در منزل با کمک اولیا تداوم پیدا کند تا تأثیرگذاری آموزش و تعلیم و تربیت را در رشد شخصیتی دانش‌آموزان شاهد باشیم.
فولادوند با اشاره به تربیت نسلی خلاق و پویا تصریح کرد: آموزش، تعلیم و تربیت نقش اساسی در تولید نیروی انسانی و سرمایه کشور دارد. وی یادآور شد: در ۱۶ سال آینده این سرمایه‌های انسانی در جایگاه ادارات و سازمان‌ها نقش ایفا خواهند کرد و آینده‌ساز ایران اسلامی خواهند بود تا ایران را مانند همیشه در مجامع جهانی سر بلند کنند.
مدیرکل آموزش‌وپرورش استان همدان به نقش مهم اولیا در آموزش دانش‌آموزان اشاره کرد و گفت: سپردن فرزندان به مدرسه کافی نیست، بلکه آموزش باید در منزل و با کمک اولیا تداوم داشته باشد.
وی با تأکید بر محافظت و تربیت آینده‌سازان جامعه خاطرنشان کرد: بدون شک دشمنان ما برای منحرف کردن دانش‌آموزان و جوانان برنامه‌های بسیاری دارند و در این زمینه هزینه‌های بسیاری خواهند کرد.

در دیدار اعضای شورای شهر از دبیرخانه اجلاس اوراسیا مطرح شد

احیای بافت تاریخی همدان با همکاری متخصصان آسیایی

رئیس شورای شهر همدان از انعقاد تفاهم‌نامه همکاری برای احیا بافت تاریخی همدان در اجلاس اوراسیا خبر داد.
به گزارش تسنیم، علی‌اکبر نظری در حاشیه بازدید از دبیرخانه هشتمین اجلاس بین‌المللی رشد توسعه شهری و حفاظت بافت تاریخی در حوزه اوراسیا اظهار داشت: در فصل بهار مجموعه‌ای از کشور ژاپن در صحن شورای شهر حاضر شده و اعلام شد که این مجموعه می‌خواهند در بافت‌های تاریخی و محلات قدیمی مطالعاتی داشته و کارهایی را در این زمینه انجام دهند.
وی افزود: از وزارتخانه‌های راه‌وشهرسازی و کشور با همدان ارتباط گرفته و همدان را با توجه به وجود ساختار تاریخی و محلات قدیمی به عنوان میزبان هشتیمن اجلاس اوراسیا انتخاب کردند.
نظری با اشاره به اینکه نشستی در معاونت شهرسازی شهرداری همدان تشکیل شده و قرار شد تا برای میزبانی از این اجلاس برنامه‌ریزی صورت گیرد، تصریح کرد: این امر می‌طلبد تا بهترین بهره‌برداری از این اجلاس صورت گیرد.
وی عنوان کرد: وقتی وضعیت شهر همدان را برای مدیران مؤسسه ژاپنی توضیح دادیم از برگزاری اجلاس در همدان استقبال کرده و اعلام کردند که این آمادگی وجود دارد تا شهر همدان را با توجه به وجود بافت تاریخی مورد مطالعه قرار دهند.
نظری از انعقاد تفاهم‌نامه همکاری شهرداری همدان با متخصصان معماری در اجلاس اوراسیا خبر داد و گفت: برای احیا و مرمت بافت تاریخی و محلات قدیمی شهر همدان تفاهم‌نامه‌ای بین شهرداری همدان و متخصصان حاضر در اجلاس امضا می‌شود تا بتوان از تجربیات آنها بیشتر استفاده کرد.

رئیس شورای شهر همدان بیان کرد: بر اساس جمع‌بندی صورت گرفته این اجلاس به نفع شهر همدان است؛ چراکه باز زنده‌سازی محلات قدیمی همدان با استفاده از روش‌های نوین انجام می‌شود.
وی با اشاره به اینکه احیا و مرمت بافت‌های تاریخی و محلات قدیمی شهر همدان از سال‌های گذشته در حال انجام است، عنوان کرد: اما با برگزاری این اجلاس روند مرمت، علمی شده و مرمت‌ها پایدارتر خواهد بود.
نظری با اعلام اینکه از ۱۳ کشور دنیا در این اجلاس حضور پیدا می‌کنند، تصریح کرد: کارشناسانی که در مناطق مختلف دنیا از جمله اروپا و خاورمیانه در زمینه احیا و مرمت بافت‌های تاریخی فعالیت داشته‌اند در این دوره از اجلاس حاضر شده‌اند.
رئیس شورای شهر همدان تصریح کرد: برای احیا بافت‌های تاریخی همدان باید از روش‌های علمی استفاده کرد که این ظرفیت در هشتمین دوره اجلاس وجود دارد، اگر ۱۰ سال پیش بافت تاریخی همدان را به درستی احیا کرده بودیم امروز توان جذب حداکثری گردشگر را داشتیم.
وی با بیان اینکه هنوز هم این موضوع دیر نشده و می‌توان بافت تاریخی و محلات قدیمی همدان را در راستای جذب گردشگر احیا و مرمت کرد، گفت: اما لازمه این امر استفاده از ظرفیت علمی برای احیا و مرمت بافت تاریخی همدان است.
نظری با اعلام اینکه شهرداری همدان بیشترین بهره‌برداری را از اجلاس اوراسیا دارد، گفت: کمیسیون‌هایی در زمینه معماری، شهرسازی و مبلمان شهری در شهرداری همدان شکل گرفته که اطلاعات و نیازهای شهر همدان را از اجلاس کسب کنند.

بررسی معضلات شهری همدان در اجلاس اوراسیا

عضو شورای اسلامی شهر همدان هم از بررسی معضلات شهری همدان در اجلاس اوراسیا خبر داد.
حمیدرضا طبی‌مسرور با اشاره به اهمیت اجلاس بین‌المللی اوراسیا برای همدان اظهار داشت: کارشناسان و اساتیدی از کشورهای چین، ژاپن، فرانسه، ایتالیا، سوریه و روسیه و دانشجویان رشته‌های معماری و شهرسازی در این اجلاس حضور دارند.
وی با تأکید بر بهره‌برداری شهرداری از نظر اساتید برجسته در زمینه احیا و مرمت بافت قدیمی همدان تصریح کرد: افراد حاضر در این همایش از بافت‌های تاریخی و محلات قدیمی همدان بازدید کرده و درباره احیای آنها اظهارنظر می‌کنند.
عضو شورای شهر همدان گفت: در کارگاه‌های تخصصی این اجلاس طرح‌هایی که شهرداری در اجرای آن مشکل دارد مطرح شده و برای آنها راهکارهایی از سوی متخصصان ارائه می‌شود.
وی افزود: ساماندهی خیابان امام، حاشیه‌نشینی، پیاده‌راه‌سازی خیابان بوعلی از جمله مشکلات شهری است که در این اجلاس مطرح شده است.
طبی‌مسرور با اشاره به استفاده از نظرات اساتید چینی به لحاظ وجود بزرگ‌ترین پیاده‌رو در شانگهای چین در راستای پیاده‌روسازی خیابان‌های همدان اظهار امیدواری کرد شهرداری همدان از تجربیات و دانش افراد حاضر در اجلاس در راستای بهبود وضعیت شهری همدان استفاده کنند. وی با اشاره به اینکه بخشی از بافت تاریخی همدان در سال‌های اخیر از بین رفته است بیان کرد: در سال‌های اخیر به دلیل انجام نشدن اقدامات کارشناسی در زمینه بافت تاریخی، بخشی از این بافت از بین رفته و برای احیای آن باید از نظرات این کارشناسان استفاده شود.
گفتنی است هشتمین اجلاس بین‌المللی رشد و توسعه شهری و حفاظت بافت تاریخی در حوزه اوراسیا از ۲۸ شهریور در همدان آغاز شده و تا هشتم مهرماه امسال ادامه دارد.

shenide@hamedanpayam.com

شنیده‌ها

۱- جمعی از مسئولان استان به عراق سفر کرده‌اند. گویا هدف از این سفر زیارت عتبات عالیات و خواندن دعای عرفه در کربلا است. گفتنی است خواندن دعای عرفه که منصوب به امام حسین(ع) است در روز عرفه بسیار توصیه شده است.
۲- میهمانانی از دولت به همدان می‌آیند. گویا از اعضای هیأت دولت برای حضور در افتتاحیه و اختتامیه جشنواره‌های فیلم استان، دعوت شده است. گفتنی است احتمال حضور وزیر امور خارجه در یکی از این مراسم بسیار است.
۳- تأخیر نشست خبری جشنواره فیلم نوجوان مورد استفاده مخالفان قرار گرفته است. گویا به‌رغم مطالب بسیار مطرح شده در این نشست، این رسانه‌ها تیتر خود را با تأخیر زده‌اند. گفتنی است برخی رسانه‌ها به ظاهر در حمایت از اصفهان، جشنواره همدان را تخریب می‌کنند.
٤- توجه به مدیریت بازیافت در استان باز هم پررنگ شده است. گویا مسائل مطرح شده در نشست سمن‌ها با رئیس سازمان حفاظت محیط زیست دلیل این توجه دوباره است. گفتنی است در این نشست موضوع استفاده از ظروف پلاستیکی در پذیرایی‌ها مورد انتقاد قرار گرفت.
۵- جشن تحقق هدف در آبیاری مدرن استان بزودی برگزار شده است. گویا هدف تبدیل به آبیاری مدرن ۱۲ هزار هکتار از اراضی استان محقق شده است. گفتنی است با این آمار، استان در رتبه اول این اقدام در کشور قرار خواهد گرفت.

خبر

دغدغه‌های محیط زیستی و نمره دستگاه‌های نظارتی استان

سفر رئیس سازمان حفاظت محیط زیست کشور به همدان شرایطی را به وجود آورد تا محیط زیست استان باز هم مورد توجه قرار گیرد.
این توجه تنها در فعالان زیست محیطی نماند و فعالان سیاسی را نیز همراه کرد. اگر مجمع اصلاح‌طلبان همدان در ارتباط با محیط زیست بیانیه منتشر کرد، اصولگرایان نیز به تحلیل سخنان ابتکار و دیگران در این دیدار نشستند و در اقدامی با شمردن جملاتی که باید در آن استفاده شده، از بی‌نتیجه بودن این سفر سخن بگویند.
بحران کم‌آبی، فرسایش خاک، شکل‌گیری اقلیم کویرگونه، تغییر الگوی کشت در کشاورزی بومی منطقه، برخورد و مسدود کردن هزاران حلقه چاه غیرمجاز در حال بهره‌برداری، جلوگیری از ایجاد و توسعه صنایع نامناسب با اقلیم استان همدان، حفظ منابع و قنات‌های قدیمی، تأکید و اصرار غیرکارشناسانه به توسعه برخی از صنایع و بی‌توجهی به الزامات توسعه پایدار، توسعه نامناسب و نامتناسب صنایع، بدون ارزیابی محققانه و مطالعات کافی در گذشته و حال مانند احداث نیروگاه آبی تولید برق، کارخانه فولاد کوره بلند و نظایر آن، دست‌درازی و دست‌اندازی به طبیعت به بهانه توسعه گردشگری، دخل و تصرف در باغات و کوهستان‌های زیبای استان همدان مانند الوند و دامنه‌های آن هر روز با بهانه و طرحی جدید، رعایت اصول پایدار در گردشگری، حال و روز ناخوش وضعیت حیات وحش استان و ریزگردها و ذرات معلق، مواردی است که به عنوان دغدغه و مطالبه در بیانیه مجمع اصلاح‌طلبان استان خطاب به ابتکار آمده است.
در کنار این مهمترین دغدغه‌ها و گلایه‌های سمن‌ها نیز در همایش سازمان‌های مردم‌نهاد و فرهیختگان استان همدان با ابتکار مطرح شد.
در این همایش نمایندگان سمن‌های حامی محیط زیست در بخش‌های مختلف از جمله نمایندگان هنرمندان، ورزشکاران، دانشگاهیان، جوانان و جهاد کشاورزی و سایر فعالان مسائلی را مطرح کردند.
باقی ماندن پسماندهای پلاستیکی جلسات در طبیعت به مدت ٦۰۰ سال، نابودی الوند به عنوان بستر اصلی آب همدان، تخریب طبیعت از سوی نهادهای دولتی و نیمه‌دولتی، ساخت‌وساز در ارتفاعات، از بین رفتن یک چهارم کمربند سبز در استان نسبت به ۱۰ سال گذشته، افزایش آمار کودکان مبتلا به سرطان در استان به علت آلودگی‌های زیست‌محیطی، تقاضای ارتقای منطقه حفاظت شده الوند، بی‌تفاوتی همشهریان، مدیران غیرکاردان و سودجویان در استان در برابر ساخت‌وسازهای بی‌رویه و تخریب محیط زیست، تخریب محیط زیست به بهانه توسعه گردشگری، ساخت پنج هتل در منطقه عباس‌آباد، ساخت دو کارخانه فولاد در منطقه نیروگاه بدون توجه به معضل نیروگاه در استان و ایجاد فروچاله‌ها، بی‌توجهی شهرداری به محیط زیست و باغات و سگ‌کشی، اهم مواردی بود که در این نشست مطرح شد.
البته بسیاری از آنها توسط استاندار و رئیس سازمان حفاظت محیط زیست کشور پاسخ داده شد اما آنچه جای تأمل دارد حجم بالای انتظارات محیط زیستی مطرح شده است.
به نظر می‌رسد انتظارات پس از یک دوره کنترل به حالت انفجار رسیده و فوران کرده است با این حال طرح این مسائل باز هم ارزشمند است و نهادهای نظارتی را به موضوع حساس می‌کند.
فراموش نکنیم که بر اساس فرموده رهبرمعظم انقلاب؛ این مردم هستند که باید به عملکرد دستگاه‌ها در حوزه محیط زیست نمره بدهند.
قطعاً دستگاه‌های نظارتی اگر در همدان از مردم نمره می‌خواهند باید از استانداری که به مقابله با دانه درشت‌ها برخواسته است، حمایت کنند پس منتظر اقدامات حمایتی آنها و اطلاع‌رسانی از این اقدامات می‌مانیم.

پیام تاریخ، تمدن و فرهنگ مادستان
The Message Of Madestan's History & Civilization & Culture
روزنامه همدان پیام
۳
چهار شنبه ● ۱ مهرماه ۱۳۹۴ ● شماره ۲۴۵۶
خبر
khabar@hamedanpayam.com

در نشست کتابخانه های عمومی مطرح شد

تأکید الهی‌تبار بر تکمیل کتابخانه‌های نیمه‌تمام

معاون سیاسی استاندار همدان در ادامه بر اتمام طرح‌های نیمه‌تمام در زمینه کتابخانه‌ها تأکید کرد و گفت: نهاد کتابخانه‌های عمومی باید طرح‌های نیمه‌تمام را تحویل بگیرد تا با پیش‌بینی اعتبار در بودجه امسال و با همکاری فرمانداران این طرح‌ها به اتمام برسد.

به گزارش روابط عمومی استانداری، محمدابراهیم الهی‌تبار در نشست کتابخانه‌های عمومی و کمیته نهضت مطالعه مفید اظهار کرد: برای ترویج فرهنگ کتاب و کتابخوانی باید یک برنامه عملیاتی با استفاده از همه عوامل تدوین شود.

وی افزود: این برنامه عملیاتی باید در اختیار اعضا قرار گیرد تا بتوان از نکات ارزشمند سایر مدیران در مورد فرهنگ کتابخوانی بهره گرفت.

الهی‌تبار با بیان اینکه بهترین مکان برای ترویج فرهنگ کتابخوانی آموزش‌وپرورش است گفت: در مورد فرهنگ کتابخوانی باید از همفکری اساتید و کارشناسان استفاده کرد.

وی با بیان اینکه هنوز منابع اعتباری در اختیار دستگاه‌ها قرار نگرفته و موافقتنامه‌ها بسته نشده است گفت: نهاد کتابخانه‌ها باید با شدت به دنبال اتمام طرح‌های نیمه‌تمام باشد.

مدیرکل امور اجتماعی استانداری همدان نیز با بیان اینکه گرایش به سمت مطالعه در جامعه چشمگیر نیست، گفت: برای ترویج مردم به امر کتابخوانی تدوین سند جامع ضروری است.

مهرداد نادری‌فر افزود: در این سند جامع باید همه قشرها دیده شوند و راهکارهایی ارائه شود تا کتاب در سبد خانواده‌ها قرار گیرد.

گفت‌وگوی اختصاصی با رئیس سازمان مدیریت و برنامه‌ریزی استان پس از احیا

«لابی» برای بودجه تعطیل

▪ امروز طهماسبی به عنوان نخستین رئیس مدیریت و برنامه ریزی استان پس از ۲دولت معرفی می شود

» سعیدزارع‌صفا

اگر ابتدای انقلاب ۵۷ ایران، بساط ۳۰ ساله سازمان مدیریت در کشور برچیده شد رفتاری عجیب به حساب نمی‌آمد؛ چراکه در حرارت و جوش انقلابی مفاهیم حوصله‌مندی به مانند برنامه‌ریزی و توسعه، محلی از اعراب نداشت و کشوری که در مرحله انتقال قدرت قرار داشت طبیعی بود که در مفهوم توسعه نیز اشتراک نظری نباشد.

سه دهه بعد اما در اوج پختگی و جای‌گیری عمیق سازمان مدیریت در نظام برنامه‌ریزی کشور که با تأیید مقامات عالیه نظام همراه بود داستان انحلال ابتدای انقلاب تکرار شد این‌بار اما برخلاف ۳۰ سال این حرکت پیش بسیار تعجب‌برانگیز بود.

به این ترتیب سازمانی که تا آن زمان چند برنامه توسعه‌ای پنج ساله را تدوین و روی اجرای آن نظارت کرده بود با تصمیم دولت وقت ابتدا در استانداری‌ها تلفیق شد و پس از آن به شکل کامل منحل شد. اما در چرایی این تصمیم تعجب‌برانگیز در دولت نهم، پاسخ‌های فراوانی داده شده که عمده آن بر اشتهای بالای دولتمردان وقت به هزینه درآمدهای هنگفت نفتی و تزریق به جامعه تأکید دارند و اینکه در این دولت سازمان مدیریت را به عنوان مزاحمی بر سر ایده‌ها و رؤیاهای خود می‌دیدند.

مدیران برآمده از این تفکر حتی عبارت توسعه و برنامه را نیز قبول نداشتند و روی آن خط می‌کشیدند و به جای آن از واژه‌هایی مانند تعالی و پیشرفت استفاده می‌کردند. برخی از آنها توسعه را برآمده از ادبیات غرب می‌دانستند و گاه آن را آمریکایی لقب می‌دادند.

به این ترتیب بود که در دوران قدرت‌یابی و پس از اجرای چند برنامه پنج ساله توسعه‌ای مهر انحلال بر نهاد برنامه‌ریزی کشور خورد تا تصویر اقتصادی مبهم و پس از آن خسارت‌بار روی مانیتور مدیریت کشور ترسیم شود و موجب شود که سال‌ها بعد دولت جدید ضرورت وجود سازمان را جدی ببیند و آن را احیا کند.

احیای سازمان مدیریت و برنامه‌ریزی یکی از وعده‌های انتخاباتی روحانی در سال ۹۲ بود. با طی فرایند احیا و ساماندهی به این نهاد منحل شده از ابتدای امسال رؤسای سازمان مدیریت و برنامه‌ریزی در استان‌ها منصوب شدند که از جمله آنها استان همدان بود.

برای تصدی این پست، تشخیص و پیشنهاد مدیریت ارشد استان به شهرام طهماسبی گزینه جوان و البته مجربی بازگشت که سال‌ها تجربه کار در این مجموعه را در دوران سابق اندوخته کرده است.

شهرام طهماسبی با ۴۸ سال سن از جمله مدیران جوان استان به شمار می‌آید که اصالتی اسدآبادی دارد و تحصیلکرده مقطع کارشناسی ارشد در رشته برنامه‌ریزی منطقه‌ای است.

از این رو حرف‌های بسیاری در انحلال و آسیب‌های ناشی از آن، چالش‌های ساختار برنامه‌ریزی و نظام اداری و تحولات اخیر سازمان مدیریت دارد. او می‌گوید که احیای سازمان مدیریت و برنامه‌ریزی یکی از آرزوهایش بوده است.

انگیزه شنیدن این ناگفته‌ها، فرصت خوبی بود تا در آستانه معارفه مدیر جدید سازمان مدیریت و برنامه‌ریزی استان سری به ساختمان شماره ۳ استانداری در انتهای شکریه بزنیم.

طهماسبی که از بی‌اخلاقی‌ها و کم‌اهمیتی‌های صورت گرفته به مدیران سازمان پس از انحلال آن دل پرگله‌ای دارد در عبارتی که نشان‌دهنده عمق این گلایه‌هاست می‌گوید که در دوران سابق «تمام نظم و نظام ما را به هم ریختند».

در ابتدای این دیدار مدیرمسئول روزنامه همدان‌پیام و دبیر کانون کارآفرینان کشور گزارشی از اوضاع روزنامه و فعالیت بخش خصوصی در استان ارائه کرد. نصرتا... طاقتی‌احسن از مدیریت جدید سازمان خواست که با فعالان بخش خصوصی و کارآفرینان استان مساعدت داشته و از طرح‌ها و تولیدات درون استان تا حد ممکن حمایت کند.

سردبیر روزنامه همدان‌پیام و عضو هیأت مدیره خانه مطبوعات استان هم در این دیدار گزارشی از نحوه فعالیت مطبوعات ارائه کرد و اظهار داشت که نگاه مطبوعات حمایتی است و در همدان‌پیام بدنه کارشناسی را شکل داده که نزدیک به ۷۰ صاحبنظر در آن حضور دارند.

یدا... طاقتی‌احسن درادامه با اشاره به مشکلات حوزه فعالیت رسانه‌ای افزود: رسانه‌های استان از دو ضعف علم اقتصادی و بنیه مالی رنج می‌برند و در حال حاضر نیز مطبوعات دست به زانوی خود ادامه حیات می دهند.

گفت‌وگوی همدان‌پیام با شهرام طهماسبی، مدیر جدید سازمان مدیریت و برنامه‌ریزی استان را بخوانید؛

آ> سازمان مدیریت چه زمانی به طور رسمی در استان شروع به کار می‌کند؟

قرار بود قبل از سفر ریاست‌جمهوری این اتفاق بیفتد که البته پس از آن سریع حکمی را زدند و ما مستقر شدیم. البته هنوز سازمان مستقر نشده است. هنوز برخی از نیروهای ما در مجموعه استانداری‌اند و برخی هم در نقاط دیگر.

آ> مردادماه حکم شما خورده شد؟

بله. البته این یک فرایندی دارد. در تصمیماتی که در شورای عالی اداری در سال گذشته اتخاذ شد و قرار بر احیای سازمان مدیریت احیا بشود بحث برای نظرخواهی از استانداران برای ریاست سازمان بود و بالاخره از استان همدان هم نیروهایی معرفی شدند که بالاخره گزینه‌ای که کتباً آقای نیکبخت معرفی کرد بنده بودم. هرچند بحث اشخاص دیگری هم قبل از آن بود.

حدود تیرماه بود که به تهران اعلام شد و یکی دو ماه بعد هم حکم خورد. فکر می‌کنم این کار معارفه هم انجام شود تا استقرار کامل سازمان را داشته باشیم. حرکتی متأسفانه قبلاً انجام شد و تمام نظام را به هم ریخت و سیستم ما را کاملاً متفاوت کرد. البته احیای سازمان کار سختی است.

شما در این سازمان فقط صاحب یک دستگاه خاص و مجرد نیستید. این لوکوموتیو یک قطار است که واگن‌های آن دستگاه‌های اجرایی‌اند. الان رها شده‌اند. خیلی وقت ها شما انتقاد می‌کنید به دستگاه‌ها ولی واقعاً برخی اوقات می‌بینید که مدیران چاره‌ای ندارند و برنامه‌ای برای آنها نیست که کار را روی روال و منطق خود پیش ببرند. سازمان مدیریت نظام برنامه‌ریزی را کنترل و طراحی می‌کند و دستگاه‌های اجرایی با این سازمان برنامه‌ها را تکمیل می‌کنند و باید بر اساس برنامه‌ها عملکرد خود را پیش ببرند. تصمیمات و برنامه‌های سازمان به عنوان یک قانون برای دستگاه‌هاست و مجبورند که از آن پیروی کنند. با این وجود راه‌اندازی این قطار کار ساده‌ای نیست ولی اتکای من به نیروی کارشناس است که موجودند اما هشت سال به آنها توهین و بی‌احترامی شد و دیده نشدند و برخورد حرمت‌شکنانه با آنها شد.

شاید یکی از مسائلی که نتوانستم با دولت قبل همراه شوم همین مسائل بود. در حال حاضر دستگاه‌های اجرایی منتقل شده‌اند و توان برنامه‌ریزی و اجرایی‌شان پایین آمده است. این زیبنده نظام نیست. مردم باید رضایت نسبی از خدمات و سرویس‌ها داشته باشند نه اینکه از این اداره به آن اداره منتقل شوند و آخر سر هم نتیجه نگیرند. تلاش می‌کنیم رضایت نسبی مردم را ایجاد کنیم. ما این را در دستور کار داریم و به محض استقرار سیستم‌های کارشناسی کار را پیش خواهیم برد.

آ> زمزمه‌ها و مباحثی پس از خبر احیای سازمان مدیریت شنیده می‌شد که عده‌ای از مدیران مخالفت‌ها و انتقاداتی کردند که اگر این سازمان احیا شود دوباره برای گرفتن بودجه باید دست به دامان سازمان مدیریت باشیم؟

همیشه در تمام سیستم‌های دولتی چون تقاضا و انتظارات مردم بالاست منابع و امکانات کمتر از آن بوده است. کشور ما منابع محدودی دارد و تحریم‌ها نیز بسیار به این محدودیت آسیب زده است تا نتوانیم منابع و امکانات مورد نیاز برای حرکات توسعه‌ای تجهیز کنیم استان همدان از این قاعده مستثنا نیست. نمی‌توانیم با این منابع محدود انتظارات نامحدود دستگاه‌های اجرایی را پوشش دهیم. طبیعی است که ممکن است رضایت کامل از وضعیت منابع نداشته باشند. اینکه تصور کنند ما پلیس بودجه‌ایم درست نیست. سیستم ما بر اساس کارشناسی استقرار پیدا می‌کند. مطمئناً نواقصی را که قبلاً بوده را باید اصلاح کنیم و با تفکر خلاقانه و ایده‌های نو وارد عرصه کار بشویم. نیاز دستگاه‌های اجرایی را پالایش می‌کنیم و در چارچوب برنامه‌ای قرار می‌دهیم. اتفاقی که سال‌های گذشته افتاد این است که لابی و چانه‌زنی به جای نظام برنامه‌ریزی در دادوستد منابع مالی نشست.

راه‌اندازی این قطار کار ساده‌ای نیست ولی اتکای من به نیروی کارشناس است که موجودند اما هشت سال به آنها توهین و بی‌احترامی شد و دیده نشدند و برخورد حرمت‌شکنانه با آنها شد

پس از انحلال سازمان مدیریت برخی‌ها خوش به حالشان شد؛ چراکه با ارتباطات قوی و لابی‌های گسترده به منابع تزریق اعتبار اتصال پیدا کردند و این پارامترها تقویت شد. در دوره جدید این اساس دیگر نخواهد بود و آنهایی که از این لابی‌ها استفاده کرده‌اند نگرانی‌شان هم قاعدتاً بیشتر خواهد بود. ولی خیلی از دستگاه‌های اجرایی می‌گویند که در مدت گذشته خیلی از فشارها را تحمل کرده‌اند و کمبودها و نواقصی داشته‌اند؛ چراکه در لابی‌های قدرت کم‌جان‌تر و کم‌وزن‌تر بوده‌اند و توجه کمتری به آنها شده است. ما بر اساس این لابی‌ها کار را انجام نمی‌دهیم اساساً در حوزه مدیریت کاری در توزیع منابع انجام نمی‌شود. سیستم کارشناسی است که مشخص می‌کند دستگاه‌ها بر اساس پارامترها و توانمندی‌هایی که دارند چه میزان نیاز به بودجه دارند. من به شدت با فرایند لابی‌گری برای دریافت منابع مخالفم و کاملاً در صدد تغییر آن هستم.

نظام برنامه‌ریزی که بر سیستم ما حاکم است از پایین به بالاست نه یک سیستم دستوری از بالا به پایین. البته از رسانه‌ها می‌خواهیم که ما را رصد کنند. شاخص‌های ما را رصد کنید و نظر بدهید اما وقتی قانون و قاعده وجود داشته باشد اگر هم ظلمی بشود ظلم بالسویه است اما اگر اسلوبی نباشد طبیعی است که ظلم می‌کنیم. دنبال شاخص‌مندی هستیم و بر اساس معیار و پارامترهای توزیع‌ها در سطح کشور تعریف شده است. در سال‌های گذشته قبل از ادغام به لحاظ خیلی از شاخص‌ها جزو استان‌های برتر بودیم.

بحث ما اصلاح ساختارهای اداری است و روش‌ها و تکنیک‌های انجام کار باید به شکلی تغییر کند که رضایت نسبی مردم را جلب کند. فرایند غلطی که برخی دستگاه‌های اجرایی برای ارباب‌رجوع می‌گذارند از نظر ما قابل نقد و بازنگری است. خدمات به مردم باید در سریع‌ترین و کیفی‌ترین زمان ممکن کوتاه شود.

آ> می‌گویند که گرایشی اصلاح‌طلبانه دارید؟

اعتقادم بر این است هر کسی که به تشیع و دین اعتقاد دارد نمی‌تواند اصلاح‌طلب نباشد؛ چون از امام معصوم یاد گرفته‌ایم که امروزمان به مانند دیروزمان و فردایمان مانند امروز نباشد. این غیر از اصلاح‌طلبی معنای دیگری ندارد. اصلاح‌طلبی به معنای پیروی از یک شخصیت خاص نیست. اصلاح‌طلبی این است که خودم را طوری بشناسم که اگر امکان توسعه علمی، اجتماعی برایم وجود دارد از فرصت استفاده کنم. اگر در جا بزنیم و فقط تاریخی خاص را مبنای زندگی‌مان بگذاریم قطعاً ضرر کرده‌ایم. حال فرقی نمی‌کند اسم این اصلاح‌طلبی باشد یا رفورمیسم یا مدرنیته. چون انسانیم وظیفه داریم خود و کشورمان را توسعه دهیم و به تبع آن تغییرات بسیاری باید حاصل شود. اگر این تغییرات را نپذیریم یا تغییرات ما را با خود همراه می‌کند یا زیر دست و پای نظام تغییر له می‌شویم.

پس از انحلال سازمان مدیریت برخی‌ها خوش به حالشان شد؛ چراکه با ارتباطات قوی و لابی‌های گسترده به منابع تزریق اعتبار اتصال پیدا کردند و این پارامترها تقویت شد. در دوره جدید این اساس دیگر نخواهد بود و آنهایی که از این لابی‌ها استفاده کرده‌اند نگرانی‌شان هم قاعدتاً بیشتر خواهد بود

در دنیای امروز هم این مشکل است و اگر نتوانید کشورتان را همراه و هماهنگ با توسعه‌ای که در دنیا اتفاق افتاده پیش ببرید و برنامه برای آن تنظیم نکنید عملاً زیر دست و پای نظام آهنین جهانی له می‌شوید. چاره‌ای جز اصلاح و بهبود نیست. مخصوصاً در عرصه مدیریت که نمود بارزتری پیدا می‌کند.

اگر مدیران ما تفکرات واپسگرا داشته باشند و عملاً نخواهند با دنیای روز پیش بروند اتفاقاتی می‌افتد که در شأن جامعه ما نیست. ما جامعه متمدنی هستیم. مخصوصاً در این استان که تاریخ تمدن بشریت را رقم زده است. اگر قائل به این تمدن هستیم باید روند آن را هم بپذیریم و توسعه تمدن‌ها را قبول داشته باشیم. به جز این راه نجات دیگری وجود ندارد.

آ> در مورد ساماندهی نیروی انسانی و استخدام‌ها انتقاداتی وجود داشته، راه حل اصلاح چیست؟

در ارتباط با منابع انسانی متأسفانه در سال‌های گذشته ما نتوانستیم از نیروی انسانی به درستی در تمام زمینه‌ها استفاده کنیم. استخدام متأسفانه در دولت گذشته به عنوان ایجاد اشتغال در نظر گرفته شد در صورتی که استخدام‌های دولتی نباید با اشتغالزایی مخلوط یا اشتباه گرفته شود. استخدام برای پایداری سیستم‌های دولتی انجام می‌شود. پایداری سیستم‌ها هم در بالا بردن سطح تخصص‌ها، کیفی شدن مدارج تحصیلی و توانمند کردن نیروهای جدید است. متأسفانه این اتفاق نیفتاده و از گروه‌ها و طرز تلقیات خاص کسانی را وارد سیستم کرده‌اند بدون توجه به اینکه این افراد باید نظام برنامه‌ریزی کشور را به دوش خود بکشند.

رویکرد ما ورود نیروهای کیفی به دستگاه‌هاست و استخدام به هیچ وجه به عنوان ایجاد شغل در دولت دیده نشود. اساساً دولت خدمتگزار مردم است و باید فرایندهای خدمت‌رسانی به مردم را تسهیل کند. باید زمینه‌ساز حرکت‌های اقتصادی بخش خصوصی و مردم باشد و نمی‌تواند خودش را بزرگ کند و حق ندارد این کار را انجام دهد. باید خدمات به شکلی باشد که بخش خصوصی تقویت شود و در زمینه کاریابی و اشتغالزایی فعالیت کند.

در دوره گذشته وظیفه تأمین و تجهیز با سازمان مدیریت بود اما منتقل شد ولی باز باید برگردد و یکی از ارکان سازمان منابع انسانی است. ما راجع به ساختارهای موجود بحث داریم. خیلی از اوقات کارمندان ما کارایی لازم برای انجام وظایفشان ندارند. این مهارت‌ها را باید در اختیار آنها قرار دهیم.

آ> در همدان مشکلی به نام انتصابات مدیران را داریم. سازمان قرار است پرورش نیرو و مدیر کند. این بازه زمانی برای نتیجه‌گیری و اینکه دست بسته در تغییرات را باز کند چقدر طول می‌کشد؟

اساساً یکی از زمان‌برترین موضوعات کاری بحث فرهنگ سازمانی و بحث آموزشی است. بحث آموزش یک روزه اتفاق نمی‌افتد و یک فرایند است. خود آموزش هم خاص نیست و از مجموعه‌ای از دوره‌های آموزشی است. این یک بازه زمانی طولانی‌تری را می‌طلبد. این ظرف دو سال اتفاق نمی‌افتد یک بازه زمانی مثلاً چهار برنامه توسعه نیاز دارد تا این اتفاق بیفتد. اگر پرورش نیروها و مدیران در یک بازه ۲۰ ساله اتفاق بیفتد یعنی موفق عمل کرده‌ایم.

مدیران ما از سطح بالا تا پایین نیاز به بازآموزی و مهارت‌افزایی دارند. البته هر کارشناسی لزوماً نمی‌تواند مدیر باشد اما حتما هر مدیری باید یک کارشناس زبده در حوزه کاری خود باشد. متأسفانه نکته‌ای که مغفول مانده بحث ظرفیت‌سازی است. ما ظرفیت‌سازی برای ارتقای مدیران را نداشتیم. اگر مدیری از یک حوزه رفته عملاً در برخی از نقاط با خلأ مواجه بوده‌ایم؛ چون کسی را نتوانسته‌اند پرورش دهند که جایگزین آنها شود. یکی از وظایف اصلی مدیریت جدید ظرفیت‌سازی برای کادرهای مدیریتی است.

آ> در زمان انحلال و ادغام سازمان بخشی از وظایفش به ادارات دیگر انتقال پیدا کرد. حالا که احیا شده دوباره این وظایف بازمی‌گردد؟

اختیارات سازمان‌ها سر جای خود باقی می‌ماند.

آ> تکلیف معاونت اقتصادی استاندار چه می‌شود؟

بحثی بین سازمان مدیریت و وزارت کشور وجود دارد و هنوز تصمیم قاطعی در مورد آن اتخاذ نشده. برخی از استان‌ها به صورت صوری فردی را به عنوان سرپرست معاونت اقتصادی معرفی کرده‌اند که سازمان مدیریت را در مقابل عمل انجام شده قرار دهند. در همدان البته این اتفاق نیفتاده و به نظر می‌رسد سازمان مدیریت و برنامه‌ریزی با توجه به تقسیم سطوح دستگاه‌های اجرایی نتواند این کار را انجام دهد. نهایتاً حوزه اقتصادی استانداری می‌ماند که در دل یکی از معاونت‌ها ممکن است جانمایی شود.

آ> و نیروی انسانی؟

نیروی انسانی که متعلق به سازمان مدیریت است و باید برگردد و نیروهای ما باید برگردند.

الووو پیام

ایمیل ——— mardomi@hamedanpayam.com
پیامک ——— ۱۰۰۰۶۰۶۶
تلفن و پیام‌گیر ——— ۳۸۲۷۹۰۴۰ - ۰۸۱

مخاطبان فرهیخته و گرامی ستون الو پیام از این پس می توانند در فصل جدید از پردازش نظراتشان در روزنامه به عنوان خبرنگار به ارسال اخبارشفاهی ، مشاهدات و تصاویر جالب توجه و نکته دار از سطح شهر و ارسال نکته نظرات به شکل نامه اقدام کنند. این مشارکت می تواند روزنامه را بیشتر به سمت مطالب دلخواه و مورد پسند مخاطبان راهنمایی کند.

خوانندگان گرامی می توانند با کانالهای ارتباطی روزنامه با ستون الو پیام ارتباط بر قرار کرده و نظرات و مشاهدات و تصاویر خود را در اختیار ما قرار دهند.

با تشکر از روزنامه همدان‌پیام. استانداری در سال ۹۱ آزمون استخدامی برگزار کرد که قرار شده سال ۹۴ سر کار بروند. علی‌رغم گذشت ٦ ماه از سال هنوز نزدیک به ٤٠٠ نفر بلاتکلیفند و استانداری هم در جواب می‌گوید که از بودجه امسال حقوق شما دیده نشده است. حالا باز خبر از استخدام جدید از استانداری رسیده. اول تکلیف ما را روشن کنند بعد بساط استخدام جدید را پهن کنند.

یک شهروند از همدان

همدان هواپیما ندارد؟! چندین‌بار خواسته‌ام از تهران با هواپیما به همدان سفر کنم اما هر بار با ۱۹۹ تماس گرفته‌ام می‌گویند همدان اصلاً هواپیما ندارد. این نوعی بی‌احترامی به استان شماست در حالی که فرودگاه و هواپیما دارد بگویند پروازی در همدان نیست. این را از مسئولان پیگری کنید. پس چطور می‌گویند همدان میزبان همایش بین‌المللی و جشنواره‌های بزرگ است اگر هواپیما ندارد.

یک شهروند

خیلی‌ها می‌گویند قربانی را باید در بین فقرا تقسیم کنیم، اما فلسفه قربانی فرق می‌کند با کمک و بخشش. از گوشت قربانی خوب است که هم غنی بخورد و هم فقیر. آشنا و غریبه هم ندارد. حکمت گوشت قربانی چیز دیگری است. البته این به معنی کمک نکردن به مراکز خیریه یا فقرا نباشد.

فلسفی از همدان

می‌خواستم به مسئولان میراث و گردشگری همدان پیشنهادی بدهم که چرا از آثار و اماکن دیدنی استان نرم‌افزار موبایلی تهیه نمی‌کنند که گردشگران از آن استفاده کنند. الان شیراز، اصفهان این فناوری را به کار می‌گیرند. همدان باید در تبلیغات قوی‌تر از این باشد. گردشگران در حال حاضر فقط در ایام خاص سال آن‌هم با راهنمایی بروشورها می‌توانند نقاط را بشناسند.

۰۹۱۲***۵۳۲۰

چرا در همدان کمبود هتل است؟ برای چند مسافر به همه هتل‌ها زنگ زدیم هیچکدام جا نداشتند. فکری به حال این وضعیت کنید. تمام مسافرها که چادر نمی‌زنند و یا سوئیت نمی‌گیرند. از مسئولان گردشگری همدان درخواست دارم که برای گردشگران کیفیت بهتری ایجاد کنند. همدان محل گذر مسافران از شمال به جنوب و از مرکز به غرب کشور است. ابتکار و خلاقیت می‌تواند این مسافران را میهمان همدان کند.

Amiri***@yahoo.com

تعطیلی تعدادی از فرهنگسراهای همدان

عضو شورای شهر همدان از تعطیلی تعدادی از فرهنگسراهای همدان خبر داد.

به گزارش باشگاه خبرنگاران جوان علی رضایی در صحن علنی شورای شهر همدان اظهار داشت: در حال حاضر تعدادی از فرهنگسراهای شهرداری همدان معطل مانده و باید تشکل‌های غیردولتی برنامه‌های فرهنگی خود را در فرهنگسراها اجرا کنند.

وی با اشاره به ناکافی بودن برنامه‌ها در فرهنگسراها افزود: اگر بخواهیم فعالیت‌ها در فرهنگسراها غنی‌سازی شود باید مدیریت آنها را به تشکل‌ها واگذار کنیم.

عضو شورای شهر همدان به هزینه یک میلیارد تومانی برای فرهنگسرای "کلپا" اشاره کرد و افزود: در حال حاضر استفاده‌ای از این فرهنگسرا صورت نمی‌گیرد.

رضایی تأکید کرد: همه سمن‌ها و تشکل‌های شهر همدان باید از فرهنگسراها استفاده کنند و این فرهنگسراها در اختیار مردم باشد.

نوبت اول
شماره ۹۴/۰۳

آگهی مناقصه عمومی

۱- نام مناقصه‌گذار: شرکت مدیریت تولید برق شهید مفتح (نیروگاه شهید مفتح)
۲- موضوع مناقصه: تأمین نیروی خدماتی به تعداد ۱۳۸ نفر
۳- نوع مناقصه: عمومی (دو مرحله‌ای)
۴- محل دریافت اسناد مناقصه: کیلومتر ۴۵ جاده همدان-تهران، امور بازرگانی
۵- میزان سپرده شرکت در مناقصه: مبلغ ۲/۱۰۰/۰۰۰/۰۰۰ ریال به صورت ضمانت‌نامه بانکی، چک بانکی و یا واریز به حساب سپهر شماره ۰۱۰۱۱۲۶۶۳۸۰۰۷ بانک صادرات شعبه نیروگاه به نام مناقصه‌گذار
۶- تاریخ فروش اسناد مناقصه: به مدت ۷ روز از تاریخ درج و چاپ آگهی
۷- تاریخ تحویل اسناد مناقصه: تا ساعت ۱۴ روز شنبه مورخه ۹۴/۷/۱۸
۸- مبلغ فروش اسناد مناقصه: مبلغ ۳۲۷/۰۰۰ ریال به احتساب ۹ درصد مالیات ارزش افزوده به صورت واریز به شماره حساب ۰۱۰۱۱۲۶۶۳۴۰۰۴ بانک صادرات شعبه نیروگاه به نام مناقصه‌گذار.
۹- زمان و محل قرائت پیشنهادات مناقصه: زمان بازگشایی پاکات روز دوشنبه مورخ ۹۴/۷/۲۰ در محل مناقصه‌گذار انجام خواهد شد.
۱۰- در صورت نیاز به اطلاعات، پیشنهاد دهندگان می‌توانند با شماره تلفن ۳۲۵۱۵۲۹۹-۰۸۱ شرکت مدیریت تولید برق شهید مفتح، امور بازرگانی تماس حاصل نمایند و یا به سایت اطلاع‌رسانی مناقصات توانیر به نشانی www.tavanir.org.ir مراجعه نمایند.

شرکت مدیریت تولید برق شهید مفتح

پیام تاریخ، تمدن و فرهنگ مادستان
The Message Of Madestan's History & Civilization & Culture
روزنامه همدان پیام
۴
چهار شنبه ● ۱ مهرماه ۱۳۹۴ ● شماره ۲۴۵۶
ایران و جهان
siasat@hamedanpayam.com

دولت

عراقچی رئیس ستاد پیگیری برجام شد

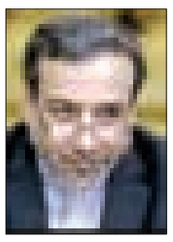

محمدجواد ظریف، وزیر امور خارجه دستور تشکیل ستاد پیگیری برجام در این وزارتخانه را صادر و سید عباس عراقچی را به ریاست این ستاد منصوب کرد. به گزارش ایسنا، عراقچی که معاون حقوقی و بین‌الملل وزارت امور خارجه است با حفظ سمت بر این ستاد ریاست خواهد کرد. عراقچی و ظریف همراه با بعیدی‌نژاد بامداد سه‌شنبه برای پیگیری اجرای برجام به نیویورک رفتند. قرار است نخستین کمیسیون مشترک ایران و ۵+۱ برای اجرای برجام در نیویورک در سطح معاونان تشکیل شود ولی هنوز زمان دقیق آن مشخص نیست.

مجلس

دومین کارت زرد مجلس به وزیر تعاون

نمایندگان مجلس شورای اسلامی از پاسخ‌های وزیر تعاون، کار و رفاه اجتماعی به سؤال فاطمه آلیا نماینده مردم تهران در مجلس قانع نشدند و علی ربیعی دومین کارت زرد مجلس را گرفت.
به گزارش ایرنا، علی ربیعی برای پاسخ به سؤال فاطمه آلیا در مورد اجرایی نشدن سریع‌تر برنامه جامع حمایت دولت از معلولان در جلسه علنی روز سه‌شنبه مجلس شورای اسلامی حضور یافت و به این سؤال پاسخ کامل داد.
اما آلیا در این جلسه از پاسخ‌های ربیعی قانع نشد و اظهارات این وزیر به رای مجلس گذاشته شد.

بین الملل

نشانه‌های همکاری ایران و آژانس

کاخ سفید آمریکا اعلام کرد که نشانه‌ها حاکی از همکاری ایران و آژانس بین‌المللی انرژی اتمی است.
به گزارش رویترز از واشنگتن، «جاش ارنست» سخنگوی کاخ سفید در خصوص برنامه آژانس و سایت پارچین و گزارش آن در خصوص «پیشرفت قابل توجه» در تحقیقات مربوط به فعالیت‌های گذشته ایران سخن گفت. یوکیا آمانو مدیرکل آژانس بین‌المللی انرژی اتمی با انتشار بیانیه‌ای، تأکید کرد که در اجرای نقشه راه برای حل‌وفصل مسائل باقی مانده از برنامه هسته‌ای ایران، پیشرفتی چشمگیر به دست آمده است.

خبر

قالیباف: همگان باید برای موفقیت دولت تلاش کنند

شهردار تهران گفت: به عنوان بچه انقلاب باور دارم که اگر دولت در مسیر فعالیت‌های خود به هر دلیلی موفق نشود، مردم و انقلاب آسیب خواهند دید و برهمین اساس باید برای موفقیت بیش از پیش از دولت یازدهم با هدف جلوگیری از وارد شدن آسیب به مردم و انقلاب تلاش کنیم.
به گزارش ایرنا محمدباقر قالیباف در آیین بهره‌برداری از نیمه شمالی خط سه مترو تهران به طول ۱۸ کیلومتر که با حضور رئیس‌جمهوری برگزار شد، با قدردانی از حضور رئیس‌جمهوری در آیین افتتاح خط سه مترو تهران به‌رغم مشغله‌های زیاد کاری، گفت: حضور دکتر روحانی در این آیین موجب قوت قلب مدیران شهری و شهروندان تهرانی خواهد شد. قالیباف یکی از دلایل موفقیت شهرداری در زمینه توسعه بیش از پیش مترو و شبکه حمل‌ونقل عمومی شهر را همراهی و همکاری مطلوب با دولت عنوان کرد.
وی با بیان اینکه اقدام موثر و ارزشمند دولت در همراهی با ملت موجب شکسته شدن تحریم‌های ظالمانه اقتصادی علیه ایران شد اظهار کرد: دولت یازدهم فرصت‌های زیادی برای رشد و توسعه کشور پیش روی دارد و دراین زمینه مجموعه مدیریت شهری می‌تواند نقش مؤثری در موفقیت دولت در این مسیر ایفا کند.
خط سه مترو تهران با ۳۷ کیلومتر طول، طولانی ترین خط مترو در منطقه خاورمیانه است.

مدیرکل دفتر انتخابات وزارت کشور:

تمامی مراحل انتخابات توسط ۲۷۰ نفر مربی، آموزش داده خواهد شد

مدیرکل دفتر انتخابات وزارت کشور اعلام کرد که تمامی مراحل انتخابات توسط ۲۷۰ نفر مربی، آموزش داده خواهد شد.
به گزارش ایسنا، مدیرکل دفتر انتخابات وزارت کشور و دبیر ستاد انتخابات کشور با اشاره به برنامه‌های وزارت کشور برای آموزش فرمانداران و بخشداران گفت: بزودی تمامی مراحل انتخابات برای فرمانداران و بخشداران توسط ۲۷۰ نفر مربی، بازگویی و آموزش داده خواهد شد.
پورعلی مطلق با تشریح برنامه‌های وزارت کشور برای برگزاری دو انتخابات مجلس شورای اسلامی و مجلس خبرگان رهبری از برگزاری ۱۱ جلسه ستاد انتخابات کشور تاکنون خبرداد و افزود: با توجه به اهمیت ویژه‌ای که وزیر کشور در این دوره برای انتخابات پیش رو قائل است، معاونان وزیر را موظف به حضور در تمامی جلسات ستاد انتخابات کرده و خود نیز به طور مؤثری در این جلسات حضور یافته است. وی افزود: در این جلسات تمامی مباحث مربوط به انتخابات پیش روی مجلس شورای اسلامی و مجلس خبرگان رهبری مورد بحث و بررسی قرار گرفته است.
دبیر ستاد انتخابات کشور با بیان اینکه عوامل اجرایی انتخابات امانتداری صادق برای آرای مردم خواهند بود، ادامه داد: فرمانداران و بخشداران و تمامی عوامل برگزارکننده انتخابات به هیچ وجه مجاز به دخیل کردن سلایق خود در امر برگزاری انتخابات نیستند.

رئیس‌جمهوری: در نخستین روز از هفته دفاع مقدس و مراسم رژه نیروهای مسلح

دفاع مقدس ملت ساز شد

رئیس‌جمهوری نخستین اثر دفاع مقدس را ملت‌سازی توصیف کرد و گفت: دفاع مقدس ملت ایران را به یک ملت منسجم و مقاوم در برابر متجاوزان و بیگانگان تبدیل کرد.
به گزارش ایرنا، حجت‌الاسلام والمسلمین حسن روحانی در نخستین روز از هفته دفاع مقدس و مراسم رژه نیروهای مسلح افزود: برخی فکر می‌کردند با زور سرنیزه می‌توان ملتی را ساخت و به تاریخ‌های گذشته مثال می‌زدند، اما در دوران بعد از انقلاب دیدیم که قدرت بزرگی که توانست ملت منسجم را بسازد مقاومت و دفاع در برابر متجاوزان بود.
رئیس‌جمهوری ادامه داد: این دفاع مقدس همه شکاف‌های اجتماعی که برخی از آنها در شرایط بعد ازانقلاب ظهور و بروز بیشتری پیدا کرده بود را از بین برد. فارس، ترک، کرد، لر، ترکمن، بلوچ، عرب و همه طوایف، اقوام، مذاهب و ادیان، یکپارچه در کنار هم به صورت صف واحد ایستادگی کردند.
روحانی با تأکید بر اینکه دفاع مقدس ملت قوی، بزرگ و منسجم ایران را ساخت، اظهار داشت: به ما اتهام می‌زدند که ایران بعد از انقلاب یک نظام بنیادگراست و در پی تحمیل خواست خود به همسایگان و دیگر ملت‌هاست، در جنگ تحمیلی ثابت شد چه کسانی متجاوز هستند، چه ایدئولوژی در فکر تجاوز و مداخله در امور داخلی دیگران است و چه کسانی هستند که نه‌تنها به ملت‌های همسایه که ملت خود هم رحم نمی‌کنند.
رئیس شورای عالی امنیت ملی تصریح کرد: نه به ملت ایران، نه به قوم کرد، نه به ملت عراق و حتی به کویت هم که متاسفانه در آن مقطع پشتیبان آنها در آن تجاوز بود هم رحم نکردند و اگر فرصت می‌یافتند به همسایگان و ملت‌های منطقه تجاوز می‌کردند.
روحانی تأکید کرد: دفاع مقدس به ما نشان داد که دین و اعتقاد به خداوند و اسلام با حب به وطن و عشق میهن نه‌تنها منافاتی ندارد بلکه عشق به خداوند و ایمان و حب وطن در کنار یکدیگر است و به خوبی دیدیم که حب‌الوطن من‌الایمان.
رئیس دولت یازدهم خاطرنشان کرد: هم‌افزایی‌هایی که عشق به سرزمین و ایمان به خدا در دفاع مقدس برای ما به وجود آورد، پرافتخارترین دفاع ایرانیان از سرزمینشان در دفاع مقدس هشت ساله تحقق یافت.
وی افزود: شما به همه قرون متمادی گذشته سر بزنید، دفاع‌های متعدد، جنگ‌های مختلفی که بود هیچ جا حماسه، غیرت و ایستادگی به اندازه‌ای که در دفاع مقدس بود پیدا نمی‌کنید. رئیس‌جمهوری ادامه داد: یک ارتش میهنی، ملی، اسلامی و مکتبی که در منطقه بی‌نظیر است و یک سپاه پر افتخاری که از دل انقلاب و دل مردم مؤمن این سرزمین جوشید و سر برآورد.
روحانی بیان کرد: جوانان برومند دانشجو، انقلابی، مجاهد، ایثارگر و فداکاری که دانشکده‌های نظامی را ندیده بودند، کلاس‌های نظامی پرطمطراق را نگذرانده بودند اما ایمان، ابتکار و خلاقیتشان به مراتب بالاتر از آنهایی بود که سالیان دراز دانشگاه‌های بزرگ نظامی را پشت سر گذاشته بودند. وی یادآور شد: صبح تا نیمه‌شب عقل، تدبیر و برنامه بود و از نیمه‌شب هم تا صبحگاهان عشق و مناجات با خدا، دعا، نماز شب و توسل بود.
رئیس‌جمهوری اظهار داشت: آنجایی که ایمان، جهاد، اجتهاد و فداکاری؛ آنجایی که عشق، عقل و تدبیر و آنجایی که مظلومیت با شجاعت در کنار هم قرار می‌گیرد.
روحانی با بیان این که نیروهای مسلح ما مظلومانه جنگیدند، گفت: در برخی از مقاطع با دست خالی جنگیدند، سپاهی که تا دیروز در برابر تروریست‌ها و گروهک‌های مسلح مزدور از کشور و انقلاب دفاع کرده بود، امروز در میدان جنگ در برابر مجهزترین ارتش‌های منطقه ایستادگی و مقاومت می‌کرد.
رئیس شورای عالی امنیت ملی افزود: وقتی این سپاه دلاور با ارتش قهرمان در کنار نیروهای مردمی یعنی بسیج و در کنار همه نیروهای انتظامی آن زمان و همه طوایف و اقوام مسلحی که به میدان جنگ و جهاد آمده بودند این منظومه زیبا آن چنان حرکت و طوفانی را ایجاد کرد که دیدیم حماسه‌های عظیم و بزرگ آفریده شد.

آ> قطعنامه اخیر شورای امنیت به معنای غلط بودن تحریم‌های ظالمانه بود

روحانی ملت ایران را دارای نیروی مسلح مؤمن، با کفایت، دلیر و یکپارچه توصیف و بیان کرد: ملت ایران، منسجم، مقتدر و مقاوم در برابر فشارها و تحریم‌هاست. وی تصریح کرد: ملت ایران رهبری با درایت و شجاع و دولتی برآمده از آرای خود و صندوق‌های رای دارد. رئیس دولت یازدهم خاطرنشان کرد: وقتی ملتی دیپلمات‌های کارکشته، شجاع، خلاق و با شهامتی دارد می‌تواند در برابر ٦ قدرت بزرگ دنیا پای میز مذاکره بنشیند و همه حقوق ملت بزرگ ایران را به خوبی دفاع کند.
روحانی با بیان اینکه اولین قطعنامه‌های شورای امنیت سازمان ملل در ۷۰ سال پیش درباره ایران صادر شد، گفت: گرچه این بین قطعنامه‌های ناصوابی از این شورای امنیت صادر شد اما آن قطعنامه‌های اولیه در دفاع از ملت ایران و لزوم خروج نیروهای بیگانه از ایران بود و این آخرین قطعنامه هم به معنای رفع تحریم‌ها و غلط بودن تحریم‌های ظالمانه بود.
وی ادامه داد: اگر از شورای امنیت سازمان ملل گلایه‌های به حقی داریم و در دوران جنگ تحمیلی به خوبی در دفاع از مظلوم ظاهر نشد اما در یکی دو مقطع به طور نسبی از حقوق ملت ایران دفاع کرد.
رئیس دولت تدبیر و امید تصریح کرد: اگر می‌بینیم ملت ایران پیروزی به دست آورده است، این پیروزی در سایه انسجام، وحدت دولت و ملت، امت بزرگ اسلامی و راهبر بزرگ و شجاع، ایستادگی و مقاومت این ملت است.
رئیس شورای عالی امنیت ملی تأکید کرد: یکسال پیش ٦ قدرت جهانی به ما می‌گفتند فقط ۱۰۰ دستگاه سانتریفیوژ و نه بیشتر و ما امروز موفق شدیم ٦۰ برابر آن یعنی ٦ هزار سانتریفیوژ را فعال نگاه داریم.
روحانی یادآور شد: یکسال پیش ٦ قدرت بزرگ می‌گفتند حتی یک سانتریفیوژ نباید در فردو بماند و امروز هزار سانتریفیوژ در فردو مانده است.
وی افزود: یکسال پیش می‌گفتند در اراک نباید راکتور آب سنگین به هیچ عنوان باشد و امروز ۵+۱ می‌گویند راکتور آب سنگین اما مدرن تر از گذشته است.
رئیس دولت یازدهم خاطرنشان کرد: این همه توفیق در سایه داشتن ملت بزرگ، نیروهای مسلح قوی و دیپلمات‌های خلاق و لایق و رهبر درایتمند توانستیم به این موفقیت‌ها برسیم.

دستور کار ظریف در نیویورک

تشکیل کمیسیون مشترک برجام و آغاز گفت‌وگوی ایران و اروپا

محمدجواد ظریف وزیر امور خارجه بامداد سه‌شنبه عازم نیویورک شد تا علاوه بر پیگیری روند اجرای برجام و تشکیل کمیسیون مشترک ایران و ۵+۱، با فدریکا موگرینی درباره آغاز دور تازه گفت‌وگوهای ایران و اتحادیه اروپا گفت‌وگو کند.
سید عباس عراقچی و حمید بعیدی‌نژاد، ظریف را در این سفر همراهی می‌کنند و مجید تخت روانچی اندکی با تأخیر به آنها خواهد پیوست. زمان دقیق تشکیل کمیسیون مشترک ایران و ۵+۱ هنوز تعیین نشده ولی به طورحتم در طول اقامت هیأت ایرانی در نیویورک این کمیسیون در سطح معاونان تشکیل جلسه خواهد داد. کمیسیون مشترک وظیفه اجرای مواردی را دارد که در برجام و پیوست‌هایش آمده و ترکیبش هم شامل نمایندگان کشورهای ۵+۱ یعنی روسیه، چین، فرانسه، آلمان، انگلیس، آمریکا و نماینده عالی اتحادیه اروپا به همراه ایران است.

آ> هماهنگ‌کننده این کمیسیون، نماینده عالی اتحادیه اروپاست

مذاکراتی که قرار است وزیر امور خارجه ایران و هماهنگ‌کننده سیاست خارجی اتحادیه اروپا در نیویورک برای آغاز آنها رایزنی‌های نهایی را بکنند، در دیدار ششم مرداد ظریف – موگرینی کلید خورد.
در این روز، ظریف که میزبان موگرینی بود اعلام کرد دور تازه گفت‌وگوها میان ایران و اتحادیه اروپا با عنوان گفت‌وگوهای سطح بالا (high level talks) در آینده نزدیک شکل خواهد گرفت. او گفت این مذاکرات در آینده‌ای نزدیک در سطح معاونان وزارت خارجه و معاون موگرینی شروع می‌شود و به تدریج در سطح وزیران ادامه خواهد یافت.
همکاری‌های دو طرف در زمینه انرژی، حمل‌ونقل، محیط زیست، حقوق بشر، مسائل منطقه‌ای، مبارزه با تروریسم و نیز اجرای برجام از محورهای این گفت‌وگوها خواهد بود. پیش از این ایران و اروپا در ۲دور گفت‌وگو داشتند، دور نخست، گفت‌وگوهای انتقادی نام داشت و سپس به گفت‌وگوهای فراگیر یا جامع تغییر عنوان داد. ظریف دیدارهای فشرده‌ای هم با همتایان خود در حاشیه مجمع عمومی سازمان ملل خواهد داشت که رسانه‌ای‌ترین آن دیدار او با جان کری وزیر خارجه آمریکا خواهد بود. این طور که رسانه‌های آمریکایی خبر داده‌اند این دیدار روز ششم مهر انجام خواهد شد.

خبر

امیر سیاری در جمع خبرنگاران:

تمرین مشترک با نیروی دریایی روسیه انجام می‌دهیم

فرمانده نیروی دریایی ارتش گفت: در ماه‌های آتی ناوگروهی از ایران به روسیه سفر می‌کند که در این سفر تمرین مشترک با نیروی دریایی روسیه انجام می‌دهیم.
به گزارش ایلنا، حبیبا... سیاری در حاشیه رژه ۳۱ شهریورماه در جمع خبرنگاران با اشاره به اعزام گروه‌های دوستی از سوی کشورهای منطقه و گسترش همکاری‌های دریایی جمهوری اسلامی ایران با همسایگان و کشورهای جهان اظهار داشت: نیروی دریایی جمهوری اسلامی ایران علاوه بر آنکه به عنوان یک نیروی راهبردی مطرح است، به عنوان یک نیروی سیاسی و بین‌المللی نیز مطرح می‌شود.
وی افزود: نیروی دریایی با ارتباط‌هایی که با کشورهای منطقه و فرامنطقه دارد تبادلات، تعاملات و رفت‌وآمدهایی با این کشورها دارد و به عنوان ناوگروه‌های صلح و دوستی در این مناطق رفت و آمد می‌کند.
فرمانده نیروی دریایی ارتش جمهوری اسلامی ایران با اشاره به حضور ناوگروه‌های دوستی کشورهای روسیه و هندوستان در مدت اخیر یادآور شد: امکان اینکه در ماه آینده ما میهمان روسیه، هند و دیگر کشورها باشیم وجود دارد و در ماه‌های آتی ناوگروهی از ایران به روسیه سفر می‌کند که در این سفر تمرین مشترک با نیروی دریایی روسیه انجام می‌دهیم. این تعاملات و رفت‌وآمدها بخشی از مأموریت‌های راهبردی نیروی دریایی است که انتقال پیام صلح و دوستی را از سوی ایران به کشورهای منطقه و جهان انجام می‌دهد.
وی افزود: عظمت کار نیروی دریایی در گروی همین مسأله است که ما در تمام آب‌ها حضور داریم و با همه کشورها تعامل می‌کنیم و جمهوری اسلامی ایران را به عنوان یک کشور طرفدار صلح و ثبات به جهان معرفی می‌کنیم.
سیاری در توضیح تحرکات اخیر دزدان دریایی خاطرنشان کرد: بحث تحرکات دزدان دریایی در منطقه خلیج عدن و شمال اقیانوس هند و تا حدودی در دریای سرخ و تنگه مالاکا موضوعی است که از چند سال پیش تاکنون شاهد آن بودیم که آسیب بزرگی به اقتصاد جهان وارد کرده است.
وی افزود: تنگه خلیج عدن و باب‌المندب یکی از شاه‌راه‌های بزرگ دریایی است که بیش از یک سوم تجارت جهان از این منطقه انجام می‌گیرد و نه‌تنها کشتی‌های جمهوری اسلامی ایران بلکه اکثر کشورهایی که تجارت شرق و غرب را به یکدیگر متصل می‌کنند، از این مناطق استفاده می‌کنند و در چنین شرایطی به وجود آمدن تروریسم دریایی و قدرت گرفتن دزدان دریایی آسیب‌های بسیار بزرگی به همراه دارد.
سیاری تصریح کرد: بر این اساس ارتش نیروی دریایی جمهوری اسلامی ایران با حضور مؤثر و قدرتمند در این مناطق موفق به بازگرداندن امنیت به این مناطق شدیم و علاوه بر آن کشتی‌های تجاری خودمان را نیز به خوبی پشتیبانی کرده‌ایم و همچنین به تقاضای کمک دریایی از سوی بسیاری از کشورهای جهان نیز پاسخ مثبت داده‌ایم.
وی افزود: در جریان بازگشت ناوگروه ۳۵ کشورمان متوجه شدیم سه کشور هنگ‌کنگ، لیبریا و مالت از نیروی دریایی ما درخواست کمک داشتند که این مهم محقق گردید و در بحث برقراری امنیت دریایی در سطح بین‌المللی فعال بودیم.
سیاری در پایان با تأکید بر لزوم حضور دریایی جمهوری اسلامی ایران در آب‌های آزاد سراسر جهان خاطرنشان کرد: بنا بر قوانین و مقررات بین‌المللی در هر جایی که به عنوان آب آزاد شناخته شود، حضور خواهیم یافت و همانطور که کشتی‌های دیگر کشورها در آب‌های آزاد نزدیک به ایران حضور می‌یابند، ما نیز قصد داریم از این حق بین‌المللی استفاده کنیم و این مهم را در دستور کار قرار داده‌ایم.

آگهی مزایده نوبت دوم
در پرونده کلاسه ۷۴۲/۹۳ اجرایی طی رأی صادره از شعبه ۱۳ محاکم حقوقی دادگستری استان همدان
محکوم له: مهرداد انصاری محکوم علیه: بهرام یدی
محکوم به: ۱/۹۶۵/۱۲۴/۷۴۲ نیم‌عشر دولتی: برابر قانون
لذا با توجه به اینکه محکوم علیه نسبت به برائت ذمه خویش اقدامی نکرده است این اجرا به درخواست (محکوم له) اقدام به توقیف ۶ دانگ پلاک ثبتی ۳ b فرعی از ۱۰۵۸ اصلی بخش ۲ واقع در همدان، میدان مفتح، خیابان جهانیان، جنب صافکاری شایان، پلاک ۲۴ دارای ۲ سند ۳ دانگی با مساحت ۸۳ مترمربع خانه مسکونی قدیمی خالی از سکنه و اعیان فاقد ارزش. ارزش ششدانگ ۳/۳۰۰/۰۰۰/۰۰۰ اعلام گردیده است. مبلغ‌ها به ریال است و مورد فروش فقط به میزان محکوم به است. لذا این اجرا به تاریخ ۹۴/۰۷/۱۴ ساعت ۱۱/۳۰ تا ۱۰ اقدام به برگزاری مزایده می‌نماید. محل برگزاری مزایده دادگستری کل استان، طبقه همکف دفتر مزایده می‌باشد. مورد مزایده ۵ روز قبل از تاریخ مندرج قابل مشاهده است. برنده مزایده کسی است که بالاترین قیمت پیشنهادی را ارائه و ۱۰ درصد مبلغ پیشنهادی را فی‌المجلس واریز نماید و جهت الباقی در مهلت قانونی اقدام نموده در غیر این صورت ۱۰ درصد به نفع دولت ضبط خواهد شد.
دادورز اجرای احکام مدنی دادگستری همدان– زائری

مفقودی
کارت دانشجویی فاطمه صابری‌زاده فرزند مهرعلی به شماره شناسنامه ۱۵ رشته ریاضی کاربردی دانشگاه پیام نور کبودراهنگ شماره دانشجویی ۸۴۱۱۲۹۵۴۵ مفقود گردیده و از درجه اعتبار ساقط می‌باشد.

مفقودی
شناسنامه و کارت ملی مرتضی قربانی‌هرمز فرزند باباله کد ملی ۴۰۲۰۲۷۵۲۷۰ متولد ۱۳۷۳/۱۰/۸ بخش شیرین‌سو روستا چهار طاق مفقود گردیده و از درجه اعتبار ساقط می‌باشد.

مفقودی
کارت دانشجویی کیانا حاجیان فرزند علی به شماره شناسنامه ۳۹۵۰۳۴۷۱۵۱ رشته علوم سیاسی دانشگاه بوعلی‌سینا به شماره دانشجویی ۹۲۳۲۲۸۳۰۱۰ مفقود گردیده و از درجه اعتبار ساقط می‌باشد.

آگهی مزایده
در پرونده کلاسه ۱۳۸۳/۹۳ اجرایی طی رأی صادره از شعبه۱۱ محاکم حقوقی دادگستری استان همدان
محکوم له: فریبرز رهبر کنارسری
محکوم علیه: محمد احدی
محکوم به: ۲۹۶/۶۹۸/۴۹۶ ریال در حق محکوم له
نیم عشر دولتی: ۱۲/۰۰۰/۰۰۰ ریال در حق دولت
لذا با توجه به اینکه محکوم علیه نسب به برائت ذمه خویش اقدامی نکرده است. این اجرا به درخواست (محکوم له) اقدام به توقیف ۵۰/۰۰۰ عدد اسکاج سیمی هر عدد ۱۵۰۰ ریال لذا این اجرا به تاریخ ۱۳۹۴/۰۷/۱۴ ساعت ۱۰:۳۰ تا ۱۱ اقدام به برگزاری مزایده می‌نماید. مورد مزایده ۵ روز قبل از مزایده قابل مشاهده است. برنده مزایده کسی است که بالاترین قیمت پیشنهادی را ارائه و ده درصد مبلغ پیشنهادی را فی‌المجلس واریز نماید و جهت الباقی در مهلت قانونی اقدام نموده در غیر این صورت ده درصد به نفع دولت ضبط خواهد شد.
دادورز اجرای احکام مدنی دادگستری همدان– زائری

آگهی موضوع ماده ۳ قانون و ماده ۱۳ آیین‌نامه قانون تعیین تکلیف وضعیت ثبتی اراضی و ساختمان‌های فاقد سند رسمی
برابر رأی شماره ۱۳۹۴۶۰۳۲۶۰۰۶۰۰۰۹۵۰-۱۳۹۴/۰۶/۰۷ هیأت اول موضوع قانون تعیین تکلیف وضعیت ثبتی اراضی و ساختمان‌های فاقد سند رسمی مستقر در واحد ثبتی حوزه ثبت ملک ملایر تصرفات مالکانه و بلامعارض متقاضی آقای فرشید شیرزادی فرزند بهزاد به شماره شناسنامه ۲۲۱۶ صادره از ملایر در ششش دانگ یک قطعه زمین مزروعی آبی به مساحت ۳۰۷۱۰/۸۸ مترمربع (جهت الحاق به پلاک ۹۲۱ فرعی از یک اصلی یک واحد گاوداری می‌باشد) پلاک ۳۰ فرعی از یک اصلی اراضی دولت آباد مزرعه فتاحیه واقع در بخش چهار ملایر خریداری از مالک رسمی آقای رضا رضیئی گلوشجردی محرز گردیده است. لذا به منظور اطلاع عموم مراتب در دو نوبت به فاصله ۱۵ روز آگهی می‌شود، در صورتی که اشخاص نسبت به صدور سند مالکیت متقاضی اعتراضی داشته باشند می‌توانند از تاریخ انتشار اولین آگهی به مدت دو ماه اعتراض خود را به این اداره تسلیم و پس از اخذ رسید، ظرف مدت یک ماه از تاریخ تسلیم اعتراض، دادخواست خود را به مرجع قضایی تقدیم نمایند. بدیهی است در صورت انقضای مدت مذکور و عدم وصول اعتراض طبق مقررات سند مالکیت صادر خواهد شد.
تاریخ انتشار نوبت اول: ۱۳۹۴/۰۶/۱۷
تاریخ انتشار نوبت دوم: ۱۳۹۴/۰۷/۰۱
حسن قاجاریان، رئیس ثبت اسناد و املاک ملایر

آگهی موضوع ماده ۳ قانون و ماده ۱۳ آیین‌نامه قانون تعیین تکلیف وضعیت ثبتی اراضی و ساختمان‌های فاقد سند رسمی
برابر رأی شماره ۱۳۹۴۶۰۳۲۶۰۰۶۰۰۰۳۰۷-۱۳۹۴/۰۳/۱۱ هیأت اول موضوع قانون تعیین تکلیف وضعیت ثبتی اراضی و ساختمان‌های فاقد سند رسمی مستقر در واحد ثبتی حوزه ثبت ملک ملایر تصرفات مالکانه و بلامعارض متقاضی آقای حسن عبدی‌کسبی فرزند یدا... به شماره شناسنامه ۸ صادره از ملایر در شش دانگ یکباب خانه به مساحت ۹۶/۱۱ مترمربع قسمتی از پلاک یک اصلی اراضی دولت آباد واقع در بخش بخش چهار ملایر خریداری از مالک رسمی آقای احمد فتاحی محرز گردیده است. لذا به منظور اطلاع عموم مراتب در دو نوبت به فاصله ۱۵ روز آگهی می‌شود، در صورتی که اشخاص نسبت به صدور سند مالکیت متقاضی اعتراضی داشته باشند می‌توانند از تاریخ انتشار اولین آگهی به مدت دو ماه اعتراض خود را به این اداره تسلیم و پس از اخذ رسید، ظرف مدت یک ماه از تاریخ تسلیم اعتراض، دادخواست خود را به مرجع قضایی تقدیم نمایند. بدیهی است در صورت انقضای مدت مذکور و عدم وصول اعتراض طبق مقررات سند مالکیت صادر خواهد شد.
تاریخ انتشار نوبت اول: ۱۳۹۴/۰۶/۱۷
تاریخ انتشار نوبت دوم: ۱۳۹۴/۰۷/۰۱
حسن قاجاریان، رئیس ثبت اسناد و املاک ملایر

نوبت دوم
آگهی مزایده
اداره اوقاف و امور خیریه شهرستان کبودراهنگ
در نظر دارد شش باب منزل مسکونی و ۳ باب مغازه عرصه و اعیان موقوفه امیرنظام واقع در خیابان سپاه و پشت دفتر امام جمعه با قیمت‌های کارشناسی ذیل از طریق مزایده به اجاره واگذار نماید.
۱- منزل مسکونی شماره ۸ به مساحت ۲۰۰ مترمربع پایه کارشناسی ۲۱۰،۰۰۰
۲- منزل مسکونی شماره ۱۰ به مساحت ۲۰۰ مترمربع پایه کارشناسی ۲۸۰،۰۰۰
۳- منزل مسکونی شماره ۱۳ به مساحت ۷۸ مترمربع پایه کارشناسی ۲۹۰،۰۰۰
۴- منزل مسکونی شماره ۳ به مساحت ۷۵ مترمربع پایه کارشناسی ۳۵۰،۰۰۰
۵- منزل مسکونی شماره ۱۵ به مساحت ۷۵ مترمربع پایه کارشناسی ۲۵۰،۰۰۰
۶- منزل مسکونی به مساحت ۱۰۰ متر مربع پایه کارشناسی ۲۵۰،۰۰۰
۱- یک باب مغازه به مساحت ۱۱ مترمربع پایه کارشناسی ۱۹۰،۰۰۰ (شماره ۱۹)
۲- یک باب مغازه به مساحت ۱۲ مترمربع پایه کارشناسی ۵۰،۰۰۰ (شماره ۲۳)
۳- یک باب مغازه به مساحت ۱۶ مترمربع پایه کارشناسی ۵۰،۰۰۰ (شماره ۲۴)
متقاضیان جهت کسب اطلاعات بیشتر از ۹۴/۷/۱ لغایت ۹۴/۷/۱۵ جهت شرکت در مزایده و واریز ۱۰ درصد مبلغ پیشنهادی خود به اداره اوقاف شهرستان کبودراهنگ مراجعه فرمائید.
ضمناً این مزایده برابر قانون اعمال خواهد شد برابر مقررات هزینه‌های روزنامه به عهده برندگان مزایده خواهد بود.
اداره اوقاف و امور خیریه شهرستان کبودراهنگ

پیام تاریخ، تمدن و فرهنگ مادستان
The Message Of Madestan's History & Civilization & Culture
روزنامه همدان پیام
۵
چهار شنبه ● ۱ مهرماه ۱۳۹۴ ● شماره ۲۴۵۶
گردشگری و میراث
gardesh@hamedanpayam.com

جشنواره «ترش و شیرین» برای نخستین‌بار در همدان

جشنواره «ترش و شیرین» برای نخستین‌بار در همدان برگزار می‌شود. مدیرکل میراث فرهنگی، صنایع دستی و گردشگری استان همدان در گفت وگو با مهر با بیان اینکه در استان همدان جشنواره پاییزه نیز برگزار می‌شود، گفت: برگزاری جشنواره «ترش و شیرین» برای نخستین‌بار در همدان همزمان با هفته گردشگری از برنامه‌های جشنواره پاییزه است. ریحان سروش مقدم با بیان اینکه یکی از سوغاتی‌های همدان انواع ترشی و شیرینی است، افزود: از گذشته‌ها به دلیل شرایط اقلیمی همدان انواع گوناگونی از ترشی‌ها در این استان تهیه می‌شده که در کشور کم‌نظیر است و طرفداران بسیاری دارد. وی گفت: رونمایی از لباس سنتی همدان در کنار برگزاری جشنواره پاییزه از دیگر برنامه‌هاست.

برقراری توازن گردشگر میان ایران و تایلند

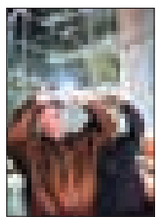

معاون گردشگری سازمان میراث فرهنگی، صنایع دستی و گردشگری ایجاد توازن میان گردشگران ایران و تایلند را به عنوان یکی از اهداف توسعه گردشگری میان دو کشور مطرح کرد. به گزارش میراث آریا، مرتضی رحمانی‌موحد در دیدار با «راسمی چیتهام» سفیر کشور تایلند در ایران و نیز «مانوپچای وونگ فاکدی»، مدیرکل وزارت امور خارجه تایلند در حوزه‌های خاورمیانه، آفریقا و غرب آسیا گفت: «طبق بررسی‌های صورت گرفته درباره ظرفیت‌های گردشگری تایلند به عنوان یکی از کشورهای هدف ایران، شاخصه‌هایی چون تأسیسات گردشگری به روز، مراکز اقامتی معتبر، نحوه شایسته میزبانی، تولید متنوع صنایع دستی، تبلیغات و اطلاع‌رسانی گسترده به‌عنوان مهمترین عوامل در راستای انتقال تجربیات و ایجاد زمینه برای تبادل گردشگر مورد توجه قرار گرفته است.»

تهیه پیش‌نویس همکاری‌های گردشگری ایران و صربستان

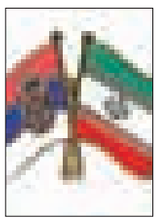

مشاور رئیس سازمان میراث فرهنگی: گردشگران صربستانی در نوروز به ایران سفر کنند! جمهوری اسلامی ایران و صربستان همکاری‌های خود را در زمینه گردشگری افزایش می‌دهند. به گزارش ایرنا، مشاور رئیس سازمان میراث فرهنگی کشور و معاون وزیر تجارت، گردشگری و مخابرات صربستان، اعلام کردند که این تفاهم‌نامه بزودی در تهران به امضای طرفین خواهد رسید.رجبعلی خسروآبادی و رنتا پینجو، ظرفیت‌های میراث فرهنگی و گردشگری دو کشور را بسیار گسترده دانستند و ابراز امیدواری کردند که پس از امضای تفاهم‌نامه گردشگری بین ایران و صربستان در چهاردهمین کمیسیون مشترک در تهران که آبان یا آذرماه امسال برگزار می‌شود، همکاری‌های گردشگری بین تهران و بلگراد افزایش یابد.

صنایع دستی

ارزش صادرات صنایع دستی در کشور به ۱۵۳ میلیون دلار رسید

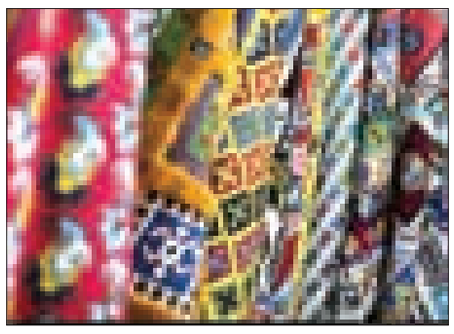

سال گذشته میزان ارزش ریالی صادرات صنایع دستی کشور به مرز ۱۵۳ میلیون دلار رسید.

معاون صنایع دستی سازمان میراث فرهنگی، گردشگری و صنایع دستی کشور گفت: این میزان علاوه بر صادرات چمدانی، صادرات فرش، جواهرآلات و سنگ‌های قیمتی است.

به گزارش ایرنا، بهمن نامورمطلق افزود: این درحالی است که در سالجاری نسبت به سال گذشته شاهد رشد حدود ۴۰ درصدی صادرات صنایع دستی در کشور هستیم که این مهم نشانگر احیای صنایع دستی در داخل و خارج از کشور است.

وی بیان کرد: تمام کشورهای جهان به ویژه کشورهای غربی بازار هدف صنایع دستی ایران هستند که در دوران پس از تحریم نیز سعی شده است تا به کشورهای شرقی و کشورهای حوزه خلیج فارس نیز توجه شود.

معاون صنایع دستی سازمان میراث فرهنگی، گردشگری و صنایع دستی کشور افزود: واردات صنایع دستی قاچاق باید توسط مرزبانان اقتصادی کشور به صفر برسد، زیرا تمام نیاز کشور به صنایع دستی توسط تولیدکنندگان کشور تأمین می شود و نیازی به واردات صنایع دستی نیست.

نامورمطلق گفت: بحث کالاهای قاچاق در کشور باید با قاطعیت برخورد شود برخورد با کالاهای قاچاق موجب جلب اعتماد شهروندان و رونق خرید تولیدات صنایع دستی داخل کشور می‌شود.

وی با بیان اینکه از دو سال گذشته تاکنون اقدامات جدی در زمینه ممانعت از قاچاق صنایع دستی به کشور انجام شده است افزود: کشور ایران بزرگترین تولیدکننده صنایع دستی و جزو سه کشور برتر دنیا در تولید صنایع‌دستی است که امیدواریم با جلوگیری از واردات کالاهای دستی، بهانه‌ایی برای قاچاق صنایع دستی وجود نداشته باشد.

نامورمطلق با بیان اینکه صنایع دستی کشورمان در سال‌های گذشته وضعیت مناسبی نداشت و بسیاری از کارگاه‌های این بخش درحال تعطیلی بود گفت: هم اینک وضعیت صنایع دستی کشور در بخش‌های مختلف نسبت به میانگین کشور در چند سال گذشته تا دو برابر بهتر شده است.

حج

درگذشت ۲۹۶ زائر در حج امسال تاکنون

منابع خبری عربی از حضور بیش از یک میلیون و ۳۰۰ هزار زائر از کشورهای مسلمان در مراسم حج ابراهیمی امسال و همچنین مرگ ۲۹۶ زائر از ابتدای موسم حج تا کنون خبر دادند.

به گزارش ایسنا، یک میلیون و ۳۵۵ هزار و ۲۱۰ زائر از خارج عربستان برای حضور در مراسم حج ابراهیمی به این کشور وارد شدند که یک میلیون و ۳۰۸ هزار و ۷۱۰ نفر آنها از راه هوایی و ۳۳ هزار و ۵۷۷ زائر از راه زمینی برای انجام مناسک حج به عربستان سفر کرده‌اند.

از این میان، ۱۲ هزار و ۹۲۳ زائر نیز از راه دریایی به عربستان وارد شده‌اند تا در مراسم حج امسال شرکت کنند. بر اساس اعلام این منابع خبری، تعداد فوتی‌های حج امسال تا روز شنبه (۵ ذی‌الحجه) ۲۹۶ نفر بوده که طبق اعلام وزارت بهداشت عربستان، صد و ۱۱۱ نفر از آنها جزو جان‌باختگان حادثه مسجدالحرام هستند.

با اجرای طرح توسعه مسجدالحرام در سه سال اخیر، ۲۰ درصد از سهمیه زائران اعزامی کشورهای اسلامی به حج کاسته شد که مسئولان کشور عربستان در حج امسال اعلام کردند، از سال آینده و با پایان یافتن پروژه توسعه مسجدالحرام این محدودیت برداشته می‌شود.

بر اساس مصوبه سال ۱۳۷۵ (ه.ش) سازمان کنفرانس اسلامی، سهمیه حجاج کشورهای اسلامی یک‌هزارم جمعیت مسلمان آن کشورها تعیین شده است.

امسال ٦٤ هزار زائر ایرانی در مراسم حج ابراهیمی حضور دارند.

مدیرکل میراث فرهنگی استان:مقصران به دادگاه تخلفات اداری معرفی شدند

نوشیجان در انتظار برخورد شدید با متخلفان

مدتی پیش متأسفانه بر اثر بی‌تدبیری و شاید به جرأت بتوان گفت بی‌تعهدی تعدادی از مسئولان اداره میراث فرهنگی ملایر و پیمانکار، در تنها آتشکده خشتی دنیا تپه نوشیجان ملایر اتفاقات تلخی روی داد که باعث رنجش و آزردگی دوست‌داران میراث فرهنگی و نگرانی باستان‌شناسان از آسیب زدن به این بنا شد.

استفاده از لودر در نزدیکی تپه‌ای که به عصر آهن و اوایل استقرار مادها در ایران باز می‌گردد و مهمترین نیایشگاه مادها بوده و عناصر این مجموعه به عنوان نخستین الگوهای معماری ایرانی در فلات قاره ایران از منحصر به فردترین و ارزشمندترین آثار تاریخی کشور محسوب می‌شود، جای بسی تأسف و شگفتی داشت.

این در حالیست که به گفته کارشناسان استفاده از هرگونه ماشین‌آلات در نزدیکی محوطه‌های باستانی ممنوع بوده و تخلف محسوب می‌شود و حال آنکه چطور در اثری به قدمت نوشیجان درحالی که موضوع ثبت جهانی شدن آن مطرح است، چنین اقدام غیرقانونی صورت گرفته است سؤالی است که ذهن‌ها را مشغول کرده و مسئولان باید پاسخگوی آن باشند.

شاید یکی از دلایل این بی‌قانونی نبود نیروی متخصص، ناظر تمام وقت و یا کارشناس باستان‌شناسی در ملایر و در تپه بوده است تا بتواند با اطلاع از آسیب‌ها و غیر قانونی بودن این عمل از این امر جلوگیری کند.

اما پس از انتشار این مطلب مدیرکل استان در گفت وگو با میراث آریا از برخورد با متخلفان خبر داد. در این خصوص با یکی از مسئولان اداره کل همدان گفت وگویی انجام داده‌ایم که در زیر می‌خوانید:

این مسئول با بیان اینکه انجام این تخلف برای اداره کاملاً مشهود است و به آن اذعان دارند گفت: در حال حاضر به تشخیص اداره سه نفر از نیروها و عواملی که در وظیفه خود قصور کرده‌اند به دیوان تخلفات اداری معرفی شدند در حالی که این موضوع هنوز باز است و اگر اداره تشخیص دهد که افراد دیگری نیز در این مسأله بوده‌اند فرا خوانده می‌شوند.

به گفته پیمانکار نوشیجان هم با تشکیل پرونده قضایی به مقامات قضایی معرفی شده است.

وی یادآور شد: اینک پرونده در دست رسیدگی است و نخستین جلسه با حضور کارشناس حقوقی در چند روز گذشته برگزار شده است.

این مسئول درخصوص برخورد قاطع با پیمانکار خاطرنشان کرد: این تخلف بر ما محرز است و زمانی که حکم قضایی صادر شود، به طور قطع این گونه پیمانکاران در میراث فرهنگی هیچ جایگاهی در هیچ پروژه‌ای نخواهند داشت.

وی درخصوص انجام این تخلف خاطرنشان کرد: این مسأله بر اثر هماهنگ نبودن بین مسئول شهرستان و معاون مربوط در استان بوده است و همه در ارتباط نبوده‌اند.

به گفته این مسئول پیمانکار نوشیجان مسئول شهرستان می‌بایست با اطلاع از این قضیه بلافاصله و بدون فوت وقت و بدون اینکه اجازه دهد پیمانکار کاری انجام دهد، با معاونت تخصصی میراث فرهنگی اداره هماهنگی کرده و اگر معاونت تأیید می‌کرد اجازه کار داده می‌شد در صورتیکه وی این مراحل را انجام نداده و صرفاً با صحبت با نیروی کاری خود و هماهنگی شفاهی بین خود نیروهای شهرستان این عمل انجام شده است.

پس از این موضوع سراغ مدیر پایگاه نوشیجان رفته و درخصوص اقدامات انجام شده در تپه گفت وگویی انجام داده‌ایم.

به گفته علی خاکسار بعد از بیش از یک دهه امسال موافقت ایجاد پایگاه فرهنگی در نوشیجان گرفته شد درحالیکه از اوایل دهه ۸۰ ساماندهی آن قسمت و ایجاد ساختمان به عنوان پایگاه، ساماندهی محوطه، درختکاری، گماردن نیروی ثابت در مجموعه انجام شد تا پایگاه ایجاد شود. وی افزود: متأسفانه تاکنون این امر به طول انجامید، زیرا سیاست سازمان بر این بود که به دلیل تعداد زیاد پایگاه‌ها در کشور و اینکه عملاً اداره کردن آنها مشکل بود و نیازمند نیروی انسانی مورد نیاز، هزینه‌ها و... بود پایگاه جدید اضافه نشود.

اما امسال موفق شدیم مصوبه پایگاه را بگیریم و از امسال اعتبارات و ردیف ملی برای نوشیجان تعریف شده و به طور قطع بر اساس سیاست‌هایی که وجود دارد کارهای مرمت، ساماندهی و حفاظت و کارهای پژوهشی در این مجموعه به صورت قانونمند و تداوم‌دار ادامه می‌یابد و مقطعی نیست.

خاکسار خاطرنشان کرد: شورای راهبردی با اساتید برجسته ملی پیشنهاد داده شده و منتظر هستیم تا مصوبه ابلاغ شود تا تمام اقداماتی را که در آن محوطه انجام می‌گیرد با نظر شورا باشد و مقدمات برای تشکیل ثبت جهانی فراهم می‌شود. وی افزود: البته نوشیجان در گذشته به عنوان یکی از شش گزینه استان برای ثبت جهانی به شورای ثبت سازمان معرفی شده است اما نمی‌دانیم این روند چه مدت طول می‌کشد درحالی که مستلزم این است که ما خوب کار کنیم، به جدیت بر اساس سیاست‌های سازمان پیش رود و مسئولان شهرستانی و استانی خوب حمایت کنند تا مشکلات و چالش‌ها را برطرف کنیم و بتوانیم پرونده قابل دفاعی را ارائه دهیم.

خاکسار گفت: ابتدا باید از دخل و تصرف جلوگیری کنیم و نیز دخل و تصرف‌های قبلی در حوزه حریم و عرصه را بگیریم و پرونده را برای ثبت جهانی آماده کنیم درحالی که باید پرونده به قدری قوی باشد تا قابل دفاع باشد، زیرا در سال فقط یک اثر از یک کشور معرفی می‌شود و باید حایز ارزش‌ها و معیارهای ثبت باشد هر چند نوشیجان فاکتورهای اولیه را دارد اما باید خیلی قوی تکمیل شود.

محمد فیضی خبرنگار پیشکسوت همدانی می‌گوید

علیصدر ٤٨ سال پیش همدان را تیتر کرد

▪ ارسال خبری که ۲۰۰ ریال پاداش گرفت

۱٤ روز از آغاز سال ۱۳٤٦ گذشته بود که گروه کوهنوردی سینا راهی روستای علیصدر می‌شود تا پرده از یک راز بردارند. آن روز کسی نمی‌دانست در اعماق کوه سارقیه بهشتی نهفته است که آب و طبیعت و جلوه‌های شکوه و عظمت پروردگار را به تصویر کشیده است.

این گروه وقتی از دهانه غار که شکل امروزی با آن بسیار غریب بوده است وارد می‌شوند و قدم به قدم که پیش می‌روند عظمتی می‌یابند که از آن روز به بعد حال و روز منطقه را دگرگون کرد. داستان کشف این پدیده طبیعی یک سو و اتفاق انعکاس این خبر از سوی دیگر همیشه به نقطه عطفی در حوزه گردشگری استان همدان تبدیل شد. در زمینه چگونگی ارسال این خبر مهم در سال ۱۳٤٦ به پایتخت سراغی از یک خبرنگار پیشکسوت گرفتیم.

محمد فیضی که حالا ۷۳ بهار از زندگی خود را پشت سر گذاشته است از آن روزها چنین می‌گوید. ۱۲ تیرماه سال ۱۳٤٦ بود از تهران ارتباطی با من برقرار شد مبنی بر خبر کشف یک غار، آن روزها یک جوان ۲۵ ساله بودم و زادگاهم همدان در رشته دوومیدانی فعالیت داشتم و در دوی صدمتر مقام نخست کشور استان و غرب کشور را در دست داشتم. این اتفاق بهانه‌ای شده بود تا با مرحوم محمد محمدی، نماینده روزنامه اطلاعات در استان ارتباطی برقرار کنم. همان زمان به عنوان خبرنگار فرهنگی روزنامه همدان انتخاب شدم و در سال ۱۳٤٥ فعالیت رسانه‌ای خود را هم زمان با شغل معلمی آغاز کرده بودم.

محمد فیضی از روزی می‌گوید که خبر کشف غار علیصدر را طی کرد

به هر ترتیب در همان روزها هماهنگی حضور من در روستای علیصدر و همراهی تیم کوهنوردی کاشف علیصدر فراهم شد.

این حضور در گروهی از رسانه‌ای‌های پیشکسوت رقم خورد. مرحوم محمد نماینده روزنامه اطلاعات، محمدولی محمدی، موزع روزنامه، صادق ارزنده، رئیس شورای مشورتی اطلاعات، مهدی‌استعدادی، عکاس روزنامه اطلاعات و من هم به عنوان خبرنگار روزنامه راهی علیصدر شدم.

گروه خبرنگار آن روز گروه کوهنوردان کاشف غار را همراهی می‌کرد تا خبر کشف غاری را انعکاس دهد که تا همیشه روستای کوچک علیصدر را قرار بود به یک مقصد جهانی در گردشگری تبدیل کند.

در آن روز تا آنجا که امکان داشت بر تاریکی مسیر ورود به غار غلبه کردیم و به تهیه عکس و خبر اقدام ورزیدیم شب‌هنگام عکس‌ها چاپ و خبر تهیه شد و ساعت ۷ صبح در حالی که گزارش کشف غار را تنظیم کرده بودم به سمت تهران حرکت کردم ساعت ۲ بعدازظهر وارد سازمان شهرستان‌های روزنامه اطلاعات شدم. آن لحظه همیشه در ذهنم ثبت شده است تمامی کارکنان و خبرنگاران احاطه‌ام کردند و در حدود ۲۰ صفحه خبر و گزارش و تعداد ۱۰۰ عکس توسط من به روزنامه اطلاعات تحویل داده شد.

فردای آن روز در تاریخ ۱۷ تیرماه روزنامه اطلاعات با تیتر «دریاچه‌ای در همدان کشف شد» روی گیشه رفت، آن سال برای ارسال این خبر ۲۰۰ ریال پاداش که مبلغ بسیاری بود به من از سوی روزنامه اختصاص پیدا کرد.

پس از این اتفاق بازدید دومی نیز هماهنگ شد و من با همراهی یحیایی، فرمانده پادگان همدان با تجهیزات بیشتر راهی غار علیصدر شدم و به دلیل این همراهی سربازها در ورودی را بیشتر باز کردند و با تجهیزات راهی غار تازه کشف شده شدیم. به هر ترتیب در آن روزها ارسال و انعکاس این خبر توانست روستای علیصدر در شهرستان کبودراهنگ استان همدان را تا مدت‌ها سرتیتر اخبار و رسانه‌های داخلی و خارجی نگاه دارد و این یک اتفاق ساده نبود.

شناسه

برج العرب

هتل مجلل برج العرب دوبی-امکانات هتل ۷ ستاره مجلل جمیرا در برج العرب شهر دوبی. آیپدهایی با بدنه طلا، ۱۷ نوع بالش و تخت های گردان از امکانات ارائه شده در این هتل رویایی است.
منبع:مهر

جهان

وابسته‌ترین اقتصادها به گردشگری

بر اساس آخرین آمار و ارقام، کشورهای مالدیو، اسپانیا و ایسلند بیشترین وابستگی را در میان کشورها به گردشگری دارند.

به گزارش ایسنا جدیدترین اطلاعات ارائه شده از سوی شورای جهانی گردشگری و سفر حاکی از آن است که جزایر مالدیو با کسب ٤۲ درصد از تولید ناخالص ملی خود از محل گردشگری، وابسته‌ترین کشور جهان به صنعت توریسم است.

ازجمله دیگر مناطق جهان که باید همواره از حضور گردشگران در سرزمین‌شان خشنود باشند، می‌توان به منطقه ماکائو در چین اشاره کرد که در آنجا صنعت گردشگری ۹/ ٤۳درصد از کل اقتصاد را تشکیل می‌دهد و سال گذشته از این طریق ۲٦/٦میلیارد دلار درآمد حاصل شد.

همچنین صنعت گردشگری ۱٥/۲درصد از کل اقتصاد کشور زیبای اسپانیا را در سال ۲۰۱٤ میلادی به خود اختصاص داد تا این کشور را نیز به عنوان یکی از وابسته‌ترین مناطق جهان به صنعت توریسم بشناسیم.

جزایر «ویرجین» در بخش غربی ایسلند نیز در سال ۲۰۱٤ با درآمد ۲۹۰ میلیون دلاری، حدود یک‌سوم از درآمد اقتصادی خود را از محل صنعت گردشگری کسب کرد.

به گزارش دیلی‌میل، در مجموع کشورهای چین و آمریکا با درآمد ۲٦۳ و ٤٥٦ میلیارد دلار بیشترین سود را در سال گذشته میلادی از صنعت گردشگری به جیب زدند؛ این در حالی است که گردشگری تنها ٤/ ۹ درصد از اقتصاد چین و ۲/٦ درصد از اقتصاد آمریکا را به خود اختصاص می‌دهد.

ازجمله کشورهایی که کمترین میزان وابستگی به گردشگری را دارند می‌توان به قرقیزستان با سهم ۱/۳ درصدی در اقتصاد و کانادا با سهم ۱/۲ درصد اشاره کرد.

خبر

راه‌اندازی ۲۰ انجمن میراث فرهنگی در کشور

تاکنون ۲۰ انجمن میراث فرهنگی در استان‌ها راه‌اندازی مجدد شده است.

دبیر انجمن‌های میراث فرهنگی کشور گفت: تاکنون این انجمن‌ها در استان‌هایی از جمله گلستان، گیلان، اردبیل، خوزستان و ... راه‌اندازی مجدد شده است.

به گزارش ایسنا، رحمتا... رئوف افزود: ۱٦ هزار انجمن میراث فرهنگی در کشور تا پیش از سال ۱۳۸٤ فعال بود، اما با آغاز دولت نهم فعالیت این انجمن‌ها متوقف شد.

احیای فعالیت انجمن‌های میراث فرهنگی در دستور کار جدی سازمان میراث فرهنگی قرار دارد و با احیای این انجمن‌ها، نقش جدی مردم در زمینه حفاظت از میراث فرهنگی برجسته می‌شود.

رئوف با بیان اینکه اعضای این انجمن‌ها با سطح‌های مختلف جامعه ارتباط دارند، بیان کرد: انجمن‌های میراث فرهنگی می‌توانند در حوزه‌های حفاظت، معرفی، مرمت و پژوهش با سازمان همکاری داشته باشند.

مشاور رئیس سازمان میراث‌فرهنگی، صنایع‌دستی و گردشگری کشور گفت: انجمن‌های میراث فرهنگی تا سه ماه آینده در تمامی استان‌های کشور فعال می‌شوند.

دبیر انجمن‌های میراث فرهنگی کشور در کارگروه گردشگری استان سمنان، هدف از احیای انجمن‌ها را حفظ هویت فرهنگی و تاریخی کشور و جایگزین کردن صنعت گردشگری به جای درآمدهای نفتی عنوان کرد.

رئوف با اشاره به اینکه تاکنون یک میلیون اثر تاریخی در کشور شناسایی شده است، گفت: سازمان میراث فرهنگی به تنهایی قادر به حفظ و حراست از این آثار نیست.

وی احیای انجمن‌های میراث فرهنگی را یکی از راه‌های مؤثر برای حفاظت بیشتر از آثار تاریخی عنوان کرد و افزود: در استان‌ها، استاندار، فرماندار و دهیار مسئول تشکیل انجمن‌های میراث فرهنگی در سطح‌های مختلف استانی تا روستایی هستند.

رئوف خواستار تلاش مسئولان دستگاه‌های اجرایی عضو انجمن‌های میراث فرهنگی برای تبیین نقش میراث فرهنگی به مردم شد و گفت: وظیفه انجمن‌ها حمایت از میراث فرهنگی و تشکیل اجتماعات مردمی حافظ میراث است.

پیام تاریخ، تمدن و فرهنگ مادستان
The Message Of Madestan's History & Civilization & Culture
روزنامه همدان پیام
۶
چهار شنبه ● ۱ مهرماه ۱۳۹۴ ● شماره ۲۴۵۶
فرهنگ و هنر
farhang@hamedanpayam.com

سینما فلسطین شنبه افتتاح می‌شود

سینما فلسطین همدان پس از ۷ سال تعطیلی بازسازی شده و همزمان با جشنواره فیلم نوجوان در چهارم مهرماه میزبان مخاطبان خواهد بود.
محمود کاظمی، مدیرعامل مؤسسه بهمن سبز درباره افتتاح یکی از سینماهای حوزه هنری در شهر همدان گفت: بازسازی سینما فلسطین همدان از پارسال آغاز شد و این سینما پاییز امسال به بهره‌برداری می‌رسد. بازسازی این سینما با حمایت و کمک مالی معاون سازمان سینمایی حوزه هنری، استانداری همدان، مدیر عامل سینماشهر و مدیر حوزه هنری استان همدان میسر شده است. به گزارش مهر، این مدیر سینمایی افزود: این سینما هفت سال تعطیل بود و پس از بررسی و طراحی مناسب تصمیم گرفتیم آن را بازسازی کرده و از یک سالن به دو سالن ۲۰۰ نفری تبدیل کنیم و در روند بازسازی امکانات صوتی و تصویری مجهز و به‌روز برای آن در نظر گرفته‌ایم و سینما فلسطین همدان بزودی با امکانات مناسب میزبان خانواده‌های این شهر خواهد بود.
وی در پاسخ به اینکه چرا تصمیم به افزایش سالن‌های این سینما گرفته شده است؟ بیان کرد: با توجه به آمار و ارقام و مشاهداتمان سینماهای تک سالنی مانند گذشته مورد توجه و اقبال عموم قرار نمی‌گیرند و مردم ترجیح می‌دهند در پردیس‌ها و سینماهای چند سالنی فیلم ببینند. تبدیل شدن سینمای تک سالنی فلسطین به دو سینما، امکانی است که برای خانواده‌های این شهر فراهم شده تا تنوع بیشتری در انتخاب فیلم داشته باشند.
کاظمی در پایان گفت: همزمان با آغاز جشنواره فیلم نوجوان در همدان و در چهارم مهرماه جاری این سینما افتتاح می‌شود و آغاز به کار می‌کند تا یکی از سینماهای جشنواره باشد. خوشحالیم که در این رویداد فرهنگی در کنار کودکان ایرانی هستیم. امیدوارم با قرار گرفتن سینما فلسطین در چرخه اکران، شاهد تنوع و رونق اکران در این شهر باشیم.

یادداشت

مهمترین بخش هنرهای نمایشی، تئاتر کودک و نوجوان است

تئاتر کودک و نوجوان مهمترین بخش و گونه تئاتر است که به طور جدی مخاطبین خود را که خردسالان، کودکان و نوجوانان هستند در همان سنین پایین با هنر تئاتر آشنا می کند. کودکانی که از همان سنین در فضای تئاتر بزرگ می شوند در آینده افرادی هستند که هنر را می شناسند و کاربرد آن را درک می‌کنند، از این رو تماشاگران آینده تئاتر را همین کودکان تشکیل می‌دهند.
کودکان از طریق تئاتر با مسائل اجتماعی و مشکلات محیط اطراف خود آشنا شده و بخش مهم تعلیم و تربیت که از آموزه های تئاتر کودک و نوجوان است؛ مستقیما وارد زندگی آنان می شود. بسیاری از آموزه ها و مفاهیم تربیتی هم در قالب تئاتر از سوی مخاطب کودک پذیرفته می شود.
تئاتر کودک و نوجوان، تخیل و خلاقیت کودکان و نوجوانان را به حرکت در می‌آورد و دنیای جدیدی پر از شادی، نشاط و خلاقیت را برای کودکان به ارمغان می آورد و این چیز کمی نیست که کودکان و نوجوانان به وسیله تئاتر با دنیای جدیدی آشنا شوند.
به گزارش روابط عمومی بیست و دومین جشنواره بین المللی تئاتر کودک و نوجوان، امروز مخاطب‌شناسی هم در نمایش کودک نسبتاً جایگاه خود را پیدا کرده است و تفکیک نمایش های خردسال، کودک و نوجوان در جشنواره در همین راستا در حال حرکت است؛ اما در حال حاضر یکی از مشکلات مخصوص نبودن سالن هاست که تفکیک تماشاچیان را مشخص نمی کند. اگر مسئولان جشنواره تفکیک سالن را بنا بر گروه سنی مخاطب انجام دهند مخاطب نیز سردرگم نمی شود.
تئاتر کودکان و نوجوانان به لحاظ رنگ، نور، موسیقی و طراحی صحنه باید جذابیت ویژه ای داشته باشد تا مخاطب خود را در سالن نمایش نگه دارد؛ بخشی از تئاتر کودک و نوجوان شکل شادی آفرینی و سرگرم کننده دارد و باید این فاکتورها در نمایش های کودکانه در نظر گرفته شود.
پیام داستان را می توان با وجود زمان محدود با ایجاد دنیای رنگی و شاد به کودک انتقال داد و مفهوم نمایش را در قالب شادی، جذابیت و هیجان با بهره گیری از نورپردازی و رنگها به مخاطب رساند.
حضور گروه های نمایشی خارجی یکی از بهترین بخش های جشنواره است که موجب می شود با تکنولوژی های جدید در تئاتر و نوع نگاه کشورهای دیگر به تئاتر کودک و نوجوان آشنا شویم. این تبادل فرهنگی با درون مایه جشنواره تئاتر کودک و نوجوان است که باید هر سال پررنگ تر شود.
برگزاری جشنواره کودک و نوجوان در همدان فرصت خوبی را برای خردسالان، کودکان و نوجوانان همدان فراهم کرده که از این نعمت بهره مند شوند.
بنیانگذار اصلی جشنواره تئاتر کودک و نوجوان از ابتدا همدان بوده است و ۲۲ سال پیش نخستین جشنواره نیز در این شهر برگزار شد. همت هنرمندان همدان و اداره کل فرهنگ و ارشاد اسلامی استان بود که جشنواره را پایه‌ریزی کرد؛ به همین دلیل برگزاری جشنواره برای همدان و همدانی‌ها بسیار با اهمیت بوده و از طرفی این جشنواره در همدان یک نعمت است، زیرا در هیچ استان دیگری کودکان به این اندازه از تئاتر بهره‌مند نیستند.
استقبال خانواده‌ها در کنار کودکانشان در این سال‌ها حکایت از تئاتر دوستی مردم همدان دارد و جشنواره سبب شده که تعداد زیادی از خانواده ها به این هنر علاقمند شوند.
آنچه اهمیت دارد، این است که هر چه حضور کودکان در جشنواره پررنگ تر باشد برگزاری جشنواره ارجمندتر است، هر چه میدان بیشتری در اختیار کودکان قرار دهیم و اجازه دهیم آنها به عنوان داوران، بازیگران و عوامل در جشنواره نقش آفرینی کنند نتیجه نیز پربارتر و به اهداف اصلی جشنواره تئاتر کودک و نوجوان نزدیک تر خواهد بود.

کرمی: در بخش بین‌الملل به دنبال جذب مخاطب نیستیم

جشنواره تئاتر کودک و نوجوان جشنواره‌ای پرمخاطب و مردمی است که بیش از ۱۰۰هزار مخاطب مردمی دارد.
دبیر بیست‌و دومین جشنواره بین‌المللی تئاتر کودک و نوجوان با بیان اینکه امروز این جشنواره به یکی از شناخته شده‌ترین جشنواره‌ها در بین فستیوال‌های خارجی تبدیل شده است، گفت: در بخش بین‌الملل به دنبال جذب مخاطب نیستیم. شهرام کرمی افزود: هدف از برگزاری بخش بین‌الملل در این جشنواره گردهمایی هنرمندان و آشنایی با گروه‌های نمایشی خارجی و کمپانی‌های مطرح دنیاست.
وی بیان کرد: علاوه بر حضور گروه‌های نمایشی خارجی،"هافمن"پیشکسوت تئاتر از کشور انگلستان و ۲ هنرمند شناخته شده از کشور ارمنستان نیز میهمان ما خواهند بود. کرمی گفت: خوشبختانه جشنواره تئاتر کودک و نوجوان جشنواره‌ای مردمی است و هیچ نگرانی از نظر حضور مخاطب نداریم، زیرا مردم همدان از نظر علاقه به هنر مثال‌زدنی هستند.

سینما

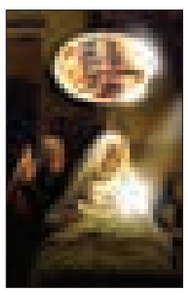

سینما
- قدس ۱: .....محمدرسول...(ص)
- قدس ۲: .....مردن به وقت شهریور
- سینما کانون-از رئیس جمهور هدیه نگیر
- بهمن ملایر: ..... محمدرسول...(ص)
- فرهنگ کبودرآهنگ-محمدرسول...(ص)
- آزادی تویسرکان..... آتیش بازی

شجاع نوری در نشست خبری:

دبیرخانه جشنواره فیلم دائمی فعال خواهد بود

■ نخستین المپیاد فیلمسازی نوجوانان در همدان برگزار می‌شود

خبرنگار اعزامی- دبیر جشنواره بین‌المللی فیلم نوجوان، بار دیگر آب پاکی را روی دست اصفهانی‌ها ریخت و در واکنش به صحبت‌های اخیر استاندار اصفهان مبنی بر برگرداندن جشنواره فیلم نوجوان و برگزاری آن همزمان با جشنواره فیلم کودک در سال آینده، در نشست خبری روز قبل خود اعلام کرد که دبیرخانه دائمی جشنواره فیلم نوجوان در همدان تشکیل خواهد شد و از آنجایی که جدا شدن بخش نوجوان و کودک جشنواره بر اساس تحقیق و نظر کارشناسان بوده و آقای علی جنتی، وزیر ارشاد و آقای حجتا... ایوبی، رئیس بنیاد سینمایی فارابی هم توجه بسیاری به نظرات کارشناسانه دارند، فکر نمی‌کنم جشنواره‌های نوجوان و کودک بار دیگر یکی شوند.
اصفهانی‌ها باید پیش از این به برگزاری این جشنواره در شهرستان تمایل نشان می‌دادند، اما متأسفانه در ابتدا شاهد چنین اشتیاقی از طرف شهر اصفهان نبودیم. ای کاش این اشتیاق از همان ابتدا بود.
علیرضا شجاع‌نوری اشتیاق و شور مردم همدان نسبت به این جشنواره را سرمایه خود و جشنواره فیلم نوجوان دانست و عنوان کرد که قطعاً همدانی‌ها نشان خواهند داد که همدان شهر نوجوان است. البته در این بین معاون سیاسی امنیتی استاندار همدان هم که به عنوان دبیر ستاد استانی جشنواره منصوب شده و در جلسه نشست خبری حضور داشت، گفت: با تأکید یعقوبی دبیرخانه دائمی این جشنواره در همدان تشکیل خواهد شد، شهر باستانی همدان و شهر تاریخی اصفهان پتانسیل برگزاری جشنواره‌های این‌چنینی را دارند ولی ما اعلام آمادگی می‌کنیم که حاضریم جشنواره بین‌المللی فیلم کودک را هم در همدان برگزار کنیم؛ زیرا تبدیل همدان به عنوان قطب کودک و نوجوان از سیاست‌های استان است و با برگزاری جشنواره‌های بین‌المللی دیگر، این اتفاق را در استان آغاز کرده‌ایم.
محمد ابراهیم الهی‌تبار در پاسخ به سوال دیگر خبرنگار همدان‌پیام مبنی بر تأمین بودجه این جشنواره و زیرساخت‌های آن گفت: برای تمامی جشنواره‌هایی که در استان برگزار می‌شود ردیف بودجه مشخصی وجود دارد ولی چون از ابتدا مشخص نبود که جشنواره فیلم نوجوان به همدان منتقل می‌شود بنابراین بودجه‌ای برایش در نظر گرفته نشده بود. با این حال با تدابیر استاندار برای تأمین منابع مالی آن هیچگونه محدودیتی وجود نداشت.
در ادامه سخنان الهی‌تبار، شجاع نوری هم پاسخ داد: چون این جشنواره به صورت دوسالانه است بنابراین استان می‌تواند یک سال در میان که جشنواره برگزار نمی‌شود بودجه جشنواره را به تأمین زیرساخت‌ها و بهبود این بخش اختصاص دهند تا جشنواره در سال‌های برگزاری به بهترین نحو برگزار شود. شجاع‌نوری در ادامه سخنانش گفت: قصد اصلی از برگزاری جشنواره نوجوان ایجاد جذابیت برای نوجوانان است و در تلاشیم تا فیلم‌های نوجوان فرصت نمایش بیشتری پیدا کنند. به طوری که برخلاف سال‌های گذشته که فیلم‌های جشنواره به دست فراموشی سپرده می‌شد قرار است این فیلم‌ها در طی سال در گروه سینمایی کودک و نوجوان که راه‌اندازی خواهد شد، به اکران درآیند. البته یکی دو فیلم از برگزیده‌های این جشنواره قابلیت پخش سینمایی را هم دارند.
دبیر جشنواره بین‌المللی فیلم نوجوان، در توصیف المپیاد فیلمسازی هم عنوان کرد که حادثه خوبی در راه است. من به این المپیاد دل بسته‌ام و می‌دانم که بسیار سازنده خواهد بود و قرار است که دبیرخانه دائمی این جشنواره هم در همدان تشکیل شود و با قول‌های استاندار همدان چراغ فیلمسازی و المپیاد روشن شود. در پایان جلسه معاون سیاسی امنیتی استاندار همدان از همه خبرنگاران حاضر دعوت رسمی کرد که در طول جشنواره‌های فیلم نوجوان و تئاتر کودک و نوجوان در همدان حضور داشته باشند. در پایان این نشست پوستر های نخستین المپیاد فیلم سازی و بیست نهمین جشنواره بین المللی فیلم های کودک و نوجوان ایران نیز رونمایی شد.

مدیر انجمن سینمای جوان استان همدان خبر داد؛

حضور ۱۹ داور نوجوان در بیست و نهمین جشنواره فیلم نوجوان

مدیر انجمن سینمای جوان استان همدان از حضور ۱۹ داور نوجوان در بخش ملی بیست و نهمین جشنواره بین‌المللی فیلم نوجوان خبر داد.
حبیب‌اله حیدری با اعلام این خبر، اظهار کرد: علاوه بر حضور داوران نوجوان در بخش سینمای ملی، ٤ داور نوجوان نیز در بخش بین‌الملل حضور می‌یابند به طوریکه این افراد هم اطلاعات سینمایی خوبی داشته و هم به زبان انگلیسی تسلط کامل دارند.
به گزارش همدان پیام وی ادامه داد: این افراد پس از گذراندن آموزش‌های لازم و شرکت در آزمون، از بین ۵۰ نفر انتخاب شده‌اند و به مدت دو هفته تحت آموزش‌های تخصصی در رابطه با فیلم و سینما و نقد و تحلیل فیلم با حضور اساتید مجرب قرار گرفته‌اند.
حیدری با بیان اینکه سن داوران بخش ملی بین ١٤ تا ١٧ سال و داوران بخش بین‌الملل بین ١٢ تا ١٤ است، تاکید کرد: این داوران مهارت‌ها و آمادگی لازم برای داوری و حضور در جشنواره کسب کرده‌اند.

تفکیک جشنواره فیلم کودک و نوجوان مطابق استانداردهای جهانی است

مدیر انجمن سینمای جوان استان تفکیک جشنواره فیلم را مطابق استانداردهای جهانی عنوان کرد و گفت: در همه جای دنیا جشنواره‌ها به صورت تخصصی برگزار می‌شوند و بخش کودک و نوجوان آن جدا از یکدیگر هستند که این اتفاق مطابق استاندارد جهانی بوده و سال‌ها پیش از این باید اتفاق می‌افتاد. وی با تاکید بر ظرفیت‌ها و پتانسیل‌های جوانان کشور تصریح کرد: جوانان ما پتانسیل بسیار بالایی برای درک و ساخت فیلم دارند و امید است با روند تخصصی خوبی که برای جشنواره فیلم کودک و نوجوان درنظر گرفته شده، استعدادهای خوبی کشف و پرورش داده شوند.

المپیاد فیلمسازی جوان فرصتی برای کشف، حمایت و آموزش فیلمسازان

حیدری با اشاره به برگزاری نخستین المپیاد فیلمسازی جوان در خلال جشنواره فیلم نوجوان گفت: در این المپیاد نوجوانان ١٢ تا ١٩ سال شرکت کرده و به آنها فرصت کشف استعدادها، حمایت و آموزش فیلمسازی داده می‌شود.
وی تصریح کرد: اگر اتفاق خوب المپیاد فیلمسازی که نخستین بار است در کشور برگزار می‌شود ادامه‌دار باشد، می‌توانیم استعدادهای خوبی در زمینه فیلمسازی در استان کشف کنیم که در آینده از افراد مطرح و برجسته در این زمینه باشند.
مدیر انجمن سینمای جوان استان با بیان اینکه شرکت‌کنندگان در این المپیاد از سراسر کشور هستند، تاکید کرد: این المپیاد با حمایت سازمان سینمای فارابی و ۵۹ دفتر سینمای جوان در سراسر کشور برگزار می‌شود و ٤٥٠ فیلم برای شرکت در المپیاد تولید شده که از این تعداد ٦٨ فیلم برای استان همدان بوده است.
حیدری خاطرنشان کرد: از هر استان کشور، سه فیلم در المپیاد شرکت کرده‌اند که از برگزیده‌های این بخش تقدیر به عمل خواهد آمد.

طرح روز

ازدواج اولویت هفتم جوانان است
طرح:رضا باقری

جشنواره فیلم نوجوان

المپیاد فیلم موجب رونق دفاتر انجمن می‌شود

حسین صدرایی، رئیس انجمن سینمای جوان بم طرح برگزاری المپیاد را ایده بسیار خوبی دانست که با ادامه‌دار شدن آن در سال‌های آینده می‌تواند بازخورد بسیار خوبی داشته باشد و وی در گفت‌وگو با ستاد خبری نخستین المپیاد فیلمسازی گفت: برگزاری این المپیاد می‌تواند کمک زیادی برای دفاتر و هنرجویان در شهرهایی که از مرکز دور هستند باشد. برگزاری المپیاد موجب رونق دفاتر انجمن خواهد شد و دفاتر انجمن را از حالت سکوت خارج می‌کند و می‌توان از این طرق نوجوانان را به سوی سینما هدایت کرد.

المپیاد فیلم‌سازی ادامه‌دار باشد

رئیس انجمن سینمای جوان بیرجند در گفت‌وگو با ستاد خبری نخستین المپیاد فیلم‌سازی گفت: پس از اتمام کلاس‌های آموزش فیلم‌سازی ٤ ایده و طرح از نوجوانان به ما ارائه شد و در نهایت به تولید فیلم انجامید که برای شرکت در المپیاد فیلم نوجوان ارسال شد.
احمدرضا یاوری بیان کرد: امیدوارم این المپیاد در سال‌های آینده ادامه داشته باشد، ما امسال به دلیل برگزاری دوره‌های آموزش فیلمسازی در انجمن و تداخل آن برای ساخت و ارسال فیلم به المپیاد نتوانستیم به طور مطلوب از نوجوانان علاقمند استفاده کنیم. امیدوارم در سال‌های آینده و با همکاری آموزش و پرورش بتوانیم از تمامی ظرفیت استان برای المپیاد در رشته فیلم‌سازی بهره ببریم.

المپیاد فیلم نوجوان می‌تواند سینمای ایران را متحول کند

محمد رضا گوهری، رئیس انجمن سینمای جوان خرم‌آباد و استان لرستان در گفت‌وگو با ستاد خبری نخستین المپیاد فیلمسازی گفت: استقبال نوجوانان علاقمند در شهر خرم‌آباد عالی بود و حتی برخی از خانواده‌ها در جلسات آموزشی ما در کنار فرزندانشان حضور داشتند. بسیاری از بچه‌ها به صورت گروهی برای تولید فیلم با هم مشارکت می‌کردند و خیلی از نوجوانان با هزینه شخصی فیلم‌هایشان را تولید کردند. این طرح می‌تواند آینده سینمای ایران را متحول کند، ادامه داد: ما تا به حال تجربه برگزاری چنین المپیادی را نداشتیم و به نظر من برگزاری المپیاد فیلم نوجوان خیلی خوب بود و در همین سال نخست برگزاری تا حد زیادی به هدف خود رسیده است، اما اگر رقابتی نبود خیلی بهتر بود.

«سلام مامان» در راه همدان

فیلم سینمایی «سلام مامان» به کارگردانی اصغر توسلی و محصول شبکه دو سیما متقاضی حضور در جشنواره بین‌المللی فیلم نوجوان همدان است.
فیلمنامه این اثر را آزاده محسنی نوشته و رابعه مدنی، صحرا فتحی، بابک الحاقی، ندا تهرانی، ابوالحسن علی محمدی ، یزدان آخوندی و ملیکا پارسا (بازیگران خردسال) از بازیگران آن هستند.
داستان این فیلم که از شبکه دو سیما نیز پخش شد درباره مرد جوانی است که با وجود پسری ۸ ساله همسر خود را از دست داده و قصد تجدید فراش دارد؛ اما فرزندش حاضر به پذیرفتن این مسأله نیست.
یزدان آخوندی از بازیگران نوجوان عرصه سینما و تلوزیون که در این فیلم نقش پسر بچه را بازی می کند درباره چگونگی حضور در سینما گفت: از ٤ سالگی وارد سینما شدم و در فیلم «تکیه برخورشید» به کارگردانی حسین سحر خیز نخستین نقشم را ایفا کردم.
وی با اشاره به اینکه طی ۷ سال فعالیت در سینما در ٤٠ فیلم نقش آفرینی کرده است، بیان کرد: تاکنون سینما مانع پیشرفت تحصیل من نشده است.

اکران فیلم های نوجوان در شهرستان های استان

فیلم های شرکت کننده جشنواره، درسالن کل شهرستان های استان همدان اکران خواهند شد.
محمد ابراهیم الهی‌تبار رئیس ستاد بیست و نهمین جشنواره بین المللی فیلم نوجوان در حاشیه بازدید از محل برگزاری افتتاحیه جشنواره گفت : برنامه ریزی های استان به این شرح است که فیلم های شرکت کننده در جشنواره ، در سالن شهرستان های استان همدان اکران شوند.
وی افزود : سعی بر این شده است، در شهرستان هایی که امکانات فنی لازم برای اکران فیلم ها موجود نیست ، فیلم ها به صورت ویدیو کمپ اکران شوند تا فیلم های جشنواره در همه شهرستان ها پخش شوند. وی در ادامه این بحث توضیح داد: فیلم های شرکت کننده در ٤ شهرستان استان به صورت دیجیتالی و در ٤ شهرستان دیگر به صورت ویدئو کمپ اکران می شوند.
ابراهیم الهی تبار گفت: با توجه به برگزاری این جشنواره بین المللی فیلم برای نوجوانان و با استناد بر این موضوع که قالبا اکثر نوجوانان محصل مدارس سطح استان هستند، برنامه ریزی شده است که بلیت‌های اکران فیلم ها در اداره کل آموزش و پرورش استان، همچنین در مناطق حاشیه شهر و روستا های اطراف ، به منظور کمک به شرکت بیشتر نوجوانان در جشنواره ، توزیع شود.
وی با اشاره به توانمندی های استان در برگزاری دائمی جشنواره ی فیلم کودک و نوجوان، اظهار کرد: هدف ماندگاری دائمی جشنواره فیلم در همدان است ، که استان هم به عنوان میزبان جشنواره ، تمامی امکانات خود را فراهم کرده است تا جشنواره به نحو مطلوبی بر پا شود. الهی‌تبارگفت :قرار بر این شده است، جشنواره به صورت دو سالانه- نوجوان در همدان و کودک در اصفهان- برگزارشود.

پیام تاریخ، تمدن و فرهنگ مادستان
The Message Of Madestan's History & Civilization & Culture
روزنامه همدان پیام
۷
چهار شنبه ● ۱ مهرماه ۱۳۹۴ ● شماره ۲۴۵۶
اقتصاد
eghtesad@hamedanpayam.com

سرمایه‌گذاران هلندی در بازار ایران حاضر شوند

با توجه به افزایش حجم مبادلات تجاری تهران- آمستردام، حضور سرمایه‌گذاران هلندی در بازار ایران را می‌خواهیم.
رئیس سازمان توسعه تجارت ایران در دیدار مارتین فن دن برگ، معاون اقتصادی وزیر امور خارجه هلند با وی، گفت: حجم تجارت غیرنفتی ایران و هلند در سال گذشته کمتر از ۳۰۰ میلیون دلار بود؛ در حالی که ۸ سال پیش این رقم ۲ میلیارد و ۳۰۰ میلیون دلار به ثبت رسیده بود.
به گزارش شبکه خبری سازمان یاد شده، ولی ا... افخمی‌راد خاطرنشان ساخت: سوابق دو کشور امکان همکاری گسترده را بین دو طرف نشان می‌دهد و ایران آماده است تا موانع پیش رو را برطرف سازد و میزان مناسبات تجاری را به اندازه متناسب برساند.
وی با اشاره به شرایط پساتحریم، اظهار کرد: انتظار می رود که سهم سرمایه‌گذاری کشورهای اروپایی در ایران در دوران پساتحریم روند صعودی به خود بگیرد و خواستار بررسی این موضوع توسط هلند شد تا حضور سرمایه‌گذاران هلندی در ایران تسهیل شود.
افخمی‌راد ضمن استقبال از سرمایه‌گذاری شرکت‌های هلندی در ایران، گفت: حضور شرکت‌های هلندی در تهران به نفع دو کشور است، زیرا طرف هلندی نه تنها می‌تواند بازار ایران را پوشش دهد، بلکه به بازار کشورهای منطقه نیز دسترسی خواهد داشت.
وی با بیان آنکه قرار است سفر هیأت تجاری هلند به ایران در آذرماه امسال صورت گیرد، تصریح کرد: ایران تمایل دارد زمینه فعالیت این شرکت‌ها شناسایی شده تا از این طریق بتوان ملاقات‌هایی را برای این هیأت تجاری با بخش خصوصی ایران فراهم ساخت.
رئیس سازمان توسعه تجارت ایران در پایان از مقام هلندی خواست به منظور افزایش حجم تجارت خارجی دو کشور نقشه راهی تدوین و بر اساس آن حرکت‌های بعدی هدف‌گذاری شود.

ممنوعیت اشتغال بازنشسته‌ها جدی شد

۹۰۰ هزار نفر از بازار کار می‌روند؟

باوجود بیکاری گسترده جوانان، ۹۰۰ هزار بازنشسته در بازارکار ایران فعالیت دارند که ۱۱هزارنفر از آنها صاحبان کرسی‌های عالی هستند. با این حال، مجلس می‌گوید به صورت جدی دنبال ممنوعیت اشتغال بازنشسته‌هاست.
به گزارش مهر، آمارهای مربوط به آخرین سرشماری کشور نشان می‌دهد اندکی بیش از ۹۰۰ هزار نفر با سن بالای ٦٥ سال در بازار کار ایران مشغول به فعالیت هستند و تقریباً به همین میزان نیز فرصت شغلی برای کارجویان جوان از سوی بازنشسته‌ها اشغال شده است.
کارشناسان می‌گویند بخش مهمی از اشتغال بازنشسته‌ها در بستر فعالیت‌های دولتی و بدنه وابسته به دولت شکل گرفته و افراد بسیار زیادی هستند که در هیات مدیره‌ها عضویت داشته و یا با عنوان مشاور، کسب درآمد می‌کنند. بخشی نیز به صورت کارمندان، قانون‌گذاران، مقامات عالی رتبه، مدیران، متخصصان، تکنسین‌ها و دستیاران، کارمندان امور اداری و دفتری و ... مشغول به فعالیت هستند.

مشاغلی که در اختیار بازنشسته‌هاست

اینکه چرا یک فرد بازنشسته پس از تقریباً ۳ دهه فعالیت اقتصادی و رسیدن به سن ٦٥ سال، ترجیح می‌دهد در این بازار بماند از چند منظر قابل توجه و بررسی است. بخش مهمی از ادامه اشتغال بازنشسته‌ها مربوط به نیازهای مالی و کسری درآمد است که افراد را مجبور به فعالیت اقتصادی در دوران بازنشستگی می‌کند.
یک بخش دیگر کار نیاز جامعه به توان، تخصص و مهارت شاغلان دیروز است که این موضوع در تمامی کشورهای جهان مورد توجه است و اساساً نمی‌توان استفاده از تجربیات گران‌بهای افرادی که سال ها در بازار کار به کسب تجربه پرداخته‌اند را نادیده گرفت.
همچنین یک علت بازگشت بازنشسته‌ها به بازار کار می‌تواند این باشد که آنها می‌خواهند حس مفید بودن و دوری از رسیدن به سن بازنشستگی و کهولت را از خود دور کنند. کارشناسان عقیده دارند، بازنشسته‌ها از این طریق حس امید به زندگی را در خود تقویت می‌کنند. آنها می‌خواهند همچنان برای جامعه مفید باشند و بازار کار روی آنها حساب کند.

چرا بازنشسته‌ها کار می‌کنند؟

با این اوصاف، مسأله‌ای که برای بازگشت اغلب بازنشسته‌ها به کار مطرح است، موضوع کسب درآمد، ناتوانی در تامین هزینه‌های زندگی، در مورد برخی نبود حمایت‌های بیمه‌ای و یا اشتغال در اموری است که معمولاً چیزی به عنوان بازنشستگی در آن مطرح نیست و افراد تا زمانی که توان کار دارند می‌توانند در آن بخش‌ها به فعالیت بپردازند که اشتغال در بخش کشاورزی از نمونه‌های آن است.
هر چند اشتغال دوسوم از ۹۰۰ هزار بازنشسته شاغل در بازار کار به روایت آمارها در بستر بخش خصوصی شکل گرفته، اما اگر طرح مجلس به مرحله اجرا برسد، می‌توان انتظار داشت شرایط خروج ۹۰۰ هزار نفر و یا دست‌کم نیمی از بازنشسته‌ها از بازار کار ایران فراهم و در نتیجه هزاران فرصت شغلی در اختیار کارجویان جوان تحصیل کرده قرار گیرد.
البته پیش از آن دولت باید برخی زمینه‌ها مانند تقویت دریافتی بازنشستگان، انجام برخی حمایت‌های درمانی و بهداشتی رایگان در دوران بازنشستگی و خلاصه کم کردن بار نیازهای مالی خانواده‌های دارای شاغلان بازنشسته را فراهم آورد.
به بیان ساده‌تر، اگر شرایط به نحوی باشد که میزان دریافتی و حقوق دوران بازنشستگی افراد بهبود یابد، قائدتاً بخشی از آنها بدون نیاز به قانون و یا ممنوعیت، بازار کار را ترک خواهند گفت.
توجه این گزارش در بیان لزوم زمینه‌سازی دولت و سیاست‌گذاران برای خروج بازنشسته‌ها از بازار کار، به آن بخش از بازنشستگانی است که به دلایل واقعی کسری مالی و درآمدی ناچار به فعالیت در بازار کار شده‌اند، وگرنه شرایط برای هیات مدیره‌ها، مشاوران، مدیران و امثال اینها برای ترک بازار کار باید به صورت دستوری و از طریق اجرای مصوبه احتمالی مجلس به قید فوریت فراهم و بر اجرای فوری آن نیز نظارت شود.

توقف فوری مشاغل صوری در بازار کار

بر اساس آخرین آمارهای موجود، هم اکنون ۷۸۸ هزار و ٦٩٤ مرد بازنشسته بالای ٦٥ سال ۱۱۱ هزار و ٤٣٣ زن پس از دوران بازنشستگی به فعالیت در بازار کار ادامه می‌دهند. از مجموع یک میلیون و ۸۰۷ هزار متخصص شاغل در کشور، ۱۱ هزار و ۸۳۳ نفر بالای ٦٥سال و مشغول به فعالیت هستند.
همچنین اندکی بیش از ۱۰ هزار بازنشسته شاغل را متخصصان تشکیل می‌دهند و بیش از سه هزار کارمند در سن بازنشستگی هنوز هم در مشاغل اداری و دفتری حضور دارند.
گروه‌های دیگری از بازنشستگان نیز در مشاغل خدماتی و فروشندگی، کارکنان ماهر، صنعتگران، متصدیان و مونتاژکاران و بخشی نیز به صورت کارگر ساده ادامه فعالیت می‌دهند. ٦٤٨ هزار بازنشسته باقی مانده در بازار کار ایران را کارکنان ماهر کشاورزی، جنگل‌داری و شیلات تشکیل می‌دهند.
فرامرز توفیقی در گفت وگو با مهر با بیان اینکه بسیاری از بازنشسته‌ها از بدنه دولت بوده و در مشاغل خاصی فعالیت دارند، گفت: معمولاً افراد در بدنه دولت می‌توانند به هیات مدیره‌ها و پُست‌های مشاوره‌ای راه یابند.
نماینده کارگران در شورای عالی کار اظهار کرد: اینکه مجلس به دنبال ممنوعیت اشتغال بازنشسته‌هاست، به این دلیل است که بخشی از بازنشسته‌ها در بدنه دولت حضور دارند. باید شرایط به نحوی باشد که نسل جوان بتوانند وارد بازار کار شوند.
توفیقی خاطرنشان کرد: از منظر اشتغالزایی برای جوانان تحصیلکرده، به شدت موافق حذف بازنشسته‌ها به ویژه در بخش دولتی و پُست‌هایی مانند هیات مدیره‌ها و مشاوران هستیم. در صورتی که امکانی فراهم شود تا بازار کار اندکی جوان‌تر شود، قطعاً زمینه‌های بهتری هم برای اشتغال جوانان فراهم می‌شود.

خبر

طرح دو فوریتی مجلس برای قطع یارانه نقدی از سال ۹۵

یک نماینده مجلس شورای اسلامی از ارائه طرح دو فوریتی برای کاهش رقم یارانه نقدی از ٤٥ هزار و ۵۰۰ تومان به ۳۰هزار تومان و کاهش آن پس از سه ماه به ۱۵ هزار تومان و در نهایت قطع آن از سال ۹۵ در مجلس شورای اسلامی خبر داد.
اباذر ندیمی در گفت و گو با ایرنا گفت: امروز طرحی دو فوریتی در مجلس شورای اسلامی توسط مطهری، قاضی پور، محجوب، امیرآبادی و لاهوتی درمجلس شورای اسلامی مطرح شد که براساس آن دولت موظف است یارانه هر یک از خانوارهای مشمول را از که زمان لازم‌الاجرا شدن ٤٥ هزار و ۵۰۰تومان بوده ابتدا به ۳۰ هزار تومان و پس از سه ماه به ۱۵هزار تومان کاهش دهد.
وی ادامه داد: بر اساس این طرح یارانه نقدی از سال ۹۵ برای تمام خانوارهای ایرانی به جز افراد تحت پوشش کمیته امداد و بهزیستی قطع خواهد شد.
ندیمی بیان کرد: این طرح در راستای اصلاح بند الف ماده ۷ قانون هدفمندی یارانه ها مطرح شده که قرار است، بررسی شود.

هشدار بانک مرکزی به سپرده‌گذاران

صدور گواهی سپرده در قبال خرید املاک ممنوع شد

بانک مرکزی اعلام کرد صدور گواهی سپرده در قبال خرید املاک و مستغلات مشتریان توسط نهادهای پولی فاقد مجوز غیرقانونی است.
به گزارش روابط عمومی بانک مرکزی، براساس بررسی‌های به عمل آمده و اطلاعات دریافتی، مشخص شده که برخی نهادهای پولی فاقد مجوز از بانک مرکزی جمهوری اسلامی ایران، نظیر تعدادی از تعاونی های اعتبار موسوم به مؤسسات مالی و اعتباری، اقدام به صدور گواهی سپرده در قبال خرید املاک و مستغلات مشتریان می کنند. بدین منظور نهادهای مذکور اموال مشتریان را بعضاً با قیمتی بیش از ارزش متعارف خریداری کرده و در ازای بهای اموال خریداری شده نسبت به صدور گواهی سپرده با نرخ هایی بیش از سقف سود علی‌الحساب اعلامی از سوی بانک مرکزی جمهوری اسلامی ایران اقدام می‌کنند.
گفتنی است درخواست می‌شود ضمن حفظ هوشمندی، از فروش املاک و مستغلات خود به چنین نهادهایی امتناع ورزیده و منابع مالی خود را با مخاطره جدی مواجه نکنند.

با افت ۲۲۵ واحدی

شاخص بورس برای پنجمین روز پیاپی منفی شد

شاخص بورس برای پنجمین روز پیاپی، امروز هم منفی بود و ۲۲۵ واحد ریزش داشت.
به گزارش تسنیم؛ معامله‌گران بازار سرمایه امروز برای پنجمین روز پیاپی شاهد افت قیمت‌ها و شاخص بورس بودند و با دادوستد ٦٢٠ میلیون سهم و حق تقدم به ارزش ۱۷۵ میلیارد تومان در ۳۳ هزار نوبت، شاخص بورس ۲۲۵ واحد دیگر افت کرد و تا ارتفاع ٦١ هزار و ۳۲۸ واحد عقب نشست.
نمادهای معاملاتی شپنا، شبندر و اخبار هم ۳۰ شهریورماه، بیشترین تاثیر را در ریزش نماگر بازار سهام داشتند و در مقابل رشد نمادهای معاملاتی چون رمپنا، فارس و مبین هم نتوانست روز خوبی را برای معامله‌گران بازار رقم بزند. از سوی دیگر سهامداران نمادهای معاملاتی ثمسکن، رمپنا و فاراک در روز منفی بازار شاهد بیشترین رشد قیمت سهام خود بودند و در مقابل سهامداران نمادهای معاملاتی قنقش، خاذین و کماسه بیشترین افت قیمت را به خود دیدند.
شاخص‌های اصلی بازار سرمایه نیز این روز برای چندمین روز پیاپی منفی بودند به طوری که شاخص قیمت(وزنی – ارزشی) ۸۸ واحد، کل(هموزن) ۸۱ واحد، قیمت(هموزن) ٦٩واحد، آزادشناور ۵۷۷ واحد و شاخص بازار اول ۲۸۸ واحد واحد افت کردند و شاخص بازار دوم ۲۳۹ واحد رشد داشت. این گزارش می افزاید: در بازارهای فرابورس ایران نیز با جابه‌جایی ۸۵۲٤ میلیون ورقه به ارزش هزار و۵۹۲ میلیارد تومان در ۱۸ هزار نوبت، آیفکس ۱۰ واحد دیگر افت کرد و در کانال ٦٧٢ واحد متوقف شد.

خبر

گزارش جدید بانک مرکزی از گرانی و ارزانی در بازار

بانک مرکزی، جزئیات تغییرات قیمت کالاهای اساسی در بازار را اعلام کرد.
بانک مرکزی گزارش هفتگی متوسط قیمت خرده‌فروشی برخی از مواد خوراکی در تهران را برای هفته منتهی به ۲۷ شهریورماه ۹٤ را اعلام کرد که براساس آن، نرخ دو گروه مواد خوراکی نسبت به هفته قبل از آن کاهش اما قیمت ۵ گروه دیگر افزایش یافت و نرخ چهار گروه دیگر ثابت ماند.
به گزارش مهر، بر اساس اعلام بانک مرکزی در حالی که نرخ برنج ۰/۲ درصد و میوه‌های تازه ۲/۵ درصد در هفته مذکور کاهش یافته، اما نرخ تخم مرغ ۲/٦ درصد، حبوب ۱/۷درصد، سبزی‌های تازه ۰/۷ درصد، گوشت مرغ ٤/۷ درصد و قندو شکر ۰/۱ درصد رشد داشته است، البته نرخ لبنیات، گوشت قرمز، چای و روغن در هفته مذکور ثابت ماند.

لبنیات و تخم مرغ

در هفته مورد گزارش، در گروه لبنیات بهای پنیر غیرپاستوریزه معادل ۰/٦ درصد افزایش یافت و قیمت سایر اقلام این گروه نسبت به هفته قبل ثابت بود. بهای تخم مرغ معادل ۲/٦درصد افزایش داشت و شانه‌ای ۷۳ تا ۹٦ هزار ریال فروش می‌رفت.

برنج و حبوب

در این هفته در گروه برنج، قیمت برنج وارداتی غیرتایلندی بدون تغییر بود و بهای برنج داخلی درجه یک و درجه دو به ترتیب معادل ۰/۱ درصد و یک درصد کاهش یافت. در گروه حبوب، قیمت لوبیا قرمز ثابت بود. بهای لوبیا چشم بلبلی معادل ۰/٤ درصد و لوبیاسفید ۲/۵ درصد کاهش ولی قیمت سایر اقلام این گروه بین ۰/۱ تا ۹/۷ درصد افزایش داشت.

میوه‌ها و سبزی های تازه

در هفته مورد بررسی، در میادین زیر نظر شهرداری پرتقال درجه یک، نارنگی و لیمو شیرین عرضه نمی‌شد و انار و طالبی عرضه کمی داشت ولی سایر اقلام میوه و سبزی تازه که تعدادی از آنها از نظر کیفی درمقایسه با سایر میوه فروشی‌ها متفاوت بودند، به نرخ مصوب سازمان میادین میوه و تره بار عرضه می‌شد.
میوه‌فروشی‌های سطح شهر اقلام میوه و سبزی تازه را عرضه می‌کردند که در گروه میوه‌های تازه بهای پرتقال درجه یک معادل ۱٤/۸ درصد، انگور ۲/۲ درصد، خربزه ۱/۵ درصد و هندوانه ۰/۷ درصد کاهش ولی قیمت سایر اقلام این گروه بین ۰/٤ تا ۱۰/۳درصد افزایش یافت. در گروه سبزی‌های تازه بهای خیارمعادل ۰/۳ درصد کاهش ولی قیمت سایر اقلام این گروه بین ۰/۲ تا ۷/۸ درصد افزایش داشت.

گوشت قرمز و گوشت مرغ

در هفته مورد گزارش بهای گوشت گوسفند و گوشت تازه گاو و گوساله بدون تغییر بود و قیمت گوشت مرغ معادل ٤/۷ درصد افزایش یافت.

قند، شکر، چای و روغن نباتی

در این هفته بهای قند معادل ۰/۱ درصد افزایش داشت و قیمت شکر، چای خارجی و انواع روغن نباتی ثابت بود.

تغییرات یکساله قیمت‌ها

براساس اعلام بانک مرکزی در یک سال اخیر نیز نرخ لبنیات ۵/٤ درصد، برنج ۹/۲درصد، حبوب ۲٤ درصد، میوه‌های تازه ٤/۹ درصد، سبزی‌های تازه ۲/۵ درصد، گوشت قرمز ۷/۲درصد، گوشت مرغ ۵/۹ درصد، قندو شکر ۵/۱ درصد و روغن نباتی ۰/۹ درصد رشد داشته البته نرخ تخم مرغ در این مدت ۱۱/۸ درصد و چای ۱/۱ درصد با کاهش مواجه شده است.

مدیرکل اعتبارات بانک مرکزی خبر داد

تصمیمات جدید درباره وام ازدواج

متقاضیان دریافت وام ازدواج که در سال ۹۳ و پیش از آن اقدام به ثبت نام کرده‌اند تا ۱۰ مهرماه سالجاری تسهیلات مورد نظر را دریافت می‌کنند.
مدیرکل اعتبارات بانک مرکزی در این‌باره گفت: متقاضیان دریافت وام ازدواج که در سال ۹۳ و قبل از آن اقدام به ثبت نام کرده اند تا ۱۰ مهرماه سالجاری تسهیلات مورد نظر را دریافت می کنند. به گزارش مهر، سید علی اصغر میرمحمدصادقی با اعلام اینکه برخی بانک‌ها در سامانه تسهیلات ازدواج، متقاضیان دریافت وام از سال ۹۳ و پیش از آن در صف انتظار دارند، اظهار کرد: در هماهنگی‌های به عمل آمده مقرر شد تا ۱۰ مهر ۹٤ این افراد وام ازدواج را دریافت کنند. مدیرکل اعتبارات بانک مرکزی افزود: در صورتی که این افراد تا ۱۰ مهر موفق به دریافت وام ازدواج نشدند می‌توانند از طریق مکاتبه با بخش اعتبارات و نظارت بانک مرکزی مراتب را اعلام و قطعاً موضوع پیگیری می‌شود.
میرمحمدصادقی تأکید کرد: انتظار ما این است که از اول دی‌ماه صرفاً متقاضیان سال ۹٤ را که در حال حاضر هم در برخی بانک‌ها پرداخت تسهیلات این سال آغاز شده، هیچگونه متقاضی پیش از سال ۹٤ در سامانه وجود نداشته باشد.

خبر

هشدار سازمان هواپیمایی به فعالیت سایت‌های غیرمجاز فروش بلیت

سازمان هواپیمایی کشوری نسبت به خرید اینترنتی بلیت هواپیما از سایت‌های غیرمجاز هشدار داد.
مدیر روابط عمومی سازمان هواپیمایی کشوری گفت: خرید بلیت اینترنتی هواپیما فقط از طریق سایت‌های مربوط به ۱۳شرکت هواپیمایی فعال مجاز است و سایر سایت‌های فروش اینترنتی بلیت مورد تایید سازمان هواپیمایی کشوری نیست.
به گزارش تسنیم، محمد رحیمی افزود: در برخی موارد مشاهده شده افراد بلیت هواپیما را از سایت‌های متفرقه خریداری کرده و به ازای بلیت فروخته شده هیچ پروازی وجود ندارد، بنابراین سازمان هواپیمایی کشوری ضمن توصیه به خریداران بلیت هواپیما مبنی بر تهیه نکردن بلیت از این سایت‌ها اعلام می‌کند که هیچ تعهدی نسبت به پیگیری شکایات مربوط به این گونه خریدها ندارد و تبعات آن بر عهده خریداران است.
وی افزود: متقاضیان علاوه بر خرید بلیت از سایت‌های شرکت‌های هواپیمایی می‌توانند با مراجعه به آژانس‌های هواپیمایی دارای مجوز بند الف (مجوز از سازمان هواپیمایی) نسبت به خرید بلیت اقدام کنند.
رحیمی همچنین گفت: سازمان هواپیمایی کشوری به عنوان نهاد حاکمیتی صنعت هوانوردی مکاتباتی را با مراجع ذی‌صلاح در خصوص پیگیری فعالیت سایت‌های غیرمجاز فروش بلیت هواپیما انجام داده است؛ علاوه بر این، با همکاری پلیس فتا با فعالیت این‌گونه سایت‌ها برخورد می‌شود.
وی به لزوم اجرای آیین‌نامه حقوق مسافر توسط شرکت‌های هواپیمایی اشاره کرد و ادامه داد: سازمان هواپیمایی کشوری همواره به دنبال اجرای کامل این آیین‌نامه است.
رحیمی اظهار کرد: مسافرانی که نسبت به خدمات فروش بلیت یا پروازها شکایتی دارند می‌توانند با شماره تلفن‌های ٦۱۰۳۲۰۱۵ و ٦۱۰۲۲۳۵۵ ، تلفکس ٦٦۰٤۸۰۰۷ و پست الکترونیکی www.shekayat@cao.ir و صندوق پستی ۱۳٤٤۵-۱۷۹۸ دفتر ارزیابی عملکرد و پاسخگویی به شکایات سازمان هواپیمایی کشوری تماس گیرند.

عکس و مکث

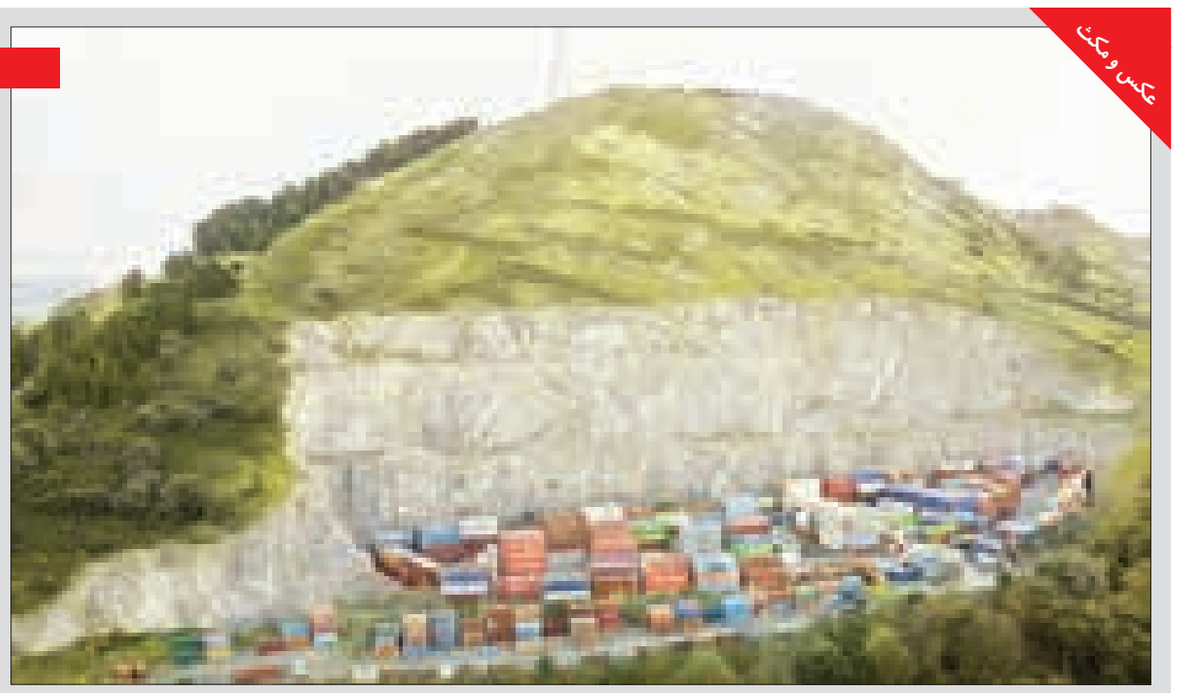

صنعت حمل بار را می‌بینیم که یک بسته پستی برای رسیدن به دست ما از یک مبدا دور چه مسیری را طی می کند.
منبع: مهر

پیام تاریخ، تمدن و فرهنگ مادستان
The Message Of Madestan's History & Civilization & Culture
روزنامه همدان پیام
۸
چهار شنبه ● ۱ مهرماه ۱۳۹۴ ● شماره ۲۴۵۶
حادثه
hadese@hamedanpayam.com

مرگ ۱۰۰ مسافر در سه روز

در سه روز پایانی شهریورماه بر اثر حوادث جاده‌های کشور صد نفر کشته و هزار و ۷۰۰ نفر نیز مجروح شده‌اند.
جانشین رئیس پلیس راهور نیروی انتظامی جمهوری اسلامی گفت: در سه روز پایانی شهریورماه که موج بازگشت مسافران از سفرهای تابستانی آغاز و شدت گرفته بود، هزار و ۳۰۰ فقره حادثه رانندگی جرحی و فوتی در جاده‌های کشور رخ داد که این مسأله هشداری جدی برای همه رانندگان و مسافران محسوب می‌شود.
موسی امیری با بیان اینکه در جریان این تصادفات صد نفر کشته و هزار و ۷۰۰ نفر نیز مجروح شدند، تصریح کرد: این روند افزایشی به هیچ وجه قابل قبول نیست، بنابراین باید همگان به ویژه رسانه‌ها و وسایل ارتباط جمعی با گوشزد کردن این حوادث به مردم گام‌های مهمی را در راستای کاهش آن بردارند.
وی همچنین با یادآوری اینکه طبق بررسی‌های صورت گرفته دو عامل واژگونی ناشی از خستگی و خواب آلودگی و تخطی از سرعت مطمئنه همچنان پیشتاز علل مختلف وقوع حوادث رانندگی در کشور محسوب می‌شود، ابراز کرد: مردم با توجه به تکرار تذکرها و هشدارهای داده شده و بیان تحلیل تصادف‌ها توجه کافی به مسائل ایمنی در هنگام رانندگی را داشته باشند. امیری در بخش دیگری از سخنان خود با اشاره به نقش سیستم‌های هوشمند در کنترل تخلفات و کاهش سوانح افزود: در حال حاضر بیش از ۴۰۰ دوربین کنترل تخلفات در پنج‌هزار کیلومتر از محورهای برون شهری کشور نصب، و وضعیت عبور و مرور را رصد می‌کنند.
وی گفت: در شهرهای کشور نیز با توجه به ماده ۳ قانون و همکاری که بین پلیس و شهرداری‌ها وجود دارد، در کلان‌شهرها و حتی شهرهای کوچک نیز این دوربین‌ها نصب شده، و وضعیت راهنمایی و رانندگی را تا حدود زیادی بهبود بخشیده است.

پلیس: خانواده ها رفتار فرزندانشان را اصلاح کنند

راننده ۱۶ ساله حادثه آفرید

▪ مرگ پیرزن عابر و مجروح شدن همراه او

» مریم بهرام گویا

رانندگی خطرآفرین نوجوان ۱۶ ساله در بلوار ارم جان پیرزن ۷۰ ساله‌ای را گرفت و زن ۵۰ ساله دیگری را نیز به شدت مجروح و روانه بیمارستان کرد.
این حادثه در حالی اتفاق افتاد که روز گذشته ساعت ۹ و ۵۲ دقیقه صبح دو زن ۵۰ و ۷۰ ساله در محل پیاده‌رو بلوار ارم در حال پیاده‌روی بودند که ناگهان خودروی پژو پارس با سرعت بالا از مسیر خود خارج و پس از شکستن درخت این دو زن را زیر گرفته و پس از واژگونی متوقف می‌شود.
در این سانحه راننده پژو و سرنشین آن جان سالم به در برده و متواری می‌شوند اما پیرزن ۷۰ ساله در دم فوت و زن ۵۰ ساله به شدت مجروح و به بیمارستان منتقل می‌شود.
رئیس پلیس راهور استان همدان در این‌باره می‌گوید: روز گذشته ساعت ۹ و ۵۲ دقیقه صبح یک فقره تصادف فوتی در بلوار ارم رخ می‌دهد که راننده خودروی سواری پژو نوجوان ۱۶ساله و فاقد گواهینامه بوده است که به دلیل نداشتن مهارت رانندگی و سرعت بالا کنترل خودرو از دست وی خارج و از مسیر منحرف می‌شود. به گفته حسین طلایی، خودروی پژو از انتهای بلوار ارم به سمت میدان قائم در حرکت بوده که پس از اینکه از مسیر خارج می‌شود به سمت راست معبر منحرف و با درختی برخورد و پس از شکستن درخت دو زن ۷۰ و ۵۰ ساله را زیر می‌گیرد و پس از واژگونی بر روی سقف متوقف می‌گردد. طلایی خاطرنشان می‌کند: در این سانحه به دلیل شدت برخورد خودرو با این دو عابر پیاده، یکی از عابران که پیرزن ۷۰ ساله بوده در دم فوت و دیگری نیز به شدت مجروح و به بیمارستان منتقل می‌شود.

وی می‌افزاید: در این حادثه به راننده و سرنشین خودرو پژو آسیبی وارد نشده اما متأسفانه حال عمومی زن ۵۰ ساله نیز وخیم گزارش شده است. رئیس پلیس راهور استان همدان اظهار می‌دارد: در این حادثه راننده خودرو پژو پس از تصادف از فرصت استفاده و متواری می‌شود اما نهایتاً پس از گذشت یک ساعت از تصادف خود را به پلیس معرفی می‌کند. به گفته طلایی، راننده خودرو پژو به دلیل نداشتن گواهینامه و برخورد با عابر پیاده مشمول تشدید مجازات است که مراتب به مراجع قضایی نیز اطلاع داده می‌شود.
وی ادامه می‌دهد: در قانون راهنمایی و رانندگی، اگر فردی در حین رانندگی منجر به فوت شخص دیگری شود بین ٦ ماه تا ۳ سال به زندان محکوم می‌شود اما اگر تصادف منجر به جرح شود محکومیت بین یک تا ۵ ماه زندان است.
طلایی می‌افزاید: البته این قانون در حالت عادی است اما در موارد تشدید مجازات محکومیت بیش از ۳ ماه در تصادفات جرحی و بیش از دو سال در تصادفات فوتی است.
رئیس پلیس راهور استان همدان به موارد تشدید مجازات اشاره می‌کند و می‌گوید: نداشتن گواهینامه، سرعت غیرمجاز، رانندگی در حالت غیر ارادی، فرار کردن از صحنه تصادف و به حرکت درآوردن خودروی معیوب با علم به آن از موارد تشدید مجازات است که در تصادفات منجر به فوت و جرحی این موارد نیز لحاظ می‌شود.
طلایی با توجه به اینکه در این حادثه راننده خودرو پژو نوجوان ۱۶ ساله مقصر بوده به خانواده‌ها توصیه می‌کند: خانواده رفتار فرزندان خود را کنترل کنند و از قرار دادن وسیله نقلیه در اختیار نوجوانان و جوانان فاقد گواهینامه و مهارت رانندگی خودداری کنند.
به گفته وی، راننده پژو از دو جهت مشمول تشدید مجازات می‌شود نخست به دلیل نداشتن گواهینامه و دوم اینکه عابران پیاده از محل ویژه عابران پیاده در حال حرکت بودند که به دلیل بی‌احتیاطی راننده دچار این حادثه شدند.
چندی پیش نیز طلایی در گفت وگو با همدان‌پیام بیشترین فوتی‌های تصادفات درون شهری را مربوط به عابران پیاده عنوان کرد به طوری که در بررسی تصادفات پارسال از مجموع ۸۹ فوتی تصادفات ٤٦ فوتی مربوط به عابران پیاده بوده که بیشترین این تصادفات در نقاط حادثه‌خیز یعنی بلوارها رخ داده است.
همچنین سال گذشته ۲٤ تصادف فوتی در ٤ بلوار ارم همدان رخ داد که بیشتر فوتی‌ها عابران پیاده‌ای بوده‌اند که قصد تردد در این معابر را داشته‌اند. به اعتقاد طلایی، عبور عرضی عابر پیاده از بلوارها دلیل رخداد این اتفاقات تلخ است هر چند ممکن است این تردد مجاز باشد اما بی‌احتیاطی برخی رانندگان و بالا بودن سرعت خودروها خطراتی برای عابران پیاده ایجاد می‌کند که ممکن است جبران‌ناپذیر باشد.

تشدید برخورد با مشمولان غایب

قانون طرح تشدید برخورد با مشمولان غایب و اعمال محدودیت‌ها و محرومیت‌های اجتماعی در دستور کار است.
معاون احضار و اعزام سازمان وظیفه عمومی ناجا گفت: سازمان وظیفه عمومی با هماهنگی ستاد کل نیروهای مسلح، اقدامات و تسهیلاتی را برای مشمولان غایب در نظر گرفته تا با معرفی خود بتوانند دوره ضرورت خدمت وظیفه عمومی را سپری کنند.
رحمان علیدوست اظهار کرد: در راستای اجرای قانون طرح تشدید برخورد با مشمولان غایب و اعمال محدودیت‌ها و محرومیت‌های اجتماعی برای این دسته از افراد در دستور کار این سازمان قرار گرفته است. وی ادامه داد: سازمان وظیفه عمومی با ابلاغ مواد قانونی ۱۰، ۵۸، ٦۲، ٦۳ و ٦۳ مکرر قانون خدمت وظیفه عمومی مبنی بر برخورد با مشمولان غایب و سازمان‌ها و افراد به کارگیرنده آنها به استانداری‌ها و فرمانداری‌های سراسر کشور، این طرح را آغاز کرده است.

معاون احضار و اعزام سازمان وظیفه عمومی ناجا ادامه داد: در ماده ۱۰ قانون خدمت وظیفه عمومی هر گونه استفاده از تسهیلات دولتی مانند گواهینامه رانندگی دریافت وام، کسب پروانه کار، کاندیدا شدن برای انتخابات مجلس شورای اسلامی، استخدام به هر صورت اعم از رسمی، پیمانی، قراردادی و روزمزد منوط به روشن شدن وضعیت خدمت سربازی افراد است. وی افزود: برابر این قانون متخلفان از متخلفان به محاکم قضایی معرفی می شوند. مجازات این گونه افراد برای بار نخست پرداخت هزینه سالانه یک سرباز طبق قانون بودجه سالانه و نرخ اعلامی دولت است و برای بار دوم علاوه بر جریمه نخست، سه ماه انفصال از خدمت و برای بار سوم و بالاتر، انفصال از خدمات دولتی لحاظ می‌شود.
معاون احضار و اعزام سازمان وظیفه عمومی ناجا افزود: طبق ماده ۵۸ قانون خدمت وظیفه عمومی نیروی انتظامی موظف است در خصوص شناسایی، تعقیب و دستگیری مشمولان غایب اقدام کند و باید تمامی نهادها و دستگاه‌های اجرایی و شرکت‌های دولتی و غیردولتی همکاری لازم را در این زمینه با نیروی انتظامی داشته باشند. علیدوست در پایان تأکید کرد: بر اساس ماده ٦۲، ٦۳ و ٦۳ مکرر قانون خدمت وظیفه عمومی استخدام مشمولان در وزارتخانه‌ها و موسسات وابسته به دولت و موسسات خصوصی بدون داشتن معافیت دائم یا کارت پایان خدمت ممنوع است و افراد خاطی به محاکم قضایی معرفی می‌شوند.

حادثه در جهان

برخورد قایق مهاجران با کشتی ۱۳ قربانی گرفت

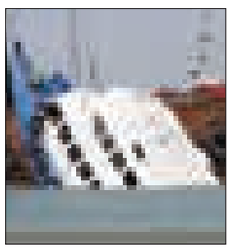

در حادثه برخورد یک کشتی با قایق بادی مهاجران در آب‌های ترکیه، دست کم سیزده مهاجر از جمله شش کودک جان باختند.
به گزارش ایسنا، این قایق بادی با ٤٦ سرنشین از شهر «چانکاله» در ترکیه عازم جزیره «لسبوس» در یونان بود که دچار این سانحه شد. به گزارش گارد ساحلی ترکیه، ۲۲ نفر از این مهاجران نجات یافته‌اند. پیش از آن، خبرگزاری یونانی «آنا» به نقل از مقامات گارد ساحلی یونان از حادثه مشابهی با دست‌کم ۲٦ مهاجر مفقود شده و ۱۳ جان باخته گزارش داده بود.

آتش‌سوزی در یک اقامتگاه دیگر پناهجویان در آلمان

یک سالن ورزشی در شهر «ورت‌هایم» در جنوب‌غربی آلمان که برای اقامتگاه پناه‌جویان در نظر گرفته شده بود، به آتش کشیده شد.
به گزارش ایسنا، اگرچه دلیل آتش‌سوزی معلوم نیست اما مقامات شهر معتقدند که افرادی این سالن را به آتش کشیده‌اند.
مأموران آتش‌نشانی شهر ورت‌هایم آلمان پس از با خبر شدن از حادثه آتش‌سوزی به سرعت خود را به محل رسانده و آتش را خاموش کردند. دو نفر از ساکنان خانه سالمندانی که در نزدیکی محل آتش‌سوزی قرار داشت به بیمارستان منتقل شده‌اند.
این گزارش حاکیست آنها در پی استشمام دود سمی حاصل از آتش‌سوزی دچار مشکلات تنفسی شده‌اند. مأموران پلیس نشانه‌هایی از مهاجمانی را پیدا کرده‌اند که خود را به درون این سالن ورزشی رسانده‌اند. به گزارش دویچه‌وله، «اشتفان میکولیچ»، شهردار شهر ورت‌هایم اعلام کرد که آتش‌سوزی محل استقرار پناهجویان او را به شدت تحت تأثیر قرار داده است. مقامات شهر ورت‌هایم اعلام کرده‌اند که این سالن ورزشی دیگر امکان پذیرش پناهجو را ندارد، زیرا در پی آتش‌سوزی امکان ریزش آن وجود دارد.

جنجال‌های زوج جوان بر سر رفتن به سربازی

مرد جوان پس از رفتن به سربازی، راهی دادگاه خانواده شد تا برای همیشه از همسرش جدا شود.
به گزارش باشگاه خبرنگاران جوان، چندی پیش مرد جوانی با مراجعه به دادگاه خانواده درخواست طلاق داد و در خصوص دلیل آن به قاضی گفت: آقای قاضی پیش از اینکه ازدواج کنم به همسرم گفتم که من سربازی نرفته‌ام و بعد از ازدواج باید به سربازی بروم. ولی از وقتی ازدواج کردیم و من به سربازی رفته‌ام او مرتب غر می‌زند و زندگی را برایم جهنم کرده است.
وی افزود: همسرم از صبح تا شب با من دعوا می‌کند و می‌گوید بی‌عرضه هستم که تا الان سربازی نرفته‌ام. سر هر چیز کوچکی بهانه می‌آورد و دعوا به راه می‌اندازد.
بعد از آن به من می‌گوید تو نتوانستی مرا خوشبخت و خوشحال کنی وقتی سربازی نرفتی چرا به خواستگاری‌ام آمدی. هرچه به او می‌گویم کمی صبر کند مشکل سربازی من هم حل می‌شود فایده‌ای ندارد و زندگی را برای من و خودش جهنم کرده است.
مرد جوان بیان کرد: ما هر شب و هر روز سر این موضوع با هم دعوا داریم و همیشه با هم قهر هستیم. تا جایی که اکنون دو ماه است با هم قهریم و اصلاً زندگی نداریم. همسرم اصلاً مرا درک نمی‌کند و من هم دیگر نمی‌توانم در کنار او زندگی و این لجبازی‌ها را تحمل کنم.
بعد از صحبت‌های این مرد به دستور قاضی همسرش نیز به دادگاه احضار شد تا پس از شنیدن صحبت‌های او در این‌باره تصمیم‌گیری شود.

حادثه در ایران

وقوع تصادف رانندگی، عاملی برای قتل شد

وقوع تصادف رانندگی بین دو دستگاه موتورسیکلت و خودروی سواری پژو در یک روستای شهرستان ابهر استان زنجان موجب درگیری و نزاع خانواده طرفین و منجر به قتل شد.
معاونت اجتماعی فرماندهی انتظامی استان زنجان گفت: این حادثه در روستای عمیدآباد شهرستان ابهر اتفاق افتاد و فرد ۳۵ ساله‌ای بر اثر اصابت چاقو به ناحیه راست گردن و شکم به شدت مضروب و در بیمارستان به کام مرگ فرو رفت.
جعفر کردلو درگفت‌وگو با ایرنا افزود: در این نزاع که میان شش نفر صورت گرفت همه آنان مجروح و به بیمارستان انتقال یافتند که متأسفانه برادر راکب موتورسیکلت جان خود را از دست داد.

شکارچیان باقرقره رزن مجازات شدند

دو شکارچی متخلف که اقدام به شکار شش قطعه باقرقره کرده بودند دستگیر و پرونده آنها تحویل مرجع قضایی شد.
رئیس اداره حفاظت محیط زیست رزن اظهار کرد: مأموران کلانتری شهرستان رزن هنگام گشت‌زنی، دو متخلف که در منطقه چایان بخش سردرود در حال شکار بودند را دستگیر می‌کنند.
جواد نوری اظهر افزود: در بازرسی از این دو شکارچی لاشه شش قطعه باقرقره به همراه سلاح و مهمات کشف و ضبط شده و متخلفان به کلانتری دمق منتقل می‌شوند.
رئیس اداره حفاظت و محیط زیست رزن گفت: پرونده این دو متخلف به مرجع قضایی ارسال شده و آنها به پرداخت ۱۱ میلیون ریال جزای نقدی محکوم شدند.

پنج متهم به قتل یک فروشنده در کرمان دستگیر شدند

پنج متهم که فردی را به دلیل اختلاف بر سر خرید یک دستگاه ارگ (آلات‌موسیقی) به قتل رساندند با تلاش مأموران پلیس آگاهی دستگیر شدند.
رئیس پلیس آگاهی فرماندهی انتظامی استان کرمان گفت: ۲۳ شهریورماه امسال وقوع یک فقره قتل در یکی از پاساژهای شهر کرمان به پلیس آگاهی اعلام شد که مأموران این پلیس تخصصی بلافاصله در محل حاضر شدند.
یدا... حسن‌پور گفت: در بررسی صورت گرفته مشخص شد ساعت ١٤ و ١٨ دقیقه روز یاد شده، سه مهاجم وارد یک فروشگاه آلات موسیقی شده‌اند و دو نفر از آنها فروشنده را با ضربات چاقو مضروب و یک نفر نیز اقدام به سرقت یک دستگاه ارگ کرده است.
وی بیان کرد: در ادامه بررسی‌ها مشخص شد دو نفر نیز بیرون از پاساژ کار مراقبت و رانندگی را بر عهده داشته و در مجموع در این حادثه پنج نفر دخیل بوده‌اند.
رئیس پلیس آگاهی استان کرمان گفت: مأموران پلیس آگاهی با اشرافیت اطلاعاتی خود توانستند کمتر از ٢٤ ساعت، هویت تمامی این مهاجمان را شناسایی کنند که در ادامه بررسی‌ها مشخص شد ساکن یکی از شهرستان‌های جنوبی استان کرمان هستند.
وی تصریح کرد: نکته قابل توجه در قتل این است که این افراد اختلافاتی را با مقتول بر سر خرید یک دستگاه ارگ داشته‌اند و به جای طی کردن روال قانونی با ایجاد اخلال در نظم عمومی و در برابر انظار مردم اقدام به این کار کرده‌اند.

سودوکو ۲۴۵۶

		۷		۳			۲	
۹					۶			
		۴						۷
	۴			۸			۷	
۸					۹	۴		
		۹			۴			۶
	۹			۶			۴	
		۵			۱			۸
۱			۸			۵		

پاسخ‌های شماره قبل

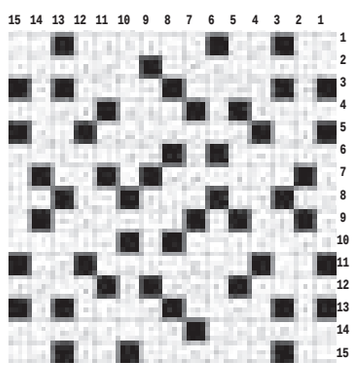

۳	۶	۱	۸	۴	۹	۲	۷	۵
۲	۷	۵	۳	۱	۶	۴	۸	۹
۴	۹	۸	۵	۷	۲	۶	۳	۱
۸	۳	۲	۴	۵	۷	۹	۱	۶
۶	۱	۴	۹	۸	۳	۵	۲	۷
۷	۵	۹	۶	۲	۱	۸	۴	۳
۵	۸	۳	۷	۹	۴	۱	۶	۲
۱	۴	۷	۲	۶	۵	۳	۹	۸
۹	۲	۶	۱	۳	۸	۷	۵	۴

جدول ۲۴۵۶

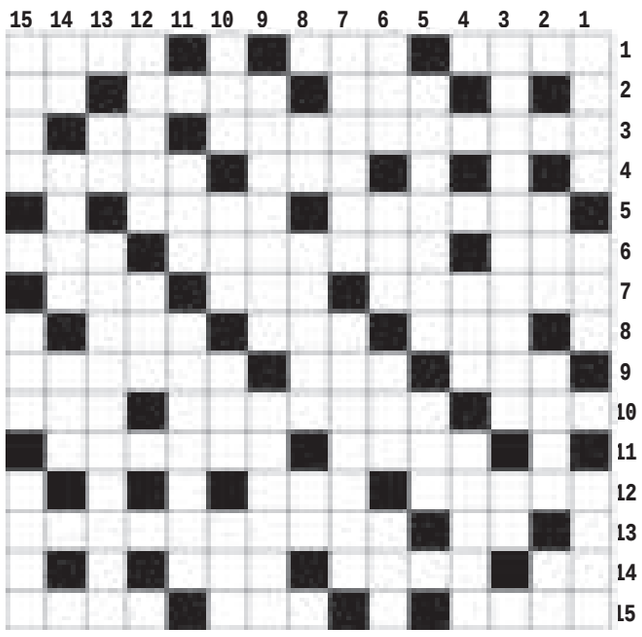

افقی

۱- واحد پول بلاروس - کتاب حضرت ابراهیم - نان پوک روستایی ۲- غلبه و پیروزی - خاموش و بی صروصدا - نفی تازی ۳- هید - حرف تردید ۴- همچنین - مشترک روزنامه ومجله ۵- نام قدیم شهر مشهد - بزرگ ۶- از سازهای قدیمی - از کاخهای تخت جمشید - هواکش بالای اجاق گاز ۷- بنیان - ابزار نجاری - همراه رفت ۸- یار مشهدی - رقیب تام - جد و پدربزرگ ۹- سخن شیوا - واحد احشام - پایتخت تاجیکستان ۱۰- تب - درفش معروف - میزان ۱۱- مقابل باز - ترازوی بزرگ ۱۲- پایش - لیکن ۱۳- عدد قهرمان - از اثرهای معروف ارزقی هروی ۱۴- نام آذری - شب سرد - پسر خورشید ۱۵- با ایمان - شیمی کربن - مقام و درجه

عمودی

۱- مشتاق - دیده - از کلمات پرسشی ۲- مجلس اعیان - داستان بلند - عدد دونده ۳- یس - حرف خطکش ۴- عقب و پشت سر - پایه ها و ستون ها ۵- صراحی - بی‌حال ۶- پاکی و روشنی - یکی از انواع شمشیر در مسابقات شمشیر بازی - عقیده ونظر - مرد عقیم ۷- ای - ابدی ۸- چیز - غارتگر نفت ایران - علامت قرآنی ۹- وفاق - پرستو ۱۰- نیروی حیات - مادربزرگ - از کوه‌های مهم کشور - بیسواد ۱۱- به جا آوردن - راقم ۱۲- لوح - زمین آماده کشت ۱۳- ضمیر غائب - کوپ ۱۴- سراب - تکبر و خودستائی - یار کلنگ ۱۵- لباس - تشنگی - سیما

پیام تاریخ، تمدن و فرهنگ مادستان
The Message Of Madestan's History & Civilization & Culture
روزنامه همدان پیام
۹
چهار شنبه ● ۱ مهرماه ۱۳۹۴ ● شماره ۲۴۵۶
جامعه
ejtemaei@hamedanpayam.com

نرخ بیکاری جوانان

معاون ســاماندهی وزارت ورزش و جوانان، نرخ بیــکاری جوانان را دو برابر نرخ بیکاری کل کشور دانست. به گزارش مهر، محمدرضا رستمی به راه اندازی سامانه ملی کارآفرینی جوانان اشاره کرد و گفت: نحوه کار این سامانه و خدمات آن نیز در جلســه امروز مطرح و مقرر شد وزارت ورزش و جوانان این ســامانه را راه اندازی کنند و تمام دستگاه ها در جهت انجام وظایف خود به حمایت از آن بپردازند. معاون ســاماندهی وزارت ورزش و جوانان تصریح کرد: قرار است در فاز اول متناسب با جمعیت جوان هر استان به طور میانگین یک هزار جوان وارد این سامانه شود و آنها در پنج مرحله خدماتی را دریافت می کنند که شامل آموزش تا ورود به بازار می شود.

تجمیع بیمه ها پابرجاست

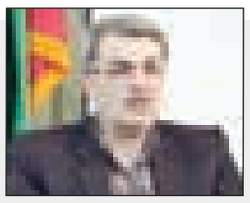

مدیرعامل ســازمان بیمه سلامت با اشاره به اینکه موضوع تجمیع بیمه ها منتفی نشده است، گفــت: رفتار کاری بیمه ها با موسســات طرف قرار داد یکپارچه سازی شده و باید برای تجمیع چارچوب مشخصی تدوین شود.
به گزارش مهر، محمد جواد کبیر به تجمیع سازمان های بیمه گر اشاره کرد و افزود: بحث تجمیع بیمه ها تکلیف قانونی اســت که در برنامه پنجم توســعه آمده و جزو سیاســت های ابلاغی است بنابراین باید تکلیف آن مشخص شود.

کاهش ۳۳ درصدی هزینه های بستری

مشاور عالی موسسه پژوهش سازمان تامین اجتماعــی اعلام کــرد: با اجــرای طرح تحول سلامت سهم هزینه بســتری از سوی مردم ۳۳ درصد کاهش یافته است.
صفی خانی سرانه هزینه سلامت در ایران را بالا عنوان کرد و گفت: ایران اکنون در بین کشــورهایی است که بیش از ۶۰ درصد سهم بهداشت و درمان را مردم تامین می کنند. میانگین جهانی ۱۸ درصد و در برخی کشورها این رقم تا ۳۶ درصد است.

عــرفه برای بخشایش گناهان

پــروردگار عالــم روزهایــی را برای بخشش بندگان مشخص کرده است و روز عرفه نیز روزی اســت که خداوند به بهانه آن می خواهد بندگان خود را مورد بخشش قرار دهد.
عرفات نام جایگاهی است که حاجیان در روز عرفه (نهم ذی الحجه) در آنجا توقف می کنند و به دعــا و نیایش می پردازند و پــس از برگزاری نماز ظهر و عصر به مکه مکرمه باز می گردند.
خداوند این روز را نسبت به روزهای دیگر برتری داده اســت ، کرامت و عظمت این روز بــر روزهای دیگر بــه خاطر اتفاقاتی است که در این روز می افتد ، رحمت خدا همیشه هســت ولی گسترش رحمت خدا در این روز با روزهای دیگر متفاوت است.
اگر خداوند عالم قرار باشد فردی را مورد عذاب قرار دهد در این روز آن عذاب را بر می دارد و در این روز کسی را عذاب نمی کند و همچنین دعاهای مستجاب نشده در این روز امید استجابت می یابند.
امام سجاد (ع) در بخشــی از این دعا می فرماید خدایا بخشــش و هدیه خود را در چنین روزی با عظمت گردان یعنی خداوند هدیه ای در ایــن روز به بندگان خود می دهد که در روزهای دیگر نداده است، پس در روز عرفــه این آمادگــی از طرف خدا وجــود دارد که به بنده هــا توجه خاصی نماید .
یکــی از این روزها، نهم ذیحجّه یعنی روز عرفه اســت که می توان آن را روز دعا و نیایش نام نهاد. مخصوصا برای کسانی که توفیق تشرّف به حج و حضور در صحرای عرفات را پیدا کرده اند.

جایگاه روز عرفه

مرحوم شیخ عباس قمی درباره شب عرفه می گوید: «از لیالی متبرّکه و شب مناجات با قاضــی الحاجات اســت و توبه در آن مقبول و دعا در آن شــب مستجاب است. و کسی که آن شب را به عبادت بسر آورد، اجر و پاداش هفتاد سال عبادت را دارد.»
وی در رابطه با روز عرفه نیز می گوید: «روز عرفه از اعیاد بزرگ اســت، هر چند به اسم عید نامیده نشده و روزی است که حق تعالی بندگانش را به عبادت و طاعت فراخوانده و ســفره های جود و احسان خود را برای آنها گسترده و شیطان در این روز تحقیر و رانده شده و خشمناک اســت.» امّا جایگاه والای روز عرفه، در روایات معصومین (ع) بیشتر نمود پیدا می کند که در زیر به نمونه هایی اشاره می شود.

برابری با ماه رمضان

مــاه مبارک رمضان، ماه رحمت و مغفرت الهی اســت؛ چنان که پیامبــر اکرم (ص) مــی فرمایند: «... قَدْ اَقْبَلَ اِلَیْکُمْ شَــهْرُ اللهِ بِالْبَرَکَــةِ وَالرَّحْمَةِ وَالْمَغْفِــرَةِ؛ ماه خدا با برکــت و رحمت و بخشــش به ســوی شــما روی آورده است.» اگر کسی در ماه رمضان بخشیده نشد و یا این توفیق را پیدا نکــرد که خود را در معرض مغفرت الهی قرار دهد، روز عرفه آن قدر عظمت دارد که بتواند جبران ماه رمضان بنماید. در آن روز اگر کســی به درگاه الهی روی آورد، مورد مغفرت خداوند قرار می گیرد.
امام صادق (ع) فرمودنــد: «مَنْ لَمْ یُغْفَرْ لَهُ فِی شَــهْرِ رَمَضانَ لَمْ یُغْفَرْ لَــهُ اِلی قابِلٍ اِلاّ اَنْ یَشْــهَدَ عَرَفَةَ؛ کســی که در ماه رمضان بخشــیده نشود، تا سال آینده بخشیده نمی شود، مگر اینکه [روز] عرفه را درک کند.»

دعا و برآورده شدن حاجت

امــام صــادق (ع)در جــای دیگری می فرماینــد: «تَخَیَّرْ لِنَفْســکَ مِــنَ الدُّعاءِ ما اَحْبَبْــتَ وَاجْتَهِــدْ فَاِنَّهُ (یَــوْمَ عَرَفَةَ) یَوْمُ دُعــاءٍ وَمَسْــأَلَةٍ؛ هر دعایی که دوســت داری برای خود بخوان و [در دعا کردن] بکوش کــه آن روز (روز عرفه) روز دعا و درخواست اســت.» و یقینا درخواستها استجابت را در پی دارد.

تغییر شقاوت به سعادت

شــیخ عباس قمی نقل نموده که امام زین العابدین (ع) در روز عرفه صدای سائلی را شــنید که از مردم درخواســت کمک مــی کرد. حضرت خطاب به او فرمودند: «وای بر تو! در این روز از غیر خدا سؤال و طلب کمک می کنی، حال آنکه در این روز بــرای بچّه هایی که در شــکم مادر هســتند نیز امید فضل خــدا می رود که آنها سعید گردند!»
از روایات فوق، به خوبی اهمیت و جایگاه روز عرفــه روشــن می شــود و این نکته اســتنباط می گردد که ایــن روز، روز دعا و نیایش اســت. ما هم به اختصار در باره دعــا، دعاهای روز عرفه و دعا در عرفات، مطالبی بیان می داریم.

دعا، تغییردهنده تقدیرات

پیامبــر اکــرم (ص) می فرماینــد: «لا یَرُدُّ الْقَضاءَ اِلاّ الدُّعاءُ؛ قضا [وتقدیرات الهی] را جز دعا چیزی رد نمی کند.»

برگزاری مراسم دعای عرفه در ۵۱ بقعه شاخص همدان

مدیرکل اوقاف و امور خیریه استان همدان از برگزاری مراسم روح بخش دعای عرفه در ۵۱ بقعه شاخص استان همدان خبر داد.
حجت الاســلام محمد کاروند در گفت و گو با مهر با بیــان اینکه این ویژه‌برنامه به مناســبت نهم ذی الحجــه و روز عرفه به همت اداره اوقاف و امور خیریه استان در ۵۱ بقعه و امامزاده شــاخص استان برگزار می‌شــود، اظهار کرد: امامزاده عبدا... (ع) همدان میزبان اصلی این مراسم در همدان است.
وی ادامــه داد: امامزاده عبدالله (ع) و تکیه ابوالفضل (ع) ملایر، شاهزاده محمد و علی (ع) نهاوند، امامزاده میرشمس‌الدین بهار، امامزاده پنج تــن رزن، امامزاده جعفر(ع) کبودراهنگ و امامزاده عبدا... (ع) اسدآباد از دیگر امامزاده‌ها و بقاع شاخص استان در میزبانی این مراسم معنوی هستند.
مدیرکل اوقاف و امور خیریه استان همدان با اشــاره بــه اینکه ســخنرانی، مناجات، مداحی و ... از جمله برنامه‌های این مراسم اســت، بیان کرد: هیچ روزی به اندازه روز عرفه و نیایش انســانها از آتش جهنم دور نمی شوند.
حجت الاســلام کاروند با بیان اینکه روز عرفه فرصتی برای پاک شدن بشر از گناه است و در این روز ملکوتی و عظیم انسان ها می تواننــد به درجات بالایی از بندگی در نزد پروردگار برسند، ادامه داد: خداوند باری تعالی این روز را برای انســان قرار داده تا انســان خود را در درگاهش با تمام وجود پاک کند. وی با تاکید بر برگزاری هر چه باشــکوه‌تر دعای عرفه در این روز عنــوان کرد: دعای عرفه امام حســین(ع) معانی بلند، غنی و سرشــار از علم لدنی دارد و در این روز بندگی با این دعا شروع می‌شود و بعد به متن بندگی می‌رسد.
مدیرکل اوقاف و امور خیریه استان همدان با بیان اینکه دعای روز عرفه یکی از مراسم مذهبی و شــاخص اســت، بیان کرد: این دعای پرفیض شــامل مضامین عارفانه‌ای همچون شــناخت پروردگار و تضرع به درگاه خداوند متعال است.

حضور بیــش از ۵۴ هزار ایرانی برای مراسم عرفه در کربلا

در همین رابطه مدیــرکل عتبات عالیات ســازمان حج و زیــارت از حضور بیش از ۵۴ هــزار ایرانی، روز عرفه در کربلای معلی، خبر می دهد.
به گزارش ایرنا محسن نظافتی افزود: ۲۷ هــزار زائر، روز عید غدیر و ۲۷ هزار زائر نیز روز عرفه در عتبــات عالیات حضور دارند. وی، گفت: بر اســاس برنامه ریزی های انجام شده، تمام زائران ایرانی حاضر در عراق که روز عرفــه در کربلا حضور ندارنــد با اتوبوس هایی که در اختیار آنان قرار می گیرد به کربلا اعزام می شــوند و بعد از مراسم به شهر محل اقامت خود باز می گردند.

نگاه

مروری بر مهمترین اقدامات آموزش و پرورش در آستانه سالتحصیلی

از راه رسید ماه مهر و بوی مدرسه

باز هم مهرماه دوست داشتنی از راه رسید و از دختران دانش آموز کم سن و سال با مقنعه‌های صورتی و سفید گرفته تا پسران نوجوانی که کوله پشــتی به دوش با صدای بلند می‌خندند، خیابان‌های شهر را مملو از نشاط می‌کنند.
امروز سال تحصیلی جدید رســما آغاز می‌شود و وزارت آموزش و پرورش که به روال ســال‌های گذشته، از ماه‌ها قبل ساماندهی نیروی انسانی، ترمیم فضای فیزیکی، ساخت مدارس جدید، تدوین، چاپ و توزیع کتب درسی، ثبت نام از دانش آموزان و برنامه‌ریزی برای اجرای برنامه‌های پرورشــی، فرهنگی و ورزشــی را در دستورکار خود قرار داده، اعلام کرده اســت که برای بازگشایی مدارس با مشکل خاصی روبه رو نیست.
به گزارش ایســنا، در همین راستا علی اصغر فانی در نشست خبری خود با اصحاب رســانه در آستانه بازگشــایی مدارس، با بیان اینکه آموزش و پرورش بزرگترین فصل مشــترک دولت و ملت محسوب می‌شــود می‌گوید: تمام کارکنان ما در تمام ســطوح، فعالیت خود را برای بازگشایی مدارس از بهمن ماه سال گذشته آغاز کردند تا شاهد بازگشایی باشکوه مدارس در سال تحصیلی ۹۴-۹۵ باشیم.
وی می‌افزاید: امســال سیاست‌های پنجگانه آموزش و پرورش اعم از توســعه مشارکت‌ها، ارتقای مدیریت آموزشگاهی و.. را با قوت ادامه خواهیم داد.

احکام رتبه‌بندی معلمان در حال صدور است

وزیــر آموزش و پرورش با بیان اینکه طرح رتبه بندی معلمان از اول مهر اجرایی می‌شــود، گفت: در حال حاضر احکام رتبه‌بندی معلمان در ادارات آموزش و پرورش سراسر کشور در حال صدور است.

مهر امســال چه تعداد دانش آموز در مدارس ثبت نام کردند؟

بر اســاس آخرین آمار اعلامی، بیش از ۱۲ میلیون دانش آموز بدون احتســاب بزرگســالان، در مدارس ثبت نام کرده‌اند که بر اســاس گفته‌های وزیر آموزش و پرورش پیش‌بینی می‌شــود این تعداد به ۱۳ میلیون و ۲۰۰ هزار نفر برســد. این در حالیست که بیش از ۱۱ درصد از دانش‌آموزان در مدارس غیردولتی تحصیل خواهند کرد.
تا کنون هفت میلیون و ۲۶۶ هزار دانش آموز در مقطع ابتدایی ثبت نام کرده‌اند که این آمار در سال گذشته هفت میلیون و ۱۹۴ هزار نفر بود که روند فوق نشان از افزایش جمعیت دانش آموزی در دوره ابتدایی دارد. همچنین از هفــت میلیون و ۲۶۶ هزار دانش آموز ابتدایی، یک میلیون و سیصد هزار دانش آموز کلاس اولی هستند.
عــلاوه بر این دو میلیون و ۹۹۲ هزار دانش آموز در مقطع متوســطه اول و دو میلیــون و ۳۴ هزار دانش آموز نیز در مقطع متوســطه دوم ثبت نام کرده‌اند.

ساماندهی نیروی انسانی چگونه انجام می‌شود؟

فانی ساماندهی و بهسازی منابع انسانی را نخستین سیاست آموزش و پرورش و چاره تحول در آموزش و پرورش را تحول در منابع انسانی می‌داند لذا ضروری می‌بیند با ســاماندهی و بهســازی منابع انسانی، وضعیت بهتری را برای معلمان فراهم کند.
وی که تعداد نیروهای در حال خدمت را ۹۸۰ هزار نفر برمی‌شــمرد همچنان پافشــاری دارد که این نیروها به لحاظ جغرافیایی به شــکل درستی در سراسر کشور توزیع نشده‌اند و باید با برنامه‌ریزی به تدریج ایــن معضل را رفع کرد. وزیر آموزش و پرورش با انتقاد از بالا بودن تعــداد معلمان مجموعه آموزش و پــرورش می‌گوید که به ازای هر ۱۱/۵ دانش آموز یک نیروی انسانی در اختیار آموزش و پرورش قرار دارد که این نســبت به استاندارد نیست و لازم است با تعدیل نیروها وضعیت متناسب تری ایجاد شود.

چگونگی ارتقای معیشــت فرهنگیــان با اجرای طرح رتبه‌بندی

به گزارش ایســنا، طرح رتبه‌بندی معلمان که در راســتای ارتقای کیفــی کار معلمان و به تبع آن بهبود معیشــت آنهــا مدت‌ها بود در دســتور کار مجلس و دولت قرار داشــت سرانجام به تصویب هیأت وزیران رســید و پس از طی مراحل و تصویب شاخصه‌های آن، ســرانجام از ابتدای مهر امسال اجرایی می‌شود هرچند اجرای رتبه بندی واکنش‌های مثبت و منفی بســیاری را از ســوی جامعه فرهنگیان به دنبال داشته است.
بــه طوریکه چند روز پیش محمد بطحایی، معاون توســعه مدیریت و پشــتیبانی وزارت آموزش و پرورش به برخی از انتقادات مخالفان رتبه‌بندی پاســخ داد و گفت که همه معلمان مشمول طرح طبقه‌بندی مشــاغل که بیش از شش ســال ســابقه کار دارند، بر اساس قانون می‌توانند از مزایای طرح رتبه بندی استفاده کنند.

نیش و نوش

مهر:نرخ میوه در آستانه عیدقربان تغییری نخواهد داشت
مگه میشه!در آستانه عید باشی و قیمتها بدون تغییر!
ایسنا:روحانی:حق خود را در مذاکرات هسته ای گرفتیم
خداروشکر!چقدر نگران بودیم ما!
مهر:خط تولید ۱۲ آب معدنی متوقف شده است
یعنی تا الان مردم ۱۲ نوع آب معدنی آلوده رو میل می فرمودن!
تابناک:سهم صادرات های تک ۶۲ درصد کاهش یافت
ای بابا!با این وجود کلی صادر کنید شاید بشه!
مهر:تعلیق یک ممنوعیت به نفع بدهکاران بانکی
بدون شرح!
ایرنا:واردات مشروط دارو به ایران
واردات با شرط نخواستیم!
ایسنا:معاون وزیر صنعت: رضایت مردم شرط اول ماست
مگه میشه!مگه داریم!؟
ایرنا:جزئیات طرح گزینش حرفه‌ای شاغلان
همینطوری سخت گزینش میشــه چه برسه به اینکه حرفه ای هم بشود!
ایرنا:وام ازدواج با پول مردم
بدون شرح!
همدان پیام:آب در همدان فاجعه شده است
دیگه آب از سرمون گذشته!!!
همدان پیام:تناقض گویی مسئولان نسبت به تغییر کاربری ها
توی همین تناقض گویی هاســت که تغییر کاربری ها انجام میشه!!!
ایرنا:قطع یارانه نقدی از سال ۹۵
ای بابا مردم عادت کردن!چه کاریه!
ایسنا:خانواده‌ها درس را به بازی تبدیل کنند
همینطوری دانش اموزان درس رو به بازی میگیرن!خانواده هم بهشون بپیونده دیگه چه‌کاریه!
همدان پیام:سو تغذیه موضوع جدی مدارس حاشیه شهر
خودتون میگید حاشیه شهر!!

خبر

خطر خوشبوکننده های اعتیادآور دهان

این که ماده "گل" اعتیاد نمی آورد شایعه است

یک درمانگر اعتیاد به خانواده ها در مورد خطر خوشبوکننده های دهان "بی تی" هشدار داد.
به گزارش خبرآنلاین، محمد قدیرزاده، در خصوص رشــد زیرزمینی و خزنده ماده اعتیاد آور "بی تی" گفت: متاســفانه این ماده به عنوان خوشبوکننده دهان در حال توزیع اســت که خاصیت روانگردانی و محرک دارد.
وی ادامه داد: اســتفاده از این ماده که ترکیب اصلی آن توتون است، بسیار راحت است و تنها با در دهان گذاشتن و جذب شدن در دهان تاثیر خودش را بر بدن می گذارد که در مناطق جنوب شرق کشور به اسم پان پراگ آن را می شناسند.
قدیرزاده به خانواده ها هشــدار داد که مراقب نوجوانان و جوانانشان باشند که به اسم ماده ترک کننده سیگار و یا خوشبو کننده دهان سراغ این مواد نروند.
این کارشناس پزشکی قانونی در خصوص توتون های آلوده به شیشه که چندی پیش خبر آن منتشــر شــد هم گفت: وجود مواد مخدر در توتون اصلا بعید نیست اما ما تا به حال مستندی در این مورد نداشتیم و از کســانی که با این موارد برخورد می کنند می خواهیم اگر نمونه مشــکوکی مشاهده کردند برای ما بفرســتند تا آزمایشات لازم انجام شــود. قدیرزاده از وزارت بهداشت خواســت تا با نظارت بیشتر بر توتون وارد شــده به کشور از بروز چنین پدیده هایی جلوگیری کند و سیســتم های نظارتی هم بر مبادی غیررسمی ورود این گونه مواد تسلط بیشتری داشته باشند.
قدیرزاده در پایان به جوانان هشــدار داد که فریب برخی تبلیغات که ماده های گیاهی مثل "گل" اعتیادآور نیســت یا اعتیاد آن سبک است را نخورنــد چرا که مثــلا ماده "گل" با این که مــاده اصلی آن ماری جواناست اما توسط قاچاقچیان سودجو با کتامین مخلوط می شود تا سرخوشی و تحریک بیشتری ایجاد کند که مصرف همین ماده باعث می شود اعتیاد هر روز بیشتر و بیشتر شود.

افزایش تقاضا برای صدور مجوز سقط درمانی در همدان

صدور مجوز ســقط‌درمانی در پنج ماهه اول امســال ۵۱ درصد افزایش داشته است.
مدیرکل پزشکی قانونی استان همدان گفت: ۷۷ مجوز سقط درمانی در مدت یاد شده صادر شده در حالیکه این تعداد در مدت مشابه سال قبل ۵۱ مورد بوده است. علی‌احسان صالح در گفت‌وگو با ایسنا افزود: متقاضیان دریافت مجوز با توصیه پزشک به پزشکی قانونی برای سقط‌درمانی مراجعه می‌کنند که پزشــکی قانونی نیز پس از بررسی مدارک مجوزهای لازم را صادر می‌کند. صالح یادآور شد: مجوز سقط‌درمانی در زمان وجود خطر جانی برای مادر در صورت ادامه بارداری و یا ناهنجاری‌های جنینی شامل عقب‌افتادگی و ناقص‌الخلقه بودن جنین با تایید ســه پزشک متخصص پزشکی قانونی صادر می‌شود. وی تاکید کرد: تمام ناهنجاری‌های جنینی موجب صدور مجوز ســقط درمانی نمی‌شود و تنها ناهنجاری‌هایی که موجب هرج مادر باشد و این موضوع مورد تایید سه پزشک متخصص و معتمد ما باشد، صادر می‌شود.

به کجاچنین شتابان؛ ثبت ساعتی ۱۹ طلاق در کشور

افزایــش روند رو به رشــد طلاق در مقابــل کاهــش ازدواج نگرانــی ها را در کشور افزایش داده اســت.به گونه ای که هرساعت ۱۹ طلاق در پنج ماهه امسال در کشور ثبت شده است.
یکــی از نگرانــی های مردم و مســئولین افزایــش آمار طلاق و کاهــش ازدواج در کشور اســت.به گونه که طبق آمار سازمان ثبت احوال کشــور در پنج ماهه اول سال ۱۳۹۴، در این مدت ۲۹۷هزار و ۶۲۴ مورد ازدواج و ۶۹ هزار و ۱۸۲ مورد طلاق ثبت شده اســت.با توجه به آمار مشابه در سال قبل در این مقطع زمانی می توان گفت که درســال ۱۳۹۴ نسبت به ســال ۱۳۹۳ (در ایــن پنج ماهه) طلاق یــازده و نیم درصد تغییرات مثبت داشــته است.تاملی کوتاه بر این آمارنشــان می دهد که تــا پایان مرداد ماه ۱۳۹۴ در هر ساعت ۱۹ طلاق درکشور تثبیت شــده اســت که روند آن نسبت به گذشته بیشتر شده است و به ازای هر ۴/۳ ازدواج یک طلاق در کشور داشتیم.
این در حالی اســت که طبق آمار بیش از ۱۱ میلیون نفر افراد در ســن ازدواج مجرد داریم.دراین چند ســال با تصویب قوانین مختلــف از جمله قانون تســهیل ازدواج جوانان و ابلاغ سایر سیاست های تشویقی در زمینه رغبت به ازدواج در میان جوانان بیشتر نشده اســت.حتی درسال ۹۳ به ۹۲ نیز شاهد این وضعیت هســتیم.این روند رشــد طلاق و کاهش ازدواج ضمن تاثیر منفی بر رشــد جمعیت که ادامه این روند کنــد افزایش جمعیت نیز در این دهه های نزدیک نگرانی هــای جدی را ایجاد کرده اســت می توان آثار سوء دیگری را هم به دنبال داشته باشد.ترس از ازدواج و فرار از مسئولیت پذیری، کاهش اعتماد، فشارهای اقتصادی و ...موجب شــده اســت تا میل جوانان به ازدواج کمتر شــود.این درحالی اســت که نیاز جنســی افراد از بین نرفته است و این مســأله نیز بر سلامت روانی-اجتماعــی و جســمی جامعــه تاثیر منفی خواهــد گذاشــت.فراموش نکنیم که این روند شــتابان آینده خوبی را برای کشور رقم نخواهد زد.

دانشگاه

تکمیل ظرفیت آزمون ارشد پزشکی دهه اول مهر اعلام می شود

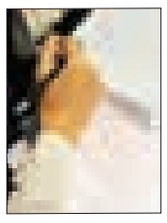

مرحلــه تکمیل ظرفیت و اعلام رشــته های جدید در آزمون کارشناســی ارشد گروه پزشکی سال ۹۴ در دهه اول مهرماه اعلام می شود.
به گزارش مهر، مرکز ســنجش آموزش پزشــکی اعلام کرد تمامــی داوطلبان مجاز به انتخاب رشــته در آزمون کارشناســی ارشد گروه پزشکی ســال ۹۴ و دانشجویان اســتعدادهای درخشــان می توانند در دهه اول مهرماه در تکمیل ظرفیت این آزمون شرکت کنند.
با توجه به اینکه دانشگاه های علوم پزشکی هنوز نسبت به اعلام ظرفیت های خالی اقدام نکرده اند و شــرایط و جزئیات مرحله تکمیل ظرفیت پس از اعلام دانشگاه ها اعلام می شود. کارنامه آزمون کارشناسی ارشد گروه پزشکی سال ۹۴ نیمه اول مهرماه منتشر می شود.

نکته

تولید آب معدنی «دماوند» متوقف شد

خط تولید آب معدنی «دماوند » به علت تمکین نکردن به مقررات و ضوابط سازمان غذا و دارو، متوقف شد.
به گزارش مهر، مدیر کل بازرســی و نظارت سازمان غذا و دارو گفت: با توجه به دســتور مقام عالی وزارت بهداشت نسبت به بررسی آب های معدنی و نیز اقدامات موثر سازمان غذا و دارو نسبت به جمع آوری و توقف خط تولید برندهای آلوده این اقدام در اولویت برنامه های این سازمان قرار گرفت.
بهروز جنت گفت: بر همین اساس و طبق بررسی های به عمل آمده، خط تولید آب معدنی «دماوند» به علت رعایت نکردن قوانین و ضوابط سازمان غذا و دارو و تمکین نکردن به مقررات متوقف شــد. جنت در ادامه خاطر نشان کرد: با توجه به اینکه در بررســی آب های معدنی به برندهای آلوده تذکر داده شده بود که خط تولید خود را متوقف کنند متاسفانه این شــرکت بدون توجه ، به فعالیت خود ادامه داده بود که به همین دلیل و با حضور بازرسان این سازمان خط تولید این آب معدنی متوقف شد.

بهداشت

بیمه‌ها حق پزشک و بیمار را نادیده می‌گیرند

بیمه‌ها برای ســود بیشــتر و صرف آن در راهی غیر از درمان، حق پزشــک و بیمار را نادیــده گرفته به تعهدات خــود عمل نمی کنند. به گزارش فــارس، رئیس انجمن جراحان ارتوپدی با انتقاد از تعرفه‌های پزشکی درباره انتقاد برخی متخصصان ارتوپدی از بعضی فیزیوتراپیست‌ها برای معاینه و درمان نامناســب بیمار، اظهار داشــت: برخی همکاران فیزیوتراپیست بیــش از اندازه کارهایی انجام می‌دهند که گاهی نتایج معکوس می‌دهد، کنگره علمی جایی برای ارائه دانش به فیزیوتراپیست‌ها نیست و اگر برخی فیزیوتراپیست‌ها در پی اقدامات نامناسب مشکلاتی برای بیمار به وجود می‌آورند، به خود آنها مربوط می‌شود.
غلامعلی عکاشه در گفتگو با فارس با انتقاد از تعرفه‌های ارتوپدی گفت: تعرفه‌های ما بسیار ناعادلانه است و اگر تورم اعلام شده توسط بانک مرکزی، سازمان آمار ایران و دولت را ۱۵ درصد در نظر بگیریم تعرفه‌های ارتوپدی تنها چند درصد افزایش یافته است.

پیام تاریخ، تمدن و فرهنگ مادستان
The Message Of Madestan's History & Civilization & Culture
روزنامه همدان پیام
۱۰
چهار شنبه ● ۱ مهرماه ۱۳۹۴ ● شماره ۲۴۵۶
مادستان
madestan@hamedanpayam.com

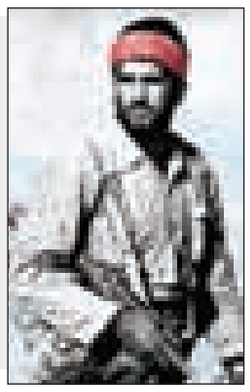

در آغازین روز از هفته دفاع مقدس صورت می‌گیرد

دیدار مسئولان لالجین با امام جمعه شهر

همزمان با نخستین روز هفته دفاع مقدس، مسئولان ادارات و ارگان‌های شهر لالجین با حجت‌الاسلام سیفی، امام جمعه لالجین دیدار کردند. ابوالفضل دهله‌ای، بخشدار لالجین در این دیدار با تشریح برنامه‌های هفته دفاع مقدس گفت: به منظور پاسداشت این ایام برنامه‌های متنوعی از سوی ارگان‌ها و ادارات در سطح بخش تدارک دیده شده است که در طول این هفته انجام خواهد شد. حجت‌الاسلام تقی سیفی، امام جمعه لالجین هم گفت: هفته دفاع مقدس یادآور رشادت‌ها و جان‌فشانی‌های فرزندان غیور ایران اسلامی است که باید گرامی داشته شود و معرفی الگوهای پایداری این ملت به نسل جوان یکی از اهداف گرامیداشت هفته دفاع مقدس است.

فعالیت ۵ اکیپ بازرسی بهداشتی دامپزشکی در ملایر

۵ اکیپ ثابت و سیار دامپزشکی ملایر بر کشتار دام در عید قربان در شهرستان ملایر نظارت می‌کنند.

رئیس شبکه دامپزشکی ملایر در گفت‌وگو با فارس گفت: هماهنگی و برنامه‌ریزی‌های لازم برای نظارت بر ذبح شرعی دام در روز عید سعید قربان در شهرستان انجام شده است.

کامران درخشنده افزود: شهروندان برای اطمینان از سلامت دام، حتماً از نظر بهداشتی دام خود را به تایید بازرسان دامپزشکی رسانده و همکاری لازم را با تیم‌های سیار داشته باشند.

درخشنده از همشهریان خواست تا حد امکان در راستای جلوگیری از انتشار بیماری‌ها و آلودگی‌های محیطی ذبح دام‌های خود را در کشتارگاه انجام دهند.

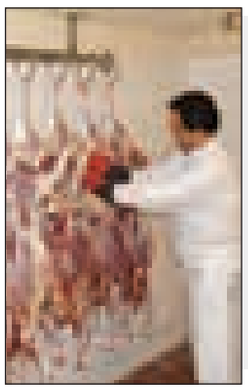

خبر

شهردار دمق:

مسافربرهای سردرودی ساماندهی شدند

سردرود- خبرنگار همدان‌پیام: ترمینال و بازار روز دمق در هفته دولت سالجاری افتتاح شد که مسافربرهای سردرود ساماندهی می‌شوند.

شهردار دمق در نشست با بخشدار و اعضای شورای شهر گفت: این پروژه به مساحت حدود ۵ هزار مترمربع دیوارکشی، جدول‌گذاری، کف‌سازی و اتاقک نگهبانی به مساحت ۲۰ متر و سرویس بهداشتی به مساحت ۳۰ مترمربع در هفته دولت سالجاری افتتاح شد.

حمید محبی‌مجید افزود: این پروژه با هزینه یک میلیارد و ۳۰۰ میلیون ریال از منابع داخلی شهرداری تأمین شده است.

عضو شورای دمق هم تأکید کرد: حرکت اولیه بدون ملاحظات شخصی صورت بگیرد. البته با همفکری و اتحاد، این مهم به روال خود ادامه خواهد داد.

علیرضا زارعی افزود: با نصب بنر و برگزاری جلسات با رانندگان مسیرهای روستاهای منتهی به دمق و دمق به رزن اطلاع‌رسانی صورت خواهد گرفت و ترمینال آغاز به کار خواهد کرد.

پلیس راهور دمق هم گفت: برای برقراری امنیت بیشتر دستور قضایی با رانندگان متخلف لازم است.

شهبازی نصب تابلوی علائم رانندگی را برای ترمینال لازم و اجرایی دانست و افزود: علاوه بر اعمال قانون باید با رانندگان متخلف برخورد شود.

اجرای ۱۸۰ برنامه فرهنگی دفاع مقدس در نهاوند

نهاوند- خبرنگار همدان‌پیام: ۱۸۰ برنامه فرهنگی به مناسبت هفته هفته دفاع مقدس در شهرستان نهاوند اجرا می‌شود.

فرمانده سپاه ناحیه نهاوند در نشست خبری گفت: این برنامه‌ها در ۳۰۰ پایگاه مقاومت و حوزه‌ها برگزار می‌شود که شامل عطرافشانی قبور شهدا، دیدار با امام‌جمعه، رژه خودرویی، حضور بسیجیان در صفوف نماز جمعه، دیدار با خانواده‌های معظم شهدا، همایش پیشکسوتان جنگ و دفاع مقدس و... است.

کامران کریمی همچنین از رونمایی کتاب خاطرات حاج میرزا سلگی با عنوان «آب هرگز نمی‌میرد» در هفته دفاع مقدس در نهاوند خبر داد.

مسئول نمایندگی ولی‌فقیه در سپاه ناحیه نهاوند هم گفت: آنچه در دوران ۸ سال دفاع مقدس باعث پیروزی سربازان اسلام شد، رعایت فرهنگ دفاع، ایمان و معنویت دشمن‌شناسی و ولایتمداری بود.

حجت‌الاسلام حمزه شیرزادی، دفاع مقدس را تجلی اراده ملت عنوان کرد و افزود: در شرایط فعلی هم مردم باید دشمن‌شناس باشند و با همدلی و همزبانی با دولت، جنگ و تهاجم فرهنگی که دشمن به راه انداخته را خنثی کنند.

جایگزینی ۲۰ نیروی خدمتی در اسدآباد

در ۳ سال گذشته شاهد بازنشستگی بیش از ۲۰۰ نفر از پرسنل این اداره بودیم که با برنامه‌ریزی و مدیریت توانستیم این خلأ نیروی انسانی را پر کنیم.

مدیر آموزش‌وپرورش شهرستان اسدآباد در گفت‌وگو با فارس از ساماندهی نیروی انسانی آموزش‌وپرورش شهرستان برای سال تحصیلی جدید خبر داد و گفت: عمده مشکل ما در زمینه نیروی انسانی در پایه ابتدایی بود که با به‌کارگیری ۲۰ نیروی خرید خدمت تا حدود زیادی حل شده است.

جعفر دهبانی‌بصیر از ثبت‌نام ۱۴ هزار و ۵۰۰ نفر در مدارس شهرستان در سال تحصیلی جدید خبر داد و افزود: پیش‌بینی می‌شود این تعداد به ۱۵ هزار نفر برسد. وی از صدور مجوز برای ۸ مدرسه جدید غیرانتفاعی خبر داد و افزود: امسال نسبت به سال گذشته ٤ درصد هزینه ثبت‌نام در مدارس غیرانتفاعی افزایش داشت.

دهبانی‌بصیر از بهره‌برداری یک مدرسه ۸ کلاسه توسط خیرین خبر داد و گفت: سال گذشته ۳ مدرسه در روستاهای احمدآباد، حسام‌آباد و چنارسفلی به بهره‌برداری رسید که امیدواریم ساخت این مدرسه ۸ کلاسه هم تا مهرماه به پایان برسد.

محیط زیست

ابلاغ ضوابط اجرای طرح «مدارس محیط زیست» در آستانه مهر

ضوابط اجرای طرح «مدارس محیط زیست» پیش از بازگشایی مدارس ابلاغ می‌شود.

رئیس سازمان حفاظت محیط‌زیست کشور در گفت‌وگو با ایسنا با اشاره به تعداد مدارس فعال در طرح مدارس جامع محیط‌زیست در کشور، گفت: از قبل حدود ٤٠ «اکو اسکول» با همکاری بخش خصوصی و سازمان‌های مردم نهاد در حال فعالیت در زمینه محیط‌زیست وجود داشت، امسال هم با هماهنگی‌های که در قالب تفاهم‌نامه با وزارت آموزش‌وپرورش انجام داده‌ایم، طرح مدارس جامع محیط زیستی را آغاز کرده‌ایم.

معصومه ابتکار با بیان اینکه دستورالعمل اجرایی و ضوابط این مدارس ظرف هفته جاری نهایی می‌شود، تأکید کرد: ضوابط اجرایی طرح مدارس جامع محیط‌زیست پیش از آغاز مدارس باید ابلاغ شود.

وی با تأکید بر اینکه تعداد این مدارس به تصمیم نهایی آموزش‌وپرورش بستگی دارد، اظهار کرد: انتظار داریم مدارسی که علاقه، توانمندی و ظرفیت‌های تبدیل شدن به مدارس محیط‌زیست را دارند، با توجه به اینکه آموزش مسائل محیط‌زیست می‌تواند نشاط زیادی را برای دانش‌آموزان فراهم کند، اعلام آمادگی کنند.

واکنش سرپرست فرمانداری نهاوند به حاشیه‌های شورای شهر

شورا کمر به نابودی شهر بسته است

«شورای شهر کمر به نابودی این شهر بسته است».

این سخنی است که سرپرست فرمانداری نهاوند در حاشیه نشست شورای آموزش‌وپرورش شهرستان مطرح کرده است.

مهرداد نادری‌فر در واکنش به سخنان شهردار نهاوند که در حال اعلام گزارش کار شورای اسلامی و شهرداری بوده است، از نحوه عملکرد شورای شهر نهاوند و حاشیه‌هایی که اختلاف سلیقه‌های این اعضا، دامن‌گیر شهر شده، انتقاد کرده است.

نادری‌فر که این روزها زمزمه رفتن و بازگشت وی به مرکز استان شنیده می‌شود، در میان مردم و مسئولان نهاوند به عنوان یک فرد مسئول، رک‌گو و متعهد شناخته شده است که در روند توسعه شهرستان در مدت تصدی خود به عنوان سرپرست این فرمانداری نقش مؤثری داشته است.

نادری‌فر در انتقاد از نحوه عملکرد شورای شهر گفته است: اعضای شورا روی لجاجت اصرار دارند، در حالی که بالاخره باید وضعیت و تکلیف شهر مشخص شود؛ اما برخی از اعضا راضی به کوتاه آمدن نیستند.

اینها سخنان سرپرست فرمانداری نهاوند است که تا بیش از این شورا و شهرداری را به وحدت و تعامل با هم دعوت می‌کرد و اینکه آنها توسعه شهر و خدمت به مردم را در اولویت قرار دهند؛ اما گویا حاشیه‌ها در این شورا، آنقدر بالا گرفته که صدای انتقاد نادری‌فر را هم به خود آورده است.

دور چهارم شورای اسلامی شهر نهاوند در حالی وارد سال سوم فعالیت خود شده است که هفته گذشته تنها کاندیدای این شورا به عنوان رئیس آن شورا انتخاب و معرفی شد.

به‌رغم آن هنوز نشست رسمی پس از انتخاب هیأت رئیسه جدید تشکیل نشده است و هیأت رئیسه جدید اولویت و برنامه‌های خود را اعلام نکرده‌اند.

اما همچنان انتظار می‌رود ادامه فعالیت شورا پایانی بر همه حاشیه‌هایی باشد که مانع تحقق وعده‌هایی شده است که این شورا به مردم زمان انتخابات اعلام کردند و قول توسعه شهر و آبادانی آن را داد؛ اما حالا آبادانی توسعه در پسِ حاشیه‌ها، خودکامگی و اختلاف سلیقه برخی اعضا رد گم کرده است.

فرماندار اسدآباد تأکید کرد

تلاش مؤسسه خیریه «آبشار عاطفه‌ها» برای جذب خیرین

مؤسسه خیریه «آبشار عاطفه‌ها» شهرستان اسدآباد باید برای شناسایی و جذب خیرین برای کمک به نیازمندان بیشتر تلاش کنند.

فرماندار اسدآباد در دیدار با اعضای مؤسسه خیریه «آبشار عاطفه‌ها» نمایندگی امام رضا(ع) در اسدآباد گفت: عملکرد این مؤسسه خیریه در تأمین جهیزیه و کمک به نیازمندان مثال‌زدنی است. مسعود بکایی اظهار کرد: عملکرد این مؤسسه نسبت به انجام وظایف خود و کمک به نیازمندان و تأمین جهیزیه عملکردی مطلوب بوده است.

وی با اشاره به اینکه امروزه کمک به نیازمندان در تأمین مواد اولیه معیشت زندگی یک کار خداپسندانه و خیرخواهانه‌ای است که نصیب هر کسی نمی‌شود، افزود: باید با شفاف‌سازی در پرداخت کمک‌های جمع‌آوری شده از سوی خیرین اعتمادسازی در جامعه را نسبت به این امر بیشتر کنیم.

فرماندار اسدآباد در خصوص ایجاد صندوق جمع‌آوری کمک‌های نقدی در شهرستان گفت: ایجاد این گونه صندوق‌ها در اماکن عمومی از سوی مؤسسات خیریه قانونی نیست و تنها باید در اماکن خصوصی ایجاد شود و محل نصب صندوق‌های جمع‌آوری کمک‌های در اماکن عمومی مختص کمیته امداد است.

مسئول مؤسسه خیریه آبشار عاطفه ها نمایندگی امام رضا(ع) در اسدآباد هم با اشاره به اینکه ۲۵ درصد از کمک‌های نقدی و غیرنقدی به نیازمندان در مؤسسه خیریه از طریق افراد خیر و نیکوکار شهرستان اسدآباد جمع‌آوری می‌شود، گفت: مابقی کمک‌ها از طریق مؤسسه مرکزی آبشار عاطفه‌ها در مشهد پرداخت می‌شود. فاطمه قربانی‌سرینی با اشاره به اهدای لوازم‌التحریر و البسه به ۱۲۰ نفر دانش‌آموزان در سالتحصیلی سال گذشته، افزود: بیشتر این کمک‌ها به دانش‌آموزان در روستاها ارائه شده است.

وی از خیرین و نیکوکاران خواست در راستای کمک به دانش‌آموزان در تهیه لوازم‌التحریر و البسه آنان مؤسسه خیریه را کمک و یاری دهند.

خیرین می‌توانند کمک‌های خود را از طریق شماره حساب، ۰۱۰۹۸۹۸۸۰۱۰۰۹ و یا شماره کارت، ٦٠٣٧٩٩١٨٩٩٥١٦٨٤٧ به شعبه بانک ملی؛ به نام سازمان خیریه آبشار عاطفه‌ها واریز کنند.

خبر

مانور «مهر ولایت» در تویسرکان برگزار می‌شود

در آخرین روز از هفته دفاع مقدس، مانور بزرگ طرح «مهر ولایت» در تویسرکان برگزار می‌شود

فرمانده سپاه ناحیه تویسرکان در نشست خبری گفت: در این طرح دیدار با ۷۰ خانواده شهید در قالب ٢٤ اکیپ ساعت ۹ و نیم صبح انجام می‌شود. به گزارش تسنیم، سعید سعیدی افزود: دیدار با امام جمعه شهرستان نخستین برنامه هفته دفاع مقدس بود.

وی با اشاره به برگزاری صبحگاه مشترک نیروهای نظامی و انتظامی شهرستان تویسرکان در سپاه ناحیه این شهرستان، گفت: یادواره شهدای منطقه قلقلرود و چهلم شهدای گمنام شهر فرسفج هم مصادف با نخستین روز هفته دفاع مقدس در محل مسجد عاشورای این شهر برگزار شد.

سعیدی از برگزاری پیاده‌روی بزرگ خانوادگی در روز جمعه همزمان با چهارمین روز از هفته دفاع مقدس با حضور ادارات و ارگان‌های مختلف و آحاد مردم از مقابل دفتر امام جمعه به سمت حبقوق نبی (ع) خبر داد.

روستای توانه نهاوند میزبان جشنواره فرهنگی ورزشی «دا»

نهاوند- عباسی- خبرنگار همدان‌پیام: همزمان با ۳۱ استان کشور، جشنواره فرهنگی ورزشی، ورزش‌های بومی محلی زنان روستایی در استان همدان در روستای توانه از توابع بخش زرین‌دشت شهرستان نهاوند از ۱۱ تا ۱۵ مهرماه برگزار می‌شود.

بخشدار زرین‌دشت با بیان اینکه این جشنواره با عنوان «دا» به همت هیأت ورزش‌های روستایی عشایری شهرستان نهاوند برگزار می‌شود، گفت: این جشنواره به منظور پاسداشت مقام شامخ زنان روستایی برگزار خواهد شد و محورهای اصلی آن علاوه بر رویکرد ورزشی در بحث فرهنگی هم شامل نمایشگاه صنایع دستی، پخت نان سنتی، پخت غذاهای محلی و سنتی و... است.

جعفر سلگی، هدف این جشنواره را احیا و توسعه ورزش‌های سنتی، بازی‌های بومی محلی و هم تزریق شادی و نشاط به‌ویژه در بین زنان محروم روستاها در رده‌های مختلف سنی دانست و افزود: در این میزبانی علاوه بر زنان روستای توانه، همه زنان روستاهای شهرستان و حتی روستاهای استان شرکت خواهند کرد و این خود باعث تزریق نشاط و پویایی جامعه می‌شود که امیدواریم اینگونه جشنواره‌ها و برنامه‌های هدفمند ادامه یابد.

وی برنامه‌های جنبی این جشنواره را نیز برگزاری مسابقات ورزشی، اجرای نمایش و تئاتر، پخت غذاهای محلی و... عنوان کرد و گفت: برای شرکت‌کنندگان در این جشنواره وسایل ایاب‌وذهاب و اسکان هم در نظر گرفته شده است و بخشداری زرین‌دشت آمادگی کامل برای اجرای این جشنواره را دارد.

مانور «لحظه صفر» مدیریت بحران در رزن برگزار شد

سردرود- خبرنگار همدان‌پیام: مرکز اورژانس رزن؛ مانور «لحظه صفر» را برگزار کرد.

این مانور با حضور فرماندار رزن و با همکاری جمعیت هلال‌احمر و اعضای شورای مدیریت بحران برگزار شد که سناریو آن توسط جمعیت هلال‌احمر رزن با موضوع زلزله در یکی از شهرستان‌های جنوبی استان و بر اساس نیاز به امدادرسانی فوری به افراد حادثه‌دیده در قالب تجهیزات و نیرو طرح‌ریزی شده بود. به گزارش خبرنگار ما، زمان حضور اعضای شورای مدیریت بحران شهرستان در محل فرمانداری بررسی شد و در پایان هم مانور دور میزی دستگاه‌های اجرایی در توضیح امکانات و تجهیزات در چارچوب سناریوی طراحی شده، برگزار شد.

همچنین مرکز اورژانس ۱۱۵ با تیم بهداشتی و درمانی شهرستان از جمله دستگاه‌هایی بود که به موقع و با حضور کامل اعضا در این مانور شرکت کرد.

تصفیه‌خانه فاضلاب دانشگاه ملایر تا پایان سال به بهره‌برداری می‌رسد

عملیات اجرایی تصفیه‌خانه فاضلاب دانشگاه ملایر در تابستان سالجاری آغاز شده است که پیش‌بینی می‌شود تا پایان سالجاری این طرح به بهره‌برداری برسد.

رئیس دانشگاه ملایر در گفت‌وگو با فارس گفت: در حال حاضر بیش از ٦ هزار دانشجو در دانشگاه ملایر تحصیل می‌کنند. بهمن حیاتی افزود: تلاش ما اتمام هرچه سریع‌تر پروژه‌های عمرانی مهم دانشگاه شامل کتابخانه مرکزی، آمفی تئاتر و همچنین ساختمان پژوهشکده انگور و کشمش است که با جدیت در حال پیگیری است. رئیس دانشگاه ملایر بیان کرد: همچنین در راستای افزایش سهم پژوهش در دانشگاه، تمهیدات لازم برای تجهیز بیشتر آزمایشگاه‌ها در سالجاری در نظر گرفته شده است. وی به انجام پروژه‌های بهسازی و نوسازی فضای سلف سرویس مرکزی دانشگاه ملایر اشاره کرد و ادامه داد: عملیات اجرایی بهسازی و نوسازی سلف سرویس مرکزی دانشگاه در تابستان سالجاری آغاز شده و تا اول مهرماه آماده می‌شود. حیاتی جداسازی خطوط انتقال آب شرب و فضای سبز را از دیگر اقدامات در دست کار دانست و گفت: با توجه به مشترک بودن خط انتقال آب شرب و خطوط آبیاری فضای سبز در قسمت شرقی سایت دانشگاه و لزوم استفاده از آب جنگل منابع طبیعی این طرح در دستور کار قرار گرفت.

وی همچنین گفت: در این طرح همه آب مورد نیاز فضای سبز از محل چاه منابع طبیعی تامین می‌شود و آب چاه دانشگاه، با توجه به کاهش آب‌های زیرزمینی و برای شرب مورد استفاده قرار خواهد گرفت. رئیس دانشگاه بیان کرد: نوسازی و بازسازی بوفه دانشکده عمران و معماری و ایجاد زیرساخت‌های لازم برای تأمین روشنایی سر در اصلی دانشگاه هم از دیگر طرح‌های جاری دانشگاه ملایر است که عملیات اجرایی آن در آغاز سال تحصیلی جدید به پایان می‌رسد. حیاتی در ادامه با اشاره به اینکه دانشگاه ملایر استفاده از انرژی‌های پاک را آغاز کرده یادآور شد: با توجه به نیاز روزافزون به منابع انرژی، ضرورت صرفه‌جویی در مصرف این نوع سوخت‌ها، سالم نگهداشتن محیط زیست و کاهش آلودگی هوا از جمله مهمترین اهداف استفاده از انرژی‌های پاک است.

وی بیان کرد: در راستای فرهنگ‌سازی استفاده از انرژی‌های پاک، دانشگاه ملایر با تعامل انجام شده با سازمان بهینه‌سازی مصرف سوخت و همچنین برق باختر، با استفاده از تسهیلات ارائه شده از سازمان، موفق به اخذ امتیاز استفاده از آبگرمکن‌های خورشیدی برای تولید آب گرم شده است.

رئیس دانشگاه ملایر افزود: عملیات اجرایی این پروژه در حال حاضر در بخش خوابگاهی دانشگاه آغاز و پنل‌های خورشیدی نیز به داخل دانشگاه منتقل شده است.

وی ابراز امیدواری کرد این پروژه تا پایان سالجاری به بهره‌برداری برسد و بعد از بررسی‌های کارشناسانه، نسبت به توسعه آن در بخش‌های دیگر دانشگاه نیز اقدامات لازم صورت گیرد.

پیام تاریخ، تمدن و فرهنگ مادستان
The Message Of Madestan's History & Civilization & Culture
روزنامه همدان پیام
۱۱
چهار شنبه ● ۱ مهرماه ۱۳۹۴ ● شماره ۲۴۵۶
ورزشی
varzesh@hamedanpayam.com

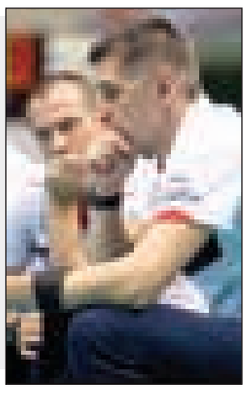

والیبالیست‌ها همچنان روی ریل ناکامی

شکست‌های عجیب تیم ملی والیبال در جام جهانی صدای اعتراض خیلی‌ها را بلند کرده است.

هفتمین شکست والیبال ایران در جام جهانی کاسه صبر طرفداران این رشته ورزشی را لبریز کرد. آنها که به پیروزی مقابل غول‌های جهان عادت کرده بودند و باورشان این بود که ایران در جام جهانی دوباره تیم‌هایی مثل آمریکا، لهستان، روسیه و ... را شکست می‌دهد هرگز نمی‌توانند این ماجرا را هضم کنند که تیم محبوبشان روز گذشته به تیم کانادا هم نه نگفت. خیلی‌ها بازیکنان را مقصر می‌دانند، خیلی‌ها می‌گویند کواچ باید برود و خیلی‌ها هم می‌گویند همه این شکست‌ها مشکوک است چون بازیکنان دوست ندارند کواچ سرمربی‌شان باشد! در فضای مجازی البته خبرهای دیگری است! کاربران فضای مجازی مثل همیشه فعال هستند و چشم باز! مثل همیشه نظر می‌دهند و اتفاقا کارشناسی شده در ماجرای والیبال و شکست‌هایش ورود کرده‌اند. یکی در این مورد نوشته است: "مشکوک است، می‌خواهند یک نفر را بیرون کنند." کاربر دیگری عنوان کرده که باید همه اعضای کادرفنی را کنار بگذارند و نفرات جدید را جانشین آنها کنند. چون بازیکنان با اعضای فعلی کادرفنی انگیزه لازم را ندارند." واقعیت میان همین حرف‌ها نهفته است. شاید تاریخ انقضای حضور کواچ در ایران تمام شده و دیگر خیلی نمی‌توان روی توانایی‌های فردی او حساب باز کرد. شاید بازیکنان با کواچ و تفکراتش به بن بست خورده‌اند و شایدهای دیگر. باید منتظر ماند و دید بعد از جام جهانی فدراسیون چه تصمیماتی را اتخاذ می‌کند تا کشتی به گل نشسته والیبال دوباره به ساحل آرامش رسیده و بلندقامتان برای کسب سهمیه جان تازه‌ای بگیرند.

طلسم بازهم نشکست

سیلی محکم رقبا به پاس در دقایق پایانی

پاس همدان ۱ — نمـای کلـی بازی — پارسه تهران ۱

سه شنبه ۳۱ شهریور ساعت ۱۶- استادیوم قدس همدان - تماشاگر ۵۰۰ نفر
گل‌ها: امین پورعلی دقیقه ۲۰ برای پاس همدان و محمدصادق طاهری در دقیقه ۸۸ برای پارسه تهران
داور: کمیل غلامی، کمک‌ها: قاسم بهاری، مسلم رحیم‌خانی
اخطارها: سید جمال معصومی دقیقه ۲۲، سعید خردمند دقیقه ۳۶، پیمان نامور دقیقه ۷۷، جهانگیر عسگری دقیقه ۲+۹۰ برای پاس همدان
محمدباقر شعبانی دقیقه ۴۲، محمدصادق طاهری دقیقه ۷۷، شهاب زندی دقیقه ۸۹ و حامد عظیمی دقیقه ۸۹ برای پارسه

اسامی تیم پاس همدان
مسعود پورمحمد، محمدصادق کرمی، رسول پیرزاده، سید جمال معصومی (۴۵ حسین کاظمی)، محسن آذرباد، میلاد صادقیان، پیمان نامور، امین پوعلی، سعید خردمند (۷۵ مختار جمعه‌زاده)، نیما پرتویی (۶۹ وحید جلالی‌نیا)، محسن ورزکار.
■ **سرمربی: داوود مهابادی**

اسامی تیم پارسه تهران
محمدباقر شعبانی، مهرداد عبدی، علی نوریان، حسن جوادی (۴۵ محمدصادق طاهری)، رامین عباسی، شهاب زندی (۵۶ سجاد عاشوری‌زاده)، محمدابراهیم رضازاده، حسن شوشتری، سعید مرادی، مرتضی رنجبر، حامد عظیمی (۷۳ امیرحسین مؤمن‌زاده).
■ **سرمربی: سلمان تاجدار**

دو تیم انتهایی جدول در هفته هفتم از لیگ دسته یک به مصاف هم رفتند تا شاید با کسب سه امتیاز بازی بتوانند خود را از قعر جدول نجات دهند.

سایه سنگین استرس حسابی بر روی دو تیم سایه افکنده بود و در همان ۲۰ دقیقه اول بازیکنان دو تیم، فوتبالی بی‌برنامه و سراسیمه را به اجر ا گذاشتند.

البته در این میان پاسی‌ها به مراتب موقعیت‌هایی بهتر خلق کرده که در نهایت در دقیقه ۱۸ اشتباه مدافع پارسه در سرنگونی مهاجم پاس کافی بود تا داور به نشانه پنالتی در سوت خود بدمد.

امین پورعلی بر خلاف شیرجه دروازه‌بان پارسه توپ خود را وارد دروازه کرد تا پاسی‌ها با خیالی راحت به بازی ادامه دهند.

در ادامه نیز دو تیم، بازی را در میانه‌های میدان دنبال کردند که شاید مهمترین اتفاق به از دست رفتن موقعیت خطرناک پاس توسط نیما پرتویی بود.

ابتدای نیمه دوم مربیان دو تیم دست به تعویض زدند و هر دو تیم با تقلب از روی دست هم خط هافبک دفاعی خود را دستخوش تغییرات کردند. اشتباهات داوری در کنار بازی ضعیف دو تیم موجب شده بود تا دقیقه ۸۰ شاهد یک بازی سرد و بی‌روح باشیم. در ۱۰ دقیقه پایانی که تیم پارسه چیزی برای از دست دادن نداشت فشار خود را به روی دروازه پاس مضاعف کرد و پاسی‌ها نیز چشم به ضدحملات داشتند تا بتوانند فاصله خود را بیشتر کنند.

بازی روبه جلو و مستقیم دو تیم باعث شده بود تا موقعیت‌های خوبی روی دروازه‌ها ایجاد شود که هر کدام از آنها با بی دقتی مهاجمان دو تیم به خصوص پاسی‌ها از بین برود. در دقیقه ۸۹ حملات پارسه به ثمر نشست و امیرحسین مؤمن‌زاده با یک ضربه در شلوغی محوطه جریمه پاس موفق شد شادی را به اردوی تیمش هدیه کند.

پاس در این بازی چوپ تفکرات اشتباه مهابادی را خورد زیرا ترکیب تدافعی پاس و تعویض‌های اشتباه وی باعث شد تا از تیم پاس تیمی شکننده ساخته شود.

پاس همدان با این تساوی به چهارمین تساوی یک بر یک خود در لیگ یک دست یافت تا همچنان در حسرت برد باقی بماند. تیم مهابادی از ۶ بازی، چهار تساوی و دو شکست در کارنامه دارد و نتایج ضعیف این تیم کاسه صبر هواداران را هم لبریز کرده است. نکته جالب اینکه پاس برابر شهرداری اردبیل، فجرسپاسی، نساجی و پارسه به تساوی یک بر یک تن داده و برابر داماش و ایران جوان با نتیجه مشابه یک بر صفر شکست خورده است.

نماینده همدان با کسب چهار امتیاز از ۶ بازی در رده نوزدهم جدول ۲۰ تیمی لیگ یک جا خوش کرده است.

پارسه و فرهاد کاظمی با هم تشویق شدند!

دیدار دو تیم پاس و پارسه دارای حواشی جالبی بود که از مهمترین آنها می‌توان به شعار تماشاگران علیه مدیرعامل، سرمربی و بازیکنان پاس اشاره کرد.

کار غیرحرفه‌ای پاسی‌ها در این بازی تکمیل شد و این بار این تیم با لباسی از یک شرکت ایتالیایی به میدان رفت. پاسی‌ها در این فصل با لباس شرکت‌های دایی، جام‌جم، نایکی به میدان رفته بودند که در این بازی با برند شرکت لگیا برابر پارسه به میدان رفتند.

اینترنت ورزشگاه به دلیل نا معلومی از سوی شرکت مخابرات استان قطع بود تا خبرنگاران برای ارسال اخبار با مشکل مواجه باشند. به درخواست سرپرست تیم پاس از ورود تماشاگر به سکوهای پشت نیمکت پاس جلوگیری به عمل آمده بود و حتی نیروی انتظامی مستقر در ورزشگاه از ورود خبرنگاران نیز جلوگیری به عمل می‌آورد که با دخالت نیروهای حراست این مشکل برطرف شد. تیم پاس همچنان از دقیقه ۷۰ به بعد نای دویدن ندارد و ضعف تمرینات بدنسازی در ساق بازیکنان مشهود بود. در تعویض سوم تیم پاس، تماشاگران به این تعویض معترض بودند که مهابادی رو به تماشاگران گفت که "سعید خردمند بریده و نای بازی کردن ندارد".

حاشیه‌سازی‌های همامی دروازه‌بان پاس کار دستش داد و این دروازه‌بان به نیمکت تیم پاس تبعید شده و در این بازی نظاره‌گر بازی رقیبش درون دروازه بود.

مدیرکل ورزش‌وجوانان استان همدان که حسابی دچار استرس شده بود در دقایق پایانی جایگاه ویژه را ترک کرد و ادامه بازی را از روی سکوهای ورزشگاه دید.

در پایان بازی تماشاگران به شدت در مقابل مدیرعامل، سرمربی و بازیکنان جبهه گرفتند و با شعار بی‌غیرت و حیا کن رها کن، خواستار تغییرات گسترده در تیم پاس شدند. عده‌ای از تماشاگران در اواخر بازی فرهاد کاظمی سرمربی برکنار شده راه‌آهن را به شدت تشویق کردند. ضمن اینکه هواداران پاس علاوه بر اعتراض به عملکرد بازیکنان خودی، پارسه‌ای‌ها را تشویق کردند. مهابادی در پایان بازی به کنایه خطاب به فرهاد کاظمی گفت: عده‌ای با فرستادن آدم‌های منتسب به خود دنبال برکناری من هستند.

عکس نوشت

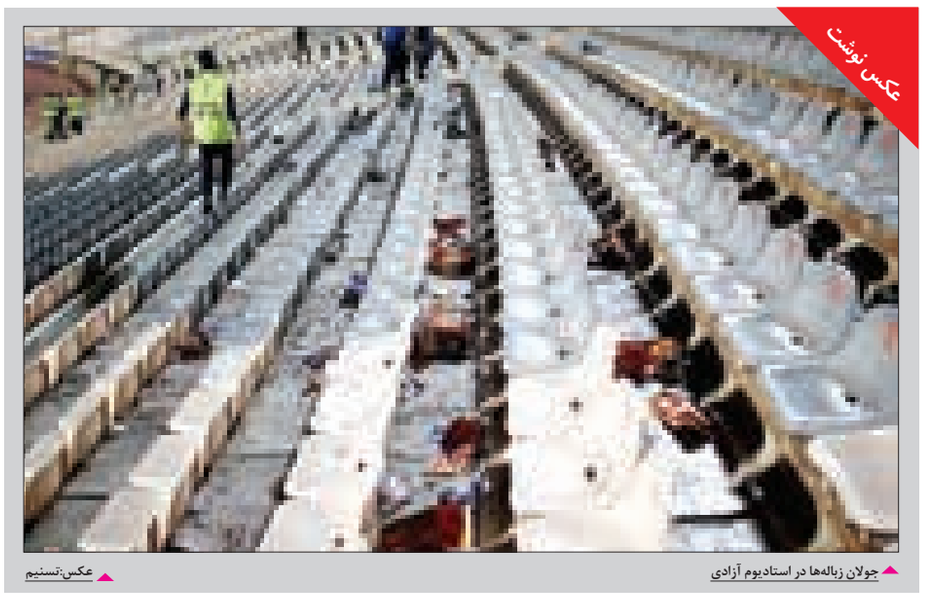

جولان زباله‌ها در استادیوم آزادی — عکس:تسنیم

یادداشت

مثل شیر باش جوکار

کریمی؛ ترسی که رفت، هیبتی که آمد!

» حامد صیفی

از عملکرد علیرضا کریمی عضو تیم ملی کشتی آزاد در وزن ۸۶ کیلوگرم بارها و بارها سخن به میان آورده‌ایم و بر همگان پیداست که حالا با ظهور این جوان جویای نام، کار میثم مصطفی‌جوکار دشوارتر از همیشه است. اما کریمی یک ویژگی بزرگ دارد که شاید کمتر کسی به آن پرداخته است.

گوش شکسته البرزی تیم ملی شهامتی وصف ناپذیر دارد. جرأت کریمی ستودنی است و باید او را در زمره کشتی‌گیران ایرانی قرار داد که با واژه ترس بیگانه هستند. پسر خوش استیل تیم ملی بعد از بازی‌های جهانی لاس‌وگاس به چنان شهامتی دست یافته که خود را عضو قطعی تیم ملی در المپیک ۲۰۱۶ ریو می‌داند. بی آنکه به فرایند بی رحمی به نام انتخابی تیم ملی و نبرد با بزرگانی چون میثم مصطفی‌جوکار و احسان لشگری بیندیشد.

علیرضا کریمی بعد از کسب عنوان قهرمانی در جوانان جهان بود که نامی برای خود دست و پا کرد. او اگرچه چندین بار مغلوب میثم جوکار شده بود و پشت خط می‌ماند اما درست سر بزنگاه و در انتخابی تیم ملی، یقه کشتی‌گیر همدانی تیم ملی را گرفت و با شکست جوکار مسافر لاس‌وگاس شد.

نمایش خیره‌کننده کریمی که حالا او را "بلدوزر" کشتی ایران لقب داده‌اند در آوردگاه جهانی به‌قدری هیجان‌انگیز و چشم‌نواز بود که به شجاعت و نترس بودن این کشتی‌گیر ۲۱ ساله افزوده است. کریمی در مصاحبه‌هایش بعد از موفقیت در انتخابی تیم ملی که برای حضور در لاس‌وگاس ۸۰ درصد راه را رفته بود کمی جانب احتیاط را رعایت می‌کرد و کمتر به خود اجازه می‌داد که مقتدرانه خود را نفر اول وزن ۸۶ کیلوگرم در ایران بداند، اما حالا شجاعانه‌تر از قبل با کلمات بازی می‌کند و در مصاحبه‌هایش، خود را بالاتر از لشگری و مصطفی‌جوکار می‌دهد.

ترس کریمی ریخته و جای خود را به هیبتی مهارنشدنی داده است. شاگرد علیرضا حیدری در مصاحبه‌ای تفصیلی با یکی از خبرگزاری‌ها حرف‌های جالبی بر زبان آورده است. او قول شکست تانک روسی در المپیک ۲۰۱۶ را داده، بی آنکه به فرایند انتخابی تیم ملی و غیرقابل پیش بینی بودن آن کوچکترین اعتنایی کرده باشد. او گفته روی ضعف‌های مصطفی‌جوکار کار کرده و موفق به شکستش شده و در آینده هم خواهد شد. با این اوصاف احسان لشگری ناآماده و نفر سوم المپیک ۲۰۱۲ لندن را هم خیلی برای خود رقیب محسوب نمی‌کند. کریمی گفته می‌خواهد با دو مدال المپیک از کشتی برود! کریمی گفته که باید المپیکی شود!

در چنین شرایطی که ترس روزهای نه چندان دور کریمی جای خود را به شجاعتی قابل تحسین داده، میثم مصطفی‌جوکار باید شیر باشد و غرش همیشگی‌اش را به رخ بکشد. کار این وزن حساس‌تر از همیشه شده و مثلث کریمی، جوکار و لشگری رقابت در این وزن را هیجان‌انگیز کرده است.

کشتی‌گیر همدانی تیم ملی می‌داند که کارش دشوار است. باید تلاش کند و زحمت بی مواجب بکشد. سختی‌های همیشگی را در ادامه راه به جان خریده و مزد زحمات چند ساله‌اش را در فاصله نه چندان دور تا المپیک ریو بگیرد.

با ظهور پدیده‌ای به نام کریمی، اگر میثم مصطفی‌جوکار تا قبل از این موفقیت را در سکوی المپیک خلاصه می‌کرد حالا در گام اول باید به حضور در آن و بعد افتخارآفرینی در بزرگترین رویداد ورزشی دنیا فکر کند.

خبر

همدان میزبان همایش بزرگ پیاده‌روی

به مناسبت هفته نیروی انتظامی همایش بزرگ پیاده‌روی خانوادگی در همدان برگزار می‌شود.

هادی سبزواری رئیس هیات ورزش‌های همگانی استان همدان گفت: نیروی انتظامی همواره در رویدادهای ورزشی استان نقش پر رنگی داشته و به همین دلیل همایش پیاده‌روی در پاسداشت تلاش‌های این مجموعه برگزار می‌شود.

به گزارش ایسنا، وی ادامه داد: شهر همدان جمعه ۱۷ مهرماه میزبان همایش ۴۰۰ هزار نفری پیاده‌روی خانوادگی است و سایر شهرستان‌های استان نیز می‌توانند زمینه برگزاری چنین همایش‌هایی را فراهم سازند.

رئیس هیات ورزش‌های همگانی همدان با اشاره به فواید پیاده‌روی گفت: پیاده‌روی سبب کاهش افسردگی، سلامتی قلب، کاهش پوکی استخوان‌ها و تقویت سلامتی عمومی می‌شود و باید افراد حداقل ۱۵ دقیقه در روز پیاده‌روی کنند.

وی تصریح کرد: ثبت نام این همایش از هشتم مهرماه آغاز می‌شود و این همایش همزمان با شهر یزد از شبکه سوم سیما به صورت مستقیم پخش خواهد شد.

پیشخوان

۱

شکستن رکورد باشگاهی پرتاب چکش بانوان

رکورد باشگاهی ماده پرتاب چکش بانوان شکسته شد.

به گزارش ایسنا، در آخرین روز لیگ دوومیدانی بانوان و در ماده پرتاب چکش، دوومیدانی کار دانشگاه آزاد موفق شد رکورد باشگاهی این ماده را بهبود ببخشد.

پریناز ابراهیمی در ماده پرتاب چکش معادل ۴۴ متر و هفت سانتیمتر قهرمان شد و رکورد باشگاهی این ماده را ۲۴ سانتیمتر ارتقا داد. امینه کشیری از تیم میثم عطر اردبیل و لیلا کوهکن از همین تیم دوم و سوم شدند.

۲

لرستان میزبان مسابقات جهانی کوراش شد

مسابقات جهانی کوراش برای اولین بار ۱۴ آبان‌ماه به میزبانی لرستان برگزار خواهد شد.

به گزارش ایرنا، با تصمیم مسئولان فدراسیون جهانی کوراش، ایران برای نخستین‌بار آبان‌ماه میزبان مسابقات جهانی کوراش خواهد بود.

در حاشیه برگزاری اجلاس شورای المپیک آسیا که اوایل سال جاری در تهران برگزار شد، نایب رئیس فدراسیون جودو پیشنهاد برگزاری مسابقات جهانی کوراش را به حیدر فرمان رئیس فدراسیون جهانی ارائه کرد که در پایان این نشست با موافقت وی قرار شد لرستان میزبان این دوره از مسابقات باشد.

۳

کاپیتان حرفی ندارد

فراموش کردیم که چگونه پیروز شویم و درباره بازی با کانادا توضیحی ندارم. به گزارش فارس، سعید معروف پس از باخت مقابل کانادا با نتیجه سه بر صفر گفت: توضیحی ندارم. ما درباره بدترین روزهای خود صحبت می‌کنیم. من فکر می‌کنم که فراموش کرده‌ایم چگونه پیروز شویم و چگونه باید بازی‌ها را ببریم. موضوع این است.

تیم ملی والیبال امروز در آخرین رقابت خود برابر مصر قرار گرفته و به کار خود در جام جهانی پایان می‌دهد.

۴

علاقه نیمار به کوتینیو

ستاره برزیلی بارسلونا به ستایش از فیلیپه کوتینیو پرداخت و تاکید کرد که دوست دارد این بازیکن را با پیراهن بارسلونا ببیند.

به گزارش مهر، یکی از بازیکنانی که شایعه‌های زیادی درباره پیوستن او به بارسلونا به گوش می‌رسد، فیلیپه کوتینیو، ستاره برزیلی لیورپول است.

این بازیکن در فصلی که گذشت عملکرد بسیار خوبی در ترکیب قرمزپوشان آنفیلد داشت. نیمار در این‌باره گفت: چند بازیکن برزیلی هستند که توان بازی در بارسلونا را دارند. یکی از آنها کوتینیو ستاره لیورپول است.

۵

هراتیان عضو کمیته پزشکی فدراسیون جهانی بدمینتون شد

دکتر زهره هراتیان نماینده پزشکی فیفا و عضو کمیته پزشکی کنفدراسیون فوتبال آسیا، به عنوان عضو کمیته پزشکی فدراسیون جهانی بدمینتون انتخاب شد.

به گزارش تسنیم، دکتر زهره هراتیان که عضو کمیته پزشکی کنفدراسیون فوتبال آسیاست، از سوی رئیس کمیته پزشکی کنفدراسیون فوتبال آسیا که در حال حاضر رئیس کمیته پزشکی فدراسیون جهانی بدمینتون نیز است، به مدت چهار سال عضو کمیته پزشکی فدراسیون جهانی بدمینتون شد.

هراتیان قرار است برای شرکت در مسابقات سوپر لیگ بدمینتون راهی دوبی شود.

خبر

معرفی قهرمانان مسابقات رزم‌آوران بانوان کشور

تیم‌های برتر مسابقات رزم‌آوران قهرمانی بانوان کشور به میزبانی شهر همدان معرفی شدند.

به گزارش ایرنا، در این مسابقات ۲۱۰ رزمی‌کار از استان‌های تهران، آذربایجان الف و آذربایجان ب، کرمانشاه، چهارمحال و بختیاری الف و ب، اصفهان، مازندران، خوزستان الف و ب، قم و همدان الف و ب در سه رده سنی نونهالان، نوجوانان و جوانان با هم رقابت کردند.

در این دوره از رقابت‌ها تیم چهارمحال و بختیاری در رده‌های سنی نوجوانان و جوانان و خوزستان در رده سنی نونهالان عنوان قهرمانی را کسب کردند.

در رده سنی نونهالان تیم خوزستان قهرمان شد، چهار محال و بختیاری مقام دوم را کسب کرد، کرمانشاه در جای سوم ایستاد و همدان در جایگاه چهارم قرار گرفت.

همچنین در رده سنی نوجوانان چهار محال و بختیاری قهرمان شد و تیم‌های خوزستان، همدان و کرمانشاه به ترتیب در رتبه‌های دوم تا چهارم قرار گرفتند.

در رده سنی جوانان نیز چهارمحال و بختیاری قهرمان شد تیم آذربایجان غربی مقام دوم را کسب کرد، خوزستان سوم شد و همدان در مکان چهارم ایستاد.

محسنی سرطان را دریبل زد

فوتبالیست با تکنیک نهاوندی که با بیماری سرطان دست و پنجه نرم می‌کرد بعد از گذشت چند ماه حریف ترسناک خود را مغلوب ساخت.

مسعود محسنی به همراه تیم احسان سپید نهاوند چندین بار عنوان قهرمانی فوتبال استان را به دست آورده بود. وی یکی از هافبک‌های خلاق فوتبال استان است که سابقه بازی در تیم‌های نیروی زمینی و استقلال اهواز را هم در کارنامه دارد.

ظفری با نقره جام پارس برگشت

فرود ظفری ووشوکار نهاوندی که در جام پارس حاضر بود توانست مدال نقره ۶۶-کیلوگرم این مسابقات را به دست آورد.

ظفری عضو تیم ملی بزرگسالان ووشو کشور است. وی خود را برای حضور در جام جهانی آماده می‌کند و قصد دارد مدال طلا را برای کشور به ارمغان آورد.

الوند همدان به مسابقات فوتبال پیشکسوتان کشور راه یافت

تیم الوند همدان با کسب عنوان قهرمانی فوتبال پیشکسوتان استان همدان به مسابقات کشوری راه یافت.

به گزارش ایرنا، محمد عیوقیان رئیس هیات فوتبال استان همدان گفت: تیم الوند همدان با کسب ۱۰ امتیاز و تفاضل گل ۱۰+ توانست عنوان قهرمانی را کسب کند.

وی اظهار کرد: همچنین تیم منتخب ملایر با هفت امتیاز و تفاضل گل ۱+ عنوان نایب قهرمانی را کسب کرد.

وی بیان کرد: تیم الوند بدون باخت توانست عنوان قهرمانی این دوره از رقابت‌ها را به دست آورد. الوند با کسب این قهرمانی توانست جواز حضور در مسابقات فوتبال پیشکسوتان کشور را کسب کند.

درخشش تیم سنگنوردی استان در مسابقات قهرمانی کشور

تیم سنگنوردی استان در مسابقات قهرمانی کشور ۵ نشان طلا، ۲ نقره و یک برنز کسب کرد.

به گزارش روابط عمومی اداره کل ورزش و جوانان استان همدان، دومین دوره مسابقات سنگنوردی نونهالان دختر و پسر و نوجوانان C با حضور بیش از ۲۵۰ نفر از ۲۶ استان در تهران برگزار شد و سنگنوردان همدانی توانستند با کسب ۵ نشان طلا، ۲ نقره و یک برنز خوش بدرخشند.

در رده سنی نوجوانان متین بیات در رشته سرطناب، زهرا سیفی در رشته سرعت، صبا شمخانی در رشته سرطناب، راحیل رمضانی در رشته سرطناب و امیر امیدی در رشته سرطناب نشان طلای این رقابت‌ها را از آن خود کردند.

همچنین محدثه کهوند در رشته سرطناب و پروانه ردایی در رشته سر طناب رده سنی جوانان نشان نقره به دست آوردند و راحیل رمضانی در رده نوجوانان در رشته سرعت نشان برنز این رقابت‌ها را کسب کرد.

اعزام تیم بسکتبال همدان به مسابقات لیگ ملی جوانان

تیم بسکتبال همدان به مسابقات لیگ ملی جوانان اعزام شد.

به گزارش مهر، پرویز ریحانی رئیس هیات بسکتبال استان همدان گفت: چهار تیم در این دوره از مسابقات در شاهرود با یکدیگر رقابت می‌کنند.

وی با بیان اینکه هیات همدان، مهرام تهران، زغال سنگ شاهرود و مهام تهران چهار تیم حاضر در این مسابقات هستند، بیان کرد: این چهار تیم به مدت سه روز در شاهرود به رقابت خواهند پراخت.

رئیس هیئت بسکتبال استان همدان عنوان کرد: این مسابقات روز گذشته آغاز شده و فردا به پایان خواهد رسید.

ریحانی در پایان عنوان کرد: دو تیم از این مسابقات به مرحله سوم راه پیدا می‌کنند.

روزنامه اجتماعی، سیاسی، فرهنگی، اقتصادی

The Message Of Madestan's History & Civilization & Culture

روزنامه همدان پیام

www.HamedanPayam.com

پیام تاریخ، تمدن و فرهنگ مادستان

چهارشنبه ● ۱ مهرماه ۱۳۹۴ ● ۹ ذی الحجه ۱۴۳۶ ● ۲۳ سپتامبر ۲۰۱۵ ● ۲۴۵۶

روزنامه صبح استان

صاحب امتیاز و مدیر مسئول: نصرت ا... طاقتی احسن
سردبیر: یدا... طاقتی احسن
نشانی: همدان، ابتدای خیابان مهدیه، روبروی دبیرستان شریعتی
ساختمان پیام
صندوق پستی: ۶۶۶ - ۶۵۱۵۵
تلفن: ۳۸۲۶۴۴۳۳ (ویژه) نمابر: ۳۸۲۷۹۰۱۳
سردبیر: ۰۹۱۸۳۱۵۱۴۳۷ آگهی: ۳۸۲۶۴۴۳۳
لیتوگرافی و چاپ: پیام رسانه (۳۸۲۷۴۰۸۲ - ۰۸۱)

پایگاه اینترنتی.....www.Hamedanpayam.com
ارتباط با روزنامه.....۱۰۰۰۶۰۶۶
ارتباط با روزنامه.....info@Hamedanpayam.com
Hamedanpeyam@yahoo.com
ارتباط با مدیرمسئول.....modir@Hamedanpayam.com
ارتباط با سردبیر.....sardabir@Hamedanpayam.com
سرویس آگهی.....agahi@hamedanpayam.com
سرویس اشتراک.....eshterak@hamedanpayam.com
چاپخانه پیام رسانه.....litohoma@yahoo.com

▪ اوقات شرعی

اذان ظهر	۱۲:۰۹
غروب خورشید	۱۸:۱۴
اذان مغرب	۱۸:۳۱
نیمه شب شرعی	۲۳:۲۷
اذان صبح فردا	۰۴:۴۰
طلوع خورشید فردا	۰۶:۰۴

» منبع: موسسه ژئوفیزیک تهران

▪ آب و هوا

پیش‌بینی وضع هوا:

صاف تا کمی ابری، همراه با وزش باد و رگبار باران

شهرستان	همدان	ملایر	تویسرکان	نهاوند	گودرز/همگ	زرین	فامنین	فهلیان	اسدآباد	بهار
▲	۲۸	۲۶	۲۶	۲۷	۲۵	۲۴	۲۶	۲۶	۲۴	-
▼	۹	۱۲	۱۲	۱۰	۸	۷	۱۰	۸	۶	-
▦	۵۰	۴۰	۳۵	۳۵	۴۵	۴۵	۵۰	۴۰	۵۰	-

▪ حدیث:

امام علی(ع) :

داناترینِ مردم به خدا، پُرخواهش ترینِ آنان از اوست.

غرر الحکم: ح ۳۲۶۰؛ نهج الدّعا ص ۲۹

▪ دوبیتی باباطاهر

تویی آن شکربن لب یاسمین بر — منم آن آتشین دل دیدگان تر
از آن ترسم که در آغوشم آیی — گدازد آتشت بر آب شکر

تـــازه‌ها

ساخت محافظ خود تمیز شونده صفحه نمایش تلفن

محققان موفق به ساخت یک محافظ خود تمیز شـــونده، مخصوص صفحه نمایش تلفن هوشمند شدند.

به گزارش ایرنا، تمام مواد اســـتفاده شـــده برای تولید این پوشش آنتی باکتریال، آنزیم و مولکول‌های زیســـتی طبیعی هســـتند. پوشـــش این صفحـــه، چربی لکه‌های روی صفحه نمایش را تجزیه کرده و صابونی تولید می‌کند که میکروب‌های روی صفحه نمایش را حذف می‌کند.

تلفن همراه، شـــماره‌گیر دســـتگاه خودپرداز، دکمه‌های آسانســـور و تجهیزاتی از این دســـت، حاوی باکتری و موارد بیماری‌زایی هستند که به راحتی توسط افراد منتقل می‌شوند.

مبارزه با سرطان با کشف یک آنزیم

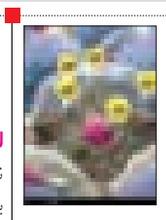

پژوهش‌هـــای محققان نشـــان می‌دهد که عملکـــرد آنزیم RIPK۳ نقـــش موثری در مبارزه با بیماری‌های خود ایمنی و ســـرطان دارد.

به گزارش ایرنا، پیش‌تر تصور می‌شـــد که نقش این آنزیم ارســـال پیام‌ها بین میتوکندری ســـلول (موتورخانه ســـلول) و سیستم ایمنی اســـت؛ در حالیکه مطالعات جدید نشـــان می‌دهـــد ارتباط صورت گرفته توســـط این آنزیم دو نقش دارد؛ یکی راه‌اندازی واکنش‌های ایمنـــی و دیگری تنظیم واکنش‌های التهابی اســـت کـــه می‌تواند به بیماری های خود ایمنی منجر شود.

شیوه جدید برای نقشه‌برداری سه‌بعدی از کیهان

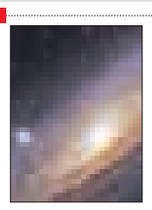

دانشـــمندان شـــیوه جدیـــدی را بـــرای نقشه‌برداری از کیهان در سه بعد ارائه داده‌اند.

بـــه گزارش ایســـنا، محققـــان، روش جدیدی را برای محاسبه فواصل کیهانی با اســـتفاده از انفجارات مرموز انرژی ارائه داده‌اند. این شـــیوه به دانشـــمندان امکان تعیین موقعیت سه‌بعدی کهکشان‌های دوردست و نقشه‌برداری از کیهان را فراهم می‌کند.

منجمان در واقع، ایده اســـتفاده از نوعی پدیده جدید را برای بررســـی اجرام کیهانی در جهان ارائه داده‌اند و معتقدند قادر خواهند بود از این جرقه‌ها برای ارائه تصویری از چگونگی گسترش کهکشان‌ها در تمامی فضا استفاده کنند

کیفی هوشمند برای تاجران

«جـــی کِیس» کیفی هوشـــمند مخصوص تاجران اســـت که دارای ویژگی‌های بســـیاری است.

بـــه گزارش فـــارس، «جی کِیـــس» یک کیف هوشـــمند مخصوص تاجران و بازرگانان است که دارای ویژگی‌های هوشمند و لوازم جانبی برای پاسخگویی به نیازهای انسان مدرن است که توسط «بورید» طراحی شده است.

ایـــن کیف دارای یک صفحـــه نمایش اچ‌دی ٦ اینچ اســـت که کاربر می‌تواند اطلاعات مختلف مانند آب و هوا، جلسات، اخبار بازار و سهام را به‌روز مشـــاهده کند و دارای یک دوربین اچ‌دی ۱۰۸۰«پ» یکپارچه است و کاربر می‌تواند برای مشاوره‌های بعدی جلسات را ضبط کند.

کشف گربه ماهی طلایی بسیار نادر

در اینجا تصاویـــری از یک نوع گربه‌ماهی را مشـــاهده می‌کنید که رنـــگ آن طلایی بوده و بســـیار نادر بوده اســـت که در چین توسط ماهیگیران صید شده است.

به گـــزارش فارس، در اینجـــا تصاویری از یک نـــوع گربه‌ماهی را مشـــاهده می‌کنید که رنگ آن طلایی و بســـیار نادر بوده است که در شـــهر «جیانگ‌شی» واقع در چین توســـط ماهی‌گیران صید شده است.

جالب است بدانید که دلیل نامگذاری گربه‌ماهی‌ها به دلیل داشتن سبیل در اطراف دهانشان و شباهت آن به گربه بوده است.

یادمان

میر سید علی در سیمای ادیب صوفیه

در بین مشایخ کبرویه پس از شـــیخ علاءالدوله [سمنانی] که پیروان او رکنیه خوانده شـــدند جالب‌ترین سیمایی که از لحاظ ادب صوفیه هم حیثیت قابل ملاحظه‌ای دارد میر ســـید علی همدانی است که پیروان او بیشتر به نام همدانیه خوانده می‌شوند.

این مرد بزرگ که از مفاخر اسلامی است هزارها شاگرد در کشمیر تربیت کرد که هر کدام برای خود اســـتاد شدند مقام سید علی همدانی هنوز در کشمیر محترم است و مردم آنجا را زیارت می‌کنند و در روزهای عاشورا هنگامی که دسته‌جات عزاداران از آنجا عبور می‌کنند پرچم‌های خود را به حال احترام فرود می‌آورند».

کیوسک

▪ **فرهنگ ملایر:** این رســـانه در شماره ۱۲۱ به اقدامات عمرانی شهردار زنگنه پرداخته و با معرفی آن آورده اســـت که این شـــهر در سال ۱۳۸٤ تأسیس شده و در ۲۵ کیلومتری شهر ملایر به سمت اراک قرار دارد.

در این گزارش در یک صفحه و با تصاویری که عملکرد شـــهرداری را نشان می‌دهد مطالبی در خصوص اقدامات انجام شده آمده است.

فرهنگ ملایر در ســـتون «از شما چه پنهان خود» آورده است که شنیده‌ها حاکی اســـت خیرا... مقنی قصد شرکت در انتخابات مجلس دهم را دارد که وی دارای کارشناســـی ارشد مدیریت بوده و در دور نهم مجلس هم کاندید مجلس شد.

▪ **هگمتانه:** این روزنامه نیز از ایجاد سازمان گردشگری در شهردار همدان خبر می‌دهد و به نقل از نایب‌رئیس کمیســـیون اقتصاد و سرمایه‌گذاری و گردشگری شورای شهر همدان می‌نویســـد: همدان یکی از شهرهای گردشگرپذیری اســـت که قابلیت بسیاری در جذب گردشگر دارد و در راستای رونق صنعت گردشـــگری پایتخت تاریخ و تمدن شهرداری در صدد است سازمان گردشگری را ایجاد کند.

این سازمان در شهرداری اصفهان نیز وجود دارد.

این جریده در ستون خط آزاد از دریافت مجوز انتشار ماهنامه میثاق مریانج به صاحب امتیازی سمیه مظاهری در زمینه فرهنگی خبر داده است.

کدبانو

برگر ذرت و سویا گیاهی

سویا ..... ۲ پیمانه
پیاز کوچک ..... یک عدد
ذرت پخته ..... یک پیمانه
آرد سوخاری ..... ۲ قاشق سوپخوری
تخم مرغ ..... یک عدد
نمک و فلفل ..... به میزان لازم
زردچوبه ..... یک قاشق چایخوری
روغن ..... به میزان لازم

▪ **طرزتهیه:**

ســـویا را در مقـــداری آب و نمـــک بـــه مدت ۲۰ دقیقه خیـــس کنید. پس از این مدت آبکش کنید وآن از روی آب ســـرد رد کنید. سویا را در دست کمی فشار دهید تا آب آن خارج شود. حـــالا به همـــراه پیاز چرخ کنید و در کاسه‌ای بریزید. نمک، فلفـــل و زردچوبه را هم اضافه کـــرده و خوب ورز دهید.

تخـــم مرغ را در مایه همبرگر بشـــکنید و بـــه ورز دادن ادامه دهید. آرد سوخاری و دانه‌های ذرت را بیفزایید و خوب مخلوط کنید.

از مایه برگر به اندازه یک پرتقال کوچک بردارید و در دســـت به شکل همبرگر فرم دهید.

همه مایه را به همین صورت به شـــکل برگر درست کنید و به مدت نیم ساعت در یخچال بگذارید.

پـــس از نیم ســـاعت برگرها را در روغن ســـرخ کنید و ســـپس همراه با ســـبزیجات دلخواه و نان همبرگری به شـــکل ساندویچ درست کنید.

در شهر

صاحبان قدرت شهر را حوزه استحفاظی خود می دانند

کلافه از این همه بنر

▪ بنرها به محیط زیست آسیب می زنند

چهره هر شهر به عنوان منبع افکار و اندیشه شهروندان آن شـــهر محسوب می‌شود و کیفیت آن بسیار با اهمیت اســـت به طوری که این امر توان رقابتی شـــهر را برای جذب هر چه بیشتر سرمایه و شهروندان خلاق تقویت می‌کند.

بر هم زدن منظر و چشـــم‌انداز شهری (آشفتگی بصـــری)، ایجاد مشـــکلات ترافیکـــی و حتی حادثه‌ای از جمله نتایج نابســـامانی در تبلیغات محیط شهری است و متاسفانه نابسامانی تبلیغات شهری و به خصوص نصب داربست در میادین و خیابان‌ها و کوچه‌های همدان معضلی شده که فضای شهر را شلخته و آشفته کرده است.

رواج تبلیغات داربســـتی در ســـطح شهرها

نابسامانی در تبلیغات شهری و روند رو به رشد تبلیغات داربستی گلایه‌های متعدد شهروندان از جمله اصناف را ایجاد کرده است.

بنرهای تبلیغاتی در اماکن عمومی و چهارراه‌های اصلی شـــهر همدان به صورت ناخوشـــایندی جلوی برخی زیبایی‌های شهری از جمله منظره گل، گیاه و درختان را گرفته است.

این در حالیست که طبق قانون باید محل نصب و مدت زمان تبلیغات از طرف شهرداری تعیین شـــود اما به نظر می‌رســـد این داربست‌ها بدون اعمال نظارت شهر را غرق کرده‌اند.

بر اساس بند ١٤ و ٢٧ ماده ٥٥ قانون شهرداری‌ها نصب داربســـت‌های تبلیغاتی در معابر عمومی ممنوع است.

نصب پرچم‌های رنگی در کناره خیابان‌ها، پل‌ها، تقاطع‌ها و ده‌ها و ده‌ها نوع تزئینات دیگر شهری، این روزها در همدان به وفور دیده می‌شود.

بنرهایـــی بـــا عنوان‌هـــای مختلف به وســـیله داربســـت‌هایی با خطر و آســـیب فراوان برای همشـــهریان در سطح شـــهر و به ابعاد مختلف نصب شـــده که موجب مخدوش کردن زیبایی معنوی و ظاهری شـــهر شده است. در حالی که نگرانی‌هـــا از آلایندگی محیـــط بصری با نصب بنرهای رنگارنگ و بی‌شـــمار در ســـطح شـــهر مطرح است.

مدیـــر یکـــی از کانون‌هـــای تبلیغاتـــی همدان می‌گوید: نصب بنر به منظور یادآوری یک مقوله به‌ویژه مباحث فرهنگ عمومی ضروری است اما در حوزه تبلیغات باید گفت که راه‌های دیگری برای ایـــن مهم وجود دارد که جراید، تلویزیون، پیامک و... از نمونه‌های درست آن است.

امیـــر برجیان با بیان اینکه هر روز به مکان‌های تبلیغات شـــهری اضافه می‌شـــود، گفت: تبلیغ از طریق اتوبوس‌ها، ایســـتگاه‌های حمل‌ونقل مســـافر، تابلوهای شـــهری، تلویزیون شهری و... همه و همه موجب شـــده که شـــهر مملو از تبلیغات شـــده و به نحوی ســـیمای شهر به محاصره تبلیغات درآید.

وی افـــزود: نه تنها شـــهرداری‌ها، بلکه برخی ارگان‌ها کـــه قدرت و وســـیله تبلیغات را در دســـت دارند با گرفتن گوشه‌ای از شهر، مدام تبلیغات خود را از ایـــن طریق انجام می‌دهند گو اینکه آن نقطه از شـــهر حوزه اســـتحفاظی آنهاست.

برجیان این مشکل را یک مشکل ریشه‌ای خواند و گفت: قانون مشخصی برای ساماندهی تبلیغات وجود ندارد و هم‌اینک حتی از طریق قبض‌های برق، آب و تلفن و... هم تبلیغات انجام می‌شود. در حالی که کار تبلیغات باید توســـط نهادهای خاص ساماندهی شود.

مدیرکل محیط زیســـت استان همدان نیز با بیان اینکه آلودگی بصری، آســـایش مردم را ســـلب می‌کند، افزود: بنرهای شـــهری به لحاظ بازیافت سازگار با محیط زیست نیست. هر چقدر چاپ بنرها بیشـــتر شـــود به همان میزان آلودگی‌های محیطی بالا خواهد رفت.

محمدی بیان کرد: رنگ بنرها حاوی سرب بوده و برای محیط زیست بسیار آسیب‌رسان است.

وی تلاش عرصه اطلاع‌رسانی برای مقابله با این نوع آلودگی را مفید دانســـت و گفت: نمی‌توان بـــه کل بنرهای اطلاع‌رســـانی را حذف کرد اما می‌توان آنها را سروسامان داد به نحوی که برای آنها حد و حدود مشخص کرد.

محمـــدی در خصوص عملکرد اداره کل در این ارتباط افزود: با توجه به اینکه تبلیغات از طریق نصب بنر موضوع جدیدی اســـت ما کمتر به آن پرداختیـــم و هنوز راهکار مشـــخصی برای آن نیافتیم ولی باید در دستور کار باشد.

ضرورت مخاطب‌شناسی در حوزه تئاتر کودک و نوجوان

درد کودک مســـواک زدن و نظافت نیست؛ بلکه تفکراتی اســـت که باید بازندگی بهتر به کودک القا شـــود! اما متأســـفانه هنوز به آن حدی نرسیدیم که کودک فکر کند چه از جامعه می‌خواهد تا به رشد و بالندگی تفکر خود کمک کند.

مرتضی تحصیلی هنرمند پیشکســـوت حوزه تئاتر، مخاطب‌شناسی را از ضروری‌ترین مسائل در حوزه نمایش کودک و نوجوان دانســـت و گفت که یکی از ویژگی‌هایـــی که رعایـــت آن در نمایش کودک ضروری اســـت، فهم درســـت و صحیـــح از خود نمایش کودک اســـت، در نمایش کودک و نوجوان القای اهداف نمایش باید مدنظر قرار گیرد تا کودک ارتباطی صمیمی با نمایش برقرار کند.

به گزارش روابط عمومی بیست ودومین جشنواره بین‌المللـــی تئاتر کودک و نوجـــوان همدان، وی با اشـــاره به عناصری چون جذابیـــت، خلاقیت، بیان درســـت و زبان کودک‌فهم، به‌عنوان مشـــخصات نمایش کـــودک، افزود: مخاطب‌شناســـی در حوزه کودک و نوجوان حایز اهمیت است و نمایش‌هایی کـــه در حیطه کودک و نوجوان اجرا می‌شـــود باید به فراخور فهم کـــودک و نوجوان بوده و با کودک که تفکری نوپا دارد و نو بیان است همخوان باشد.

ایـــن کارگردان همدانی با تأکید بر اینکه این نوع از نمایش باید در راستای رســـیدن به اهداف نمایش کـــودک و نوجوان، با ادبیـــات کودک و نحوه تفکر کودک هماهنگ باشـــد و با زبان کودکانه القا شود، بیان کرد: متأسفانه گاهی کارها در نمایش کودک به سمت هجو و تکرار مکررات می‌رود.

تحصیلی گفت: درد کودک مســـواک زدن و نظافت نیست؛ بلکه تفکراتی اســـت که باید بازندگی بهتر به کودک القا شـــود! اما متأسفانه هنوز به آن حدی نرسیدیم که کودک فکر کند چه از جامعه می‌خواهد تا به رشد و بالندگی تفکر خود کمک کند.

وی با اشاره به اینکه نقاط ضعفی در نمایش کودک وجود دارد که در این بین نداشـــتن محتوای درست در نمایش‌هایـــی کـــه منجر به تربیت نســـل آینده می‌شود به چشم می‌خورد، افزود: همچنین نداشتن ارتباط صحیـــح در نمایش‌ها وجـــود دارد که باید کارگردان، نویسنده و بازیگران به منظور فهم درست مســـائلی که کودک روزانه و در آینده با آن برخورد می‌کند، آنها را مدنظر قرار دهند و بسیار ماهرانه و با ابزارهای خاص خودش به آن بپردازند.

این کارگردان تأثیر موسیقی، نور، طراحی و رنگ‌ها درصحنه بر کودکان را بســـیار بالا دانست و اظهار کرد: نمایشـــی که با صحنه، موســـیقی و رنگی که منطبق بر دنیای شاد و کودکانه تنظیم و برنامه‌ریزی شود نتیجه بسیار مطلوبی در رشد و خلاقیت ذهنی کودکی که آینده‌ساز جامعه است، خواهد داشت.

تحصیلی با بیان اینکـــه نمایش کودک در همدان تا حدودی با برگزاری جشنواره بین‌المللی تئاتر کودک و نوجوان جایگاه خود را پیداکرده و به فراخور آن در ســـایر شهرستان‌های اســـتان نیز این‌گونه است، افزود: نمایش کودک نســـبت به چند سال پیش رو به رشـــد بوده و این از تاثیر جشنواره تئاتر کودک و نوجوان در استان است. وی گفت: اگر در جشنواره انتخاب متن‌ها به‌صورت سلیقه‌ای نباشد و سیاست برگزارکنندگان جشـــنواره پیشرفت تفکر کودک و رسیدن به بالندگی ذهن باشـــد برگزاری جشنواره بین‌المللی تئاتر کودک و نوجوان بســـیار مطلوب و مؤثر خواهد بود که البته در دو ســـه سال اخیر این اتفاق افتاده و نمایش‌ها مناسب بوده است.

کارگـــردان تئاتر کودک و نوجـــوان با بیان اینکه در این جشـــنواره نمایش‌های خارجی را شاهد بودیم که کـــودک زبان بازیگـــران را نمی‌فهمید اما آنقدر خوب ساماندهی و طراحی‌شده که مخاطب توانسته با آن ارتباط برقرار کند، افزود: این به دلیل شناخت کارگردان و نویسنده از مخاطب کودک بوده است.

گل وگیاه

"مزریـــون" یـــا "دافنه فوریه" گونه‌ای از جنس دافنه و بومی اکثر نواحـــی اروپا و غرب آسیاســـت. در جنوب اروپـــا اغلب در ارتفاعات متوسط تا زیاد و یا در دامنه کوه‌ها یافت می‌شود. اما در شـــمال اروپا اغلب در نواحی نزدیک سطح دریا رشد می‌کند.

مزریـــوم یا دافنه فوریه درختچه‌ای خزاندار بوده که تا حدود ۱/۵متر ارتفاع رشد می‌کند.

گل‌ها معمولاً در اوایل بهار روی ســـاقه‌های گل دهنده و پیش از ظهور برگ‌ها، ظاهر می‌شـــوند. گل‌هـــا به رنگ صورتی یا ارغوانی روشـــن (به ندرت ســـفیدرنگ) بـــوده و دارای چهار لوب هستند. پوشش گل حدود ۱۰ تا ۱۵ میلیمتر قطر داشته و دارای عطری بسیار نافذ و قوی است.

عکس روز

اعتراض عضو شورای شهر بندر عباس به تداوم چندین و چند ساله ورود پساب فاضلاب شهری به دریا

عکس:تابناک

خبر

دسترسی به سرویس پست الکترونیک بر روی موبایل

شـــرکت پست امکان دسترسی به سرویس پست الکترونیک را از طریق تلفن همراه برای کاربران فراهم کرد.

مدیـــرکل مرکز فنـــاوری اطلاعات پســـت در گفت وگو با مهر گفت: شرکت پســـت در راستای توسعه سرویس‌های نوین و دسترسی ســـریع و آسان مردم بـــه ســـرویس‌ها و خدمات پســـتی ضمن توســـعه زیرســـاخت‌های نرم‌افزاری سامانه پست الکترونیک، امکان دسترسی به این سرویس را از طریق تلفن‌های همراه مجهز به سیســـتم‌های عامل اندروید، ویندوز موبایل و IOS فراهم کرده است.

کاظم میرزایی، افزود: علاوه بر این سرویس، طراحی نسخه‌های قابل نمایش ســـایر سرویس‌های شرکت پست در تلفن همراه نیز در دستور کار مرکز فناوری اطلاعات شرکت پست قرار گرفته است.

وی درخصوص چگونگی دسترســـی به این سامانه اظهار کرد: کاربـــران می‌توانند با ورود آدرس Mail.post.ir در مرورگر تلفن همراه خود به این ســـامانه مراجعه کرده و از امکانات آن بهره‌مند شوند.

مدیرکل مرکز فناوری اطلاعات پســـت با بیان اینکه انعطاف‌پذیـــری و تعاملی بـــودن از ویژگی‌های مهم نسخه قابل نمایش سرویس پست الکترونیک بر روی تلفن همراه است گفت: بازیابی رمز عبور نیز از طریق تلفن همراه امکان‌پذیر اســـت که برای آن، متقاضیان باید اطلاعات مربوط به فرم و شـــماره همراه مربوط را وارد کنند.

میرزایی با تأکید بر توســـعه این نرم‌افـــزار و ارتقای قابلیت‌های آن بیان کرد: سرویس چت آنلاین نیز در این سامانه به منظور تسهیل و تسریع دسترسی کاربران در حال طراحی است که بزودی به بهره‌برداری خواهد رسید.

دانستنی ها

درباره آدامس بیشتر بدانید

شـــاید بارها و بارها دیده‌اید کـــه افراد هنگام اســـترس از جویدن آدامس بهره می‌برند، این یک تلقین بی‌اســـاس نیســـت، تحقیقات نشان داده که جویدن آدامس واقعاً بـــرای تمرکز فکر و کاهش استرس موثر است.

بهبـــود حافظه علمـــی و افزایش تـــوان یادگیری کوتاه‌مـــدت و بلندمدت از دیگـــر مزایای جویدن آدامس بیان شـــده اســـت، به طوری کـــه برخی محققان اعلام کرده‌اند کـــه جویدن آدامس بخش جلوی شـــبکه کورتکس مغزی را فعال‌تر کرده و موجب پردازش بهتر اطلاعات مغز انسان می‌شود.

این کوچک جویدنـــی، خاصیت درمانی هم دارد. نوعی از شـــیرین‌کننده‌های آدامس به نام مانیتول، موجـــب بهبود روند بیماری پارکینســـون و از بین بردن توده‌های خونی و مغزی می‌شود.

این شـــیرینی کوچک که فقط برای جویدن آماده شـــده، برای ســـلامتی دندان‌ها نیز مفید اســـت. عموم مـــردم بر این باورند کـــه جویدن آدامس مضر اســـت، اما برخی از دندانپزشکان معتقدند که جویدن آدامس موجب تولید بزاق می‌شـــود و بزاق عامل بیـــرون انداختن باکتری‌های درون دهان است.