پیام تاریخ، تمدن و فرهنگ مادستان
|ISNN: 2322-4665|
روزنامه همدان پیام
www.HamedanPayam.com
دوشنبه ● ۱۳ دی‌ماه ۱۳۹۵ ● ۳ ربیع‌الثانی ۱۴۳۸ ● ۲ ژانویه ۲۰۱۷
سال دوازدهم ● شماره ۲۸۱۶ ● ۱۲ صفحه روزنامه + نیازمندی‌ها ● ۵۰۰ تومان

ایران
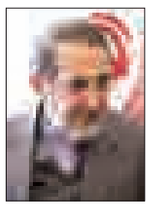
پیروزی حلب فتح‌الفتوح است
ص ۴

جامعه

اعتبارات پژوهشی قربانی هزینه‌های دانشگاه
ص ۵

مادستان
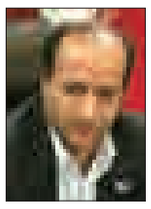
وزیر بهداشت و درمان به ملایر سفر می‌کند
ص ۳

خبر

دست پر استان در اقتصاد مقاومتی
ص ۲

همدان پیام
در تلگرام @hamedapayam
نیازمندی‌های روزنامه
در تلگرام @bazarehamedan

خیابان پهناور یا ۸۵ درخت تناور

■ مقاومت در برابر قطع درختان در نهاوند

ص ۳

در حالی که کمتر از ۳ماه تا نوروز باقی است

دوئل "نظارت" بخش دولتی و خصوصی بر خانه‌مسافرها

ص ۸

واگذاری تمام پروژه‌ها تا پایان سال

ص ۲

چشم انداز روشن برای اقتصاد استان

■ عقد تفاهم‌نامه اقتصادی "پیام‌رسانه" با شرکت "ایراندار"

ص ۶

/عکس: پوریا باکیره

دست‌های پشت پرده، ترافیک کاری یا ...؟

ورزش پهلوانی را به حال خود رها کنید!

آن همه هیاهو و هلهله، آن همه بر طبل جنگ کوبیدن رقبا، آن همه تلاش که برای کشتی‌گیران به مثابه رفتن روی تشک در یک رویداد مهم بود عصر شنبه به یکباره فروکش کرد. خبر تعویق مجمع انتخاباتی هیأت کشتی استان همدان آب سردی بود بر پیکر ۱۲ کاندیدای مجمع ورزش نخست استان، طرفدارانشان و در مجموع خانواده بزرگ کشتی که مدت‌ها انتظار چنین روزی را می‌کشیدند تا سرنوشت ۴ ساله رشته محبوبشان در یک جلسه چند ساعته رقم خورد.البته جلسه چند ساعته که چه عرض کنیم! اینکه مجمع انتخابات هیأت‌های ورزشی به سمت انتصابات پیش می‌رود یا خیر خود سؤال بزرگی است...

ص ۷

یادداشت روز

سرسبزی نهاوند حفظ شود

۱- نهاوند را دروازه ورود اسلام به ایران می‌دانند و در همین حد از نهاوند یاد می‌شود در حالی که منطقه‌ای ارزشمند که محل آشنایی ایرانیان با فرهنگ و تمدن اسلامی بوده است، شایستگی آن را دارد که شهرستانی آباد، توسعه‌یافته و تأثیرگذار در مسائل فرهنگی کشور و حتی جهان اسلام باشد...

ص ۲

با اجرای طرح سلامت خدمات پزشکی شفاف‌تر شد

رئیس دانشگاه علوم پزشکی همدان در بیان دستاوردهای طرح تحول نظام سلامت به ایسنا گفت که اجرای این طرح چهره خدمات پزشکی را شفاف کرده و روابط بعضاً ناسالم مالی بین پزشکان و بیماران را قطع کرده است.

به گفته حبیبا... موسوی‌بهار طرح فوق در فاصله چند ماه از آغاز در حوزه درمان، به حوزه بهداشت سپس به اصلاح کتاب ضرایب نسبی خدمات پزشکی و بخش خصوصی تسری یافت و همگان را ملزم به تمکین به قانون کرد و چهره خدمات پزشکی را شفاف و درخشان‌تر از گذشته کرده و روابط هرچند معدود مالی ناسالم را قطع کرده است.

رئیس دانشگاه علوم پزشکی همدان با بیان اینکه طی سالیان گذشته نظارت کافی بر واردات و فروش تجهیزات پزشکی مصرفی و سرمایه‌ای صورت نمی‌گرفت، اظهار کرد: متأسفانه قیمت‌های نجومی و لجام‌گسیخته بخش بسیار مهمی از هزینه‌های بیماران را تشکیل می‌داد.

وی افزود: طرح تحول نظام سلامت در راستای حمایت مالی از بیماران و کنترل قیمت‌ها، نظام کنترل و ثبت واردات و قیمت فروش تجهیزات پزشکی با ایجاد سامانه‌ای خاص از سال ۹۳ آغاز شد و در همین راستا قیمت این کالاها به طور متوسط تا ۵۰ درصد کاهش یافت.

موسوی‌بهار ادامه داد: مراکز درمانی دولتی و خصوصی موظف به خرید از این سامانه شده و همه واردکنندگان و تولیدکنندگان برای فروش محصولات مکلف به ثبت در سامانه مزبور شدند بنابراین این امر موجب کوتاه شدن دست دلالان و واسطه‌گران از روند تأمین و توزیع تجهیزات پزشکی شد که در شرایط اضطراری مورد نیاز بیماران و خانواده آنها بوده است.

وی خاطرنشان کرد: در راستای ایجاد عدالت در سلامت و ایجاد دسترسی عادلانه به خدمات در سطح ۲ و ۳ پزشکی ضرایب دریافتی پزشکان در مناطق محروم بالاتر رفت و تعداد زیادی از پزشکان متخصص تمایل به حضور و ماندگاری طولانی در اینگونه مناطق پیدا کردند.

رئیس دانشگاه علوم پزشکی همدان از گسترش اورژانس بیمارستان‌ها خبر داد و تصریح کرد: همچنین واحدهای زایمانی پیشرفته ویژه در مراکز زایمانی، کلینیک‌های ویژه در همه شهرستان‌ها و مراکز جامع و غربالگری سرطان ساخته و بهره‌برداری شدند یا در حال نهایی شدن هستند.

وی اعلام کرد: در طرح تحول نظام سلامت، پایگاه‌های فوریت‌های شهری و جاده‌ای گسترش یافته و ناوگان آمبولانس‌های فرسوده نوسازی کامل و جایگزینی تقریبا ۱۰۰ درصدی شده است.

وی از راه‌اندازی چند اورژانس هوایی در چندین استان کشور خبر داد و گفت: پوشش بهداشتی روستاها کامل شده و حاشیه‌نشینان شهرهای بزرگ برای نخستین‌بار تحت پوشش خدمات بهداشتی جامع قرار گرفتند.

وی به راه‌اندازی سامانه سیب و پرونده الکترونیکی اشاره کرد و گفت: برای نخستین‌بار جمعیت شهرنشین به طور کامل تحت پوشش خدمات مراقبان سلامت قرار گرفتند و پرونده الکترونیک سلامت ایرانیان در حال تکمیل است.

موسوی‌بهار به سامانه بیمه سلامت ایرانیان اشاره کرد و گفت: سازمان بیمه سلامت ایرانیان که چند ۱۰ میلیون روستایی و بیش از ۱۰ میلیون شهرنشین را بدون دریافت

حق سرانه بیمه کرده، از آبان‌ماه گذشته تا کنون یعنی بیش از یکسال است که ریالی بابت بدهی خود به بیمارستان‌ها پرداخت نکرده است.

وی افزود: سازمان تأمین اجتماعی نیز از دی‌ماه سال ۹۴ تا کنون پرداختی نداشته و این در حالیست که بانک رفاه بابت پرداخت نیمی از مطالبات تأمین اجتماعی سود مربوطه را از بیمارستان‌ها خواهد گرفت.

موسوی‌بهار اظهار کرد: بیمارستان‌ها با این عدم دریافتی و الزام به رعایت مفاد طرح تحول به سختی مدیریت شده‌اند و بدهی سرسام‌آوری به پزشکان، پرستاران و طرف‌های قرارداد خود مانند شرکت‌های تهیه‌کننده تجهیزات مصرفی پزشکی، آشپزخانه و... دارند.

تجهیز اتوبوس‌های همدان به نمایشگر

همدان نخستین شهری خواهد بود که طی ۸ ماه آینده تمام اتوبوس‌هایش به تلویزیون شهری LCD مجهز می‌شود. مدیرعامل سازمان اتوبوسرانی همدان با بیان این مطلب به فارس افزود: قولی که به مردم داده‌ایم افزایش تعداد تلویزیون‌های شهری LCD است. محمد پوروخشوری با بیان اینکه اوایل امسال به جای اینکه پوستر سازمان‌های مختلف در اتوبوس‌ها نصب شود سعی کردیم الس‌دی‌ها را داخل اتوبوس نصب کنیم تا تبلیغات به این شکل صورت گیرد، گفت: به صورت پایلوت در چند اتوبوس LCD نصب کردیم که البته بازخورد خوبی نیز داشت.

وی بیان کرد: در کنار این اقدام نه تنها تبلیغات سازمان‌ها مورد توجه قرار می‌گیرد بلکه مردم را نیز می‌توان با حقوق شهروندی آشنا کرد و خدماتی که از سوی شهرداری نیز ارائه می‌شود به آنها شناساند.

مدیرعامل سازمان اتوبوسرانی همدان تصریح کرد: اگر مردم بدانند مبلمان شهری با چه مشقتی ایجاد می‌شود که در واقع از مالیات‌هایی است که از خود آنها گرفته شده، در حفظ و نگهداری امکانات موجود بیشتر تلاش می‌کنند.

وی با اهمیت به افزایش آموزش شهروندی افزود: خوشبختانه معاونت فرهنگی نیز در این زمینه تلاش قابل توجهی دارد. پوروخشوری با بیان اینکه قسمت اعظمی از کار سازمان اتوبوسرانی با مردم است و تلویزیون‌های الس‌دی را در داخل اتوبوس‌ها به صورت پایلوت ایجاد کردیم که بازخورد خوبی داشت، گفت: در این خصوص با روش مالی سرمایه‌گذاری فراخوان دادیم و یکی از شرکت‌های سرمایه‌گذاری نیز ورود کرد و اکنون می‌توان به جرأت گفت که همدان نخستین شهری است که طی ۸ ماه آینده تمام اتوبوس‌هایش به تلویزیون شهری LCD بین ۲۹ تا ۳۲ اینچ مجهز می‌شود. وی با بیان اینکه از طریق الس‌دی‌ها علاوه بر تبلیغات، آموزش شهروندی در حوزه‌های مختلف نظیر حمل‌ونقل، ایمنی، بازیافت و... مورد توجه است، افزود: ۱۵ روز قبل فراخوان دادیم و سرمایه‌گذار نیز جذب شد که تاکنون ۱۳ اتوبوس مجهز به مانیتور LCD شده‌اند.

برپایی نمایشگاه کالاهای خانگی و بازرگانی در همدان

مدیرعامل شرکت نمایشگاه‌های بین‌المللی استان همدان از برپایی شانزدهمین نمایشگاه «کالاهای خانگی و بازرگانی» و همزمان با آن هشتمین نمایشگاه «فرش ماشینی، موکت، کفپوش و صنایع وابسته» در محل دائمی نمایشگاه‌های بین‌المللی استان خبر داد.

حسین الماسی در گفت‌وگو با ایسنا، افزود: در نمایشگاه کالاهای خانگی و بازرگانی از ۸ استان تهران، قم، اصفهان، خراسان‌رضوی، کرمانشاه، قزوین، تبریز و شهرهای کاشان و همدان در فضایی افزون بر ۳ هزار و ۵۰۰ مترمربع تعداد ۹۰ واحد مشارکت‌کننده در ۳ سالن ابن‌سینا، الوند و هگمتانه به ارائه محصولات خود می‌پردازند.

وی اقلام مورد عرضه در این نمایشگاه را شامل لوازم‌خانگی، بازرگانی، فرش ماشینی، موکت، کف‌پوش، کاغذ دیواری و دکوراسیون برشمرد و ادامه داد: لوازم آشپزخانه هم شامل هود، گاز، سینک، چینی، آرکوپال، حوله‌جات، کالای خواب، انواع بلورجات، مصنوعات فلزی، کالاهای تزئینی، ترمه، ظروف سیلور و لوازم دکوریجات ارائه می‌شود.

این عضو هیأت‌مدیره شرکت نمایشگاه‌های بین‌المللی استان همدان با بیان اینکه این نمایشگاه از ۱۵ تا ۲۰ دی‌ماه و به مدت ۶ روز در محل دائمی نمایشگاه‌های بین‌المللی استان همدان برپاست، خاطرنشان کرد: ساعت بازدید نمایشگاه از ساعت ۱۵ تا ۲۰ است و علاقمندان می‌توانند در این ساعات از نمایشگاه دیدن کنند.

کلافگی آتش‌نشانی از مزاحمت‌های تلفنی

مزاحمت‌های تلفنی صدای مدیرعامل آتش‌نشانی همدان را درآورده است.

مدیرعامل آتش‌نشانی و خدمات ایمنی همدان گفته: مزاحمت‌های تلفنی همچنان در صدر دغدغه‌های خدمات‌رسانی آتش‌نشانان همدانی است به طوری که تعداد این مزاحمت‌ها از عملیات‌های ایستگاه‌های آتش‌نشانی پیشی گرفته است.

محمدرضا بیاناتی به ایرنا گفته: در ۴۸ ساعت گذشته (شنبه و یکشنبه) بیش از ۵۰۰ تماس تلفنی مزاحمان با اپراتور ۱۲۵ را داشته‌ایم که در شتاب در امدادرسانی‌ها مشکل ایجاد می‌کند.

وی اضافه کرد: مزاحمت‌های تلفنی صورت گرفته با مرکز پیام و کنترل فرماندهی عملیات منجر به این می‌شود که در نحوه خدمات‌رسانی لازم کاستی‌هایی ایجاد شود و اعتیاد برخی به مزاحمت‌های اینچنینی جای تأسف دارد.وی بیان کرد: عمده عملیات امدادونجات در روزهای اخیر نیز بی‌احتیاطی ناشی از حریق منزل، خودرو و باغ و حبس خانگی و آسانسور و نیز نجات حیوانات بوده است. وی با تأکید بر لزوم همکاری شهروندان برای شتاب در امدادونجات آتش‌نشانان گفت: مزاحمت‌های تلفنی در مواقعی مانع از شتاب بخشی در امدادونجات آتش‌نشانان می‌شود.

وی اضافه کرد: روزانه نزدیک به ۳۰۰ مزاحمت تلفنی با مرکز پیام و کنترل فرماندهی عملیات انجام می‌شود که از طریق مراجع قانونی و قضایی پیگیر برخورد با آنها هستیم.

تبریک و تهنیت

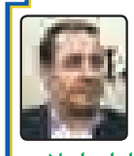

جناب آقای دکتر حسن بهرام نیا
نماینده محترم مردم نهاوند در مجلس شورای اسلامی
انتخاب شایسته جنابعالی بعنوان
رییس هیات نظارت بر انتخابات شوراهای اسلامی شهر و روستاهای استان

و جناب آقای فتح الله چمنی
انتصاب شایسته شما را بعنوان
دبیر اجرایی هیات عالی نظارت بر انتخابات شوراها اسلامی استان
تبریک عرض نموده و توفیق روزافزون شما را در مراحل بالاتر آرزومندیم.

از طرف جمعی از ایثارگران استان همدان

مدیران محترم ادارات و روابط عمومی‌های گرامی
الوو پیام...
تلفن: ۳۸۲۷۹۰۴۰ - ۰۸۱ پیامک: ۱۰۰۰۶۰۶۶
E-mail: mardomi@hamedanpayam.com

ستونی برای پاسخ به خواسته شهروندان است

پیام تاریخ، تمدن و فرهنگ مادستان
The Message Of Madestan's History & Civilization & Culture
روزنامه همدان پیام
۲
دوشنبه ● ۱۳ دی‌ماه ۱۳۹۵ ● شماره ۲۸۱۶
خبر
khabar@hamedanpayam.com

اطمینان خاطر بهداشت غذایی همدان به مردم
لبنیات همدان مواد نگهدارنده ندارند

محصولات لبنی کارخانه‌های همدان فاقد مواد نگهدارنده است.
مدیر نظارت بر مواد غذایی، آرایشی و بهداشتی معاونت غذا و دارو علوم پزشکی همدان با بیان این مطلب به ایرنا افزود: هیچگونه مواد نگهدارنده به محصولات لبنی کارخانه‌های همدان اضافه نمی‌شود و مردم نگران مصرف محصول کارخانه‌ها نباشند.
محمد کاظم‌زاده اضافه کرد: تصور مردم در این است که به عنوان مثال شیر پاستوریزه با مدت نگهداری ۶ ماهه با افزودن مواد نگهدارنده است در حالی که فرآوری روی شیر با میکروب‌زدایی کامل همراه است و به این دلیل قابلیت مصرف تا ۶ ماه را دارد.
وی شایعه‌های جاری مبنی بر افزودن وایتکس به محصول لبنی شیر را بی‌اساس خواند و افزود: آزمایش‌های متعددی را از کارخانه‌های لبنی استان همدان به صورت مستمر انجام می‌دهیم و این ادعا به هیچ عنوان صحت ندارد.
وی افزود: در ماه‌های اخیر نیز تذکر جدی پیرامون میزان استفاده کم از ویتامین دی، اضافه شدن آب به شیر و یا ایراد داشتن خط تولید وجود داشته که البته این موارد خیلی ناچیز بوده و در رفع آن اقدام شده است.
وی بیان کرد: کارشناسان این معاونت بازدیدهای روزانه، هفتگی و ماهانه از کارخانه‌ها را در دستور کار دارند و از آنجا که کنترل بهداشت مواد لبنی حساست بالایی دارد، مورد توجه جدی قرار می‌گیرد.
وی خاطرنشان کرد: مصرف روغن پالم در فرآورده‌های لبنی همدان نیز انجام نمی‌گیرد و مردم نسبت به این موضوع اطمینان لازم را داشته باشند.

یادداشت روز

سرسبزی نهاوند حفظ شود

۱- نهاوند را دروازه ورود اسلام به ایران می‌دانند و در همین حد از نهاوند یاد می‌شود در حالی که منطقه‌ای ارزشمند که محل آشنایی ایرانیان با فرهنگ و تمدن اسلامی بوده است، شایستگی آن را دارد که شهرستانی آباد، توسعه‌یافته و تأثیرگذار در مسائل فرهنگی کشور و حتی جهان اسلام باشد.
۲- ویژگی‌های نهاوند تنها در محل آشنایی ایرانیان با اسلام نیست، بلکه نهاوند به لحاظ طبیعی، تاریخی و سیاسی دارای ویژگی‌ها و شایستگی‌های بسیاری است.
گروهی از پژوهشگران نیز نهاوند را محل زندگی حضرت نوح(ع) می‌دانند و حتی یکی از زیارتگاه‌های این شهرستان را مقبره این پیامبر معرفی می‌کنند.
نهاوند شهر سراب‌ها، شهر ابوذرها و شهر افتخاراتی است که تنها افتخار مانده‌اند و امروز نهاوند با تمام شایستگی‌ها، در جایگاه شایسته خود نیست.
۳- توسعه در نهاوند، شخص‌محور بوده است به‌گونه‌ای که اگر مسئولی توسعه‌گرا در شهرستان مسئولیت داشته، نهاوند گام‌هایی به سوی توسعه برداشته است و اگر مسئولان دچار حواشی سیاسی شده‌اند، سیاست‌بازی و چنددستگی مانع اصلی توسعه نهاوند شده است.
در این زمینه نهاوند تجارب بسیاری دارد که بزرگان این شهرستان می‌توانند، با مرور آن به آسیب‌شناسی توسعه در این شهرستان پرداخته و راهکار توسعه نهاوند را به صورت علمی و تجربی تدوین کنند.
۴- نهاوند این ویژگی را دارد که هر از چندی یکی از مشکلات آن به موضوع و سوژه اصلی رسانه‌ها تبدیل شود.
این موضوع از این لحاظ که نشان می‌دهد نهاوند به لحاظ رسانه، شهرستانی برخوردار است و خبرنگاران فعال و پرکاری دارد که می‌توانند مسائل و مشکلات شهرستان را به رسانه‌های محلی و سراسری برده و حل و رفع آنها را مطالبه کنند، بسیار ارزشمند است.
اما از این جهت که هر موضوع شهرستان در هر سطح و اندازه‌ای و حتی در شرایطی که نیازی به طرح در خارج از شهرستان نیست، در رسانه‌های محلی استان و سراسری مطرح شود، موضوع قابل تأملی است.
۵- اکنون در ایران کمتر کسی یافت می‌شود که مسائل تعریض خیابان پیروزی نهاوند را نداند.
همه می‌دانند که با همت خبرنگاران نهاوندی استاندار، سازمان حفاظت محیط زیست کشور و استان و همه نهادهای ناظر مخالف قطع درختان این خیابان هستند و از طرفی هم می‌دانند که گروهی دیگر از خبرنگاران هم با تعریض خیابان به شکلی که حتی درختان مریض از نگاه آنها قطع شود و درختان دیگری جایگزین آنها شود، موافق هستند.
اینکه سرسبزی نهاوند باید حفظ شود، نقطه اشتراک هر دو دسته از خبرنگاران است.
۶- تعریض خیابان‌ها در مدیریت شهری جدید چندان حرکت پرطرفداری محسوب نمی‌شود معمولاً در شهرهای امروزه با یکطرفه‌سازی و روان‌سازی ترافیک مشکل ترافیک، شهر را حل کرده و سراغ تعریض خیابان نمی‌روند.
حال جدای از این، خیابان پیروزی نهاوند بر اساس قانون و دستورات و در نظر گرفتن تأکیدات استاندار و سازمان حفاظت از محیط زیست باید تعریض شود و درختان آن هم باید حفظ شوند البته اگر کارشناسان امر تشخیص دهند که درختی بیمار است، جایگزینی آن با درختی دیگر، وظیفه شهرداری است.
۷- خیابان پیروزی نهاوند، امروز از مشهورترین خیابان‌های ایران است که هر کس خبرها را پیگیری کرده با نام این خیابان آشنا است و اگر گذر او به همدان بیفتد، حضور و پیاده‌روی در این خیابان از برنامه‌های او می‌تواند باشد.
این شهرت، وظیفه شهرداری نهاوند را در اجرای طرحی زیبا با حفاظت از سرسبزی نهاوند و بخصوص این خیابان، سنگین می‌کند.

معاون اقتصادی استاندار از اجرای ۷۱ طرح خبر داد
دست پر استان در اقتصاد مقاومتی

معاون استاندار همدان از اجرای ۷۱ طرح عمده به ارزش ۳ هزار و ۴۰۰ میلیارد تومان در استان همدان خبر داد.
رضا قیاسی در جمع خبرنگاران اظهار داشت: کمیته اقتصادی ستاد اقتصاد مقاومتی تاکنون ۸ جلسه داشته که ۳۵ مصوبه حاصل آن بوده و ۱۰ دستگاه اجرایی در این جلسات گزارش ارائه داده‌اند.
وی با اشاره به اینکه در این جلسات پروژه‌های اولویت‌دار در این جلسات مسائل و مشکلات پیش روی اجرای سیاست‌های اقتصاد مقاومتی مورد بررسی قرار گرفته‌اند افزود: طرح‌های مختلفی در این زمینه مورد بررسی قرار گرفته است.
قیاسی تصریح کرد: ۱۰۸ جلسه کارگروه تسهیل و رفع موانع تولید با انجام ۷۷۰ مصوبه تاکنون تشکیل شده که ۳۶۳ مصوبه تاکنون اجرایی شده و ۲۶۴ مصوبه در دست پیگیری برای انجام است.
وی با بیان اینکه هزار و ۱۴۰ طرح برای دریافت تسهیلات در سایت بهین‌یاب ثبت‌نام کردند و از این تعداد ۶۸۵ طرح بررسی و تصویب شده است گفت: ۹۸ طرح به ارزش هزار و ۶۶۳ میلیارد ریال در دست بررسی بانک‌هاست تا تسهیلات رونق تولید به آنها پرداخت شود.
معاون اقتصادی و توسعه منابع استاندار همدان بیان کرد: ۲۸۴ طرح با رقم هزار و ۴۵۳ میلیارد ریال عقد قرارداد شده و تسهیلات مورد نظر به ۲۸۳ واحد با رقم هزار و ۴۴۴ میلیارد ریال پرداخت شده است.
وی با اشاره به پرداخت تسهیلات به ۱۳۵ واحد به مبلغ ۴۲۹ میلیارد ریال در سامانه هماهنگ (پرداخت مستقیم ثبت شده) تصریح کرد: به ۱۴۵ واحد ۸۷۰ میلیارد ریال تسهیلات پرداخت شده است که در مجموع میزان پرداختی تسهیلات رونق تولید به ۲ هزار و ۷۴۳ میلیارد ریال می‌رسد.
قیاسی اظهار داشت: نرخ بیکاری در تابستان امسال ۸ درصد بوده که این رقم در مدت مشابه سال گذشته نیز همین میزان بوده است و تغییری در این زمینه نداشتیم، استان همدان در این زمینه رتبه سوم را به خود اختصاص داده است.
وی درباره برخی پروژه‌های سرمایه‌گذاری خارجی در حال اجرای استان همدان نیز گفت: در حال حاضر ۲ نیروگاه خورشیدی ۷ مگاواتی با سرمایه‌گذاری ۱۶ میلیون یورویی، بلوک‌های سبک در ملایر با سرمایه‌گذاری هزار و ۱۰۰ میلیارد ریالی، فاز نخست طرح قطعه‌سازی و بخاری‌های با مصرف بهینه با چین و استرالیا در رزن به ارزش ۶۳ میلیارد ریال، سرمایه‌گذاری شرکت رایان کیت الکترونیک با کشور کره ۱۶۰ میلیارد ریال و تولید لنت ترمز با همکاری کشور کره به ارزش ۹۵ میلیارد تومان از جمله طرح‌های سرمایه‌گذاری در استان همدان محسوب می‌شود.
معاون استاندار همدان عنوان کرد: در حال حاضر ۷۱ طرح عمده به ارزش ۳۴ هزار و ۲۸۳ میلیارد ریال در استان همدان در دست اجراست که این طرح‌های در بخش‌های صنعتی، کشاورزی و گردشگری است.
قیاسی عنوان کرد: از این تعداد ۳۳ طرح به ارزش ۲۵ هزار و ۷۶۵ میلیارد ریال مربوط به بخش صنعت و معدن، ۲۳ طرح به ارزش ۳ هزار و ۶۳۱ میلیارد ریال مربوط به بخش کشاورزی و ۱۵ طرح به ارزش ۴ هزار و ۸۸۷ میلیارد ریال مربوط به بخش گردشگری است.
وی با اعلام اینکه ۶ طرح به ارزش ۳۰۲ میلیون دلار بررسی و آماده ارسال به صندوق توسعه ملی در بخش صنعت شده است گفت: طرح نیروگاه خورشیدی و پنل‌های خورشیدی شرکت سولار به ارزش ۳/۲ میلیارد یورو نیز در دست پیگیری است.

واگذاری تمام پروژه‌ها تا پایان سال

امسال تمام پروژه‌های نیمه‌کاره استان همدان به بخش خصوصی واگذار می‌شود.
معاون عمرانی استاندار همدان با بیان این مطلب در حاشیه کمیته برنامه‌ریزی و توسعه شهرستان اسدآباد در جمع خبرنگاران افزود: در حال حاضر ۱۷۰ پروژه نیمه‌کاره در استان همدان وجود دارد که امسال به بخش خصوصی به عنوان بهره‌بردار واگذار می‌شود.
محمودرضا عراقی ادامه داد: در حال حاضر با صدور فراخوان، واگذاری قطعی ۲۲ پروژه به انجام رسیده و سرمایه‌گذاران پروژه‌ها را تحویل گرفته‌اند و در حال بهره‌برداری هستند.
به گفته وی پروژه‌هایی که امکان اجرایی شدن ندارند، تحت هیچ شرایطی نباید تعریف و یا آغاز شود به طوری که باید پروژه‌های جدید در راستای اقتصاد مقاومتی و بهره‌ور باشند.
عراقی با تأکید بر حساس بودن و نظارت بر پروژه‌ها تصریح کرد: در حال حاضر در راستای واگذاری پروژه‌ها روش‌های مختلفی داریم که واگذاری به بخش خصوصی یکی از این روش‌ها محسوب می‌شود. معاون عمرانی استاندار همدان یادآور شد: سعی بر آن داریم تا به صورت کاربردی موانع و مشکلات پروژه‌های نیمه‌کاره را از نزدیک مورد بررسی قرار دهیم.
وی در ادامه با اشاره به تخصیص ۱۰۰ درصدی اعتبارات سفر ریاست‌جمهوری گفت: تاکنون اعتبارات استانی نیز ۵۰ درصد تخصیص داشته که در شهرستان‌ها نیز به همین نسبت است.
عراقی افزود: تا کنون شهرستان اسدآباد در راستای ساخت و تکمیل ۹ پروژه بزرگ خود از سفر ریاست‌جمهوری ۷۱ میلیارد تومان تخصیص اعتبار داشته و اکثر این پروژه‌ها از پیشرفت خوبی برخوردار بوده است.
وی با اشاره به ۴ پروژه مشکل‌دار شهرستان اسدآباد از سفر ریاست‌جمهوری خاطرنشان کرد: دانشکده پرستاری، کنارگذر، کتابخانه استاندارد و استخر بانوان ۴ پروژه‌ای بودند که در کمیته برنامه‌ریزی شهرستان به صورت کارگروهی مشکلاتشان مورد بررسی قرار گرفت.
فرماندار شهرستان اسدآباد هم در جلسه برنامه ریزی و توسعه اسدآباد کل اعتبارات عمرانی استانی این شهرستان را از محل‌های ملی استانی شده و استانی و توازن ۲۸ میلیارد و ۸۰۰ میلیون تومان اعلام کرد و گفت: این میزان اعتبار برای ۱۳۰ پروژه موجود شهرستان بوده که تاکنون ۶ میلیارد تومان آن اختصاص یافته است.
حسین افشاری با اشاره به وجود ۱۴ پروژه محرک در شهرستان اسدآباد تصریح کرد: از سفر ریاست‌جمهوری به این تعداد پروژه ۷۰ میلیارد تومان اعتبار اختصاص یافت که ۱۰۰ درصد تخصیص یافته است.
وی با بیان اینکه از ۱۴ پروژه سفر ریاست‌جمهوری ۱۰ پروژه در حال انجام بوده و بسیاری از پروژه‌ها از برنامه زمانی جلوتر هستند، اظهار کرد: ۴ پروژه شامل دانشکده پرستاری، کنارگذر، کتابخانه استاندارد و استخر شنای بانوان دارای مشکلاتی هستند که در این جلسه به صورت کارگروهی به رفع موانع این مشکلات پرداخته می‌شود.

رئیس دانشگاه آزاد اسلامی در همدان
توسعه دانشگاه آزاد کیفی بوده است

رئیس دانشگاه آزاد اسلامی گفت: شاخص‌های کیفی در ۳ سال اخیر در این دانشگاه ارتقا یافته است.
به گزارش روابط عمومی دانشگاه آزاد اسلامی؛ حمید میرزاده در جلسه هیأت امنای استان همدان با بیان اینکه در ۳ سال گذشته توسعه کمی در این دانشگاه نداشته‌ایم، افزود: در این مدت تمرکز بر توسعه کیفی در اولویت برنامه‌ها قرار گرفت و باعث شد براساس پایگاه ISI دانشگاه آزاد در صدر جدول تولید علم در ایران قرار گیرد.
وی با بیان اینکه یکی از دلایل زیان دهی بعضی واحدهای دانشگاه آزاد، افزایش حقوق اعضای هیأت علمی است، گفت: برای ارتقای کیفی هیأت علمی واحدها، تلاش شد اختلاف حقوق استادان در دانشگاه آزاد با دانشگاه‌های دولتی به حداقل برسد.
میرزاده افزود: دانشگاه آزاد در ۳ سال گذشته با جذب و ارتقای ۱۱ هزار عضو هیأت علمی، توسعه زیربناها و تجهیز آزمایشگاه‌ها و کارگاه‌ها، شاخص‌های کیفی را ارتقا داده است.
وی گفت: این فرآیند بار مالی سنگینی برای این دانشگاه داشته است اما برای بهبود شاخص‌ها، در انجام آن مصمم بودیم.
میرزاده افزود: در تحصیلات تکمیلی، جذب اعضای هیأت علمی باکیفیت و با درجه دکتری را در دستور کار قرار دادیم و امروز ۶۰ درصد اعضای هیأت علمی دانشگاه آزاد اسلامی را استادیار به بالا و ۴۰ درصد را مربی تشکیل می‌دهد.
میرزاده افزود: کسی که اعلام می‌کند دانشگاه آزاد اسلامی زیرنظام آموزشی عالی است یعنی می‌خواهد بر دانشگاه نظارت کند، در ابتدا باید ظرفیت و شرایط نظارت را داشته باشد، آیا کسی که خود ذی‌نفع و رقیب است، می‌تواند ناظر و داور باشد؟ چرا که ناظر و داور باید از کسوت رقیب خارج شود.
رئیس دانشگاه آزاد اسلامی در پایان ضمن تشکر دوباره از حضور استاندار همدان، در جلسه هیأت امنا، گفت: نیکبخت همواره حامی و همراه دانشگاه آزاد اسلامی بوده و در تمامی جلسات شخصاً حضور علاقمندانه و فعال داشته است که نشان‌دهنده توجه ایشان به توسعه علمی کشور و مخصوصاً استان همدان است.

در نشست رئیس مجمع نمایندگان استان با وزیر بهداشت
بودجه بیمارستان‌های همدان پیگیری شد

رئیس مجمع نمایندگان استان همدان در تشریح نشست با وزیر بهداشت، درمان و آموزش پزشکی و با اشاره به پیگیری در خصوص بودجه بیمارستان‌های همدان اعم از پروژه بیمارستان اکباتان، بخش‌های باقی مانده از بیمارستان بعثت و نوسازی بیمارستان فاطمیه اظهار داشت: در این خصوص وزیر محترم دستوراتی را برای مساعدت و پیگیری صادر نمود.
به گزارش خانه ملت؛ در این دیدار ابتدا مسائل و مشکلات بهداشت و درمان استان مطرح و در مورد عدم تخصیص اعتبارات مناسب به پروژه‌های حوزه سلامت و تکمیل پروژه‌های نیمه‌تمام (مانند بیمارستان اکباتان و بخش‌های باقی مانده از بیمارستان بعثت و نوسازی و تعیین‌تکلیف بیمارستان فاطمیه)، کمبود پرسنل، نبود امکانات و تجهیزات مناسب در بیمارستان‌های استان، مشکلات مراکز بهداشت مناطق محروم همچون فامنین و قهاوند مذاکراتی صورت گرفت.
خجسته اعلام کرد: با توجه به درخواست استان مبنی بر تأمین مالی و خرید یک دستگاه انژیوگرافی برای بیمارستان‌های همدان این مسأله در جلسه مطرح و دستور ویژه در خصوص در اختیار قرار دادن این دستگاه به علوم پزشکی استان همدان از سوی وزیر محترم صادر شد.
رئیس مجمع نمایندگان استان تصریح کرد: با توجه به بلاتکلیف بودن وضعیت بیماران سرطانی و مشکلاتی مانند نبود یک مرکز تخصصی و فقدان دستگاه‌های رادیو تراپی مذاکراتی با وزیر محترم در این خصوص انجام شد که پس از بیان مشکلات دستور ویژه در خصوص در در اختیار گذاشته شدن مبلغ ۲۰ میلیارد ریال برای بهربرداری هرچه سریع‌تر مرکز جامعه سرطان همدان از طرف وزیر صادر شد و امیدواریم با جذب بودجه‌ای که انجام شده و پیگیری‌های مستمر بعدی این مرکز در سال ۹۶ به بهره‌برداری برسد.

اعزام ۱۸ هزار دانش‌آموز به مناطق جنگ تحمیلی

معاون هماهنگ‌کننده سپاه انصارالحسین(ع) همدان از اعزام ۱۸ هزار دانش‌آموز دختر و پسر در قالب ۵۶ کاروان از استان همدان به مناطق عملیاتی کشور خبر داد.
به گزارش مهر، مصطفی رستمی در جمع خبرنگاران اظهار داشت: امسال طی ۴ دوره دانش‌آموزان از استان همدان به این اردو اعزام شده‌اند.
وی با اشاره به اعزام ۱۸ هزار دانش‌آموز دختر و پسر در قالب ۵۶ کاروان به مناطق عملیاتی کشور افزود: طی ۲ دوره از این اردوها زائران در کرمانشاه از مناطق عملیاتی تنگه مرصاد، پادگان ابوذر، ارتفاعات بازی دراز، ارتفاعات ثارا... و قصرشیرین بازدید کردند.
معاون هماهنگ‌کننده سپاه انصارالحسین(ع) همدان تعداد نفرات اعزامی از دانش‌آموزان دختر در مرحله اول در بازه زمانی ۱۰ مهر ماه تا ۲۰ آذرماه سال‌جاری را ۸ هزار و ۸۰۰ نفر برشمرد و بیان داشت: این افراد در قالب ۲۰ کاروان به مناطق عملیاتی غرب اعزام شدند.
وی در خصوص اعزام کاروان دانش‌آموزی پسر در این مرحله افزود: در این راستا نیز تعداد ۶ هزار و ۲۰۰ دانش‌آموز در قالب ۱۸ کاروان اعزام شدند.
رستمی با اشاره به اعزام دانش‌آموزان به مناطق عملیاتی جنوب ادامه داد: تاکنون ۳ هزار نفر از دانش‌آموزان دختر در قالب ۱۸ کاروان برای بازدید از مناطق عملیاتی جنوب کشور از قبیل مناطق عملیاتی الفجر ۸، اروندرود، کربلای ۴ و شلمچه اعزام شده‌اند.
وی از اعزام دانش‌آموزان پسر از بهمن‌ماه سال‌جاری به مناطق عملیاتی ذکر شده خبر داد و یادآور شد: این افراد در قالب ۱۶ کاروان به مناطق عملیاتی اعزام خواهند شد.

shenide@hamedanpayam.com

شنیده‌ها

۱- فرماندار سابق اسدآباد، معاون مدیرکل سیاسی استانداری شده است. گویا این سمت برای استفاده از تجربیات بکایی در برگزاری انتخابات به او داده شده است. گفتنی است اداره کل سیاسی و انتخابات نقش دبیرخانه ستاد انتخابات استان را در اجرای انتخابات بر عهده دارد.
۲- ستاد انتخابات استان بزودی تشکیل می‌شود. گویا احکام اعضای ستاد انتخابات استان صادر شده و بزودی کار این ستاد آغاز خواهد شد. گفتنی است معاون سیاسی و امنیتی رئیس ستاد انتخابات استان است.
۳- وضعیت هزینه کرد بودجه جاری کشور به شرایط خطرناکی رسیده است. گویا ۸۵ درصد از درآمد کشور به جای هزینه در امور زیر بنایی صرف پرداخت حقوق کارکنان دولت می‌شود. گفتنی است این شرایط توجه به امور زیربنایی را با دشواری مواجه کرده است.
۴- نهضت پیاده‌راه‌سازی در شهر همدان در حال تبدیل به شعار برخی داوطلبان احتمالی انتخابات شوراها است. گویا این عده با مطالعه به ضرورت این نهضت رسیده‌اند. گفتنی است امکان ائتلاف بین طرفداران این شعار وجود دارد.
۵- وجود جذام مرغی در استان رد شده است. گویا دامپزشکی وجود بیماری جذام برای مرغان را که در فضای مجازی منتشر شده بود، را رد کرده است. گفتنی است بیماری جذام به انسان و آرمادیلو محدود بوده و در جانداران دیگر از جمله پرندگان گزارش نشده است.

خبر ویژه

واگذاری های اصل ۴۴ بازنگری و ساماندهی می‌شود

واگذاری‌های اصل ۴۴ به بخش خصوصی بازنگری و ساماندهی می‌شود.
جمعی از صاحبنظران پیشنهاد این پیشنهاد را ارائه داده‌اند.
این افراد بر این باورند که برخی واگذاری‌های انجام شده با استناد به اصل ۴۴ در سطح کشور نیازمند بررسی‌های کارشناسانه و ساماندهی است. اصل ۴۴ قرار بود انقلاب اقتصادی در کشور ایجاد کند، اما برنامه‌ریزی‌های نامناسب مانع از وقوع این انقلاب اقتصادی در کشور شد.

خبر

اصلاح و سامان ۳۳ نقطه پرحادثه جاده‌ای در استان

۳۳ نقطه پرحادثه در محورهای استان همدان ساماندهی و اصلاح شد. سرپرست معاونت راهداری و حمل‌ونقل جاده‌ای استان همدان با بیان این مطلب در جمع خبرنگاران افزود: یکی از وظایف اصلی و اولویت‌های مهم راهداری و حمل‌ونقل جاده‌ای استان همدان شناسایی نقاط حادثه‌خیز و رفع آنها است که طی ۹ ماهه امسال نسبت به رفع ۳۳ مورد از این نقاط اقدام شده است.
حمیدرضا پرورشی خرم اظهار داشت: از ابتدای سال‌جاری تاکنون ۵۳ مورد دوربرگردان و پارکینگ نیز در جاده‌های استان احداث و ۳۳ کیلومتر از راه‌های استان همدان آسفالت رگلاژی شدند.
به گزارش مهر وی عنوان کرد: اقدامات مؤثری در سطح جاده‌های استان در رابطه با ایمن‌سازی راه‌ها به منظور ایجاد بستر مناسب، تردد و کاهش تلفات و حوادث جاده‌ای صورت گرفته است.

سرمای خشک در انتظار همدانی‌ها

از امروز (دوشنبه) تا اواخر هفته جوی نسبتاً آرام بر استان همدان حاکم می‌شود. مسئول مرکز پیش‌بینی هواشناسی استان همدان با بیان این مطلب به ایسنا افزود: امروز آسمان استان قسمتی ابری، در بعدازظهر گاهی افزایش ابر و احتمال بارش پراکنده پیش‌بینی می‌شود.
وی افزود: از فردا آسمان استان صاف تا نیمه‌ابری خواهد بود و در برخی ساعات وزش باد پیش‌بینی می‌شود همچنین تا پایان هفته خبری از سامانه بارشی در استان نخواهد بود.
پیرتاج‌همدانی با بیان اینکه طی روزهای گذشته دمای هوای استان سرد و زمستانی نبوده است، تأکید کرد: طی روزهای آینده دمای استان تا مرز ۷ درجه سانتیگراد کاهش می‌یابد و دمای استان سرد و زمستانی خواهد شد.

ضبط ۷۱ تن لاشه گوشت در کشتارگاه‌های استان

مدیرکل دامپزشکی استان همدان از ضبط ۷۱ تن از لاشه‌های گوشت در کشتارگاه‌های استان همدان در ۹ ماه امسال خبر داد و گفت: ۲۴۱ هزار کیلوگرم از فرآورده‌های خام دامی بازرسی شده نیز غیرقابل مصرف بوده و ضبط شده است.
محمودرضا رسولی در گفت‌وگو با تسنیم اظهار داشت: در راستای کنترل و بازرسی بهداشتی لاشه‌های گوشت در کشتارگاه‌های استان تعداد ۱۸۹ هزار و ۵۴۳ لاشه به میزان ۶ هزار و ۸۴۴ تن بازدید شده که مقدار ۷۰ هزار و ۵۱۶ کیلوگرم معادل ۷۱ تن از لاشه‌های بازدید شده گوشت گاو، گوساله، گوسفند و بز در۹ ماهه امسال ضبط و معدوم شده است.

پیام تاریخ، تمدن و فرهنگ مادستان
The Message Of Madestan's History & Civilization & Culture
روزنامه همدان پیام
۳
دوشنبه ● ۱۳ دی‌ماه ۱۳۹۵ ● شماره ۲۸۱۶
مادستان
madestan@hamedanpayam.com

چهارشنبه هفته جاری

وزیر بهداشت و درمان به ملایر سفر می‌کند

ملایر- خبرنگار همدان‌پیام: روز چهارشنبه ۱۵ دی‌ماه قاضی‌زاده هاشمی، وزیر بهداشت و درمان به ملایر سفر کرده و ضمن افتتاح بخش خیرساز CCU بیمارستان امام حسین(ع)، از مراکز بهداشتی و درمانی شهرستان هم بازدید خواهد داشت.

نماینده مردم ملایر در مجلس شورای اسلامی با اشاره به ملاقات نمایندگان شهرستان با وزیر بهداشت و درمان اظهار کرد: در این ملاقات که حدود ۳ ماه پیش انجام شد، هاشمی ضمن اینکه دستور تأمین نیازمندی‌های شبکه بهداشت ملایر را داد که نزدیک به ۹۰ درصد این تجهیزات هم تأمین شد، قول داد که سفری هم به ملایر داشته باشند. محمد کاظمی با بیان اینکه CCU در بخش خیرسازی بیمارستان امام حسین(ع) مستقر می‌شود که در ملاقات با وزیر تخت‌ها و تجهیزات مورد نیاز این بخش تأمین شد و آماده راه‌اندازی است، افزود: با پیگیری‌های انجام شده این بخش روز چهارشنبه در سفر وزیر بهداشت به ملایر افتتاح می‌شود، همچنین قرار است بازدیدی هم از مراکز بهداشتی و درمانی ملایر داشته باشند. وی با بیان اینکه مسئولان شبکه بهداشت و درمان ملایر در حال برنامه‌ریزی هستند که حداکثر استفاده را از حضور ایشان در ملایر داشته باشند، عنوان کرد: بحث آنژیوگرافی شهرستان را داریم که تأمین تجهیزات این بخش را وزیر دستور داد؛ اما در زمینه متخصصان مربوط به قلب و جراحی می‌توان از ایشان درخواست‌هایی را داشت. کاظمی ادامه داد: بحث ارتقای دانشکده پرستاری و تأسیس رشته‌های پیراپزشکی در دانشگاه آزاد با توجه به آماده بودن ساختمان خاتم‌الانبیا از دیگر خواسته‌هایی است که می‌توان با وزیر بهداشت مطرح کرد، کلنگ‌زنی بیمارستان خیرساز سوانح و سوختگی و تأسیس مرکز خصوصی رادیوتراپی و شیمی درمانی و... هم از دیگر طرح‌هایی است که در سفر وزیر بهداشت به شهرستان مدنظر خواهد بود.

کوتاه از شهرستان

تویسرکان پیشرو در اجرای اقتصاد مقاومتی

تویسرکان از شهرستان‌های پیشرو در اجرای سیاست‌های اقتصاد مقاومتی به شمار می‌رود.

فرماندار تویسرکان در کارگروه اقتصاد مقاومتی شهرستان گفت: مهمترین شرط لازم برای اجرای دقیق سیاست‌های اقتصاد مقاومتی همدلی و وحدت بین مسئولان و مردم است که این ویژگی در سطوح مختلف مدیریتی شهرستان تویسرکان دیده می‌شود.

حبیب مومیوند افزود: امسال شاهد اجری طرح‌های مؤثر اقتصادی و سفر اثر بخش بسیاری از مسئولان بلندپایه کشور به تویسرکان برای شکوفایی حوزه اقتصاد بودیم.

وی اظهار کرد: در حال حاضر ۲۳ درصد از ظرفیت تولید صنایع دستی استان همدان مربوط به شهرستان تویسرکان است که از بیش از ۴ هزار و ۴۰۰ کارگاه و ۷ هزار و ۶۰۰ شاغل در حوزه تولید صنایع مبل و منبت برخوردار است.

فرماندار تویسرکان با اشاره به اینکه اقتصاد مقاومتی به معنای اقتصاد ریاضتی نیست، تأکید کرد: اکنون کشور ما به اقتصادی پابرجا، پویا و ریشه‌دار نیاز دارد که تحت تأثیر تکانه‌ها و توطئه‌های خارجی مانند تحریم‌های اقتصادی و کاهش قیمت نفت متزلزل نشود.

وی افزود: کاهش وابستگی بودجه کشور به درآمدهای نفتی یکی از مهمترین محورهای سیاست‌های اقتصاد مقاومتی است که دولت یازدهم در مقطع مدیریتی خود به آن توجه ویژه داشته است.

مومیوند تأکید کرد: مسئولان دستگاه‌های اجرایی در شهرستان باید شرح وظایف و مطالبات خود در زمینه اقتصاد مقاومتی از اداره‌های کل خود در استان را به صورت مستمر پیگیری کنند و مشکلات موجود بر سر راه اجرای سیاست‌های اقتصاد مقاومتی در شهرستان را برای طرح در ستاد اقتصاد مقاومتی استان به فرمانداری اعلام کنند.

آغاز به کار شهرک سبزی و صیفی همدان در سال زراعی آینده

در صورتی که اعتبارات لازم برای تأمین نهاده‌ها و عملیات پایه‌ای این طرح فراهم شود، شهرک سبزی و صیفی همدان، سال زراعی آینده آغاز به کار خواهد کرد.

مدیر جهادکشاورزی شهرستان همدان در گفت‌وگو با ایسنا با بیان اینکه به دنبال ایجاد شهرک سبزی و صیفی در شهرستان همدان هستیم، گفت: این شهرک با هدف تولید سبزی و صیفی در ۴ فصل سال و جلوگیری از آبیاری سبزیجات با آب آلوده احداث خواهد شد.

جواد رشیدی افزود: زمینی به مساحت ۴۲۰ هکتار معرفی شده که در ۳۶۰ هکتار آن تولید قطعی سبزی و صیفی انجام خواهد گرفت؛ به طوری که در این شهرک تولید سبزی هم در فضای باز و هم در فضای گلخانه‌ای صورت می‌گیرد.

وی با بیان اینکه شهرک سبزی و صیفی برای هزار و ۲۰۰ نفر اشتغالزایی خواهد داشت، عنوان کرد: در کنار واحدهای تولید سبزی، ۳ واحد صنایع‌تبدیلی و بسته‌بندی سبزیجات هم پیش‌بینی شده است.

مدیر جهادکشاورزی شهرستان اظهار کرد: در شهرستان همدان ۱۳۰ تا ۱۶۰ هکتار عرصه تولید سبزی و صیفی موجود است که سالانه ۵ هزار و ۶۰۰ تن تولید دارد.

وی ادامه داد: با ایجاد شهرک سبزی و صیفی در شهرستان همدان سطح زیرکشت سبزی در این شهرستان به ۳۶۰ هکتار و ۱۵ تا ۲۰ هزار تن تولید در سال می‌رسد؛ به طوری که نیاز کل استان تأمین خواهد شد.

محیط زیست

۱۰۰ مدرسه استان محیط زیستی می‌شود

۳۵۰ مدرسه از سوی آموزش‌وپرورش استان همدان برای طرح‌های محیط زیستی معرفی شده و کمیته‌های شهرستانی اجرای آن هم تشکیل شده است، بنابراین برای اجرای مناسب سند در هر سال، ۱۰۰ مدرسه را پوشش خواهیم داد.

مدیرکل حفاظت محیط زیست استان همدان از تشکیل کمیته پیگیری سند همکاری‌های فرابخشی و بین بخشی در حوزه آموزش حفاظت محیط زیست، مدیریت مصرف آب و انرژی در مدارس در حفاظت محیط زیست همدان خبر داد.

به گزارش روابط عمومی اداره کل حفاظت محیط زیست استان، محمدرضا محمدی در جلسه هماهنگی اجرای این سند بیان کرد: ۲ هزار و ۵۰۰ مدرسه در استان همدان واقع شده است و آموزش حفاظت محیط زیست در این سطح محقق نمی‌شود، مگر اینکه هم‌افزایی بین دستگاه‌های مرتبط صورت گیرد.

وی افزود: ایجاد هم‌افزایی بین دستگاه‌های عضو و آموزش‌وپرورش در اجرای سند، مورد هدف است و در این صورت می‌توان امیدوار بود با آموزش‌های منسجم به حفظ محیط زیست کمک شود.

محمدی با بیان اینکه هماهنگی‌های منسجم در استان برای اجرای سند فرابخشی آموزش حفظ محیط زیست انجام شده است، گفت: با توجه به اهمیت کلیدی آموزش و سنین بهینه‌ای که می‌تواند آموزش صورت گیرد بویژه در نیمه نخست آموزش دانش‌آموزان و از طرفی موضوع ضرورت جلب مشارکت همه آحاد مردم و تأثیر معلم‌ها بر دانش‌آموزان اجرای این سند بسیار مثمرثمر خواهد بود و در این مسیر از اقدامات جزیره‌ای و گسسته اجتناب می‌شود.

وی خواستار تشکیل گروه محیط زیستی با نام همیاران محیط زیست برای پیگیری تحقق اهداف سند و به وجود آوردن روحیه اقدام جمعی در سطح مدارس با عضویت مدیر، نمایندگانی از معلمان و کارکنان مدرسه، اولیا و دانش آموزان شد و تأکید کرد: نماینده این گروه‌ها به ادارات مناطق آموزش‌وپرورش معرفی شوند.

خیابان پهناور یا ۸۵ درخت تناور

■ مقاومت در برابر قطع درختان در نهاوند

» معصومه کمالوند

خیابان پیروزی نهاوند، قبل از اجرای طرح

۵ ماهی می‌شود مسیر توسعه شهر، به تعریضی رسیده که شرط آن قطع ۸۵ درخت خیابان پیروزی است و حالا دیگر جزیی از تن‌پوش شهر شده است؛ پروژه‌ای که شورا می‌گوید بر اساس طرح تفصیلی به عنوان یک سند بالادستی برای مدیریت شهری بوده و برای هر شهری لازم‌الاجراست.

طرح تفصیلی شهر نهاوند در زمان فعالیت شورای سوم تهیه و در سال ۹۲، همزمان با اوایل خدمت شورای چهارم شهر ابلاغ شد. این سند به دلیل نقص موجود در جامع‌نگری، نیازمند بازنگری‌هایی بود که شورای چهارم در اسفندماه ۹۲ اعلام کرد.

نقص‌هایی از جمله جانمایی نادرست و غیراصولی ترمینال جدید شهر مطرح بود که البته کار افتتاح و بهره‌برداری از آن بدون رفع این نقص پس از ۱۱ سال انجام شد.

آذرماه ۹۵ مدیر شهرسازی و معماری اداره کل راه‌وشهرسازی استان همدان از بررسی طرح تفصیلی شهر نهاوند خبر داد که بر رعایت ضوابط و مقررات طرح تفصیلی و طرح جامع شهری برای همه کاربری‌ها و همچنین گسترش فضای سبز و باغ‌ها و رعایت سیما و منظر شهری نهاوند تأکید شده است.

در هر حال طرح تعریض خیابان پیروزی از میدان امام(ره) تا چهارراه هلال‌احمر آغاز شده است؛ بر همین اساس باند سواره آن از ۱۱ به ۱۸ متر و معبری ۲۴ متری افزایش می‌یابد تا با این اقدام، گره‌ای از بار ترافیکی شهر باز شود.

اینجا دو موضوع مطرح است؛ سؤالاتی که موجب شد این پروژه به فضای مجازی و دایره قضاوت و نقد مردم و کارشناسان هم کشیده و موجب توقف عملیات آن شود.

نخست اینکه؛ این طرح تا چه اندازه از بار ترافیکی شهر می‌کاهد؟ ترافیکی که با هجوم از همین مسیرها به سمت مرکز شهر که فاصله آن با این مسیر هزار و ۵۰۰ متر است، روانه می‌شود.

دوم اینکه؛ ۸۵ تا ۹۰ اصل درخت در مسیر این پروژه قرار گرفته است و دوستداران و کارشناسان فضای سبز و محیط‌زیست خواستار اجرای طرح بدون قطع درختان هستند و شورا و شهرداری هم همه حرفشان همین طرح تفصیلی است که نواقصش چندان هم برطرف نشده است.

رئیس شورای شهر: طرح تفصیلی بدون اشتباه نیست

رئیس شورای اسلامی شهر نهاوند درباره طرح تفصیلی شهر و تعریض خیابان پیروزی می‌گوید: نمی‌گوییم این طرح بدون اشتباه است؛ اما یک سند بالادستی -که برای ما فصل‌الخطاب محسوب می‌شود- ممکن است در آن اشتباه هم دیده شود. با خوب یا بد بودنش کاری نداریم نه اینکه بگوییم وحی مُنزل و کاملاً کارشناسی است؛ اما یک سند است که با تأیید استانداری و شورای عالی شهرسازی ابلاغ شده است و ما ملزم به اجرای آن هستیم.

به گفته مسعود رضی، زمانی که طرح تفضیلی شهر نهاوند ابلاغ شد کسانی هم که باید آن زمان نظری می‌دادند یا دفاع می‌کردند شاید نتوانستند همه این مسائل را در نظر بگیرند. ما حتی یک سری مسایل را در نظر گرفتیم و به مشاور اعلام کردیم؛ اما طرح تفصیلی و جامع شهری در زمان شورای سوم مورد بازنگری قرار گرفته بود و شورای چهارم تنها مجری طرح تفصیلی است.

۸۵ درخت مانع اجرای تعریض

طرح تعریض خیابان پیروزی قرار است اجرا شود و عرض معبر از میدان امام(ره) تا چهارراه هلال‌احمر ۲۴ متر تعریف شده است که یک‌سوم هر خیابانی به پیاده‌راه تبدیل شود و باید هر آنچه در مسیر این تعریض مانع است، برداشته شود، حالا می‌خواهد ۸۵ اصل درخت یا ساختمان باشد.

عقب‌نشینی ۲۶ مغازه به شرط تملک شهرداری با جیب خالی

اما بر اساس طرح تفصیلی شهر و تعریض خیابان پیروزی، تعدادی از ساختمان‌های این مسیر برای موازی شدن، باید عقب‌نشینی کنند.

به گفته رئیس شورای اسلامی شهر نهاوند، با افزایش خیابان به ۱۸ متری، دو سمت پیاده‌راه خیابان پیروزی با اجرای این طرح به حدود ۳/۵ متر می‌رسد. البته از بانک مهر اقتصاد به سمت شهرداری از عرض پیاده‌راه کاسته می‌شود که ساختمان‌های این مسیر باید عقب‌نشینی داشته باشند. اما شهرداری هزینه تملک آن را ندارد و مجبور است فعلاً کاری به این ۲۵ مغازه نداشته باشد، مگر زمانی که بخواهند نوسازی یا ساخت‌وسازی داشته باشند که این موضوع فعلاً با توجه به شرایط این مغازه‌ها، دور از تصور است.

۵ درخت برای لاین کُندرو قطع شد

رضی در پاسخ به اینکه آیا ایجاد لاین کُندرو -که هدف قطع چند درخت اعلام شده-، در طرح تعریف شده یا خیر؟ می‌گوید: لاین کُندرو احتمالاً برای عبور دوچرخه یا خودروهای خاصی باشد؛ اما این لاین در طرح تفصیلی تعریف نشده است. اگر قرار باشد تعریض کامل اجرا شود باید همه درختان قطع شود؛ اما در لاین کُندرو دیگر نیاز نیست درختی قطع شود.

تعریضی که به دلیل واکنش‌ها توقف کرد

عملیات این طرح در حال حاضر متوقف شده است که علت آن مستأصل بودن مدیریت شهری در ادامه اجرای پروژه‌ای است که در مدت ۵ ماه آغاز شده؛ رئیس شورای شهر نهاوند می‌گوید: مجموعه مدیریت شهری مستأصل شده و از طرفی بحث اجرای طرح تفصیلی شهر است که قانونی و از جانب استانداری تأیید و ابلاغ شده است؛ اما با توجه به قطع درختان در اجرای این طرح، بحث تأکید بالاترین مقام اجرایی دولت در استان است که درختی قطع نشود؛ برای همین کار متوقف شده است.

دستوری که دیر به خیابان پیروزی رسید

اما این تأکید استاندار برای زمانی بود که حتی یک درخت هم قطع نشود؛ در صورتی که پس از گفته استاندار، چند درختی قطع شد و پروژه هم ادامه داشت که یکباره متوقف شد.

با تأکید بر گفته استاندار و کشیده شدن موضوع به فضای مجازی و واکنش‌های مردم در برابر قطع این درختان، شرایط به سمتی پیش رفت که کار نیمه‌کاره ماند و عملیات متوقف شد.

رئیس شورای شهر نهاوند می‌گوید: اگر این پروژه در وقت خودش اجرا و به اتمام می‌رسید، این شرایط پیش نمی‌آمد. طولانی شدن پروژه موجب شد تا کار وارد حاشیه و تحت تأثیر واکنش‌ها در فضای مجازی قرار بگیرد.

تعریض بدون طرح جامع ترافیکی

رضی درباره هدف مشاور طرح تفصیلی در تعریض این خیابان و قطع درختان و اینکه به همین اقدام بسنده می‌شود یا برنامه‌های دیگری هم دیده شده است، بیان می‌کند: هدف را باید از مشاور طرح جویا شد که زمان طراحی این طرح چه فکری داشته؛ اما نهاوند نیازمند یک طرح جامع ترافیکی است که بارها توسط شورا برای تهیه آن به شهرداری ابلاغ شده و با توجه به اینکه محل دخانیات سابق برای میدان مرکزی در نظر گرفته شده است و تمام مسیرهای منتهی به آن تحت تأثیر قرار می‌گیرد، باید شرایط خاص تازه‌ای را برای آن لحاظ کرد. حالا ممکن است در طرح جامع ترافیکی شهر جهت رفت‌وآمدها هم تغییر کند.

کمیسیون ماه ۷ رأی به قطع درختان نداد

در فضای شهری، صیانت و حفظ درختان و حراست از فضای سبز به عهده شهرداری است؛ اما قطع درختان و اشجار در شهر به رأی کمیسیون ماده ۷ نیاز دارد که یکی از اعضای آن محیط زیست است.

ریشه رنج ۳۵ ساله به تیغ تیشه یک شبه

محیط زیست هم از قطع این درخت‌ها راضی نیست و برخی نشست‌های تصمیم‌گیری را به علامت اعتراض ترک کرده است.

رئیس محیط زیست شهرستان نهاوند در این‌باره می‌گوید: ۸۵ تا ۹۰ اصل درخت از ۵ تا ۳۵ ساله در خیابان پیروزی است که شهرداری سال‌ها کار آبیاری، محافظت و هرس آنها را انجام داده و حالا می‌خواهد یکباره تبر به ریشه آنها بزند که این اصلاً توجیه اقتصادی هم ندارد. مکاتبات بسیاری برای جلوگیری از قطع درختان پیروزی انجام شد، حتی به علامت اعتراض نشست را ترک کردیم و صورت جلسه را امضا نزدیم، اما ظاهراً چند درخت هم قطع شده است.

مصطفی نجار ادامه می‌دهد: از آنجا که این درخت‌ها در هر حال جزیی از هویت فرهنگی این خیابان محسوب می‌شود و کسی هم مخالف توسعه شهری نیست؛ اما این را هم باید در نظر داشت، خیابانی بدون درخت که روزانه حداقل ۲۰۰ خودرو در آن تردد دارد، همان تعداد هم در این خیابان گاز CO^2 از اگزوزهای این خودروها تولید می‌شود را در نظر بگیرید. ۸۵ تا ۹۰ درخت هم در این خیابان است که این آلاینده را تغذیه می‌کنند، حالا تصور کنید این میزان خودرو و گازهای تولیدی از اگزوز خودروها و خیابان هم بدون درختان باشد که خروجی این اگزوزها را بگیرد. حالا طرح تفصیلی می‌ماند که اولویتش را برای حفظ درختان این مسیر قرار نداده و تاوانش را باید ساکنان این منطقه بدهند، زیرا جان آنها هم در خطر است.

راهکار محیط زیستی برای تعریض بدون قطع درختان

وی با تأیید بر اینکه طرح تفضیلی یک سند بالادستی و لازم‌الاجراست، معتقد است که می‌شود بدون قطع درختان هم این پروژه تعریض اجرایی شود، و چند راهکار هم ارائه می‌دهد.

نجار، قطع درختان را آخرین گزینه می‌داند و می‌گوید: امکانش هست که طرح را طوری اجرا کنند که درخت‌ها حفظ شود. حالا که چند درختی قطع شده برای حفظ سایر درخت‌ها می‌توان با یک لاین کُندرو برای خط واحد یا تاکسیرانی، اقدام کرد؛ شهرهایی مثل اصفهان طرح‌های کاهش یا روانسازی بار ترافیکی یا طرح تعریض را اجرا می‌کنند و درختی هم قطع نشده است.

وی ادامه می‌دهد: یا اینکه شهرداری این پروژه را به فصلی از سال موکول کند که بشود درخت‌ها را جابه‌جا کرد و مانع قطع آنها شد. هرچند ادامه حیات این درخت‌ها در این مسیر ضروری است.

راهنمایی‌ورانندگی: با تعریض قیفی پیروزی، ترافیکی روان نمی‌شود

رئیس پلیس راهنمایی‌ورانندگی هم از اجرای این تعریض به عنوان یک قیف نام برده و گفته است به بهانه تعریض خیابان برای روان‌سازی ترافیک در میدان امام(ره) به سمت چهارراه هلال‌احمر، این اقدام مثل قیفی با یک دهانه گشادی می‌شود و اینطور که پیداست پس از آن هم هیچ طرحی ندارند که این جمعیت خودروهای سرازیر شده به این مسیر را کنترل و ساماندهی کنند.

به گفته فرشید کرمی، در نهایت با این اقدام نه تنها مشکلی حل نمی‌شود؛ بلکه برای تردد همین خودروها که به ابوذر و شریعتی سرریز می‌شوند به مشکل می‌خوریم؛ زیرا میدان و خیابان مرکزی شهر اوج تردد و ترافیک را در حال حاضر دارد.

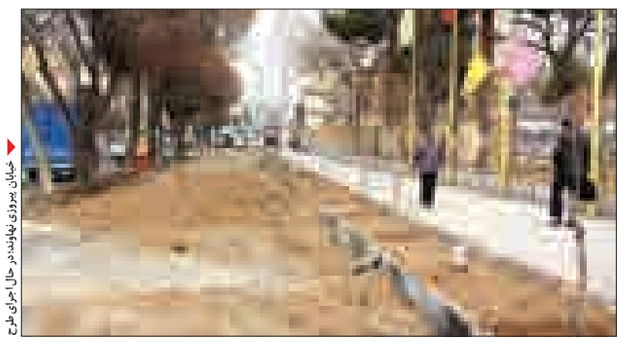

خیابان پیروزی نهاوند در حال اجرای طرح

خیابان پیروزی نهاوند توقف عملیات طرح

الووو پیام

ایمیل ——— mardomi@hamedanpayam.com
پیامک ——— ۱۰۰۰۶۰۶۶
تلفن و پیام‌گیر ——— ۳۸۲۷۹۰۴۰ - ۰۸۱

روستایی که خود با مشکل کمبود آب دست‌وپنجه نرم می‌کند، چرا باید در نقطه‌ای از نظر مسئولان و کارشناسان قرار بگیرد تا آب تنها یک حلقه چاه آب شرب موجود در این روستا را به ناکجاآباد انتقال دهند. ما اهالی روستای آق‌بلاغ لتگاه از بخش لالجین شهرستان بهار فکر می‌کنیم که این حق را داریم حداقل از انتقال این آب مطلع می‌شدیم.

این روستا دارای ۷۰۰ تا ۸۰۰ نفر جمعیت است که در تابستان ها با شرایط بسیار نامناسب از جهت کمبود آب بسر می‌بریم. اما حالا یک لوله ۲۰ اینچی در تنها حلقه چاه این روستا (که تأمین‌کننده آب شرب روستاست) قرار داده‌اند و حتی پاسخ نمی‌دهند که آب را به کجا انتقال میدهند.

تقریباً برای این مشکل به فرمانداری بهار، بخشداری لالجین و... هم رفته‌ایم اما کسی پاسخگوی ما نبود.

نمی‌دانم مسئولان محترم چرا تمام قدرتشان را به رخ روستاییان می‌گذارند و ما در این موضوع یاری نمی‌کنند. منتظر حرف‌ها و توجیه‌های مسئولان محترم هستیم تا شاید ما هم بدانیم که چه خبر است؟

جمعی از اهالی روستا

نوشته‌اید قیمت گوشت در همدان ارزان‌تر می‌شود. اگر این خبر صحت داشته باشد امیدوارم که مسئولان به جیب ما مردم متوسط و ضعیف نگاه کنند و انصاف را در نظر گرفته باشند.

تماس تلفنی

مسئولان محترم شهری گاهی فراموش می‌کنید که باید سری هم به مناطق خود بزنید.

بنده از ساکنان سعیدیه. ۱۸ متری رضوان کوچه باغ گلشن هستم که متأسفانه وضعیت آسفالت معابر آن اصلاً مناسب نیست. دیگر با لکه‌گیری هم جواب نمی‌دهد. به نظر می‌رسد باید پس از اتمام فصل سرما به آسفالت آن، آن هم با کیفیت مناسب اقدام شود. هرچند متأسفانه آسفالت با کیفیت مناسب در هیچ یک از معابر استفاده نمی‌شود.

کاوسی

خبر

حضور اسدآبادی‌ها با ۲۰ محصول در نمایشگاه توانمندی‌های روستایی کشور

تولیدکنندگان و هنرمندان روستاهای شهرستان اسدآباد با ۲۰ محصول کشاورزی و صنایع دستی در نمایشگاه توانمندی‌های روستاییان و عشایر کشور شرکت می‌کنند.

بخشدار مرکزی اسدآباد در گفت‌وگو با ایرنا گفت: هدف این نمایشگاه تبیین نقش روستاییان و عشایر در تحقق سیاست‌های اقتصاد مقاومتی است و همه افراد روستایی می‌توانند تولیدات خود را به نمایش بگذارند.

هاشم صوفی اظهار کرد: محصولات آماده شده برای ارائه به این نمایشگاه شامل فرش دستباف، پته‌دوزی، چرم، میناکاری، لباس سنتی، ترمه‌دوزی، نقاشی روی شیشه، گلیم، خشکبار، آلوبخارا، گردو، رب گوجه‌فرنگی، موسیر و چند محصول دیگر است.

به گفته وی، فرهنگ‌سازی برای ارائه محصولات و خدمات به طور مستقیم از تولیدکننده به مصرف‌کننده از اولویت‌های شعار سال و بیانات رهبر معظم انقلاب است.

بخشدار مرکزی اسدآباد گفت: با روی کار آمدن دولت یازدهم بحث توسعه زیرساختی روستاها در اولویت برنامه‌ریزی‌های کلان قرار گرفت.

صوفی اظهار کرد: حضور در اینگونه نمایشگاه‌ها موجب شناسایی و معرفی صنایع دستی، آداب و رسوم، بازی‌های بومی، پوشش‌های محلی، غذاها و جاذبه‌های طبیعی و گردشگری، مشاهیر و کارآفرینان به دیگر هموطنان در سراسر کشور خواهد شد.

دومین نمایشگاه توانمندی‌های روستاییان و عشایر از ۱۵ دی‌ماه به مدت ۴ روز در محل دائمی نمایشگاه‌های بین‌المللی تهران برگزار می‌شود.

جابه‌جایی راه‌وشهرسازی ملایر به خیابان سعدی

ساختمان اداره راه‌وشهرسازی ملایر از خیابان انقلاب به خیابان سعدی پس از کوچه شهید حسینی روبه‌روی دبیرستان فاطمیه انتقال یافت.

سرپرست راه‌وشهرسازی شهرستان ملایر اظهار کرد: به دنبال انتزاع راهداری از اداره راه‌وشهرسازی و ادغام آن با اداره پایانه‌ها و حمل‌ونقل جاده‌ای مطابق نظر شورای عالی اداری وزارت راه‌وشهرسازی، ساختمان اداری راه‌وشهرسازی شهرستان ملایر با هدف تفکیک صحیح وظایف محوله ادارات و کارمندان و تسهیل در ارائه خدمت به مردم شهرستان انتقال یافت.

به گزارش روابط عمومی اداره کل راه‌وشهرسازی استان، علیرضا صارمی افزود: همه وظایف مربوط به مسکن و شهرسازی و کارهای مربوط به ساخت و توسعه راه‌های جدید و زیربنایی و سازه‌ای بزرگ همانند احداث تقاطع غیرهمسطح -که حوزه ساخت و توسعه راه‌های اداره کل آنها را پیگیری می‌کند- کماکان به اداره کل راه‌وشهرسازی ابلاغ اعتبار می‌شود و نگهداری راه‌ها موجود به عهده اداره راهداری و حمل‌ونقل جاده‌ای است.

پیام تاریخ، تمدن و فرهنگ مادستان
The Message Of Madestan's History & Civilization & Culture
روزنامه همدان پیام
۴
دوشنبه ● ۱۳ دی‌ماه ۱۳۹۵ ● شماره ۲۸۱۶
ایران و جهان
siasat@hamedanpayam.com

دولت

"توانمندسازی زنان سرپرست خانوار" در شورای اجتماعی کشور

معاون رئیس‌جمهور در امور زنان و خانواده گفت: طرح جامع توانمندسازی زنان سرپرست خانوار را با اولویت ۱۵ استان به دبیرخانه شورای اجتماعی کشور ارائه داده‌ایم.شهیندخت مولاوردی در گفت‌وگو با ایسنا، افزود: شورای اجتماعی کشور در زمینه پیشگیری از آسیب‌های اجتماعی فعال شده است و یکی از پیشنهادهای ما در این زمینه طرح جامع توانمندسازی اقتصادی زنان سرپرست خانوار بود. در این جهت شاخص‌هایی را تعیین کردیم و بر اساس آنها ۱۵ استان در اولویت قرار گرفتند.طرح جامع توانمندسازی زنان سرپرست خانوار، یکی از طرح‌های دولت یازدهم در حوزه زنان بوده که به صورت آزمایشی در شهرستان ری اجرا شده است.

خبر

تصویب کلیات بودجه در کمیسیون تلفیق شد

عضو کمیسیون برنامه و بودجه و محاسبات مجلس شورای اسلامی گفت: کلیات لایحه بودجه سال ۹۶ کل کشور در کمیسیون تلفیق تصویب شد.«غلامعلی جعفرزاده ایمن‌آبادی» در گفت‌وگو با ایرنا افزود: کلیات لایحه بودجه سال ۹۶ کل کشور در اولین جلسه رسمی کمیسیون تلفیق که برای بررسی این لایحه تشکیل شده بود با بیش از ۷۵ درصد آرای موافقین به تصویب رسید.وی با بیان اینکه کلیات لایحه بودجه با ۲۸ رأی موافق، ۵ رأی مخالف و یک رأی ممتنع به تصویب رسیده است، تصریح کرد: قرار است در روزهای آینده جزییات لایحه بودجه مورد بررسی قرار گیرد و روز سه‌شنبه آینده کمیسیون تلفیق لایحه بودجه درباره ماده واحده و جزییات، بحث‌های خود را آغاز خواهد کرد.

خبر

سؤال ۸ نماینده از ظریف

سؤال ۸ نماینده از وزیر امور خارجه درباره علت حمایت از ۲ دیپلمات فرانسوی و انگلیسی که در حال جاسوسی و عکسبرداری از مراکز نظامی بودند در جلسه علنی روز یکشنبه مجلس شورای اسلامی اعلام وصول شد.به گزارش ایرنا، غلامرضا کاتب عضو هیأت‌رئیسه با قرائت اعلام وصولی‌ها در جلسه علنی روز یکشنبه مجلس شورای اسلامی گفت: ۶ سؤال نمایندگان مجلس از جمله ۲ سؤال از وزیر امور خارجه اعلام وصول می‌شود.
وی از موارد اعلام وصولی را سؤال ۸ نفر از نمایندگان از وزیر امور خارجه درباره تلاش وزارت امور خارجه برای عضویت در کنوانسیون پالرمو اعلام وصول می‌شود.

در دیدار وزیر خارجه سوریه

ولایتی: پیروزی حلب فتح‌الفتوح است

▪ معلم: پیروزی حلب در سایه مقاومت حاصل شد

رئیس مرکز تحقیقات استراتژیک مجمع تشخیص مصلحت نظام در دیدار با ولید معلم وزیر خارجه سوریه گفت: پیروزی حلب فتح‌الفتوح است و دوست و دشمن سوریه به این مسأله اقرار دارند.
به گزارش ایرنا، علی‌اکبر ولایتی در دیدار با ولید معلم افزود: وقتی برادران سوری به ایران می‌آیند، در حقیقت با میهمانان خود گفت‌وگو نمی‌کنیم بلکه خودشان میزبان هستند و ایران خانه دوم آنهاست.
وی ضمن تبریک پیروزی حلب ادامه داد: امیدواریم که ایران را مانند همیشه منزل دوم خود بدانید. می‌دانید که جمهوری اسلامی در گذشته با سوریه رابطه استراتژیک و طولانی مدت داشته که این از زمان آقای حافظ اسد بوده و ادامه خواهد داشت.

معلم: فرصتی تازه برای مشارکت در ساخت سوریه

ولید معلم در ادامه این دیدار با بیان اینکه آزادسازی جلب پیروزی مشترک برای سوریه و ایران بود، گفت: همه تلاش‌های جبهه مقاومت دست به دست هم داد تا این پیروزی حاصل شود.
وی اضافه کرد: پس از این پیروزی، باید می‌اندیشیدیم که چگونه از آن برای حل بحران سوریه بهره‌برداری کنیم. به همین جهت با همکاری ایران، روسیه و سوریه، در پی آن بودیم تا عملیات جنگی متوقف شده و درها برای گفت‌وگوهای سوری سوری باز شود.
وزیر خارجه سوریه تأکید کرد: آزادسازی حلب و متوقف شدن عملیات نظامی برای علاقمندان به مشارکت در ساخت آینده سوریه، فرصتی تازه است.

سوء استفاده از اجلاس آستانه ممنوع

معلم ادامه داد: اگر بعضی از این افراد گمان کرده‌اند که می‌توانند از اجلاس دوم سوء استفاده کرده و مسائلی را مطرح کنند که با مسائل سوریه همساز نباشد، در حقیقت خودشان را منزوی کرده و این فرصت را از دست خواهند داد.
وی اضافه کرد: برای اینکه گفت‌وگوهای آستانه با موفقیت همراه باشد، باید این گروه‌های مسلح خود را از تروریست‌های جبهه النصره و داعش جدا کنند. باید این گروه‌ها از محیط پیرامونی حلب عقب‌نشینی کرده تا ساکنان این شهر احساس امنیت کنند.
معلم افزود: اینها شاخصه‌ها و نشانه‌هایی است که آنها باید به آن عمل کنند تا نشان دهند برای حل بحران سوریه به راه حل سیاسی گرایش دارند؛ چراکه کسانی که در حلب پیروز شده‌اند ما هستیم نه آنها.
وزیر خارجه سوریه ضمن تشکر از مردم، دولت و مقام معظم رهبری برای حمایت از سوریه گفت: این حمایت‌ها در زمینه‌های سیاسی، اقتصادی و نظامی برای از بین بردن تروریسم جهانی و پیدا کردن راه حل سیاسی جهت از بین بردن بحران سوریه انجام شد.
معلم گفت: ما از هماهنگی ۳گانه میان ایران، روسیه و سوریه خرسندیم؛ چراکه این هماهنگی اثربخشی خود را در جهت از بین بردن تروریسم نشان داده و نشان می‌دهد. درودها و قدردانی ما را به محضر امام خامنه‌ای که رهبری‌های خردمندانه ایشان در جهت مبارزه با تروریسم بود، ابلاغ کنید.

موگرینی: ۲۰۱۷ با حمله به استانبول آغاز شد

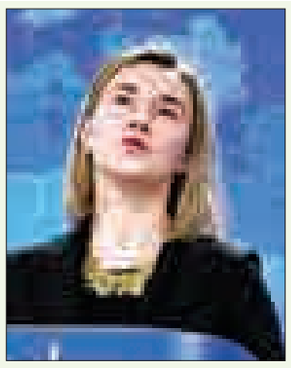

مسئول سیاست خارجی اتحادیه اروپا در توئیتی، حمله تروریستی به استانبول را آغاز سال جدید میلادی دانست و با بازماندگان حادثه ابراز همدردی کرد.
به گزارش ایرنا، موگرینی در توئیتی نوشت: سال ۲۰۱۷ با یک حمله به استانبول آغاز شد. اذهان ما با قربانیان این حادثه و عزیزان آنهاست.
موگرینی افزود: ما به فعالیت برای جلوگیری از چنین تراژدی‌هایی ادامه می‌دهیم.
فرماندار استانبول اعلام کرد در حمله بامداد یکشنبه (آغاز سال نو میلادی) به باشگاهی شبانه در شهر استانبول، دست‌کم ۳۵ تن از جمله یک افسر پلیس کشته و ۴۰ تن زخمی شدند.
شبکه تلویزیونی ان تی وی ترکیه گزارش داد یک فرد مسلح مهاجم، بامداد یکشنبه به باشگاهی شبانه در استانبول حمله کرد و به سوی مردم آتش گشود.
شاهدان می‌گویند، فرد مهاجم در این حمله به باشگاه شبانه استانبول که تاکنون ۳۵ کشته و ۴۰ زخمی بر جای گذاشت به زبان عربی سخن می‌گفت و با لباس بابانوئل وارد باشگاه شد و به روی حاضران آتش گشود.
به گزارش ایرنا به نقل از اسکای نیوز، تروریست مهاجم پیش از ورود به باشگاه با نیروهای امنیتی خارج از این مکان نیز درگیر شد.
درباره تعداد مهاجمان گزارش‌های ضدونقیضی منتشر شده است. سی ان ان ترک از ۲ مهاجم خبر داد اما فرماندار استانبول می‌گوید فقط پای یک مهاجم در کار است و تیراندازی بی‌هدف او در باشگاه منجر به ۳۵ کشته و ۴۰ زخمی شد. یکی از کشته‌شدگان افسر پلیس ترکیه است. گزارش رویترز از تجمع ۵۰۰ تا ۶۰۰ تن به مناسبت جشن روز اول سال جدید میلادی در این باشگاه شبانه خبر می‌دهد.
هنوز خبری درباره سرنوشت تروریست مهاجم، هویت و یا وابستگی او به گروهی تروریستی منتشر نشده است.
باراک اوباما رئیس‌جمهوری آمریکا نیز ضمن تسلیت به دولت ترکیه بعد از حمله تروریستی به باشگاهی شبانه در استانبول تیم خود را برای کمک مقتضی به آن کشور توجیه کرد.

خبر

منصوری:

فقدان معرفی کاندیدا، گرفتاری جدی رقبای روحانی است

تا زمانی که کاندیدای جریان رقیب روحانی برای انتخابات ریاست‌جمهوری آتی، مشخص نشود فضای انتخابات رقابتی نمی‌شود.
آذر منصوری در گفت‌وگو با ایسنا با اشاره به نزدیکی ۲ انتخابات ریاست‌جمهوری و شوراهای شهر و روستا در ارتباط با ضرورت ایجاد فضای انتخاباتی سالم توسط گروه‌های سیاسی اظهار کرد: متاسفانه فضای رقابتی- انتخاباتی برای ۲ انتخابات پیش رو هنوز آنطور که باید فعال نشده است. به نظر من یکی از مهمترین دلایل سردی فضای انتخابات معطوف به رویکرد جریان رقیب دولت است؛ چراکه آنها ترجیح می‌دهد به جای معرفی کاندیدای خود، بیشتر موقعیت رقیب انتخاباتیشان را با تخریب کردن تضعیف کنند.
وی ادامه داد: ایجاد انسجام و رسیدن به ائتلاف در بین این جریان امری سخت است و از سوی دیگر فقدان معرفی کاندیدا گرفتاری جدی رقبای روحانی است. همچنی آنها برای اداره کشور در شرایط کنونی برنامه‌ای ندارند و به همین دلیل است که واکنش‌هایشان نسبت به دولت تبدیل به واکنش‌های سلبی می‌شود.
این فعال سیاسی اصلاح‌طلب افزود: این جریان در شرایطی که برای ائتلافشان سامانه‌ای وجود ندارد و کاندیدایی هم نیست که اطمینان داشته باشند می‌تواند از روحانی پیشی بگیرد، دو رویکرد را در دستور کار خود قرار می‌دهد؛ اولین تلاششان تخریب و تضعیف بی‌امان روحانی و دومین نیز در عدم تلاش برای تغییر فضای کشور به سمت و سوی فضای انتخاباتی شاد و همه‌گیر است. آنها تصور می‌کنند با این کار هم روحانی را تضعیف می‌کنند و هم فضای انتخابات را به نفع خود تغییر می‌دهند.
منصوری در ادامه نیز تأکید کرد تا زمانی که رقابت شکل نگیرد، فضا هم انتخاباتی نخواهد شد.
وی در بخش دیگری از این گفت‌وگو یادآور شد: متأسفانه با توجه به سابقه رفتار جریان مخالف روحانی طی ۴ سال گذشته، می‌توان از هم‌اکنون بداخلاقی‌های بیشتر آن‌ها را در مدت باقی مانده تا انتخابات پیش‌بینی کرد. از طرف دیگر مشخص است که آنها سعی می‌کنند به اشکال مختلف دولت روحانی را در موضع ضعف قرار دهند که به نظرم دولت باید در این زمینه از آمادگی لازم برخوردار باشد.
این فعال سیاسی اصلاح‌طلب همچنین ابراز عقیده کرد که رقبای حسن روحانی در انتخابات حداکثر توان و ظرفیت خود را بکار خواهند گرفت تا دولت یازدهم را در افکار عمومی ناتوان و ضعیف جلوه دهند.
وی در همین رابطه گفت: طبیعتاً بد اخلاقی‌های اینچنینی فارغ از اینکه مردم به کدام جریان تعلق داشته باشند و به چه کاندیدایی رأی می‌دهند، اصل مشارکت و اعتماد آنها را نشانه می‌گیرد. فراموش نکنیم که بداخلاقی‌ها قطعاً بر مشارکت مردم اثرگذار خواهد بود، در حالی که تأکید و توصیه همه دلسوزان کشور و نظام افزایش مشارکت مردم در انتخابات است.
منصوری همچنین تصریح کرد: به نظرم رقبای روحانی خوب می‌دانند که شانسی برای پیشی گرفتن از او در انتخابات ندارند؛ از سوی دیگر بر طبق قاعده تا زمانی که تکلیف خود را برای ائتلاف، ارائه برنامه و کاندیدا مشخص نکند تمایلی به انتخاباتی شدن فضا نخواهد داشت.

خبر

نهاوندیان:

با برطرف شدن عوامل روانی و سیاسی قیمت دلار کاهش می‌یابد

رئیس دفتر رئیس‌جمهوری، افزایش مقطعی ارزش دلار را ناشی از عوامل روانی دانست و تأکید کرد: بالا رفتن نرخ دلار در برابر ریال در چند هفته اخیر، توجیه اقتصادی ندارد و با برطرف شدن عوامل روانی و سیاسی آن قیمت کاهش می‌یابد.
به گزارش پایگاه اطلاع‌رسانی ریاست‌جمهوری، محمد نهاوندیان در گفت‌وگویی اظهار داشت: روشن است که با افزایش درآمد ارزی کشور چه در صادرات نفتی پس از رفع تحریم‌ها و افزایش قیمت نفت و چه در صادرات غیرنفتی با رشد پساتحریم و همچنین شروع مجدد فاینانس‌ها و یوزانس‌های خارجی، عرضه ارز افزایش می‌یابد و افزایش نرخ، پایداری نخواهد داشت.
وی با یادآوری نرخ ۷ درصدی تورم و کاهش پیوسته آن از یکسو ونرخ ۷ درصدی رشد اقتصادی کشور از سوی دیگر، گفت: این شاخص‌ها نشان می‌دهد که دلیل واقعی برای افزایش نرخ دلار در ایران وجود ندارد.
رئیس دفتر رئیس‌جمهوری در تشریح دلایل افزایش کوتاه‌مدت نرخ دلار در هفته اخیر اظهار داشت: افزایش کوتاه مدتی که شاهد آن بودیم بخشی تحت تأثیر افزایش ارزش دلار در مقابل ارزهای دیگر به دلیل عامل روانی ناشی از انتخابات آمریکا و مسائل اتحادیه اروپا بود و بخشی هم به سبب برخی عوامل روانی و سیاسی داخلی از قبیل پیش‌بینی‌های غیرواقعی ناشی از افزایش تقاضا به سبب سفرهای موسمی یا سوداگری ارزی برخی عوامل دست‌اندرکار حاصل شده است.
نهاوندیان تصریح کرد: به همین جهت است که می‌بینیم به دلیل نبود عامل اقتصادی واقعی، این عوامل روانی اثر خود را از دست داده‌اند و ارزش دلار شروع به پایین آمدن کرده و به جای خود باز می‌گردد.
وی افزود: جای تأسف است که سخنران محترمی در یک تریبون عمومی مطلب نادرستی را در موضوع حساسی مثل نرخ ارز، بدون هیچگونه مستندی به مسئولی نسبت دهد و تأسف‌بارتر آنکه برخی سایت‌ها بدون هیچگونه تحقیق و تبیینی آن را نشر دهند و بعضی هم از سر ذوق، آن را تیتر کنند.
رئیس دفتر رئیس‌جمهوری تأکید کرد: آیا فراموش کرده‌ایم که همه ما وظیفه داریم در سال اقدام و عمل، از اقتصاد کشور و رشد و ثبات آن دفاع کنیم؟ آیا فراموش کرده‌ایم که پیش از اقتصاد، ما در قبال اخلاق و اعتماد عمومی مسئولیم.
برخی رسانه‌ها به نقل از یکی از نمایندگان مجلس مدعی شدند که رئیس دفتر رئیس‌جمهوری نرخ ۷ هزار تومانی برای دلار را مناسب اقتصاد ایران می‌داند.

نوبت اول

آگهی مزایده مرحله اول شهرداری گیان

شهرداری گیان در نظر دارد به استناد مجوز شماره ۱۴۱۱/ش/گ مورخه ۱۳۹۵/۰۵/۰۴ شورای محترم اسلامی شهر گیان از طریق برگزاری مزایده عمومی موضوع ماده ۱۳ آیین‌نامه مالی شهرداری‌ها اقدام به فروش دو قطعه زمین به متراژ ۱۷۷ مترمربع واقع در کوچه پشت اداره برق و ۱۶۰ مترمربع واقع در مسکن مهر شهر گیان با شرایط زیر اقدام نماید. لذا کلیه متقاضیان که تمایل به خرید دارند می‌توانند با شرایط ذیل اقدام نمایند.

۱- متقاضیان می‌توانند جهت شرکت در مزایده از تاریخ ۹۵/۱۰/۱۳ لغایت ۱۳۹۵/۱۰/۳۰، ۵ درصد قیمت پیشنهادی خود را به صورت نقد به شماره حساب سپرده ۶۸۶۸۹۶۵۱۶ نزد بانک کشاورزی واریز و یا ضمانتنامه بانکی یا اسناد خزانه به نام شهرداری گیان صادر و با در دست داشتن قیمت پیشنهادی مکتوب و فیش واریزی به دبیرخانه شهرداری تحویل و رسید دریافت نمایند.
۲- شهرداری در رد یا قبول هر یک از پیشنهادها مختار است.
۳- کلیه هزینه کارشناسی و آگهی روزنامه (مزایده) به عهده برنده می‌باشد.
۴- به درخواست‌های مخدوش، مشروط و بدون فیش واریزی سپرده ترتیب اثر داده نخواهد شد.
۵- به پیشنهادهای زیر قیمت پایه ترتیب اثر داده نخواهد شد.
۶- قیمت پایه زمین ۱۶۰ مترمربعی هر مترمربع ۸۰۰۰۰۰ هزار ریال می‌باشد.
۷- قیمت پایه زمین ۱۷۷ مترمربعی هر مترمربع ۱۳۸۰۰۰۰ هزار ریال می‌باشد.
۸- بر اساس مصوبه شورای شهر گیان ۱۰ درصد مبلغ زمین تخفیف داده می‌شود.
۹- مهلت پیشنهاد قیمت از تاریخ آخرین چاپ نوبت دوم به مدت ۱۸ روز کاری می‌باشد.
۱۰- شرکت‌کنندگان می‌توانند جهت کسب اطلاعات بیشتر به واحد مالی شهرداری گیان مراجعه یا با شماره تماس ۳۳۴۲۲۴۵۰-۰۸۱ تماس حاصل نمایند.
۱۱- حضور شرکت‌کنندگان در جلسه بازگشایی پاکت‌ها آزاد می‌باشد.
۱۲- شماره تماس جهت کسب اطلاعات بیشتر ۳۳۴۲۳۵۲۳-۰۸۱ و ۳۳۴۲۲۴۵۰-۰۸۱ و ۳۳۴۲۳۰۶۰-۰۸۱ می‌باشد.
۱۳- ۲۰ درصد قیمت باقیمانده از کل مبلغ زمین بر اساس قیمت پیشنهادی خریدار به صورت ضمانتنامه بانکی معتبر پذیرفته می‌شود.
۱۴- کمیسیون عالی معاملات شهرداری روز ۱۳۹۵/۱۱/۰۲ ساعت ۱۱ در محل شهرداری گیان تشکیل و به پاکت‌های واصله رسیدگی خواهد شد و نفرات اول تا سوم را مشخص و درصورت انصراف نفر اول و دوم سپرده وی طبق مفاد قانون به نفع شهرداری ضبط و با نفرات بعدی عقد قرارداد می‌شود.

شهرداری گیان

آگهی موضوع ماده ۳ قانون و ماده ۱۳ آیین‌نامه قانون تعیین تکلیف وضعیت ثبتی اراضی و ساختمان‌های فاقد سند رسمی
برابر رأی شماره ۱۳۹۵۶۰۳۲۶۰۰۸۰۰۰۰۳۷ مورخه ۱۳۹۵/۳/۵ و کلاسه شماره ۱۳۹۲۱۱۴۴۲۶۰۰۸۰۰۰۳۸۱ هیأت موضوع قانون تعیین تکلیف وضعیت ثبتی اراضی و ساختمان‌های فاقد سند رسمی مستقر در واحد ثبتی شهرستان رزن تصرفات مالکانه و بلامعارض متقاضی خانم معصومه صادقی سرمد دهقان فرزند عباس به شماره شناسنامه ۶۳۹۹ صادره از رزن به شماره ملی ۳۹۹۰۶۶۱۱۱۶ در ۲ دانگ مشاع از ششدانگ یک باب خانه به مساحت ۱۴۶/۲۱ مترمربع قسمتی از پلاک ۵۹- اصلی شهرستان رزن واقع در بخش ۵ همدان حوزه ثبتی رزن خریداری با واسطه از مالک رسمی آقای سلیمان گوهری شایسته دارنده نسق زراعی شماره ۲۸۲۹۸- ۴۷/۲/۲ دفترخانه ۵ همدان لذا به منظور اطلاع عموم مراتب در دو نوبت به فاصله ۱۵ روز آگهی می‌شود، در صورتی که اشخاص نسبت به صدور سند مالکیت متقاضی اعتراضی داشته باشند می‌توانند از تاریخ انتشار اولین آگهی به مدت دو ماه اعتراض خود را به این اداره تسلیم و پس از اخذ رسید، ظرف مدت یک ماه از تاریخ تسلیم اعتراض، دادخواست خود را به مراجع قضایی تقدیم نمایند. بدیهی است در صورت انقضای مدت مذکور و عدم وصول اعتراض طبق مقررات سند مالکیت صادر خواهد شد.(م‌الف ۲۱۴)
تاریخ انتشار نوبت اول: ۱۳۹۵/۹/۲۸
تاریخ انتشار نوبت دوم: ۱۳۹۵/۱۰/۱۳
رضا شیرخانی خرم، رئیس ثبت اسناد و املاک شهرستان رزن

آگهی موضوع ماده ۳ قانون و ماده ۱۳ آیین‌نامه قانون تعیین تکلیف وضعیت ثبتی اراضی و ساختمان‌های فاقد سند رسمی
برابر رأی شماره ۱۳۹۴۶۰۳۲۶۰۰۸۰۰۰۶۸۱ مورخه ۱۳۹۴/۱۱/۲۸ و کلاسه شماره ۱۳۹۲۱۱۴۴۲۶۰۰۸۰۰۰۱۵۸ هیأت موضوع قانون تعیین تکلیف وضعیت ثبتی اراضی و ساختمان‌های فاقد سند رسمی مستقر در واحد ثبتی شهرستان رزن تصرفات مالکانه و بلامعارض متقاضی آقای علی‌حسنی فرزند نجی‌اله به شماره شناسنامه ۱۲۳۱۲ صادره از رزن به شماره ملی ۳۹۹۰۱۱۰۲۸۴ در سه دانگ مشاع از شش دانگ یک باب خانه به مساحت ۱۹۹/۲۰ مترمربع قسمتی از پلاک ۵۹- اصلی شهرستان رزن واقع در بخش ۵ همدان حوزه ثبتی رزن خریداری با واسطه از مالک رسمی آقای اسمعلی مظهری‌مهر فرزند محمدعلی دارنده نسق زراعی شماره ۲۸۳۳۸ دفترخانه ۵ همدان لذا به منظور اطلاع عموم مراتب در دو نوبت به فاصله ۱۵ روز آگهی می‌شود، در صورتی که اشخاص نسبت به صدور سند مالکیت متقاضی اعتراضی داشته باشند می‌توانند از تاریخ انتشار اولین آگهی به مدت دو ماه اعتراض خود را به این اداره تسلیم و پس از اخذ رسید، ظرف مدت یک ماه از تاریخ تسلیم اعتراض، دادخواست خود را به مراجع قضایی تقدیم نمایند. بدیهی است در صورت انقضای مدت مذکور و عدم وصول اعتراض طبق مقررات سند مالکیت صادر خواهد شد.(م‌الف ۲۲۹)
تاریخ انتشار نوبت اول: ۱۳۹۵/۱۰/۱۳
تاریخ انتشار نوبت دوم: ۱۳۹۵/۱۰/۲۸
رضا شیرخانی خرم، رئیس ثبت اسناد و املاک شهرستان رزن

آگهی موضوع ماده ۳ قانون و ماده ۱۳ آیین‌نامه قانون تعیین تکلیف وضعیت ثبتی اراضی و ساختمان‌های فاقد سند رسمی
برابر رأی شماره ۱۳۹۵۶۰۳۲۶۰۰۸۰۰۰۰۳۸ مورخه ۱۳۹۵/۳/۵ و کلاسه شماره ۱۳۹۱۱۱۴۴۲۶۰۰۸۰۰۰۲۵۱ هیأت موضوع قانون تعیین تکلیف وضعیت ثبتی اراضی و ساختمان‌های فاقد سند رسمی مستقر در واحد ثبتی شهرستان رزن تصرفات مالکانه و بلامعارض متقاضی آقای علی اسماعیلی محبوب فرزند حمداله به شماره شناسنامه ۱۵ صادره از رزن به شماره ملی ۳۹۹۱۹۵۶۰۳۹ در چهار دانگ مشاع از ششدانگ یک باب خانه به مساحت ۱۴۶/۲۱ مترمربع قسمتی از پلاک ۵۹- اصلی شهرستان رزن واقع در بخش ۵ همدان حوزه ثبتی رزن خریداری با واسطه از مالک رسمی آقای سلیمان گوهری شایسته دارنده نسق زراعی شماره ۲۸۲۹۸-۴۷/۲/۲ دفترخانه ۵ همدان لذا به منظور اطلاع عموم مراتب در دو نوبت به فاصله ۱۵ روز آگهی می‌شود، در صورتی که اشخاص نسبت به صدور سند مالکیت متقاضی اعتراضی داشته باشند می‌توانند از تاریخ انتشار اولین آگهی به مدت دو ماه اعتراض خود را به این اداره تسلیم و پس از اخذ رسید، ظرف مدت یک ماه از تاریخ تسلیم اعتراض، دادخواست خود را به مراجع قضایی تقدیم نمایند. بدیهی است در صورت انقضای مدت مذکور و عدم وصول اعتراض طبق مقررات سند مالکیت صادر خواهد شد.(م‌الف ۲۱۵)
تاریخ انتشار نوبت اول: ۱۳۹۵/۹/۲۸
تاریخ انتشار نوبت دوم: ۱۳۹۵/۱۰/۱۳
رضا شیرخانی خرم، رئیس ثبت اسناد و املاک شهرستان رزن

آگهی موضوع ماده ۳ قانون و ماده ۱۳ آیین‌نامه قانون تعیین تکلیف وضعیت ثبتی اراضی و ساختمان‌های فاقد سند رسمی
برابر رأی شماره ۱۳۹۴۶۰۳۲۶۰۰۸۰۰۰۶۸۰ مورخه ۹۴/۱۱/۲۸ و کلاسه شماره ۱۳۹۲۱۱۴۴۲۶۰۰۸۰۰۰۱۵۷ هیأت موضوع قانون تعیین تکلیف وضعیت ثبتی اراضی و ساختمان‌های فاقد سند رسمی مستقر در واحد ثبتی شهرستان رزن تصرفات مالکانه و بلامعارض متقاضی مجتبی حسنی فرزند نجی‌اله به شماره شناسنامه ۱۴۸۸ صادره از رزن به شماره ملی ۳۹۹۰۹۸۵۸۹۲ در سه‌دانگ مشاع از شش دانگ یک باب خانه به مساحت ۱۹۹/۲۰ مترمربع قسمتی از پلاک ۵۹- اصلی قریه رزن واقع در بخش ۵ همدان حوزه ثبتی رزن خریداری با واسطه از مالک رسمی آقای اسمعلی مظفری مهر فرزند محمدعلی دارنده نسق زراعی شماره ۲۸۳۳۸ دفترخانه ۵ همدان لذا به منظور اطلاع عموم مراتب در دو نوبت به فاصله ۱۵ روز آگهی می‌شود، در صورتی که اشخاص نسبت به صدور سند مالکیت متقاضی اعتراضی داشته باشند می‌توانند از تاریخ انتشار اولین آگهی به مدت دو ماه اعتراض خود را به این اداره تسلیم و پس از اخذ رسید، ظرف مدت یک ماه از تاریخ تسلیم اعتراض، دادخواست خود را به مراجع قضایی تقدیم نمایند. بدیهی است در صورت انقضای مدت مذکور و عدم وصول اعتراض طبق مقررات سند مالکیت صادر خواهد شد.(م‌الف ۲۲۸)
تاریخ انتشار نوبت اول: ۱۳۹۵/۱۰/۱۳
تاریخ انتشار نوبت دوم: ۱۳۹۵/۱۰/۲۸
رضا شیرخانی خرم، رئیس ثبت اسناد و املاک شهرستان رزن

آگهی حصر وراثت
آقای فرج عرشی‌محق دارای شماره شناسنامه ۲۹۳ به شرح دادخواست کلاسه ۶۱۹/۹۵ش۱۱۲ح از این حوزه درخواست گواهی حصروراثت نموده و چنین توضیح داده که شادروان مرحومه فاطمه عرشی محق به شماره شناسنامه ۶۶۰ در تاریخ ۹۵/۹/۲۷ در اقامتگاه دائمی خود بدرود زندگی گفته ورثه حین‌الفوت آن متوفی/متوفیه منحصر است به: ۱-امیرحسین نافذ نوری فرزند مطلبعلی به شماره شناسنامه ۷-۴۰۴۰۵۷۶۱۸ متولد ۱۳۸۹ فرزند متوفی ۲-امیرعلی نافذ نوری فرزند مطلبعلی به شماره شناسنامه ۵-۴۰۴۰۴۶۲۰۲ متولد ۱۳۸۴ فرزند متوفی۳- مطلب‌علی نافذ نوری فرزند حسینعلی به شماره شناسنامه ۴۰۴ متولد ۱۳۵۱ همسر متوفی ۴- عبداله عرشی محق فرزند علی به شماره شناسنامه ۹ متولد ۱۳۱۸ پدر متوفی ۵-حوضیه حین‌نی فرزند یوسف به شماره شناسنامه ۵ متولد ۱۳۲۰ مادر متوفی اینک با انجام تشریفات مقدماتی درخواست مزبور را در یک نوبت آگهی می‌نماید تا هر کسی اعتراضی دارد و یا وصیتنامه از متوفی نزد او باشد از تاریخ نشر نخستین آگهی ظرف یک ماه تقدیم دارد والا گواهی صادر خواهد شد. (م‌الف ۹۹۱)
رئیس حوزه شماره ۱۱۲ شورای حل اختلاف لالجین

آگهی حصر وراثت
خانم اقبال حمزه‌لوئی فرزند محمدحسن دارای شماره شناسنامه ۳۸ به شرح دادخواست کلاسه ۹۵۰۶۷۷ از این حوزه درخواست گواهی حصروراثت نموده و چنین توضیح داده که شادروان مهدی عبدلی فرزند احمد به شماره شناسنامه ۲۱۸۷ در تاریخ ۱۳۹۵/۷/۲۰ در اقامتگاه دائمی خود بدرود زندگی گفته ورثه حین‌الفوت آن متوفی/متوفیه منحصر است به:۱- اقبال حمزه‌لوئی فرزند محمدحسن به شماره ملی ۳۹۳۳۳۲۷۹۷۰ همسر متوفی ۲- سبزه ابراهیمی حسین‌آبادی فرزند علی‌فرج به شماره ملی ۳۹۳۰۸۳۲۸۷۹ مادر متوفی ۳-فاطمه عبدلی فرزند مهدی به شماره ملی ۳۹۲۰۴۰۰۵۲۶ دختر متوفی ۴- زهرا عبدلی فرزند مهدی به شماره ملی ۳۹۲۰۵۶۹۳۲۶ دختر متوفی ولاغیر اینک با انجام تشریفات مقدماتی درخواست مزبور را در یک نوبت آگهی می‌نماید تا هر کسی اعتراضی دارد و یا وصیتنامه از متوفی نزد او باشد از تاریخ نشر نخستین آگهی ظرف یک ماه تقدیم دارد والا گواهی صادر خواهد شد. (م‌الف ۶۱۷)
رئیس حوزه شماره ۱۱۱ شورای حل اختلاف ملایر

آگهی حصر وراثت
خانم اعظم شهبازی دارای شماره شناسنامه ۸۵۰۹ به شرح دادخواست کلاسه ۶۲۳/۹۵ش۱۱۲ح از این حوزه درخواست گواهی حصروراثت نموده و چنین توضیح داده که شادروان صدیقه مهریار به شماره شناسنامه ۲۶۹۳ در تاریخ ۹۵/۹/۱۶ در اقامتگاه دائمی خود بدرود زندگی گفته ورثه حین‌الفوت آن متوفی/متوفیه منحصر است به: ۱-محمود شهبازی فرزند حسن به شماره شناسنامه ۷۶ به متولد ۱۳۳۹ فرزند متوفی ۲- احمد شهبازی فرزند حسن به شماره شناسنامه ۶۱ متولد ۱۳۳۶ فرزند متوفی ۳-حوریه شهبازی فرزند حسن به شماره شناسنامه ۶۳۶۱ متولد ۱۳۳۴ فرزند متوفی ۴-اعظم شهبازی فرزند حسن به شماره شناسنامه ۸۵۰۹ متولد ۱۳۴۲ فرزند متوفی اینک با انجام تشریفات مقدماتی درخواست مزبور را در یک نوبت آگهی می‌نماید تا هر کسی اعتراضی دارد و یا وصیتنامه از متوفی نزد او باشد از تاریخ نشر نخستین آگهی ظرف یک ماه تقدیم دارد والا گواهی صادر خواهد شد.
رئیس حوزه شماره ۱۱۲ شورای حل اختلاف لالجین

آگهی حصر وراثت
آقای رضا سعادت‌شکیب دارای شماره شناسنامه ۱۵۸۰ به شرح دادخواست کلاسه ۹۵۱۴۷۷ از این حوزه درخواست گواهی حصروراثت نموده و چنین توضیح داده که شادروان شهربانو محمدی به شماره شناسنامه ۱۲۸۸ در تاریخ ۱۳۹۵/۰۶/۷ در اقامتگاه دائمی خود بدرود زندگی گفته ورثه حین‌الفوت آن متوفیه منحصر است به: ۱- رضا سعادت‌شکیب فرزند فیض‌ا... به شماره شناسنامه ۱۵۸۰ متولد ۱۳۴۹/۱۲/۲۷ پسر متوفیه ۲- فاطمه سعادت‌شکیب فرزند فیض‌ا... به شماره شناسنامه ۵ متولد ۱۳۳۳/۸/۳ دختر متوفیه ۳- پروین سعادت‌شکیب فرزند فیض‌ا... به شماره شناسنامه ۱۴۵۹ متولد ۱۳۴۳/۱۰/۹ دختر متوفیه (فوت شده) اینک با انجام تشریفات مقدماتی درخواست مزبور را در یک نوبت آگهی می‌نماید تا هر کسی اعتراضی دارد و یا وصیتنامه از متوفی نزد او باشد از تاریخ نشر نخستین آگهی ظرف یک ماه تقدیم دارد والا گواهی صادر خواهد شد. (م الف ۲۳۷)
قاضی حوزه شماره ۱۱۲ شورای حل اختلاف رزن

پیام تاریخ، تمدن و فرهنگ مادستان
The Message Of Madestan's History & Civilization & Culture
روزنامه همدان پیام
۵
دوشنبه ● ۱۳ دی‌ماه ۱۳۹۵ ● شماره ۲۸۱۶
جامعه
ejtemaei@hamedanpayam.com

تعیین سقف برای داروهای وارداتی

در راستای حمایت از تولید داخل برای داروهای وارداتی خبر سقف مشخص شد. این تصمیم برای اعطای تسهیلات بیشتر برای کمک به بیماران است. به گزارش ایرنا، مدیرکل نظارت بر دارو و موادمخدر سازمان غذا و داروی سازمان غذا و دارو گفت: برخی از شرکت‌های دارویی حتی فراتر از تسهیلات در نظر گرفته شده متقاضی واردات هستند و مقاومت سازمان غذا و دارو موجب اعتراض آنها شده است.
اکبر عبداللهی اصل افزود: برای داروهایی که مشابه تولید داخل ندارند محدودیت خاصی نداریم و مشکلی در ترخیص این داروها در گمرک وجود ندارد.

برخی قوانین کشور برای زنان خشونت زا است

برخی از قوانین مدنی ما خشونت‌زا هستند که باید برای خلأهای قانونی در این‌باره بیشتر پرداخته شود و این مشکلات برطرف شود.
نایب‌رئیس اتحادیه سراسری کانون‌های وکلای دادگستری ایران گفت: حق طلاق، حق خروج از کشور و بازنمایی قوانین در خصوص خشونت‌های ساختاری از جمله مواردی است که باید برای آن راهکار داشته باشیم.
هما داوودی افزود: تهیه لایحه افزایش امنیت زنان در امور بانوان ریاست‌جمهوری قدم خوبی برای حمایت از زنان بوده است.

دانش‌آموزان باید به سواد رسانه‌ای مجهز باشند

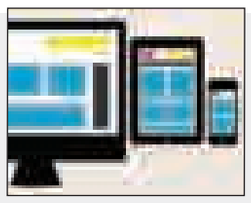

تجهیز دانش‌آموزان به سواد رسانه‌ای از مهمترین موضوعاتی است که بر آن تأکید می‌شود.
به گزارش ایسنا، معاون آموزش متوسطه وزارت آموزش‌وپرورش گفت: سواد رسانه از دوره ابتدایی با درس تفکر و پژوهش آغاز شده و اکنون این درس به طور خاص در پایه دهم خود را نشان داده است.
علی زرافشان افزود: در کتاب سواد رسانه‌ای مطالبی مطرح شده تا دانش‌آموز علاوه بر زندگی در دنیای حقیقی بتواند وقت بیشتر و هدفمندی را در دنیای مجازی بگذراند.

هزینه «پژوهش» دستگاه‌ها خرج چه می‌شود

اعتبارات پژوهشی قربانی هزینه‌های دانشگاه

واقعیت تلخ این است که ما همیشه درباره اهمیت پژوهش در کشور حرف زدیم و گفتیم که سازمان‌ها یک تا ۳ درصد از بودجه اختصاصی خود را باید به امر پژوهش اختصاص دهند اما درباره راهکار اجرایی آن و از همه مهمتر تخصیص بودجه پژوهشی هیچ فکری نکردیم.
آن‌طور که آمارها می‌گوید بودجه پژوهشی دانشگاه‌ها در این سال‌ها رشد قابل توجهی نداشته است. این را نه فقط معاون پژوهشی وزیرعلوم بلکه ارقام مربوط به بودجه پژوهشی دانشگاه‌ها می‌گوید. بودجه پیشنهادی دولت که حالا در مجلس شورای اسلامی قرار است بزودی مورد بحث و بررسی قرار گیرد، نشان می‌دهد که بودجه پژوهشی دانشگاه‌ها نسبت به سال گذشته ۱۴ درصد رشد داشته است که با توجه به نرخ تورمی که در کشور وجود دارد این رشد برای دانشگاه‌ها کارساز نیست. موضوعی که وحید احمدی معاون پژوهشی وزیر علوم به آن اشاره می‌کند و می‌گوید: «بودجه پیشنهادی پژوهش کفاف دانشگاه‌ها را برای تحقیقات نمی‌دهد.»
آنطور که کارشناسان آموزشی می‌گویند، هزینه‌های جاری دانشگاه‌ها آنقدر بالا است که اعتبارات مصوب جوابگوی هزینه‌های اجباری نیست، بعضاً اعتبارات پژوهشی قربانی اینگونه هزینه‌ها می‌شود. به عبارت دیگر برخی از رؤسای دانشگاه‌ها هر جا که بودجه کم می‌آورند از اعتبارات پژوهشی برمی‌دارند. گزارش‌های سالیان قبل نیز نشان می‌دهد در بسیاری از موارد اعتبارات پژوهشی صرف کارهای غیرپژوهشی شده است.
وحید احمدی در این‌باره می‌گوید: بودجه دانشگاه‌ها آنقدر کم است که دانشگاه‌ها مجبور می‌شوند از بودجه پژوهشی‌شان بزنند تا خرج موارد دیگر بکنند. شما دقت کنید همیشه صد درصد بودجه پیشنهادی به دانشگاه اختصاص پیدا نمی‌کند، از سوی دیگر دانشگاه‌ها و مراکز علمی نمی‌توانند حقوق پرسنل خود یا پول آب، برق و گاز را پرداخت نکنند. همچنین بحث عمرانی دانشگاه‌ها برایشان بسیار اهمیت دارد در نتیجه خیلی از دانشگاه‌ها ترجیح می‌دهند از بودجه پژوهشی بزنند.
وی با اشاره به اینکه سال‌های گذشته راهکارهای مختلفی برای افزایش سهم پژوهش‌از تولید ناخالص‌داخلی از سوی دولت‌ها و مجلس تصویب شده است، می‌گوید: «همچنین هیأت امنای دانشگاه‌ها را اجبار کردیم که ۱۵ درصد اعتبارات و مراکز علمی پژوهشی ۳۰ درصد اعتبارات را به امر پژوهش اختصاص دهند.»
احمدی‌با بیان اینکه‌امسال سازمان برنامه و بودجه به طور جدی بر سازمان‌ها و وزارتخانه‌ها برای اختصاص بودجه پژوهشی نظارت می‌کند، می‌گوید: سازوکاری که ما به سازمان برنامه وبودجه پیشنهادکرده‌ایم‌آن است که‌این سازمان در زمان‌تخصیص اعتبارات‌به دستگاه‌ها، به گزارش‌شورای عالی علوم، تحقیقات و فناوری در مورد عملکرددستگاه‌هادرباره هزینه کرد پژوهشی‌توجه‌داشته باشد و این موضوع را به‌عنوان یکی ازملاک‌های‌تخصیص اعتبار به دستگاه‌های مشمول این قانون قرار دهد.
احمدی تأکید می‌کند: اختصاص سهمی از درآمدهای دستگاه‌ها و شرکت‌های دولتی به پژوهش‌به عنوان یک‌بند قانونی‌از سال‌ها پیش با هدف افزایش حجم بودجه پژوهشی کشور و به دنبال آن افزایش‌سهم اعتبارات پژوهشی از تولید ناخالص داخلی پا به قانون بودجه سالانه گذاشته است به طوری که نخستین‌بار در قانون بودجه سال ۸۶ دستگاه‌های اجرایی موضوع ماده (۱۶۰) قانون برنامه چهارم توسعه مکلف به اختصاص یک درصد و مجاز به اختصاص حداکثر ۴ درصد اعتبارات هزینه‌ای خود به منظور انجام امور پژوهشی شدند.
معاون پژوهشی وزیرعلوم می‌گوید: در قانون بودجه سال ۱۳۸۹نیز مشابه این موضوع به شکل دیگری مطرح شد به نحوی که در جزو «ط» ازبند «۲» ماده واحده این قانون به تمامی دستگاه‌های اجرایی اجازه داده شد تا ۲ درصد از اعتبارات هزینه‌ای و تملک دارایی‌های سرمایه‌ای خود را برای انجام امور پژوهشی و توسعه علمی و فناوری هزینه کنند. این روند ادامه داشت تا اینکه درقانون بودجه سال۹۱، همه دستگاه‌های اجرایی مکلف شدند علاوه براعتبارات پژوهشی که ذیل هر دستگاه منظور شده است، حداقل نیم تا ۳ درصد از اعتبارات خود را برای انجام امور پژوهشی هزینه کنند.
در برنامه پنجم توسعه نیز مجدد برای افزایش سهم پژوهش هدف‌گذاری و مقرر شد تا پایان برنامه پنجم یعنی پایان سال ۹۴، سهم پژوهش به ۳ درصد تولید ناخالص داخلی برسد. اما طی سال‌های اول، دوم و سوم برنامه پنجم توسعه، بودجه پژوهشی به ترتیب ۰/۴۵، ۰/۴۶ و ۰/۴۷ درصد تولید ناخالص داخلی بوده و در حال حاضر نیز این سهم به تقریباً یک درصد رسیده است.
وحید احمدی می‌گوید: در کشور خیلی درباره اهمیت پژوهش حرف می‌زنیم اما برخی از سازمان‌ها در این‌باره کوتاهی می‌کنند و در سوی دیگر سرمایه‌گذاری لازم را در این‌باره نمی‌کنیم. همین است که بسیاری از مردم و حتی دانشجویان ما از پژوهش گریزان شده‌اند. دانشجویان ما وقت لازم را برای نوآوری‌های علمی نمی‌گذارند این بدان علت است که ما نتوانستیم در جامعه تغییر نگرش در زمینه مسائل پژوهشی داشته باشیم. تا زمانی که زیر ساخت‌ها و تجهیزات و اعتبارات لازم در حوزه پژوهش و فناوری فراهم نباشد و سهم تحقیقات وR&Dدر GDPمحقق نشود، به هیچ یک از اهداف ترسیم شده در حوزه پژوهش و فناوری دست پیدا نخواهیم کرد.
وی تأکید می‌کند: یکی از کارکردهای ویژه دانشگاه‌ها امر پژوهش است.
در چند سال گذشته هم به این نتیجه رسیده‌ایم که پژوهش بیشتر از آموزش به نیاز جامعه می‌آید اما متأسفانه در دانشگاه‌ها بیشترین توجه معطوف به پژوهش است؛ دانشجو به دانشگاه می‌آید تا آموزش ببیند که چطور به تحقیق بپردازد و از نتیجه آن برای پیشرفت کشور استفاده کند وگرنه ما برای همیشه در حد مصرف‌کننده علوم تولید شده توسط کشورهای پیشرفته باقی می‌مانیم، با این همه نیاز داریم تا بودجه و اعتبارات بالایی به این حوزه اختصاص پیدا کند و در سوی دیگر توجه سازمان‌ها هم به امر پژوهش بیشتر از قبل باشد.
تصویب کلیات کاهش مالیات بر پژوهش در کمیسیون اقتصادی مجلس
وزیر علوم، تحقیقات و فناوری از تصویب کلیات کاهش مالیات برای امر تحقیقات در کمیسیون اقتصادی مجلس خبر داد.
محمد فرهادی، با تأکید بر ضرورت تقویت زیرساخت‌های پژوهشی در کشور افزود: در این باره گام‌های بزرگی برداشته شده است، به گونه‌ای که تاکنون به تأسیس ۱۳۰ آزمایشگاه جامع و مرکزی اقدام شده است که ۵۰ آزمایشگاه تکمیل شده و به بهره‌برداری رسیده است.
وی با تأکید بر اینکه برای سال آینده منابع ریالی و ارزی خوبی برای توسعه زیرساخت‌های پژوهشی اختصاص داده شده است، ادامه داد: بر این اساس قرار است که از چند منبع اعتبارات برای تکمیل آزمایشگاه‌ها تأمین شود.
فرهادی با تأکید بر ضرورت یک صندوق پژوهش و فناوری در هر استان، اضافه کرد: علاوه بر آن لازم است تا مالیات‌های مربوط به امور پژوهشی کاهش یابد که روز گذشته در کمیسیون اقتصادی مجلس کلیات طرح کاهش میزان مالیات از امر تحقیقات به تصویب رسید.
وزیر علوم همچنین با اشاره به تهیه سند ملی آموزش کشور تا سال ۲۰۳۰ گفت: ما باید تا زمان باقیمانده اقدامات لازم را برای توسعه آموزش‌های فنی‌وحرفه‌ای، آموزش عالی و آموزش عمومی انجام دهیم.

اخبار کوتاه

محتوای سند تحول بنیادین مغفول مانده است

ایسنا: دبیر کل کانون تربیت اسلامی با تصریح بر اینکه محتوای سند تحول بنیادین مغفول مانده است، گفت: به همین دلیل ممکن است هر کسی بر اساس سلیقه خودش یک تفسیری از سند تحول بنیادین داشته باشد و این جای نگرانی دارد.
محمود فرشیدی افزود: تولید اسناد تحول در آموزش‌وپرورش پاسخی است به مطالبه عمومی که در کشور وجود دارد بویژه مطالبه رهبر معظم انقلاب که مکرر در فرمایشات شان تأکید می‌کردند آموزش‌وپرورش باید تغییر جدی کند.

حاشیه‌نشین‌ها شهروند درجه دو نیستند

خبر آنلاین: رئیس انجمن مددکاران اجتماعی ایران ضمن تأکید بر آنکه مردم ساکن مناطق حاشیه‌ای شهروند درجه دو نیستند به تشریح مفاد لایحه برنامه ششم توسعه که موجب تقویت برنامه‌های اجتماعی در سکونتگاه‌های غیررسمی شده است، پرداخت.
سید حسن موسوی چلک، تأکید کرد: شناسایی نقاط آسیب خیز و بحران‌زای اجتماعی در بافت
شهری و حاشیه شهرها و تمرکز بخشیدن حمایت‌های اجتماعی، خدمات بهداشتی ـ درمانی، مددکاری، مشاوره اجتماعی و حقوقی و برنامه‌های اشتغال حمایت شده، با اعمال راهبرد همکاری بین بخشی و سامانه مدیریت آسیب‌های اجتماعی در مناطق یادشده از جمله مواردی است که مجلس در لایحه برنامه ششم نسبت به ورود و تقویت آن‌ها در متن برنامه ششم توسعه اقدام کرد.
شهری و حاشیه شهرها و تمرکز بخشیدن حمایت‌های اجتماعی، خدمات بهداشتی ـ درمانی، مددکاری، مشاوره اجتماعی و حقوقی و برنامه‌های اشتغال حمایت شده، با اعمال راهبرد همکاری بین بخشی و سامانه مدیریت آسیب‌های اجتماعی در مناطق یادشده از جمله مواردی است که مجلس در لایحه برنامه ششم نسبت به ورود و تقویت آنها در متن برنامه ششم توسعه اقدام کرد.

کاهش ۲۲ درصدی فرار از خدمت

ایلنا: رئیس سازمان قضایی نیروهای مسلح از کاهش ۲۲ درصدی جرم فرار از خدمت خبر داد.
حجت‌الاسلام والمسلمین شکرا... بهرامی، گفت: اینکه جوان ۳ ماه از سربازی مرخصی نرود، این‌ها جوان را سرخورده می‌کند، ما با جاهای دیگر فرق می‌کنیم و حتی موارد معدود از این دست هم نباید وجود داشته باشد. رئیس سازمان قضایی نیروهای مسلح بر ضرورت حمایت دستگاه‌های مختلف در این حوزه تأکید و از اقدامات نیروهای مسلح در کاهش جرایم قدردانی کرد.

یک میلیون و ۱۳۸ هزار بیسواد مطلق در کشور

ایرنا: معاون وزیر آموزش‌وپرورش به ارائه آمار بیسوادان در کشور اشاره کرد و گفت: بر اساس سرشماری سال ۹۰، ۳ میلیون و ۴۵۶ هزار نفر خودشان را بیسواد مطلق ثبت‌نام کرده بودند. بخشی از این افراد اتباع خارجی بودن و سالانه حدود ۲۵ هزار نفر را تحت پوشش می‌بریم، بخشی هم آموزش‌ناپذیر بودند و مابقی را آموزش دادیم و بخشی هم از گروه سنی خارج شدند. اکنون برآوردمان این است که نباید بیشتر از یک میلیون و ۱۳۸ هزار نفر از این افراد باقی مانده باشد.
علی باقرزاده افزود: فاصله بیسوادی زنان و مردان و همچنین فاصله بیسوادی روستاییان و شهری‌ها کاهش یافته و امروز به لطف نظام، سالانه حدود ۵۰۰ هزار نفر تحت پوشش برنامه‌های سوادآموزی قرار می‌گیرند.

نیش و نوش

مهر: ریسک مرگ قلبی در کریسمس افزایش می‌یابد
چه کشف بزرگی!!!
خبرآنلاین: عربستان از ایران برای حج ۹۶ دعوت کرده است؟
دیدن که با حج نرفتن ما ایرانی‌ها خیلی ضرر می‌کنن البته تا دعوتنامه رسمی برامون نفرسته ما عربستان برو نیستیم
ایسنا: خنده درمانی عامل بهبود کیفیت زندگی سالمندان
مگه حقوق بازنشستگی و مشکلات می‌ذاره خنده رو لب سالمندان بیاد؟!!
فرادید: ایران را بردند ته دره!
بدون شرح!!
سلامت نیوز: ارتباط تحصیلات عالی و بروز تومور مغزی
یعنی اگه دکترا داشته باشی تومور مغزی نمی‌گیری، اونوقت می‌گن مدرک‌گرا نباشین!
مهر: مدیرعامل صندوق بازنشستگی: میزان پرداختی مستمری‌بگیران ۲ برابر افزایش یافت
البته فقط بازنشسته‌های صندوق به بقیه نمی‌رسه!!
خبرآنلاین: اصولگراها حرف شنوی ندارند
بهتره بیشتر نصیحتشون کنید!!
خبرآنلاین: اصلاح‌طلبان نامزدی به غیر از روحانی ندارند!
چه معنی داره ادم چند تا نامزد داشته باشه!!
همدان‌پیام: ۶ هزار دختر زیر ۱۸ سال در خانه شوهر
بده نذاشتن سن ازدواجشون رد بشه!!
ایسنا: فاضلاب روستایی وارد سد اکباتان نمی‌شود
خدای من یه لحظه فکر کن که وارد بشه چی می‌شه!!
همدان‌پیام: ضعف مدیران در گزارش‌نویسی
خیلی بده که ... بهتره یه کلاس گزارش‌نویسی براشون بذارن
ایرنا: زنان می‌تونند در انتخابات آینده ریاست جمهوری نامزد شوند
قول نمی‌دیم که حتماً تأیید صلاحیت بشن‌ها!!
فرارو: "بریز و بپاش" و "بخور بخور" ایرانی
خدا بده برکت سفره‌ای هست که افتاده!!

حوادث

فروشنده موادمخدر در بهار دستگیر شد

۳۲ نفر فروشنده و معتادین به موادمخدر در شهرستان بهار دستگیر و به دستگاه قضایی تحویل داده شدند.
فرمانده انتظامی شهرستان بهار با اعلام این خبر از کشف ۵ کیلو و ۳۵۱ گرم انواع موادمخدر در ده روز گذشته (تا تاریخ ۱۰ آذرماه) در این شهرستان خبر داد.
به گزارش روابط عمومی فرمانداری شهرستان بهار، فرمانده انتظامی شهرستان بهار در تشریح این خبر گفت: موادمخدر به عنوان یک توطئه ریشه‌دار نظام استکبار بوده و هدف آن از بین بردن و فرو پاشیدن کانون گرم خانواده‌ها و تباه کردن جوانان کشورمان می باشد لذا برخورد جدی با افیونگران همواره از دغدغه‌های این فرماندهی بوده و در دستور کار یگان‌های انتظامی شهرستان قرار گرفته است.
بزرگعلی نوری در ادامه افزود: با اجرای چندین مرحله طرح ارتقای امنیت اجتماعی در نقاط آلوده و جرم‌خیز شهرستان بهار کارکنان خدوم و تلاشگر انتظامی این شهرستان با مجاهدت‌های شبانه‌روزی در ۱۰ روز گذشته موفق به کشف ۵ کیلو و ۳۵۱ گرم انواع موادمخدر شدند.
وی در ادامه افزود: همچنین در این راستا تعداد ۳۲ نفر از فروشندگان و سرانگشتان باندهای توزیع موادمخدر و معتادین دستگیر و به مراجع قضایی معرفی شدند.
سرهنگ نوری در خاتمه از مردم شریف شهرستان بهار خواست تا در صورت اطلاع و مشاهده هرگونه موارد مشکوک پلیس را از طریق تلفن و سامانه ۱۱۰ مطلع کرده و چنانچه نسبت به عملکرد کارکنان انتظامی، پیشنهاد، انتقاد و یا شکایاتی دارند از طریق شماره تماس ۱۹۷ با بازرسی نیروی انتظامی در تماس باشند.

سازش ۸۵ درصدی پرونده‌ها در مرکز مشاوره انتظامی فامنین

فرمانده انتظامی شهرستان فامنین از سازش ۸۵ درصدی پرونده‌های ارجاع شده به مرکز مشاوره انتظامی این شهرستان خبر داد.
به گزارش روابط عمومی فرماندهی انتظامی همدان، محمدباقر سلگی اظهار داشت: از ابتدای سال‌جاری ۱۱۶ فقره پرونده از دوایر کلانتری‌ها به واحد مشاوره و مددکاری ارجاع شده که تعداد ۹۳ فقره آن با اقدامات انجام شده توسط مشاور کلانتری، منجر به سازش شده است.
وی با اشاره به نقش مهم مشاوران کلانتری‌ها در پیشگیری از آسیب‌ها و جرائم در جامعه افزود: یکی از رسالت‌های مشاوران در کلانتری‌ها، ارائه خدمات به آسیب‌دیدگان از حوادث اجتماعی است و مشاوران با ایفای وظیفه می‌توانند در کاهش جرایم موجود در جامعه به طور غیرمستقیم تأثیر مثبتی داشته باشد.
وی حضور مشاوران اجتماعی در کلانتری‌ها و ارائه خدمات به مراجعین را عاملی مهم در کاسته شدن از حجم پرونده‌های ارسالی به مراجع قضایی برشمرد.
فرمانده انتظامی شهرستان فامنین در پایان اظهار داشت: واحد مشاوره پلیس فامنین با کارآمدترین و به‌روزترین راهکارهای تخصصی و همچنین با بهره‌گیری از مشاوران مجرب و مرتبط در این حوزه مسیر کاهش آسیب‌های اجتماعی و سازش طرفین را ادامه خواهد داد.

توجه به بصیرت‌افزایی در دانشجویان توسط استادان

فرمانده سپاه انصارالحسین(ع) استان همدان با تأکید بر نقش حساس و تأثیرگذار استادان از آنان خواست تا در کنار وظایف خود، به بصیرت‌افزایی در نسل جوان توجه ویژه داشته باشند.
به گزارش وب‌دا، غلامعلی ابوحمزه در نشست هم‌اندیشی استادان دانشگاه علوم پزشکی همدان با عنوان «از فتنه تا بصیرت»، نامگذاری روز ۹ دی‌ماه سال ۱۳۸۸ با عنوان «بصیرت و میثاق امت با امامت و ولایت» را نقطه عطفی در تاریخ انقلاب اسلامی برشمرد و این مناسبت را گرامی داشت.
وی اظهار کرد: استادان، روحانیون و معلمان به دلیل نقش حساس و تأثیرگذاری که دارند و نفس و کلام و رفتارشان الگوی نسل جوان است؛ باید در بصیرت‌افزایی در نسل جوان در کنار تحصیل علمی آنان بکوشند.
ابوحمزه با بیان اینکه بصیرت، یک رسالت و تکلیف است که استادان به بهترین وجه می‌توانند آن را انجام دهند؛ تربیت دانشجویان در مسیر صحیح و قرارگیری آنان در مسیر انسانیت توسط استادان را باقیات‌الصالحاتی دانست که برکاتش در زندگی دنیوی و اخروی آنان جاری و ساری خواهد بود.
فرمانده سپاه انصارالحسین(ع) استان همدان، استادان را چهره‌های خاص جامعه برشمرد و آنان را افرادی دارای بصیرت، آگاهی، بینش عمیق، قدرت تجزیه و تحلیل، پیشتاز و الگو توصیف کرد که به دلیل نقش حساس در جامعه، انتظار از آنان بیشتر است.
وی تأکید کرد: پردازش مسائل به وجود آورنده فتنه سال ۱۳۸۸ به تنهایی کافی نیست و نیاز به کالبدشکافی و تجزیه و تحلیل شرایط داخلی و خارجی کشور در زمان انقلاب شکوهمند اسلامی و سال‌های دفاع مقدس دارد.
ابوحمزه با اشاره به اینکه در دهه نخست پیروزی انقلاب اسلامی، دشمنان اقدامات خود را در سه محور مهار، انحراف و شکست انقلاب قرار دادند، افزود: به دنبال شکست دشمنان در رسیدن به این اهداف، از سال ۱۳۶۸ به بعد آنان اهداف خود را با محورهای نفوذ، استحاله و براندازی ادامه دادند و این اقدامات در ابعاد سیاسی، اقتصادی، فرهنگی، نظامی، بین‌المللی و... تاکنون ادامه دارد.
وی در خصوص اقدامات نفوذی دشمن، به شکل‌گیری جریان تکنوکرات در کشور اشاره کرد که زمینه‌ساز حضور عده‌ای افراد بی‌تعهد در عرصه‌های هنری، علمی، ورزشی، فرهنگی، اقتصادی، سیاسی و... در دو بخش مسئولان و مردم شد.
ابوحمزه همچنین به وجود عناصر نفوذی در سال‌های نخستین انقلاب و ترور شخصیت‌های انقلابی اشاره کرد و افزود: در بخش استحاله، دشمنان با زدودن سیرت انقلاب که محتوا، اصول، مبانی، ارزش‌ها، اسلامیت، جمهوریت، عدالت، مبارزه با استکبار و دفاع از محرومان را دربردارد؛ به دنبال خدشه‌دار صورت نظام اسلامی که شامل ارکان و مجموعه‌های نقش‌آفرین است، هستند؛ چراکه استحاله از درون نظام و بر روی افکار و اندیشه‌ها انجام می‌شود.
وی به تهاجم فرهنگی دشمنان با ۳ هدف عمده تغییر در باورها و اعتقادات، تغییر در الگوهای مورد قبول و تغییر در رفتار اشاره کرد و ادامه داد: دشمنان با اجرای مرحله به مرحله این اهداف، قصد براندازی نظام اسلامی ایران را داشتند و به تعبیر مقام معظم رهبری انقلاب را تا لبه پرتگاه سقوط پیش بردند که با آگاهی و بصیرت مردم، در حماسه ۹ دی‌ماه خنثی شد.

دانشگاه

لزوم پرداخت مطالبات دانشگاه از سوی سازمان‌های بیمه‌گر

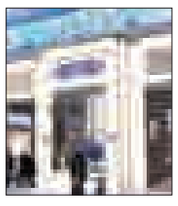

پرداخت بدهی در اسرع وقت توسط سازمان‌های بیمه‌گر بویژه سازمان تأمین اجتماعی به مراکز خدماتی بهداشتی را باعث ارائه خدمات مطلوب به مردم دانست.
رئیس دانشگاه علوم پزشکی همدان با بیان اینکه سازمان تأمین اجتماعی تا پایان مهرماه امسال، حدود ۸۰ میلیارد تومان به دانشگاه بدهی دارد؛ در گفت‌وگو با وب‌دا، اعلام کرد: تقریباً ۳۵ درصد از مراجعه‌کنندگان به مراکز درمانی دانشگاهی استان، بیمه‌شدگان تحت پوشش سازمان تأمین اجتماعی هستند و این در حالی است که با وجود دو بیمارستان ملکی متعلق به این سازمان یکی در شهر همدان و دیگری در شهر ملایر، خدمات‌رسانی به این قشر با توجه به آسیب‌پذیر بودن در بیمارستان‌های دانشگاهی انجام می‌شود.

نکته

بارداری موجب تغییر در مغز زنان می‌شود

طبق گزارش محققان، بارداری موجب تغییرات بلندمدت در مغز زنان می‌شود که احتمالاً توانایی آنان را در حفاظت و پرورش کودک شان بهبود می‌بخشد.
به گزارش سلامت نیوز، پژوهشگران با استفاده از اسکن MRI ساختاری مغزی ۲۵ زن را قبل و بعد از دوره بارداریشان مقاسیه کردند.
یافته‌ها نشان داد بعد از زایمان، کاهش قابل توجهی در ماده خاکستری قسمت‌های مرتبط با تعاملات اجتماعی در مغز زنان ایجاد می‌شود. این نواحی مغزی با مناطقی که مادران به هنگام مشاهده تصاویر نوزادشان فعال می‌شود، مشترک بودند.
این تغییرات منطبق با عملکردهای لازم برای مدیریت چالش‌های مربوط به مادرشدن است. به گفته محققان، این تغییرات در مغز حداقل تا ۲ سال بعد از زایمان به طول می‌انجامد و احتمالاً به زنان برای هماهنگی با شرایط مادرانه‌شان کمک می‌کند.

بهداشت

خواسته عمومی پرستاران از مسئولان نظام سلامت کشور

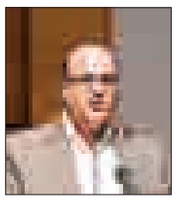

جامعه پرستاری در انتظار اجرای قانون تعرفه‌گذاری خدمات پرستار است. به گزارش مهر رئیس کل سازمان نظام پرستاری کشور، بر لزوم درک متقابل همکاران جهت بررسی و پیگیری مشکلات موجود تأکید کرد و گفت: با تعامل و برقراری ارتباطی دوسویه فی‌مابین بدنه پرستاری و مدیران ارشد پرستاری مراکز، می‌توان گامی مؤثر در ارتقای پرستاری در همه سطوح برداشت. علی‌محمد آدابی از اقدامات صورت گرفته در جهت اجرای قانون تعرفه‌گذاری خدمات پرستاری خبر داد و افزود: با توجه به پیگیری‌های صورت گرفته از طریق نمایندگان مجلس و کمیته مشترک سازمان نظام پرستاری و کمیسیون بهداشت و درمان مجلس، تمام توان خود را جهت اجرای خواسته دیرینه پرستاران به کار خواهیم بست و امیدواریم مسئولان وزارت بهداشت نیز مساعدت لازم را به عمل آورند و در صدد اجرای این خواسته عمومی پرستاران برآیند.

پیام تاریخ، تمدن و فرهنگ مادستان
The Message Of Madestan's History & Civilization & Culture
روزنامه همدان پیام
۶
دوشنبه ● ۱۳ دی‌ماه ۱۳۹۵ ● شماره ۲۸۱۶
اقتصاد
eghtesad@hamedanpayam.com

از مشاغل‌خانگی با تسهیلات حمایت می‌کنیم

از ابتدای آغاز طرح مشـــاغل‌خانگی ۳۷ هزار و ٤٥٦ مجوز مشاغل خانگی در استان همدان صادر شده است.

مدیرکل کار، تعاون و رفاه اجتماعی استان همدان در گفت‌وگو با ایسنا، منطقه همدان، اظهار کرد: از ابتدای طرح مشـــاغل‌خانگی ٥٦٠ هزار و ۷۳۹ میلیون ریال تســـهیلات به ۱۳ هزار و ۳٥۲ نفر از طریق سیســـتم بانکی استان پرداخت شده است.

احمد توصیفیان با اشـــاره به اینکه هر ســـاله تعداد رشـــته‌های مشاغل خانگی توســـط ستاد ســـاماندهی و حمایت از این مشاغل تعیین و به استان‌ها ابلاغ می‌شود، افزود: در سال‌جاری ۳۰۳ رشته مشاغل خانگی مصوب شده است.

وی با بیان اینکه مجوزهای مشـــاغل‌خانگی به دو صورت مســـتقل و پشـــتیبان صادر می‌شود، خاطرنشـــان کرد: افراد دارای مجوز مستقل به صورت انفرادی فعالیت می‌کنند و افراد دارای مجوز پشتیبان افرادی را تحت پوشـــش خود قرار می‌دهند و مسئولیت تهیه مواد اولیه و فروش محصولات را به عهده دارند.

وی یادآور شـــد: با توجه به ظرفیت بالای استان همدان در تولید برخی از رشـــته‌های مشاغل خانگی از جمله تولید ترشیجات و مربا، پرورش قارچ خوراکی، قالیبافی، ســـفال و سرامیک، منبت و معرق دستگاه‌های متولی باید اهتمام بیشـــتری در شناســـایی و معرفی افراد پشتیبان داشته باشند.

مدیـــرکل کار اســـتان همـــدان بیـــان کـــرد: صاحبـــان مجوزهای مشـــاغل‌خانگی از جمله پشتیبان‌ها می‌توانند از مزایایی مانند استفاده از بازارهای محلی، معافیـــت از عوارض اداری و تجاری، عدم نیاز به تغییر کاربری مســـکونی و استفاده از تسهیلات بانکی ارزان‌قیمت که در قانون آمده، بهره‌مند شوند.

خجسته: قاچاق کالا سناریویی برای تنزل تولید داخلی

چشم‌انداز روشن برای اقتصاد استان

▪ عقد تفاهم‌نامه اقتصادی "پیام‌رسانه" با شرکت "ایراندار"

حضـــور مرکز چـــاپ و بســـته‌بندی همدان "پیام‌رسانه" در بیست‌وسومین نمایشگاه بین‌المللی چاپ، بســـته‌بندی و ماشـــین‌آلات وابسته تهران فرصتی را فراهم کرد تا توانمندی‌های استان همدان خصوصاً در حوزه چاپ و بسته‌بندی معرفی شود و از آنجا کـــه پروژه فاز ٤ ایـــن مرکز یک پروژه ملی است این قابلیت با کمک کارآفرینان کشوری منجر به ارتقا چاپ و بســـته‌بندی کشور خصوصا در بخش صادارات خواهد شـــد. در همین راستا در پنجمین حضور ویژه مرکز چاپ و بســـته‌بندی همدان "پیام‌رسانه" چندین تفاهم‌نامه همکاری بین این مرکز و چند برند بزرگ استانی و کشوری در حوزه‌های‌های مختلف منعقد شد.

یکـــی از تفاهم‌نامه‌ها با شـــرکت ایراندار به عنوان یکی از شـــرکت‌های زیـــر مجموعه گروه صنعتی گلرنـــگ بود این شـــرکت قـــادر به تولیـــد انواع کاغذهای گلاسه، آرت، متالایز و فارما و فیلم‌های PE، PP و PVC به صورت پشت چسب‌دار با توجه به نیاز مشتری است.

هم‌اکنون شرکت ایراندار محصولات و خدمات با کیفیت و متمایزی را به شرکت‌های فعال در ایران و کشورهای منطقه ارائه می‌دهدو چشم‌انداز آن ورود به جمع ۱۰ شـــرکت برتر تولیدکننده کاغذ و فیلم پشت چســـب‌دار در جهان، در آینده‌ای نه‌چندان دور است.

این تفاهم‌نامه همکاری با حضور مسئولان استانی و کشوری همچون محمودرضا عراقی معاون عمرانی استاندار همدان، امیرخجسته نماینده مردم همدان و فامنین در مجلس شورای اسلامی، میرزایی رئیس شورای اســـلامی، گردان رئیس کمیسیون خدمات شهری شورای اســـلامی همدان، عبادی مدیرکل فرهنگ و ارشـــاد اسلامی اســـتان و دکتر سزاوار رئیس هیأت مدیره ایراندار و برخی مدیران استانی از شورای شهر و شهرداری همدان همراه بود.

مدیرعامـــل مرکز چـــاپ و بســـته‌بندی همدان «پیام‌رســـانه» در زمـــان عقد ایـــن تفاهم‌نامه در ســـخنانی اظهار داشـــت: گروه صنعتی ایراندار بـــا ۱۲۰ کارخانه نه‌تنها به عنـــوان یک مجموعه تولیدکننده فعال در کشـــور محســـوب می‌شود بلکه توانســـته است پای واردات را نیز به کشور کوتاه کند.

نصرت‌ا... طاقتی‌احسن همچنین به تنوع تولیدات این گرو صنعتی اشاره کرد که توانسته است خود را در عرصه کارآفرینی و اشـــتغال در سطح منطقه مطرح کند.وی مجموعه چاپ و بسته‌بندی همدان را نیز بـــه عنوان مجموعه‌ای کـــه عرق خاصی به شرکت ایراندار دارد معرفی کرد و افزود: تولیدات ایراندار نه‌تنها باعث می‌شود وابستگی ما به خارج از کشور کم شود بلکه سهولت دسترسی‌ها را بسیار آسان کرده است.

طاقتی‌احســـن خاطرنشـــان کرد با این تفاهم‌نامه شراکتی آغاز خواهد شد تا ضمن کمک به اعتلای بســـته بندی و صادرات اســـتان همدان به اعتلای کشور بیانجامد.

مدیرعامل شـــرکت ایراندار نیز در این مراســـم با اشـــاره به اینکه مرکز چاپ و بســـته‌بندی همدان "پیام‌رسانه" با بازاریابی صحیح و انتخاب درست دســـتگاه و ماشـــین‌آلات نقطه عطفی در غرب و شمال غرب کشور خواهند بود افزود: با قراردادی که بســـته می‌شود از تولید داخلی حمایت خواهیم کرد.

مهندس مرتضی جعفری، بـــا بیان اینکه صادرات چاپ، در کشـــورهای مختلف دنیـــا حرف اول را می‌زند گفت: شـــرکت ایراندار خـــود را موظف می‌دانـــد با تولیـــد و عرضه محصولاتـــی در حد اســـتاندارد جهانـــی و ارائه آن بـــه مرکز چاپ و بسته‌بندی همدان «پیام‌رسانه» قدمی را برای پیشبرد اقتصاد و گسترش صادرات کشور بردارد.

به گفته وی در برخی کشورهای توسعه یافته و در حال توسعه درآمد صادرات صنعت چاپ با درآمد نفتی ایران برابری می‌کند.

جعفـــری با ابراز امیدواری از اینکه این قدم پایه‌ای باشد برای قراردادهای بعدی افزود: شرکت ایراندار خود را مکلف می‌داند که از صنایع مختلف چاپ و بســـته‌بندی در کشـــور حمایت کند و بتواند با مشـــتری‌مداری حفظ محیط زیســـت و مسئولیت اجتماعی که دارد پاســـخگوی مشـــتریان خود و شرکای تجاری خود باشد.

قاچاق کمر صنعت را شکسته است

در حاشـــیه عقد این تفاهم‌نامه در نشســـتی که در غرفه شـــرکت ایرانـــدار با حضـــور نماینده مردم همدان در مجلس شورای اسلامی صورت گرفت مدیرعامل این شـــرکت در سخنانی اظهار داشت: مجموعه ایراندار تولیدکننده کاغذ و فیلم‌های پشت چســـب‌دار اســـت که با تکنولوژی روز اروپایی و دســـتگاه‌های با مدل ۲۰۱٦ و ۲۰۱۷ توانسته است نیاز شرکت‌های شوینده بهداشتی، صنعتی و تمام مواردی که با لیبل می‌تواند زده شود تولید کند.

وی ادامه داد: عقبه این شرکت گلرنگ است ریشه آن به استان همدان و به خانواده فضلی باز می‌گردد که اصالتاً تویسرکانی هســـتند و سرمایه‌گذار صد درصد خصوصی این مجموعه محسوب می‌شوند.

جعفری اضافه کـــرد: تلاش کرده‌ایم با مشـــتری مداری هر روزمان بهتر از دیروزمان باشد و در این عرصه شرکت ایراندار سعی می‌کند اقدام و عملی که مقام معظم رهبری فرمودند را در کار و در عمل ثابت کند. این مجموعـــه در حال حاضر ۱۰٥ نفر نیرو دارد و توســـعه شـــرکت ایراندار در روزهای نزدیک با ماشـــین‌های مدل ۲۰۱۷ شکل می‌گیرد همچنین برای سال ۲۰۱۷ برنامه مفصل صاداراتی برای کشورهای اطراف را خواهیم داشت.

مدیرعامل شـــرکت ایراندار در ادامـــه خطاب به خجسته رئیس فراکسیون مبارزه با مفاسد اقتصادی و اداری مجلس اظهار داشت: این صنعت در کانادا بیشـــتر از درآمد نفتی درآمد دارد بنابراین نیازمند آن اســـت که نمایندگان مجلس به داد این صنعت برسند؛ چراکه قاچاق رسمی، قاچاقی که تعرفه را عوض می‌کنند کمر ما را شکسته است به طوری که جنس چینی و تایوانی از جنسی که ما تولید می‌کنیم ارزان‌تر وارد کشور می‌شود.

خجســـته نیز در این‌باره اظهار داشت: ما باید به داد تولیدکنندگان برسیم، قاچاق کالا یک سناریو اســـت تا تولید ما در داخل کشـــور کم‌کم نزول پیدا کند؛ چراکه این روند برای اشـــتغال و تولید مـــا تأثیرگذار خواهد بود در این زمینه ســـازمان مبارزه با قاچاق کالا را تحت فشـــار قرار دادیم و در حال حاضر موضـــوع تحقیق و تفحص از ســـازمان مبارزه با قاچاق کالا و گمرک به دلیل اینکـــه قاچاق وارد کشـــور می‌شـــود و تولید ما آســـیب می‌بیند را در برنامـــه کاری خود داریم حتـــی تذکر داده شـــده که کنترل شـــود؛ چراکه آسیب جدی تولید ما قاچاق کالا است.

مدیرعامل شرکت ایراندار در گفت‌وگو اختصاصی با همدان‌پیام:

بخش خصوصی دلسوزِ خودش باشد

» ندا رستمی

شاید کمتر از ۲ سال از عمر این شرکت می‌گذرد؛ اما برنامه‌ریزی دقیق مدیران و مؤسسان این شرکت، آن قدر حساب شده بود که هم‌اکنون یکی از تولیدکنندگان اصلی سطوح پشت‌چسبدار در قالب رول و شیت است.

کار مطالعاتی شرکت ایراندار از ســـال ۹۰ آغاز شد و پس از ۱/٥ سال تحقیقات و رصد بازارهای داخلی و خارجی، این شرکت در اواخر سال ۹۲ فعالیت آزمایشی خود را آغاز کرد و پس از چند ماه به صورت رسمی وارد بازار شد.

مدیران این شـــرکت اهداف اصلی خود را بر مبنای چشـــم‌انداز صادرات ترسیم کرده‌اند و با سرلوحه قرار دادن کیفیت بالا مطابق با استانداردهای جهانی سعی در فتح قله‌های این صنعت در بازارهای بین‌المللی دارند.

مدیران این کارخانه را باید ســـربازان جبهه اقتصادی و صنعتی کشـــور دانست که در اوج تحریم‌ها، کار مطالعاتی خود مبنی بر احداث چنین کارخانـــه با عظمتی آغاز کردند و هم‌اکنون که با آغاز برجام، تعاملات صنعتی و اقتصادی بیشـــتری با کشورهای جهان دارد به افق روشـــن خود که همانا فتح بازارهای جهانی است، می‌اندیشند.

این شـــرکت با تحقیقات گســـترده در زمینه تولیـــد کاغذ و فیلم پشت‌چســـبدار پا به میدان بازارهای چاپ و بسته‌بندی گذاشت. شرکت ایراندار با مدیریت عامل مرتضی جعفری در سال ۱۳۹۱ با بهره‌گیری از مدرن‌ترین تجهیزات و فناوری‌های روز دنیا و با تکیه بر استانداردهای جهانی، تولید انواع مواد اولیه پشت‌چسبدار را در دستور کار خود داد.

این شـــرکت نمونه صنعتی با ۲ سال تلاش بی‌وقفه توانست به جمع شـــرکت‌های برتر صنعت بســـته‌بندی و تولید انواع فیلم و کاغذ پشت‌چســـب‌دار در ایران و در کشـــورهای همجوار و همچنین به جمع تولیدکنندگان برتر مواد اولیه لیبل در ســـطح جهان وارد شود.

مهندس مرتضی جعفری، مدیرعامل شرکت ایراندار است که همراه با همکارانش ثابت کرده‌اند می‌توان با تولید محصولات با کیفیت، جای خود را در بازارهای داخلی و خارجی به دست آورد.

اما همزمان با برگزاری بیست‌وسومین نمایشگاه چاپ، بسته‌بندی و ماشین‌آلات در تهران بهانه‌ای شد تا وی در گفت‌وگو اختصاصی با روزنامه همدان‌پیام از وضعیت صنعت چاپ و نمایشگاه بگوید.

لطفاً از وضعیت چاپ کشور بگویید؟

وضعیت چـــاپ با توجه به تورم و رکود اقتصـــادی امروز با افت سفارش‌های چاپی مواجه است؛ زیرا با حداکثر تولید انجام نمی‌شود و به طبع نیاز به محصولات چاپی هم کمتر شده است.

در مجموع وضعیت امروز چاپ وابستگی مستقل به اقتصاد کشور دارد که امیدواریم در سال ۹٦ و برنامه‌های دولت تدبیر، حجم تولید در کشور بالاتر برود و سفارشات هم نسبت به میزان قبلی، افزایش یابد.

وضعیت دستگاه‌های موجود چگونه است؟

وضعیت ماشین‌آلات را باید در چند دسته ببینیم. دستگاه‌های سیلک در کشور تقریباً با شرایط جهانی، همزمان حرکت می‌کند. در بخش افســـت هم وضعیت بهتر شده و دستگاه های به‌روزتر وارد کشور شده‌اند.

اما در بخش چاپ کم‌عرض نیاز به کار بیشـــتری وجود دارد و در بخش کلیشه‌سازی امیدواریم مجهزتر شویم.

چه راهـــکاری دارید بـــرای اینکه صنعـــت چاپ و بسته‌بندی رشد داشته باشد؟

بایـــد بگویم نیاز طراحی، چاپ و آموزش نیروهای موجود باید در اولویت قرار گیرد.

درباره ماشین‌آلات در چند ماه قبل وضعیت مناسبی را شاهد نبودیم؛ اما از ابتدای امسال ماشین‌های نوتر و به‌روزتری وارد کشور شده‌اند، بویژه توسط چاپخانه پیام‌رسانه در همدان.

امیدواریم به تولیدکنندگان و مشـــتریان اطلاع‌رسانی شود تا نسبت به موجودی کشور در بخش صنعت چاپ آگاه‌تر شوند که می‌توان از طریق کانال‌های مختلفی چون رســـانه‌ها، نمایشگاه‌ها و شرکت فعال در نمایشگاه‌های تخصصی، صنف، مجلات تخصصی، مراجعه حضوری به تولیدکنندگان و... باشد.

امیدواریم چاپخانه‌داران قدیمی با نوسازی مجموعه‌هایشان و تلفیق دستگاه‌های قدیمی‌تر و جدیدتر، اقدام کنند. از طرفی چاپخانه‌داران نوپاهـــا هم دانش‌بنیـــان عمل کرده و علم و عمـــل را با هم تلفیق کننـــد تا در مجموع کارها خوب پیـــش رود. در این میان چاپخانه پیام‌رسانه هم با ورود دســـتگاه‌های به‌روز اروپایی پیشی گرفته تا در کشـــور ارزآوری کند.چاپخانه‌داران با توجه به نیاز منطقه عمل می‌کند، اما باید تحقیق و بازاریابـــی دقیق را انجام دهند. از طرفی توجه تولیدکننده و هم مصرف‌کننده به صورت دو طرفه می‌طلبد تا همکاری کنند و با پشتیبانی از یکدیگر مانع خروج ارز کشور شوند تا صنعت چاپ کشور پیشرفت داشته باشد.

ضلع ســـوم هم تولیدکنندگانی مثل ایراندار هســـتند که همزمان با نوســـازی تجهیزات چاپی، وظیفه ســـنگینی دارند تا با رصد مشـــتریان برای نیاز بازار اقدام کنند و محصولات با کیفیت‌تری ارائـــه دهند. در مجموع این ۳ ضلع بایـــد با هم حرکت کنند تا خودکفا شویم.

در روند رشد چاپ چه سهمی مسئولان و چه سهمی بخش خصوصی دارد؟

به نظر من، مسئولان با توجه به سیستم امروز کشور کمترین مسئولیت را می‌توانند داشته باشند. با توجه به اینکه بخش صنعت چاپ برای بخش خصوصی یا نیمه‌خصوصی اســـت، بخش خصوصی باید خودش بخواهد، برای خودش تلاش کند و برنامه‌ریزی داشته باشد. تلفیق تولیدکننده و مصرف‌کننده می‌تواند اثرگذار باشد تا با حمایت از اتحادیه‌های کشور و سایر انجمن‌ها (حتماً هم تخصصی نباشد)، تصمیمات داخلی در آنها برای پیشبرد کار گرفته می‌شود.

همت بخش خصوصی و در کنار آن خط‌دهی مدیران و مســـئولان دولتی از نکته‌های حایز اهمیت اســـت؛ در حالـــی که اگر منتظر حمایت مسئولان باشیم، نمی‌توانیم تغییر دهیم.

برگزاری نمایشگاه چاپ چه تأثیری در وضعیت و رشد چاپ کشور دارد؟

گویا نمایشگاه چاپ امســـال متفاوت‌تر است؛ زیرا امسال حضور گســـترده شـــرکت‌کننده‌های داخلی و خارجی را شاهد هســـتیم. از طرفی تبلیغات وسیعی بویژه در فضای مجازی در جریان است که در این نمایشگاه به ارائه به‌روزترین فن‌آوری‌های چـــاپ پرداخته‌اند کـــه می‌تواند نقطه عطفی برای صنعت چاپ باشد.

هرچنـــد تأکیـــد دارم اگـــر قرار باشـــد این نمایشـــگاه‌ها برای شـــو تجهیرات چاپ باشـــد، می‌توانیم با مراجعات حضوری‌مان این اقدام را عملیاتی کنیم؛ در حالی که باید این نمایشگاه‌ها بار علمی داشته باشند و نوآوری‌ها ارائه شود.

این نمایشگاه در چه شـــرایطی باید برگزار شود تا پاسخگوی حوزه چاپی کشور باشد (بویژه حضور برندهای معروف ایرانی و دنیا)؟

صنعت چاپ در کشـــورهای خارجی حرف نخســـت را می‌زند؛ از هند تـــا اروپا گرفته و حتی چین کـــه در این ایام در تعطیلات بســـر می‌برند. همانطور که اگر این نمایشگاه در عید نوروز برگزار شود، با کمترین اقبال مواجه می‌شویم؛ معتقدم باید به چند میلیارد انســـان دیگر هم احترام گذاشت. زمان برگزاری نمایشگاه با توجه به شرایط، تیرماه تا شهریورماه اثردهی بهتری می‌تواند داشته باشد.

به طور مثال شـــرکت ایراندار اگر مثل ســـال گذشته شرکت کند، شرکت نکنیم بهتر است؛ بلکه باید نوآوری دیده شود و در این بین حضور برندها هم بی‌تأثیر نخواهد بود.

چاپ ایران و کشـــورهای توســـعه یافته را هم لطفاً مقایسه‌بفرمایید.

بر اساس تجربه صنعت چاپ ما امروز از لحاظ تکنولوژی، برنامه و نیروی کار باتجربه، دست کمی از کشورهای دیگر ندارد. هرچند صنعت چاپ به طبع دچار رشد ناهمگون شده است که می‌تواند به دلایل مختلفی چون غفلت خریدار و یا تحریم و... باشد.

کشور ایران امروزه با کشورهای توسعه یافته و حتی در حال توسعه فاصلـــه زیادی دارد که همت جـــدی می‌خواهد. به طور مثال اکثر صنایع چاپی ترکیه متولد دهه ۹۰ هستند؛ اما سن کاری چاپخانه‌داران ترکیه ۲۰ تا ۲٥ سال است. این کشور با همت و تلاشی که داشت و از طرفی اهمیت به آموزش، همزمان و به صورت همگون پیش افتاده‌اند. ترکیه در اولویت نخست مشتری‌مداری داشته و بر اساس دیدگاه مشتری، عمل می‌کند.

در حالی که کشور ما با همت، ارق و توان نیروهای انسانی می‌تواند از کشـــورهای پیشرفته تجربه بگیرد و به جای ۲۰ سال، ظرف ۲ یا ۳ ســـال به این شرایط برسد و با بالا بردن سطح آگاهی و آموزش، کیفیت را افزایش دهیم.

یادداشت

حقوق‌بگیر دیگر حتی با سیلی هم صورتش سرخ نمی‌شود

» مهدی ناصرنژاد

موضوع حقوق‌های نجومـــی برای برخی تافته‌های جدا بافته که اسم مدیر و خدمتگزار! روی خود گذاشته‌اند، اگرچه خیلی دیر اما در زمانی افشـــا شد که می‌توان گفت، جلوی ضرر را از هر کجا بگیری، فایده است. در نظام اداری ما خیلی‌ها به واقع در ازای خدمت ناکرده گرفتند و به جیب زدند و در شـــرایط فعلی پرونده‌هایشـــان مشمول مرور زمان شـــده است. همین تعداد کم هم که به لطف افشاگری‌های رسانه‌ای پایشـــان گیر کرد، شاید چیزی برای پس دادن نداشته باشند و یا ناخواسته از ســـر وجدان‌درد مبلغی هم بازگردانند، ولیکن همان می‌شود که باید گفت، آب رفته به جوی بازنمی‌گردد.

همانگونه که اشـــاره شد جنبه مثبت جلوگیری از حقوق‌های نجومی، جلوگیری از ضرر و زیان بیشتر به بیت‌المال و حقوق قشرهای محروم و کم‌درآمد جامعه اســـت اما این اقدام چندان هم کمکی به قشرهای کم‌درآمد نخواهد کرد. در همین ارتباط مجلس شورای اسلامی دولت را مجاب ساخته است تا با انتشار لیست‌های حقوقی مدیران و کارکنان سازمان‌ها مردم را در جریان بده‌وبستان‌های دولتی قرار دهد. این امر نیـــز اگرچه در درجـــه اول عاملی برای جلوگیـــری از پرداخت‌های بی‌مورد و غیراصولی اســـت، اما به‌گونه‌ای موجب رنجش آن دســـته از کارکنان ســـازمان‌ها و ادارات که دریافتی‌های پایینی دارند، خواهد شـــد. کم نیســـتند کارمندانی که با حقوق‌های ماهیانه بسیار پایین به زحمت هزینه‌های ســـنگین زندگی خود را تأمین می‌کنند و این قشر از خانواده‌های کم‌درآمد به واقع صورت خود را نزد آشنایان با سیلی سرخ نشان می‌دهند.

یکی از همین حقوق‌بگیران می‌گفت، ناچارم مبلغ دریافتی خود را نزد دوســـتان و آشنایان بعد از حدود ۱۰ سال کار صادقانه ۲ برابر وانمود کنم تا با چشم حقارت به من و خانواده‌ام نگاه نکنند. او می‌گفت اجاره خانه یکی از بستگانم در تهران در هر ماه ٥ برابر دریافتی من است و ناچارم نزد او آبروداری کنم.

یکی دیگر از کارکنـــان ادارات در این ارتباط گله‌مند بود که از وقتی نسبت به حقوق‌های دولتی در جامعه حساسیت ایجاد شده است اولین کاری که کردند، اضافه‌کار و برخی مزایای ناچیز کارمندان ساده را قطع کردند که این امر مزیدی بر علت کاهش حقوق‌های بخور و نمیر این قشر کم‌درآمد شده است.

در واقع ما ایرانی‌ها از فرهنگ و عادت‌های خاصی پیروی می‌کنیم که هرچه باشد به حفظ کرامت و جلوگیری از نفوذ دیگران به حریم‌های شخصی خانواده کمک می‌کند. به غرور خیلی از خانواده‌ها برمی‌خورد اگر دوســـت و آشنا و بعضاً دشمن در جریان دخل‌وخرج ماهانه آنان قرار بگیرد و یک جورایی هرچند ناخواســـته و غیرمستقیم به حریم شـــخصی دیگران سرک بکشـــد. به فلان آقا یا بهمان خانم چه ربطی دارد که من در هر ماه چقدر حقوق دارم و پس از پرداخت مبلغ گزاف اجـــاره خانه چقدر برایم باقی می‌ماند. یا من با این حقوق کم چگونه قادر به برگزاری سالانه حداقل یکبار میهمانی برای بستگان و عزیزان نزدیک خودم هستم.

اگر مجلس محترم شـــورای اســـلامی دولت را از اعـــلام میزان مبلغ دریافتی برخی قشرهای خاص دولت منع کرده است، حداقل شایسته است دریافتی کارکنان کم‌توان و ساده را هم کتمان نگاه دارد تا بشود پس از این هم در این آشفته‌بازار و دنیای به شدت طبقاتی صورت را همچنان با سیلی سرخ نگه داریم.

خبـر

نرخ گاز در تمام ماه‌های سال در استان ثابت نیست

مدیرعامل شـــرکت گاز استان همدان با اشاره به اینکه نرخ گاز در تمام ماه‌های سال ثابت نیست گفت: نرخ گاز در ٤ ماه پایانی سال به صورت پلکانی محاسبه می‌شود.

ســـید مهدی مهدوی در گفت‌وگو با تســـنیم اظهار داشت: بر اساس آیین‌نامه اجرایی تبصره ١٤ قانون بودجه ســـال ۹٥ کل کشـــور که در سوم مهرماه امسال به تصویب هیأت وزیران رسیده و ابلاغ شده است بـــرای تحقق درآمدهای حاصل از اجـــرای هدفمندی در بخش گاز، وفق قانون بودجه ســـال ۱۳۹٥، دوره و فصل گرم در کشور ۸ ماه (از ابتدای ســـال تا پایان آبان‌ماه) با تعییـــن نرخ ثابت ۱٥۰ تومان به ازای هر مترمکعب مصرف گاز طبیعی در بخش خانگی منظور شده است.

وی با اشاره به اینکه شرکت ملی گاز این رویه محاسباتی را از سوم مهرماه تا ۳۰ آبان‌ماه امسال اعمال کرده است، افزود: به طور قطع ٤ ماه آخر سال به عنوان دوره سرد تعیین شده که بدون افزایش یا تغییر در روش محاسباتی، مشابه سال قبل و به صورت پلکانی (۱۲ مرحله) عمل می‌شود.

مهدوی بیـــان کرد: در پله اول تا ســـقف ۳۰۰ مترمکعب مصرف در هـــر ماه برای هر خانوار به ازای هر مترمکعب ٤١٤ ریال، در پله دوم مصرف تـــا ٤۰۰ مترمکعب هر مترمکعب ٦۹۰ ریال و در پله ســـوم تا ٥۰۰ مترمکعب مصرف هر مترمکعب ۹٦٦ ریال محاسبه می‌شود.

وی با اشـــاره به اینکه با هـــر ۱۰۰ مترمکعـــب افزایش مصرف گاز مابه‌التفاوتی به قبوض گاز اســـتان همدان اضافه می‌شود، گفت: برای مصـــارف در پله‌های بعدی به هزار و ۲٤۲ ریال، هزار و ٥۱۸ ریال، ۲ هزار و ۲۰۸ ریال و ۲ هزار و ٦۲۲ ریال می‌رسد که در نهایت مصرف تا میزان هـــزار و ۳۰۰ مترمکعب قیمت هر مترمکعب را به ٤ هزار و ٤١٦ ریال می‌رساند.

مدیرعامل شرکت گاز اســـتان همدان بیان کرد: توجه شود با افزایش مصرف در هر پله، تنها مابه‌التفاوت مصرف با نرخ‌های بعدی محاسبه می‌شـــود و در نهایت جمع محاســـباتی گازبها در هـــر پله، به عنوان گازبهای هر خانوار در هر ماه به دست می‌آید.

پیام تاریخ، تمدن و فرهنگ مادستان
The Message Of Madestan's History & Civilization & Culture
روزنامه همدان پیام
۷
دوشنبه ● ۱۳ دی‌ماه ۱۳۹۵ ● شماره ۲۸۱۶
ورزشی
varzesh@hamedanpayam.com

موفقیت بوکسورهای همدانی در انتخابی تیم ملی

رئیس هیأت بوکس همدان از کسب موفقیت بوکسورهای همدانی در مسابقات انتخابی تیم ملی خبر داد.
داوود دوامی با اشاره به برگزاری مسابقات قهرمانی کشور، اظهار کرد: مسابقات قهرمانی بوکس بزرگسالان قهرمانی کشور که حکم انتخابی تیم ملی را داشت به میزبانی شهرستان زاهدان برگزار شد.
وی در گفت‌وگو با فارس ادامه داد: در این مسابقات نفرات شاخص کشور در قالب تیم‌های استانی خود حاضر شده بودند تا ضمن قهرمانی در کشور، برای رسیدن به اردوی تیم ملی با هم به رقابت بپردازند.
رئیس هیأت بوکس استان همدان تصریح کرد: در همین راستا تیم منتخب استان همدان نیز به این مسابقات اعزام شد که ره‌آورد آن کسب ۳ عنوان و درخشش ورزشکاران همدانی شد.
وی بیان کرد: میثم صادقی در وزن ۴۹ کیلوگرم این مسابقات موفق شد با عبور از سد همه حریفان خود، به گردن‌آویز طلا رسید و به اردوی تیم ملی فراخوانده شد.
دوامی تأکید کرد: در این مسابقات ۲ مدال برنز نیز توسط بوکسرهای همدانی کسب شده است و در وزن ۷۵ کیلوگرم مسعود خزایی و در وزن ۵۶ کیلوگرم نیز سجاد قاعدی به مقام سومی بسنده کردند.
وی خاطرنشان کرد: استان همدان در رشته بوکس ظرفیت بالایی دارد و با یک برنامه‌ریزی مناسب می‌توانیم به درخشش ورزشکاران خود تداوم ببخشیم.

دست‌های پشت پرده، ترافیک کاری یا ...؟

ورزش پهلوانی را به حال خود رها کنید!

» حامد صیفی

آن همه هیاهو و هلهله، آن همه بر طبل جنگ کوبیدن رقبا، آن همه تلاش که برای کشتی‌گیران به مثابه رفتن روی تشک در یک رویداد مهم بود عصر شنبه به یکباره فروکش کرد. خبر تعویق مجمع انتخاباتی هیأت کشتی استان همدان آب سردی بود بر پیکر ۱۲ کاندیدای مجمع ورزش نخست استان، طرفدارانشان و در مجموع خانواده بزرگ کشتی که مدت‌ها انتظار چنین روزی را می‌کشیدند تا سرنوشت ۴ ساله رشته محبوبشان در یک جلسه چند ساعته رقم خورد.

البته جلسه چند ساعته که چه عرض کنیم! اینکه مجمع انتخابات هیأت‌های ورزشی به سمت انتصابات پیش می‌رود یا خیر خود سؤال بزرگی است که در چند ماه اخیر ذهن همه را به خود مشغول کرده و حتی چند وقت پیش یکی از رسانه‌ها گزارشی پیرامون این سوژه جالب به رشته تحریر در آورد و از اتفاقات جالب مجمع هیأت تیراندازی پرده برداشت. با این حال تعویق انتخابات کشتی در فاصله کمتر از ۴۸ ساعت مانده به زمان مجمع این شائبه‌ها را بیش از پیش دهان به دهان کرد تا مباحثی چون مهندسی انتخابات وارد فازی تازه شود.

همه چی خوب بود و عالی!

همه چیز خوب پیش می‌رفت. حداقل این بود که درصد بالایی از کاندیدا به آنچه که می‌گذشت راضی بودند مگر یکی دو نفر که اوضاع بر وفق مرادشان نبود. رایزنی‌ها به اوج رسیده بود و حرف همه این بود که فقط یک روز فرصت داریم و هرچه داریم باید رو کرد! شاید یک نفر هم فکر این را نمی‌کرد که مجمع به عقب بیفتد مگر رسول منعم که در این خصوص با او تلفنی صحبت شده بود. البته مدیرکل ورزش هم صدایش را در نیاورد تا بلکه مجمع در موعد مقرر برگزار شود.

شنبه شب وقتی رسول منعم در نشست هیأت مدیره انجمن پیشکسوتان همدان حضور داشت و شاید فکر و ذکرش معطوف به دوشنبه و اتفاقات جنجالی احتمالی در مجمع کشتی بود، ناگهان از طریق تلفن همراه باخبر می‌شود که شد آنچه نباید و فکس ارسالی فدراسیون و درخواست آنها مبنی بر تعویق زمان برگزاری مجمع کشتی، دستگاه ورزش را با چالشی جدید مواجه می‌کند.

وعده دیدار همان دوشنبه سرنوشت‌ساز!

مرغ دستگاه ورزش به ظاهر یک پا دارد! تماس‌هایی که با مدیرکل ورزش‌وجوانان استان چند ساعت بعد از لغو برگزاری مجمع کشتی برقرار می‌شود همگی حاکی این نکته است که رسول منعم پا در یک کفش کرده و می‌خواهد مجمع در همان تاریخ تعیین شده برگزار شود.

با این حال فدراسیون اختیار تام به دستگاه ورزش نداده و در این صورت حضور نماینده فدراسیون در مجمع انتخابات کشتی استان ضروری است. پس برای دستگاه ورزش چاره‌ای نمی‌ماند جز قرض دادن گوش به فدراسیون برای شنیدن خبر تازه برای زمان جدید برگزاری مجمع!

با این حال منعم و معاونش شنبه شب اعلام می‌کنند که تمام تلاش خود را به کار می‌گیرند تا مجمع در همان موعد مقرر برگزار شود؛ چراکه تبعات احتمالی لغو و حواشی ایجاد شده پیرامون این اتفاق ابتدا دستگاه ورزش را نشانه می‌گیرد و مدیرکل ورزش هم چنین اتفاقی را نمی‌پسندد.

کارت دعوت را بزنید برای پنجشنبه

روز گذشته برخلاف صحبت‌های مسئولان دستگاه ورزش، معاون این اداره خبر از لغو قطعی مجمع می‌دهد و اعلام می‌کند برای برگزاری مجمع در تاریخی تازه باید منتظر نظر فدراسیون کشتی ماند! این چرخش عجیب پرونده را وارد فازی تازه می‌کند تا مشخص شود داستان پیچیده‌تر از آنی است که فکرش را کنیم!

دبیر فدراسیون کشتی روز گذشته به مسئولان دستگاه ورزش اعلام می‌کند که علی‌الحساب برای پنجشنبه برنامه‌ریزی کنید تا ظرف امروز و فردا همه چیز قطعی شود. جالب اینکه روز پنجشنبه مجمع انتخاباتی تنیس روی میز همدان هم برگزار خواهد شد و این می‌تواند اتفاقی جالب برای وزش همدان باشد.

همین که خبر برگزاری مجمع در روز پنجشنبه دهان به دهان شد، فعالیت نامزدهای انتخاباتی نیز مجدد رونق گرفت. برای چند ساعتی هم که شده نامزدها بی‌خیال تبلیغ و جمع کردن رأی بودند تا اینکه مشخص شد نظر فدراسیون برگزاری مجمع در روز پنجشنبه است.

قهرمانان، روی موضع قبلی

لغو مجمع اما بیش از همه قهرمانان این ورزش را شوکه کرده است. افرادی که پیشتر موضع خود را اعلام کرده بودند و حتی در برخی محافل خبری و مجازی از کاندیدای مدنظر خود نیز رونمایی کرده بودند هنوز هم روی موضع قبلی پافشاری می‌کنند و این بار اما حرف تازه‌ای دارند.

چند نفر از قهرمانان فراملی کشتی روز گذشته در تماس با خبرنگار همدان‌پیام خواستار پیگیری این موضوع بودند و از رسول منعم نیز این خواسته را داشتند که انتخابات در فضایی سالم و هرچه سریع‌تر برگزار شود. آنها که عمر خود را پای کشتی گذاشته‌اند و ویترین افتخاراتشان پر است از عناوین متعدد به هیچ عنوان دوست ندارند کشتی و ورزش پهلوانی قاطی بازی‌های سیاسی شود و انتخابات به سمت انتصابات پیش رود.

حتی شنیده شد آنها دنبال جمع‌آوری یک نامه سرگشاده خطاب به استاندار و مدیرکل ورزش‌وجوانان هستند و مطالبه‌شان، برگزاری مجمع در فضایی عادلانه و سالم است.

بدون تردید دستگاه ورزش هم دلش نمی‌خواهد مقابل قهرمانان کشتی که در خط مقدم افتخارات ورزش مادستان هستند، قرار گیرد!

حرف آخر ...!

خیلی‌ها ظرف ۲ روز گذشته نظرات مختلفی داشته‌اند. برخی می‌گویند دستگاه ورزش روی یک کاندیدا که حرف از انصرافش بود نظر دارد و اگر چنین باشد قطع به یقین مورد کنکاش و بررسی رسانه‌ها قرار خواهد گرفت. برخی نیز می‌گویند این تأخیر تصمیم فدراسیون است تا مهره دلخواه خود را بر صندلی مدیرتی کشتی تکیه دهد.

امیدواریم این حرف‌ها حاشیه‌ای بیش نباشد و کشتی این خطه درگیر بازی‌های نه‌چندان دوست‌داشتنی نشود. کشتی، پهلوانی است، در خون و پوست مردم ایران است و بدون تردید با سایر رشته‌ها تفاوت دارد. انتظار داریم روزهای خوبی برای ورزش اول استان پیش رو باشد.

پیشخوان

۱
شطرنجبازان با هزینه شخصی به مسابقات جهانی رفتند

رئیس فدراسیون شطرنج می‌گوید شطرنجبازان ایران با هزینه شخصی به رقابت‌های جهانی اعزام شدند.
مهرداد پهلوان‌زاده در گفت‌وگو با ایسنا، در خصوص رقابت‌های شطرنج سریع و برق‌آسای جهان و نتایج نمایندگان ایران گفت: شطرنجبازان ایران با هزینه شخصی به این مسابقات اعزام شدند و اگر بخواهیم بگوییم که نتیجه آنها خوب نبود دور از انصاف است. اما شگفتی اصلی را سارا خادم‌الشریعه آفرید که به عنوان چهارمی مسابقات رسید.

۲
دوچرخه‌سوار همدانی به اردوی تیم ملی دعوت شد

رئیس هیأت دوچرخه‌سواری استان‌همدان گفت: دوچرخه‌سوار همدانی برای حضور قدرتمند در رقابت‌های آسیایی به اردوی تیم ملی استقامت کشور اعزام شد. علی ثقفی در گفت‌وگو با مهر با اشاره به دعوت دوچرخه‌سوار همدانی به اردوی تیم ملی اظهار داشت: تیم ملی استقامت کشورمان متشکل از ۲۰ رکاب‌زن در ۲ رده سنی جوانان و بزرگسالان برای حضور در مسابقات قهرمانی آسیا ۲۰۱۷ هندوستان و بحرین اردو زده است.

۳
از دنیای قهرمانی خداحافظی نکرده‌ام

بوکسور و پرچمدار کاروان ایران در المپیک لندن گفت: از دنیای ورزش قهرمانی خداحافظی نکرده‌ام.علی مظاهری در گفت‌وگو با ایسنا، با رد شایعاتی مبنی بر خداحافظی‌اش از دنیای قهرمانی، اظهارکرد: از ورزش قهرمانی خداحافظی نکرده‌ام، ولی به علت مصدومیت کمرم فعلاً از مسابقات دور هستم.

خبر

سند جامع ورزش همگانی همدان تدوین می‌شود

سند جامع ورزش همگانی استان بزودی در شورای ورزش همگانی تدوین و اجرایی می‌شود.
مدیرکل ورزش‌وجوانان استان همدان در مجمع انجمن پیشکسوتان ورزش استان همدان که با حضور معاون سیاسی امنیتی استاندار و اعضای انجمن پیشکسوتان استان در سالن مجامع استادیوم شهید شمسی پور برگزار شد، اظهار داشت: پیشکسوتان ذخایر ارزشمند ورزش استان و کشور هستند و نقش پل ارتباطی نسل گذشته و نسل کنونی در ورزش را ایفا می‌کنند.
رسول منعم هدف از تشکیل انجمن پیشکسوتان ورزش استان را حمایت از افتخارآفرینان ورزش همدان در سال‌های نه‌چندان دور ذکر کرد و گفت: تشکیل این انجمن زمینه رشد فعالیت‌های ورزشی در بین ورزشکاران پیشکسوت را فراهم خواهد کرد.
به گزارش تسنیم، وی در ادامه به تشریح برخی از اقدامات این اداره کل در زمینه توسعه ورزش همگانی، قهرمانی و ورزش پیشکسوتان استان پرداخت و بیان کرد: در ۲ ماه گذشته ۱۶ پروژه ورزشی در سطح استان شناسایی شده و برای تکمیل در حال واگذاری به خیرین ورزشی استان است. همچنین فضایی نیز برای برگزاری جلسات خیرین ورزشی در استادیوم قدس در اختیار آنها قرار دادیم.
منعم تصریح کرد: ۸۵ سمن ورزشی نیز تحت نظر اداره کل ورزش‌وجوانان استان فعالیت می‌کنند که فضایی نیز در استادیوم قدس برای تشکیل جلسات نمایندگان این سمن‌ها در اختیارشان گذاشتیم.
مدیرکل ورزش‌وجوانان استان همدان به تشکیل شورای ورزش همگانی استان نیز اشاره کرد و با بیان اینکه تشکیل این شورا سبب می‌شود تا از همه ظرفیت‌های استان برای پیشرفت و توسعه ورزش همگانی استفاده کنیم، عنوان کرد: در نظر داریم سند جامع ورزش همگانی استان را بزودی در این شورا تدوین و تصویب کنیم.
منعم افزود: در اسفندماه نیز همدان میزبانی از طرح کشوری استعدادیابی در ۶ رشته ورزشی را بر عهده خواهد داشت و مجمع انتخاباتی ۵ هیأت ورزشی نیز به‌زودی برگزار خواهد شد.

حضور هزار بانوی همدانی در همایش ورزش صبحگاهی

هزار بانوی همدانی در همایش ورزش صبحگاهی "میثاق با ولایت" شرکت کردند.
نائب‌رئیس هیأت ورزش‌های همگانی استان همدان گفت: این همایش بزرگ امروز با حضور بانوان ورزش صبحگاهی برگزار شد.
مریم روحی در گفت‌وگو با ایرنا اضافه کرد: در این همایش بانوان در ۱۸ ایستگاه ورزش صبحگاهی سطح شهر همدان حضور یافتند.
روحی خاطرنشان کرد: بانوان ورزش صبحگاهی امروز با حضور در این همایش بزرگ با آرمان‌های رهبر معظم انقلاب تجدید میثاق کردند.
وی بیان کرد: بانوان حاضر در این ایستگاه‌ها با در دست داشتن پلاکاردهایی با مضامین "میثاق با ولایت"، با رهبر معظم انقلاب اسلامی تجدید میثاق کردند.
روحی خاطرنشان کرد: بانوان ورزشکار صبحگاهی همواره حضوری فعال در برنامه‌ها و مناسبت‌های مختلف دارند و در چارچوب اهداف فرهنگی از ابتدای سال‌جاری تاکنون بیش از ۶۰ رویداد را برگزار کرده‌ایم.

یادواره شهدای ورزشکار شهرستان ملایر برگزار می‌شود

یادواره شهدای ورزشکار ملایر با حضور مسئولان، خانواده‌های شهدا و ورزشکاران برگزار می‌شود.
مدیر اداره ورزش‌وجوانان ملایر در گفت‌وگو با مهر با اشاره به برگزاری یادواره شهدای ورزشکار ملایر اظهار داشت: یادواره شهدای ورزشکار ملایر دوشنبه ۱۳ دی‌ماه با حضور مسئولان، خانواده‌های شهدا و ورزشکاران برگزار می‌شود.
غلامحسین اکبری افزود: این جشنواره به همت بسیج ورزشکاران و اداره ورزش‌وجوانان ملایر برگزار می‌شود.
مدیر اداره ورزش‌وجوانان ملایر با اشاره به برگزاری مسابقات شطرنج سریع در ملایر گفت: یک دوره مسابقه شطرنج سریع با فرمت زمانی ۱۲ دقیقه به اضافه ۳ ثانیه پاداش، با شرکت ۲۰ نفر در ۵ دور، در محل هیأت شطرنج ملایر برگزار شد.
اکبری خاطرنشان کرد: در پایان مسابقات این هفته، سالار کرمی با کسب پیروزی در تمام مسابقات خود و به دست آوردن ۵ امتیاز به مقام قهرمانی رسید.
وی با اشاره به سایر نتایج این مسابقات بیان کرد: علی کرمی و عباس زهره وند با ۴ امتیاز و پوئن‌شکنی‌های متفاوت در جایگاه دوم و سوم قرار گرفتند.

آگهی موضوع ماده ۳ قانون و ماده ۱۳ آیین‌نامه قانون تعیین تکلیف وضعیت ثبتی اراضی و ساختمان‌های فاقد سند رسمی

برابر رأی شماره ۱۳۹۵۶۰۳۲۶۰۰۷۰۰۱۶۹۸ مورخه ۱۳۹۵/۹/۱۶ هیأت اول موضوع قانون تعیین تکلیف وضعیت ثبتی اراضی و ساختمان‌های فاقد سند رسمی مستقر در واحد ثبتی حوزه ثبت ملک بهار تصرفات مالکانه و بلامعارض متقاضی آقای صفر شاهسوندی فرزند علی به شماره شناسنامه ۱۳۹۵۸ صادره از بهار در شش دانگ یک قطعه زمین مزروعی به مساحت ۲۶۱۷۲/۰۹ مترمربع قسمتی از پلاک ۱۳۹ اصلی واقع در اراضی بهار بخش چهار همدان خریداری مع‌الواسطه از مالک رسمی آقای رمضانعلی طهماسبی از محرز گردیده است. لذا به منظور اطلاع عموم مراتب در دو نوبت به فاصله ۱۵ روز آگهی می‌شود، در صورتی که اشخاص نسبت به صدور سند مالکیت متقاضی اعتراضی داشته باشند می‌توانند از تاریخ انتشار اولین آگهی به مدت دو ماه اعتراض خود را به این اداره تسلیم و پس از اخذ رسید، ظرف مدت یک ماه از تاریخ تسلیم اعتراض، دادخواست خود را به مراجع قضایی تقدیم نمایند. بدیهی است در صورت انقضای مدت مذکور و عدم وصول اعتراض طبق مقررات سند مالکیت صادر خواهد شد. (م‌الف ۹۳۲)

تاریخ انتشار نوبت اول: ۱۳۹۵/۱۰/۱۲
تاریخ انتشار نوبت دوم: ۱۳۹۵/۱۰/۲۷

هادی یونسی‌عطوف، رئیس ثبت اسناد و املاک بهار

خبر

کسب ۶۲ مدال رنگارنگ کشوری توسط بانوان ورزشکار نهاوندی

رئیس اداره ورزش‌وجوانان نهاوند از کسب ۶۲ مدال رنگارنگ کشوری توسط بانوان ورزشکار این شهرستان طی ۱۰ ماهه سال‌جاری خبر داد.
محرم روزبه در گفت‌وگو با مهر با اشاره به فعالیت‌های ورزشی حوزه بانوان شهرستان نهاوند از ابتدای سال‌جاری تاکنون، گفت: خوشبختانه بانوان ورزشکار نهاوند طی این مدت عملکرد مطلوب و کارآمدی را برای شهرستان به ارمغان آورده‌اند.
وی با اشاره به فعالیت‌های آموزشی بانوان ورزشکار، گفت: برپایی بیش از ۵ کلاس مربیگری، داوری و استاژ و برقرار کردن بیش از ۴ کلاس آموزشی خانواده سلامت و پیشگیری از اعتیاد و آسیب‌های اجتماعی و... با همکاری اداره بهزیستی و جمعیت هلال‌احمر شهرستان از جمله فعالیت‌ها در این زمینه بوده است.
رئیس اداره ورزش‌وجوانان نهاوند با اشاره به فعالیت‌های حوزه ورزش همگانی بانوان گفت: برگزاری بیش از ۱۰ همایش فرهنگی ورزشی و آموزشی به مناسبت‌های مختلف از ابتدای سال با همکاری نواب هیأت‌های ورزشی، برگزاری مسابقات همگانی در سالن‌های سطح شهر و ۴ بخش مرکزی، فیروزان، گیان، زرین‌دشت به مناسبت‌های مختلف، در نظر گرفتن بیش از ۲۰مسابقه ورزشی به مناسبت دهه فجر نیز از جمله اقدامات و برنامه‌های در دستور اجرای آنها است.
وی در ادامه به مدال‌آوری‌های بانوان نهاوندی در مسابقات قهرمانی کشوری اشاره کرد و گفت: کسب ۶۲ مدال رنگارنگ قهرمانی کشوری در رشته‌های کونگ‌فو، جودو، کاراته، رزمی، فوتسال و... از جمله افتخارات ورزش بانوان نهاوند است.
وی گفت: عملکرد ورزش بانوان در کسب عناوین قهرمانی جایگاه خوبی دارد ولی در بحث وجود اسپانسر و حمایت از تیم‌های ورزشی در شهرستان نهاوند کمرنگ است و کمک و یاری جدی‌تری را می‌طلبد.

روزنامه اجتماعی، سیاسی، فرهنگی، اقتصادی

The Message Of Madestan's History & Civilization & Culture

روزنامه همدان پیام

www.HamedanPayam.com

پیام تاریخ، تمدن و فرهنگ مادستان

دوشنبه ● ۱۳ دی‌ماه ۱۳۹۵ ● ۳ ربیع‌الثانی ۱۴۳۸ ● ۲ ژانویه ۲۰۱۷ ● شماره ۲۸۱۶

روزنامه صبح استان

صاحب امتیاز و مدیر مسئول: نصرت ا... طاقتی احسن

سردبیر: یدا... طاقتی احسن

نشانی: همدان، ابتدای خیابان مهدیه، روبروی دبیرستان شریعتی ساختمان پیام

صندوق پستی: ۶۶۶ - ۶۵۱۵۵

تلفن: ۳۸۲۶۴۴۳۳ (ویژه) نمابر: ۳۸۲۷۹۰۱۳

سردبیر: ۰۹۱۸۳۱۵۱۴۳۷ آگهی: ۳۸۲۶۴۴۳۳

لیتوگرافی و چاپ: پیام رسانه (۳۸۲۷۴۰۸۲ - ۰۸۱)

پایگاه اینترنتی www.Hamedanpayam.com

ارتباط با روزنامه ۱۰۰۰۶۰۶۶

ارتباط با روزنامه info@Hamedanpayam.com

Hamedanpeyam@yahoo.com

ارتباط با مدیرمسئول modir@Hamedanpayam.com

ارتباط با سردبیر sardabir@Hamedanpayam.com

سرویس آگهی agahi@hamedanpayam.com

سرویس اشتراک eshterak@hamedanpayam.com

چاپخانه پیام رسانه litohoma@yahoo.com

▪ اوقات شرعی

اذان صبح	۰۵:۵۵
طلوع خورشید	۰۷:۲۴
اذان ظهر	۱۲:۲۱
غروب خورشید	۱۷:۱۷
اذان مغرب	۱۷:۳۶
نیمه شب شرعی	۲۳:۳۶

» منبع: موسسه ژئوفیزیک تهران

▪ آب و هوا

پیش‌بینی وضع هوا:

صاف تا کمی ابری- بارش پراکنده برف

شهرستان	همدان	ملایر	تویسرکان	نهاوند	کبودراهنگ	رزن	فامنین	قهاوند	اسدآباد	بهار	گل‌تپه
۱۲	۱۳	۱۲	۱۴	۱۱	۹	۹	۱۲	۱۲	۱۳	-	۸
-۲	۲	۰	۱	-۳	-۲	-۲	-۳	-۲	-	-۲	-۲
۶۵	۶۰	۶۰	۶۰	۶۵	۶۵	۷۰	۶۵	۶۵	۶۵	-	۶۵

▪ حدیث:

امام علی (ع):

دورترین مردم از موفقیت، کسی است که شیفته سرگرمی و شوخی است

غرر الحکم، ح۳۳۳۳: میزان الحکمه: ج۱۰، ص۳۰۷

▪ دوبیتی باباطاهر

بیا تا دست ازین عالم بداریم — بیا تا پای دل از گل برآریم

بیا تا بردباری پیشه سازیم — بیا تا تخم نیکوئی بکاریم

تـــازه‌ها

گوگل و نیکون همکار شدند

شـــرکت وریلی گوگل که پیشـــتر با همکاری شرکت داروسازی فرانســـوی "نیکون" (nikon) به دنبال شناسایی درمانی برای بیماری دیابت بود، اکنون همکاری جدیدی را با شرکت اپتیک نیکون به منظور فرآیند غربالگری برای یک بیماری چشـــمی مرتبط با دیابت را شروع کرده است.

به گزارش ایسنا، این دو شرکت قصد دارند فناوری‌های تصویربرداری شـــبکیه مجهز به یادگیری ماشین طراحی کنند که بتوانند به تشخیص زودهنگام بیماری‌های رتینوپاتـــی دیابتی و ادم ماکولای دیابتی که دو علت اصلی نابینایی در بزرگســـالان هستند، کمک کنند. در این حالت پزشکان می‌توانند زودتر دست به کار شده و از نابینا شدن بیمارشان در اسرع وقت جلوگیری کنند.

قلب انسان "مغز" دارد!

یک پژوهش جدید نشـــان می‌دهد که برخلاف باورهای رایج، مغز مرکز هوشیاری کل بدن نبوده و قلب نیز نقش مهمی در روند هوشیاری ایفا می‌کند.

به گزارش مهر، نوروکاردیالوژی Neurocardiology یک رشـــته نوظهور در طب در بیش از یک دهه گذشـــته بوده که تمرکز اصلی آن بر روی چگونگی ارتباط مغز و قلب از طریق سیســـتم عصبی است. تحقیقات اخیر در این زمینه نشـــان می‌دهد که قلب، دارای یک "مغز منحصر به خود" اســـت به این معنی که قلب نیز دارای یک مرکز بوده که اطلاعـــات را حمل و دریافت می‌کند. "مغز قلـــب"، قلب را قادر می‌سازد تا عملکردهایی نظیر یادگیری، یادآوری و تصمیم‌گیری را جدا از قشر مخ انجام دهد.

انسان یک گام به کشف اکسیر جوانی نزدیک‌تر شد

دانشـــمندان یک گام به کشف اکســـیر جوانی در انسان‌ها نزدیکتر شدند. به گزارش ایسنا به نقل از دیلی میل، این دارو قبلاً به موش‌های مسن کمک کرده بود تا مجدداً موهای آنها رشد کند، سریع‌تر بدوند و بیشتر عمر کنند. عملکرد این دارو به‌گونه‌ای است که سلول‌های موجود در بافت پوســـت که به طور طبیعی و با بالا رفتن سن موش‌ها انباشته می‌شوند را از بین می‌برد.

ایـــن ســـلول‌های پیر که قادر بـــه تکثیر خود نبوده و از رشـــد بافت جلوگیری می‌کنند در انســـان‌ها نیز یافت شده‌اند. بسیاری از مطالعات اخیر بر روی از بین بردن ســـلول‌های پیـــر که می‌تواند اثرات پیری بر روی بدن داشته باشد متمرکز شده‌اند.

چرا انگیزه برای لاغری به سرعت کمرنگ می‌شود؟

نتایج آخرین یافته‌های محققان نشـــان می‌دهد دلیل اصلی کاهش سریع انگیزه برای متعادل ساختن وزن بدن به مغز مربوط می‌شود.

به گزارش ایســـنا، محققان مؤسسه ملی بیماری‌های دیابت، هاضمه و کلیه در آمریکا دریافتند عامل اصلی کاهش سریع انگیزه کنترل وزن در افراد چاق به علت کاهش گیرنده‌های عصبی دوپامین در مغز اســـت. دوپامین یک انتقال‌دهنده عصبی در محل اتصال نورون‌های مغزی است که در بیشـــتر مهره‌داران و بی‌مهرگان نقـــش فعال‌کنندگی دارد. نتیجه مطالعات محققان این مرکز که در ابتدا با هدف شناســـایی احساسات حیوانات در مواجهه با غذاهای مختلف آغاز شده بود، مشخص کرد که دوپامین عامل اصلی تحرک در موش‌ها است.

آمریکای جنوبی پرصاعقه‌ترین مکان دنیا

آمریکای جنوی، آفریقا و آسیا پرصاعقه‌ترین مناطق جهان هستند.

به گزارش مهر، اطلاعات جمع‌آوری شـــده از ماهواره‌های ســـنجش بارش‌های مناطق اســـتوایی بین سال‌های ۱۹۹۷ تا ۲۰۱۵ میلادی نشان می‌دهد آفریقا و آمریـــکای جنوبی همراه مناطقی از آمریکای مرکزی، دریای کارائیب و آسیا شاهد بیشترین میزان صاعقه در سال هستند.

پروفسور ریچل آلبرشت، هواشناســـی در دانشگاه سائو پائولو برزیل همراه گروهی از محققـــان از طریق ماهواره‌ها صاعقه‌های مختلف در سراسر زمین را رصد کردند. آنها با تحلیل شدت و فرکانس تکرار این رویدادهای طبیعی توانســـتند پرصاعقه‌ترین نقاط دنیا را ردیابی کنند. او می‌گوید: پرصاعقه‌ترین نقطه دنیا دریاچه ماراکایبواســـت. این یک دریاچه وسیع استوایی در یک دره است.

خبـر

معاون گردشگری سازمان میراث فرهنگی:

مدیریت تقاضا و بهبود کیفیت خدمات سفر؛ راهبرد ستاد هماهنگی خدمات سفر در استان ها

معاون گردشـــگری ســـازمان میـــراث فرهنگی، صنایع دســـتی و گردشگری کشـــور، مدیریت تقاضا و بهبود کیفیت خدمات قابل ارائه به گردشـــگران را رویکرد و راهبرد ســـتاد هماهنگی خدمات سفر در استان‌ها عنوان کرد.

به گزارش ایرنـــا، مرتضـــی رحمانی‌موحد افزود: مدیریـــت تقاضا و ســـاماندهی بخش عرضه و تقاضـــای خدمات گردشـــگری بویژه در ســـفرهای نوروزی هموطنان در دســـتور کار مسئولان گردشگری قرار گرفت.

وی اظهار کرد: خدمات ارائه شـــده به گردشـــگران تا سال ۹۲ با عنوان ســـتاد تسهیلات و یا ستادهای نوروز و خدمات تعطیلات نوروز انجام می شد که با آسیب‌شناسی، دائمی شدن فعالیت ستاد و ارزیابی خدمات ارائه شده به هموطنان از سوی دستگاه‌های عضو، عملیاتی و اجرا شد. رحمانی‌موحد یکی دیگر از مشکلات ارائه خدمت بهینه به گردشگران ورودی به اســـتان‌ها را نبود ارتباط منطقی و ســـاختاری بین ســـتاد و استان‌ها خواند و گفت: طرحی از سوی وزیر کشور به استانداران ابلاغ شـــد و مسئولیت ستاد دائمی خدمات سفر به آنان ابلاغ شد و بر اساس مصوبه، مســـئولیت مرکزی ســـتاد نیز بر عهده سازمان میراث فرهنگی، صنایع دستی و گردشگری قرار گرفت.

معاون گردشـــگری سازمان میراث فرهنگی، صنایع دستی و گردشگری در بخش دیگری از سخنانش اضافه کرد: بر اساس دستورالعمل جدید ابلاغی، از ســـال ۹۳ تقویت ستادهای استانی در دستور کار قرار گرفت و سال ۹۴ نیز، اختیارات فرمانداری‌ها افزایش یافت تا مدیریت سفر و روند ارائه خدمت به گردشگران ضابطه‌مند شود.

وی از تعطیـــلات نوروزی به عنوان فرصت رونق صنعت گردشـــگری کشـــور یاد کرد و گفت: ارائه آمار دقیق از اقامت و ورود گردشگران به اســـتان‌ها از اقداماتی بود که با احتساب اقامت هر گردشگر در هر شب در یک مقصد گردشگری این آمار دقیق‌تر شد.

سرمایه‌گذاری در بافت‌های تاریخی می‌تواند رونق را به کالبد آنها بازگرداند

معاون ســـرمایه‌گذاری میراث فرهنگی؛ صنایع دستی و گردشگری اســـتان همدان گفت: احیـــای بافت‌ها و بناهای تاریخـــی بازنده کردن هویت‌هـــای اجتماعـــی و فرهنگی محلات و ارتقای ســـطح اقتصادی خانوارهای ســـاکن در این قسمت‌ها می‌تواند نقش بسیار قابل توجهی در حفظ فرهنگ و تاریخ داشته باشد.

احمد ترابی گفت: ســـرمایه‌گذاری در بافت‌های تاریخی می‌تواند رونق را بـــه کالبد آنهـــا بازگرداند. بافت‌ها و بناهای تاریخی در اســـتان یک ظرفیت ســـرمایه‌ای هســـتند که عدم توجه به آن‌هـــا نه‌تنها راکد ماندن این ســـرمایه را در پی دارد بلکه باعث می‌شود تا این ظرفیت بزرگ در مسیری آسیب‌زا قرار بگیرد.

وی افـــزود: احیـــای بافت‌هـــا و بناهـــای تاریخی بازنـــده کردن هویت‌های اجتماعی و فرهنگی محلات و ارتقای ســـطح اقتصادی خانوارهای ســـاکن در این قســـمت‌ها می‌تواند نقش بســـیار قابل توجهی در افزایش فرهنگ‌ســـازی بـــرای حفظ میراث تاریخی در شهرها داشته باشد.

ترابی گفـــت: بافت‌های تاریخی روزگاری قلـــب تپنده فرهنگ اصیل شهرنشـــینی ایران بودند و شایســـته نیســـت در شـــرایط کنونـــی بـــا بی‌توجهـــی تبدیل بـــه کانون‌های آســـیب اجتماعی شـــوند، خصوصاً اینکه ســـرمایه‌گذاری در ایـــن بافت‌ها و بناها می‌توانـــد رونـــق فرهنگی، اجتماعـــی و اقتصادی را بـــه کالبد آنها بازگرداند.

سینـما

▪ سینما

- قدس۱ ..... سلام بمبئی
- قـــدس۲ ..... نفس
- فلسطین۱ ..... آس و پاس
- فلسطین ۲ ..... یتیم خانه ایران-مشکل گیتی
- سینما کانون ..... فرار از اردو
- بهمن ملایر ..... آس و پاس
- کبودراهنگ ..... آس و پاس
- آزادی تویسرکان ..... فروشنده

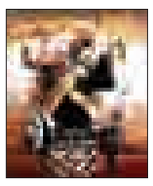

گزارش

در حالی که کمتر از ۳ماه تا نوروز باقی است

دوئل "نظارت" بخش دولتی و خصوصی بر خانه‌مسافرها

» مریم مقدم

سازمان میراث فرهنگی، صنایع دستی و گردشگری تاکنون در ۱۹ استان کشور، نسبت به اجرای طرح ساماندهی «خانه‌مسافر» اقدام نموده است. که حدود ۲۰ هزار واحد اقامتی در استان‌های مختلف کشور شناسایی و بیش از ۶ هزار واحد اقامتی ساماندهی و صدور مجوز گردیده است.

مؤسســـه فرهنگی گردشگری مهر ماندگار به عنوان مجری این طرح از ســـوی سازمان ایرانگردی و جهانگـــردی و میراث فرهنگی، صنایع دســـتی و گردشگری اســـتان همدان مجـــوز فعالیت خـــود را دریافت و در حال حاضر بیشتر از ۲ ماه است که فعالیت خود را آغاز کرده است.

پیش از این از یکسو جامعه هتلداران رغبت به نظارت و اعطـــای مجوز بر این خانه‌ها را داشت و از سوی دیگر میراث فرهنگی مسئول نظـــارت و اعطای مجوز بود تا اینکه بالاخره میراث فرهنگی با ارائه یک طرح سکان را به دست گرفت.

در اقصی نقاط کشـــور با توجه به علایق و سلایق مسافران و گردشگران، بخش اعظمی از مالکان، انواع مختلف واحدهای خود را به اسکان مســـافران اختصاص می‌دهند که این امر به دلیل عدم نظارت ســـازمان‌های ذی‌ربط بعضاً باعث بروز مشکلاتی می‌شود که موجبات نارضایتی مســـافران را ایجاد می‌کند. بر این اســـاس ســـازمان میراث فرهنگی، صنایع دســـتی و گردشـــگری به عنـــوان متولی امر با تهیـــه و تدوین طرح ساماندهی منازل استیجاری شخصی، تحت عنوان «خانه‌مســـافر» و با تشکیل جلسات کارشناسی نسبت به اجرای طرح در اغلب اســـتان‌های پرمسافر کشـــور، اقدام نمود و دبیرخانـــه‌ای را در معاونت گردشـــگری سازمان، راه‌اندازی کرد این اتفاقات بیانگر آن خواهد بود که چالش کارتن به دست‌ها در شـــهر و فعالیت خانه‌های بدون مجوز از این پس باید خاتمه پیدا کند امید آنکه این مهم به واقع به انجام برسد.

مجری طرح خانه‌مسافرهای همدان اما بر این باور است برخی از ارگان‌های مرتبط با حوزه گردشگری در اســـتان هماهنگی و همکاری لازم را برای بهبود شرایط نظارت و مدیریت و اعطای مجوز به خانه‌مســـافرها آنگونه که باید ندارند.

وقفـــه در جانمایـــی کیوســـک‌های اطلاع‌رسانی و نبود فرهنگ‌سازی

مدیرعامل مؤسســـه فرهنگی گردشگری مهر ماندگار با حضور در دفتـــر همدان‌پیام در زمینه چرای ایـــن ناهماهنگی‌ها گفت: پس از دریافت مجوز این مؤسسه قرار است برای ارائه خدمات مطلوب‌تر در کیوسک‌های اطلاع‌رسانی در سطح شهر افرادی را مســـتقر کند اما این جانمایی که باید توسط کارشناســـان میراث فرهنگی و تأیید شهرداری همدان انجام شود چند ماهی است که به تأخیر افتاده است.

ســـجاد آروانـــه می‌گوید: برای شـــروع فعالیت استقرار کیوســـک‌های اطلاع‌رســـانی در سطح شـــهر یک از قدم‌های اولیه است و البته شرایط نامطلوب اعطای مجوز و نوع نظارت بر برخی از واحدها در حال حاضر اعتماد را برای دریافت یا تمدید مجوز از ســـوی آنها صلب کرده است که این نیاز به فرهنگسازی دارد.

مدیرعامل مؤسســـه فرهنگی گردشگری مهر ماندگار همدان گفت: امروزه صنعت گردشگری در جهـــت رونـــق اقتصـــادی و درآمدزایی در کشورها مورد توجه قرار گرفته است.

وی افزود: در حال حاضر ظرفیت هتل‌ها و مهمانپذیرهـــای همدان جوابگوی تعداد مســـافران و گردشگران نیست و خانه‌مسافرها می‌تواننـــد در تقویت صنعت گردشـــگری مؤثر باشند.

وی با بیان اینکه ساماندهی خانه‌مسافرها از مهرماه به طور جد پیگیری شـــده اســـت، تصریح کرد: در ساماندهی خانه‌مســـافرها باید تمامی جوانب از جمله ایمنی منـــازل، مکان و فضای فیزیکی و روحی منطقه مدنظر باشـــد؛ چراکه این موارد در جذب دیگر گردشگران بسیار تأثیرگذار است.

وی اظهار داشـــت: پیش رزرو اینترنتی و معرفی حضوری خانه‌مسافرها از پیشنهادات مطرح شده توسط این موســـسه بوده است به طوری که هر مسافری که اقدام به رزرو خانه‌مسافر کند می‌تواند عکس‌های آن را مشاهده و سپس انتخاب کند.

آروانه با اشـــاره به اینکه خانه‌مسافرها مجوزدار می‌شوند، خاطرنشان کرد: صاحبان املاک زمانی که قصد اجاره ملک خود را به مســـافران دارند باید به ســـازمان میراث فرهنگی مراجعه کنند و اقدام به فعالیت کنند و در غیر این صورت با آنان برخورد خواهد شد.

وی در خصوص برخی از کارتن به دســـت‌های خانه‌مســـافری، گفت: برخی از دلالان و کارتن به دست‌ها در مرکز شهر مســـافران را به منازل اســـتیجاری راهنمایی می‌کنند که ســـود اصلی را خواهند برد. شـــرکت مهـــر ماندگار به عنوان ســـازمان مردم نهاد فعال در بخش گردشـــگری مجری طرح کشـــوری خانه‌مســـافر در اســـتان می‌تواند به این واحدها پروانه بهره‌برداری را ارایه دهد تا در چارچوب قانون به فعالیت بپردازند.

آروانـــه عنوان کـــرد: خانه‌هایی که قرار اســـت ســـرپناه امنی برای گردشگران باشـــند به دلیل اهمیت بازخوردهای اقامت در این خانه‌ها چند سالی است تیتر رســـانه‌ها را به خود اختصاص داده‌اند. این اماکن همان خانه‌مسافرهایی هستند که تصمیم‌گیری برای چگونگی اعطای مجوز و نظارت بر آنها مدت‌های مدیدی است که به یک چالش جدی در حوزه گردشـــگری تبدیل شده بود تا آنکه طرحی به نام خانه‌مســـافر از ســـوی معاون گردشگری به همه استان‌ها داده شد.

اجرای طرح خانه‌مسافر باید چالش کارتن به دست‌ها را خاتمه دهد

مجوز اعطایی به خانه‌ها موقت است

طـــرح ســـاماندهی خانه‌مســـافرها کشوری است

مدیـــرکل میـــراث فرهنگی، صنایع دســـتی و گردشگری اســـتان همـــدان در این زمینه گفـــت: بـــه اســـتناد مـــاده ۹ دستورالعمل اجرایی ساماندهی و مدیریت خانه‌مســـافر که در خردادماه سال‌جاری ابلاغ شد، طرح خانه‌مســـافر به صورت کشـــوری به اجـــرا درآمد. بر اســـاس این طرح بـــرای ۱۹ استان کشـــور که به دلیل آمار بالای گردشـــگر و درخواست آنـــان بابت اقامـــت در منازل اجـــاره‌ای این طـــرح به اجرا درآمـــد. علی مالمیـــر عنوان کرد: طرح ســـاماندهی خانه‌مسافرهای کشور در هر اســـتان به یک مجری واگذار شده است تا بر اساس آن نیازهای مربوط به این حوزه مدیریت شـــود. در این زمینه افرادی که مشتاق به تبدیل منازل خود به خانه‌مســـافر هســـتند، می‌توانند با مراجعه به مجری طرح خانه‌مســـافر در اســـتان همدان اقدام به دریافت پروانه بهره‌برداری کنند.

وی افزود: مجریان این طرح موظف هستند اقدام به چاپ فراخوان برای اطلاع‌رسانی جهت ارائه مجوز به کار را برای صاحبان خانه‌مسافر کنند و میراث فرهنگی، صنایع دســـتی و گردشگری در این زمینه صرفاً می‌تواند نســـبت به نوع عملکرد آنها نظارت کند.

بر اســـاس مجوز اعطا شده مجری این طرح در همدان شـــرکت مهر ماندگار خواهد بود که پس از دریافـــت مجوز در چارچوب دســـتورالعمل از ســـوی معاونت گردشگری ســـازمان میراث فرهنگی به عنوان شـــرکت مجـــری در محدوده زمانی یکسال در اســـتان همدان و کل شهرها و روســـتاهای تابعه مطابق با موازین دستورالعمل اجرایی و ســـاماندهی و مدیریت خانه‌مســـافر فعالیت نماید.

مالمیر گفت: از آنجا که هدف اصلی طرح، ایجاد دسترســـی آســـان و بـــدون دغدغه برای مسافران به اینگونه واحدهای اقامتـــی می‌باشـــد، در ایـــن خصوص طراحی سایت جامع اطلاع‌رســـانی و رزرواسیون واحدهای مذکور در دســـتور کار ســـازمان میراث فرهنگی، صنایع دســـتی و گردشگری قرار گرفت. در این ســـامانه سعی بر این است تا مسافران و گردشگران بتوانند در اسرع وقـــت، به صـــورت اینترنتی ضمـــن مشـــاهده تصاویـــر واحدهای اقامتـــی مختلف، اطلاعاتی نظیر نرخ، امکانات موجود، تجهیزات، موقعیت جغرافیایی و سایر موارد ضروری را دریافت نمایند. اجرای طرح خانه‌مسافرها باید چالش کارتن‌به‌دست‌ها را خاتمه دهد.

برای شـــروع فعالیت اســـتقرار کیوســـک‌های اطلاع‌رســـانی در ســـطح شـــهر یـــک از قدم‌های اولیه است و البته شرایط نامطلوب اعطـــای مجوز و نـــوع نظارت بـــر برخی از واحدهـــا در حال حاضر اعتماد را برای دریافت یا تمدید مجوز از سوی آنها صلب کرده اســـت که این نیاز به فرهنگسازی دارد

شناســـایی ۳ نقطـــه از شـــهر برای اطلاع‌رسانی

معـــاون گردشـــگری اســـتان نیـــز در پیگیری همدان‌پیـــام مبنی بر چرایی به طـــول انجامیدن جانمایی کیوسک‌های اطلاع‌رسانی به گردشگران گفـــت: در بازدیدها و بررســـی‌های اخیر میراث فرهنگی و شهرداری ۳ نقطه در شهر برای ایجاد کیوسک‌های اطلاع‌رسانی به گردشگران به منظور اقامت در این واحدهای موقت شناســـایی شده است.

وی گفت: یکی از کیوســـک‌ها قرار اســـت در ورودی شـــهر همدان مقابل دانشـــگاه پیام‌نور مستقر شـــود، کیوسک دیگر در بوستان مادر و دیگری در بوســـتان نواری بلوار بهشت ایجاد خواهد شد.

خاکســـار عنوان کرد: در حال حاضر در اســـتان همدان تنها ۹ خانه‌مســـافر دارای مجوز فعالیت موقت هســـتند و مدیریت و اعطـــای مجوز به متقاضیـــان دیگر بایـــد در کوتاه‌ترین فرصت به انجام برســـد. معاون گردشگری استان به اهمیت شناسایی و اعطای مجوز فعالیت به خانه‌مسافرها اشـــاره کرد و گفـــت: این مهم بایـــد تا پیش از فرا رســـیدن تعطیـــلات نـــوروز ۱۳۹۶ به انجام برسد؛ چراکه حساســـیت‌های خدمات‌رسانی و استانداردسازی در این واحدهای اقامتی بر کسی پوشیده نیست.

خاکسار مجوزهای اعطا شده به خانه‌مسافرها را موقت عنـــوان کرد و گفت: در صورت خروجی قابـــل تعیین برای ناظران ایـــن واحدها می‌تواند در ســـال‌های آتی هم با تمدید مجوز به پذیرش مسافر و ارائه خدمات به آنها ادامه دهد در غیر این صورت با نظارت مجری طرح و میراث فرهنگی، صنایع دستی و گردشگری مجوزها لغو و از ادامه فعالیت متخلفین جلوگیری خواهد شد. این مهم موجب می‌شود بازار آشـــفته کارتن‌به‌دست‌ها و چگونگی دریافت خدمات از ســـوی گردشگران در استان همدان انسجام پیدا کند.

فرهنگ

افزایش ۹۸ درصدی فروش فیلم‌های سینمایی در همدان

مدیـــر امور ســـینماهای حوزه هنری اســـتان، از افزایش ۹۸ درصدی فروش فیلم‌های ســـینمایی در همدان طی سال‌جاری خبر داد.

مدیر امور ســـینماهای حوزه هنری استان، از افزایش ۹۸ درصدی فروش فیلم‌های سینمایی در همدان طی سال‌جاری خبرداد.

به گزارش شبستان؛ سعید شرفی گفت: طبق آخرین آمار در ۸ ماهه سال جاری ۳۶ حلقه فیلم در ۳ سینما و ۵ سالن استان همدان اکران شده است.

وی افزود: فروش حاصل از فیلم‌های اکران شـــده در ســـینماهای همدان معادل ۸ میلیارد و ۱۷۹ میلیون و ۸۵۰ هزار ریال با ۱۹۱ هـــزار و ۶۱۸ نفر بیننده بوده است.

وی تصریح کرد: ۵۰ کیلو آلبالو، من سالوادور نیستم، فروشـــنده، بادیگارد و ابد و یـــک روز جزو ۵ فیلم پرفروش ســـینماهای همدان با رقمی معادل بیش از ۵ میلیارد ریال بودند.

مدیـــر امور ســـینماهای حوزه هنری همـــدان اظهار داشـــت: فیلم‌های ســـینمایی اکران شده در همدان با افزایش ۹۸ درصدی فروش و ۸۳ درصدی بیننده در سال‌جاری روبه‌رو بوده است.

شرفی خاطرنشـــان کرد: یکی از دلایل افزایش میزان فروش، اضافه شدن سینما فلسطین همدان به چرخه اکران با دو ســـالن مجهز اســـت. وی گفت: ســـالن ســـینمای الوندِ یک بـــا اکران فیلـــم «لاک قرمز» در ســـانس‌های ۱۰:۳۰، ۱۲، ۱۵:۳۰، ۱۷:۳۰ و ۱۹:۳۰ و فیلم «سلام بمبئی» در سانس‌های ۱۰، ۱۲، ۱۵، ۱۷ و ۱۹ در سالن الوندِ ۲ اکران می‌شود.

وی افزود: همچنین سینماقدس همدان با اکران فیلم «ســـلام بمبئی» در سانس‌های ۹:۳۰، ۱۱:۳۰، ۱۴، ۱۶، ۱۸ و ۲۰؛ و «جنجال در عروســـی» در سالن ۲ سینما قدس در سانس‌های ۱۲۱۰، ۱۵:۳۰، ۱۷:۳۰ و ۱۹:۳۰ اکران خواهد شد.

وی بیان داشـــت: سینما بهمن ملایر هم به اکران فیلم سلام بمبئی در سانس‌های ۱۰، ۱۴:۳۰، ۱۶:۳۰، ۱۸:۳۰ و ۲۰:۳۰ پرداخته است.

انتشارات

«مرگ کسب‌وکار من است» به چاپ یازدهم رسید

رمان «مرگ کســـب‌وکار من اســـت» نوشته روبر مرل با ترجمه احمد شاملو توسط نشر نگاه به چاپ یازدهم رســـید. رمان «مرگ کســـب‌وکار من است» نوشـــته روبر مرل با ترجمه احمد شـــاملو به تازگی توسط نشر نگاه به چاپ یازدهم رسیده است.

این رمان درباره زندگی جلادی به نام ردولف هوس است که در داستان با نام رودلف لانگ حضور دارد. هوس در اردوگاه مرگ آشویتس بوده و باعث و بانی مرگ بســـیاری از اسرای آلمان نازی در دوران جنگ جهانی دوم بوده که بعد از اتمام جنگ فرار می‌کند و... اردوگاه کار آشـــویتس از جمله اردوگاه‌های مشهور مرگ در زمان جنگ جهانی دوم است که تعداد زیادی از اسرای لهستانی و اسرای دیگر ملیت‌های اروپایی را در خـــود جا داد و مرگ آنهـــا در این مکان اتفاق افتاد. ترجمه رمان «مرگ کســـب‌وکار من است» که این اردوگاه از جمله بســـترهای مکانی آن است، در قالب مجموعه «چشـــم و چراغ» نشـــر نگاه به چاپ رسیده است.

قسمت کوتاهی از این کتاب به این ترتیب است:

وقتی سر بلند می‌کردم، شیطان را روبه‌رویم می‌دیدم که تو نخ من بود. دیگر ازش نمی‌ترسیدم و نگاهش را با نگاه جواب می‌دادم. موی خرمایی و چشم سیاه داشـــت. از ریختش بدســـگالی می‌بارید. مو به مو به فرانسوی‌ها می‌ماند...

این رمان به تازگی با ۴۶۴ صفحه و قیمت ۳۰۰ هزار ریال به چاپ یازدهم رسیده است.