پیام تاریخ، تمدن و فرهنگ مادستان
|ISNN: 2322-4665|

روزنامه همدان پیام

www.HamedanPayam.com

سه‌شنبه ● ۲۸ بهمن‌ماه ۱۳۹۳ ● ۲۷ ربیع‌الثانی ۱۴۳۶ ● ۱۷ فوریه ۲۰۱۵
سال دهم ● شماره ۲۲۹۱ ● ۱۲ صفحه روزنامه + نیازمندی ● ۳۰۰ تومان

خبر

معرفی همدان به عنوان پایلوت فعالیت‌های بشردوستانه
ص ۲

اقتصاد

کیفیت و خدمات بهتر رمز موفقیت نانوایی است
ص ۱۰

خبر
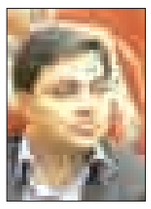
بهره‌برداری از ۱۰ طرح عمرانی در شهرک‌های صنعتی استان
ص ۲

مادستان
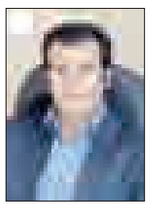
نهاوند با ۱۲ تعاونی فعال رتبه دوم استان را دارد
ص ۵

همدان مرکز خرید تخصصی ندارد
ص ۱۰

الوند ماندنی شد
ص ۱۱

کاهش ۵۰ درصدی متوفیان تصادفات رانندگی در دی‌ماه
ص ۳

مدیر عامل شرکت ساختمانی ولنجک در گفت‌وگو با همدان‌پیام

شرکت‌های بومی در پروژه‌های بزرگ عمرانی نقش کمرنگی دارند

ص ۳

گام بلند پاس برای لیگ برتر شدن

استان یکدل نباشد پاس درجا می‌زند!

ص ۱۱

سخنگوی قوه قضائیه در تشریح جزئیات پرونده رحیمی

تحت تأثیر فضاسازی‌ها قرار نمی‌گیریم

ص ۴

پروفسور کوبایاشی، مترجم الهیات شفا در دیدار با آیت‌ا... طه‌محمدی:

ابن‌سیناپژوهی در ژاپن رونق گرفته است

▪ *رئیس بنیاد بوعلی‌سینا از فعالیت‌های ابن‌سینا پژوهی استاد ژاپنی حکمت سینوی قدردانی کرد*

پروفسور هارو کوبایاشی، استاد دانشگاه گاکوگی توکیو و مترجم الهیات شفای بوعلی‌سینا پس از ادای احترام به آرامگاه بوعلی‌سینا و باباطاهر، ضمن دیدار با آیت‌ا... طه‌محمدی، رئیس بنیاد بوعلی‌سینا و نماینده ولی‌فقیه در استان همدان در محل بنیاد بوعلی‌سینا نیز حضور یافت.

کوبایاشی که متولد اوکایاما در غرب ژاپن در سال ۱۹۵۹ میلادی است، بیش از ۲۰ سال است که در گروه مطالعات اسلامی دانشگاه گاکوگی توکیو در پایتخت ژاپن، مشغول به پژوهش‌های فلسفی است.

وی که به دعوت مؤسسه پژوهشی حکمت و فلسفه ایران جهت تکمیل مطالعات و گردآوری نسخ خطی برای پژوهش‌های سینوی به ایران آمده بود؛ در سفر یک‌روزه به همدان، با حضور در آرامگاه بوعلی‌سینا، نسبت به مقام شیخ‌الرئیس ادای احترام کرد.

وی با اظهار خرسندی از زیارت مرقد بوعلی‌سینا، ضمن بازدید از موزه و کتاب‌های خطی آرامگاه شیخ، ایشان را چهره‌ای شناخته شده برای جهانیان و به ویژه نزد اهل فلسفه دانست.

ص ۲

یادداشت روز

نگاه یکسان مانعی برای توسعه

استاندار روز گذشته با حضور در کارخانه قند همدان ضمن بازدید، در یادواره شهدای این کارخانه نیز شرکت کرد. آنچه در این کارخانه بیش از همه خودنمایی می‌کرد و تأکیدی بر ضرورت انجام و تداوم این حرکت بود، خصوصی‌سازی درست آن و سپردن کارخانه به سرمایه‌گذاری کاربلد و دارای اهلیت کار بود که سبب نجات آن از وضعیت نابسامان سابق و حرکت پرقدرت به سمت آینده شده بود. آنچنان که استاندار در سخنان خود گفته بود زمانی که این کارخانه دولتی بود و...

ص ۲

یادداشت

خبرهای ستاد تعطیلات نوروزی آفتابی می‌شود

تعطیلات آغاز سال نو شمسی از دیرباز فرصتی برای بسیاری از خانواده‌های ایرانی بوده است تا با سفر در قالب گروه‌های کوچک و بزرگ و در گوشه و کنار کشور پهناورمان به گشت‌وگذار بپردازند. در گشت‌وگذارهای نوروزی چند شهر بزرگ و شاخص کشور بیشتر از نقاط دیگر هدف گردشگران هستند که شهر تاریخی همدان نیز با وجود اینکه آب‌وهوایی کمتر قابل پیش‌بینی در روزهای آغازین بهاری دارد، و لیکن مسافران زیادی را به خود می‌بیند که از نقاط دور و نزدیک میهمان شهرمان هستند.t

ص ۲

فراخوان طراحی لوگو کانون کارآفرینان ایران در نظر دارد

طراحی لوگو و آرم کانون را به صورت فراخوان عمومی انتخاب نماید

لذا از همه علاقه‌مندان و طراحان محترم دعوت می‌شود طرح خود را با فرمت‌های لایه باز به همراه مشخصات طرح و شماره تماس حداکثر تا تاریخ ۱۰ اسفند ماه به ایمیل karafarin.hm@gmail.com و یا به صورت یک حلقه CD به نشانی ابتدای خیابان مهدیه، روبروی دبیرستان شریعتی ساختمان پیام واحد ۷ ارسال نمایند.
با توجه به اینکه کانون کارآفرینان ایران مرکز مشاوره سرمایه‌گذاری در بخش خصوصی است و حمایت از کارآفرینان ملی لازم است طرح‌های ارائه شده شامل ویژگی‌هایی از جمله کار و کارآفرینی، تولید و اشتغال و سرمایه‌گذاری باشد.

اطلاعات بیشتر دبیرخانه کانون کارآفرینان استان همدان
۰۸۱-۳۸۲۶۴۴۳۳
به طرح برگزیده هدیه نفیس اهدا خواهد شد.

ضمیمه رایگان هر روز روزنامه همدان‌پیام
نیازمندیهای صبح استان همدان
۱۰۰۰۶۰۶۶ ۳۸۲۶۴۴۳۳

شهروند عزیز:
خدمات رسانی، عمران شهری و بهبود محیط های اجتماعی از ما، حفظ و نگهداری از شما
روابط عمومی و امور بین‌الملل شهرداری همدان

سرزمین فرش مهستان
نشانی: همدان، بلوار امام خمینی (ره) پایین‌تر از سازمان تعویض پلاک، روبروی ستاد فرماندهی انتظامی ۰۸۱-۳۴۲۹۸۰۶۶

پیام تاریخ، تمدن و فرهنگ مادستان
The Message Of Madestan's History & Civilization & Culture
روزنامه همدان پیام
۲
سه‌شنبه ● ۲۸ بهمن‌ماه ۱۳۹۳ ● شماره ۲۲۹۱
خبر
khabar@hamedanpayam.com

معرفی همدان به عنوان پایلوت فعالیت‌های بشردوستانه

معاون سیاسی امنیتی استاندار همدان از معرفی همدان به عنوان پایلوت فعالیت‌های بشردوستانه خبر داد.
محمدابراهیم الهی‌تبار در همایش تجلیل از خیرین بهزیستی استان همدان با بیان اینکه با وجود بضاعت مالی کم، حرکت‌های بزرگی در استان انجام شده است، گفت: در حال حاضر استان همدان را به عنوان پایلوت فعالیت‌های بشردوستانه معرفی کرده‌ایم.
وی با اشاره به برنامه ششم توسعه افزود: سیاست‌های رفاهی یکپارچه از اهداف این برنامه است که در آن یک پیوست قوی اجتماعی وجود دارد.
معاون سیاسی امنیتی استاندار همدان با بیان اینکه واقعیت این است که در گذشته به مسائل اجتماعی کمتر توجه کرده‌ایم، ادامه داد: امروز باید نگاه عمیق‌تری نسبت به مسائل اجتماعی داشته باشیم.
به گزارش فارس، وی با اشاره به توجه دولت به مسائل اجتماعی خاطرنشان کرد: طرح تحول نظام سلامت، ثبات اقتصادی و انضباط مالی در جامعه و امنیت غذایی و ارائه سبد کالا از کارهای دولت در این راستاست که اثرات آن به قشرهای آسیب پذیر جامعه بازمی‌گردد. مدیرکل بهزیستی همدان نیز اظهار کرد: سازمان بهزیستی برای رفع نیازهای نیازمندان، ۷۰ وظیفه و هزار فعالیت را در جامعه دنبال می‌کند.
اکبر سوری با بیان اینکه زیرساخت خوبی برای پیشگیری از آسیب‌های اجتماعی در این سازمان مهیاست، افزود: توانمندسازی زنان و کودکان بی‌سرپرست و بدسرپرست و حمایت از ایتام، معلولان و سالمندان از جمله وظایف این سازمان است.
مدیرکل سازمان بهزیستی همدان با بیان اینکه فرد نیکوکار اگر در جامعه ناسالم هم باشد، به دلیل عمل نیک او جامعه مورد رحمت الهی قرار می‌گیرد، ادامه داد: برای اصلاح انحرافات اجتماعی نیاز به یک حرکت جهادی با حضور آحاد مردم است.
وی، اهداف برگزاری این همایش را گسترش فرهنگ نیکوکاری، دفاع از حقوق قانونی افراد زیر پوشش، حمایت‌های مالی و آموزشی از مددجویان برشمرد و گفت: تلاش در جلب اعتماد خیرین استان و ساماندهی آنها و ارتقای فرهنگ خیرخواهی از دیگر اهداف این همایش است.

یادداشت روز

نگاه یکسان، مانعی برای توسعه

استاندار روز گذشته با حضور در کارخانه قند همدان ضمن بازدید، در یادواره شهدای این کارخانه نیز شرکت کرد.
آنچه در این کارخانه بیش از همه خودنمایی می‌کرد و تأکیدی بر ضرورت انجام و تداوم این حرکت بود، خصوصی‌سازی درست آن و سپردن کارخانه به سرمایه‌گذاری کاربلد و دارای اهلیت کار بود که سبب نجات آن از وضعیت نابسامان سابق و حرکت پرقدرت به سمت آینده شده بود.
آنچنان که استاندار در سخنان خود گفته بود زمانی که این کارخانه دولتی بود و در وضعیت نابسامان و ورشکستگی سیر می‌کرد و مشکلات بسیاری از قبیل کارگری، کم‌کاری و بی‌تأثیری در اقتصاد استان داشت، برخی نظرشان این بود که کارخانه را مانند یک ماشین فرسوده اسقاط کنند و پس از فروش آهن‌آلات آن از زمین‌وسازه‌های آن استفاده دیگری کنند و در این میان زندگی کارگران و افرادی که غیرمستقیم به این کارخانه وابسته هستند، برایشان مهم نبود. اما خصوصی‌سازی درست، ارائه پول از سوی بخش خصوصی به دولت و تغییر مالکیت کارخانه از دولتی به خصوصی روندی را در کارخانه ایجاد کرده است که از مشکلات قبلی دیگر خبری نیست و به نظر می‌رسد کارخانه قند در خصوصی‌سازی بسیار بیشتر از دیگر کارخانه‌های استان که خصوصی شدند منجر به تعطیلی و بیکاری آنها شد، شانس و اقبال داشته است.
فراموش نکنیم که یکی از کارخانه‌های فعال استان پس از خصوصی شدن به ورطه مشکلات افتاد و در نهایت با پیگیری مسئولان، بخشی از مشکلات آن که ناشی از مدیریت و مالکیت جدید بود تا حدودی حل شد، هر چند هنوز این کارخانه نتوانسته اعتبار و فعالیت سابق را زنده کند و به دست آورد.
۲ نکته‌ای که استاندار در کارخانه قند همواره در همکاری با بخش خصوصی تأکید دارد، یعنی توجیه‌دار بودن طرحی که برای سرمایه‌گذاری ارائه شده و اهلیت سرمایه‌گذار به خوبی مصداق پیدا می‌کند.
همچنین موضوع دلسوز بودن بخش خصوصی و اینکه باید کار تولید بر دوش بخش خصوصی باشد؛ زیرا دولت تولیدکننده خوبی نیست و تجارت را هم نمی‌داند، در این کارخانه با مقایسه ۲ زمان دولتی و خصوصی بودن آن به خوبی مشخص می‌شود.
کارخانه‌ای که در زمان دولتی بودن با فشار سرمایه‌های دولتی و تلاش مسئولان استان ۴۰ روز فعالیت در طول سال داشته است، اکنون با مدیریت بخش خصوصی و نوسازی و توسعه آن به مرحله‌ای رسیده است که تنها ۴۰ روز در سال فعال نیست و ۸۲/۵ درصد ضریب استحصال آن است.
در کنار این، رضایت کارگرانی که زمانی مشکلی برای استان بودند از مدیریت جدید و مالکان کارخانه بسیار اهمیت دارد؛ زیرا ایجاد شغل پایدار در توسعه استان بسیار مهم است و براساس آنچه یکی از کارگران کارخانه به استاندار و دیگر مسئولان گزارش داد، وضعیت جدید کارخانه با رضایت کارگران چه آنهایی که با همراهی مدیریت جدید بازنشستگی مشاغل سخت را دریافت کرده‌اند و چه نیروهای جوان تازه استخدام، همراه است.
با تمام این تفاسیر، در دیدار استاندار از این کارخانه مدیرعامل آن تنها یک خواسته را مطرح کرد که به نظر می‌رسد خواسته تمامی آدم‌های موفق استان باشد. وی از استاندار خواست که نگاه مسئولان به مجموعه آنها در حد تأثیرگذاری در منطقه باشد و مسئولان در این حد آنها را ببینند و وقت بگذارند؛ زیرا به همان میزان که عملکرد درست با رضایت مواجه شده است، عملکرد ناصحیح می‌تواند تبعات سنگینی داشته باشد.
با این اوصاف، این خواسته را باید درخواست بخش خصوصی مؤثر استان از مسئولان تعبیر کرد و از آنها انتظار داشت که در این زمینه فکر کنند و در هر حوزه‌ای افراد را در حد تأثیرگذاری در منطقه ببینند و گرنه نگاه یکسان و بدون در نظر گرفتن شاخص تأثیرگذاری دردی از توسعه استان دوا نخواهد کرد.

خبر

دولت یازدهم، قدرت ایران را به دنیا ثابت کرد

دولت یازدهم با هدایت‌های داهیانه رهبر معظم انقلاب توان و قدرت ایران را به دنیا ثابت کرد.
استاندار همدان گفت: دولت تدبیر و امید تعاملات ایران را با دنیا بار دیگر آغاز و به دنیا ثابت کرد که ایران حرف اول منطقه را می‌زند.
محمدناصر نیکبخت با بیان اینکه دولت یازدهم مقابله با ایران هراسی را در برنامه کاری خود قرار داده است، افزود: ایران هراسی با ایجاد تعاملات خارجی و برقراری ارتباط با سایر کشورهای دنیا از بین می‌رود که دولت در این راستا طرح "دنیای عاری از خشونت" را به سازمان ملل ارائه کرد.
وی اضافه کرد: حضور گسترده مردم در راهپیمایی ۲۲ بهمن‌ماه شایسته‌ترین احساس ملت ایران در دفاع از انقلاب و نظام جمهوری اسلامی بود.
به گزارش ایرنا، نیکبخت با بیان اینکه مردم هر سال بهتر از سال قبل در این عرصه حضور پیدا می‌کنند، گفت: دولت تدبیر و امید همواره به دنبال رفع تحریم‌های ظالمانه و بهبود وضعیت اقتصادی و رفع مشکلات معیشتی مردم است.
وی بیان کرد: اعلام سیاست‌های اقتصاد مقاومتی از سوی رهبر معظم انقلاب و هم سو شدن سران ۳ قوه برای تحقق این امر در کشور توانست در وضعیت موجود، ثبات اقتصادی را در کشور حفظ کند.
نیکبخت همچنین با تأکید بر لزوم حضور سرمایه‌گذاران بخش خصوصی برای رفع مشکلات اقتصادی و بیکاری بیان کرد: با اقتصاد در انحصار دولت نمی‌توان مشکل اشتغال و صنعت را حل کرد. به همین دلیل نیز در دولت یازدهم اهتمام لازم برای واگذاری اقتصاد به بخش خصوصی در حال انجام است.
استاندار همدان با اشاره به نقش رشادت‌ها و حمایت‌های مردمی در پیروزی انقلاب اسلامی ادامه داد: از زمان پیروزی انقلاب، دشمنان با اجرای توطئه‌های مختلف به دنبال بر هم زدن امنیت و ثبات کشور بوده‌اند که با بصیرت مردم این توطئه‌ها خنثی شده است.

پروفسور کوبایاشی، مترجم الهیات شفا در دیدار با آیت‌ا... طه‌محمدی:

ابن‌سیناپژوهی در ژاپن رونق گرفته است

رئیس بنیاد بوعلی‌سینا از فعالیت‌های ابن‌سینا پژوهی استاد ژاپنی حکمت سینوی قدردانی کرد

پروفسور هارو کوبایاشی، استاد دانشگاه گاکوگی توکیو و مترجم الهیات شفای بوعلی‌سینا پس از ادای احترام به آرامگاه بوعلی‌سینا و باباطاهر، ضمن دیدار با آیت‌ا... طه‌محمدی، رئیس بنیاد بوعلی‌سینا و نماینده ولی‌فقیه در استان همدان در محل بنیاد بوعلی‌سینا نیز حضور یافت.
کوبایاشی که متولد اوکایاما در غرب ژاپن در سال ۱۹۵۹ میلادی است، بیش از ۲۰ سال است که در گروه مطالعات اسلامی دانشگاه گاکوگی توکیو در پایتخت ژاپن، مشغول به پژوهش‌های فلسفی است.
وی که به دعوت مؤسسه پژوهشی حکمت و فلسفه ایران جهت تکمیل مطالعات و گردآوری نسخ خطی برای پژوهش‌های سینوی به ایران آمده بود؛ در سفر یک‌روزه به همدان، با حضور در آرامگاه بوعلی‌سینا، نسبت به مقام شیخ‌الرئیس ادای احترام کرد.
وی با اظهار خرسندی از زیارت مرقد بوعلی‌سینا، ضمن بازدید از موزه و کتاب‌های خطی آرامگاه شیخ، ایشان را چهره‌ای شناخته شده برای جهانیان و به ویژه نزد اهل فلسفه دانست.
پروفسور هارو کوبایاشی، ابن‌سیناپژوه ژاپنی در زمینه فعالیت‌های ابن‌سیناپژوهی و مطالعات خود درباره فلسفه اسلامی افزود: از سال‌های نخستین حضورم در دانشگاه به مطالعه علوم مشرق زمین پرداخته و از محضر اساتید فلسفه ژاپن، از جمله دکتر ناکسیموتو و کامادا بهره بردم.
وی گفت: بیش ار ۲۰ سال از عمر خود را صرف مطالعه عرفان و فلسفه اسلامی کرده‌ام و در زمینه تصحیح کتاب حکمت‌الاشراق شهرزوری و تدریس آن و نیز تصحیح شرح جلال‌الدین دوانی بر کتاب هیاکل‌النور سهروردی در دانشگاه گاکوگی فعالیت کرده‌ام.
ابن‌سیناپژوه ژاپنی درباره مطالعات خود درباره آثار بوعلی‌سینا گفت: مقالات متعددی درباره قسمت الهیات از دایره‌المعارف شفای بوعلی‌سینا در مجلات علمی نگاشته‌ام و از چند سال پیش در حال تصحیح "الهیات شفا" هستم و در حال حاضر برای تحقیق و پژوهش در این‌باره به ایران آمده‌ام.
وی اظهار امیدواری کرد که بتواند در زمینه معرفی آثار و اندیشه‌های بوعلی‌سینا در ژاپن به فعالیت خود ادامه دهد و در این راه خواستار مساعدت و همکاری بنیاد بوعلی‌سینا شد.
نماینده ولی‌فقیه در استان ضمن پرسش از زمینه‌های مطالعاتی این استاد ژاپنی و چگونگی آشنایی او با زبان عربی، با بیان احادیثی از پیامبر گرامی اسلام، در زمینه شناخت نفس، بر اهمیت خودشناسی در فرهنگ و فلسفه اسلامی تأکید کرد و درباره اصول دین اسلام و مذهب تشیع توضیحاتی ارائه داد.
آیت‌ا... غیاث‌الدین طه‌محمدی، با اشاره به سخنان تمجیدآمیز امام خمینی(ره) رهبر کبیر انقلاب اسلامی در شأن بوعلی‌سینا، گفت: بنیانگذار جمهوری اسلامی ایران شیخ‌الرئیس بوعلی‌سینا(رحمت‌ا...علیه) را در شدت ذهن و نبوغ با تعبیر "وَلَم یَکُن لَه کُفُواً اَحَد" یاد کرده و او را بی‌نظیر دانسته و رئیس فلاسفه اسلام برشمرده است.
رئیس بنیاد بوعلی‌سینا درباره اهمیت فلسفه ابن‌سینا و فعالیت‌های علمی این دانشمند، گفت: ابن‌سینا در روزگار خود در کشف حقایق جهان منحصربه‌فرد بود و نه تنها در پزشکی بلکه در فلسفه و سایر علوم سرآمد بود. او در شناخت و آگاهی نسبت به علوم زمانه‌اش بسیار جامع بود. تألیفات ابن‌سینا بیش از ۲۰۰ جلد کتاب و حتی بیشتر است و به تحقیق؛ این شیخ اعظم، بالاترین تلاشگر علمی در میان بشریت است.
پروفسور کوبایاشی، در دیدار یک‌روزه خود از همدان همچنین از آرامگاه باباطاهرعریان نیز بازدید کرد و با حضور در بنیاد بوعلی‌سینا، پژوهش‌های فلسفی خود را تشریح کرد.
وی در این دیدار در پاسخ به پرسش‌های توکل دارائی، رئیس روابط عمومی و امور بین‌الملل بنیاد بوعلی‌سینا، خلاصه‌ای از فعالیت‌های علمی خود در دانشگاه گوکاگی توکیو را بیان کرد.
ابن‌سیناپژوه ژاپنی که فعالیت علمی خود را از ۲۱ سالگی آغاز کرده است؛ افزود: در گروه مطالعات اسلامی در دانشگاه گوکاگی توکیو، تحقیق و پژوهش درباره فلسفه اسلامی و ایرانی پررونق است و اساتیدی چون تاکیشیتا که متخصص ادبیات عربی است مشغول به فعالیت هستند.

پروفسور کوبایاشی درباره اهمیت و تأثیر ابن‌سینا در تفکر شرق و غرب جهان نیز گفت: یکی از قویترین و بزرگترین دانشمندان عالم ابن‌سیناست و آثار و اندیشه‌های او در تمدن جوامع مختلف خیلی مؤثر بوده و در ژاپن فیلسوف و دانشمند معروفی است. البته ابن‌سینا بیشتر در بین قشر تحصیلکرده شناخته شده و در زمینه پزشکی و فلسفی مشهور و معروف است.
کوبایاشی در مورد ترجمه آثار و رساله‌های بوعلی‌سینا در ژاپن، اضافه کرد: کلیات قانون در طب، علم‌النفس کتاب شفا و ارجوزه فی‌الطب در ژاپن ترجمه و چاپ شده‌اند. ابن‌سیناپژوهی در سال‌های گذشته در ژاپن رونق یافته و اهمیت کار در این‌باره خیلی آشکارتر شده است.
وی ارتباط با مراکز علمی و فلسفی ایران را به منظور پیشرفت کار علمی خود مؤثر دانست و گفت: کمک‌های بنیاد بوعلی‌سینا و دعوت به شرکت در کنفرانس‌های داخل ایران در بهبود روند ابن‌سیناپژوهی خیلی تأثیرگذار خواهد بود. به ژاپن که بازگردم حتماً در زمینه تشویق دانشجویان برای مطالعه در زمینه بوعلی‌سینا بیشتر از گذشته تلاش خواهم کرد.
وی درباره سفر کوتاه‌مدت خود به همدان نیز گفت: واقعاً متأسفم که بیشتر از چند ساعت نتوانستم در شهر همدان باشم، کاش بیشتر می‌ماندم، همدان را شهر بسیار زیبایی دیدم که آب‌وهوایی خوش دارد، مشتاقم که دوباره بتوانم به همدان بیایم.
توکل دارائی، رئیس روابط عمومی و امور بین‌الملل بنیاد بوعلی‌سینا نیز ضمن خوشامدگویی به این استاد دانشگاه، از تلاش و کوشش‌های علمی وی در معرفی و شناخت شیخ‌الرئیس بوعلی‌سینا تقدیر کرد و گفت: این بنیاد در راستای رسالت جهانی خود در معرفی بوعلی‌سینا دست همه پژوهشگران و دانشمندانی را که برای ترویج حکمت سینوی می‌کوشند، به گرمی می‌فشارد و آمادگی داریم که با هماهنگی رایزنی فرهنگی جمهوری اسلامی در ژاپن بیشتر از گذشته مشوق ابن‌سیناپژوهی در کشور ژاپن باشیم.

گردان خبر داد

بهره‌برداری از ۱۰ طرح عمرانی در شهرک‌های صنعتی استان

با فرا رسیدن دهه مبارک فجر، سالروز پیروزی شکوهمند انقلاب اسلامی، اتفاقات بسیار مهمی در حوزه‌های مختلف عمرانی در استان روی داد.
شرکت شهرک‌های صنعتی استان همدان نیز به عنوان یکی از مهمترین میزبانان سرمایه‌گذاری همواره به دنبال ایجاد زیرساخت‌های بهینه برای خدمات‌دهی مطلوب به تولیدکنندگان فعلی به همراه ایجاد زمینه مناسب برای جذب سرمایه‌گذاران جدید است، از همین رو در دهه مبارک فجر شاهد افتتاح و کلنگ‌زنی چند طرح در شهرک‌ها و نواحی صنعتی سراسر استان با حمایت‌های ویژه استاندار و همکاری نمایندگان پرتلاش شهرستان‌های استان بودیم. در ادامه از زبان مدیرعامل شرکت شهرک‌های صنعتی اقدامات انجام شده در دهه مبارک فجر را با هم می‌خوانیم.
مدیرعامل شرکت شهرک‌های صنعتی استان همدان با بیان اینکه ۱۰ طرح عمرانی با اعتباری بالغ بر ۹ میلیارد تومان در دهه فجر در سراسر استان همدان با حمایت استاندار و نمایندگان مردم شهرستان‌های مختلف در مجلس شورای اسلامی کلنگ‌زنی یا به بهره‌برداری رسید، گفت: یکی از مهمترین سیاست‌های شرکت شهرک‌ها توجه یکسان و نگاه عادلانه به همه شهرستان‌های استان است تا توسعه صنعتی در سراسر استان کهن همدان محقق شود.
کیوان گردان افزود: ۱۰ طرح عمرانی که در دهه فجر کلنگ‌زنی و یا به بهره‌برداری رسیده است، در شهرستان‌های ملایر، رزن، اسدآباد و بهار اجرا شده و پروژه‌های دیگری نیز مربوط به شهرستان‌های نهاوند، کبودراهنگ و تویسرکان نیز در ماه‌های آتی آغاز شده و یا به بهره‌برداری خواهند رسید.

وی تأکید کرد: توسعه همه شهرک‌ها و نواحی صنعتی موجود در استان مدنظر شرکت شهرک‌های صنعتی بوده و برای همه مناطق برنامه و طرح‌های مختلفی تعریف شده است.

نگاه ویژه به تصفیه‌خانه‌ها

مدیرعامل شرکت شهرک‌های استان در زمینه این طرح‌ها اظهار کرد: یکی از مهمترین اقداماتی که در شهرک‌ها و نواحی صنعتی استان همدان دنبال می‌شود احداث تصفیه‌خانه‌های فاضلاب است تا بتوان از پساب این فاضلاب‌ها برای آبیاری فضای سبز و بهره‌برداری در برخی از واحدهای صنعتی سود برد.
گردان ادامه داد: در همین راستا مدول نخست تصفیه‌خانه شهرک صنعتی غذایی شهرستان بهار که با شرایط امروز به ۳ میلیارد تومان اعتبار نیاز دارد، به بهره‌برداری رسید.
وی با اشاره به اینکه ۵۰ درصد اعتبارات این تصفیه‌خانه از محل ملی و ۵۰ درصد از محل اعتبارات عمرانی شهرستان تأمین شده است، خاطرنشان کرد: این تصفیه‌خانه دارای ۲۵۰ مترمکعب ظرفیت تصفیه پساب است که قابلیت ارتقا به هزار مترمکعب تصفیه فاضلاب را دارد.
این مقام مسئول تأکید کرد: ایجاد مدل‌های دیگر این مجموعه با گسترش واحدهای صنعتی قابلیت ارتقا دارد.
گردان با بیان اینکه در کنار بهره‌برداری از این تصفیه‌خانه، در اقدام بعدی عملیات اجرایی تصفیه‌خانه فاضلاب ناحیه صنعتی سهند واقع در شهرستان ملایر نیز آغاز شد، گفت: عملیات اجرایی این طرح با اعتباری بالغ بر ۳ میلیارد تومان و ظرفیت تصفیه ۵۰۰ مترمکعب از فاضلاب واحدهای صنعتی آغاز شده است.

بهسازی یکی از سیاست‌های اصلی شرکت در ۲ سال گذشته

وی در ادامه با اشاره به اینکه بهسازی و زیرسازی معابر شهرک‌ها و نواحی صنعتی از مهمترین دغدغه‌های شرکت شهرک‌ها و سرمایه‌گذاران است، بیان کرد: همواره عملیات بهسازی، زیرسازی، آسفالت معابر و ایجاد فضای سبز و رنگ‌آمیزی در دستور کار قرار دارد.
مدیرعامل شرکت شهرک‌های صنعتی استان با بیان اینکه در همین راستا برای ساماندهی شهرک صنعتی جوکار ۱/۲ میلیارد تومان هزینه شده است، ادامه داد: در این شهرک عملیاتی چون زیرسازی و آسفالت معابر به طول ۲ کیلومتر با اعتبار ۸۰۰ میلیون تومان، عملیات جدول‌گذاری گارد و اجرای ۳ دهنه پل آب‌رو به طول ۲ کیلومتر با اعتبار ۲۰۰ میلیون تومان انجام شده است که در دهه فجر به بهره‌برداری رسید.
گردان افزود: همچنین ساختمان سردر و نگهبانی شهرک صنعتی جوکار نیز در ۲ طبقه و با اعتبار ۲۰۰ میلیون تومان به بهره‌برداری رسیده است.
وی ادامه داد: در کنار این اقدامات، رنگ‌آمیزی و زیباسازی جداول و شبکه آبیاری قطره‌ای فضای سبز نیز در شهرک صنعتی جوکار اجرا شده است.
مدیرعامل شرکت شهرک‌ها استان با بیان اینکه در شهرک صنعتی غذایی بهار نیز زیرساخت‌ها در حال انجام است، گفت: ساماندهی راه این شهرک نیازمند حمایت مسئولان شهرستان است و تاکنون ۷۰۰ میلیون تومان برای ایجاد و ساماندهی راه این شهرک هزینه شده است و امیدواریم سال آینده اعتبار مناسبی برای آسفالت‌ریزی آن در نظر گرفته شود.
گردان تأکید کرد: علاوه بر این اقدامات در سال جاری، لکه‌گیری آسفالت معابر در شهرک‌های صنعتی واقع در نهاوند، بهاران، ویان و رزن نیز اجرا شده است تا تردد با کمترین موانع محقق شود.

shenide@hamedanpayam.com

شنیده‌ها

۱- هفته آینده تغییرات مدیران تداوم می‌یابد. گویا قرار است تودیع و معارفه یکی از مدیران سیاسی هفته آینده انجام شود. گفتنی است، به نظر می‌رسد با توجه به انتخابات مجلس در سال آینده تغییرات سیاسی سرعت گرفته و در زمان مناسب به تثبیت برسد.
۲- مدیران وزارت کشوری استان تنها تا یکم اسفندماه برای استعفا به منظور انجام فعالیت انتخاباتی در انتخابات مجلس دهم فرصت دارند. گویا براساس بخشنامه وزیر کشور استعفای آنها پس از این تاریخ پذیرفته نخواهد شد. گفتنی است استانداران، معاونان و مشاوران استاندار، فرمانداران، بخشداران، مدیران کل، سرپرستان دفاتر و ادارات کل استانداری‌ها و معاونان آنها مشمول این بخشنامه هستند.
۳- قرارداد استان با اروپایی‌ها منوط به تأیید رئیس سازمان سرمایه‌گذاری خارجی کشور شده است. گویا پس از این تأیید، سرمایه‌گذاری اروپایی‌ها در استان به میزان ۵۰۰ میلیون دلار آغاز خواهد شد. گفتنی است، بیشتر سرمایه‌گذاری اروپایی‌ها در همکاری با شهرداری همدان خواهد بود.
٤- استانداران امروز در سمینار یک روزه شرکت می‌کنند. گویا در این سمینار مسائل مهمی در ارتباط با وضعیت پرسنل وزارت کشور در استان‌ها طرح و بررسی خواهد شد. گفتنی است، وزارت کشور به عنوان مجری انتخابات وظایف سنگینی برعهده دارد.
۵- قمی‌ها خواهان تصویب احداث شهرک سلامت هستند. گویا یکی از طرح‌های ارائه شده از سوی استان قم برای تصویب در سفر اسفندماه رئیس‌جمهور به این استان ایجاد شهرک سلامت است. گفتنی است، اروپایی‌ها هم قصد سرمایه‌گذاری در شهرک سلامت همدان را دارند.

یادداشت

خبرهای ستاد تعطیلات نوروزی آفتابی می‌شود

مهدی ناصرنژاد

تعطیلات آغاز سال نو شمسی از دیرباز فرصتی برای بسیاری از خانواده‌های ایرانی بوده است تا با سفر در قالب گروه‌های کوچک و بزرگ و در گوشه و کنار کشور پهناورمان به گشت‌وگذار بپردازند. در گشت‌وگذارهای نوروزی چند شهر بزرگ و شاخص کشور بیشتر از نقاط دیگر هدف گردشگران هستند که شهر تاریخی همدان نیز با وجود اینکه آب‌وهوایی کمتر قابل پیش‌بینی در روزهای آغازین بهاری دارد، و لیکن مسافران زیادی را به خود می‌بیند که از نقاط دور و نزدیک میهمان شهرمان هستند.
قطعاً در روزهای آینده برنامه‌های ستاد ویژه تعطیلات نوروزی استان همدان به تدریج خبری خواهد شد و اینکه سازمان‌های فرهنگی استان چه تدارک و چه تسهیلاتی برای مسافران دارند، مشخص می‌شود.
برنامه‌های متنوع ستاد تعطیلات نوروزی در همدان براساس آمار، اخبار و اطلاعات موجود در سال‌های گذشته به‌رغم ویژگی‌های قابل مقایسه با ستادهای موفق کشوری دچار برخی نقصان و نارسایی‌هایی است که می‌شود با اشتراک مساعی سازمان‌ها و نهادهای دیگر، بهینه‌سازی کرد.
یکی از این مشکلات همیشگی، ناهماهنگی‌های واحدهای خدمات‌رسان در اغلب زمینه‌های فنی، مکانیکی، پذیرایی، عرضه مواد غذایی و نانوایی‌هاست که به‌رغم حضور و فعالیت فوق برنامه، اما به دلایل مختلف از دسترس آسان مسافران و میهمان‌های نابلد خارج هستند. در این خصوص ترسیم مسیرهای مشخص گردشگری و نصب تابلوهای راهنما با شرح اطلاعات لازم در نقاط گردشگری و مسیرهای ورود و خروج مسافران ضروری است.
از قرار اطلاعات اغلب سالن‌های غذاخوری که برای برگزاری مجالس و مناسبت‌ها در همدان مورد استفاده همشهریان قرار می‌گیرد، در نخستین هفته تعطیلات نوروزی یا تعطیل هستند و یا کارهای تغییر و تحولات داخلی و مدیریتی خود را به چنین روزهایی موکول کرده‌اند، اتفاقاً هفته اول سال نو با بازگشت چند کاروان از زائران استانی خانه خدا مقارن است و قطعاً با توجه به تعطیلی سالن‌های پذیرایی بزرگ، چنین برنامه‌هایی به هفته دوم موکول می‌شود و ممکن است در صورت تراکم مسافران نوروزی در همدان، مشکلاتی در ارائه خدمات روان برای مسافران پیش آید که متناسب با جایگاه گردشگری استان نخواهد بود. در همین حال بهتر می‌بود برنامه‌های ستاد تعطیلات نوروزی متناسب با امکانات و گروه‌های آماده امدادی و فنی به گونه‌ای تنظیم شود که به همان روزها و هفته نخست محدود نباشد و با ریتم یکنواخت در تمام روزهای نیمه نخست فروردین‌ماه ادامه یابد.

جذب ۱۷ پزشک متخصص با اجرای طرح تحول نظام سلامت در نهاوند

از ابتدای اجرای طرح تحول نظام سلامت تاکنون ۱۷ پزشک متخصص در بخش درمان شهرستان نهاوند جذب شدند.
نماینده معین مردم نهاوند در مجلس شورای اسلامی گفت: با اشاره به اینکه شهرستان نهاوند در استان همدان بیشترین تعداد جذب متخصص را با اجرای طرح تحول نظام سلامت داشته است، گفت: اجرای طرح تحول نظام سلامت موجب افزایش سطح بهبود کیفیت خدمات بهداشتی درمانی در شهرستان نهاوند و رضایت‌مندی همراهان بیمار شده است.
بهروز نعمتی در گفت‌وگو با مهر گفت: کاهش بار هزینه‌های درمان مردم، در دسترس بودن پزشکان متخصص و افزایش پذیرش بیماران و ساماندهی خدمات بهداشتی درمانی از اثرات مثبت اجرای این طرح است. وی افزود: خوشبختانه با آغاز اجرای این طرح از ۱۵ اردیبهشت‌ماه سال جاری تاکنون گزارشی از دریافت زیرمیزی پزشکان دریافت نشده است که از اجرای مطلوب و صحیح این طرح در سطح شهرستان حکایت دارد. نماینده معین مردم نهاوند در مجلس شورای اسلامی با اشاره به کمبودهای فراوان شهرستان نهاوند در زمینه تجهیزات پزشکی اظهار کرد: با رایزنی‌های انجام شده در صدد به‌روز کردن تجهیزات و وسایل درمانی و پزشکی مورد نیاز ۲ بیمارستان شهید حیدری و آیت‌ا... علیمرادیان نهاوند هستیم تا نقایص و کاستی‌های موجود به حداقل برسد.

پیام تاریخ، تمدن و فرهنگ مادستان
The Message Of Madestan's History & Civilization & Culture
روزنامه همدان پیام
۳
سه‌شنبه ● ۲۸ بهمن‌ماه ۱۳۹۳ ● شماره ۲۲۹۱
خبر
khabar@hamedanpayam.com

رئیس جهاد دانشگاهی همدان:

زندگی شهدای انقلاب اسلامی بهترین سبک زندگی است

رئیس جهاد دانشگاهی همدان در همایش بزرگداشت سی‌وششمین سالگرد پیروزی انقلاب اسلامی و تقدیر از دانشجویان برتر دانشگاه‌های استان همدان در مسابقه کتابخوانی کتاب "دختر شینا" که به همت جهاد دانشگاهی همدان برگزار شد، گفت: کتاب دختر شینا بهترین کتاب برای سبک زندگی اسلامی ایرانی است.

به گزارش ایسنا، اکبر اسدی بیان کرد: برخی تصور می‌کنند دستیابی به سبک زندگی اسلامی ایرانی دست نیافتنی است، در حالی که اینگونه نیست و زندگی خانواده معظم شهدا مصداق بارز سخنان مقام معظم رهبری در خصوص سبک زندگی اسلامی ایرانی است.

وی بیان کرد: شهدا با تبعیت از سبک زندگی اسلامی ایرانی به این درجه رسیده‌اند.

رئیس جهاد دانشگاهی استان با بیان اینکه هزار و ۵۰۰ دانشجو در این مسابقه شرکت کردند، افزود: هدف از برگزاری مسابقه کتابخوانی دختر شینا، آشنایی دانشجویان با سبک زندگی شهدا بود که با توزیع هزار جلد کتاب در سطح دانشگاه‌ها و مراکز آموزش عالی استان برگزار شد.

وی با اشاره به بخش‌هایی از کتاب "دخترشینا" بیان کرد: در این کتاب عبادت و بندگی خدا، مقاومت در برابر مشکلات، قناعت و سادگی، آرامش و لذت در کنار هم بودن و احترام متقابل به چشم می‌خورد که می‌تواند برای جوانان جامعه الگو قرار بگیرد.

اسدی یادآور شد: سبک زندگی شهدای انقلاب اسلامی بهترین نوع زندگی است که می‌تواند برای برون‌رفت از مشکلات جامعه الگو قرار بگیرد.

مدیر عامل شرکت ساختمانی ولنجک در گفت‌وگو با همدان‌پیام

شرکت‌های بومی در پروژه‌های بزرگ عمرانی نقش کمرنگی دارند

اکرم چهاردولی

در استان همدان در چند سال اخیر شاهد اجرای پروژهای بزرگ در حوزه‌های مختلف بوده‌ایم تا جایی که مسئولان ارشد استانی و شهری مکرر در سخنان خود در محافل مختلف بر عمران و آبادانی شهر تأکید می‌کنند و بهره این عمران و آبادانی را هم مردم خواهند برد و با این تفاسیر می‌توان امیدوار بود که این روند تا رسیدن همدان به شهری جایگاه واقعی‌اش ادامه داشته باشد.

اما اینجا یک سؤال مطرح می‌شود و آن هم اینکه نقش شرکت‌های ساختمانی و پیمانکاران عمرانی استان همدان در این پروژه‌ها چقدر است؟ آیا شرکت‌های توانمندی در همدان نداریم که بتوانند پروژه‌های خیلی بزرگ را اجرا کنند. اگر این سخن را قبول داشته باشیم، باز هم دلیلی بر استفاده نکردن از توان شرکت‌های ساختمانی و پیمانکاران عمرانی همدانی در پروژه‌های شهر نیست. مهمترین ویژگی استفاده از پیمانکاران داخلی برای اجرای پروژه‌های عمرانی، استفاده از نیروهای بومی‌در پروژه‌های استانی است که این امر در وهله نخست می‌تواند به کاهش بیکاری در سطح استان کمک کند.

در حال حاضر شاهد هستیم اکثر پیمانکاران غیربومی که در همدان فعالیت می‌کنند، نیروهایشان را از خارج استان تامین می‌کنند که در این زمینه نیازمند قوانینی هستیم تا شرکت‌های غیربومی‌که در استان اجرای پروژه‌ای را عهده دار می‌شوند، نتوانند در استانی که شرکت‌های هم تراز وجود دارد در مناقصات شرکت نمایند با این راهکار نه‌تنها به مشکل بیکاری در استان شدت نبخشیده‌ایم، بلکه توانسته‌ایم تعداد زیادی از متقاضیان کار را در پروژه‌هایی که در همدان اجرا می‌شود، مشغول کار کنیم.

چرا که متأسفانه امروز مشاهده می‌کنیم که بیشتر شرکت‌های ساختمانی و پیمانکارانی که در صنعت ساختمان در استان مشغول به فعالیت بودند، تقریباً دست از کار کشیده‌اند و در حال حاضر با کمترین توان و ظرفیت کاری در حال فعالیت هستند و یا به طور کامل بیکار شده‌اند. زمانیکه کارگاه‌های این شرکت‌ها تعطیل شود، مجبور هستند کارکنان خود را هم اخراج کنند که این موضوع ناهنجاری‌های اجتماعی بسیار زیادی را به دنبال خواهد داشت.

در همین راستا با رضا جان‌آفرینی، مدیرعامل شرکت ساختمانی ولنجک که ۱۵ سال در صنعت ساختمان و راهسازی در استان همدان و در سطح کشور فعالیت می‌کند، گفت‌وگو کردیم و دیدگاه وی را در خصوص اینکه چرا در استان از پیمانکاران غیربومی‌استفاده می‌شود، جویا شدیم که ماحصل آن را در ادامه می‌خوانید.

مدیرعامل شرکت ساختمانی ولنجک می‌گوید: استفاده کردن از پیمانکاران غیربومی‌در استان موجب می‌شود مالیات متعلقه پروژه از استان خارج و در استانی که پیمانکار غیر بومی‌از آنجا آمده مصرف شود در صورتی که این منابع مالیاتی باید صرف استانی شود که پروژه در آن احداث می‌گردد.

جان‌آفرینی می‌افزاید: در چند سال گذشته قانونی توسط مجلس برای انجام مناقصات تصویب و مقرر شد شرکت‌های پیمانکار می‌تواند در شهرهای دیگر فعالیت داشته باشند؛ بنابراین زمانی که پروژه‌ای از سوی یک کارفرما به مناقصه گذاشته می‌شود اگر آن پروژه را یک پیمانکار غیربومی‌برنده شود پس از تشریفات مناقصه پروژه به مرحله اجرا در می‌آید اما از آنجا که پیمانکار غیربومی‌شناخت کافی از استانی که در آن ساکن نیست، ندارد پس برای پیشبرد اهداف از اکیپ اجرایی مورد اعتماد خودش استفاده می‌کند که عموما این عوامل اجرایی از خارج استان تامین می‌گردد.

استفاده از نیروهای بومی‌در پروژه‌های استانی در وهله نخست می‌تواند به کاهش بیکاری در سطح جامعه کمک کند.

برای مثال اگر از پروژه‌هایی که پیمانکار آن بومی‌نیستند مانند زیرگذر پیامبر اعظم «ص» یا زیرگذرهایی که در گذشته ساخته شد، بازدیدی داشته باشید متوجه می‌شوید اکثر عوامل اجرایی پروژه‌ها غیر بومی‌هستند.

وی به این نکته اشاره می‌کند که در زمان ارزیابی اولیه پیمانکار برای یک پروژه هیچ‌گونه امتیازی برای بومی‌بودن یک پیمانکار لحاظ نمی‌شود و متأسفانه این موضوع معضلی است که شرکت‌های ساختمانی همیشه با آن دست و پنجه نرم می‌کنند.

جان‌آفرینی معتقداست: زمانیکه اعتبارات یک پروژه تامین می‌گردد تمامی‌کسورات قانونی پروژه می‌بایست در همان استان هزینه گردد اما متاسفانه این مهم تحقق نمی‌یابد و کسورات مالیاتی پروژه در استانی که پیمانکارغیر بومی‌آمده است صرف گردد در حالیکه این مبالغ می‌تواند بسیاری از مشکلات موجود در استان را حل و فصل نماید.

وی به توانمندی‌های شرکت‌های ساختمانی همدان اشاره می‌کند و می‌افزاید: این شرکت‌ها حرف برای گفتن دارند و می‌توانند پروژه‌هایی که توسط پیمانکاران غیر بومی‌اجرا می‌شوند را با بهترین کیفیت و در زمان خواسته شده به اتمام برسانند.

جان‌آفرینی بیان می‌کند: انجمن پیمانکاران استان همدان که شامل ۶۰۰ پیمانکار می‌باشد همیشه پیگیر این موضوع هستند چرا که کارفرمایان دستگاه‌های اجرایی از پیمانکاران بومی‌استفاده نمی‌کنند و در این باره با مسئولان ارشد استان جلساتی برگزار شده است که امید داریم استفاده از پیمانکاران بومی‌و توانمند در دستور کار دستگاه‌های اجرایی قرار گیرد.

وی با اشاره به گلایه‌ها و نگرانی‌های استاندار همدان در رابطه با اشتغال استان می‌گوید: در سالی که با نام اقتصاد و فرهنگ نامگذاری شده است بر اقتصاد مقاومتی تأکید می‌شود، باید همه دست به دست هم بدهند تا این روند محقق شود نه اینکه در حد شعار بماند و در اسناد ادارات بایگانی شود.

مدیر عامل شرکت ساختمانی ولنجک در پایان می‌افزاید: زمانیکه در یک استان برای اجرای یک پروژه از پیمانکاران غیر بومی‌استفاده می‌شود این امر باعث می‌شود که به تدریج رتبه‌های شرکت‌های بومی‌در استان کاهش یافته و در نهایت به تعطیلی شرکت‌های ساختمانی و تعدیل نیرو منجر شود.

فرمانده پلیس راه استان خبر داد

کاهش ۵۰ درصدی متوفیان تصادفات رانندگی در دی‌ماه

در دی‌ماه سال جاری ۵۰ درصد کاهش متوفیان تصادفات رانندگی برون‌شهری در مدت مشابه سال قبل موجب شده است که بخشی از افزایش تصادفات ۱۰ ماهه سال جاری جبران شود و در حال حاضر در بازده زمانی ۱۰ ماهه نسبت به مدت مشابه سال گذشته ۷ درصد افزایش نشان می‌دهد.

فرمانده پلیس راه استان همدان با بیان این خبر گفت: اقدامات بسیاری برای کاهش تصادفات انجام شده که آموزش ۲۱ هزار نفر ساعت که توسط دهیاران در روستاها انجام شده از این اقدامات است.

مهدی شاکری ادامه داد: دهیاران روستاها که به عنوان راهوران محله انجام وظیفه می‌کنند دانش‌آموزان مدارس حاشیه جاده‌ها و رانندگان وسایل نقلیه عمومی و سکنه روستاها را آموزش می‌دهند.

فرمانده پلیس راه استان همدان در ادامه اظهار کرد: از آنجایی که در دهه‌های گذشته راه‌های خاکی روستایی بدون اصلاح هندسی آسفالت شده‌اند منجر شده سرعت متوسط خودروها در این راه‌ها بالا برود و اکثر این راه‌ها فاقد شانه خاکی مناسب هستند و پل‌ها نیز فاقد حفاظ لازم برای سقوط هستند به همین دلیل ضرورت کنترل بیشتر در محورهای روستایی احساس می‌شد.

وی یادآور شد: با همکاری سازمان حمل‌ونقل و پایانه‌های استان ۱۱ دستگاه دوربین نظارتی در اختیار پلیس راه استان قرار گرفته است که وضعیت ترافیکی و جوی محورها با این دوربین‌ها قابل کنترل هستند. همچنین ۱۳ دستگاه دوربین سرعت‌سنج ثابت منصوبه در راه‌های عملیاتی شده که به طور متوسط روزانه ۵۰۰ تخلف سرعت را ثبت می‌کنند که با اثراتی که این دوربین‌ها دارند کنترل و نظارت پلیس موجب کاهش تصادفات شده است.

شاکری با بیان اینکه این دوربین‌ها قابلیت محاسبه سرعت متوسط در مسافت طی شده بین دوربین اولیه را دارند، بیان کرد: کنترل هوشمند سبب خواهد شد که نیروی انسانی و خودرویی را معطوف راه‌های روستایی کنیم.

وی از راه‌اندازی سامانه پیامکی ۱۱۰۱۲۰ خبر داد و اضافه کرد: مسافران و وسایل نقلیه مسافربری در تأمین امنیت ترافیک جاده‌ها مشارکت داده شده‌اند و می‌توانند با ارسال پیامک به این سامانه مراتب تشویق، انتقاد، پیشنهاد و اعلام تخلفات و نقص فنی خودرو را توسط این سامانه با پلیس در میان بگذارند.

فرمانده پلیس راه استان همدان با بیان اینکه سامانه ۱۱۰۱۲۰ مرکزیتش در راهور تهران است، یادآور شد: موارد یاد شده از مرکز بلافاصله به پاسگاه مربوط اعلام می‌شود.

وی در ادامه خاطرنشان کرد: افتتاح ساختمان جدید قرارگاه پلیس راه استان به میدان ابتدای شهر بهار موجب شده که ۵ کیلومتر مسافت نزدیکتر و مراجعان به راحتی بتوانند به مقر پلیس راه مراجعه کنند که در این سایت فضایی ایجاد شده که رانندگان زحمتکش و مسافران می‌توانند در تمام فصول سال از اتاق‌های تعبیه شده با وجود امکانات رفاهی استفاده کنند.

شاکری در ادامه از یک درصد تصادفات فوتی و جرحی وسایل نقلیه عمومی خبر داد و افزود: این درصد ناچیز نشان دهنده آن است که ناوگان مسافربری و عمومی استان از امنیت محسوسی برخوردار بوده و امن‌ترین وسیله برای مسافرت هستند.

وی بیان کرد: ۷ درصد مقصران حوادث جاده‌ای را کامیون‌ها تشکیل می‌دهند؛ لذا تصمیم بر این است فعال کردن کمیسیون موضوع ۱۲ قانون الزام شرکت‌های مسافربری و عمومی را فعال کرده و این شرکت در سلامت خودرو، راننده و تجهیزات لازم ملزم می‌شود.

شاکری ادامه داد: در ۱۰ ماهه سال جاری افزایش ۴۶ درصدی تصادفات فوتی، جرحی و واژگونی داشته‌ایم که از نرم کشوری بالاتر و یکی از دلایل این افزایش این است که راه‌های اصلی استان اکثراً آزادراه و بزرگراه بوده که موجب خستگی و خواب‌آلودگی راننده می‌شود.

وی برای جلوگیری از حوادث واژگونی به رانندگان توصیه کرد رانندگان پس از ۲ ساعت رانندگی با استراحت مختصری می‌توانند به رانندگی ادامه داده و از بروز حوادث این چنینی بکاهند.

شاکری اظهار کرد: با اینکه هدف پلیس تنها اعمال قانون نیست و اعمال قانون آخرین راهکار پلیس است، در مدت ۱۰ ماهه سال جاری ۱۲ درصد افزایش اعمال قانون نسبت به مدت مشابه سال گذشته داشته‌ایم و اولویت پلیس برخورد با تخلفات حادثه‌ساز بوده که صحبت کردن با تلفن همراه در زمان رانندگی ۳۴ درصد، سبقت غیرمجاز ۴۲ درصد و سرعت غیرمجاز ۱۲ درصد و استفاده نکردن از کمربند ایمنی ۹ درصد نسبت به مدت مشابه سال گذشته افزایش داشته است.

فرمانده پلیس راه استان همدان در پایان گفت: به‌رغم اینکه سرنشینان ردیف جلوی وسایل نقلیه بیشتر از سرنشینان ردیف‌های عقب در معرض خطر هستند و آمارها نیز نشان دهنده این است که در واژگونی‌ها ۳۵ درصد متوفیان ردیف جلو و ۶۵ درصد ردیف عقب هستند که این موضوع نشان می‌دهد که استفاده از کمربند ایمنی که برای سرنشینان ردیف جلو نهادینه شده سهم بسزایی در کاهش مرگ‌ومیر داشته است؛ بنابراین توصیه می‌شود همه سرنشینان جلو و عقب خودروها هنگام حرکت از کمربند ایمنی استفاده کنند؛ زیرا در ماده ۱۹ قانون رسیدگی به تخلفات راهنمایی‌ورانندگی نیز به آن تأکید شده است.

الووو پیام...

ایمیل ——— mardomi@hamedanpayam.com
پیامک ——— ۱۰۰۰۶۰۶۶

از سازمان زیباسازی شهرداری همدان می‌خواهیم تا برای نهادینه کردن فرهنگ کسب رزق و روزی حلال در بین مردم و کسبه برنامه‌ریزی کند و احادیث و آیه‌هایی را در این‌باره به آنها یادآوری کنند. این موضوع توسط شهرداری تهران به خوبی در حال انجام است و در مناطق مختلف مانند ایستگاه‌های اتوبوس، دیوارنویسی‌ها، بیلبورد و... به وفور مشاهده می‌شود و تأثیر خوبی در میان عابران خواهد داشت. گاهی لازم است ارزش‌ها و تأکیدهای اسلام را با زیبایی‌ها نشان دهیم.

تماس تلفنی

مسئولان در تحویل به‌موقع مسکن مهر به متقاضیان تعجیل کنند. در حال حاضر با بهانه‌های مختلف مبالغی بیشتر از آنچه تعهد کرده بودند، می‌پردازیم اما هنوز همین مسکن نصف و نیمه را هم تحویل نگرفته‌ایم.

رستمی

ایجاد کمربند سبز از رشد مناطق حاشیه‌ای جلوگیری می‌کند

ایجاد کمربند سبز از رشد قارچ‌گونه و بدون ضوابط مناطق حاشیه‌ای در همدان جلوگیری می‌کند.

عضو شورای اسلامی شهر همدان گفت: با اشاره به اینکه ایجاد کمربند سبز از رشد قارچ‌گونه و بدون ضوابط مناطق حاشیه‌ای جلوگیری می‌کند، گفت: کمربند سبز ضمن اینکه به حفظ محیط زیست شهر و جلوگیری از تخریب باغ‌های حاشیه شهر و اراضی مرغوب و حاصلخیز کمک می‌کند، محدوده و حد و حدود موقعیت شهر را از اراضی و فضاهای خارج از آن را نیز مشخص می‌کند.

پارلمان

دریافت مبالغ ۹۰ میلیونی برخی اصولگرایان مجلس از رحیمی

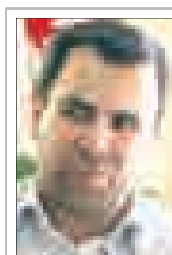

نماینده اردبیل گفت: اگرچه ما پیگیر دریافت‌کنندگان ۵ میلیون تومانی از رحیمی هستیم اما با روشن شدن ابعاد جدید این نابسامانی تمام تلاش خود را برای معرفی شاه‌مهره‌های این مسأله معطوف خواهیم داشت. کمال‌الدین پیرمؤذن در گفت‌وگو با ایلنا، با تأکید بر روشن شدن ابعاد جدیدی از پرونده دادن پول رحیمی به برخی نمایندگان، بیان کرد: طبق اطلاعاتی که از سوی یک منبع موثق در اختیار من قرار گرفته است، برخی نمایندگان مجلس هشتم مبالغی بالغ بر ۳۰ تا ۹۰ میلیون تومان از محمدرضا رحیمی دریافت کرده‌اند که آنها شاه‌مهره‌های فساد انجام گرفته در مجلس هستند.

دولت

اسلام اجازه اهانت به هیچ دینی را نداده است

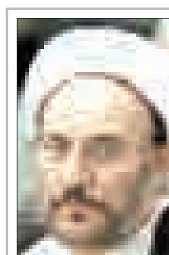

دستیار ویژه رئیس جمهور در امور اقوام و اقلیت‌های دینی و مذهبی گفت: خطر بزرگی که بشر امروزی و همه ادیان را تهدید می‌کند، تولید خشونت دینی است که با اهانت و تحقیر آغاز می‌شود. به گزارش ایرنا، حجت‌الاسلام علی یونسی در همایش بررسی توهین به مقدسات از منظر اسلام و حقوق بین‌الملل، افزود: سیاستمداران، علما و دانشمندان باید تلاش کنند تا از تولید خشونت دینی جلوگیری کنند. وی با بیان اینکه ادیان الهی جوهر انسان و ارزش‌های انسانی است و خود انسان را خدایی می‌دانند، ادامه داد: همه تعابیر و الفاظ معناداری که انسان را به خدا نزدیک می‌کند و بیانگر آن است که ذات و ارزش انسان خدایی است و نه زمینی.

خبر

رئیس جمهور چین به ایران سفر می‌کند

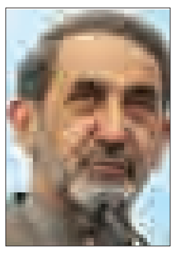

رئیس مرکز تحقیقات استراتژیک مجمع تشخیص مصلحت نظام به روابط دوجانبه جمهوری اسلامی ایران و چین اشاره کرد و گفت: قرار است رئیس جمهور چین به ایران سفری داشته باشد و در رابطه با تعاملات فی‌مابین با مسئولان کشور دیدار و گفت‌وگو کند.

به گزارش ایرنا، علی‌اکبر ولایتی در دیدار وانگ ای، وزیر امورخارجه چین، افزود: با توجه به اینکه منافع ۲ کشور منافعی مشترک و استراتژیک است، روابط ۲ کشور نیز استراتژیک و راهبردی است.

خبر

معاون اول رئیس جمهور:

روابط ایران و عراق در جهت منافع ۲ ملت و جهان اسلام است

روابط ایران و عراق در جهت منافع ۲ ملت ایران و عراق، جهان اسلام و ملت‌های منطقه است و به زیان هیچ کشور و منطقه‌ای نخواهد بود.

معاون اول رئیس‌جمهور پیش از عزیمت به عراق در جمع خبرنگاران در فرودگاه مهرآباد با بیان اینکه سفر بنده به عراق به دعوت رسمی نخست وزیر عراق و در پاسخ به سفر ایشان به جمهوری اسلامی ایران انجام می‌شود، گفت: روابط ۲ ملت ایران و عراق همواره در اشتراکات فراوان تاریخی، مذهبی و فرهنگی ۲ کشور ریشه داشته است.

به گزارش ایسنا، اسحاق جهانگیری با بیان اینکه ایران و عراق مرز طولانی با یکدیگر دارند و روابطشان بسیار مهم است، بیان کرد: پس از سقوط صدام توافقات زیادی بین دولت جمهوری اسلامی ایران و عراق امضا شده است.

وی با تأکید بر اینکه روابط ایران و عراق راهبردی است، خاطر نشان کرد: روابط ایران و عراق در جهت منافع ۲ ملت ایران و عراق، جهان اسلام و ملت‌های منطقه است و به زیان هیچ کشور و منطقه‌ای نخواهد بود.

جهانگیری بیان کرد: در این سفر به دنبال این هستیم که روابط اقتصادیمان را هم‌سطح با روابط راهبردی و سیاسی با عراق گسترش دهیم؛ البته در حال حاضر نیز روابط اقتصادی ما با عراق خوب است و سالانه حدود ۱۲ میلیارد دلار حجم مبادلات اقتصادی ۲ کشور است.

معاون اول رئیس‌جمهور با اشاره به اینکه مسئولان ۲ کشور علاقه‌مندند که ایران در بازسازی عراق نقش محوری داشته باشد، گفت: ایران در دوران سازندگی تجارب خوبی به دست آورده است که آماده‌ایم این تجارب را به عراق منتقل کنیم؛ زیرا شرکت‌های ایرانی از توانمندی‌های خوبی برخوردارند و در این سفر تعداد قابل توجهی از مقامات دولتی کشور از جمله ۵ وزیر، ۲ معاون و همچنین تعدادی از نمایندگان شرکت‌های خصوصی حضور دارند که امیدواریم بتوانیم پیرامون مسائل مورد علاقه‌ی ۲ کشور گفت‌وگو کنیم.

جهانگیری افزود: در این سفر نشست عالی اقتصادی سیاسی ۲ کشور با حضور نخست وزیر عراق و معاون اول رئیس جمهور ایران برگزار می‌شود. همچنین از نمایشگاه مهم دستاوردهای شرکت‌های خصوصی ایران در عراق بازدید خواهیم داشت و با مسئولان عالی عراق از جمله نخست وزیر، رئیس‌جمهور، رئیس‌مجلس و رئیس‌مجلس اعلای عراق مذاکراتی خواهیم داشت.

سخنگوی قوه قضائیه در تشریح جزئیات پرونده رحیمی

تحت تأثیر فضاسازی‌ها قرار نمی‌گیریم

سخنگوی قوه قضاییه در هفتاد و پنجمین نشست خبری خود به تشریح جزئیات پرونده معاون اول رئیس‌جمهور سابق و پرونده اتهامی «م. هـ» پرداخت.

غلامحسین محسنی‌اژه‌ای افزود: دستگاه قضایی موظف به برخورد با هر نوع جرمی است و عزم خود را برای برخورد با جرایم امنیتی، ضد فرهنگی و ضداجتماعی جزم کرده است تا جایی که به حول و قوه الهی تاکنون در این راه عملکرد قابل دفاعی ارائه داده‌ایم و امیدواریم با کمک مردم و تلاش کارکنان قوه قضاییه در این مسیر، تلاش بیشتری داشته باشیم.

به گزارش مهر، محسنی‌اژه‌ای در ادامه برخورد با جریان‌های مافیایی و شبکه‌ای را از جمله برنامه‌های مهم و در دستور اجرای قوه برشمرد و افزود: برخورد با جریان‌های مافیایی و باندی هزینه دارد و قوه این هزینه را پذیرفته است و چنانچه مفسدان قصد فضاسازی داشته باشند، قوه قضاییه به هیچ وجه تحت تأثیر این فضاسازی‌ها قرار نخواهد گرفت و کار خودش را براساس اصول حقوقی دنبال خواهد کرد.

وی در ادامه با اشاره به ۲ پرونده مهمی که به صورت مفصل در جرایم و رسانه‌ها مطرح شده است، به تفصیل درباره جزئیات هر ۲ پرونده توضیح داد و گفت: یکی از پرونده‌ها با اعلام حکم قضایی و دستگیری متهم مختومه اعلام شده است، اما پرونده دوم هنوز به مرحله اعلام حکم نرسیده و آنچه از سوی آگاهان مطرح می‌شود، در اندازه گمانه‌زنی است.

سخنگوی قوه قضاییه با اعلام حکم قطعی پرونده معاون اول رئیس‌جمهور سابق، درباره جزئیات این پرونده گفت: بعد از اینکه پرونده بیمه مطرح شد، برخی از متهمان این پرونده، درباره رحیمی اعترافاتی داشتند. باورش سخت بود، از این‌رو با افزایش دقت بازپرسان پرونده بیمه از آنها خواسته شد با وسواس تمام آنچه را مطرح شده است، با اسناد و مدارک برابری دهند. بعضی از حساب‌ها بازرسی شد و مجموعه اظهارات متهمان و مدارک جمع شده به دادسرا ارسال شد و متأسفانه با توجه به اسناد و مدارک به دست آمده، اتهام متوجه معاون اول رئیس‌جمهور سابق شد.

محسنی‌اژه‌ای افزود: به لحاظ جایگاه رحیمی، از اقدامات اولیه قوه قضاییه این بود که اتهام مطرح شده در هیأت ۳ نفره که متشکل از رئیس قوه قضاییه، دادستان فعلی و بنده بود، بررسی شود که با بررسی اتهام وارده در این هیأت ۳ نفره، متأسفانه اتهام از نظر ما نیز محرز شد.

وی در ادامه با اشاره به اینکه تحقیقات ویژه‌ای در پرونده اتهامی رحیمی انجام شده است، افزود: اقدام بعدی ما ملاقات با رئیس جمهور وقت بود تا جایی که با ارائه اسناد و مدارک به دست آمده از سوی هیأت تحقیق به ایشان ارائه شد اما با توجه به جایگاه معاون اول، رئیس‌جمهور وقت اتهامات را قبول نکرد و طبعاً با احضار رحیمی هم موافق نبودند.

سخنگوی قوه قضاییه گفت: با توجه به اینکه موضوع برخورد با پرونده، قابل مغفول ماندن نبود، با پافشاری‌هایی که وجود داشت، قبول شد که از رحیمی بازجویی شود. از این‌رو قاضی ویژه‌ای که جزو خوشنام‌ترین قضات در دستگاه قضا است، به عنوان قاضی پرونده، تحقیقات از رحیمی و ۲ متهم دیگر پرونده یعنی داوود سرخوش و جابر ابدالی را آغاز کردند. تا جایی که بازجویی و رسیدگی به اتهامات متهمان و شخص معاون اول سابق بیش از ۱۱ جلسه کاری به طول انجامید.

محسنی‌اژه‌ای با اعلام اینکه به متهم این امکان داده شده بود که هر نوع سند و مدرک معتبر در خصوص دفاع از خود را به دادگاه ارائه دهد، افزود: پس از اخذ آخرین دفاع پرونده در آخرین روزهای سال ۹۲ صدور کیفرخواست برای هر ۳ متهم دستگیر شده پرونده، صادر و پرونده ۱۰ اسفندماه ۹۲ به دادگاه ارسال شد.

وی با اشاره به اینکه در قرار مجرمیت صادرشده برای متهمان پرونده، رحیمی با ٤ اتهام روبه‌رو شده بود، افزود: اخذ رشوه به مبلغ یک میلیارد و ۵۰۰ میلیون تومان از داوود سرخوش، اتهام پولشویی، اتهام تحصیل مال نامشروع و شرکت در شبکه اختلاس، موضوع ماده ٤ قانون تشدید مجازات مرتکبان اختلاس و ارتشا از جمله مواردی بود که در کیفرخواست معاون اول رئیس‌جمهور سابق مطرح شده بود.

سخنگوی قوه قضاییه با اعلام اینکه رسیدگی به پرونده معاون اول رئیس‌جمهور سابق در دستور کار شعبه ۷٦ سازمان کیفری استان قرار گرفت، افزود: به دلیل حساسیت‌های موجود در پرونده، ۵ قاضی رسیدگی به اتهامات متهمان پرونده را برعهده گرفتند و از اوایل سال ۹۳ و در خردادماه با تعیین وقت رسیدگی، جلسات مستمر برای دفاع متهمان در این شعبه برگزار شد.

محسنی‌اژه‌ای با اعلام اینکه رحیمی از حضور ۲ وکیل در پرونده خود کمک می‌گرفت، افزود: دادگاه رسیدگی‌کننده به پرونده با دریافت همه دفاعیات متهم، سرانجام در تاریخ ۱۷ خردادماه امسال ختم رسیدگی به پرونده را اعلام کرد.

وی گفت: با مجموع دلایل مطرح شده در کیفرخواست، اتهام پولشویی برای رحیمی احراز نشد و وی از حیث اتهام پولشویی تبرئه شد اما در مورد اخذ رشوه و در خصوص تحصیل مال نامشروع، دادگاه وی را با عنوان موضوع ماده ٤ که اعلام می‌کند فردی به صورت شبکه‌ای اقدام به ارتشا می‌کند، به ۱۵ سال حبس و رد مال محکوم کرد.

سخنگوی قوه قضاییه ادامه داد: با ارسال پرونده به دیوان عالی کشور، اخذ رشوه از سرخوش به مبلغ یک میلیارد و ۵۰۰ میلیون تومان روشن شد، اما این دادگاه تحصیل مال نامشروع را محرز ندانست و رحیمی در خصوص اتهام پولشویی هم تبرئه شد. از این‌رو دادگاه متهم را به ۵ سال حبس قطعی محکوم کرد.

خبر

کوهکن در گفت‌وگو با مهر:

روابط اصولگرایان با معتدلان اصلاحات تنها می‌تواند عدم تخاصم باشد

نایب رئیس جبهه پیروان خط امام و رهبری با بیان اینکه ائتلاف اصولگرایان و اصلاح‌طلبان معتدل را بعید می‌دانم، گفت: باید به این مهم توجه کرد که روابط معتدلین اصلاحات با تندروهای اصلاحات همواره محفوظ است.

محسن کوهکن با اشاره به برگزاری جلسات مشترک بین گروه‌های اصولگرایی اظهار کرد: این جلسات معمولاً به ۲ صورت فردی و گروهی برگزار می‌شود؛ بعضاً دوستان به صورت تک به تک باهم جلسه می‌گذارند و اخبار آن را نیز منعکس می‌کنند.

وی در واکنش به اظهارات اخیر محمدرضا عارف مبنی بر اینکه «ائتلاف اصلاح‌طلبان با اصولگرایان معتدل به واقعیت نزدیک است»، گفت: این آرزوی آقای عارف است و می‌تواند قابل پیگیری باشد. این حرف شاید براساس این است که چون بخشی از اصلاح‌طلبان ارزشی معتقد به مبانی و چارچوب هستند می‌توانند با اصولگرایان معتدل ائتلاف کنند.

کوهکن افزود: البته این سخن عارف صرفاً یک برداشت و تحلیل شخصی وی است.

وی با تشریح انواع تعامل میان گروه‌های سیاسی، گفت: شما می‌توانید از «اجماع» آغاز کنید و اگر نشد به «ائتلاف» برسید و اگر ائتلاف هم نشد «عدم تخاصم» را مد نظر قرار دهید.

کوهکن ادامه داد: کف این قضیه این است که اصلاح‌طلبانی که به قانون اساسی و ولایت فقیه پایبند هستند و خط خودشان را از فتنه جدا و زیر سقف نظام فعالیت می‌کنند، می‌توانند در انتخابات پیمان نانوشته «عدم تخاصم» را با اصولگرایان داشته باشند که این امر می‌تواند به آرامش انتخابات کمک کند.

نایب رئیس جبهه پیروان با تأکید بر اینکه من ائتلاف اصولگرایان و اصلاح‌طلبان معتدل را بعید می‌دانم، بیان کرد: مجموعه اصلاح‌طلبان معتدل با جریان فتنه موافق نبودند اما هیچ‌گاه هم حاضر نشدند در مورد آن اعلام موضع صریحی بکنند؛ زیرا اگر موضع خود را روشن می‌کردند با چالش‌های داخلی مواجه می‌شدند.

کوهکن گفت: به نظر می‌رسد روابط بین جریان معتدل و تندروی اصلاح‌طلب بنا بر یکسری صلاحدیدهای سیاسی خودشان باید محفوظ بماند.

وی اظهار کرد: در مجموع کف اظهارات عارف می‌تواند عدم تخاصم اصولگرایان با اصلاح‌طلبان ارزشی و معتدل برای حفظ آرامش سیاسی کشور و انتخابات باشد.

هیأت موضوع قانون تعیین تکلیف وضعیت ثبتی اراضی و ساختمان‌های فاقد سند رسمی

آگهی موضوع ماده ۳ قانون و ماده ۱۳ آیین‌نامه قانون تعیین تکلیف وضعیت ثبتی و اراضی و ساختمان‌های فاقد سند رسمی
برابر رأی شماره ۱۳۹۳۶۰۳۲۶۰۰۵۰۰۳۶۳۴ مورخ ۱۳۹۳/۱۰/۲۴هیأت اول/ دوم موضوع قانون تعیین تکلیف وضعیت ثبتی اراضی و ساختمان‌های فاقد سند رسمی مستقر در واحد ثبتی نهاوند تصرفات مالکانه بلامعارض متقاضی کبری خزائی فرزند عباسعلی به شماره شناسنامه ۳ شماره ملی ۳۹۶۲۰۸۳۶۰۱ صادره از نهاوند در ششدانگ یک باب ساختمان به مساحت ۱۷/۸۳ مترمربع پلاک - فرعی از ۲۰ اصلی بخش ۴ نهاوند واقع در نهاوند، فیروزان، بلوار انقلاب خریداری از مالک رسمی هوشنگ صادقی‌مهر محرز گردیده است. لذا به منظور اطلاع عموم مراتب در دو نوبت به فاصله ۱۵ روز آگهی می‌شود، در صورتی که اشخاص نسبت به صدور سند مالکیت متقاضی اعتراضی داشته باشند می‌توانند از تاریخ انتشار اولین آگهی به مدت دو ماه اعتراض خود را به این اداره تسلیم و پس از اخذ رسید، ظرف مدت یک ماه از تاریخ تسلیم اعتراض، دادخواست خود را به مراجع قضایی تقدیم نمایند. بدیهی است در صورت انقضای مدت مذکور و عدم وصول اعتراض طبق مقررات سند مالکیت صادر خواهد شد. (مالف ۶۱۷۷)
تاریخ انتشار نوبت اول: ۹۳/۱۱/۲۸
تاریخ انتشار نوبت دوم: ۹۳/۱۲/۱۳
شهبازی– رئیس اداره ثبت اسناد و املاک نهاوند

هیأت موضوع قانون تعیین تکلیف وضعیت ثبتی اراضی و ساختمان‌های فاقد سند رسمی

آگهی موضوع ماده ۳ قانون و ماده ۱۳ آیین‌نامه قانون تعیین تکلیف وضعیت ثبتی اراضی و ساختمان‌های فاقد سند رسمی
برابر رأی شماره ۱۳۹۳۶۰۳۲۶۰۰۵۰۰۳۶۳۶ مورخ ۱۳۹۳/۱۰/۲۴هیأت اول/ دوم موضوع قانون تعیین تکلیف وضعیت ثبتی اراضی و ساختمان‌های فاقد سند رسمی مستقر در واحد ثبتی نهاوند تصرفات مالکانه بلامعارض متقاضی آقای عباسعلی خزائی فرزند صفر به شماره شناسنامه ۶۰ به شماره ملی ۳۹۶۰۴۸۵۲۴۷ صادره از نهاوند در ششدانگ یک باب ساختمان به مساحت ۲۷/۰۲ مترمربع پلاک - فرعی از ۲۰ اصلی بخش ۴ نهاوند واقع در نهاوند، فیروزان، بلوار انقلاب خریداری از مالک رسمی آقای خدامراد و بابامراد خزائی محرز گردیده است. لذا به منظور اطلاع عموم مراتب در دو نوبت به فاصله ۱۵ روز آگهی می‌شود، در صورتی که اشخاص نسبت به صدور سند مالکیت متقاضی اعتراضی داشته باشند می‌توانند از تاریخ انتشار اولین آگهی به مدت دو ماه اعتراض خود را به این اداره تسلیم و پس از اخذ رسید، ظرف مدت یک ماه از تاریخ تسلیم اعتراض، دادخواست خود را به مراجع قضایی تقدیم نمایند. بدیهی است در صورت انقضای مدت مذکور و عدم وصول اعتراض طبق مقررات سند مالکیت صادر خواهد شد. (مالف ۶۱۷۵)
تاریخ انتشار نوبت اول: ۹۳/۱۱/۲۸
تاریخ انتشار نوبت دوم: ۹۳/۱۲/۱۳
فاطمه شهبازی– رئیس اداره ثبت اسناد و املاک نهاوند

هیأت موضوع قانون تعیین تکلیف وضعیت ثبتی اراضی و ساختمان‌های فاقد سند رسمی

آگهی موضوع ماده ۳ قانون و ماده ۱۳ آیین‌نامه قانون تعیین تکلیف وضعیت ثبتی و اراضی و ساختمان‌های فاقد سند رسمی
برابر رأی شماره ۱۳۹۳۶۰۳۲۶۰۰۵۰۰۳۶۳۸ مورخ ۱۳۹۳/۱۰/۲۵هیأت اول/ دوم موضوع قانون تعیین تکلیف وضعیت ثبتی اراضی و ساختمان‌های فاقد سند رسمی مستقر در واحد ثبتی نهاوند تصرفات مالکانه بلامعارض متقاضی آقای حسین خزائی فرزند عباسعلی به شماره شناسنامه ۱۹۸ شماره ملی ۳۹۶۰۴۸۶۶۴۲ صادره از نهاوند در ششدانگ یک باب ساختمان به مساحت ۱۷/۲۱ مترمربع پلاک - فرعی از ۲۰ اصلی بخش ۴ نهاوند واقع در نهاوند، فیروزان، بلوار انقلاب خریداری از مالک رسمی آقای هوشنگ صادقی‌مهر محرز گردیده است. لذا به منظور اطلاع عموم مراتب در دو نوبت به فاصله ۱۵ روز آگهی می‌شود، در صورتی که اشخاص نسبت به صدور سند مالکیت متقاضی اعتراضی داشته باشند می‌توانند از تاریخ انتشار اولین آگهی به مدت دو ماه اعتراض خود را به این اداره تسلیم و پس از اخذ رسید، ظرف مدت یک ماه از تاریخ تسلیم اعتراض، دادخواست خود را به مراجع قضایی تقدیم نمایند. بدیهی است در صورت انقضای مدت مذکور و عدم وصول اعتراض طبق مقررات سند مالکیت صادر خواهد شد. (مالف ۶۱۷۳)
تاریخ انتشار نوبت اول: ۹۳/۱۱/۲۸
تاریخ انتشار نوبت دوم: ۹۳/۱۲/۱۳
شهبازی– رئیس اداره ثبت اسناد و املاک نهاوند

آگهی مزایده نوبت دوم

در پرونده کلاسه ۳۶۰۹/۸۹ اجرایی طی رأی صادره از شعبه ۱۲۲ شورای حل اختلاف همدان آقای علی زندی محکومند به پرداخت مبلغ ۲۷/۳۶۰/۰۰۰ ریال به عنوان اصل خواسته در حق آقای ناصر خادم‌الحسینی و مبلغ - ریال به عنوان نیم‌عشر دولتی لذا با توجه به اینکه محکوم علیه نسبت به برائت ذمه خویش اقدامی نکرده‌اند این اجرا به درخواست محکوم له- لهما- لهم اقدام به توقیف اموالی به شرح ذیل نموده که در تاریخ ۹۳/۱۲/۱۶ ساعت ۱۷ اقدام به برگزاری عملیات مزایده جهت تأدیه دین محکوم علیه، علیهما، علیهم می‌نماید معهذا کسانی که تمایل به شرکت در مزایده دارند می‌توانند در مدت پنج روز قبل از روزی که برای فروش معین شده است اموال مشروحه ذیل را ملاحظه نمایند ضمناً مزایده در دایره اجرای احکام مدنی شورای حل اختلاف همدان برگزار می‌گردد. تعداد یک بشکه ۱۸۰ کیلوگرمی گریس نسوز ضد ذوب که توسط کارشناس رسمی هر کیلوگرم ۱۵۰,۰۰۰ ریال قیمت‌گذاری شده و در کل ۲۷,۰۰۰,۰۰۰ ریال ارزش دارد ضمناً خریدار باید کارت ملی همراه داشته باشد و ضمناً وجه ۱۰ درصد اولیه فی‌المجلس اخذ خواهد شد بنابراین بدیهی است برنده مزایده کسی تلقی می‌گردد که بیشترین قیمت پیشنهاد نماید و می‌بایست ده درصدی را فی‌المجلس و مابقی را ظرف مدت یک ماه تأدیه کند. مالف ۶۲۱۱
مدیر اجرای احکام شورای حل اختلاف همدان

آگهی مزایده

در پرونده کلاسه ۲۹۸۰/۹۲/اج اجرایی طی رأی صادره از شعبه- شورای حل اختلاف همدان ۱- آقای حسین کهوند ۲- مریم قراباغی محکومند به پرداخت مبلغ ۱۵/۰۷۸/۹۰۵ ریال به عنوان اصل خواسته در حق ۱- بهروز ولی‌خانی و مبلغ نیم عشر دولتی ۲/۶۳۳/۴۸۰ ریال به عنوان نیم‌عشر دولتی لذا با توجه به اینکه محکوم علیه- علیهما- علیهم نسبت به برائت ذمه خویش اقدامی نکرده است این اجرا به درخواست محکوم له، لهما، لهم اقدام به توقیف اموالی به شرح ذیل نموده که در تاریخ ۹۳/۱۲/۱۸ ساعت ۱۰ صبح اقدام به عملیات مزایده جهت تأدیه دین محکوم علیه، علیهما، علیهم می‌نماید معهذا کسانی که تمایل به شرکت در مزایده دارند می‌توانند در مدت پنج روز قبل از روزی که برای فروش معین شده است اموال مشروحه ذیل را ملاحظه نمایند ضمناً مزایده در دایره اجرای احکام مدنی شورای حل اختلاف همدان برگزار می‌گردد. ۱- یخچال فیلور آکبند و داخل جعبه ۲- گوشی لمسی هواوی (Haawei) مدل G۵۱۰ ۳- تلویزیون ال‌سی‌دی مارک ال‌جی ۳۲ اینچ LG۳۲cs۴۸۰۰ ۴- یخچال فریزر روی هم مدل ۴۰۶۰ یخساران بدیهی است برنده مزایده کسی تلقی می‌گردد که بیشترین قیمت پیشنهاد نماید و می‌بایست ده درصد فی را فی‌المجلس و مابقی را ظرف مدت یک ماه تأدیه کند. (مالف ۶۲۲۴)
مدیراجرای احکام شورای حل اختلاف همدان

آگهی مزایده

در پرونده کلاسه۹۰/۲۰۸۵ اجرایی طی رأی صادره از شعبه۱۲۰ شورای حل اختلاف همدان آقای امیر امانی محکومند به پرداخت مبلغ ۱۰۰/۶۱۱/۰۷۱ ریال به عنوان اصل خواسته در حق آقای حجت منافی و مبلغ ۲/۰۰۰/۰۰۰ ریال به عنوان نیمعشر دولتی لذا با توجه به اینکه محکوم علیه نسبت به برائت ذمه خویش اقدامی نکرده‌اند این اجرا به درخواست محکوم له اقدام به توقیف اموالی به شرح ذیل نموده که در تاریخ ۹۳/۱۲/۱۶ ساعت ۱۷/۳۰ اقدام به عملیات مزایده جهت تأدیه دین محکوم علیه، علیهما، علیهم می‌نماید معهذا کسانی که تمایل به شرکت در مزایده دارند می‌توانند در مدت پنج روز قبل از روزی که برای فروش معین شده است اموال مشروحه ذیل را ملاحظه نمایند ضمناً مزایده در دایره اجرای احکام مدنی شورای حل اختلاف همدان برگزار می‌گردد. یک دستگاه موتور ژنراتور ۳۴۰ اسب ۶ سیلندر با تولید ۱۲۰ کیلووات برق به مارک مک کارتی ۱۴۰ کاوا که حسب بازدید کارشناس سالم و آماده به‌کار می‌باشد و قیمت آن ۱۴۰/۰۰۰/۰۰۰ ریال اعلام شده است ضمناً در روستای بارابند مرغداری شایسته سبز نگهداری می شود بدیهی است برنده مزایده کسی تلقی می‌گردد که بیشترین قیمت پیشنهاد نماید و می‌بایست ده درصد فی را فی‌المجلس و مابقی را ظرف مدت یک ماه تأدیه کند. (مالف ۶۲۱۵)
مدیر اجرای احکام شورای حل اختلاف همدان

آگهی حصر وراثت

آقای حمیدرضا فاضلی مهتاج به شناسنامه شماره ۱۵ به استناد شهادتنامه و گواهی فوت و رونوشت شناسنامه ورثه، درخواستی به شماره ۱۹۵/۹۳ تقدیم این شورا نموده چنین اشعار داشته است که شادروان علی فاضلی مهتاج به شناسنامه شماره ۷۲ در تاریخ یکشنبه ۲۳ بهمن ۱۳۸۴ درگذشته و ورثه وی در هنگام درگذشت عبارتند از: ۱-منیره مسعودی فرزند ابراهیم به شماره شناسنامه ۱۱۳ همسر متوفی ۲-علیرضا فاضلی مهتاج فرزند علی به شماره شناسنامه ۱۴۱ فرزند متوفی ۳-داود فاضلی مهتاج فرزند علی به شماره شناسنامه ۲۲ فرزند متوفی ۴-بهرام فاضلی مهتاج فرزند علی به شماره شناسنامه ۲۰۱۱۶ فرزند متوفی ۵-حمیدرضا فاضلی مهتاج فرزند علی به شماره شناسنامه ۱۵ فرزند متوفی ۶-وحیده فاضلی مهتاج فرزند علی به شماره شناسنامه ۶۲۸ فرزند متوفی ۷-فریبا فاضلی مهتاج فرزند علی به شماره شناسنامه ۱۶۷۸۹ فرزند متوفی ۸-فریده فاضلی مهتاج فرزند علی به شماره شناسنامه ۱۳۸۲۹ فرزند متوفی اینک با انجام تشریفات مقدماتی درخواست مزبور را در یک نوبت آگهی می‌نماید تا هر کسی اعتراضی دارد و یا وصیتنامه از متوفی نزد او باشد از تاریخ نشر نخستین آگهی ظرف یک ماه تقدیم دارد والا گواهی صادر خواهد شد. م الف ۶۲۱۴
شیری– رئیس حوزه شماره ۱۱۵ شورای حل اختلاف بهار

آگهی حصر وراثت

آقای محمدرضا نوروزی اذکا دارای شناسنامه شماره ۲۸۳۵ به شرح دادخواست به کلاسه۳۴۰/۹۳ش۱۱۲ از این حوزه درخواست گواهی حصر وراثت نموده و چنین توضیح داده که شادروان شعبان نوروزی اذکا به شناسنامه شماره ۳۲ در تاریخ ۹۳/۱۱/۱۲در اقامتگاه دائمی خود بدرود زندگی گفته ورثه آن مرحوم منحصر است به: ۱-زهرا نوروزی اذکا فرزند محمد متولد۱۳۳۲ به شماره شناسنامه۱۶۰۱ همسر متوفی ۲-محمدرضا نوروزی اذکا فرزند شعبان متولد۱۳۵۲ به شماره شناسنامه۲۸۳۵فرزند متوفی ۳-علیرضا نوروزی اذکا فرزند شعبان متولد۱۳۵۴ به شماره شناسنامه۷ فرزند متوفی ۴-مهری نوروزی اذکا فرزند شعبان متولد۱۳۵۸ به شماره شناسنامه۱۲۰۴۴ فرزند متوفی اینک با انجام تشریفات مقدماتی درخواست مزبور را در یک نوبت آگهی می‌نماید تا هر کسی اعتراضی دارد و یا وصیتنامه از متوفی نزد او باشد از تاریخ نشر نخستین آگهی ظرف یک ماه تقدیم دارد والا گواهی صادر خواهد شد. م الف ۶۲۰۷
رئیس شعبه ۱۱۲ شورای حل اختلاف لالجین

آگهی تحدید حدود اختصاصی حوزه شهرستان نهاوند

با استناد مادتین ۱۴ و ۱۵ قانون ثبت اسناد و املاک کشور تحدید حدود قسمتی از بخش ۴ شهرستان نهاوند بنا به درخواست ۱- عباسعلی خزائی ۲- مهین خمیس آبادی جهت اطلاع عموم آگهی می‌گردد.
قسمتی از پلاک ۱۶ اصلی بخش ۴ ثبت نهاوند شهر فیروزان برابر کلاسه ۰۰۳۳۵ و ۰۰۳۳۶ می‌باشد تاریخ تحدید حدود فوق روز چهارشنبه ۱۳۹۳/۱۲/۲۰ ساعت ۱۰ الی ۱۲ می‌باشد لذا مراتب به موجب ماده ۱۴ و ۱۵ قانون ثبت به صاحبان و مجاورین پلاک فوق‌الذکر به وسیله این آگهی اعلام می‌شود روز و ساعت مقرر در آگهی در محل وقوع ملک حضور به هم رسانند چنانچه هر یک از صاحبان املاک یا نماینده قانونی آنها در موقع تحدید حدود حاضر نباشد تحدید حدود به عمل آمده واخواهی طبق قانون ثبت به حدود و حقوق ارتفاقی رقابت مورد تحدید تا یک ماه بعد از تحدید حدود از طریق اداره ثبت اسناد و املاک نهاوند پذیرفته می‌شود.(مالف ۶۱۶۳)
تاریخ انتشار: سه‌شنبه ۱۳۹۳/۱۱/۲۸
شهبازی– رئیس اداره و ثبت اسناد و املاک نهاوند

آگهی تحدید حدود اختصاصی حوزه ثبتی شهرستان نهاوند

با استناد مادتین ۱۴ و ۱۵ قانون ثبت اسناد و املاک کشور تحدید حدود قستی از بخش ۴ شهرستان نهاوند بنا به درخواست آقای مهرداد خزایی به شماره وارده به شرح ذیل جهت اطلاع عموم آگهی می‌گردد.
قسمتی از پلاک ۱۶ اصلی بخش ۴ ثبت نهاوند فیروزان برابر کلاسه ۰۰۸۶۰ تاریخ تحدید حدود فوق ساعت ۱۰ الی ۱۲ روز چهارشنبه ۱۳۹۳/۱۲/۲۰ می‌باشد لذا مراتب به موجب ماده ۱۴ و ۱۵ قانون ثبت به صاحبان و مجاورین فوق‌الذکر به وسیله این آگهی اعلام می‌شود روز و ساعت مقرر در آگهی در محل وقوع ملک حضور به هم رسانند چنانچه هر یک از صاحبان املاک یا نماینده قانونی آنها در موقع تحدید حدود حاضر نباشند تحدید حدود به عمل آمده واخواهی طبق قانون ثبت و حقوق ارتفاقی رقابت مورد تحدید تا یک ماه بعد از تحدید حدود از طریق اداره ثبت اسناد و املاک نهاوند پذیرفته می شود. (مالف ۶۱۹۰)
تاریخ انتشار: سه‌شنبه ۱۳۹۳/۱۱/۲۸
شهبازی– رئیس اداره و ثبت اسناد و املاک نهاوند

آگهی حصر وراثت

خانم منصوره خدایوندی فرزند محمدیوسف دارای شناسنامه شماره ۱۸۶ متولد ۱۳۲۴ به شرح دادخواست به کلاسه۹۳۰۶۹۲ح۱۳۱ح از این حوزه درخواست گواهی حصر وراثت نموده و چنین توضیح داده که شادروان مجتبی خدایوندی فرزند علی‌اکبر به شناسنامه شماره ۳۷۷ متولد ۱۳۵۵ در تاریخ ۹۳/۰۶/۰۴ در اقامتگاه دائمی خود بدرود زندگی گفته ورثه آن مرحوم منحصر است به: فقط مادرش به شرح ذیل ولاغیر. ۱- منصوره خدایوندی فرزند محمدیوسف به شماره شناسنامه ۱۸۶ متولد ۱۳۲۴ صادره از حوزه ۵ قروه مادر متوفی و ارزش ماترکش طبق فرم ۱۸ مالیاتی به شماره ۶۶۹۰۱ مورخه ۹۳/۱۱/۰۱ بیش از ۳۰ میلیون ریال اعلام گردیده است.
اینک با انجام تشریفات مقدماتی درخواست مزبور را در یک نوبت آگهی می‌نماید تا هر کسی اعتراضی دارد و یا وصیتنامه از متوفی نزد او باشد از تاریخ نشر نخستین آگهی ظرف یک ماه تقدیم دارد والا گواهی صادر خواهد شد. م الف ۶۲۱۲
قاضی حوزه ۱۳۱ شورای حل اختلاف همدان

آگهی حصر وراثت

آقای اسمعیل خدایوندی فرزند علی‌اکبر دارای شناسنامه شماره ۲۵۱ متولد ۱۳۴۳ به شرح دادخواست به کلاسه۹۳۰۶۹۱ح۱۳۱ح از این حوزه درخواست گواهی حصر وراثت نموده و چنین توضیح داده که شادروان علی‌اکبر خدایوندی فرزند علی‌پاشا به شناسنامه شماره ۱۴۹ متولد ۱۳۱۴ در تاریخ ۹۳/۰۲/۲۰ در اقامتگاه دائمی خود بدرود زندگی گفته ورثه آن مرحوم منحصر است به: یک عیال دائم و ۵ پسر و ۳ دختر به اسامی ذیل و لاغیر ۱- منصوره خدایوندی فرزند محمدیوسف به شماره شناسنامه ۱۸۶ متولد ۱۳۲۴ صادره از حوزه ۵ قروه همسر متوفی ۲- اسمعیل خدایوندی به شماره شناسنامه ۲۵۱ متولد ۱۳۴۳ صادره از حوزه ۵ قروه پسر متوفی ۳- عبدالحسین خدایوندی به شماره شناسنامه ۳۰ متولد ۱۳۴۷ صادره از قروه پسر متوفی ۴- نادر خدایوندی به شماره شناسنامه ۳۳۹ متولد ۱۳۵۰ صادره از قروه پسر متوفی ۵- مسعود خدایوندی به شماره شناسنامه ۳۷۶ متولد ۱۳۵۳ صادره از حوزه ۵ قروه پسر متوفی ۶- مجتبی خدایوندی به شماره شناسنامه ۳۷۷ متولد ۱۳۵۵ صادره از حوزه ۵ قروه پسر متوفی ۷- سهیلا خدایوندی به شماره شناسنامه ۱۴ متولد ۱۳۴۸ صادره از حوزه ۵ قروه دختر متوفی ۸- آذردخت خدایوندی به شماره شناسنامه ۱۵۶ متولد ۱۳۴۲ صادره از قروه دختر متوفی ۹- مینو خدایوندی به شماره شناسنامه یک متولد ۱۳۶۰ صادره از قروه دختر متوفی و ارزش ماترکش طبق فرم ۱۸ مالیاتی به شماره ۶۶۹۰۰ مورخه ۹۳/۱۱/۰۱ بیش از سی میلیون ریال اعلام گردیده است. اینک با انجام تشریفات مقدماتی درخواست مزبور را در یک نوبت آگهی می‌نماید تا هر کسی اعتراضی دارد و یا وصیتنامه از متوفی نزد او باشد از تاریخ نشر نخستین آگهی ظرف یک ماه تقدیم دارد والا گواهی صادر خواهد شد. م الف ۶۲۱۳
قاضی حوزه ۱۳۱ شورای حل اختلاف همدان

آگهی مزایده

در پرونده کلاسه ۹۳۰۳۴۹ اجرایی طی رأی صادره از شعبه دوم حقوقی شهرستان اسدآباد محکوم علیه آقای ناصر شاهماری فرزند عباس‌شاه محکوم به پرداخت مبلغ ۳۸۴/۶۲۳/۵۶۰ ریال بابت اصل خواسته و خسارت تأخیر تأدیه و هزینه دادرسی در حق محکوم له و مبلغ ۱۱/۵۰۰/۰۰۰ ریال به عنوان نیمعشر دولتی در حق صندوق دولت لذا با توجه به اینکه محکوم علیه نسبت به برائت ذمه خویش اقدامی نکرده‌اند این اجرا به درخواست محکوم‌له اقدام به توقیف اموالی به شرح ذیل که در تاریخ ۹۳/۱۲/۱۶ ساعت ۱۰ صبح اقدام به عملیات مزایده جهت تأدیه محکوم به می‌نماید معهذا کسانی که تمایل به شرکت در مزایده را دارند می‌توانند در مدت ۵ روز قبل از مزایده اموال مشروحه ذیل را ملاحظه نمایند. ضمناً مزایده در اجرای احکام مدنی دادگستری اسدآباد برگزار می‌گردد. اموال توقیفی شامل: ۱- یک هکتار از یک قطعه باغ میوه شامل ۵۰۰ اصله نهال عمدتاً شلیل و تعدادی سیب، گیلاس، بادام که مجهز به سیستم آبیاری قطره‌ای بوده و با توجه به وضعیت فعلی که دارای آب کافی برای آبیاری قطره‌ای می‌باشد.
مجموعاً به ارزش ۷۰۰/۰۰۰/۰۰۰ ریال می‌باشد و توسط کارشناسان قیمت‌گذاری شده است. بدیهی است برنده مزایده کسی است که بیشترین قیمت را پیشنهاد نماید می‌بایست ده درصدی را فی‌المجلس و مابقی را ظرف مدت یک ماه تأدیه نماید.
اجرای احکام مدنی دادگستری اسدآباد

اداره ثبت اسناد و املاک حوزه ثبت ملک کبودراهنگ

هیات موضوع قانون تعیین تکلیف وضعیت ثبتی اراضی و ساختمان‌های فاقد سند رسمی
آگهی موضوع ماده ۳ قانون و ماده ۱۳ آیین‌نامه قانون تعیین تکلیف وضعیت ثبتی اراضی و ساختمان‌های فاقد سند رسمی
برابر رأی شماره ۱۳۹۳۶۰۳۲۶۰۰۲۰۰۰۸۰۳-۱۳۹۳/۱۱/۰۱ هیأت اول موضوع قانون تعیین تکلیف وضعیت ثبتی اراضی و ساختمان‌های فاقد سند رسمی مستقر در واحد ثبتی حوزه ثبت ملک کبودراهنگ تصرفات مالکانه بلامعارض متقاضی آقای فتحا... فتحی فرزند محمد کریم به شماره شناسنامه ۱۵ صادره از شیرین‌سو یک قطعه زمین مزروعی به مساحت ۸۳۰۳۲/۱۴ مترمربع پلاک ۳۳۹ فرعی از ۲۸۸ اصلی واقع در روستای چارلی خریداری بالواسطه از مالک رسمی آقای محمدکرم عالمی محرز گردیده است. لذا به منظور اطلاع عموم مراتب در دو نوبت به فاصله ۱۵ روز آگهی می‌شود، در صورتی که اشخاص نسبت به صدور سند مالکیت متقاضی اعتراضی داشته باشند می‌توانند از تاریخ انتشار اولین آگهی به مدت دو ماه اعتراض خود را به این اداره تسلیم و پس از اخذ رسید، ظرف مدت یک ماه از تاریخ تسلیم اعتراض، دادخواست خود را به مرجع قضایی تقدیم نمایند. بدیهی است در صورت انقضای مدت مذکور و عدم وصول اعتراض طبق مقررات سند مالکیت صادر خواهد شد.
تاریخ انتشار نوبت اول: ۱۳۹۳/۱۱/۱۳
تاریخ انتشار نوبت دوم: ۱۳۹۳/۱۱/۲۸
قدیر یوسفی‌نیا، رئیس ثبت اسناد و املاک کبودراهنگ

اداره ثبت اسناد و املاک حوزه ثبت ملک کبودراهنگ

هیات موضوع قانون تعیین تکلیف وضعیت ثبتی اراضی و ساختمان‌های فاقد سند رسمی آگهی موضوع ماده ۳ قانون و ماده ۱۳ آیین‌نامه قانون تعیین تکلیف وضعیت ثبتی و اراضی و ساختمان‌های فاقد سند رسمی
برابر رأی شماره ۱۳۹۳۶۰۰۲۰۰۰۸۱۹-۱۳۹۳/۱۱/۰۸ هیأت اول موضوع قانون تعیین تکلیف وضعیت ثبتی اراضی و ساختمان‌های فاقد سند رسمی مستقر در واحد ثبتی حوزه ثبت ملک کبودراهنگ تصرفات مالکانه بلامعارض متقاضی آقای بهرام مصطفائی فرزند قنبرعلی به شماره شناسنامه ۷ صادره از کبودراهنگ در یک قطعه زمین مزروعی به مساحت ۱۳۴۱۰۵/۲۸ مترمربع پلاک ۵۹۴ فرعی از ۲۶۵ اصلی واقع در روستای خان آباد خریداری بالواسطه از مالکان رسمی آقایان امیرعلی حسنبگی، امیرعلی مجیدی، اکبرعلی محمدی، سلطان حسین آقابالی، رحیم رستمی، علی مصطفائی، عباسعلی معصومی و مصیب امیرجانی محرز گردیده است. لذا به منظور اطلاع عموم مراتب در دو نوبت به فاصله ۱۵ روز آگهی می‌شود، در صورتی که اشخاص نسبت به صدور سند مالکیت متقاضی اعتراضی داشته باشند می‌توانند از تاریخ انتشار اولین آگهی به مدت دو ماه اعتراض خود را به این اداره تسلیم و پس از اخذ رسید، ظرف مدت یک ماه از تاریخ تسلیم اعتراض، دادخواست خود را به مراجع قضایی تقدیم نمایند. بدیهی است در صورت انقضای مدت مذکور و عدم وصول اعتراض طبق مقررات سند مالکیت صادر خواهد شد.
تاریخ انتشار نوبت اول: ۱۳۹۳/۱۱/۱۳
تاریخ انتشار نوبت دوم: ۱۳۹۳/۱۱/۲۸
قدیر یوسفی‌نیا، رئیس ثبت اسناد و املاک کبودراهنگ

اداره ثبت اسناد و املاک حوزه ثبت ملک کبودراهنگ

هیات موضوع قانون تعیین تکلیف وضعیت ثبتی اراضی و ساختمان‌های فاقد سند رسمی
آگهی موضوع ماده ۳ قانون و ماده ۱۳ آیین‌نامه قانون تعیین تکلیف وضعیت ثبتی اراضی و ساختمان‌های فاقد سند رسمی
برابر رأی شماره ۱۳۹۳۶۰۳۲۶۰۰۲۰۰۰۸۲۰-۱۳۹۳/۱۱/۰۸ هیأت اول موضوع قانون تعیین تکلیف وضعیت ثبتی اراضی و ساختمان‌های فاقد سند رسمی مستقر در واحد ثبتی حوزه ثبت ملک کبودراهنگ تصرفات مالکانه بلامعارض متقاضی آقای محمدعلی معصومی فرزند امامعلی به شماره شناسنامه ۷ صادره از در یک قطعه زمین به مساحت ۸۱۷۳۹/۲۱ مترمربع پلاک ۵۹۳ فرعی از ۲۶۵ اصلی واقع در روستای خان‌آباد خریداری از مالک رسمی آقای امامعلی معصومی محرز گردیده است. لذا به منظور اطلاع عموم مراتب در دو نوبت به فاصله ۱۵ روز آگهی می‌شود، در صورتی که اشخاص نسبت به صدور سند مالکیت متقاضی اعتراضی داشته باشند می‌توانند از تاریخ انتشار اولین آگهی به مدت دو ماه اعتراض خود را به این اداره تسلیم و پس از اخذ رسید، ظرف مدت یک ماه از تاریخ تسلیم اعتراض، دادخواست خود را به مراجع قضایی تقدیم نمایند. بدیهی است در صورت انقضای مدت مذکور و عدم وصول اعتراض طبق مقررات سند مالکیت صادر خواهد شد.
تاریخ انتشار نوبت اول: ۱۳۹۳/۱۱/۱۳
تاریخ انتشار نوبت دوم: ۱۳۹۳/۱۱/۲۸
قدیر یوسفی‌نیا، رئیس ثبت اسناد و املاک کبودراهنگ

اداره ثبت اسناد و املاک حوزه ثبت ملک کبودراهنگ

هیات موضوع قانون تعیین تکلیف وضعیت ثبتی اراضی و ساختمان‌های فاقد سند رسمی
آگهی موضوع ماده ۳ قانون و ماده ۱۳ آیین‌نامه قانون تعیین تکلیف وضعیت ثبتی اراضی و ساختمان‌های فاقد سند رسمی
برابر رأی شماره ۱۳۹۳۶۰۳۲۶۰۰۲۰۰۰۸۰۴-۱۳۹۳/۱۱/۰۱ هیأت اول موضوع قانون تعیین تکلیف وضعیت ثبتی اراضی و ساختمان‌های فاقد سند رسمی مستقر در واحد ثبتی حوزه ثبت ملک کبودراهنگ تصرفات مالکانه بلامعارض متقاضی آقای فتحا... فرجی فرزند عباسعلی به شماره شناسنامه ۷ صادره از کبودراهنگ دریک باب خانه به مساحت ۶۰۹/۲۸ مترمربع پلاک ۱۱۰۸ فرعی از ۲۲۷ اصلی واقع در مزرعه سادلج خریداری بالواسطه از مالک رسمی آقای حسن سادلجی محرز گردیده است. لذا به منظور اطلاع عموم مراتب در دو نوبت به فاصله ۱۵ روز آگهی می‌شود، در صورتی که اشخاص نسبت به صدور سند مالکیت متقاضی اعتراضی داشته باشند می‌توانند از تاریخ انتشار اولین آگهی به مدت دو ماه اعتراض خود را به این اداره تسلیم و پس از اخذ رسید، ظرف مدت یک ماه از تاریخ تسلیم اعتراض، دادخواست خود را به مراجع قضایی تقدیم نمایند. بدیهی است در صورت انقضای مدت مذکور و عدم وصول اعتراض طبق مقررات سند مالکیت صادر خواهد شد.
تاریخ انتشار نوبت اول: ۱۳۹۳/۱۱/۱۳
تاریخ انتشار نوبت دوم: ۱۳۹۳/۱۱/۲۸
قدیر یوسفی‌نیا، رئیس ثبت اسناد و املاک کبودراهنگ

پیام تاریخ، تمدن و فرهنگ مادستان
The Message Of Madestan's History & Civilization & Culture
روزنامه همدان پیام
۵
سه‌شنبه ● ۲۸ بهمن‌ماه ۱۳۹۳ ● شماره ۲۲۹۱
مادستان
madestan@hamedanpayam.com

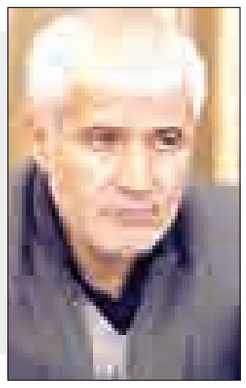

سلطانی‌صبور:

سبک زندگی اسلامی تسهیل‌گر دستیابی به اقتصاد مقاومتی

توجه به سبک زندگی اسلامی‌ایرانی می‌تواند تسهیل‌گر دستیابی به اهداف متعالی اقتصاد مقاومتی باشد.

رئیس مجمع نمایندگان همدان در گفت‌وگو با فارس، فرهنگسازی و تغییر در برخی عادات جامعه را ضروری دانست و با تأکید بر لزوم توجه به سیاست‌های کلی ابلاغی مقام معظم رهبری در زمینه اقتصاد مقاومتی اظهارکرد: به طور حتم با توجه به شرایط موجود کشور، توجه به این اصول راهگشای گره‌های اقتصادی کشور خواهد بود.

عطاءا... سلطانی‌صبور با بیان اینکه تاکنون اقدام خاصی در زمینه تحقق این سیاست‌ها انجام نشده است، افزود: مقام معظم رهبری نقشه راه و هدف را مشخص کرده‌اند و باید در مسیر عملیاتی شدن آن برنامه‌ریزی دقیق و اصولی شود.

وی تنها راه رسیدن به اقتصاد مقاومتی را همگرایی و کار جهادی دستگاه‌های اجرایی دانست و گفت: کم‌توجهی به این موضوع، سبب می‌شود اقتصاد مقاومتی در حد یک شعار صرف باقی بماند.

سلطانی‌صبور با انتقاد از اینکه برخی مدیران همپای استاندار برای تحقق اقتصاد مقاومتی و ایجاد تحول در معیشت مردم تلاش نمی‌کنند، داشتن انگیزه کار در این زمینه را بسیار مهم دانست و گفت: شاید برخی نیز اعتقادی به مدیریت جهادی ندارند که این امر در تحقق اقتصاد مقاومتی مشکل‌ساز خواهد بود.

خبر

شهردار نهاوند خبر داد

عیدی کارکنان به صورت کامل پرداخت شد

عیدی تمامی کارمندان و کارکنان رسمی، پیمانی، قراردادی، نیروهای زحمتکش خدمات شهری و فضای سبز و بازنشستگان سال ۹۳ شهرداری نهاوند در بهمن‌ماه ۹۳ زودتر از موعد مقرر به صورت کامل پرداخت شد.

شهردار نهاوند با اشاره به ایام پایانی سال ۱۳۹۳ و در پیش بودن نوروز باستانی، اولویت نخست را پرداخت عیدی و مزایای کارمندان و کارکنان بیان کرد و گفت: به منظور تکریم و رسیدگی به معیشت کارمندان و کارکنان شهرداری، تلاش کردیم عیدی تمامی کارمندان و کارکنان را پیش از موعد مقرر به صورت کامل پرداخت کنیم.

شاهین فرجی‌فر تأکید کرد: این اتفاق با پرداخت پیش از موعد عیدی کارکنان شهرداری افتاد تا با وجود همه مشکلات مالی و تأمین منابع درآمدی شهرداری نهاوند، دغدغه‌ای برای کارکنان در دریافت حقوق و مزایا وجود نداشته باشد.

وی خاطر نشان کرد: عیدی، حقوق و مزایای کارکنان در ردیف پرداخت‌های اجتناب‌ناپذیر قرار دارد که امیدوارم با پرداخت آن زودتر از موعد مقرر، کارکنان شهرداری با روحیه مضاعف، خدمت‌رسانی به مردم و شهروندان عزیز را نیز افزایش دهند.

شهردار رزن:

بهره‌برداری از پارکینگ شهرداری رزن

پارکینگ شهرداری رزن توسط شهرداری رزن به بهره‌برداری رسید.

شهردار رزن در این‌باره گفت: این طرح با مشارکت بخش خصوصی و با هزینه ۲۵۰ میلیون ریال به بهره‌برداری رسید.

به گزارش روابط عمومی شهرداری، مهدی ناصری‌مقبل افزود: بخش خصوصی، ملک خود را واقع در ضلع غربی بلوار امام(ره) مابین خیابان‌های شهیدان توکلی و ستاری به مدت ٤ سال در اختیار شهرداری رزن قرار داده و شهرداری رزن نیز با انجام سلسله عملیات عمرانی مورد نیاز، ملک موردنظر را مهیای استفاده توسط مراجعان کرده است.

وی همچنین گفت: شهرداری رزن برای انجام طرح پارکبان در بلوار اصلی شهر ابتدا مکان مورد نیاز برای پارک خوردوها را تدارک دید تا انجام طرح پارکبان به سهولت انجام شود.

همایش عفاف و حجاب در لالجین

لالجین- خبرنگار همدان‌پیام: همزمان با ایام‌ا... دهه فجر و با حضور ۲۰۰ نفر از دانش‌آموزان دختر منطقه لالجین، همایش عفاف و حجاب برگزار شد.

معاون فرماندار بهار در این همایش با بیان اینکه ترویج فرهنگ حجاب و عفاف در جامعه وظیفه همه دستگاه‌هاست، گفت: این امر نیازمند فرهنگسازی در جامعه است؛ زیرا حجاب و عفاف یک مسأله هویتی با نگاه اسلامی‌ایرانی است و رعایت آن آثار زیادی را در ابعاد فردی و اجتماعی خواهد داشت.

علی‌اکبر سلطانی‌راد، بی‌حجابی را عامل امنیت برای زنان بیان کرد و افزود: حجاب به عنوان یک محدودیت نیست؛ زیرا این عامل برای زنان سبب امنیت و آرامش می‌شود.

وی بیان کرد: عفاف و حجاب فقط مختص بانوان نیست؛ بلکه مردان نیز باید در این خصوص با رعایت پاکدامنی و خودداری از امیال نقش مؤثری در جامعه داشته باشند و همگی امیرالمؤمنین علی(ع) و حضرت فاطمه(س) را الگوی خود قرار دهند.

ابوالفضل دهله‌ای، بخشدار لالجین هم، استبداد و ظلم زمان طاغوت را یادآور شد و با اشاره به کشف حجاب در دوران حکومت رضاخان گفت: پدران و مادران ما جان خود را در دست گرفتند و در مقابل بی‌حجابی ایستادگی کردند و در این زمان وظیفه شرعی و قانونی ماست که شبیخون دشمن را بشناسیم و در مقابل آن ایستادگی کنیم.

یزدان‌پرست از اساتید دانشگاه و حوزه علمیه قم به طور تخصصی فلسفه لزوم حفظ حجاب را تبیین کرده و آسیب‌های که به واسطه رعایت نشدن حجاب در خانواده و جامعه به وجود می‌آید را تشریح کرد.

رئیس اداره تعاون، کار و رفاه اجتماعی شهرستان:

نهاوند با ۱۲ تعاونی فعال رتبه دوم استان را دارد

یک سال از انتصاب و آغاز به کار فرهاد جهانیان به عنوان رئیس اداره تعاون، کار و رفاه اجتماعی شهرستان نهاوند می‌گذرد. در این فاصله اقدامات و برنامه‌های خاصی برای ارتقای موقعیت کسب و کار و ایجاد اشتغال در شهرستان که عمدتاً با هدف اشتغالزایی ثابت بوده، انجام و اجرا شده است.

در مراسم معارفه جهانیان که با حضور مدیرکل تعاون، کار و رفاه اجتماعی استان برگزار شد، تلاش برای توسعه بخش تعاون، توجه ویژه به حمایت و ساماندهی مشاغل خانگی، برگزاری منظم جلسات کارگروه اشتغال شهرستان و همچنین توسعه کمی و کیفی تشکل‌های کارگری و کارفرمایی و تنظیم و نظارت بر روابط کار، صیانت از نیروی انسانی و کاهش حوادث ناشی از کار مواردی بود که به عنوان اولویت‌ها عنوان شد و توجه به آنها منجر به تحقق اهداف کاری اداره تعاون، کار و رفاه اجتماعی می‌شود. دستگاه‌های زیرمجموعه وزارت تعاون، کار و رفاه اجتماعی در استان همدان؛ ۱۱ اداره کل هستند که براساس دستورالعمل وزارتخانه به صورت ماهانه جلسه شورای هماهنگی را تشکیل می‌دهند. این ادارات شامل صندوق مهر امام رضا(ع)، اداره امور شعب بانک رفاه کارگران، اداره کل سلامت، اداره کل بهزیستی، امور شعب بانک توسعه تعاون، اداره کل بازنشستگی، صندوق بیمه روستاییان و عشایر، اداره خدمات درمانی تأمین‌اجتماعی، اداره درمان، اداره کل فنی‌وحرفه‌ای و اداره کل تعاون، کار و رفاه اجتماعی است.

رضایت شغلی و ارتقای کیفیت زندگی مهمترین خروجی

حالا رئیس اداره تعاون، کار و رفاه اجتماعی نهاوند پس از گذشت یک سال از فعالیتش در این حوزه می‌گوید: براساس تحقیقات انجام شده، رضایت شغلی و ارتقای کیفیت زندگی مهمترین خروجی حوزه بهره‌وری است و اگر کیفیت این ۲ بخش با مشکل مواجه شود، نشان‌دهنده کاهش بهره‌وری در یک جامعه است.

فرهاد جهانیان در بحث برنامه‌ها و طرح‌های پیگیری شده در این شهرستان هم اظهار می‌کند: با توجه به تعطیل شدن بیش از ۲۹ واحد تولیدی و تأثیری که در چرخه اقتصاد دارند تلاش شد تا از حمایت‌های بنیاد برکت برای راه‌اندازی و فعال مجدد این

واحدها بهره لازم را ببریم. به همین دلیل نیز ۲۵ شرکت معرفی کردیم که تاکنون موفق به اخذ قرارداد با یکی از شرکت‌ها شده‌ایم و پارساالوند با ۳۰ نفر اشتغالزایی و ۹ میلیارد و ۶۰۰ میلیون تومان آورده متقاضی که تعطیل شده بود با ۸ میلیارد و ٤۰۰ میلیون تومان آورده بنیاد برکت فعال شده است.

همچنین پیگیرهای شرکت دانه‌داران که راه‌اندازی آن در دست اقدام است، انجام و بزودی عقد قرارداد خواهد شد.

افزایش آمار بیمه‌شدگان در نهاوند

به گفته جهانیان از نظر آمار اشتغال هم به‌رغم اینکه امسال سهمیه اشتغال را مثل سایر سال‌های گذشته رقم و تعهد خاصی اعلام نکردند، اما تاکنون هزار و ۶۰۰ نفر در شهرستان به آمار بیمه‌شده‌ها اضافه شده است و از آنجا که آمار را اداره بیمه اعلام می‌کند، یقیناً این رقم‌ها کاملاً واقعی است.

جشن کارگری برای نخستین‌بار در نهاوند

وی از جمله اقدامات این نهاد در دهه فجر را، برگزاری نمایشگاه تعاون در هفته تعاون، دیدار با خانواده شهدای کارگر، معرفی کارگران نمونه، معرفی واحدهای نمونه، جشن کارگری برای نخستین‌بار در نهاوند با تلاش نمایندگان کارگران و کارفرمایان و سایر برنامه‌های دیگر اعلام می‌کند. جهانیان در ادامه از افزایش تعداد تعاونی‌های فعال شهرستان از ٦ به ۱۲ واحد خبر می‌دهد که تا پایان سال به ۱٦ واحد افزایش خواهد یافت و در حال حاضر نهاوند رتبه دوم استان را از نظر تعداد تعاونی دارد. همچنین علاوه بر جذب اعتبار برای ۱۵ واحد تولیدی از صندوق توسعه ملی، در حوزه بیمه بیکاری نیز آمار از ۱۸۰ مورد به ۱۵۰ نفر کاهش یافته و این نشان‌دهنده بهبود وضعیت اقتصادی در شهرستان است.

عملکرد اداره تعاون، کار و رفاه اجتماعی نهاوند در حوزه‌های مختلف

ردیف	حوزه	عملکرد
۱	اشتغال	• افزایش اشتغال ثبت‌نام‌شدگان در کاریابی که ۴۲۶ نفر در سال ۹۳ ثبت نام کرده‌اند • افزایش تعداد جلسات کارگروه اشتغال و سرمایه‌گذاری به ۸ جلسه که این جلسات ۳۳ مصوبه داشته‌اند و ۲۷ مورد آن اجرایی شده است
۲	انجمن‌ها و تشکل‌ها	• تشکیل انجمن صنفی کارگران فصلی و ساختمانی • پیگیری در خصوص تشکیل انجمن صنفی رانندگان نهاوند • پیگیری در خصوص انتخابات تشکل‌ها • پیگیری در خصوص ثبت‌نام کارآفرینان نمونه • پیگیری در خصوص ثبت نام واحدهای کارگری و کارگران نمونه
۳	بیمه بیکاری	• کاهش تعداد مقرری‌بگیران بیمه بیکاری • افزایش تعداد معرفی‌شدگان مقرری‌بگیران به کلاس‌های فنی‌وحرفه‌ای • افزایش تعداد اشتغال مجدد مقرری‌بگیران • تعامل سازنده با سازمان تأمین‌اجتماعی در جلسات • نصب دستگاه حضور و غیاب مقرری‌بگیران بیمه بیکاری • بازرسی‌های ادواری، موردی و بررسی حادثه که به ترتیب ۷۰۴ و ۱۴۰ و ۲۳ مورد بوده است • پیگیری صورتجلسه‌های کمیته‌های کارگاه‌ها که ۹۷ مورد وصول و ۹۱ مورد آنها مورد بررسی قرار گرفته است • پیگیری در خصوص ابلاغیه‌های ارسالی رفع نقص
۴	بخش تعاون	• افزایش برگزاری مجامع عمومی شرکت‌های تعاونی • برگزاری مراسم هفته تعاون سال ۹۳ • برگزاری نمایشگاه توانمندی‌های بخش تعاون • بازدید از شرکت‌های تعاونی فعال و شرکت‌های تعاونی دارای مشکل • برگزاری ۳ هزار و ۴۰ نفر ساعت دوره آموزشی برای اعضای تعاونی‌ها • پیگیری برای تشکیل اتحادیه تعاونی‌های آب‌بران و دامداران صنعتی نهاوند
۵	روابط کار	• برگزاری جشن روز کارگر و تجلیل از کارگران نمونه شهرستان • بالا رفتن تعداد رأی‌های سازشی • پایین آمدن زمان رسیدگی به شکایت‌ها • پیگیری برای ایجاد شعبه حل اختلاف در نهاوند • تعداد شکایت‌های واصله ۲۲۰ مورد • تعداد تقاضای رسیدگی در هیأت‌های تشخیص ۲۸۷ مورد • تعداد آرای صادره هیأت تشخیص ۲۰۱ مورد • بازگشت به کار ۷ مورد • سنوات ۲۴ مورد

در جشنواره خیران مدرسه‌ساز فامنین مطرح شد

تأکید مسئولان برای حضور خیران

همه مسئولان در جشنواره خیران شهرستان فامنین بر ورود خیران برای توسعه مدارس شهرستان تأکید داشتند.

رئیس آموزش‌وپرورش شهرستان فامنین در این جشن بزرگ درخواست یاری برای تجهیزات مدارس شهرستان داشت و اینکه از خیران و مسئولان می‌خواهیم تا بتوانیم مدرسه‌ها را به حد مطلوب برسانیم.

به گفته عباس رجبی، مشکلات زیادی در شهرستان و روستاها داریم. همچنین در برخی از روستاها سرویس بهداشتی، گرمایش و تجهیزات مدارس نداریم.

معاون توسعه مدیریت و منابع انسانی استانداری همدان هم از حضور حماسی مردم در ۲۲ بهمن‌ماه قدردانی کرد و اینکه مردم استان همدان باری دیگر مایه دلگرمی شدند و در راهپیمایی ۲۲ بهمن‌ماه، دشمن را مأیوس کردند.

به گفته رضاقیاسی، در آموزش‌وپرورش باید بر روی ۳ تفکر؛ ایده، تفکر و رهبر عمل کرد تا بتوان دانش‌آموزان را بر همین اساس تعلیم داد.

مدیرکل نوسازی مدارس استان همدان در ادامه گفت: پس از انقلاب در استان همدان، ۱٤ هزار و ۲۰۰ کلاس و ۳ هزار ٤۰۰ مدرسه ساخته شده است.

فرزاد تیموری معتقد است: امتیازات هرچه قدر هم زیاد باشد، کفاف این مدارس را نمی‌دهد؛ بلکه باید خیران کمک کنند. البته امسال ۷۰ میلیارد تومان کمک خیران بوده است که باید فعالیت را زیاد کرد تا کمر همت را بست. وی همچنین گفت: در امر مدرسه‌سازی، بخشی از امتیازات را دولت فراهم می‌کند و بخش دیگر را خیران عنایت می‌کنند. البته ما باید مجمع خیران را توسعه بدهیم و به دنبال تک‌تک آنها باشیم.

امام جمعه فامنین هم گفت: در مراسم همایش خیران شهرستان فامنین همه ما باید شریک و کمک افراد خیر باشیم؛ زیرا لذت و خوشحالی دیگران به‌ویژه منطقه محروم برای آخرت هم ماندنی است؛ پس باید بر دستان خیران بوسه زد. در پایان این جشنواره هم از خیران؛ قدردانی شد.

همچنین برادران راسخی کلنگ ٦ کلاسه‌ای را با حضور مسئولان در کانون علامه طباطبایی به زمین زدند.

خبر

آیت‌ا... نوری‌همدانی در جمع سردرودی‌ها:

روستاها نباید بدون روحانی باشند

سردرود- خبرنگار همدان‌پیام: خالی بودن خانه‌های عالم و مساجد در بسیاری از روستاهای شهرستان رزن از کمبودهاست.

یکی از مراجع تقلید در دیدار با جمعی از مسئولان ارشد شهرستان رزن و شوراهای اسلامی شهر و روستا، دهیاران و پدران شهدای سردرود گفتند: برای رفع این مشکل، مسئولان باید طلاب استان خود را برای مستقر شدن در خانه‌های عالم تشویق کنند.

آیت‌ا... حسین نوری‌همدانی با اشاره به خالی بودن خانه‌های عالم و مساجد در بسیاری از روستاها افزود: مردم دوست دارند با علما همراه باشند و آن را افتخار می‌دانند؛ اما در بسیاری روستاها خانه‌های عالم و مساجد خالی هستند و این یکی از کمبودهای کشورماست.

ایشان با اشاره به درخواست مسئولان شهرستان رزن برای مستقر شدن روحانی در خانه‌های عالم بیان کردند: از استان همدان ۲ هزار طلبه در قم تحصیل می‌کند که لازم است شما با آنها درخواست خود را درمیان گذاشته و آنها را راضی کنید تا در شهر شما مستقر شوند.

آیت‌ا... نوری‌همدانی با بیان اینکه مسأله شناخت زمان بسیار مهم است، اظهار کردند: شناخت زمان یعنی شناخت حوادث و رخدادهای زمان، ارزیابی و ریشه‌یابی آنها که براساس آن وظیفه خود را تشخیص دهد و برای آن حرکت کند.

ایشان در ادامه گفتند: در زمان ما حادثه‌ای رخ داد که در زمان گذشته نبود و آن انقلاب اسلامی است و بر ما لازم است که ارکان، اهداف، برکات، آثار انقلاب و همچنین آسیب‌هایی که ممکن است انقلاب را مخدوش کند بشناسیم.

نماینده رزن در مجلس شورای اسلامی هم به معرفی سردرود پرداخت و بیان کرد: سردرود ۷ درصد از کل جمعیت استان را تشکیل می‌دهد که کمتر از یک درصد جرم در آن صورت می‌گیرد.

عطاءا... سلطانی‌صبور با بیان اینکه شغل ۷٦ درصد از مردم کشاورزی است، اظهار کرد: از ٤٦۹ شهید شهرستان، ۱۹۸ شهید را سردرودی‌ها تقدیم انقلاب کردند.

بخشدار سردرود هم از اهداف دیدار با آیت‌ا... نوری‌همدانی گفت و اینکه یکی از اهداف ما بهره‌گیری از رهنمودهای ایشان در مسیر زندگی ماست.

رضا نصرتی‌مطلوب، تجدید میثاق با آرمان‌های امام(ره) را از دیگر اهداف برشمرد.

امام جمعه دمق در ادامه از خانه‌های بی‌عالم در روستاها خبر داد و گفت: ۱۰ روستای بزرگ سردرود توسط خیران خانه عالم ساخته شده است؛ ولی روحانی ندارد.

حجت‌الاسلام مجتبی عیدی به عطش شدید مردم سردرود از سفر آیت‌ا... نوری همدانی به زادگاه خود گفت و گریزی زد که این دعوت باید به صورت واحد از همدان صورت گیرد.

مشکل مالیاتی تجار بهار و لالجین رفع شد

معاون توسعه تجارت خارجی صنعت، معدن و تجارت همدان گفت: مشکل مالیاتی تجار بهاری و لالجینی برطرف شده است و می‌توانند با تمدید کارت بازرگانی در انتخابات اتاق بازرگانی استان شرکت کنند.

سید محمدباقر حسینی امروز در گفت‌وگو با فارس، با بیان اینکه مشکل مالیاتی تولیدکنندگان و صادرکنندگان بهار و لالجین رفع شد، افزود: صادرات از پرداخت مالیات معاف است، در حالی که برای صادرکنندگان این ۲ منطقه مالیات منظور شده بود.

وی با بیان اینکه پس از پیگیری‌های به عمل آمده این مشکل برطرف شده است، ادامه داد: صادرکنندگانی که آراء آنان قطعی نشده می‌توانند با مراجعه به سایت اتاق بازرگانی، صنایع، معادن و امور مالیاتی شهرستان نسبت به تکمیل فرم ۱۸٦ مالیاتی و در نتیجه تمدید کارت بازرگانی خود اقدام کنند.

معاون توسعه تجارت خارجی صنعت، معدن و تجارت استان همدان بیان کرد: با این اقدام بازرگانان بهاری و لالجینی می‌توانند با تمدید کارت بازرگانی، در انتخابات اتاق بازرگانی، صنایع، معادن و کشاورزی استان شرکت کنند.

محیط‌زیست

ثبت پیرسلمان در لیست کنوانسیون تالاب‌های رامسر

بزودی تالاب پیرسلمان اسدآباد در لیست کنوانسیون تالاب‌های رامسر ثبت می‌شود.

رئیس محیط زیست اسدآباد با تأکید بر احیای کامل تالاب پیرسلمان، یکی از مقوله‌های مهم در محیط زیست را وجود تالاب‌ها خواند و گفت: تالاب پیرسلمان، یکی از تالاب‌های زیبا، متنوع و منحصربه‌فرد استان همدان است.

رامین رمضانی در گفت‌وگو با فارس، با بیان اینکه تالاب پیرسلمان در ۲٤ کیلومتری جنوب غرب اسدآباد واقع شده است، افزود: این تالاب به لحاظ داشتن آب‌وهوای مناسب و همچنین قرار گرفتن آن در کنار آستان امامزاده پیرسلمان جزو مکان‌های گردشگری، تفریحی و زیارتی محسوب می‌شود.

وی با اشاره به اینکه تالاب پیرسلمان از طریق ۳ چشمه جوشان زیرزمینی آبگیری می‌شده و آب وسیعی داشته است، بیان کرد: این تالاب هر ساله در فصول گرم دچار خشکسالی شده و موجب از بین رفتن گونه‌های گیاهی و جانوری و همچنین مهاجرت همیشگی پرندگان از این تالاب می‌شد.

رئیس محیط زیست اسدآباد ادامه داد: برای احیای تالاب پیرسلمان در ایام گرم سال نیاز به جمع‌آوری آب در آن داشتیم که با ایجاد آب‌بند موفق شدیم در فصل تابستان آب را در تالاب محصور کنیم.

رمضانی وجود آب همیشگی در سفره‌های زیرزمینی، کاهش و تعدیل دمای هوا را از اثرات آبگیری تالاب دانست و گفت: این امر موجب باز شدن حفره سفره‌های زیرزمینی در طول سال می‌شود. همچنین این امر منجر به برخورداری منطقه از رطوبت نسبتاً بالاتری خواهد شد؛ زیرا رطوبت بالا در بخش کشاورزی نیز ثمربخش است.

وی در ادامه با بیان اینکه آبگیری همیشگی این تالاب موجب استقبال گردشگران و درآمدزایی برای مردم این منطقه می‌شود، خاطرنشان کرد: باید مردم با حفظ این تالاب موجب توسعه و احیای آن شوند.

رئیس محیط زیست اسدآباد همچنین گفت: در صورت تخصیص اعتبار در سال آینده وسعت تالاب را افزایش می‌دهیم و ارتفاع این آب‌بند را نیز بیشتر خواهیم کرد.

در صورت تکمیل احیای وضعیت کنونی تالاب پیرسلمان، این تالاب در لیست تالاب‌های کنوانسیون رامسر قرار می‌گیرد و افتخاری بزرگ برای شهرستان خواهد بود.

عکس و مک

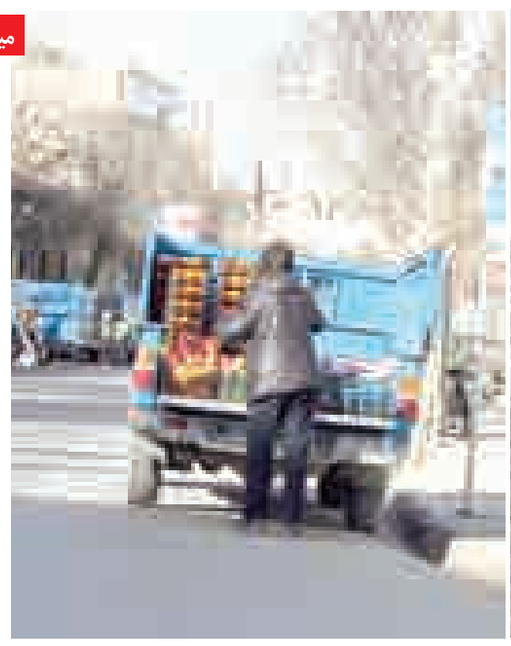

میثاق با شهدا

تجدید میثاق جمعی از کارکنان و دانشجویان علوم‌پزشکی با شهدای انقلاب اسلامی.

» فرهنگسازی همدان پیام

پیام تاریخ، تمدن و فرهنگ مادستان
The Message Of Madestan's History & Civilization & Culture
روزنامه همدان پیام
۶
سه‌شنبه ● ۲۸ بهمن‌ماه ۱۳۹۳ ● شماره ۲۲۹۱
فرهنگ و ادب
farhang@hamedanpayam.com

نمایشگاه خوشنویسی در همدان گشایش یافت

نمایشگاه خوشنویسی «حسین نوریان» در نگارخانه استاد محمود زنگنه مجتمع فرهنگی سینمایی شهید آوینی گشایش یافت.

در حاشیه مراسم افتتاحیه این نمایشگاه نوریان، گفت: در این نمایشگاه بیش از ۶۰ اثر در قالب خط‌های نستعلیق، شکسته‌نستعلیق و ثلث ارائه شده و موضوع آثار بیشتر شامل آیات قرآن، اشعار شاعران کهن، احادیث و سخنان پیامبر اکرم(ص) و ائمه‌اطهار(ع) است.

وی در گفت‌وگو با فارس افزود: تاکنون ۱۵ نمایشگاه انفرادی و بیش از ۵۵ نمایشگاه گروهی داشتم که در شهرهای مختلف دایر شده است.

نوریان ادامه داد: با توجه به اینکه همدان مهد استعدادهای فراوان در حوزه‌های فرهنگی و هنری بخصوص هنر قدسی خوشنویسی است، بر خود لازم دانستم دامنه فعالیت‌هایم را در این شهر نیز گسترش دهم.

این هنرمند خوشنویسی بیان کرد: قصد دارم در آینده در حوزه‌های مختلف از جمله آموزش، با علاقه‌مندان این هنر همکاری داشته باشم.

وی ضمن قدردانی از همکاری سازمان هلال‌احمر و رئیس فرهنگ و ارشاد اسلامی همدان افزود: با کمک آنها امکان فروش آثار ارائه شده در نمایشگاه نیز مهیا شده است که فواید حاصل از آن صرف هزینه بیماران زیر پوشش هلال‌احمر استان می‌شود.

نوریان ادامه داد: در گذشته نیز به اتفاق مرتضی شعبانی نمایشگاهی در حمایت از بیماران کلیوی همدان دایر شد که با استقبال خوبی نیز همراه بود و مشخص شد مردم هنردوست و فهیم همدان، هم به هنر خوشنویسی و هم به مردم نیازمند توجه ویژه‌ای دارند.

گفتنی است، این نمایشگاه از ۲۵ تا ۳۰ بهمن‌ماه جاری صبح‌ها از ساعت ۹ تا ۱۲ و بعد از ظهرها نیز از ساعت ۱۶ تا ۱۸ در نگارخانه استاد زنگنه مجتمع فرهنگی و هنری شهید آوینی میزبان علاقه‌مندان است.

خبر

تجربه‌های بزرگان آرشیو شود

پژوهشگر و کارگردان نمایش‌های آیینی و بومی‌سنتی با بیان اینکه ایران فاقد آرشیو تجربه‌های نمایش‌های آیینی و بومی‌سنتی است، خواستار ثبت تجربه‌های بزرگان نمایش‌های آیینی و بومی‌سنتی شد.

به گزارش روابط عمومی اداره کل فرهنگ و ارشاد اسلامی استان همدان، داوود فتحعلی‌بیگی در حاشیه اجرای نمایش «سیاه عوضی» در همدان گفت: یکی از مهمترین دلایل از بین رفتن چارچوب اصلی نمایش‌های آیینی و بومی‌سنتی نبود آرشیو تجربه‌های بزرگان این نمایش‌هاست.

وی با بیان اینکه باید پاسدار فرهنگ غنی کشور بود، از اینکه بسیاری از هنرمندان وطن‌دوست به دلیل ماندگاری فرهنگ این مرز و بوم در کشور ماندند، سخن گفت و تأکید کرد: این افراد اگر به خارج از کشور می‌رفتند لحظه‌ای در جذب آنها تعلل نمی‌شد؛ اما ترجیح دادند بمانند و به هنر این خاک خدمت کنند.

فتحعلی‌بیگی افزود: تنها دلیلی که اکثر کارگردانان در اجرای نمایش‌های بومی موفق نمی‌شوند توجه نکردن به سرچشمه‌های این هنر است یا اینکه نظرها و تجربه‌های این بزرگان آرشیو نشده است.

وی با بیان اینکه آنچه به دست ما رسیده است، ماهیت اصلی نمایش‌های بومی‌سنتی نیست، خواستار آرشیو تجربه‌های موجود در این رابطه شد تا نسل‌های بعدی هنر بتوانند از این تجربه‌ها استفاده کرده و آن را در همه میدان‌ها به عرصه نمایش بگذارند.

فتحعلی‌بیگی در ادامه با بیان اینکه از سال‌های دور همدان دارای هنرمندان شاخصی بوده است، گفت: فعالیت‌های نمایشی در یکی، ۲ دهه اخیر موجب شده یاد و نام این هنرهای بومی در همدان زنده بماند.

گفتنی است، در حاشیه اجرای این نمایش از فتحعلی‌بیگی به عنوان محقق و پژوهشگر نمایش‌های آیینی و سنتی تجلیل شد.

گفت‌وگوی مردمی با زنان همدان درباره مُد

اولویت انتخاب با رنگ و مدل است

در ۲ سال اخیر اولویت انتخاب دختران و زنان همدانی در بین لباس‌ها، خرید مانتو مطابق با مد روز و رنگ سال است، سپس به خرید لباس‌های دیگر اهمیت می‌دهند.

مدیر یک فروشگاه لباس درباره انتخاب لباس بیرون از منزل توسط دختران همدانی می‌گوید: در این مغازه بیشتر لباس‌های مطابق با رنگ سال مشتری دارد ولی در کل چون حدود ۹۰ درصد مانتوهای عرضه شده طرح‌دار و با رنگ‌های شاد هستند به راحتی فروخته می‌شوند و مشتریان زیادی دارد.

سعید رضایی ادامه می‌دهد: البته تعدادی هم مانتوهای مشکی دارم ولی مشتریانش اغلب دانشجویان و یا کارمندان هستند، ولی در کل در ۲ سال اخیر سلیقه مردم رو به رنگ‌های شاد و متنوع رفته است.

وی در ادامه صحبت‌هایش می‌گوید: دختران همدانی از گذشته هم دنبال مد و طرح‌های به‌روز بوده‌اند، ولی نبودن چنین اجناسی در بازار و البته نوع نگاه جامعه به این موضوع موجب می‌شد در انتخاب این رنگ‌ها تردید کنند و به راحتی لباس‌های با رنگ تیره را انتخاب کنند، هرچند در حال حاضر هم که دختران به دنبال مدهای روز و رنگ‌های شاد هستند اما به خاطر ممانعت خانواده‌ها و یا فضای حاکم بر شهر، از چنین انتخاب‌هایی صرف‌نظر می‌کنند.

رضایی ادامه می‌دهد: حدود ۱۰ سالی که در این کار سابقه دارم، دریافته‌ام که مانتو اولویت نخست خرید همدانی‌هاست و حاضرند پول بیشتری هم بابت آن بپردازند. پس از آن کفش، شلوار و شال در اولویت‌های بعدی قرار دارند و اگر دفتر فروش مرا ببینید به واقعیت این موضوع پی می‌برید.

این فروشنده لباس و البته تعداد زیادی از فروشنده‌های همدانی معتقدند مشتریان همدانی ابتدا به مد و قیمت لباس سپس حدود ۵۰ درصد آنها، به عنوان مثال در انتخاب مانتو، به کوتاهی و بلندی آن توجه دارند و بعد از این موارد، رنگ و در آخر جنس لباس برایشان اهمیت دارد.

همچنین اغلب آنها بر این عقیده‌اند که همدانی‌ها برای خرید مانتوی دلخواهشان راحت‌تر از بقیه لباس‌ها پول پرداخت می‌کنند. به طوری که محمد کاوه‌ای می‌گوید: زن‌ها برای خرید عید پیش از خرید هر چیزی ابتدا مانتو می‌خرند و حاضرند بخش عمده‌ای از پولشان را بابت آن بپردازند سپس به سمت خرید لباس‌های دیگر می‌روند.

مدیر یکی دیگر از فروشگاه‌های لباس می‌گوید: می‌توانم بگویم حدود ۳۰ درصد از مشتریانم به فکر ست کردن رنگ لباس‌هایشان با هم هستند و بقیه مردم اگر هم به این موضوع اهمیت می‌دهند ولی در ظاهر کمتر نشان می‌دهند.

عکس تزئینی است

محسن در ادامه بیان می‌کند: تا آنجایی که من و بعضی از همکارانم متوجه شده‌ایم خانم‌ها بیشتر تمایل دارند رنگ شالشان را با کیف و کفش و در اغلب مواقع با کفششان ست کنند.

وی همچنین می‌گوید: مشتریان زیادی دارم که براساس پوشش بازیگران ایرانی یا خارجی و یا مدل‌هایی که در ژورنال و اینترنت می‌بینند به دنبال لباس می‌گردند و همیشه هم اصرار می‌کنند مدل مورد نظرشان را بیاوریم.

جواد یکی دیگر از فروشندگان لباس زنانه می‌گوید: همیشه به دنبال این هستم که هرچه بیشتر متوجه سلیقه مشتری‌هایم باشم و حدود ۸۰ درصد خریدهایم بر همین اساس است. ولی موقع خرید جنس برای مغازه گاهی لباس‌هایی با قیمت‌های مناسبی می‌بینم که براساس سلیقه خودم آنها را می‌خرم که مشتریان زیادی هم جذب می‌کنند.

به گفته اغلب فروشنده‌ها لباس‌هایی برای بیرون از منزل خانم‌ها فروش‌های بالاتری دارند که حداقل ارزش‌های جامعه در آنها هویدا باشد و کمتر افرادی به‌دنبال لباس‌هایی مغایر با ارزش‌های ما هستند.

عکس برتر مسابقه شیره‌پزی مانیزان

ملایر- خبرنگار همدان پیام: شیره‌پزی روستای مانیزان ملایر از جمله آیین‌های سنتی شهرستان است که چندین سال است به صورت رسمی و با حضور قشرهای مختلف مردم و مسئولان در روستای گردشگری مانیزان برگزار می‌شود.

در این روز مردم با حضور در روستا علاوه بر برنامه‌های شاد، از نزدیک با این آیین آشنا می‌شوند. امسال برای نخستین‌بار با هدف معرفی این آیین سنتی به همت اداره میراث فرهنگی، صنایع دستی و گردشگری شهرستان و انجمن سینمای جوانان ملایر مسابقه فیلم و عکس برتر از این مراسم برگزار شد و منتخبان این ۲ رشته معرفی شدند.

رئیس اداره میراث فرهنگی، صنایع دستی و گردشگری شهرستان ملایر با بیان اینکه این مسابقه با هدف معرفی آیین سنتی بومی شیره‌پزی در قالب فیلم و عکس برگزار می‌شود، گفت: اختتامیه نخستین مسابقه انتخاب عکس و فیلم برتر مراسم شیره‌پزی روستای مانیزان با همکاری اداره میراث فرهنگی، صنایع دستی و گردشگری و انجمن سینمای جوانان ملایر در محل اداره میراث فرهنگی برگزار شد.

محمدرضا بهاری با بیان اینکه در نخستین دوره این مسابقه منصورعبدلی و قاسم نهاوندی به عنوان نفرات برتر معرفی شدند، افزود: این ۲ هنرمند در بخش عکس و فیلم برتر از بین شرکت‌کنندگان انتخاب شدند و هدایای نفیسی هم دریافت کردند.

وی از برگزاری این مسابقه به صورت هر ساله پس از برپایی مراسم شیره‌پزی خبر داد و اضافه کرد: عکس برتر نیز در موزه مردم‌شناسی شهرستان قرار خواهد گرفت.

بهاری همچنین از برپایی نمایشگاه عکس با موضوع آهنگ زندگی در محل عمارت مصدقی خبر داد و اظهار کرد: ۶۰ تابلو عکس از گروه عکاسی روزنه از ۲۱ بهمن‌ماه تا ۵ اسفندماه با همکاری میراث فرهنگی شهرستان انجمن سینمای جوانان و گروه روزنه در معرض دید علاقه‌مندان قرار می‌گیرد.

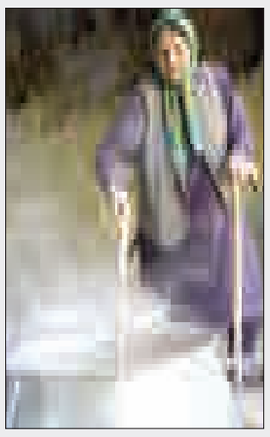

به گفته وی تابلوها در مورد فرش ملایر، آیین سنتی شیره‌پزی، فرهنگ و آیین شهرستان است.

عبدلی، برنده عکس برتر نخستین دوره نیز با اشاره به اینکه پیش از انقلاب عکاسی را آغاز کرده است، گفت: آن زمان به صورت تجربی کار عکاسی را انجام می‌دادم و چند حلقه عکس هم از تظاهرات سال ۵۷ گرفته‌ام و تعدادی از عکس‌های آن دوران نیز موجود است.

وی افزود: از سال ۸۴ با حضور در سینمای جوانان ملایر در خدمت استاد میرشاهولد، دوره‌های عکاسی و همچنین فیلم‌سازی و کارگردانی را گذراندم و در حال حاضر نیز به همراه گروه روزنه در نمایشگاه‌های مختلف حضور می‌یابم.

عبدلی در مورد عکس منتخب مسابقه نیز ادامه داد: چندین عکس ارسال شد و نهایتاً از بین ۲۸۶ عکس رسیده عکس بنده به عنوان منتخب برگزیده شد که عکس خانمی را در روستای مانیزان در حال پختن شیره به تصویر کشیده است.

ادب

نقالی یعنی گریه در مرگ سهراب

مصطفی رحماندوست با اشاره به اینکه حس و حال نقالان امروز تغییر کرده است می‌گوید: روزی نقالان، به مرگ سهراب می‌رسیدند، گریه امانشان نمی‌داد. نقل یعنی همین. یعنی از مرگ سهراب و از این فرزندکشی آزرده‌ای!

رحماندوست وجود ماهواره و اینترنت و بازی‌های کامپیوتری را منعی برای گفتن و شنیدن قصه نمی‌داند و می‌افزاید: به نظر من این تصور اشتباه است که فکر کنیم با وجود اینترنت، ماهواره و تلویزیون، قصه‌گویی از بین می‌رود. کشورهای اروپایی که از ما پیشرفته‌تر هستند و ارتباطات اجتماعی و امکانات تکنولوژیکی آنها پیشرفته‌تر است. پس چطور قصه، جایگاه خاص خود را دارد و سالن‌هایی هست که در آن برای بچه‌ها قصه گویند.

به گفته نویسنده «قصه دوتا لاک‌پشت تنها»، شیوه سنتی قصه‌گویی، نقالی و معرکه‌گیری بوده است. امروز فضایی که در آن نقالی و پرده‌خوانی می‌کردند، جای خود را به فضاهای امروزی و مدرن داده و کمتر نقالی باقی مانده است. اینکه بیشتر قهوه‌خانه‌ها جای خود را به رستوران و کافی‌شاپ و فضاهای امروزی داده‌اند، موجب کمرنگ شدن نقل و نقالی شده است؟

رحماندوست به مهر گفت: اینجا ۲ سؤال مطرح می‌شود؛ یکی اینکه آیا نقالی کمرنگ شده که باید بگوییم: بله؛ پرسش دیگر اینکه آیا حق نقالی بود که فراموش شود؟ بی‌گمان می‌گویم: نه... نقالی، بهترین شیوه قصه‌گویی است؛ چون قصه‌گو و قصه‌شنو در ارتباط رویارو با یکدیگرند و حس و حال و حوصله هم را درک می‌کنند.

وی، نقالی را هنری مدرن می‌داند و ادامه می‌دهد: نقالی، نیازی به نو شدن ندارد؛ زیرا به اندازه کافی مدرن است. اما این حس و حال نقالان امروز تغییر کرده است. ما برای رونمایی از مجسمه فردوسی در کتابخانه ملی از یک نقال همدانی دعوت کردیم تا بیاید و داستان رستم و سهراب را نقل کند. وقتی به مرگ سهراب رسید، گریه امانش نداد و از سالن خارج شد؛ پس از مراسم از من عذرخواهی کرد که ببخش نتوانستم نقل را تمام کنم. گفتم: نه؛ نقل یعنی همین. یعنی از مرگ سهراب و از این فرزندکشی آزرده‌ای... امروز کدام نقال است که این حس را به من و تو منتقل کند؟

شاعر مجموعه «پنج تا انگشت بودند که...» به ضرورت وجود قصه‌گویی خلاق اشاره و بیان کرد: یک نوع قصه‌گویی خلاق وجود دارد که وابسته به ارتباط چهره‌به‌چهره است و حتی خود قصه‌گو هم نمی‌داند پایان قصه به کجا می‌رسد. در واقع قصه‌گو و مخاطبان با هم قصه را جلو می‌برند. رادیو و تلویزیون، نمی‌توانند جای این شیوه از قصه‌گویی را بگیرند. باید در خانه، مدرسه و مهدکودک برای بچه‌ها قصه گفته شود.

معرفی کتاب

«کتابخانه عجیب» موراکامی در ایران

کتاب «کتابخانه عجیب» نوشته هاروکی موراکامی با ترجمه بهرنگ رجبی از سوی نشر چشمه منتشر و راهی بازار نشر شد.

به گزارش مهر، این کتاب که داستان بلندی به قلم موراکامی را شامل می‌شود، به عنوان یکی از کتاب‌های مجموعه «جهان نو» نشر چشمه به چاپ رسیده است. «سوکورو تازاکی بی‌رنگ و سال‌های زیارتش» کتاب دیگری از موراکامی است که نشر چشمه به تازگی منتشر کرده است.

در «کتابخانه عجیب» پسربچه‌ای تنها، دختری مرموز، و مردی که لباس گوسفند به تنش دوخته شده، نقشه می‌کشند از کتابخانه پیچ‌درپیچ و ترسناکی فرار کنند؛ کتابخانه‌ای ساخته تخیل بی‌مرز هاروکی موراکامی که علاقه دارد واقعیت و توهم را درهم آمیزد.

سطرهای کتاب را تعدادی تصاویر رنگی همراهی می‌کند و اندازه و رنگ حروف آن در برخی مقاطع تغییر می‌کند. ۱۰۷، صرفاً جهت استفاده در محل و تالار مطالعه، عنوان بخش‌های اصلی این داستان بلند هستند.

از هاروکی موراکامی، علاوه بر کتاب «سوکورو تازاکی بی‌رنگ و سال‌های زیارتش»، چندی پیش ترجمه داستان «سامسای عاشق» از سوی ۲ مؤسسه انتشاراتی افق و بوتیمار در ایران منتشر و راهی بازار نشر شد.

در قسمتی از کتاب «کتابخانه عجیب» می‌خوانیم:

دلم برای آقاگوسفندیه سوخت و همین بود که رفتم توی سلول. یک تخت خواب ساده داشت، یک میز، یک روشویی. سر و ریختش اصلاً چیزی نبود که بشود بهش گفت تمیز. خمیردندانش با طعم توت فرنگی بود، طعمی که من تحملش را ندارم. آقاگوسفندیه داشت با چراغ رومیزی بازی می‌کرد؛ هی روشن و خاموش‌اش می‌کرد.

با نیش باز به من رو کرد و گفت: «هی، این رو ببین. خیلی قشنگه‌ها! هاه؟» آقا گوسفندیه گفت: «من روزی ۳ وعده غذا برات می‌آرم. ساعت سه هم برای میان‌وعده بهت دونات می‌دم. دونات‌هارو خودم درست می‌کنم، برای همین تُرد و خوشمزن.»

دونات تازه یکی از چیزهای همیشه محبوب من است.

«خیله خب، حالا لنگ‌هات‌رو دراز کن.»

پاهایم را دراز کردم.

آقا گوسفندیه گوی و زنجیری از زیر تخت درآورد که از ریخت‌شان برمی‌آمد خیلی هم سنگین باشند، زنجیر را پیچید دور قوزکم، و قفلش کرد. کلید را انداخت توی جیب روی سینه‌اش و... .

این کتاب با ۹۲ صفحه مصور رنگی در شمارگان ۲ هزار نسخه و به قیمت ۱۲ هزار تومان منتشر شده است.

اشتراک سال ۱۳۹۴

به همراه دو ماه اشتراک رایگان

در صورت دریافت اشتراک سال ۱۳۹۴
تا پایان بهمن‌ماه همدان‌پیام را تا پایان امسال
رایگان دریافت کنید

فرم اشتراک ۱۳۹۴

نام سازمان / اداره / فروشگاه: .....

نام مسئول: .....

آدرس: .....

کدپستی: ..... صندوق پستی: .....

شماره تماس: .....

تعداد نسخه اشتراک: .....

مدت اشتراک (برای یک نسخه):

۱. یکساله ☐ ۲. شش ماهه ☐ ۳. سه‌ماهه ☐

مهر و امضاء متقاضی

با تکمیل و ارسال فرم به آدرس همدان، ابتدای خیابان مهدیه، روبروی دبیرستان شریعتی، ساختمان پیام و یا نمابر ۳۸۲۷۹۰۱۳ یا ایمیل به آدرس eshterak@hamedanpayam.com و یا ارسال کلمه اشتراک به سامانه پیامک ۱۰۰۰۶۰۶۶ همدان پیام را با ضمائم آن دریافت نمائید

پیام تاریخ، تمدن و فرهنگ مادستان
The Message Of Madestan's History & Civilization & Culture
روزنامه همدان پیام
۷
سه‌شنبه ● ۲۸ بهمن‌ماه ۱۳۹۳ ● شماره ۲۲۹۱
گردشگری و میراث
gardesh@hamedanpayam.com

تشکیل کنسرسیوم گردشگری سلامت با حضور ۴۰ کشور

دبیر شورای راهبری گردشگری سلامت کشور، در نشست تخصصی سومین روز از هشتمین نمایشگاه بین‌المللی گردشگری و صنایع وابسته تهران با اشاره به تشکیل کنسرسیومی با حضور ۴۰ کشور در حوزه گردشگری سلامت، گفت: پروژه‌ای در فضای ۱۰۰ هکتاری در جزیره چابهار در حال احداث است.

به گزارش میراث آریا، محمد پناهی با بیان اینکه سال گذشته درآمد ارزی کشور از بخش گردشگری ۱/۲ میلیارد دلار بوده است، اظهار کرد: با دانش و امکاناتی که در حوزه گردشگری سلامت داریم، می‌توانیم ۳ سال آینده ۷ میلیارد دلار برای کشور ارزآوری کنیم.

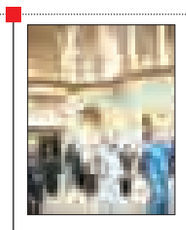

ایران و مصر؛ بازارهای مهم توریسم کره جنوبی در خاورمیانه

مدیر بازاریابی دفتر خاورمیانه سازمان ملی گردشگری کره‌جنوبی که کشورش برای نخستین‌بار در نمایشگاه بین‌المللی گردشگری تهران حضور یافته است؛ ایران، مصر و کشورهای حاشیه خلیج فارس را بازارهای مهم هدف گردشگری کره‌جنوبی برای سال ۲۰۱۵ بیان کرد. به گزارش میراث آریا، شفیق ابراهیم با اشاره به سفر ۲۰ هزار گردشگر ایرانی به کره‌جنوبی در سال ۲۰۱۰ که کاهش سهم گردشگران ایرانی کره‌جنوبی در سال ۲۰۱۳ را نشان می‌دهد، گفت: در سال ۲۰۱۴ حجم گردشگران بازدیدکننده از کره‌جنوبی بالا رفته است.

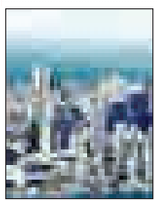

تورنتو رکورددار مسافرت‌های کوتاه ۲۰۱۴

رکورد مسافرت‌های کوتاه‌مدت با راهی شدن ۱۴ میلیون و ۳۰۰ هزار گردشگر در سال ۲۰۱۴ به شهر تورنتو اختصاص یافت. به گزارش ایسنا، این رقم از سال ۲۰۱۳ رشد ۳/۷ درصدی را تجربه کرده است. ۲ میلیون و ۳۰۰ هزار نفر از این مسافران آمریکایی بوده‌اند و بقیه از دیگر کشورها راهی پایتخت کانادا شدند. انگلیس، آلمان، چین، ژاپن و برزیل به ترتیب سهم‌های بعدی را در به‌دست آمدن این رکورد داشتند. بیش از ۲۳۰ هزار چینی در سال گذشته میلادی برای کار یا سفر راهی تورنتو شدند. این رقم نسبت به سال ۲۰۱۳ افزایشی ۲۷ درصدی داشته است. سال پربار گردشگری کانادا سود ۶ میلیارد و ۹۰۰ میلیون دلاری را به جیب تورنتو واریز کرده است.

خبر

دبیرکل سازمان جهانی جهانگردی در نامه‌ای به روحانی:

قول مساعد UNWTO و WTTC برای همکاری گردشگری با ایران

دبیرکل سازمان جهانی جهانگردی که به‌منظور حضور در هشتمین نمایشگاه بین‌المللی گردشگری به ایران سفر کرده بود، در آخرین روز سفر خود به ایران، نامه مشترک سازمان جهانی جهانگردی (UNWTO) و شورای جهانی سفر و گردشگری(WTTC) را به‌منظور ارائه به رئیس‌جمهور کشورمان به مسعود سطانی‌فر، معاون رئیس‌جمهور و رئیس سازمان میراث فرهنگی، صنایع دستی و گردشگری تقدیم کرد.

به گزارش میراث آریا، طالب ریفایی در این نامه بر آمادگی سازمان جهانی جهانگردی و شورای جهانی سفر و گردشگری برای همکاری‌های گسترده با جمهوری اسلامی ایران در زمینه توسعه فعالیت‌های مرتبط با گردشگری تأکید کرده است.

این مقام بین‌المللی در این زمینه گفت: به نظر می‌رسد تبلیغات از طریق سایت‌های الکترونیکی یکی از بهترین راهکارها باشد که در این رابطه علاوه بر سایت‌های داخلی ایران، می‌توان به‌گونه‌ای برنامه‌ریزی کرد که سایت‌های گردشگری ایران به سایت سازمان جهانی جهانگردی لینک شوند تا مردم با این جاذبه‌ها بیش از پیش آشنا شوند.

ریفایی ادامه داد: به نظر من زیرساخت‌های گردشگری ایران در سال‌های گذشته بسیار رشد کرده و از وضعیت بسیار خوبی برخوردار است.

فرمانده پلیس پیشگیری ناجا:

سرقت آثار تاریخی نشان‌دهنده قدمت ایران است

ایران، کشوری دیرینه است و برای جلوگیری از سرقت تاریخ و فرهنگ آن، باید از محوطه‌های تاریخی حفاظت کنیم.

فرمانده پلیس پیشگیری ناجا در گفت‌وگو با ایسنا، با تأکید بر اینکه در کشور به تقویت ساختار و سازمان یگان حفاظت میراث فرهنگی نیاز داریم، اظهار کرد: با همین امکانات در اختیار یگان حفاظت میراث فرهنگی توانستیم بیش از ۵۹ هزار قطعه شیء فرهنگی را در ۱۰ ماه گذشته کشف کنیم که در مقایسه با استرداد ۳۴۹ شی عتیقه که از بلژیک با نیم قرن تلاش به کشور برگردانده شد، کار بزرگی است.

تقی مهری ادامه داد: ما باید در کشور، از نظر تقویت یگان حفاظت میراث فرهنگی و تهیه و تجهیز فناوری‌های جدید تلاش کنیم. در جلساتی که با رئیس سازمان میراث فرهنگی و گردشگری و همچنین معاون میراث فرهنگی این سازمان داشتیم، تقویت یگان حفاظت میراث فرهنگی را در برنامه ششم توسعه قرار دادیم.

وی با تأکید بر لزوم نشان دادن قدرت، فرهنگ و تمدن ایران در سطح بین‌المللی با استرداد آثار تاریخی ایران از قاچاقچیان و نمایش آنها، گفت: هر میزان که قدرت پلیس و یگان حفاظت در دنیا بیشتر نشان داده شود، اقتدار آن کشور نیز بیشتر و بهتر نشان داده می‌شود.

مهری با بیان اینکه سرقت آثار تاریخی، از کشورهای دارای فرهنگ و تمدن انجام می‌شود، اظهار کرد: این نشان می‌دهد که کشور ما صاحب یک تمدن و قدمت دیرینه است و کسانی که دست به قاچاق آثار تاریخی و اشیای فرهنگی می‌زنند، به این قضیه پی برده‌اند.

فرمانده پلیس پیشگیری ناجا ادامه داد: در حال حاضر بیش از ۳۱ هزار محوطه تاریخی در کشور شناسایی شده است که به نیرو و یگان حفاظت فیزیکی نیاز دارند، اما هنوز سازمان میراث فرهنگی نتوانسته به این میزان، نیرو جذب کند. وی اضافه کرد: سازمان میراث فرهنگی چند سال بیشتر نیست که این کار را آغاز کرده، بنابراین جهت‌گیری آن در حال حاضر به سمت تقویت این یگان است و امیدواریم با بهره‌گیری از تجهیزات و امکانات پیشرفته، نسبت به تقویت یگان حفاظت میراث فرهنگی اقدامات لازم انجام شود.

حمایت سازمان زیباسازی از پایان نامه‌هایی با موضوع دیوارنگاری

دبیر دوسالانه دیوارنگاری شاهدان شهر از حمایت مادی و معنوی پایان‌نامه‌های برتر در حوزه دیوارنگاری شهری از سوی سازمان زیباسازی شهر تهران خبر داد.

به گزارش ایرنا، از سومین دوسالانه ملی دیوارنگاری شهری شاهدان شهر، سید نظام‌الدین امامی‌فر اظهار کرد: اکنون حدود ۳۰ پایان‌نامه در ۳ مقطع دکتری، کارشناسی ارشد و کارشناسی به دبیرخانه ارسال شد که بر همین اساس از محققان و اعضای هیأت علمی دانشگاه‌های کشور برای داوری این آثار دعوت شده است.

وی افزود: انتخاب پایان‌نامه‌های برتر براساس معیارهای علمی و مرتبط با محور پژوهش و اهداف سازمان زیباسازی از بین آثار رسیده انجام شده است و اکنون ۱۰ پایان‌نامه برتر انتخاب شده که طبق اعلام قبلی به عنوان حمایت از پایان‌نامه‌های دانشجویی مبلغ یک میلیون تومان به وی تعلق خواهد گرفت و یکی از تحقیقاتی که قابلیت چاپ به صورت کتاب را دارا بود، معرفی شده است. نمایشگاه آثار منتخب سومین دوسالانه دیوارنگاری شهری با موضوع شاهدان شهر تا ۳۰ بهمن‌ماه در مؤسسه فرهنگی هنری صبا دایر است.

محور اصلی توسعه استان با تبلیغات غریب است

تبلیغات به عنوان مهمترین ابزار موفقیت در زندگی افراد، ایجاب می‌کند که این ابزار به عنوان شاخه‌های علمی، اجتماعی، فرهنگی و ارتباطی به دقت مورد مطالعه قرار گیرد و با نگاهی علمی، هنری و کارشناسانه‌تر و تخصصی مورد استفاده قرار گیرد تا موفقیت و اهداف را به دنبال داشته باشد.

همدان‌پیام در شماره‌های متعدد در این زمینه تأکید کرد که تبلیغات در گردشگری همدان جای کار بسیار دارد و این مقوله مهم سال‌هاست در استانی که گردشگری محور توسعه آن است مغفول مانده است.

این تأکیدات شاید تأثیر مثبتی داشت تا کارگروهی با همین محوریت به ریاست معاون عمرانی استاندار در روزهای اخیر برگزار شود. از نگاه این مقام مسئول محور اصلی توسعه استان با تبلیغات غریب است و به کارگیری شیوه سنتی برای تبلیغات گردشگری استان همدان پاسخگوی جذب گردشگر به این استان نیست.

وی بر این نکته هم اشاره کرد که استاندار همدان از گردشگری حمایت می‌کند اما برنامه‌هایی که ارائه شده موردی است و اگر قرار است استان همدان به مقصد گردشگری تبدیل شود با برنامه‌های موردی نمی‌توان کاری انجام داد.

در این زمینه مهدی سقایی، دانش‌آموخته جغرافیا و گردشگری نیز معتقد است: تبلیغات به عنوان مهمترین ابزار موفقیت در زندگی افراد، ایجاب می‌کند که این ابزار به عنوان شاخه‌های علمی، اجتماعی، فرهنگی و ارتباطی به دقت مورد مطالعه قرار گیرد و با نگاهی علمی، هنری و کارشناسانه‌تر و تخصصی مورد استفاده قرار گیرد تا موفقیت و اهداف را به دنبال داشته باشد. امروزه در صنعت گردشگری باید از تبلیغات به عنوان مهمترین ابزار به صورت حرفه‌ای استفاده کرد، زیرا موفقیت تبلیغ برای ارزش‌های فرهنگی و گردشگری کشور مبتنی بر درک صحیح و حرفه‌ای از تبلیغات و ارزش‌های آن است. زیرا تبلیغات حرفه‌ای می‌تواند به عنوان ابزار برنده‌ای برای پیشرفت اهداف فرهنگی در داخل و خارج مدنظر قرار گیرد و در غیر این صورت، هدر دادن وقت، سرمایه و انرژی است. از نگاه این کارشناس برای فعالیت‌های تبلیغاتی در صنعت گردشگری در دنیای امروز باید این اعتقاد و ایمان به تبلیغات نگریسته شود که تبلیغات هزینه و سرمایه‌گذاری بنیادی و اصولی برای پیشبرد اهداف سازمانی و ملی است و در صورت اجرای صحیح و اصولی می‌تواند دستاوردهای ارزشمندی را به همراه داشته باشد.

در این رابطه، هدف و وظیفه تبلیغات افزایش بزرگ "بازاریابی و بازارافزایی" است و هر گونه بی‌توجهی و نبود بهره‌برداری صحیح از این ابزار، نه تنها نبود موفقیت را در پی داشته، بلکه موجبات عقب ماندن از رقابت‌ها و سبقت‌های بازاریابی جهانگردی و در نهایت شکست و ورشکستگی در دنیای بازاریابی صحیح و اصولی در عرصه بین‌المللی را در پی خواهد داشت. توجه به انگیزه‌های گوناگون جهانگردان، نشان‌دهنده آن است که سیاستگذاری تبلیغات جهانگردی را می‌توان در بخش فرهنگی، تجاری، خدماتی، اقتصادی، ورزش، زیست محیطی، طبیعت گردشگری، تحقیقات و... برنامه‌ریزی کرد. البته ضروری است که از قبل تعریفی از تبلیغات و ابعاد آن داشته باشیم. "دان" و"استون" در کتاب "نقش تبلیغات بازرگانی در بازاریابی مدرن" تعریفی برای تبلیغات ارائه می‌دهند که می‌توان آن را از دیدگاهی نظام‌مند چنین مطرح کرد.

مهرداد میرشاه‌ولد، کارشناس ارشد برنامه‌ریزی گردشگری نیز معتقد است: باید به این نکته مهم توجه کرد که توسعه صنعت جهانگردی و تبلیغات در فرایندی مشخص پیوند تنگاتنگی با یکدیگر دارند. زیرا صنعت جهانگردی در فرایند توسعه، بخشی از ساختار تولید اقتصادی است که می‌تواند در کشورها در گسترش تولید و درآمد و ایجاد اشتغال نقش مهم و اساسی داشته باشد.

این بخش اگر چه نیازمند توجه و سرمایه‌گذاری کلان در درازمدت است، ولی بخش‌های صنعتی یا کشاورزی به دنبال سرمایه‌گذاری و سپس انتظار درآمد در درازمدت نیست، بلکه می‌توان سرمایه‌گذاری‌های لازم و تربیت نیروی انسانی را همپای گسترش جهانگردی انجام داد که در این صورت درآمد و بازگشت سود مورد مصرف در کوتاه‌مدت به دست خواهد آمد. یعنی صنعت گردشگری، صنعت کم‌هزینه‌بر و زودبازده است. در این رابطه، تبلیغات حرفه‌ای، عنصر لازم برای ایجاد شناخت در مخاطبان نسبت به فرم و محتوای موضوع جهانگردی و افزایش جذب جهانگردان، سرمایه‌گذاری‌ها و ایجاد رفتارهای انگیزه بخش بستگی به حجم فعالیت‌های تبلیغاتی به صورت حرفه‌ای و با استفاده از آخرین شیوه‌های مدرن تبلیغاتی است.

در کل باید گفت کارشناسان بر این باورند که امروزه در صنعت گردشگری باید از تبلیغات به عنوان مهمترین ابزار به صورت حرفه‌ای استفاده کرد، زیرا موفقیت تبلیغ برای ارزش‌های فرهنگی و گردشگری کشور مبتنی بر درک صحیح و حرفه‌ای از تبلیغات و ارزش‌های آن است. زیرا تبلیغات حرفه‌ای می‌تواند به عنوان ابزار برنده‌ای برای پیشرفت اهداف فرهنگی در داخل و خارج مدنظر قرار گیرد و در غیر این صورت، هدر دادن وقت، سرمایه و انرژی است. برای فعالیت‌های تبلیغاتی در صنعت گردشگری در دنیای امروز باید این اعتقاد و ایمان به تبلیغات نگریسته شود که تبلیغات هزینه بر نبوده، بلکه نوعی سرمایه‌گذاری بنیادی و اصولی برای پیشبرد اهداف سازمانی و ملی است و در صورت اجرای صحیح و اصولی می‌تواند دستاوردهای ارزشمندی را به همراه داشته باشد.

نمایشگاه گردشگری فرصتی برای تبلیغ بود

دیروز برنامه فرهنگی همدان میزبان بازدیدکنندگان بود

برنامه فرهنگی همدان دیروز بعدازظهر در سالن ۳۸ نمایشگاه بین‌المللی همزمان با آخرین روزهای جشنواره زمستانی استان، میزبان علاقه‌مندان در تهران بود.

مدیرکل میراث فرهنگی، صنایع دستی و گردشگری استان همدان با بیان این خبر در هشتمین نمایشگاه بین‌المللی گردشگری و صنایع وابسته در تهران گفت: همدان با برنامه‌هایی چون اجرای موسیقی سنتی، آواها و نواهای سنتی، نمایش بازی‌های بومی و محلی، ارائه سوغات محلی، نمایش و معرفی ظرفیت‌های گردشگری و سرمایه‌گذاری، آموزش سفال به عنوان یکی از هنرهای مطرح استان معرفی مفاخر و مشاهیر استان با توزیع بروشور پذیرای بازدیدکنندگان است.

وی بیان کرد: این برنامه فرهنگی که شامل شعر همدانی، نقالی، همدان‌شناسی، موسیقی محلی و مسابقه همدان‌شناسی است از ساعت ۱۵ در نمایشگاه گردشگری تهران به اجرا در خواهد آمد.

ریحان سروش‌مقدم اظهار کرد: در این نمایشگاه که با هدف تبدیل ایران به عنوان کانون جاذبه‌های متنوع طبیعت‌گردی، فرهنگی، تمدن و صنایع دستی در سطح منطقه و بین‌الملل و ارائه فرصت‌های سرمایه‌گذاری برای جذب مشارکت سرمایه‌گذاران در پروژه‌های گردشگری کشور و ایجاد زمینه‌های لازم برای حضور بخش خصوصی به عنوان یکی از اصلی‌ترین ارکان توسعه صنعت گردشگری در کشور برگزار شده است، استان همدان نیز نسبت به معرفی مناطق مستعد سرمایه‌گذاری اقدام کرد.

مناسب‌ترین راه برای آشنایی مخاطبان و فعالان صنعت گردشگری با شیوه‌های نوین تبلیغ و تجربیات موفق گردشگری است.

مدیرکل اداره میراث فرهنگی استان گفت: نمایشگاه‌های گردشگری مناسب‌ترین راهی است که علاقه‌مندان به صنعت گردشگری را با شیوه‌های نوین تبلیغ و تجربیات حوزه گردشگری آشنا می‌کند.

سروش‌مقدم گفت: برپایی نمایشگاه گردشگری می‌تواند محرکی قوی برای علاقه‌مندان و افرادی که کمترین توانایی برای سرمایه‌گذاری در بخش گردشگری دارند را به وجود آورد.

به گفته مدیرکل اداره میراث فرهنگی، صنایع دستی و گردشگری، در معرض نمایش گذاشتن محصولات حوزه گردشگری می‌تواند علاقه‌های درونی افراد را شکوفا کند. نمایشگاه گردشگری فرصتی برای آشنایی با شیوه‌های نوین تبلیغ و تجربیات موفق گردشگری است. مناسب‌ترین راه برای آشنایی مخاطبان و فعالان صنعت گردشگری با شیوه‌های نوین تبلیغ و تجربیات موفق گردشگری است.

مدیرکل اداره میراث فرهنگی استان گفت: نمایشگاه‌های گردشگری مناسب‌ترین راهی است که علاقه‌مندان به صنعت گردشگری را با شیوه‌های نوین تبلیغ و تجربیات حوزه گردشگری آشنا می‌کند.

سروش‌مقدم گفت: برپایی نمایشگاه گردشگری می‌تواند محرکی قوی برای علاقه‌مندان و افرادی که کمترین توانایی برای سرمایه‌گذاری در بخش گردشگری دارند را به وجود آورد. به گفته مدیرکل اداره میراث فرهنگی، صنایع دستی و گردشگری، در معرض نمایش گذاشتن محصولات حوزه گردشگری می‌تواند علاقه‌های درونی افراد را شکوفا کند.

آن‌طور که سروش‌مقدم اعلام کرد، برگزاری نمایشگاه بین‌المللی گردشگری با تمام زحماتی که در بردارد نتیجه‌ای مثبت به همراه می‌آورد که امیدواریم در سال‌های آینده نیز پربارتر و فعال‌تر تداوم پیدا کند.

شناسه

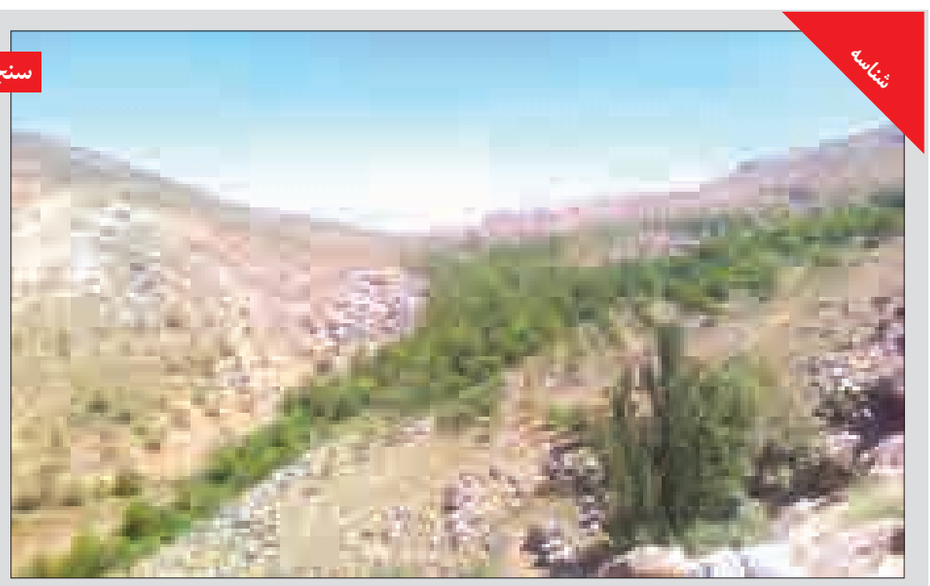

سنجوزان و آبشار سنگی

سنجوزان روستای گم نام، اما خوش آب‌وهوای تویسرکان است که در فصل بهار و تابستان پذیرای گردشگران است. این روستا در دل کوهی از کوه‌های الوند واقع شده و همجوار روستای معروف گشانی است. این روستا به لحاظ بافت ارزشمندش اکنون جزو میراث فرهنگی شهرستان به شمار می‌آید. فضای این روستا نیز همچون دیگر روستاهای تویسرکان سرسبز و پوشیده از درخت است اما امتیاز خاص این روستا نزدیکی به مکان تفریحی گردشگری گردکان است که به خاطر آبشار سنگی و پرآبش در منطقه به عنوان یک نگین طبیعی تفریحی شناخته شده است.

چمدان

آیا تعطیلات ایران زیاد است؟

براساس تقویم رسمی کشور، تعداد روزهای تعطیل رسمی در ایران ۷۵ روز است که این رقم در مقایسه با برخی کشورها، کمتر از نصف است. با این حال در ایران به‌دلیل وجود تعطیلات برنامه‌ریزی‌نشده، تعداد روزهای تعطیل زیاد به نظر می‌رسد؛ تعطیلاتی بی‌سامان که در سال‌های اخیر شاهد آن بودیم و پدیده‌هایی مانند وارونگی هوا در زمستان، افزایش آلودگی و وجود ریزگردها و... نیز به آن اضافه شده و روزهای دیگری از تقویم را هم به تعطیلی کشانده است؛ روزهایی که نه می‌توان از تعطیلی آن مطمئن بود و نه می‌توان براساس آن برنامه‌ریزی سفر کرد. این تعطیلات نابهنگام و بدون برنامه‌ریزی، روزهای تعطیلی ایران را به‌طور متوسط تا ۱۱۰ روز هم افزایش می‌دهد؛ ایامی که در سال ۹۱ به ۱۳۰ روز هم رسیده بود.

این افزایش بی‌قاعده، بیش از اینکه اثر مثبتی بر توزیع زمانی و مکانی سفر داشته باشد، موجب ایجاد تراکم‌های غیرقابل کنترل در مسیرهای سنتی سفر می‌شود که نتیجه تصمیم‌گیری لحظه آخری برای سفر است؛ چنانچه مصادیق آن را به کرات در جاده‌های شمال کشور شاهد بودیم.

طرحی پشت سدهای متعدد

طرح ساماندهی تعطیلات و مشخصاً افزایش تعطیلات آخر هفته به ۲ روز، مدت‌هاست توسط کارشناسان پیگیری می‌شود و حال به نظر می‌رسد سرانجام دولتمردان نیز به لزوم این موضوع پی برده‌اند. از سوی دیگر، خبرها حاکی از آن است که طرحی از سوی دولت برای ساماندهی تعطیلات رسمی کشور نوشته شده و با نهایی شدن پیشنهادها قرار است به صورت لایحه‌ای تقدیم مجلس شود.

در پیشنهادی که در این خصوص ارائه شده است، ادارات با رعایت ٤٤ ساعت کاری در هفته، پنج‌شنبه‌های نیمه نخست سال در تمام کشور و پنج‌شنبه‌های نیمه دوم سال در کلانشهرها تعطیل می‌شود. در این پیشنهاد ۱۵ روز به‌عنوان تعطیلات مذهبی، ٤ روز به‌عنوان تعطیلات ملی، ۵ روز تعطیلات نوروزی، ۳ روز تعطیلات تابستانی، ٤ روز تعطیلات زمستانی، ۵۲ روز تعطیلات جمعه و ۲۷ روز تعطیلات پنج‌شنبه و در مجموع ۱۱۰ روز تعطیل رسمی ارائه شده است.

اما این طرح از ابتدا مخالفانی نیز داشته که به دلایل مختلفی مانند مخالفت با کاهش ساعات کار در کشور، قطع ارتباط با دنیا به مدت ٤ روز (به‌دلیل نبود انطباق روزهای تعطیل ایران و سایر کشورها)، امکان نیافتن جابجایی تعطیلات مذهبی که به‌زعم برخی کارشناسان عملاً ساماندهی را غیرممکن می‌کند و... آن را طرحی ناکارآمد و ناممکن می‌دانند.

به‌رغم اینکه این ساماندهی به‌دلیل وجود موانع متعدد کمی دشوار به نظر می‌رسد، اما اجرایی شدن اصولی آن به افزایش بهره‌وری و حتی ذخیره انرژی و کاهش هزینه‌های دولت خواهد انجامید. در حوزه ساماندهی سفر نیز با دادن امکان و اختیار به گردشگران برای انتخاب زمان سفر و برنامه‌ریزی از پیش، می‌توان بخش زیادی از آسیب‌های جانی و مالی که به‌واسطه این بی‌برنامگی بر کشور تحمیل می‌شود را کنترل کرد و کاهش داد. اما باید دید این طرح از سدهایی که سر راه دارد می‌گذرد یا نه؟

نگاه

چشم انداز گردشگری کسب درآمدی سرشار از اقتصادی پایدار

این روزها سود بالای اقتصادی ورود گردشگر به کشورها، صنعت گردشگری را به اصلی‌ترین منبع کسب درآمدهای ارزی در دنیا تبدیل کرده است.

اینکه ورود گردشگر به هر کشوری با ورود ارز و اشتغالزایی در آن کشور برابر بوده و صنعت گردشگری حداقل از بعد اقتصادی عامل پیشرفت کشورها و ایجاد رقابت در درون ساختار اقتصادی آنهاست واقعیتی انکار ناپذیر است؛ حال همه دست‌اندرکاران این صنعت زود بازده به این نتیجه رسیده‌اند هر روز تعلل در این خصوص، یعنی امتناع از کسب درآمد از منابع و استعدادهای تاریخی و فرهنگی است.

به نظر می‌رسد با توجه به اینکه ایران پتانسیل جذب درآمدی سرشار از اقتصاد پایدار گردشگری را دارد، باید با ایجاد زمینه و امکانات لازم از تبدیل موضوع پذیرش گردشگر به یک معضل جلوگیری شود و ظرفیت بالقوه کشور در این حوزه به فعلیت برسد.

این مهم از سوی حضرت آیت‌ا... خامنه‌ای رهبر معظم انقلاب اسلامی، در ۲۸ تیرماه سال ۹۰ در ابلاغ سیاست‌های کلی اشتغال که یکی از بندهای آن به گسترش و استفاده بهینه از ظرفیت‌های اقتصادی دارای مزیت، مانند گردشگری اختصاص یافته مورد تأکید قرار گرفته است. بر همین اساس سازمان میراث فرهنگی، صنایع دستی و گردشگری در تدوین برنامه ششم تلاش کرده است تا با رویکرد و سیاست‌های مؤثر و کاربردی، میراث فرهنگی، گردشگری، صنایع دستی کشور را به جایگاه اصلی در بخش فرهنگ و اقتصاد ارتقا دهد.

معرفی جاذبه‌های گردشگری ایران به دنیا با مشارکت بخش خصوصی و حمایت از آن یکی از این سیاست‌هاست که در قالب نمایشگاه‌های بین‌المللی گردشگری از جمله "هشتمین نمایشگاه بین‌المللی گردشگری و صنایع وابسته" افق تازه‌ای را ترسیم کرد؛ می‌توان گفت این فرصت ضرورتی انکارناپذیر بود برای به رخ کشیدن داشته‌های فرهنگی، تاریخی و طبیعی کشوری با پیشینه تمدنی چند هزارساله؛ نمایشگاهی به منظور ترویج صنعت سفر و گردشگری با معرفی داشته‌های کهن و ارائه دستاوردها.

پیام تاریخ، تمدن و فرهنگ مادستان
The Message Of Madestan's History & Civilization & Culture
روزنامه همدان پیام
۸
سه‌شنبه ● ۲۸ بهمن‌ماه ۱۳۹۳ ● شماره ۲۲۹۱
حادثه
hadese@hamedanpayam.com

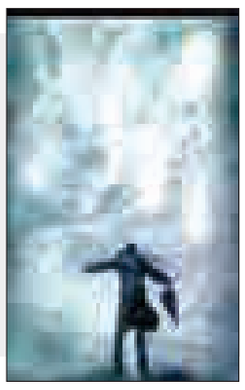

مدعی احضار ارواح دستگیر شد

فـرد رمالی که با حفر ۲ چـاه در منزل خود و با ادعای احضـار ارواح از ۵۵ نفر کلاهبـرداری کرده بود دستگیر شد.

رئیس پلیس آگاهی فرمانده انتظامی استان قم در این باره گفت: در پی کسـب خبری مبنـی بر اینکه فردی از طریـق رمالی مدعـی احضار ارواح می‌شـود بلافاصله صحت موضوع توسـط کارآگاهان اداره آگاهی اسـتان مورد بررسی قرار گرفت و در ادامه پس انجام تحقیقات و اخذ دستور از مقام قضایی استان نامبرده در مخفیگاهش دستگیر شد.

به گزارش باشـگاه خبرنگاران، هدی قدمی گفت: در بازرسـی به عمل آمده ۱۰ عدد طلسم و ۱۰ جلد کتاب رمالی به همراه تجهیزات حکاکی روی فلز و سنگ کشف شد.

وی با اشـاره به وجود ۲ حلقه چاه به ارتفاع ۱۰ و ۳ متر در این منزل اضافه کرد: مسیر یکی از چاه‌ها از داخل کمد دیواری اتاق خواب متهم بوده که با حفر این چاه‌ها مدعی احضار ارواح می‌شده است.

قدمی با بیان اینکه نامبرده دارای ۳ فقره سابقه کیفری اسـت، به اعتیاد وی نیز اشـاره کرد و گفـت: متهم در تحقیقات و در مواجه با مستندات موجود به بزه انتسابی و کلاهبرداری از ۵۵ نفر به مبلغ ۶۰ میلیون ریال اعتراف کرد.

رئیـس پلیس آگاهـی اسـتان قم اضافـه کرد: متأسـفانه برخی افـراد با اعتقاد بـه خرافات واهی بـه چنین دام‌هایی گرفتار می‌شـوند که لازم اسـت شـهروندان با هوشیاری بیشـتر در صورت مشاهده فعالیت چنین کلاهبردارانـی موضوع را بلافاصله به پلیس گزارش دهند.

قدمی در هشـداری به شـهروندان با اعلام اینکه اگر رمال‌ها می‌توانسـتند مشکلی را از مردم حل کنند به طور قطع مشـکلات خود را برطـرف می‌کردند از خانواده‌ها خواست، در این زمینه هوشیار باشند.

کسب درآمد اینترنتی شگرد خارجی‌ها برای کلاهبرداری از ایرانیان

برخی شـرکت‌های اینترنتی بدون آدرس مشـخص تحت عناوین مختلف در خارج از ایران سـربرآورده‌اند که با سرمایه مردم نوید کاذب درآمد هنگفت می‌دهند.

چندی اسـت که ایرانیـان مقیم خارج از کشـور نیز بـدون تحقیقـات دقیق با سـرمایه‌گذاری در این شـرکت‌های بدون آدرس و یـا آدرس در کشـوری کوچک سرمایه خود را در وضعیت ناپایداری قرار می‌دهند.

به‌تازگی شرکتی تحت عنوان بین‌المللی، مدعی همکاری با بیش از ۱۰ هزار شرکت تبلیغاتـی از جملـه بسـیاری از برندها و آژانس‌های معتبر جهانی شـده اسـت که روش‌های تبلیغات مختلف از جمله تبلیغ از طریق ایمیل، ویدئو، تلفن همراه و شبکه‌های اجتماعی را مورد استفاده قرار می‌دهد تا به درآمدزایی افراد کمک کند.

کسـب درآمد از طریق اینترنت به وسیله تبلیغات که نیاز شـرکت‌های صنعتی زیادی است و سالیانه حدود ۱۳۰ میلیارد دلار در آن صرف می‌شود، از جمله پیام‌هایی است که در صفحه اینترنتی این شرکت قرار گرفته است.

شـرکتی موسـوم به "ادروس" مدعی "طراحی و توسـعه سیسـتم کسب درآمد به وسـیله متخصصان اینترنـت و نخبگان بازاریاب اسـت" که "با در اختیار گذاشتن کالاها، ابزار و اسـتراتژی رمز و راز درآمد واقعی از طریق اینترنت" را به مشتریان خود نشان می‌دهد.

گفت‌وگوی غیررسمی با برخی ایرانیان که به دلایل مختلف به عضویت این شرکت درآمده‌اند، نشان می‌دهد "آدروس" از طریق نوعی طرح هرمی با جذب افراد سـعی در گسترش شبکه‌ای از فعالان این شرکت دارد.

طرح هرمـی نوعی مدل کسـب‌وکار غیرپایدار اسـت. شـکل کلـی آن به این صورت اسـت که افراد با پرداخت مقداری پول عضو شرکتی می‌شوند تا در آینده با به عضویت در آوردن چند نفر دیگر و رشـد زیرمجموعه مشـتریان به چنـد برابر حق عضویت دست پیدا کنند.

برخـی از این شـرکت‌ها به واسـطه عضویت بـا واسـطه نیز به اعضایشـان حق‌الزحمـه می‌دهنـد ولـی در اکثر این سیسـتم‌ها، عضو باید دست‌کم ۲ نفر را به طور مستقیم به شرکت معرفی کند.

نتیجـه فعالیت این نوع شـرکت‌ها این است که تعداد اعضایشان به اندازه‌ای رشد می‌کند تـا محدودیت جمعیت مشـتاقان عضونشده موجب شود یافتن عضو جدید کم و بیش ناممکن شود.

در چنین وضعیتی جمعیت بسـیاری از اعضا، که گاهی تا ۹۰ درصد کل هم می‌رسد، در لایه‌های پایینی قرار دارند و پولشـان را از دسـت داده‌اند و در عوض شرکت و درصد کمی به پول رسیده‌اند. این در حالی است که شرکت نیز طبق قوانینش عمل کرده است.

اطلاعات برخی اعضای "ادروس" نشان می‌دهد اعضای این شرکت اینترنتی نیز برای عضویت اولیه باید دسـت‌کم ۵ هزار دلار پرداخت و سپس از طریق تبلیغات برندهای مهم جهانی سود دریافت کنند.

در پایـگاه اطلاع‌رسـانی این شـرکت اطلاعـات کافی در مـورد نحوه عضویت وجود ندارد و بیشـتر مطالب مرتبط به نوع فعالیت تبلیغاتی اسـت. براساس گفته‌های برخی اعضای این شـرکت، صدها ایرانی اکنون تنها در مالزی به عضویت این شرکت درآمده‌اند. برخـی آمارها نشـان می‌دهد اعضای ایرانی این شـرکت به ۲ تا ۳ هزار نفر می‌رسد.

این شـرکت به صـورت ماهیانه برای جذب مشتریان بیشتر جلساتی در هتل‌های مجلل کوالالامپـور برگزار می‌کند و برخی افراد عضو نیز پس از ماه‌ها سـرمایه‌گذاری به دلیل روش‌های اجرایی آن در مورد آینده شرکت و هرمی بودن آن به شک افتاده‌اند.

در پایـگاه اطلاع‌رسـانی این شـرکت آدرسی در کشور "بلیز" ذکر شده است.

بلیز کشوری در آمریکای مرکزی است که سال ۱۹۸۱ با پایتختی "بلمویان" شکل گرفته است. جمعیت این کشور ۳۳۳ هزار نفر و زبان رسمی آن انگلیسی است.

عمده‌ترین منابع مالی بلیز کشـاورزی، بانکداری و گردشگری است.

برخی اطلاعات منتشر شده نشان می‌دهد اسامی سهامداران شرکت‌های ثبت شده در "بلیز" محرمانه است و سرمایه اولیه‌ای نیز برای ثبت یک شـرکت مورد نیاز نیست و سرمایه اولیه نیز فاش نمی‌شود.

در تبلیغات ثبت شرکت در بلیز آمده است که این کشور "بهشت سرمایه‌گذاران خارجی به دلیل قوانین سهل و ساده برای تجارت است و ثبت شـرکت در این کشور کوچک نیاز به اجاره دفتر نیز ندارد. این وضعیت امکان ثبت شـرکت‌هایی که قصد و نیتی غیر از تجارت درست را دارند، افزایش می‌دهد.

پلیس به دنبال شناسایی هویت کلاهبردار

پلیس آگاهی تهران با ارائه عکسی از یک متهم به جعل و کلاهبرداری از مردم برای شناسایی هویت این فرد مورد تعقیب درخواست کمک کرد.

به گزارش مرکز اطلاع‌رسـانی پلیس آگاهـی تهـران، در اوایل سـال جاری فردی بـا مراجعه به کلانتری ۱۱۳ بازار به مأموران اعلام کرد که کیف دسـتی حاوی مدارک شناسایی‌اش از جمله کارت ملی و شناسنامه، در محل کارش واقع در خیابان ۱۵خرداد توسـط شـخص یا اشخاصی سـرقت شـده و از آن پس تاکنون بارها از سـوی مراجع مختلف قضایی به اتهام کلاهبـرداری و صدور چک‌های بلامحل، تحت پیگرد قضایی قرار گرفته است.

براسـاس این گزارش، با تشکیل پرونده مقدماتی با موضوع «جعل و کلاهبرداری» به دستور شعبه پنجم بازپرسی دادسرای ناحیه ۱۲ تهران، پرونده برای رسـیدگی در اختیار پایگاه هفتم پلیس آگاهی تهران بزرگ قرار گرفت. شـاکی پرونده پس از حضور در پایگاه هفتم پلیس آگاهی در اظهاراتش به کارآگاهان با اعلام به سـرقت رفتن کیف مدارکش حاوی شناسـنامه و کارت ملی گفت کـه پس از مدتی و با مراجعه پلیس متوجه شدم که فرد یا افرادی به شیوه جعل مبلغ درج شـده بر روی یک فقره چک و با سوءاستفاده از مدارک شناسایی، اقدام به وصول چک به مبلغ ۱۵۰میلیون ریال کرده و در موارد مشـابهی در شـعبه بانکی در خیابان پیروزی و نیز شعبه بانکی در شهر کاشان اقدام به نقد چک کرده‌اند.

براساس این گزارش کارآگاهان پایگاه هفتم پلیـس آگاهی با بررسـی تصاویر دوربین‌هـای مداربسـته بانک‌های محل وصول چک‌ها موفق به شناسـایی فردی حدود ۴۵ تا ۵۰ ساله شدند که با مراجعه به شعبه‌های مختلف و سوءاستفاده از هویت صاحب مدارک سـرقتی، اقدام به وصول چک‌هـای متعلق به تعدادی از مشـتریان بانک‌ها کرده است.

مرکز اطلاع‌رسانی پلیس آگاهی تهران بزرگ با انتشـار این خبر اعـلام کرد: با توجه به ادامه رسـیدگی به این پرونده در پایگاه هفتم پلیس آگاهی و برای شناسایی و دسـتگیری متهم پرونده، دستور انتشار تصاویر به دسـت آمده از متهم پرونده از سوی مقام قضایی صادر شده است.

در این اطلاعیه از شـهروندان خواسته شده در خصوص شناسـایی تصویر این شـخص، هرگونه اطلاعاتی در خصوص هویت واقعی، محل سکونت و یا محل‌های تردد این شخص را از طریق شماره تماس ۲۱۸۶۴۷۹۳ در اختیـار کارآگاهان پایگاه هفتم پلیس آگاهی تهران بزرگ قرار دهند.

حادثه در استان

دستگیری ۲۴ متهم در همدان

با اجرای طرح منطقه‌ای و پاکسازی نقاط آلوده در همدان ۲۴ نفر متهم دستگیر شدند.

فرمانـده انتظامی شهرسـتان همدان در تشـریح این خبر گفت: مأموران یگان امداد و کلانتری‌های سـطح شهر همدان با حضور در محل‌های از پیش تعیین شده در عملیات‌های منسجم، اقدام به اجرای طرح ارتقای امنیت اجتماعی و اخلاقی منطقه‌ای کردند.

به گزارش پایگاه خبری پلیس، رسول مرادی افزود: دستگیری ۲۰ نفر سـارق، ٤ نفر توزیع‌کننده مواد مخدر و ۲۲ نفر معتاد متجاهر به همراه کشـف مقادیری مواد مخدر در حوزه کلانتری‌های سطح شهر همدان صورت گرفت.

این مقام انتظامی با اشاره به دیگر اقدامات مأموران در اجرای طرح موصوف بیان کرد: تعداد ۸ دستگاه خودرو و ۳ دستگاه موتورسیکلت متخلف و مزاحم حین تردد در سـطح شـهر همدان با تلاش عوامل انتظامی توقیف و به پارکینگ انتقال داده شدند.

فرمانده انتظامی شهرستان همدان اظهار کرد: دستگیرشدگان پس از تشکیل پرونده جهت سیر مراحل قانونی روانه مراجع قضایی شدند.

مرادی در خاتمه از شهروندان خواست به منظور برخورد جدی با سارقان و ناامن‌کنندگان جامعه هرگونه اطلاعات و اخبار را در اینگونه موارد سریعاً به مرکز فوریت‌های پلیس ۱۱۰ گزارش دهند.

افزایش مرگ‌ومیر ناشی از حوادث کار در همدان

مرگ‌ومیر ناشی از حوادث کار در همدان تا پایان دی‌ماه نسبت به مدت مشابه سال گذشته ۲۵ درصد افزایش یافته است.

مدیرکل پزشـکی قانونی همدان با بیان اینکه ۵۵ نفر در استان بر اثر حوادث ناشـی از کار از ابتدای سـال جاری تا پایان دی‌ماه جان خود را از دسـت دادند، گفت: شـمار جان‌باختگان حوادث کار در ۱۰ ماهه سـال جاری نسبت به مدت مشـابه سال گذشته ۲۵ درصد افزایش داشته است.

علی‌احسان صالح با بیان اینکه تمام فوت‌شدگان ناشی از حوادث کار در ۱۰ ماهه امسـال مرد بوده‌اند، بیان کرد: شـمار جان‌باختگان حوادث کار در سال گذشته ٤۳ نفر مرد و یک نفر زن بوده است.

مدیرکل پزشکی قانونی همدان از افزایش ۲۹ درصدی مجروحان سـوانح کار خبر داد و گفت: ٤۸۱ نفر در سوانح ناشی از کار در ۱۰ ماهه سال جاری مجروح و مصدوم شدند که از نظر جنسیت ٤۷۳ نفر از مجروحان مرد و ۸ نفر زن هستند.

به گزارش فارس، وی یادآور شد: سال گذشته در این مدت زمان ۳٦۵ نفر مرد و ٦ نفر زن در حوادث ناشی از کار مجروح و مصدوم شدند.

صالح، حوادث کار را از دو منظر تشـریح کرد و گفت: برخی از افراد پیش از بروز سـانحه به دلیل بیماری از جمله سکته قلبی جان باخته سپس دچار سانحه کار می‌شـوند که در معاینات پزشکی این موضوع رصد و مشخص می‌شود.

کشف تنباکو و سیگار قاچاق در تویسرکان

۱۰۰ هزار نخ سـیگار و ۵ هزار و ۱۹۰ پاکت تنباکوی خارجی قاچاق در شهرستان تویسرکان کشف شد.

فرمانـده انتظامی شهرسـتان تویسـرکان در این بـاره گفت: در راسـتای طرح ارتقای امنیت اجتماعی و مبارزه بـا قاچاق کالاهای گمرکی، دخانی و ترانزیتی، مأموران پاسگاه کالا قاچاق ضمن کنترل خودروهای عبوری در محورهای فرعی و مواصلاتی شهرستان به یک دسـتگاه خودروی پژو پارس مشکوک شدند و در ادامه یک عملیات تعقیب و گریز آن را متوقف و راننده خودرو را دستگیر کردند.

به گزارش پایگاه خبری پلیس، قاسـم قربانی درتشریح جزئیات این خبر اظهار کرد: در بازرسـی از داخل خودرو مقدار ۱۰۰ هزار نخ سیگار خارجی قاچاق و ۵ هزار و ۱۹۰ پاکت تنباکو قاچاق که در کف و صندوق عقب خودرو جاسازی شده بود کشف شد.

حادثه در جهان

پرونده سقوط هواپیمای تایوانی با ٤۳ کشته بسته شد

پرونده سقوط هواپیمای تایوانی، با پیدا شدن آخرین جسد از داخل رودخانه‌ای در شهر تایپه بسته شد.

یک فروند هواپیمای شـرکت «ترانس آسیا» با ۵۸ مسافر ساعت ۱۰ و ۵۲ دقیقه روز چهارشـنبه (۱۵ بهمن) دقایقی پس از بلند شدن از باند فرودگاه، به دلیل نقص فنی در رودخانه شـهر تایپه در منطقه «نان گانگ» سقوط کرد.

کمیته نجات و سـوانح تایوان روز جمعه اعـلام کرد که آخرین جسـد مسافر این هواپیما عصر پنج‌شـنبه از میان گل ولای رودخانه «کیلونگ» در جزیره «کینمن» و با فاصله زیادی از محل سقوط هواپیما پیدا شده است.

این کمیته اعلام کرد که با پیدا شـدن آخرین جسـد مسافر پرواز «ترانس آسیا»، کار جستجو و امداد به پایان رسیده است.

کمیته یادشده، آمار دقیق کشته‌شدگان این سانحه هوایی را با پیدا شدن آخرین جسد، ٤۳ نفر اعلام و دلیل تأخیر زیاد در پیدا شدن جسد این مسـافر نگون بخت را جریان آب رودخانه بیان کرد که وی را به دورتر از محل سقوط هواپیما انتقال داده است.

این سانحه همچنین ۱۵مجروح داشت که در همان ساعات اولیه از سوی مردم و امدادگران نجات یافتند. دولت تایوان به پاس احترام به کشته‌شدگان این سانحه هوایی، روز سه‌شنبه (۲۱ بهمن) را عزای عمومی اعلام کرد. ۳۱ تن از مسـافران این هواپیما دارای ملیت چینی بودند که کشته‌شدن ۲۸ نفر آنها از سوی مقام‌های مسئول تأیید شده است.

اطلاعات به دسـت آمده از جعبه سیاه این هواپیما نشان می‌دهد که هواپیما ۲ دقیقه پس از پرواز، هر ۲ موتور سـمت چپ و راست خـود را با فاصله‌ای اندک از دسـت داده و خلبان برای جلوگیری از برخورد هواپیما با سـاختمان‌های داخل شهر آن را به سمت رودخانه هدایت کرده است.

پلیس واشنگتن سنگ‌پران را کشت

مأموران پلیس ناحیه پاسـکو در شهر واشنگتن مردی را که پس از پرتاب سـنگ به سـوی آنها در حال گریز بود با شلیک ۱۳ گلوله از پای درآوردند.

به گزارش ایرنا؛ یک نوار ویدیویی به دست آمده از این حادثه نشان می‌دهد مـردی که نام وی آنتونیو زامبرانو کونته گزارش شـده پس از پرتاب چند سنگ به سـوی ۳ مأمور پلیس آغاز به فرار می‌کند و مورد تعقیب مأموران قرار می‌گیرد.

مرد مذکور پس از خسـتگی، در میانه راه دسـت از فرار بر می‌دارد و دسـت‌های خود را به نشانه تسـلیم و اثبات این که مسلح نیست در مقابل خود نگه می‌دارد، اما مأموران بدون توجه به این مسـأله شـروع به تیراندازی کرده و با شلیک ۱۳ گلوله این مرد را از پای در می‌آورند.

باب متزر سرپرسـت اداره پلیس واشـنگتن، مرد مقتول را به سابقه درگیری با مأموران پلیس متهم کرده و گفته است که مسئولان این اداره در حال تحقیق در مورد چگونگی وقوع این حادثه هستند.

"کتریـن تیلور"، مدیرکل اتحادیه آزادی‌های مدنی آمریکا در شـهر واشنگتن نیز در گفت‌وگو با خبرنگاران ضمن تسلیت به خانواده مقتول، این اقدام پلیس واشـنگتن را نمونه دیگری از توسـل به خشونت‌های غیرضروری علیه شهروندان آمریکایی توصیف کرد.

سودوکو ۲۲۹۱

9		1		2				7
			6					
				3	9		8	1
7				8			2	
	4		1					8
	8			5			4	
		7			8	9		
6			2				7	
	3			6				2

پاسخ‌های شماره قبل

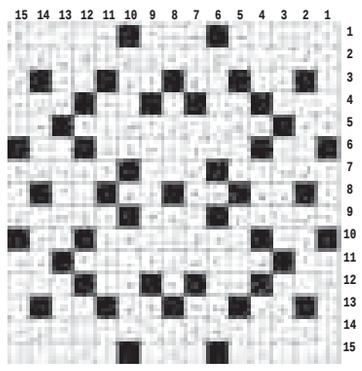

۳	۵	۱	۶	۸	۷	۹	۲	۴
۸	۴	۷	۹	۵	۲	۳	۱	۶
۲	۹	۶	۳	۱	۴	۷	۸	۵
۵	۶	۴	۱	۲	۹	۸	۷	۳
۷	۸	۲	۴	۳	۵	۶	۹	۱
۱	۳	۹	۸	۷	۶	۵	۴	۲
۴	۷	۳	۲	۶	۸	۱	۵	۹
۹	۱	۵	۷	۴	۳	۲	۶	۸
۶	۲	۸	۵	۹	۱	۴	۳	۷

جدول ۲۲۹۱

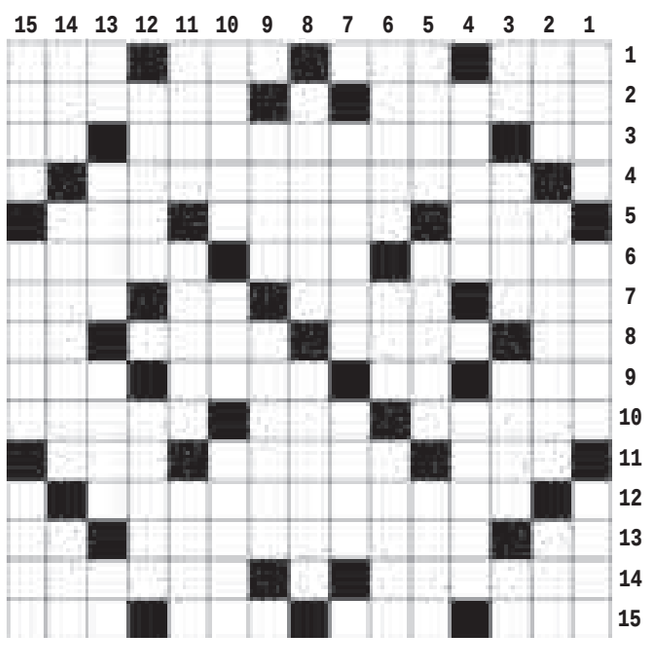

افقی

۱- پایتخت یونان - مار بی آزار - از انواع خط - فلز مادر ۲- آخرین نبرد ناپالئون - بارومتر ۳- برجستگی لاستیک - از اثرهای معروف سهراب سپهری - عدد دونده ۴- ممتد ۵- زنگ چهارپایان - میوه خوشه‌ای - گردش کودکانه ۶- زن گندمگون - دیوار کوتاه - نومید ۷- ترس و بیم - پشیمان - آب آذری - بر باد رفته ۸- نیز - علامت زیر حرف - موی بلند - نام آذری ۹- نغمه - غذای آبکی - مار زهر دار - دیوار بلند ۱۰- نالان - انگشت بزرگ دست - هم پیشه ۱۱- بعید - غم واندوه - فرار خودمانی ۱۲- از اثرهای معروفابوالقاسم فقیری ۱۳- علامت مفعولی - از اثرهای معروف شیخ احمد بیغمی - حرف خطکش ۱۴- اوضاع جوی یک منطقه - اداره دادگستری ۱۵- بمب کاشتنی - درد - گهواره - بیماری پوستی

عمودی

۱- سقف فرو ریخته - بالاتر از سرگرد - مسلک و آرمان ۲- کلاه پادشاهان - موارد - رنگ دریا ۳- یادداشت - کج و خمیده - پیامبر صبور - درخت جدول ۴- از شهرهای مازندران - میل و قصد ۵- از ابزار موسیقی - بشر و آدمی - شرق ۶- صحرای اتمی آمریکا - کمانگیر باستانی - جریان هوا یا برق ۷- شوفر - عاشق ۸- بارح - ماه آخر سال میلادی ۹- فدراسیون والیبال - پهن کردن ۱۰- از سازهای موسیقی - جاسوسخانه آمریکایی - همت قوی ۱۱- از شهرهای خراسان - بنگاه - خاکستر ۱۲- آغاز و شروع - تلاشگر ۱۳- برگ برنده - تحفه - لم - حیوان وفادار ۱۴- کشور هفتاد و دو ملت - دن - دیوار بلند ۱۵- سخن آهسته - فرمانده سپاه - واحد پول کشورمان

پیام تاریخ، تمدن و فرهنگ مادستان
The Message Of Madestan's History & Civilization & Culture
روزنامه همدان پیام
۹
سه‌شنبه ● ۲۸ بهمن‌ماه ۱۳۹۳ ● شماره ۲۲۹۱
جامعه
ejtemaei@hamedanpayam.com

تعداد دقیق دانش‌آموزان در سال ۹۳ مشخص شد

در مجموع ۱۳ میلیون و ٦٦٣ هزار و ۱۸۵ دانش‌آموز در سال‌تحصیلی جاری در مدارس مشغول به تحصیل هستند.

به گزارش فارس، خسرو نظری، رئیس مرکز برنامه‌ریزی و نیروی انسانی آموزش‌وپرورش گفت: تعداد دانش‌آموزان در مقطع ابتدایی ۷ میلیون و ۲۰۲ هزار و ۱۲۰ نفر است که فقط در پایه اول دبستان با رشد ۲۵ هزار و ۹۹ دانش‌آموز نسبت به سال گذشته مواجه بودیم.

واریز عیدی بازنشستگان صندوق بازنشستگی

عیدی بازنشستگان صندوق بازنشستگی کشوری تا پایان هفته جاری به حساب آنها واریز خواهد شد. به گزارش فارس، مبلغ عیدی واریزی به حساب بازنشستگان صندوق بازنشستگی طبق مبلغ اعلام شده از سوی دولت برای هر نفر ٦۰۳ هزار و ۷۰۰ تومان خواهد بود. مسئولان صندوق بازنشستگی کشوری بنا دارند مبلغ اشاره شده را تا پایان هفته به حساب یک میلیون و ۲۰۰ هزار بازنشسته واریز کنند.

تقویت آموزه‌های دینی مانع کج‌روی‌های اجتماعی می‌شود

یکی از عوامل مهمی که در پیشگیری یا کاهش آسیب‌های اجتماعی نقش مؤثر و تعیین‌کننده‌ای دارد میزان توجه و پایبندی به آموزه‌های دینی و اخلاقی است. مهرداد هوشمند، پژوهشگر اجتماعی در گفت‌وگو با ایسنا با بیان این مطلب، اظهار کرد: با توجه به حجم گسترده و برنامه‌ریزی شده شبکه‌های ماهواره‌ای و فضاهای مجازی در جهت افزایش آسیب‌ها و انحرافات اجتماعی بین جوانان و خانواده‌ها، سوق دادن افراد جامعه به ارزش‌های دینی و اخلاقی تأثیر مهمی در ارتقای سلامت اجتماعی شهروندان دارد.

۱۰سرطان شایع در میان زنان و مردان ایرانی

براساس آمارهای سال ۸۸ سرطان پستان در میان زنان و سرطان پوست در میان مردان بیشترین شیوع را داشته است، سرطان پستان در تمامی استان‌ها، بیشترین میزان شیوع را دارد، به جز استان اردبیل که شیوع این بیماری پس از سرطان‌های معده و مری بوده و استان کهگیلویه و بویراحمد که سرطان پوست شیوع بیشتری دارد.

رئیس پژوهشکده سرطان پستان جهاد دانشگاهی با اشاره به گزارش آژانس بین‌المللی ثبت سرطان، افزود: طبق این گزارش، ۵۷ درصد موارد جدید سرطان و ٦۵ درصد مرگ‌های ناشی از سرطان در مناطق در حال توسعه اتفاق می‌افتد. در حال حاضر سرطان عامل ۱۲ درصد از تمامی مرگ‌ها در سراسر جهان بوده و بار جهانی سرطان به دلیل پیری و رشد جمعیت و نیز رفتارهای پرخطر، در حال افزایش است.

کیوان مجیدزاده در گفت‌وگو با ایسنا، افزایش بار ناشی از بیماری‌های مزمن را یکی از بزرگترین چالش‌های نظام بهداشتی در سراسر جهان در قرن ۲۱ ذکر و اظهار کرد: افزایش طول عمر و مدرنیزه شدن سبک زندگی مردم همراه با افزایش تماس با بسیاری از عوامل خطر بروز بیماری‌های مزمن، منجر به تغییر بار ناشی از بیماری‌ها شده و در حال حاضر تهدیدی جدی برای سلامت و طول عمر است.

مجیدزاده با تأکید بر اینکه یکی از مهمترین تهدیدات بازار اقتصاد جهانی، خطرات ناشی از بیماری‌های غیرواگیر و مزمن است، خاطر نشان کرد: بر اساس برآوردها حدود سه‌چهارم کل مرگ‌های جهان در سال ۲۰۳۰ مربوط به بیماری‌های غیرواگیر همچون سرطان، بیماری قلب و عروق خواهد بود و در عین حال تخمین زده می‌شود یک‌سوم تمامی موارد سرطان قابل پیشگیری و یک‌سوم دیگر به شرط تشخیص به‌موقع، بالقوه درمان‌پذیر است.

سرطان، دومین بیماری شایع در کشورهای توسعه یافته

رئیس پژوهشکده سرطان پستان جهاد دانشگاهی با بیان اینکه سرطان پس از بیماری‌های قلبی و عروقی دومین عامل شایع و سومین عامل مرگ در کشورهای کمتر توسعه یافته است، گفت: سازمان جهانی بهداشت اعلام کرده است که ۷/٦ میلیون نفر (حدود ۱۳ درصد از کل مرگ‌ها) مرگ ناشی از سرطان در سال ۲۰۰۸ ثبت شده است. همچنین برآورد شده است که مرگ‌های حاصل از سرطان تا سال ۲۰۳۰ به بیش از ۱۳/۱ میلیون خواهد رسید.

وی ادامه داد: علاوه بر آن ۷۰ درصد از کل مرگ‌های سرطانی در کشورهای با درآمد کم و متوسط اتفاق می‌افتد؛ در حالی که بسیاری از این گروه مرگ‌ها قابل جلوگیری هستند؛ زیرا بیش از ۳۰ درصد سرطان‌ها با سبکل زندگی سالم و با ایمن‌سازی علیه عفونت‌های عامل سرطان (HBV,HPV) قابل پیشگیری هستند ضمن اینکه سایر سرطان‌ها نیز با تشخیص به‌هنگام می‌تواند درمان و مراقبت شوند؛ حتی درد بیمارانی که در مرحله پیشرفته سرطان هستند با مراقبت‌های طب‌تسکینی بهبود می‌یابد.

مجیدزاده با اشاره به تأکید سازمان جهانی بهداشت در سال ۲۰۱۲ در زمینه پیشگیری از سرطان و بالا بردن کیفیت زندگی بیماران سرطانی، خاطر نشان کرد: با کنترل عوامل خطر نزدیک به ٤۰ درصد مرگ ناشی از سرطان قابل پیشگیری خواهد بود و با درمان و تشخیص به‌موقع یک‌سوم بار آن کاهش خواهد یافت از این‌رو تدوین برنامه‌های ملی پیشگیری و کنترل سرطان‌ها از ضرورت‌های بهداشتی هر جامعه و مؤثرترین عامل در راستای کاهش بروز و بار بیماری سرطان محسوب می‌شود.

وی با بیان اینکه در سال ۱۳۸۸ از تعداد کل ۷٤ هزار و ٦۷ مورد سرطان ثبت شده، تعداد ٤۱ هزار و ۱٦۹ مورد (۵۵/۵۸ درصد) آن مربوط به مردان و ۳۲ هزار و ۸۹۸ مورد (٤٤/٤۸ درصد) مربوط به زنان بوده است، اضافه کرد: نسبت جنسیتی بروز سرطان در این سال برابر ۱۲۵ است یعنی در مقابل هر ۱۰۰ بیمار زن، ۱۲۵ بیمار مرد وجود داشته است.

وضعیت شیوع سرطان در استان‌های کشور

رئیس پژوهشکده سرطان پستان جهاد دانشگاهی با بیان اینکه در سال ۱۳۸۸ تعداد ۷ هزار و ۸۲۲ مورد جدید سرطان پستان در ایران شناسایی شد، گفت: شیوع این بیماری در زنان همچنان در رتبه نخست قرار دارد و با "ASR" (میزان شیوع تطبیق داده شده برای سن) معادل ۲۸/۲۵ بالاتر از موارد گزارش شده سرطان پوست است.

مجیدزاده اوج سنی ابتلا به سرطان پستان در ایران را بین سنین ۵۰ تا ۵۵ سال ذکر کرد.

به گفته وی به طور کلی ۱۰ سرطان پوست، پستان، معده، روده، مثانه، پروستات، لنفوم، مری، ریه و لنفوم غیرهوچکین از جمله سرطان‌های شایع در کشور است که میان زنان و مردان شیوع بیشتری دارد.

هزینه‌های درمانی بیماری سرطان

رئیس پژوهشکده سرطان پستان جهاد دانشگاهی به آمارهای ارائه شده از سوی وزارت بهداشت در خصوص هزینه‌های سالانه درمان سرطان در کشور خاطرنشان کرد: هزینه‌های سالانه درمان سرطان در کشور بیش از ۷۰۰ میلیون دلار بوده که برآورد شده است بیش از ۷۰ درصد آن را بیماران و مابقی شامل ۳۰ درصد توسط دولت پرداخت می‌شود.

به گفته وی میزان اهمیت و تأثیر ابتلا به سرطان در فرد و جامعه به حدی است که شبکه پیچیده‌ای از معضلات جسمی، روحی و خانوادگی را در ابعاد انسانی و اجتماعی فراهم می‌آورد و هر بخش هزینه‌هایی در بر دارد که علاوه بر ضرورت انجام محاسبه بار یا برآورد آنها با روش‌های علمی، چالش عظیم تأمین منابع مالی مربوط را برای مردم و سیاستگذاران در پی دارد.

تلاش‌های جهانی برای پیشگیری و کنترل بیماری‌های غیرواگیر

با توجه به اهمیت بیماری‌های غیرواگیر و تأثیر شدیدی که بر ناتوان کردن افراد و همچنین وضعیت اقتصاد کشورها دارد، مجمع جهانی بهداشت برنامه سال ۲۰۰۷ را با عنوان "پیشگیری و کنترل بیماری‌های غیرواگیر، اجرای استراتژی جهانی" اعلام کرد. این استراتژی یک برنامه عملیاتی کامل برای پیشگیری و کنترل بیماری‌های غیرواگیر را نیز به همراه دارد. این برنامه شامل حمایت‌های مورد نیاز در اجرای مؤثر و پایش مداوم، برنامه‌های ملی مبارزه با بیماری‌های غیرواگیر و مدیریت بیماران در معرض خطر است.

در این راستا سازمان جهانی بهداشت نیز هدف‌گذاری روشنی برای کشورهای دنیا انجام داد، مبنی بر اینکه بیماری‌های مزمن باید بین سال‌های ۲۰۰۵ تا ۲۰۱۵ به میزان ۲ درصد در هر سال کاهش یابد. دستیابی به این هدف سبب جلوگیری از مرگ ۳٦ میلیون نفر خواهد شد.

هدف کنترل سرطان، کاهش میزان بروز و مرگ‌ومیر و بهبود کیفیت زندگی بیماران مبتلا به سرطان پستان و خانواده آنهاست. رسیدن به این هدف نیاز به دانش روشن در روند سرطان‌زایی و عواملی دارد که بر سیر بیماری مؤثر بوده ضمن آنکه نیاز به درک فاکتورهای اجتماعی، اقتصادی و سازمانی دارد که مشخص می‌کند چگونه آن دانش می‌تواند استفاده بهینه داشته باشد.

محققان بر این باور هستند که استفاده از کلمه "کنترل" برای سرطان به معنی ایمنی‌زایی و ریشه‌کنی آن همچون بیماری‌های عفونی نیست بلکه به مفهوم تأثیر بر علل و عواقب سرطان است.

نمودار ۱۰سرطان شایع در کل کشور بر اساس مجموع زنان و مردان در سال۱۳۸۸

درصد	میزان شیوع	نوع سرطان
۱۲.۳	۹۱۱۴	سرطان پوست
۱۰.۶	۷۸۲۲	سرطان پستان
۹.۳	۶۸۸۶	سرطان معده
۸.۴	۶۲۱۰	سرطان روده
۶.۲	۴۶۰۱	سرطان مثانه
۵.۲	۳۸۵۶	پرستات
۴.۷	۳۴۶۱	سرطان لنفوم
۴.۵	۳۲۹۷	سرطان مری
۴	۲۹۹۲	سرطان ریه
۳.۲	۲۳۴۵	سرطان لنفوم غیرهوچکین

نمودار ۱۰سرطان شایع کل کشور در زنان در سال ۱۳۸۸

درصد	میزان شیوع	نوع سرطان
۲۳	۷۵۸۲	سرطان پستان
۱۰	۳۳۳۳	سرطان پوست
۸.۵	۲۷۸۳	سرطان روده
۶.۱	۱۹۹۵	سرطان معده
۴.۴	۱۴۴۹	سرطان مری
۴.۱	۱۳۶۰	سرطان غده تیروئید
۴	۱۳۳۰	سرطان خون
۳.۳	۱۰۷۷	سرطان تخمدان
۲.۹	۹۳۸	سرطان مغز
۲.۸	۹۳۷	سرطان رحم

نمودار ۱۰سرطان شایع کل کشور در مردان درسال ۱۳۸۸

درصد	میزان شیوع	نوع سرطان
۱۴	۵۷۸۱	سرطان پوست
۱۱.۹	۴۸۹۱	سرطان معده
۹.۴	۳۸۵۶	پروستات
۹.۱	۳۷۶۴	مثانه
۸.۳	۳۴۲۷	روده
۵.۲	۲۱۳۱	سرطان لنفوم
۵.۲	۲۱۲۴	سرطان ریه
۴.۵	۱۸۴۸	سرطان مری
۳.۶	۱۴۷۹	سرطان لنفوم غیر هوچکین
۳	۱۲۵۰	سرطان مغز

گزارش ویژه

معرفی دانشگاه آزاد اسلامی واحد تویسرکان

واحد تویسرکان در نهم خردادماه ۱۳٦٦ در یک ساختمان استیجاری مربوط به اداره آموزش‌وپرورش به مساحت ۳۰۰ متر مربع تأسیس شد و در ۳ رشته تحصیلی به ریاست مرحوم دکتر مصطفی کیانی آغاز به کار کرد.

در حال حاضر دکتر مجتبی بابایی که در ۲۵ اسفندماه ۱۳۹۲ جایگزین دکتر جامه‌بزرگی شده عهده‌دار ریاست واحد تویسرکان است و در این مدت تعداد ۱۲ رشته تحصیلی از جمله ٦ رشته ارشد به لیست رشته‌های واحد اضافه شده و در مجموع دارای ۸۷ رشته تحصیلی است که به جز مقطع کارشناسی ارشد و رشته‌های پرستاری و مامایی، در تمامی رشته‌ها بدون آزمون در هر نیمسال تحصیلی دانشجو می‌پذیرد.

اساتید هیأت علمی تمام وقت واحد شامل ۷٦ نفر هستند که در طول یکسال گذشته تعداد ٤ نفر از آنها از مرتبه علمی مربی به استادیار ارتقا یافته‌اند و تعداد ۱۹ نفر در مقطع دکتری پذیرفته و مشغول به تحصیل شده و در شرف تبدیل وضعیت به استادیار هستند. تعداد ۹٦ نفر نیز به عنوان استاد حق‌التدریس با واحد تویسرکان همکاری دارند.

واحد تویسرکان با دارا بودن ۵۲ کلاس درسی در ۹ هزار و ۲۹۳ مترمربع، ۷ آزمایشگاه، ۱۳ کارگاه و ۵ سایت کامپیوتری، تعداد ۲ هزار و ۳۲۰ دانشجو در حال تحصیل را در خود جای داده است و از بهمن‌ماه ۹۲ تاکنون تعداد ۸۰۰ نفر فارغ‌التحصیل شده‌اند و در مجموع بیش از ۱۲ هزار و ۳۰۰ نفر از بدو تأسیس تاکنون فارغ‌التحصیل داشته است. دانشجویان دختر ساکن در خوابگاه دخترانه کوثر بیش از ۵۰۰ و دانشجویان پسر ساکن خوابگاه برادران حدود ۲۰ نفر هستند.

تعداد پرسنل رسمی واحد ۵۸ نفر است

تأسیس مدیریت اقتصاد دانش‌بنیان و آغاز فعالیت‌های اقتصادی درآمدزا و در راستای آن کشف زعفران به متراژ ۵ هزار مترمربع در واحد تویسرکان در سال ۹۳ از دیگر اقدامات دکتر بابایی بوده است. طرح تولید پودر نیکل، اختراع پودر مس، طرح قاب تسمه تایم، طرح اجرای گلخانه پرورش گیاهان و گل‌های زینتی، تولید وایتکس بی‌بو و طرح ساخت دست مصنوعی در دستور کار کمیته بهره‌وری واحد تویسرکان قرار دارد و در آینده به اجرا در خواهند آمد.

فضای فرهنگی و ورزشی واحد تویسرکان به تفکیک و به ترتیب ۹٦۰ مترمربع فرهنگی و ۲ هزار و ۲٦۰ مترمربع ورزشی است.

برخی از فعالیت‌های حوزه پژوهشی در یکسال گذشته

تعداد طرح‌های پژوهشی خاتمه یافته و در دست انجام اعضای هیأت علمی تمام‌وقت به شرح ذیل است:

- مقالات "ISI" و نمایه بین‌المللی: ۱۲ عنوان
- مقالات علمی پژوهشی: ۹ عنوان
- مقالات ارائه شده در کنفرانس‌های داخلی: ٤ عنوان
- مقالات ارائه شده در کنفرانس‌های داخلی: ۹ عنوان
- تعداد طرح‌های پژوهشی داخلی پایان یافته: ٦ مورد
- تعداد طرح‌های پژوهشی داخلی در حال اجرا: ۲۹ مورد
- تعداد عنوان کتاب تألیف شده: ۲ جلد
- تعداد پایان‌نامه‌های کارشناسی ارشد دفاع شده: ۵٦ جلد
- نشریات و کتاب‌های دانشجویی منتشر شده در سال تحصیلی گذشته: گاهنامه نشریه یاران توی (فرهنگی اجتماعی) ۱۰۰ تیراژ گاهنامه نشریه آهسته ۱۰۰ تیراژ
- تعداد ۵۱ هزار جلد کتاب فارسی و لاتین در قالب کتاب‌های عمومی و تخصصی در کتابخانه مرکزی موجود است که از این تعداد هزار و ۷۵۰ جلد آن در بخش مرجع قرار دارد. کتابخانه واحد تویسرکان با استفاده از ۲ نرم‌افزار سیمرغ و پارس آذرخش به دانشجویان و مراجعان سرویس‌دهی می‌کند و صدور کارت و تسویه مالی اعضا و شماره و ثبت کتاب‌ها به وسیله این ۲ نرم‌افزار انجام می‌شود. مساحت کل کتابخانه یک هزار و ۱۱۰ مترمربع است.

برخی از برنامه‌های فرهنگی که در طول یکسال گذشته صورت گرفته است:

برگزاری کرسی آزاداندیشی با موضوع: نقد و بررسی شبکه‌های اجتماعی تلفن همراه (وایبر، لاین و تانگو) با حضور استاد محمدا... وردی، برگزاری کرسی آزاد اندیشی با موضوع: اسلام و دموکراسی برای اساتید واحد، اعزام دانشجویان و اساتید به حج عمره، برگزاری جشن ازدواج دانشجویی، برگزاری یادواره شهدای گمنام واحد تویسرکان، برگزاری آزمون قرآن و عترت، برگزاری دعای عرفه، نشست علمی با موضوع چه طور آسیب‌های پیدا و پنهان با حضور دکتر عبدالرضا کردی، رئیس شورای علمی مرکز جهانی مطالعات خانواده در ایران، مراسم جشن آغاز سالتحصیلی و اردوی توجیهی دانشجویان جدیدالورود، نشست علمی با حضور حجت‌الاسلام آقا میری از علمای حوزه علمیه قم با موضوع از عشق تا ازدواج، تجلیل از ۵۰ دانشجوی برتر دانشگاه آزاد تویسرکان به مناسبت ۱٦ آذر و روز دانشجو حرکت دسته عزاداری به مناسبت ماه محرم از داخل دانشگاه تا سطح شهر، برگزاری اردوهای سیاحتی و زیارتی، برگزاری مسابقات کتابخوانی، برگزاری جلسات پاسخ به شبهات اعتقادی دینی و مباحثی از نهج‌البلاغه پس از اقامه نماز جماعت ظهر و عصر در مسجد دانشگاه.

دانشگاه آزاد اسلامی واحد تویسرکان
تاریخ تأسیس: ۱۳٦٦ درجه: بزرگ امتیاز: ۸٤۱/۷۸
فضای آموزشی، رفاهی، ورزشی و... در حال بهره برداری (به مترمربع): ۳۱۰۸۳
مساحت کل دانشگاه: ۱۹۳۱۰۰ مترمربع
زیربنای ساختمانی: ۳۱۰۸۳ مترمربع
نشانی: تویسرکان، بلوار حیقوق نبی(ع) کد پستی: ۸۵۱۸٤-٦۵۸۱٦ صندوق پستی: ۱٦۳
نشانی: تویسرکان، بلوار حیقوق نبی(ع) کد پستی: ۸۵۱۸٤-٦۵۸۱٦ صندوق پستی: ۱٦۳
تلفن: ۳۲۸۸-۰۸۱۳٤۹۲٦٦۳٤ فکس: ۰۸۱۳٤۹۲۵۳۵۳

تعدادی از رشته‌های خاص دانشگاه آزاد اسلامی واحد تویسرکان

ارشد شیمی معدنی	کارشناسی پیوسته مامایی	کارشناسی پیوسته شیمی فناوی اطلاعات
ارشد فقه و مبانی حقوق	مهندسی تکنولوژی برق- قدرت	کارشناسی پیوسته مدیریت بازرگانی
ارشد حسابداری	کارشناسی پیوسته مهندسی مکانیک	کارشناسی پیوسته حسابداری- حسابرسی
ارشد علم اطلاعات و دانش شناسی (کتابداری)	کارشناسی پیوسته مهندسی رباتیک	کارشناسی پیوسته حسابداری- مالیاتی
ارشد آموزش زبان انگلیسی	کارشناسی پیوسته پرستاری	کارشناسی پیوسته مهندسی اپتیک و لیزر
ارشد مدیریت دولتی	کارشناسی مهندسی پیوسته معماری	مهندسی تکنولوژی برق- شبکه‌های انتقال و توزیع
ارشد کامپیوتر- نرم‌افزار	کارشناسی مهندسی عمران	کارشناسی پیوسته مهندسی برق- قدرت
ارشد برق قدرت	کارشناسی علوم قرآن و حدیث	مهندسی تکنولوژی مخابرات- انتقال
کارشناسی پیوسته شیمی- فناوری اطلاعات	کاردانی پیوسته مکانیک خودرو	مهندسی تکنولوژی مخابرات- سوئیچ
کارشناسی پیوسته شیمی کاربردی	کاردانی پیوسته الکتروتکنیک	کارشناسی پیوسته و ناپیوسته مهندسی نرم‌افزار کامپیوتر

نیش و نوش

قانون: حذف یارانه‌ها یعنی جریمه تحصیل‌کرده‌ها
یعنی تحصیل‌کرده‌ها قشر ثروتمند ما رو تشکیل می‌دن؟!

سپید: تغذیه گوسفندان از زباله‌های بیمارستانی تکذیب شد
خدا کنه! ولی تا نباشد چیزکی مردم نگویند چیزها!

قانون: ریل‌گذاری اقتصادی دولت در مجلس
مگه از مسیر عادی بستن که مجبور به ریل‌گذاری شد!

تابناک: تحلیل چینی از مذاکرات
بدون شرح!

آرمان: تخریب وزارت ارشاد با انتشار فیلم‌های دروغ
واقعاً که! به چه قیمتی... ؟!

آفتاب: آخرین جزئیات از پرونده اسیدپاشی اصفهان
مگه هنوز هم پیگیری می‌شه! گفتیم لابد بی‌خیال شدن!

روند سپرده‌گذاری در بانک‌ها، کند شد
ببخشید! باید پول باشه که پس‌انداز کرد!

ابرار: آیا با هزار میلیارد تومان می‌شود مشکل اشتغال ۸ میلیون نفر را حل کرد؟!
با اعتماد به نفسی که در برخی از مدیران وجود داره، میشه!

ایران: یارانه درمان برای خوزستانی‌ها
خوبه! حداقل کمی جبران خسارت میشه!

جوان: ۴۲ درصد تریاک جهان در ایران مصرف می‌شود؟!
اگه مواد مخدر صنعتی رو هم حساب کنیم که فاجعه است!

جوان: دولت جرات اجرای فاز سوم هدفمندی را ندارد
از دولت‌های گذشته یاد بگیرید که با افتخار اجرا می‌کردن!

راه مردم: مواد غذایی و آشامیدنی چقدر گران شد؟
بستگی به سلایق تصمیم‌گیران داره مردم که براشون مهم نیستن!

سپید: سلامت جامعه بازنده شد
آخه قدیم‌ها از روغن پالم، خمیر مرغ، مرغ سرب دار و... خبری نبود!

معارف

آخرت‌گرایی از دیدگاه نهج‌البلاغه

احمد حبیبیان

" ثمَّ حَمَلوهُ الی مَخَطّفی فی الارض، فَاَسْلَموهُ فیه الی عَمَلِه و انقطعُوا عَن زَورَتِه "(خطبه ۱۰۹). (سپس او را به زمینی می‌برند که با خط مشخص شده و در آن او را به کردارش وا می‌گذارند و از دیدارش می برند).

این عبارات در ارتباط با موقعی است که مرده را به خاک سپرده و او را در عالم برزخ به اعمالش وا می‌گذارند تا روز قیامت فرا رسد. در عالم برزخ هنوز پرونده عمل انسان بسته نشده و سرنوشت نهایی او در قیامت رقم می‌خورد.

"حتّی اذا بَلَغَ الکتابُ اَجَلَه، و الامُر مقادیَره، و اُلحِقَآخِرُ الخَلقِ بأوَّلِه، و جاءَ مِن امرِالله ما یریدُهُ من تجدید خَلقه؛اَماد السَّماءُ و فَطَرَ ها و اَرَجَّ الارضِ و اَرجَفَها وَقَلع جبالَها و نَسَفَها، و دَکَّ بَعضُها بَعضًا مِن هیبَةِ جلالَتِه، و مَخوفِ سَطوَتِه، و اَخرَجَ مَن فیها" (خطبه ۱۰۹).

(تا وقتی که سرنوشت به پایان آید (و نامه اعمال بسته شود) و کار به اندازه خود رسد و آخر آفرینش به آغاز آن بپیوندد و از فرمان الهی آن پیش آید که برای نوآفرینی خود اراده کند آسمان را به حرکت درآورد و آن را بشکافد؛ زمین را بجنباند و بلرزاند و کوه‌های آن را برکنده و بپراکند و از هیبت جلالت و سطوت ترسناک او برخی کوه‌ها به برخی دیگر کوبیده شود و هر که را در آسمان و زمین باشد بیرون آورد).

دوران برزخ سرانجام به پایان می‌رسد و پرونده اعمال هم بسته می‌شود و آنگاه قیامت آشکار می‌شود.

منظور امام علی(ع) از الحاق آخر آفرینش به اول آن این است که برای خداوند متعال تمام آفرینش با تمام طول مدت آن یک لحظه بیش نیست "و امرنا الّا واحد" گویی اول آن آخر است و آخر آن اول، کما اینکه فرمود: "یوم نطوی السّماء کطیّ السِّجلِ لِلْکُتُب" (انبیاء ۱۰٤) (روزی که آسمان را مانند طومار کتاب‌ها درهم در می‌نوردیم).

بار دیگر اراده خداوند متعال بر این تعلق می‌گیرد که آفرینش جهان را همان طور که در آغاز آفریده بود دوباره از سر گیرد اما نه به صورت اول که بی‌سابقه بود بلکه به صورت اعاده و بازگشت؛ یعنی آنچه که خلق کرده بود یکسره متلاشی می‌شود و از آنچه که می‌ماند آفرینش و خلقتی جدید قدم به عرصه وجود می‌گذارد.

اینکه جهان معدوم شود و جهان دیگر ساخته شود؛ یا اینکه معدوم اعاده شود مورد قبول حکمای گرانقدر اسلام نظیر شیخ الرئیس بوعلی سینا و ملاصدرای شیرازی نیست، زیرا اعاده معدوم از نظر عقلی کاملا مردود است.

لذا جهان فعلی ما با حرکت جوهری و ذاتی خود به سوی قیامت پیش می رود و این فناها و فسادها در واقع نسبی است و عدم نیست، بلکه نقطه‌ها و ریز نگاه‌هایی است که سابق را به لاحق متصل می‌کند.

ارتباط باسرویس جامعه:
ejtemaei@hamedanpayam.com

پیام تاریخ، تمدن و فرهنگ مادستان
The Message Of Madestan's History & Civilization & Culture
روزنامه همدان پیام
۱۰
سه‌شنبه ● ۲۸ بهمن‌ماه ۱۳۹۳ ● شماره ۲۲۹۱

اقتصاد

eghtesad@hamedanpayam.com

اما و اگرهای مهار تورم در سال ۹۴

اگرچه دولت روحانی قول داده است که تورم را تا پایان سال به کمتر از ۱۵ درصد برساند، اما بسیاری از کارشناسان می‌گویند که تورم به پوسته سخت خود رسیده است و باید دولت از این پس، سیاست‌های بسیار دقیق و البته موشکافانه‌ای در نظر بگیرد که بتواند تورم را کنترل کند.
به گزارش تابناک، کارشناسان اقتصادی بر این باورند دیگر ممکن است سیاست‌های قبلی دولت جواب ندهد و عواملی که افزایش یا کاهش دهنده تورم هستند، به سختی کنترل خواهند شد، ضمن اینکه نفت نیز به شدت با کاهش قیمت مواجه بوده و این امر، تزریق ارز به بازار را تا اندازه‌ای با محدودیت مواجه می‌سازد. باید منتظر ماه‌های آینده نشست تا دید عوامل درونی و بیرونی اقتصاد ایران، چه تورمی را برای کشور در سال ۹۴ رقم خواهد زد.

افزایش ۵ درصدی قیمت انواع سوخت از اول فروردین ۹۴

وکلای ملت در بخش درآمدی بند "ی" تبصره ۲ با افزایش محل افزایش ۵ درصدی قیمت هر لیتر فرآورده‌های نفتی موافقت کردند. در صورت تصویب نهایی بخش هزینه‌ای این بند، شرکت ملی پالایش و پخش فرآورده‌های نفتی ایران مکلف می‌شود نسبت به نوسازی و توسعه شبکه خطوط لوله انتقال نفت خام، میعانات گازی و فرآورده‌های نفتی و تأمین منابع مالی سهم دولت در توسعه پالایشگاه‌ها و زیرساخت‌های تأمین، ذخیره‌سازی و توزیع فرآورده اقدام کند و منابع مورد نیاز را از محل افزایش ۵ درصدی به قیمت هر لیتر فرآورده‌های نفتی تأمین کند. به گزارش تسنیم، نمایندگان مجلس شورای اسلامی در ادامه جلسه علنی صبح دیروز پارلمان بررسی بخش‌های درآمدی لایحه بودجه سال ۱۳۹۴ کل کشور را ادامه دادند.

خبر

۴ میلیون دلار فرش دستبافت از گمرک همدان صادر شد

بیش از ۴ میلیون دلار فرش دستبافت از گمرک همدان صادر شد و آلمان کشور هدف صادراتی فرش همدان است.
سرپرست تجارت خارجی استان همدان با بیان این مطلب با اشاره به اینکه نزدیک به ۵۰ هزار بافنده در استان همدان فعالیت می‌کنند، اظهار کرد: براساس این توانمندی همدان ظرفیت صادرات فرش دستبافت با کیفیت به سایر کشورها را دارد.
سید باقر حسینی در گفت‌وگو با تسنیم، با اشاره به اینکه در ۱۰ ماهه امسال ۳ میلیون و ۲۰۰ هزار دلار فرش دستبافت از استان همدان صادر شده بود، گفت: در بهمن‌ماه نیز ۸۱۹ هزار دلار فرش از گمرک استان همدان به کشور آلمان صادر شده و صادرات فرش استان به بیش از ۴ میلیون دلار رسیده است.
حسینی صادرات فرش دستبافت در بهمن‌ماه امسال را ۱۵ هزار و ۵۰۰ کیلوگرم دانست و گفت: این میزان در قالب ۱۸۰ پالت به کشور آلمان صادر شده است و امیدواریم تا پایان سال به هدف‌گذاری ۵ میلیون دلاری صادرات فرش دستبافت همدان دست پیدا کنیم.
وی با تصریح بر اینکه صادرات استان همدان از سال ۸۹ روند نزولی پیدا کرده و با مشکل جدی مواجه شده است، عنوان کرد: در سال‌های ۸۷ و ۸۸ نزدیک به ۱۳ میلیون دلار فرش دستبافت از همدان به کشورهایی همچون کانادا و آمریکا صادر می‌شد.
سرپرست تجارت خارجی سازمان صنعت و معدن استان همدان تأکید کرد: با وضع تحریم‌های سخت صادرات فرش دستبافت استان همدان در سال ۸۹ با ۴۵ درصد کاهش به ۷ میلیون دلار رسید که تأثیر منفی بر تولید نیز بر جای گذاشت.
وی با اشاره به اینکه روند کاهش صادرات فرش با سخت‌گیری در تحریم‌ها ادامه داشت، بیان کرد: این در حالی بود که صادرات فرش دستبافت استان همدان در سال ۹۰ به ۵ میلیون دلار کاهش یافته و در اوج ناباوری در سال ۹۱ با ۸۸ درصد کاهش صادرات فرش دستبافت همدان به ۶۸۸ هزار دلار رسید.
حسینی بیان کرد: شرایط دشوار برای صادرات فرش دستبافت تا سال گذشته نیز ادامه داشته و شاهد کاهش صادرات فرش به ۳۰۰ هزار دلار بودیم که در مقایسه با مدت مشابه سال گذشته ۵۰ درصد از نظر وزنی و ارزشی کاهش داشت.
سرپرست تجارت خارجی استان همدان عنوان کرد: این شرایط در حالی رقم می‌خورد که تجار استان همدان با سخت شدن شرایط تحریم منفعل‌تر شده و در زمینه صادرات فرش دستبافت همدان اقدامی نمی‌کردند.
وی اظهار کرد: امسال با وجود تحریم‌ها، تجار استان همدان فعال شده و شاهد صادرات بیش از ۴ میلیون دلار فرش دستبافت از همدان هستیم، البته این میزان نیز برای استان همدان رضایت‌بخش نبوده، لازم است تا حداقل صادرات فرش دستبافت همدان به جایگاه سابق خود بازگردد.
حسینی با اشاره به اینکه زمینه برای صادرات فرش دستبافت از استان همدان وجود دارد، بیان کرد: باید تلاش لازم برای تقویت صادرات فرش استان همدان انجام شود؛ زیرا این امر موجب افزایش تولید و اشتغال بیشتر می‌شود.

طلا و ارز

نوع طلا و ارز	قیمت فروش(ریال)
سکه تمام بهار طرح قدیم	۹,۸۸۰,۰۰۰
سکه تمام بهار امامی	۹,۸۹۰,۰۰۰
سکه نیم بهار	۴,۹۸۰,۰۰۰
سکه ربع بهار	۲,۷۰۰,۰۰۰
یک گرمی	۱,۷۳۰,۰۰۰
یک گرم طلای ساخته نشده ۱۸ عیار	۱,۰۱۰,۱۷۰
اسکناس بازار	۳۴,۲۲۰
اسکناس حواله	۳۴,۸۴۰

رئیس اتحادیه نانوایان همدان:

کیفیت و خدمات بهتر رمز موفقیت نانوایی است

با وجود اینکه در سال‌های اخیر برنج در میان خانواده‌های ایرانی جای خود را به عنوان قوت روزانه باز کرده اما نان، همچنان مثل گذشته جایگاه قبل خود را در جامعه ایرانی حفظ کرده است و نمی‌توان از مصرف روزانه آن گذشت، مگر اینکه شرایط خاصی ایجاد شود. جایگاه نان در فرهنگ دینی ما نیز بزرگ و والاست. در حدیثی از پیامبر اسلام(ص) آمده است: اگر نان نبود، نه نماز می‌خواندیم، نه روزه می‌گرفتیم و نه واجبات پروردگار بزرگ خود را ادا می‌کردیم.
در احادیث دیگر همواره بر اهمیت و ارزش نان به عنوان بهترین غذا تأکید شده است.
در این راستا هر روز تعداد زیادی از مردم همدان، به ۴۵۰ واحد نانوایی شهرستان مراجعه می‌کنند تا نیاز روزانه خود به انواع نان را برطرف کنند. انواع نان از لواش، سنگک، فانتزی، بربری، تافتون و گرده در همدان مصرف می‌شود که در این میان نان سنگک طرفداران زیادی بین خانواده‌های همدانی دارد.
رئیس اتحادیه نانوایان همدان با تأیید این موضوع می‌گوید: مردم ما هنوز هم طرفدار نان‌های سنتی خصوصا سنگک هستند و اغلب آنها نان‌های تهیه شده با چونه‌گیرهای اتوماتیک در نانوایی‌ها را نمی‌پسندند، نان‌های فانتزی هم مشتری‌های خودشان را دارند و عامه‌پسند نیستند؛ زیرا عمده مصرف این نوع نان‌ها در تهیه ساندویچ است و با غذاهای سنتی جور در نمی‌آید.
حسین شوندی با بیان اینکه ۴۵۰ واحد خبازی زیرنظر این اتحادیه فعالیت می‌کنند، افزود: این واحدها در رسته‌های لواش، سنگک، بربری، گرده‌پزی، فانتزی، علافی و تافتون فعالیت می‌کنند و حدود ۷۰۰ نفر اشتغالزایی داشته‌اند.
وی با تأکید بر رعایت وزن استاندارد چونه در نانوایی‌ها، گفت: وزن چونه لواش ۱۸۰ گرم و وزن سنگک ۶۵۰ گرم است.
شوندی درخصوص قیمت فعلی نان در همدان گفت: در حال حاضر قیمت نان لواش ۱۷۵ تومان، سنگک ۵۵۰ تومان، بربری ۴۵۰ تومان، تافتون ۳۲۰ تومان، نان باگت ۳۰۰ تومان و گرده ۷۰۰ تومان است.
وی درباره افزایش قیمت نان در سال جاری، بیان کرد: افزایش ۳۰ درصدی قیمت نان در پاییز امسال در پی افزایش قیمت انجام شد به طوری که قیمت هر کیلو آرد ۲۴۰ تومان افزایش یافت و از سوی دیگر با وجود تورم و افزایش قیمت آب، برق، گاز و دستمزد کارگران، قیمت نان در ۲ سال گذشته هیچ تغییری نداشت که این موضوع موجب ایجاد فشار اقتصادی بر صنف نانوایان شده بود؛ بنابراین افزایش ۳۰ درصدی قیمت نان در سال جاری تنها توانست بخشی از هزینه‌های تأمین آرد و کارگر را تأمین کند و سود کمی برای نانوا دارد.
رئیس اتحادیه نانوایان همدان با اشاره به دستورالعمل دولت مبنی بر آزادسازی قیمت نان در سال ۹۴، گفت: آزادسازی قیمت نان موجب افزایش رقابت در صنف نانوایان و افزایش خدمات و کیفیت نان می‌شود زیرا واحدهای نانوایی با افزایش کیفیت مشتری‌های بیشتری خواهند داشت و واحدهایی که نان بی‌کیفیت تولید می‌کنند از گردونه رقابت حذف می‌شوند که این در نهایت به نفع مردم است.
شوندی افزود: آزادسازی قیمت نان در ۳ فاز با اعلام دولت انجام می‌شود و اکنون ۴ واحد گرده‌پزی و ۲۵ واحد نان فانتزی در همدان، نان را با قیمت آزاد به مردم عرضه می‌کنند.
شوندی با تأکید بر افزایش بازرسی‌ها پس از افزایش قیمت نان، بیان کرد: شدت بازرسی‌ها از پاییز افزایش یافته است و اکیپی متشکل از سازمان صنعت،معدن و تجارت، اتاق اصناف، اتحادیه نانوایان و تعزیرات استان همدان به صورت روزانه در چند نوبت از واحدهای مختلف نانوایی بازرسی می‌کنند.
وی گفت: در صورت تخلف، فرد دارای مجوز واحد صنفی جریمه نقدی می‌شود و اگر ۳ بار تخلف کند واحد صنفی مربوط پلمب می‌شود.
شوندی به خبازان همدانی توصیه کرد با توجه به در پیش داشتن مرحله آزادسازی قیمت نان و آغاز رقابت سخت نانوایان برای جذب مشتری، در تولید نان با کیفیت وخدمات بهتر تلاش بیشتری کنند زیرا کاهش کیفیت نان برای تعدادی از نانوایی‌ها مشکل‌ساز خواهد شد.
وی با قدردانی از مردم جهت اینکه با نانوایان رابطه دوستانه خوبی برقرار کرده‌اند، گفت: یک خسته نباشید مشتری می‌تواند انرژی نانوا را مضاعف کند و روحیه نشاط به او ببخشد.
شوندی در خصوص اتحادیه نانوایان همدان نیز اظهار کرد: این اتحادیه از آذرماه سال ۵۱ تأسیس شد و در حال حاضر با ۵ نفر هیأت مدیره متشکل از حسین شوندی رئیس اتحادیه، ابوذر گل‌محمدی نایب رئیس، ولی‌ا... مرادی‌نصرت خزانه دار، حسن شاه‌محمدی بازرس و لطفا... عبدالرحمانی منشی در محل خیابان شهدا فعالیت خود را ادامه می‌دهد.

خبر

طرح مسکن اجتماعی هفته آینده نهایی می‌شود

طرح مسکن اجتماعی تا هفته آینده نهایی می‌شود؛ اما هنوز دولت درباره میزان دقیق واحدهای مسکونی که قالب طرح اجتماعی ساخته خواهد شده به جمع‌بندی نهایی نرسیده است.
معاون امور مسکن و ساختمان وزیر راه‌وشهرسازی با بیان این مطلب، اظهار کرد: مراحل نهایی طرح مسکن اجتماعی در حال طی شدن است و حداکثر تا هفته آینده نهایی می‌شود.
حامد مظاهریان در گفت‌وگو با تسنیم افزود: عدد مربوط به ساخت مسکن هنوز نهایی نشده و مذاکرات در این رابطه با وزارت تعاون در حال انجام است.
وی پیش‌تر با بیان اینکه در طرح مسکن اجتماعی ۱۰۰ تا ۳۰۰ هزار واحد مسکن ساخته خواهد شد، گفته بود: مسکن اجتماعی برای ۲ دهک پایین جامعه است و امیدواریم بتوانیم سال آینده آن را عملیاتی کنیم. این طرح برای افرادی است که هیچ آورده‌ای نداشته، حتی امکان تهیه وثیقه جهت اخذ تسهیلات را ندارند، اصطلاحاً می‌گویند بانک‌پذیر هم نیستند. طبقه مستضعفی که دولت ناگزیر است با دخالت مستقیم نقش اصلی را در تأمین مسکن آنها ایفا کند.
علی ربیعی، وزیر تعاون، کار و رفاه اجتماعی نیز پیش‌تر درباره مسکن اجتماعی (مسکن امید) به تسنیم گفته بود: این طرح در چند بخش دنبال می‌شود که یکی از آنها مسکن کارگری و دیگری مسکن معلولان است. در مرحله نخست بحث مسکن معلولان را آغاز کرده‌ایم، با توجه به اینکه مشکلات خانواده‌های معلول بسیار زیاد است تاکنون ۸ هزار و ۵۵۰ خانوار دارای بیش از ۲ معلول را شناسایی کرده‌ایم.
وی با بیان اینکه با همکاری بنیاد مسکن، بنیاد مستضعفان و وزارت راه و شهرسازی قصد داریم در چند سال آینده تمام این افراد صاحبخانه شوند، تأکید کرد: بسته بعدی در راستای طرح مسکن امید، مسکن کارگری است که این موضوع را با شناسایی دهک‌های پایین آغاز خواهیم کرد و در نهایت بسته را به صورت کلی در شورای عالی رفاه رونمایی می‌کنیم.

کاهش اشتغال در جوازهای صنعتی جدید

رشد اقتصادی بخش صنعت در ۲ سال گذشته نوسانی ۱۵ درصدی را تجربه کرده است و در حالی در ۶ ماهه نخست سال جاری به ۶/۵ درصد رسیده که باید برای روشن شدن وضعیت دقیق صنعت کشور تا اعلام رشد سالانه صبر کرد. البته به‌رغم افزایش رشد اقتصادی در این بخش صنعت، میزان اشتغال در زمینه جوازهای تأسیس و پروانه‌های بهره‌برداری با کاهش روبه‌رو بوده است.
به گزارش ایسنا، در شرایطی که در سال ۱۳۹۰ رشد اقتصادی کشور رقم ۴/۳ درصد را به خود اختصاص داده بود، نقش ۵/۶ درصدی صنعت از رشد اقتصادی نکته مثبتی برای این عرصه به شمار می‌رفت. اما با سقوط نرخ رشد اقتصادی در سال ۱۳۹۱، نقش پررنگ بخش صنعت در این زمینه بیش از پیش نمایان شد؛ به طوری که نرخ رشد اقتصادی در این سال به منفی ۶/۸ درصد رسید که در تاریخ جمهوری اسلامی بی‌سابقه بوده است. در همین زمان نرخ رشد اقتصادی بخش صنعت نیز به منفی ۸/۵ درصد کاهش پیدا کرد تا نرخ رشد این بخش تنها در یک سال سقوطی ۱۲/۴ درصدی را تجربه کند.
براساس آخرین آمار وزارت صنعت، معدن و تجارت در ۹ ماهه امسال ۱۲ هزار و ۶۴۶ جواز تأسیس صادر شده که این رقم در مدت مشابه سال گذشته ۱۴ هزار و ۳۹ مورد بوده است و همین امر کاهش ۹/۹ درصدی صدور جوازهای تأسیس در این مدت را نشان می‌دهد. اما در عین حال تعداد جوازهای تأسیس صادره در آذرماه امسال نسبت به آبان‌ماه ۲۸/۷ درصد افزایش یافته و از هزار و ۲۷۹ مورد به هزار و ۶۴۶ مورد رسیده است.
از سوی دیگر در ۹ ماهه نخست امسال نسبت به مدت مشابه سال گذشته تعداد پروانه‌های بهره‌برداری با افزایش از هزار و ۸۶۱ پروانه به ۲ هزار و ۲۳۰ پروانه رشد ۱۹/۸ درصدی داشته است.
این در حالی است که میزان اشتغال در جوازهای تأسیس صادره در این مدت ۱۵/۷ درصد و در پروانه‌های بهره‌برداری ۴ درصد کاهش یافته است. به این ترتیب آمار نشان می‌دهد به‌رغم افزایش رشد اقتصادی در بخش صنعت و تعداد پروانه‌های بهره‌برداری صادر شده، میزان اشتغال در این حوزه در زمینه جوازهای تأسیس و پروانه‌های بهره‌برداری با کاهش روبه‌رو بوده است.

گسترش روابط تجاری همدان با «بنگلور» هندوستان

روابط تجاری اتاق همدان با شهر بنگلور هندوستان توسعه می‌یابد و کارخانه پیشرفته زباله‌سوز با سرمایه‌گذاری هندی‌ها در همدان ایجاد می‌شود.
رئیس اتاق بازرگانی استان همدان با اشاره به سفر احمد افخم‌رضا، رئیس اتاق بازرگانی بنگلور هندوستان به استان همدان، اظهار کرد: روابط اتاق بازرگانی استان همدان با تجار شهر بنگلور هندوستان از اردیبهشت‌ماه امسال شدت بیشتری گرفته و تاکنون ۳ سفر از سوی هر ۲ طرف انجام شده است.
سید مجید موسوی در گفت‌وگو با تسنیم، با بیان اینکه سرمایه‌گذاری مهمترین اولویت و محور در استان همدان است، گفت: اتاق بازرگانی استان همدان نیز در راستای این محور اقدامات مهمی را در جذب سرمایه‌گذاری خارجی داشته و یکی از مهمترین موارد آن جذب سرمایه‌گذاران از ایالت بنگلور هند است.
وی با اشاره به اینکه رئیس اتاق بازرگانی بنگلور هند در این سفر دیداری با نماینده ولی‌فقیه در استان و امام جمعه همدان داشت، افزود: در این دیدار رئیس اتاق بنگلور دعوت‌نامه رسمی سفر به این شهر را به آیت‌ا... محمدی تقدیم کرد.
رئیس اتاق بازرگانی، صنایع، معادن و کشاورزی همدان بیان کرد: شهر بنگلور یکی از شهرهای مسلمان هندوستان بوده که مدارس و دانشگاه‌های این شهر مبانی اسلام را به طور کامل به دانش‌آموزان و دانشجویان خود آموزش می‌دهند.
موسوی با تأکید بر اهمیت موضوعات اقتصادی و کسب ثروت برای استان از طریق کشورهای دارای پتانسیل همسایه، بیان کرد: در این سفر زمینه ارتباط فرهنگی و اقتصادی بین استان همدان و بنگلور هند ارزیابی شد.
وی عنوان کرد: در این دیدار توافق‌های اولیه برای ایجاد صنایع زباله‌سوز مبتنی بر تکنولوژی و دانش روز در شهر همدان صورت گرفت و قرار شده تا در صوت توافق نهایی کارخانه زباله‌سوز با سرمایه‌گذاری کامل هندی‌ها در همدان عملیاتی شود.
موسوی با بیان اینکه هندی‌ها در زمینه ایجاد صنایع زباله‌سوز تجربه و سرمایه خوبی دارند، اظهار کرد: این سرمایه‌گذاران از جمع‌آوری تا بازیافت زباله و تولید انرژی از آن را متعهد می‌شوند.

همدان مرکز خرید تخصصی ندارد

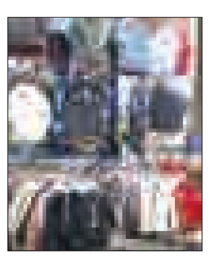

نبود مراکز خرید تخصصی رونق کسب‌وکار را زیر سؤال می‌برد و یکی از مشکلات اصلی اصناف است.
رئیس اتاق اصناف همدان با بیان این مطلب، گفت: اصناف سال‌هاست خواستار اصلاح نظام تجاری بوده و این موضوع را با شهرداری و شورای شهر نیز مطرح کرده است.
حمیدرضا فرسایی‌وحید در گفت‌وگو با ایسنا، عنوان کرد: فعالیت رسته‌های مختلف صنفی در مراکز تجاری بدون درنظر گرفتن شرایط آن مرکز مشکلات عدیده‌ای برای اصناف به وجود آورده است.
وی ادامه داد: ایجاد مراکز خرید دارای استانداردهای خاصی است و این درحالی است که مراکز خرید باید تابع نظام تجاری قرار گیرند و استانداردهای جهانی در این حوزه لحاظ شود.
رئیس اتاق اصناف همدان خاطرنشان کرد: در فعالیت واحدهای صنفی در مراکز خرید باید به این نکته توجه شود که آیا رکود یا رونق کسب‌وکار را به دنبال خواهد داشت یا اینکه رونق کسب و کار را زیر سؤال می‌برد.
فرسایی‌وحید با اشاره به اینکه تنها نهادی که در این زمینه می‌تواند کاری بکند شهرداری و شورای شهر است، ادامه داد: پروانه‌ای که از طریق شهرداری به واحدهای صنفی داده می‌شود باید با نظارت اصناف و طبق نیاز شهر داده شود.

پرونده مسکن مهر بسته می‌شود

بهره برداری از تمامی‌طرح‌های مسکن مهر تا پایان سال ۹۴ به اتمام می‌رسد و پرونده این طرح در کشور بسته می‌شود.
معاون وزیر راه و شهرسازی و مدیرعامل سازمان ملی زمین و مسکن گفت: پیشرفت اجرایی طرح‌های مسکن مهر در کشور به طور متوسط نزدیک به ۹۰ درصد است.
به گزارش ایرنا؛ سیدمحمد پژمان ادامه داد: وزارت راه و شهرسازی مصمم است که در سایت‌های مسکن مهر بدون تأمین خدمات زیربنایی، واحدی افتتاح و تحویل مردم نشود. معاون وزیر راه و شهرسازی با اشاره به اینکه مراحل تدوین برنامه جامع خانه دار شدن خانوارهای ایرانی تا پایان امسال نهایی می‌شود، اظهار کرد: بر اساس این برنامه سالانه یک میلیون و ۱۰۰ هزار مسکن با همکاری بخش‌های مرتبط در کشور تولید می‌شود.

مفقودی
کارت دانشجویی مصطفی تقی‌آبادی فرزند محمدجواد به شماره دانشجویی ۹۱۱۲۹۸۰۰۱۳ به شماره ملی ۵۵۶۰۱۷۱۴۵۱ رشته مهندسی عمران دانشگاه بوعلی‌سینا فنی و مهندسی کبودراهنگ مفقود گردیده و از درجه اعتبار ساقط می‌باشد.

مفقودی
کارت دانشجویی الهام فخاری‌زاده شیرازی فرزند اسماعیل به شماره شناسنامه ۲۲۹۷۹۷۱۵۹۱ رشته هواشناسی کشاورزی دکترا دانشگاه بوعلی سینا به شماره دانشجویی ۹۲۱۴۱۹۸۰۰۲ مفقود گردیده و از درجه اعتبار ساقط می‌باشد

اداره ثبت اسناد و املاک حوزه ثبت ملک کبودراهنگ
هیات موضوع قانون تعیین تکلیف وضعیت ثبتی اراضی و ساختمان‌های فاقد سند رسمی
آگهی موضوع ماده ۳ قانون و ماده ۱۳ آیین‌نامه قانون تعیین تکلیف وضعیت ثبتی اراضی و ساختمان‌های فاقد سند رسمی
برابر رأی شماره ۱۳۹۳۶۰۳۲۶۰۰۲۰۰۰۸۲۱-۱۳۹۳/۱۱/۰۸ هیأت اول موضوع قانون تعیین تکلیف وضعیت ثبتی اراضی و ساختمان‌های فاقد سند رسمی مستقر در واحد ثبتی حوزه ثبت ملک کبودراهنگ تصرفات مالکانه بلامعارض متقاضی آقای غلامحسین جعفری فرزند حسینعلی به شماره شناسنامه ۹۸۷ صادره از گل‌تپه در یک قطعه زمین مزروعی به مساحت ۱۷۵۸۷۲/۷۰ مترمربع پلاک ۱۹۰ فرعی از ۱۹۵ اصلی واقع در روستای طراقیه خریداری از مالک رسمی آقایان گلشنعلی و حسینعلی جعفری محرز گردیده است. لذا به منظور اطلاع عموم مراتب در دو نوبت به فاصله ۱۵ روز آگهی می‌شود، در صورتی که اشخاص نسبت به صدور سند مالکیت متقاضی اعتراضی داشته باشند می‌توانند از تاریخ انتشار اولین آگهی به مدت دو ماه اعتراض خود را به این اداره تسلیم و پس از اخذ رسید، ظرف مدت یک ماه از تاریخ تسلیم اعتراض، دادخواست خود را به مراجع قضایی تقدیم نمایند. بدیهی است در صورت انقضای مدت مذکور و عدم وصول اعتراض طبق مقررات سند مالکیت صادر خواهد شد.
تاریخ انتشار نوبت اول: ۱۳۹۳/۱۱/۱۳
تاریخ انتشار نوبت دوم: ۱۳۹۳/۱۱/۲۸
قدیر یوسفی‌نیا، رئیس ثبت اسناد و املاک کبودراهنگ

اداره ثبت اسناد و املاک حوزه ثبت ملک کبودراهنگ
هیات موضوع قانون تعیین تکلیف وضعیت ثبتی اراضی و ساختمان‌های فاقد سند رسمی
آگهی موضوع ماده ۳ قانون و ماده ۱۳ آیین‌نامه قانون تعیین تکلیف وضعیت ثبتی اراضی و ساختمان‌های فاقد سند رسمی
برابر رأی شماره ۱۳۹۳۶۰۳۲۶۰۰۲۰۰۰۸۲۲-۱۳۹۳/۱۱/۰۸ هیأت اول موضوع قانون تعیین تکلیف وضعیت ثبتی اراضی و ساختمان‌های فاقد سند رسمی مستقر در واحد ثبتی حوزه ثبت ملک کبودراهنگ تصرفات مالکانه بلامعارض متقاضی آقای ناصر زارعی گلرخ فرزند اروجعلی به شماره شناسنامه ۸۵۷ صادره از گل‌تپه در یک قطعه زمین مزروعی به مساحت ۱۴۶۵۷۸/۴۰ مترمربع پلاک ۲۹۸ فرعی از ۳۳۰ اصلی واقع در روستای قهوردعلیا خریداری بالواسطه از مالکان رسمی آقایان بخشعلی کیهانی رئوف، محمدرضا زبرجدی افضل، قربان امینی خجسته، محمدرضا زیوری شفق، سیف‌اله زارعی و رحمتعلی فرزند محرمعلی محرز گردیده است.
لذا به منظور اطلاع عموم مراتب در دو نوبت به فاصله ۱۵ روز آگهی می‌شود، در صورتی که اشخاص نسبت به صدور سند مالکیت متقاضی اعتراضی داشته باشند می‌توانند از تاریخ انتشار اولین آگهی به مدت دو ماه اعتراض خود را به این اداره تسلیم و پس از اخذ رسید، ظرف مدت یک ماه از تاریخ تسلیم اعتراض، دادخواست خود را به مراجع قضایی تقدیم نمایند. بدیهی است در صورت انقضای مدت مذکور و عدم وصول اعتراض طبق مقررات سند مالکیت صادر خواهد شد.
تاریخ انتشار نوبت اول: ۱۳۹۳/۱۱/۱۳
تاریخ انتشار نوبت دوم: ۱۳۹۳/۱۱/۲۸
قدیر یوسفی‌نیا، رئیس ثبت اسناد و املاک کبودراهنگ

اداره ثبت اسناد و املاک حوزه ثبت ملک کبودراهنگ
هیات موضوع قانون تعیین تکلیف وضعیت ثبتی اراضی و ساختمان‌های فاقد سند رسمی
آگهی موضوع ماده ۳ قانون و ماده ۱۳ آیین‌نامه قانون تعیین تکلیف وضعیت ثبتی اراضی و ساختمان‌های فاقد سند رسمی
برابر رأی شماره ۱۳۹۳۶۰۳۲۶۰۰۲۰۰۰۸۱۰-۱۳۹۳/۱۱/۰۱ هیأت اول موضوع قانون تعیین تکلیف وضعیت ثبتی اراضی و ساختمان‌های فاقد سند رسمی مستقر در واحد ثبتی حوزه ثبت ملک کبودراهنگ تصرفات مالکانه بلامعارض متقاضی آقای حسین رستمی فرزند براتعلی به شماره شناسنامه ۵۰۲ صادره از کبودراهنگ دریک باب ساختمان به مساحت ۱۸۴۶/۵۲ مترمربع پلاک ۱۷۶ فرعی از ۲۵۸ اصلی واقع در روستای نوآباد خریداری از مالک رسمی آقای براتعلی رستمی محرز گردیده است.
لذا به منظور اطلاع عموم مراتب در دو نوبت به فاصله ۱۵ روز آگهی می‌شود، در صورتی که اشخاص نسبت به صدور سند مالکیت متقاضی اعتراضی داشته باشند می‌توانند از تاریخ انتشار اولین آگهی به مدت دو ماه اعتراض خود را به این اداره تسلیم و پس از اخذ رسید، ظرف مدت یک ماه از تاریخ تسلیم اعتراض، دادخواست خود را به مراجع قضایی تقدیم نمایند. بدیهی است در صورت انقضای مدت مذکور و عدم وصول اعتراض طبق مقررات سند مالکیت صادر خواهد شد.
تاریخ انتشار نوبت اول: ۱۳۹۳/۱۱/۱۳
تاریخ انتشار نوبت دوم: ۱۳۹۳/۱۱/۲۸
قدیر یوسفی‌نیا، رئیس ثبت اسناد و املاک کبودراهنگ

اداره ثبت اسناد و املاک حوزه ثبت ملک کبودراهنگ
هیات موضوع قانون تعیین تکلیف وضعیت ثبتی اراضی و ساختمان‌های فاقد سند رسمی
آگهی موضوع ماده ۳ قانون و ماده ۱۳ آیین‌نامه قانون تعیین تکلیف وضعیت ثبتی اراضی و ساختمان‌های فاقد سند رسمی
برابر رأی شماره ۱۳۹۳۶۰۳۲۶۰۰۲۰۰۰۸۲۳-۱۳۹۳/۱۱/۰۸ هیأت اول موضوع قانون تعیین تکلیف وضعیت ثبتی اراضی و ساختمان‌های فاقد سند رسمی مستقر در واحد ثبتی حوزه ثبت ملک کبودراهنگ تصرفات مالکانه بلامعارض متقاضی آقای حسینعلی فسیحی فرزند صفرعلی به شماره شناسنامه ۴ صادره از - در یک قطعه زمین مزروعی به مساحت ۱۸۰۳۱۴/۶۲ مترمربع پلاک ۱۸۹ فرعی از ۱۹۵ اصلی واقع در روستای طراقیه خریداری بالواسطه از مالکان رسمی آقایان صفرعلی فسیحی وامیرعلی فروهر محرز گردیده است. لذا به منظور اطلاع عموم مراتب در دو نوبت به فاصله ۱۵ روز آگهی می‌شود، در صورتی که اشخاص نسبت به صدور سند مالکیت متقاضی اعتراضی داشته باشند می‌توانند از تاریخ انتشار اولین آگهی به مدت دو ماه اعتراض خود را به این اداره تسلیم و پس از اخذ رسید، ظرف مدت یک ماه از تاریخ تسلیم اعتراض، دادخواست خود را به مراجع قضایی تقدیم نمایند. بدیهی است در صورت انقضای مدت مذکور و عدم وصول اعتراض طبق مقررات سند مالکیت صادر خواهد شد.
تاریخ انتشار نوبت اول: ۱۳۹۳/۱۱/۱۳
تاریخ انتشار نوبت دوم: ۱۳۹۳/۱۱/۲۸
قدیر یوسفی‌نیا، رئیس ثبت اسناد و املاک کبودراهنگ

اداره ثبت اسناد و املاک حوزه ثبت ملک کبودراهنگ
هیات موضوع قانون تعیین تکلیف وضعیت ثبتی اراضی و ساختمان‌های فاقد سند رسمی
آگهی موضوع ماده ۳ قانون و ماده ۱۳ آیین‌نامه قانون تعیین تکلیف وضعیت ثبتی اراضی و ساختمان‌های فاقد سند رسمی
برابر رأی شماره ۱۳۹۳۶۰۳۲۶۰۰۲۰۰۰۸۱۸-۱۳۹۳/۱۱/۰۸ هیأت اول موضوع قانون تعیین تکلیف وضعیت ثبتی اراضی وساختمان‌های فاقدسند رسمی مستقر درواحد ثبتی حوزه ثبت ملک کبودراهنگ تصرفات مالکانه بلامعارض متقاضی آقای اسماعیل گره‌کانی فرزند عبدالمجید به شماره شناسنامه ۹۴۶۲ صادره از کبودراهنگ در شش دانگ اعیانی یک باب خانه به مساحت ۹۲/۲۲ مترمربع پلاک ۱۳۰۵ فرعی مفروز و مجزی شده از پلاک ۶۷۵ فرعی از ۲۶۸ اصلی واقع در کبودراهنگ خریداری بالواسطه از مالک رسمی آقای حسین بیگ‌ولد گل‌محمد محرز گردیده است. لذا به منظور اطلاع عموم مراتب در دو نوبت به فاصله ۱۵ روز آگهی می‌شود، در صورتی که اشخاص نسبت به صدور سند مالکیت متقاضی اعتراضی داشته باشند می‌توانند از تاریخ انتشار اولین آگهی به مدت دو ماه اعتراض خود را به این اداره تسلیم و پس از اخذ رسید، ظرف مدت یک ماه از تاریخ تسلیم اعتراض، دادخواست خود را به مراجع قضایی تقدیم نمایند. بدیهی است در صورت انقضای مدت مذکور و عدم وصول اعتراض طبق مقررات سند مالکیت صادر خواهد شد.
تاریخ انتشار نوبت اول: ۱۳۹۳/۱۱/۱۳
تاریخ انتشار نوبت دوم: ۱۳۹۳/۱۱/۲۸
قدیر یوسفی‌نیا، رئیس ثبت اسناد و املاک کبودراهنگ

آگهی موضوع ماده ۳ قانون و ماده ۱۳ آیین‌نامه قانون تعیین تکلیف وضعیت ثبتی اراضی و ساختمان‌های فاقد سند رسمی
برابر رأی شماره ۱۳۹۳۶۰۳۲۶۰۰۶۰۰۳۵۰۶-۱۳۹۳/۱۰/۲۳ هیأت اول موضوع قانون تعیین تکلیف وضعیت ثبتی اراضی و ساختمان‌های فاقد سند رسمی مستقر در واحد ثبتی حوزه ثبت ملک ملایر تصرفات مالکانه بلامعارض متقاضی آقای یوسف روزبهائی فرزند اسمعیل به شماره شناسنامه ۴ صادره از ملایر در شش دانگ یک باب مغازه به مساحت ۴۸/۲۸ مترمربع قسمتی از پلاک یک اصلی اراضی دولت آباد واقع در بخش چهار ملایر خریداری از مالک رسمی آقای منصور نصیری محرز گردیده است. لذا به منظور اطلاع عموم مراتب در دو نوبت به فاصله ۱۵ روز آگهی می‌شود، در صورتی که اشخاص نسبت به صدور سند مالکیت متقاضی اعتراضی داشته باشند می‌توانند از تاریخ انتشار اولین آگهی به مدت دو ماه اعتراض خود را به این اداره تسلیم و پس از اخذ رسید، ظرف مدت یک ماه از تاریخ تسلیم اعتراض، دادخواست خود را به مراجع قضایی تقدیم نمایند. بدیهی است در صورت انقضای مدت مذکور و عدم وصول اعتراض طبق مقررات سند مالکیت صادر خواهد شد. (م الف ۵۸۶۱)
تاریخ انتشار نوبت اول: ۱۳۹۳/۱۱/۱۳
تاریخ انتشار نوبت دوم: ۱۳۹۳/۱۱/۲۸
حسن قاجاریان، رئیس ثبت اسناد و املاک شهرستان ملایر

پیام تاریخ، تمدن و فرهنگ مادستان
The Message Of Madestan's History & Civilization & Culture
روزنامه همدان پیام
۱۱
سه‌شنبه ● ۲۸ بهمن‌ماه ۱۳۹۳ ● شماره ۲۲۹۱
ورزشی
varzesh@hamedanpayam.com

مراسم تجلیل از قهرمانان فراملی، شاید در اسفندماه!

در صورت تأمین اعتبار امسال هم مثل سنوات گذشته از قهرمانان فراملی همدان تجلیل خواهد شد.

سال گذشته اواسط بهمن‌ماه بود که به همت اداره کل ورزش‌وجوانان استان همدان، از ٤١ داور، مربی و ورزشکار مدال‌آور در بازی‌های جهانی، آسیایی و بین‌المللی تجلیل شد.

افتخاری، مدیرکل ورزش‌وجوانان نیز همواره بر تقدیر از قهرمانان تأکید داشته، از سویی امسال تا به این لحظه خبری از برگزاری چنین مراسمی نیست و همین مسأله سبب شد تا همدان‌پیام موضوع را از روابط عمومی ورزش‌وجوانان استان پیگیری کند.

حمدا... چاروسایی در این خصوص گفت: به هیأت‌های ورزشی استان اعلام کرده‌ایم که قهرمانان فراملی خود در سال ۹۳ را شناسایی کنند تا در صورت تأمین اعتبار در اسفندماه از آنها تجلیل کنیم.

وی اضافه کرد: دستگاه ورزش همواره قدردان افتخارآفرینی ورزشکاران بوده و امسال هم نهایت تلاش خود را به کار خواهیم بست تا از قهرمانان فراملی و مدال‌آور در میادین آسیایی، جهانی و بین‌المللی قدردانی کنیم.

چاروسایی یادآور شد: به احتمال زیاد بیش از ۱۵۰ ورزشکار توسط هیأت‌ها شناسایی می‌شود که در صورت تأمین اعتبار، اسفندماه از آنها تجلیل می‌کنیم. میثم مصطفی‌جوکار، آرمین تشکری، آرزو حکیمی، نرگس خدابنده‌لویی، مهدی صمدیان‌تبار، مه‌لقا جامه‌بزرگ و ساسان رضوی از جمله نفرات برتری بودند که سال گذشته از آنها تجلیل شد.

کوتاه از نهاوند

نهاوند- خبرنگار همدان‌پیام بسکتبال آموزشگاه‌های شهرستان نهاوند جواز حضور در مسابقات کشوری را کسب کرد.

رقابت‌های بسکتبال آموزشگاه‌های استان همدان با حضور ٤ تیم ملایر، نهاوند و ۲ تیم منطقه یک و ۲ همدان در سالن آموزشگاه‌های همدان به صورت دوره‌ای و در مقطع متوسطه برگزار شد که در پایان تیم نهاوند با هدایت روحا... محمودی عنوان قهرمانی این رقابت‌ها را کسب کرد و به عنوان نماینده استان راهی رقابت‌های لیگ آموزشگاه‌های کشور شد.

نهاوند همچنان پیشتاز در جودو

مسابقات قهرمانی بزرگسالان جودوی بانوان کشور در حالی چند روز پیش در بافق یزد به پایان رسید که نهاوندی‌ها پس از لرستان یکی از قطب‌های اصلی جودو عنوان نایب قهرمانی را کسب کرد و همچنان به موفقیت‌های خود در این رشته ورزشی تداوم دادند.

مربیگری تیم نهاوند در این مسابقات بر عهده مژگان کولیوند بود که در آن بانوان نهاوندی موفق به کسب ۲ طلا، ۲ نقره و یک برنز شدند.

کارمندان بخشداری نهاوند دارت بازی کردند

به مناسبت سالگرد شهادت گروه انقلابی ابوذر، یک دوره مسابقات دارت بین کارکنان بخشداری مرکزی شهرستان نهاوند برگزار شد.

این مسابقات در ۲ بخش آقایان و بانوان برگزار شد که در بخش آقایان علی زوار قهرمان شد و محمود زمانیان و سید رضا سلامتی به ترتیب دوم و سوم شدند.

در قسمت بانوان هم گیتی جانجان عنوان قهرمانی را کسب کرد، فرح بحیرانی دوم شد و مهناز کرمعلی بر سکوی سوم ایستاد.

در پایان این مسابقات به نفرات برتر جوایزی از سوی بخشداری نهاوند اهدا شد.

نهاوند قهرمان شد

مسابقات جودوی قهرمانی بزرگسالان بانوان کشور به میزبانی بافق یزد با قهرمانی تیم لرستان به پایان رسید.

در این دوره از مسابقات که تمام تیم‌های مدعی کشور حضور داشتند تیم بزرگسالان نهاوند توانست به عنوان نماینده استان با کسب ۲ مدال طلا و ۲ نقره و یک برنز عنوان نایب قهرمانی را به دست آورد. تیم مشهد هم به مقام سوم رسید.

همچنین مربی تیم نهاوند در این مسابقات مژگان کولیوند بود که سابقه مربیگری تیم ملی کشور را در رده جوانان در کارنامه خود دارد.

برگزاری مسابقات دارت یادواره شهدای گروه ابوذر

نهاوند- خبرنگار همدان‌پیام: به مناسبت سالگرد شهادت گروه انقلابی ابوذر یک دوره مسابقات دارت بین کارکنان بخشداری مرکزی شهرستان نهاوند برگزار شد.

این مسابقات در ۲ بخش آقایان و خانم‌ها انجام شد که مقام نخست آقایان را علی زوار کسب کرد و محمود زمانیان و سیدرضا سلامتی هم به ترتیب دوم و سوم شدند. در گروه خانم‌ها هم گیتی جانجان به مقام نخست رسید و فرح بحیرایی و مهناز کرمعلی هم دوم و سوم شدند. در پایان به نفرات برتر جوایزی از سوی بخشدار مرکزی اهدا شد.

گام بلند پاس برای لیگ برتر شدن

استان یکدل نباشد پاس درجا می‌زند!

حالا که پاس پس از ١٤ هفته توانست به رتبه دوم جدول لیگ دسته یک برسد و در یک قدمی صدرجدول قرار بگیرد و جهش خوبی هم در آغاز نیم فصل دوم پیدا کرده، فرصتی برای بازگشت به عقب ندارد و نیاز است تا همه دست‌اندرکاران استان عزم جدی برای تداوم این موفقیت داشته باشند.

۱۱ مرد داوود مهابادی با حمایت‌های بی‌دریغ بهرام یدی، مدیرعامل پاس تا به اینجا نتایج خوبی کسب کرده و اصلاً قابل مقایسه با ۳ سال اخیر نیستند. بنابراین اگر اعضای این تیم همچون هفته‌های اخیر با حمایت‌های به‌موقع دلگرم باشند امکان ندارد پاس سیر نزولی یا توقف در این مسیر پیشرفت را داشته باشد.

جهش خیره‌کننده پاس در ۳ بازی اخیر و تصاحب ۷ امتیاز موجب شد تا در یک قدمی مس صدرنشین قرار بگیرد و حالا اگر بتواند این هفته از سد سیاه‌جامگان مشهد بگذرد ضمن کنار زدن این حریف مدعی چه‌بسا می‌تواند صدر جدول را هم تصاحب کند.

اما این تیم که بازیکنانش قابل قیاس با سال قبل نیستند و حتی پذیرفتند با حداقل قراردادهای مالی در این تیم عضویت یابند نیاز به حمایت‌های به‌موقع دارد.

در فوتبال امروزی حمایت‌های مالی به موقع می‌تواند یک تیم را متحول کند و حالا که پاسی‌ها تا سقف ٤٥ درصد از قراردادهایشان را گرفته‌اند و نتایج کسب شده نیز گواه عملکرد مطلوبشان در لیگ است، این توقع نزد بازیکنانش هست که با پرداخت درصدهایی از قراردادهایشان بتوانند تا پایان سال جاری لیگ برتری شدن پاس را مسجل کنند و به همدانی‌ها عیدی خوبی بدهند.

در واقع آنها انتظار دارند پس از هر پیروزی درصدی از قراردادهایشان را دریافت کنند و در مقابل نیز این قول را می‌دهند که پاس را لیگ برتری کنند.

پاسی‌ها تا پایان سال جاری باید به مصاف سیاه‌جامگان مشهد، شهرداری تبریز، نفت آبادان و مس رفسنجان بروند و اگر مقابل این حریفان امتیازهای لازم را کسب کند به طور قطع لیگ برتری پاس قبل از پایان سال مسجل می‌شود.

هر ٤ تیم سودای قهرمانی در سر دارند و عبور از آنها می‌تواند پاس را لیگ برتری کند.

پاسی‌ها در حالی لیگ را سپری می‌کنند که به لحاظ مالی شرایط مطلوبی ندارند منتهی از سویی، استاندار همدان نیز در حد توان حمایت داشته است.

با این حال تیم‌ها با توجه به قرارگرفتن در اوج رقابت‌ها به آب و آتش می‌زنند و در این بین طبیعتاً پول حرف اول را می‌زند. به عبارتی می‌توان گفت که جان یک بازیکن به پول بسته است و اگر مسئولان استان بتوانند رقمی از باقی‌مانده قرارداد بازیکنان را پرداخت کنند می‌توان شاهد تحولات لازم برای آماده شدن پاس جهت صعود به لیگ برتر بود.

از سوی دیگر از ٤ بازی باقی‌مانده ۲ بازی پاس خانگی است و نیاز مبرم به حمایت بیشتر هواداران دارد. بنابراین می‌طلبد که هواداران حضوری پرشور در ورزشگاه داشته باشند.

البته در این بین نقش صداوسیما و رسانه‌ها در ترغیب هواداران بسیار حایز اهمیت است و انتظار می‌رود مسئولان صداوسیما از طریق رسانه دیداری و شنیداری تنها نماینده فوتبال استان که یکی از پرافتخارترین تیم‌های آسیایی را در ویترین افتخاراتش دارد، مورد حمایت لازم قرار بگیرد.

در مجموع اگر استان یکدل نباشد نمی‌توان انتظار داشت امسال پاس لیگ برتری شود.

مسابقه حرکات نمایشی اتومبیلرانان در ملایر برگزار شد

به مناسبت گرامیداشت دهه فجر، مسابقه اسلالوم یا حرکات نمایشی با اتومبیل در پارکینگ بزرگ پارک سیفیه شهرستان ملایر برگزار شد.

رئیس هیأت اتومبیلرانی ملایر در این زمینه به همدان‌پیام گفت: این مسابقه به دلیل نداشتن پیست در پارکینگ پارک سیفیه که به تازگی آسفالت شده برگزار شد که در این خصوص شهرداری ملایر ما را بسیار کمک کرد و وسایل و امکانات را فراهم و مکان را در اختیار ما گذاشت.

کمالی افزود: در این مسابقه ۱۰ شرکت‌کننده با ماشین‌های شخصی در ۳ کلاس ۱٤۰۰، ۱٦۰۰ و ۱۸۰۰ حضور داشتند که تنها توانستیم به نفرات نخست جایزه دهیم ولی به تمامی شرکت‌کنندگان لوح سپاس اهدا کردیم.

وی تأکید کرد: در شهرستان ملایر ٤ تا ٥ سال است که هیأت اتومبیلرانی آغاز به کار کرده است و در این مدت چند دوره مسابقات رالی در شهرستان به رانندگی آقایان و بانوان و همچنین نمایشگاه اتومبیل کلاسیک برگزار شده است.

کمالی ادامه داد: انجام چنین کارهایی در شهر نیاز به اسپانسر دارد که متأسفانه اسپانسرها در ملایر جلو نمی‌آیند و تنها با بودجه خود هیأت این مسابقات را برگزار کردیم.

وی با اشاره به استقبال بسیار خوب از این مسابقه اظهار کرد: در کنار خوشحالی از این استقبال، استرس‌هایی نیز وجود داشت زیرا پیست استاندارد نبود و ترس از ورود تماشاچی‌ها به پیست وجود داشت.

کمالی با بیان اینکه یک خانم نیز برای شرکت در این مسابقه ثبت‌نام کرد ولی نیامد، اظهار کرد: امیدواریم در برنامه بعد بانوان نیز در این مسابقات حضور داشته باشند.

وی تأکید کرد: این مسابقه با حمایت‌های رئیس اداره ورزش، شهردار، نیروی انتظامی، آتش‌نشانی، فوریت‌ها و... در شهرستان ملایر بیشتر با هدف تخلیه هیجان ورزشکاران برگزار شد.

کمالی بیان کرد: در استان اگر نگوییم در این رشته با همدان برابری می‌کنیم به جرأت می‌توان گفت حرف دوم را می‌زنیم.

رئیس هیأت اتومبیلرانی ملایر با بیان اینکه دامنه فعالیت ما در هیأت اتومبیلرانی خیلی زیاد نیست و مهمترین دلیل آن نیز نبود پیست اتومبیلرانی است، یادآور شد: برای احداث پیست مواردی مطرح شده و پیشنهادات و تقاضاهایی نیز داده شده است اما تاکنون محقق نشده است.

وی خاطرنشان کرد: همچنین برای احداث پیست موتورسواری قدم‌های مثبتی برداشته شده و در اطراف تپه نوشیجان با کمک منابع طبیعی و اداره ورزش اقداماتی صورت گرفته است. زمین را در اختیار ما گذاشته‌اند و طرح‌ها و نقشه‌ها نیز مشخص شده و به اداره کل رفته و منتظر پاسخ هستیم.

گفتنی است، در پایان این مسابقات و در کلاس ۱٤۰۰ امیرحسین داوری، در کلاس ۱٦۰۰ میلاد زهیری و در کلاس ۱۸۰۰ علی روزبهانی برسکوی نخست قرار گرفتند.

الوند ماندنی شد

تیم فوتبال الوند همدان با وجود فرازونشیبی زیاد موفق شد حکم بقا در لیگ دسته ۲ باشگاه‌های کشور را کسب کند.

به گزارش همدان‌پیام، در هفته پایانی مسابقات لیگ دسته دوم که با استراحت تیم الوند همراه بود، نتایج بازی‌ها در گروه چهارم به گونه‌ای رقم خورد که نماینده شایسته فوتبال همدان در لیگ دسته دوم باقی ماند.

سرپرست تیم الوند با بیان این خبر گفت: در هفته پایانی ۲ تیم شهدای جویبار و شهرداری دزفول در مازندران به مصاف هم رفتند که در نهایت ۲ تیم با حساب صفر بر صفر مساوی شدند و این نتیجه موجب شد تا تیم الوند در لیگ دسته دوم باقی بماند.

فرشید گل‌محمدی افزود: اتفاقات و حواشی که در ٦ هفته اخیر برای تیم الوند و با مدیریت جدید انجام شد، بزودی در اختیار مردم و رسانه‌ها قرار خواهد گرفت.

تیم فوتبال الوند در پایان دور گروهی لیگ دسته دوم با کسب ۱٥ امتیاز در جایگاه هفتم گروه چهارم این رقابت‌ها قرار گرفت.

امشب تب فوتبال در اروپا داغ می‌شود

پس از حدود ۲ ماه تعطیلی، امشب لیگ قهرمانان اروپا از سر گرفته می‌شود و مرحله یک‌هشتم نهایی بازی‌ها آغاز خواهد شد. غول‌های فوتبال اروپا این‌بار در مرحله حذفی به مصاف هم خواهند رفت.

امشب و در روز نخست بازی‌ها «پاری‌سن‌ژرمن» در پارک‌دوپرنس میزبان چلسی و مورینیو خواهد بود. قرعه‌ای که شاید هر ۲ تیم خیلی از آن راضی نباشند.

امسال چلسی با درخشش ستاره‌ای چون ادن هازارد، گلزنی‌های کاستا، واکنش‌های عالی تیبو کورتوا و مهمتر از همه با وجود خوزه مورینیوی بزرگ نمایش بسیار خوبی داشته و در لیگ پرمدعی جزیره با اقتدار صدرنشین است. در آن طرف میدان نیز مردان لوران بلان چند سالی می‌شود با تکیه بر ستاره‌های بزرگ، خود را به عنوان یک مدعی در لیگ قهرمانان اروپا ثابت کرده‌اند.

در دیگر بازی این روز، بایرنی‌ها در قرعه‌ای به ظاهر آسان به مصاف شاختار دونتسک می‌روند. «پپ گواردیولا» مطمئناً می‌آید تا در خانه حریف کار را یکسره کند و نشان دهد بایرن مونیخ هنوز هم همان تیم مدعی همه‌ساله است.

اما فردا شب و در روز دوم بازی‌ها بازل و پورتو در یکی از به ظاهر راحت‌ترین بازی‌های این مرحله لیگ قهرمانان به مصاف هم می‌روند و در دیگر بازی نیز مادریدهای مدافع عنوان قهرمانی باید به مصاف شالکه حریف تقریباً همیشگی سال‌های اخیرشان در لیگ قهرمانان بروند.

مردان کارلتو چند هفته‌ای است که مانند اوایل فصل قدرتمند نشان نمی‌دهند که شاید مهمترین دلیلش شکست در برابر تیم همشهری و حذف از کوپا دل‌ری باشد. آنها می‌آیند تا با پیروزی مقتدرانه در برابر شالکه دوباره به روزهای اوج خود بازگردند.

سایر بازی‌های لیگ قهرمانان سه‌شنبه و چهارشنبه هفته بعد دنبال خواهد شد که در این بازی‌ها یوونتوس در دل آلپی میزبان دورتموندی خواهد بود که حالا تمام امیدش به لیگ قهرمانان است. مردان پلگرینی در تیم منچسترسیتی میزبان رقیب تقریباً همیشگی‌شان بارسلونای این روزها بسیار آماده خواهند بود. تیم بسیار آماده و سرحال این روزهای دیگو سیمئونه، یعنی اتلتیکومادرید میهمان بایرلورکوزن است و آرسنال نیز در ورزشگاه امارات از موناکو استقبال می‌کند.

پیشخوان

۱

اعزام مربی دروازه‌بانان شهرداری همدان به کلاس سطح ۲ آسیا

محمدرضا کیانی، مربی دروازه‌بانان باشگاه شهرداری همدان در کلاس سطح ۲ آسیا شرکت خواهد کرد.

به گزارش روابط عمومی باشگاه شهرداری همدان، محمدرضا کیانی، مربی دروازه‌بانان باشگاه شهرداری همدان به عنوان تنها نماینده استان در کلاس مربیگری دروازه‌بانی سطح ۲ آسیا شرکت خواهد کرد.

این دوره برای نخستین‌بار در کشور از چهارشنبه این هفته آغاز شده و به مدت یک هفته ادامه خواهد داشت.

۲

همدان میزبان رقابت‌های جایزه بزرگ تریال

همزمان با ایام برگزاری هشتمین جشنواره زمستانی همدان مسابقه جایزه بزرگ تریال کشوری در همدان برگزار خواهد شد.

به گزارش روابط عمومی اداره کل ورزش‌وجوانان استان همدان، مسابقه جایزه بزرگ تریال کشوری روزهای یکشنبه و دوشنبه، سوم و چهارم اسفندماه در بوستان ارم شهر همدان برگزار خواهد شد.

طبق هماهنگی که با فدراسیون دوچرخه‌سواری انجام شده به تمام هیأت‌های استانی اطلاع داده شده تا آمادگی خود را تا روز پنج‌شنبه ۳۰ بهمن‌ماه برای شرکت در این مسابقات اعلام کنند.

۳

برگزاری سمینار مدیران توسعه تنیس مناطق جهان در مقر "ITF" در لندن

سمینار مدیران توسعه تنیس مناطق جهان به میزبانی فدراسیون جهانی تنیس برگزار شد.

به گزارش روابط عمومی اداره کل ورزش‌وجوانان استان همدان، سمینار ٥ روزه مدیران توسعه مناطق ۱۰ گانه جهان از ۲۰ تا ۲٤ بهمن‌ماه در مقر فدراسیون جهانی تنیس در لندن برگزار شد.

برگزاری جلسات مختلف دپارتمان توسعه پیرامون برنامه‌های توسعه تنیس در جهان، جلسات تخصصی با دپارتمان‌های مختلف "ITF" از جمله جوانان، تنیس با ویلچر، دیویس کاپ و فدکاپ، تنیس حرفه‌ای، آی‌تی و سایر دپارتمان‌ها و همچنین بازدید از مرکز سنجش و تحقیقات "ITF" از دیگر برنامه‌های این سمینار بود.

۴

جام جهانی کشتی فرنگی روی تشک‌های جدید برگزار می‌شود

جام جهانی کشتی فرنگی براساس تصمیم مسئولان فدراسیون کشتی و تأیید اتحادیه جهانی روی تشک‌های جدید برگزار خواهد شد.

به گزارش روابط عمومی فدراسیون کشتی، رقابت‌های جام جهانی کشتی فرنگی روزهای ۳۰ بهمن و یکم اسفندماه با حضور ۸ تیم برتر جهان در سالن ۱۲ هزار نفری مجموعه ورزشی آزادی تهران برگزار خواهد شد.

۵

استارت مربیگری نکونام از اسپانیا

جواد نکونام پامپلونا را به عنوان محل آغاز کار مربیگری خود برگزیده است.

به گزارش تسنیم، جواد نکونام مانند برخی دیگر از بازیکنان پیشین تیم ملی از جمله وحید هاشمیان و فرهاد مجیدی قصد دارد تا کار مربیگری خود را از اروپا آغاز کند.

نکونام طبق توافقی که با باشگاه اوساسونا داشته، ضمن اینکه تا پایان فصل بازیکن این تیم است با انتهای این فصل، دوره آموزشی و مربیگری خود را در اسپانیا آغاز خواهد کرد و قرار است در بخش مربیگری با باشگاه اوساسونا همکاری کند.

خبر

افتتاح استخر شهر لالجین با حضور استاندار همدان

روز گذشته استخر شهر لالجین با حضور محمدناصر نیکبخت، استاندار همدان به بهره‌برداری رسید.

این استخر در مساحت هزار و ٤۲۰ متری تأسیس شده و برای ساخت آن نزدیک به ۲ میلیارد و ۱۰۰ میلیون تومان هزینه شده است.

این استخر مجهز به سونای بخار و جکوزی است و طبقه بالای آن به دفتر هیأت ورزشی شنا و شیرجه شهر لالجین اختصاص داده شده است.

این پروژه در سال ۸٦ آغاز به کار کرد و روز گذشته توسط استاندار همدان افتتاح شد تا مردم لالجین از این پس بتوانند از این استخر مجهز استفاده کنند.

اظهارات سرمربی و سرپرست پاس پس از برتری برابر شهرداری

سرپرست تیم فوتبال پاس همدان با اشاره به انسجام تیمی شهرداری بندرعباس گفت: این تیم در هفته‌های آینده یقه بسیاری از تیم‌ها را خواهد گرفت؛ زیرا بازیکنان شهرداری پتانسیل بازی خوب را دارند.

ابراهیم محمودی با بیان اینکه پیروزی در بیرون خانه بسیار شیرین و سخت است، اظهار کرد: بازیکنان تیم فوتبال پاس همدان در یک دیدار سخت بیرون خانه برابر تیم فوتبال شهرداری بندرعباس بازی خوبی به نمایش گذاشتند و در پایان بازی برد شیرینی را کسب کردند.

وی افزود: تیم شهرداری بندرعباس نیز در این بازی نمایش بسیار خوبی ارائه داد و با تغییر سرمربی، تغییرات محسوسی را نسبت به هفته‌های گذشته نشان داد.

سرپرست تیم فوتبال پاس همدان با اشاره به تیم فوتبال شهرداری بندرعباس گفت: تیم فوتبال شهرداری بندرعباس در هفته‌های آینده یقه خیلی از تیم‌ها را خواهد گرفت بازیکنان شهرداری نشان دادند که پتانسیل خوبی دارند.

محمودی بیان کرد: در این دیدار بازیکنان تیم فوتبال پاس همدان با برنامه بازی کردند و تنها شرایط آب‌وهوایی بر روی بازیکنان تأثیر گذاشته بود.

وی با اشاره به داوری این مسابقه گفت: داور دیدار ۲ تیم شهرداری بندرعباس و پاس همدان در مجموع عملکرد نسبتاً خوبی داشت.

سرمربی پاس هم درخصوص بازی با شهرداری بندرعباس اظهار کرد: در نیمه نخست مسابقه ۲ تیم بازی پایاپایی را به نمایش گذاشتند و در این نیمه در دقایق پایانی با فرار خوب مجتبی زارع به گل رسیدیم و با پیروزی به رختکن رفتیم.

داوود مهابادی افزود: در نیمه دوم برای حفظ نتیجه به میدان رفتیم اما شرایط آب‌وهوایی بندرعباس تأثیر منفی بر روی بازیکنان پاس گذاشت که تلاش بازیکنان پاس در این بازی قابل تقدیر بود.

سرمربی تیم فوتبال پاس همدان با بیان اینکه هوای بندرعباس بسیار گرم بود، گفت: در نیمه دوم به دلیل اینکه بازیکنان شهرداری بندرعباس نسبت به آب‌وهوا عادت داشتند روی دروازه پاس فشار زیادی آوردند.

مهابادی بیان کرد: در این بازی روز خوب خط دفاعی و بازیکنان پاس بود و بازیکنان جانانه تا پایان بازی دفاع کردند تا با کسب ۳ امتیاز شیرین این مسابقه دست پر به همدان بازگردیم و شرمنده هواداران و مردم همدان نشویم. وی ادامه داد: شهرداری نیز بازی بسیار خوبی برابر پاس به نمایش گذاشت و در نیمه دوم حملات سنگینی را بر روی دروازه پاس انجام داد.

اختلاف بر سر درآمد حاصل از فروش سرخابی‌ها

معاون مالی و پشتیبانی وزارت ورزش می‌گوید که درآمد حاصل از فروش استقلال و پرسپولیس براساس قانون باید به بودجه وزارت ورزش افزوده شود.

پس از اینکه امیررضا خادم گفت که امیدوار است پول حاصل از فروش سرخابی‌های تهران به بودجه ورزش افزوده شود، پورحسینی، رئیس سازمان خصوصی‌سازی اعلام کرد که تمامی درآمد حاصل از این فروش به خزانه واریز می‌شود.

با این حال مناف هاشمی، معاون مالی و پشتیبانی وزارت ورزش در تازه‌ترین اظهارنظر گفت که براساس قانون این پول باید صرف تکمیل طرح‌های نیمه‌تمام روستایی شود.

وی افزود: من صحبت‌های خادم را در این‌باره نشنیدم اما مصاحبه پورحسینی با رادیو را گوش دادم که گفتند این پول باید به حساب خزانه واریز شود. متأسفانه دوستان یا به قانون اشراف ندارند یا اینکه توجه نداشته‌اند. در قانون بودجه سال ۹۳ آمده است که درآمد حاصل از فروش شرکت‌های گروه ۲ باید در جدول شماره ٥ بودجه ۹۳ واریز شود. استقلال و پرسپولیس هم از جمله شرکت‌های گروه ۲ محسوب می‌شوند؛ بنابراین درآمد به دست آمده از فروش این ۲ باشگاه باید جزو منابع جدول شماره ٥ به حساب بیاید.

به گزارش ایسنا، وی ادامه داد: شاید ما نتوانیم این پول را صرف ورزش شهری کنیم اما می‌توانیم بر اساس قانون، این درآمد را برای ورزش روستایی و تکمیل پروژه‌های ناتمام هزینه کنیم. بر این اساس با جهانگیری، معاون اول رئیس‌جمهور مکاتبه کردیم و او هم به سازمان مدیریت دستور دادند که منابع حاصل از فروش این ۲ باشگاه برای تکمیل پروژه‌های ناتمام روستایی در اختیار وزارت ورزش قرار گیرد.

هاشمی در پایان گفت: اگر استقلال و پرسپولیس امسال به فروش نرفت از نمایندگان مجلس استدعا داریم که درآمد به دست آمده از فروش این ۲ باشگاه در سال ۹٤ را در بودجه سال آینده ورزش ببینند؛ زیرا این درآمد می‌تواند کمک بزرگی به تکمیل طرح‌های ناتمام باشد.

روزنامه اجتماعی، سیاسی، فرهنگی، اقتصادی

The Message Of Madestan's History & Civilization & Culture

روزنامه همدان پیام

www.HamedanPayam.com

پیام تاریخ تمدن و فرهنگ مادستان

● سه‌شنبه ● ۲۸ بهمن‌ماه ۱۳۹۳ ● ۲۷ ربیع‌الثانی ۱۴۳۶ ● ۱۷ فوریه ۲۰۱۵ ● سال دهم ● شماره ۲۲۹۱

روزنامه صبح استان

صاحب امتیاز و مدیر مسئول: نصرت ا... طاقتی احسن

سردبیر: یدا... طاقتی احسن

نشانی: همدان، ابتدای خیابان مهدیه، روبروی دبیرستان شریعتی ساختمان پیام

صندوق پستی: ۶۶۶ - ۶۵۱۵۵

تلفن: ۳۸۲۶۴۴۳۳ - ۰۸۱(ویژه) نمابر: ۳۸۲۷۹۰۱۳-۰۸۱

سردبیر: ۰۹۱۸۳۱۵۱۴۳۷ آگهی: ۳۸۲۶۴۴۳۳-۰۸۱

لیتوگرافی و چاپ: پیام رسانه (۳۸۲۷۴۰۸۲ - ۰۸۱)

پایگاه اینترنتی.....www.Hamedanpayam.com

ارتباط با روزنامه.....۱۰۰۰۶۰۶۶

ارتباط با روزنامه.....info@Hamedanpayam.com

Hamedanpeyam@yahoo.com

ارتباط با مدیرمسئول.....modir@Hamedanpayam.com

ارتباط با سردبیر.....sardabir@Hamedanpayam.com

سرویس آگهی.....agahi@hamedanpayam.com

سرویس اشتراک.....eshterak@hamedanpayam.com

چاپخانه پیام‌رسانه.....litohoma@yahoo.com

▪ اوقات شرعی

اذان ظهر	۱۲:۳۰
غروب خورشید	۱۸:۰۰
اذان مغرب	۱۸:۱۹
نیمه شب شرعی	۲۳:۴۸
اذان صبح فردا	۰۵:۳۶
طلوع خورشید فردا	۰۶:۵۹

» منبع: موسسه ژئوفیزیک تهران

▪ آب و هوا

پیش‌بینی وضع هوا:

نیمه ابری تا ابری با احتمال بارش برف و باران و وزش باد

	شهرستان	همدان	ملایر	تویسرکان	نهاوند	کبودراهنگ	زرین	فامنین	فهلیان	اسدآباد	بهار
▲	۷	۷	۷	۶	۸	۷	۶	۷	۸	۶	-
▼	-۴	۰	-۱	۰	-۳	-۴	-۴	-۴	-۲	-۴	-
	۵۰	۵۰	۶۰	۵۰	۵۵	۵۵	۵۵	۵۰	۵۰	۵۰	-

▪ حدیث

نیکی، چیز (کار) آسانی است: چهره گشاده و سخن نرم.

» پیامبر خدا(ص)

عاشقان محمد(ص)

گوناگون

رواج یک ویروس رایانه‌ای باج‌گیر در کشور

مرکز مدیریت امداد و هماهنگی عملیات رخدادهای رایانه‌ای در مورد رواج نوعی بدافزار باج‌گیر با نام "CTB locker" که از طریق پیوست‌های ایمیل انتشار پیدا کرده است، هشدار داد.

به گزارش مهر، در پی گزارش‌های اعلام شده به مرکز ماهر، این مرکز از بررسی موارد متعدد و رواج نمونه‌های مختلف از بدافزار باج‌گیر "CTB locker" در کشور خبر داد.

این بدافزار از طریق پیوست‌های ایمیل انتشار پیدا کرده و با رمز کردن فایل‌های کاربر، برای بازگرداندن آنها درخواست پول می‌کند.

پدربزرگ سرباز معاف شد

یکی از سربازان وزارت دفاع و پشتیبانی نیروهای مسلح که با داشتن ۵ فرزند و ٤ نوه مشغول به خدمت نظام وظیفه بود، معاف شد.

به گزارش ایرنا، «محمد آهنگر» ۳۷ ساله، دارای ٤ فرزند دختر و یک پسر است و در نتیجه ازدواج ۳ دختر خود، صاحب ٤ نوه است.

وی که ۳ ماه پایانی دوران سربازی را سپری می‌کرد، صبح دوشنبه در مراسم تجلیل از سربازان وزارت دفاع، از سوی معاون منابع انسانی وزارت دفاع و پشتیبانی نیروهای مسلح، از ادامه خدمت معاف شد.

راه‌اندازی شبکه مجازی استان‌ها در کشور

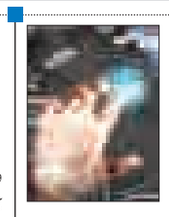

یک مقام مسئول در معاونت فناوری مرکز ملی فضای مجازی جزئیات پیاده‌سازی طرح شبکه استان‌های مجازی در کشور را که هم‌اکنون به عنوان پایلوت در کرمانشاه به اجرا درآمده تشریح کرد.

به گزارش مهر، طرح استان مجازی که اجرای آن در سال جاری آغاز شد، یکی از طرح‌های کلانی است که در راستای تحقق الزامات شبکه ملی اطلاعات و توسعه فضای مجازی کشور تعریف شده و از حوزه‌های اولویت‌دار برای ارتقای زیرساخت‌های استان‌های مختلف و خدمت‌رسانی به شهروندان است.

خسارت ناشی از آلودگی هوا ۱۴۳ میلیون دلار

رئیس کمیسیون سلامت، محیط زیست و خدمات شهری شورای شهر تهران، گفت: در کشور ما هزینه و خسارت‌های ناشی از مرگ‌ومیر در هر سال به دلیل آلودگی هوا براساس شاخص‌های بیمه و با قیمت دلار ۲ هزار و ۳۰۰ تومانی، سالانه معادل ۱۴۳ میلیون دلار تخمین زده شده است. به گزارش فارس، رحمت‌اله حافظی ادامه داد: براساس گزارش‌های اخیر سازمان جهانی بهداشت، آلودگی هوا یکی از علل مرگ‌ومیر از طریق بیماری‌های قلب و عروق، سرطان‌ها و بیماری‌های ریوی است، همچنین این سازمان اعلام کرده که در ایران اگر ریزگردها کنترل نشود، ۱۰ تا ۳۲ درصد بر میزان مرگ‌ومیر و بیماری‌ها اثرگذار خواهد بود.

تولید کاغذ ارزان از بطری پلاستیکی

یک گروه کارآفرین جوان مکزیکی نوعی سیستم جدید طراحی کرده‌اند که بطری‌های پلاستیکی را به کاغذ معدنی تبدیل کرده و می‌تواند تا ۲۰ درخت و ٥٦ هزار لیتر آب را در هر تن کاغذ تولیدی حفظ کند. به گزارش ایسنا، این کاغذ ضدآب که با نور تجزیه می‌شود، برای چاپ کتاب، جعبه و در کل لوازم‌التحریر قابل استفاده است.

به گفته سازندگان، تولید یک تن کاغذ سنتی با تأثیر ۱۰۰ ساله بر روی محیط زیست همراه است، اما کاغذ معدنی با استفاده از ۲۳۵ کیلوگرم مهره پلی‌اتیلن ترفتالات که از بازیافت بطری‌های آب به دست آمده، کربنات کلیسم و سنگ توانسته این مسأله را حل کند.

حوادث

برخورد اتوبوس و پراید در گردنه اسدآباد ۲ کشته بر جای گذاشت

در حادثه مرگبار برخورد سواری پراید با اتوبوس مسافربری در گردنه اسدآباد، راننده و سرنشین پراید در دم کشته شدند.

رئیس پلیس راه استان همدان در گفت‌وگو با خبرنگار ما گفت: ساعت ۱۵ روز دوشنبه یک دستگاه اتوبوس مسافربری متعلق به شرکت جوان‌سیر ایثار که از تهران به سمت مهران در حرکت بود با یک دستگاه سواری پراید که از کرمانشاه عازم همدان بود به صورت رخ به رخ برخورد کرد.

مهدی شاکری افزود: در اثر شدت تصادف، راننده و سرنشین سواری پراید در دم فوت شدند اما هیچ‌گونه آسیبی به مسافران اتوبوس وارد نشد.

وی بیان کرد: در زمان وقوع حادثه، جاده به دلیل ریزش برف و باران لغزنده بوده است.

فرمانده پلیس راه استان با بیان اینکه دلیل حادثه انحراف به چپ سواری پراید بوده است، تأکید کرد: رانندگان باید در زمان بارندگی با رعایت سرعت مطمئنه و قوانین راهنمایی‌و رانندگی، رانندگی کنند.

خبر

دومین جشنواره بازی‌های بومی و محلی در همدان برگزار شد

روز گذشته همزمان با هشتمین جشنواره زمستانی همدان، جشنواره بازی‌های بومی، محلی و آیین‌های سنتی برگزار شد.

این جشنواره به همت اداره کل ورزش‌وجوانان استان و همچنین اداره کل میراث فرهنگی، صنایع دستی و گردشگری برای دومین سال متوالی در سالن فردوسی شهر همدان برگزار شد.

در این جشنواره به جز شهرستان کبودراهنگ ورزشکاران تمامی شهرستان‌ها حضور داشتند و در ١٤ رشته ورزشی با یکدیگر به رقابت پرداختند. البته تنها ۲ رشته جنبه رقابتی داشت و مابقی ورزش‌ها به صورت نمایشی به منصه ظهور گذاشته شد.

طناب‌کشی، دستمال‌قاپی، اوچ‌داش، دال پلان، کشتی محلی، گردوبازی، الک دولک، عموزنجیرباف، هفت سنگ، کمربندبازی، یک‌قل دوقل، وسطی، اتل‌متل و خروس جنگی ١٤ رشته‌ای بودند که در این جشنواره برای ورزشکاران تدارک دیده شده بود.

رئیس هیأت ورزش‌های روستایی و بازی‌های بومی و محلی استان همدان در حاشیه این جشنواره در گفت‌وگو با خبرنگار همدان‌پیام اظهار کرد: در همدان استقبال روستاییان از بازی‌های بومی و محلی بالاست و اتفاق خوب برای این رشته ورزشی این است که تمامی شهرستان‌ها فعال و پویا هستند.

مهرداد نادری‌فر افزود: در همدان ۵ قومیت لر، کرد، ترک، فارس و لک وجود دارد و روستاها در زمان‌های مختلف متناسب با قومیتی که دارند درگیر بازی‌های بومی می‌شوند. برای مثال در جام نوروز حدود ٤٥٠ روستا درگیر این جام می‌شوند اما در سایر زمان‌ها حضور در رشته‌ها متفاوت و به مراتب کمتر است.

وی با بیان اینکه ۷ هزار ورزشکار سازمان‌یافته در همدان فعالیت دارند، بیان کرد: در همدان بین ۱۵ تا ۱۸ رشته ورزشی فعال محلی که مسابقات آن برگزار می‌شود وجود دارد که این بازی‌ها در برخی اقوام مشترک است.

رئیس هیأت ورزش‌های روستایی و بازی‌های بومی و محلی استان همدان در ادامه اضافه کرد: بازی دستمال‌قاپی مختص استان همدان است و فدراسیون ورزش‌های روستایی و بازی‌های محلی نیز این بازی را به نام همدانی‌ها ثبت کرده است.

نادری‌فر با اشاره به اهمیت احیای بازی‌های بومی تأکید کرد: بازی‌های بومی محلی بهترین جایگزین برای بازی‌های رایانه‌ای هستند و خانواده‌ها باید به این بازی‌ها که ریشه در تاریخ و تمدن ایران زمین دارد، توجه کنند.

وی بیان کرد: در حالی که بازی‌های رایانه‌ای منجر به انزوا، فقر حرکتی و تخریب روحی روانی می‌شود اما بازی‌های بومی محلی شادمانی، سلامت و تندرستی را به ارمغان می‌آورد.

نادری‌فر اضافه کرد: خانواده‌ها باید به ترویج فرهنگ بازی‌های بومی محلی توجه ویژه کنند و اجازه ندهند بازی‌های غربی‌ها در بین فرزندانشان ترویج یابد.

خبر

وقتی آسمان کوچه‌های انتظار را می‌شوید

پرویز ملک‌زاده، محقق و باغبان پرآوازه شهرمان که باغ ۲ هکتاری او در دامنه سنگلاخی الوند به بهشت‌گونه‌ای از انواع درختان میوه‌های مرغوب و نادر ٤ گوشه ایران و جهان شهرت دارد، علاوه بر هنر پرورش گل، گیاه و میوه، در ادبیات شیرین ایرانی نیز تبحر دارد. او در حالی که ٤ فصل خدا و در گرما و سرمای کوهستان با وجب به وجب مزرعه معجزه‌گرش کلنجار می‌رود و رازونیاز می‌کند تا شکوفه‌ها را بارور کند، همواره نیز رو به آسمان و دست نیایش به سوی پروردگار رحیم و رحمان دارد تا رحمت خداوندی شامل مردمان و زمین و زمان باشد و آسمان ببارد و با زلال چشمه‌سارها طبیعت شاداب شود. در روزهای اخیر بارش باران و برف ملک‌زاده را به شوق و شور آورده و چونان همیشه با خدا به رازونیاز نشسته است. مقاله نیایش‌گونه ملک‌زاده در همین رابطه به دستمان رسیده است.

«ای آسمان چه زیبا سجاده برفی‌ات را در شهر اطلسی‌ها پهن کردی

آسمان در کوچه پس‌کوچه‌های شهر لالایی نرم و آهسته برف را می‌خواند و همه جا را سپیدپوش می‌کند. دیدن دانه‌های ریز برف و تماشای درختانی که آغوش گشوده‌اند و با عطش پذیرای رحمت الهی‌اند، لذتبخش است و آسمان اگرچه تیره و خاکستری می‌شود، اما زمین را سیراب و چشمه‌ها را پرآب می‌کند. با دیدن الوند که زیر سپیدی برف پنهان شده و دره‌هایی که با برف پوشیده می‌شوند خداوند را که هیچ‌گاه رحمتش را دریغ و بندگانش را ناامید نمی‌کند، شکر می‌گویم.

بار دیگر باریدی، مثل همیشه زیبا، مثل همیشه قشم و من وقتی از خواب بیدار شدم نخست چشمانم به سجاده سپید تو افتاد که در همه جا پهن بود و آرام‌آرام دانه‌های برف مثل دانه‌های تسبیح به روی سجاده‌ات می‌ریختند نو من باز هم مثل همیشه آسمان را می‌دیدم که چقدر زیباتر، قشنگ‌تر و لطیف با خالق یکتا رازونیاز می‌کند و پاسخ رازونیازهای آسمان برکاتی است برای انسان و همه موجودات عالم و در این رازونیازهاست که رحمت خداوند متعال به ما ارزانی می‌شود.

هیچ‌گاه در هیچ کجا و در هیچ فصلی درگاه لطف و رحمت خداوند حکیم را بسته نیافتم و هرگز چشم از دستان پرسخاوت پروردگار برنداشتم و ناامید نشدم؛ زیرا خداوند رحمان درس امید را به من آموخته است.

چه زیبا باریدی ای برف و مرا پیش کودکان شرمنده نکردی، زیرا من به باریدن تو امید داشتم و در تصورم هم همین‌گونه زیبا باریدی. اما من از خودم دلگیرم که در مقابل مهربانی‌های تو، نامهربانی کردم و شاید شکر نعمت‌های خداوند را به درستی پاسخ ندادم. شاید ندانستم که خوبی‌های تو و لطف بیکران تو از کجا سرچشمه می‌گیرد. اما همین حالا، همین امروز قول می‌دهم سجاده کوچکم را در اتاقم پهن کنم و به خداوند قادر متعال، به خداوند آسمان، ابر و برف سجده کنم و او را شکر گویم که تو را مثل همیشه پرسخاوت بر سر من جاری کردی و تو را وسیله خیر و برکت آفرید. باز هم مثل همیشه حکمت و درسی به من آموخت که هرگز مرا تنها و به حال خود نمی‌گذارد و دعاهای مرا می‌شنود و به آنها پاسخ می‌دهد و ناامیدی را هرگز دوست ندارد؛ زیرا انسانی که همه چیزش نابود شده و تنها دارایی‌اش امیدش باشد هر جا که باشد می‌بیند و به آرزوهایش می‌رسد.»

خبر

معاون گردشگری سازمان میراث فرهنگی:

همدان با برنامه در نمایشگاه بین‌المللی گردشگری حاضر بود

امسال نمایشگاه از نظر معرفی ملی در حوزه معرفی توانایی‌های حوزه جمهوری اسلامی ایران یک گام بلند رو به جلو بود.

معاون گردشگری سازمان میراث‌فرهنگی، صنایع دستی و گردشگری تأکید کرد: از ماه‌ها قبل اهداف و چگونگی برگزاری نمایشگاه را در کارگروه‌ها و اتاق فکر بررسی کردیم، اینکه چطور بتوانیم این نمایشگاه را به استانداردهای مطلوب برسانیم که در عرصه منطقه‌ای و بین‌المللی حرف قابل توجهی برای ارائه داشته باشند.

مرتضی رحمانی‌موحد با اشاره به طراحی لوگو و سایت اختصاصی برای هشتمین نمایشگاه گردشگری و صنایع وابسته تهران اظهار کرد: تلاش کردیم بخش‌های خصوصی و دولتی چیدمان مشخصی داشته باشند تا بازدیدکنندگان بتوانند به تصویر مناسبی از ظرفیت‌ها و قابلیت‌های کشور برسند، به طور مثال سالن ۳۸ براساس طرح کاروانسراهای سنتی چیدمان شده است و استان‌های اداره کل میراث فرهنگی در آن مستقر شدند که این مهم توانست زمینه مساعدی برای ارائه فرهنگ‌ها و داشته‌های هر یک از استان‌ها در این نمایشگاه فراهم کند.

گفتنی است، هشتمین نمایشگاه بین‌المللی گردشگری در تهران پس از ٤ روز فعالیت دست‌اندرکاران گردشگری به کار خود پایان داد. در این نمایشگاه ٣٤٤ غرفه در ۷ سالن مجزا به معرفی و ارائه محصولات خود در حوزه گردشگری، میراث فرهنگی و صنایع دستی پرداختند.

در نمایشگاه بین‌المللی گردشگری، ۱۰ کشور خارجی شامل، چین، تایلند، هندوستان، ویتنام، ونزوئلا، ارمنستان، تونس، کره جنوبی، ترکیه و سوئیس در ۲۰ غرفه حضور داشتند.

در طول برگزاری نمایشگاه بین‌المللی گردشگری، دبیرکل سازمان جهانی جهانگردی، معاون اول رئیس‌جمهور، رئیس سازمان میراث فرهنگی، وزیر ورزش‌وجوانان، اعضای شورای شهر تهران، مدیران سازمان میراث فرهنگی و متخصصان حوزه گردشگری بازدید کردند.

همزمان با برگزاری نمایشگاه، ۳ همایش تخصصی و کارگاه‌های آموزشی در ارتباط با موضوعات گردشگری برگزار شد.

همچنین بیشترین استقبال مردمی از غرفه استان‌های میراث فرهنگی به دلیل اجرای موسیقی و آیین‌های محلی بود و در روزهای نخست تمام نقشه‌ها و بورشورهای استان‌های کشور تمام شد. در طول برگزاری نمایشگاه، برخی آژانس‌های مسافرتی و هتل‌ها به فروش تورهای نوروزی خود همراه با تخفیف پرداختند.

فرزند شهید

خانواده‌های شهدا در ترویج فرهنگ ایرانی اسلامی در جامعه الگو باشند

دختر شهید حاج "ستار ابراهیمی هژیر" گفت: خانواده‌های شهدا به‌ویژه فرزندان شاهد باید در ترویج فرهنگ ایرانی و اسلامی برای دیگران الگو باشند.

به گزارش ایرنا، معصومه ابراهیمی‌هژیر در آیین تجلیل از نفرات برتر مسابقات کتابخوانی "کتاب دختر شینا" در دانشگاه بوعلی سینای همدان افزود: یکی از دغدغه‌های جامعه که مورد تأکید رهبر معظم انقلاب نیز بوده ترویج فرهنگ ایرانی اسلامی است که این مهم باید در خانواده‌ها گسترش یابد.

وی اضافه کرد: فرزندان شاهد با الگوگیری از پدران شهید خود باید سبک زندگی ایرانی اسلامی را در جامعه نهادینه کنند.

وی با تأکید بر اینکه جوانان و دانشجویان باید پیرو امام راحل باشند، ادامه داد: فرزندان شاهد با توجه به دیدگاه پدران و مادران خود می‌توانند از سیره و روش آنها در زندگی استفاده کنند.

این فرزند شهید اظهار کرد: با توجه به کمبودهای موجود، مردم ایران می‌توانند با عزم ملی و مدیریت جهادی و ترویج سبک زندگی ایرانی اسلامی در بهبود شرایط اقتصادی تأثیر مثبتی داشته باشند.

رئیس جهاد دانشگاهی استان همدان نیز گفت: کتاب "دختر شینا" که خاطرات همسر شهید حاج ستار ابراهیمی‌هژیر است مصداق بارز سبک زندگی ایرانی اسلامی است.

اکبر اسدی با بیان اینکه زندگی به سبک ایرانی اسلامی را می‌توان با الگوگیری از زندگی خانواده‌های شهدا تحقق بخشید، افزود: همه خانواده‌های شهدا از سبک زندگی ایرانی اسلامی تبعیت کردند.

وی اضافه کرد: بهترین سبک و سیاق زندگی مربوط به زندگی خانواده‌های شهداست که برای برون‌رفت از مشکلات کنونی جامعه باید از این روش الگوگیری کرد.

وی با بیان اینکه برای آشنایی بیشتر دانشجویان با زندگی شهدا مسابقه کتابخوانی کتاب دختر شینا که خاطرات همسر شهید است در بین دانشجویان دانشگاه‌های عالی استان همدان برگزار شد، گفت: هزار و ۵۰۰ نفر از دانشجویان در این مسابقه شرکت کردند. اسدی افزود: رعایت مسائل اسلامی در ازدواج، عبادت و بندگی خدا، ارتباط خوب بین زن و شوهر، احترام متقابل، سادگی و قناعت در زندگی، مقاومت در برابر سختی‌ها، شجاعت، ایثار و از خودگذشتگی از جمله ویژگی‌هایی است که در کتاب دختر شینا به چشم می‌خورد.

در این آیین از نفرات برتر مسابقات کتابخوانی دختر شینا قدردانی شد.

"دختر شینا" خاطرات "قدم خیر محمدی کنعان"، همسر سردار شهید حاج ستار ابراهیمی‌هژیر به نویسندگی "بهناز ضرابی‌زاده" است.

شهید حاج ستار ابراهیمی‌هژیر، فرمانده گردان ۱۵۵ لشکر انصارالحسین (ع) استان همدان در یازدهم آذرماه سال ۳۵ در روستای قایش از توابع شهرستان رزن واقع در استان همدان متولد شد و در تاریخ دوازدهم اسفندماه سال ٦٥ در شلمچه و در عملیات کربلای ۵ شهد شهادت را نوشید.

سلامت

چگونه می‌توان در محیط کار مفیدتر بود؟

توصیه‌های زیر به شما کمک می‌کنند که بهره‌وری خود را افزایش دهید.

حتماً برای شما هم پیش آمده که برخی از روزها در فعالیت کاری روزانه عملکردی به مراتب بهتر دارید و برخی از روزها تقریباً هیچ کار مفیدی انجام نمی‌دهید. چه عواملی موجب می‌شوند که عملکرد یک فرد تا این حد متفاوت باشد؟ به طور حتم نمی‌توان آن را به استعداد و یا توانایی‌ها ربط داد؛ زیرا چنین ویژگی‌هایی در روزهای هفته دچار نوسان و تحول نمی‌شوند. «تونی شوارتز» در کتاب "چهار نیاز فراموش شده برای عملکرد بهتر" تلاش کرده عواملی که موجب بهبود عملکرد افراد می‌شود را شناسایی کند.

در روزهایی که دستورالعمل‌های بی‌شماری برای تبدیل شدن به استیو جابز به چشم می‌خورد، شناخت عواملی که می‌توانند بر عملکرد ما تأثیر مثبت داشته باشند و سبب افزایش بهره‌وری شوند، نه تنها خالی از لطف نیست بلکه نسبت به دستورالعمل‌های رویاپردازانه، قابل تحقق‌تر نیز به نظر می‌رسند.

طبق توصیه تونی شوارتز، برای اینکه در کسب و کارتان عملکرد بهتری داشته باشید باید به ٤ مورد زیر توجه کنید:

خواب و خوراک

برای اینکه بتوانید در طول روز و در محیط کار عملکرد بهتری داشته باشید از گرسنگی و بی‌خوابی پرهیز کنید. تأمین نشدن گلوکز مغز آن‌هم در دوره‌های زمانی ۵ تا ٦ ساعته موجب کاهش بهره‌وری فعالیت ذهنی می‌شود، علاوه بر آن ۹۷ درصد انسان‌ها نیاز دارند که در طول شبانه‌روز حداقل بین ۷ تا ۸ ساعت بخوابند.

تبدیل شدن به فردی که شب‌ها دیر می‌خوابد و صبح‌ها بدون خوردن صبحانه کار روزانه را آغاز می‌کند سبب خواهد شد که بدن شما ضعیف و آسیب‌پذیر شود.

مراقب ذهنتان باشید

انسان‌ها هرچند ظاهری عقلانی دارند اما در باطن به مراتب احساساتی‌تر از آن چیزی هستند که نشان می‌دهند. احساسات منفی به شدت موجب افت عملکرد افراد می‌شود اما مشکل اینجاست که تحقیقات یک روان‌شناس به نام متیو دلاپور نشان می‌دهد که ذهن انسان به طور خودکار تمایل بیشتر به امور منفی نشان می‌دهد و اگر شما ذهن را به حال خود رها کنید، نه تنها بیشتر به اندیشیدن در مورد جنبه منفی مسائل می‌پردازد بلکه خاطرات نه چندان خوشایند را نیز بهتر ثبت می‌کند. به همین دلیل برای جبران این انحراف ذهنی ناخودآگاه، باید تلاش کنید که به جنبه مثبت امور بیندیشید.

حفظ تمرکز

ممکن است در ظاهر ساعت‌ها مشغول کار کردن باشید اما در واقع بیشتر تمرکزتان را به اموری غیرکاری اختصاص دهید بخصوص که توسعه فناوری اطلاعات با تمام مزایایی که دارد اما به بلای جان تمرکز افراد نیز تبدیل شده است. هنگامی که مشغول کاری هستید، از هرگونه اقدامی که تمرکز شما را به هم می‌زند اجتناب کنید. لزومی ندارد که هر چند دقیقه یکبار شبکه‌های اجتماعی، پست‌های الکترونیکی و تلفن همراهتان را بررسی کنید.

هدفمند باشید

افراد به طور خیره‌کننده‌ای از این توانایی برخوردارند که روز خود را به بطالت بگذارند. به همین دلیل اگر اهدافی کوتاه‌مدت و بلندمدت را برای خود تعیین نکنید، روزها به مراتب سریعتر از آنچه انتظار دارید سپری می‌شود آن‌هم بدون اینکه شما دستاورد شغلی قابل توجه و یا قابل دفاعی داشته باشید. تعیین اهدافی قابل تحقق و تلاش برای تحقق آنها می‌توانند بر میزان تلاش و همچنین انگیزه شما تأثیرگذار باشند.