روزنامه اجتماعی، سیاسی، فرهنگی، اقتصادی

The Message Of Madestan's History & Civilization & Culture

روزنامه همدان پیام

www.HamedanPayam.com

پیام تاریخ، تمدن و فرهنگ مادستان

روزنامه صبح استان

صاحب امتیاز و مدیر مسئول: نصرت ا... طاقتی احسن

سردبیر: یدا... طاقتی احسن

مدیراجرائی:سیده ثریا جلالی

نشانی: همدان، ابتدای خیابان مهدیه، روبروی دبیرستان شریعتی ساختمان پیام

صندوق پستی: ۶۶۶ - ۶۵۱۵۵

تلفن:۳۸۲۶۴۴۳۳ (ویژه) نمابر: ۳۸۲۷۹۰۱۳

سردبیر: ۰۹۱۸۳۱۵۱۴۳۷ آگهی: ۳۸۲۶۴۴۳۳

لیتوگرافی و چاپ: پیام رسانه (۳۸۲۷۴۰۸۲ - ۰۸۱)

پایگاه اینترنتی.....www.Hamedanpayam.com

ارتباط با روزنامه.....۱۰۰۰۶۰۶۶

ارتباط با روزنامه.....info@Hamedanpayam.com

Hamedanpeyam@yahoo.com

ارتباط با مدیرمسئول.....modir@Hamedanpayam.com

ارتباط با سردبیر.....sardabir@Hamedanpayam.com

سرویس آگهی.....agahi@hamedanpayam.com

سرویس اشتراک.....eshterak@hamedanpayam.com

چاپخانه پیام رسانه.....litohoma@yahoo.com

چهارشنبه ● ۸ آذرماه ۱۳۹۶ ● ۱۰ ربیع الاول ۱۴۳۹ ● ۲۹ نوامبر ۲۰۱۷ ● شماره ۳۰۷۱

▪ اوقات شرعی

اذان صبح	۰۵:۳۳
طلوع خورشید	۰۷:۰۰
اذان ظهر	۱۲:۰۳
غروب خورشید	۱۷:۰۶
اذان مغرب	۱۷:۲۶
نیمه شب شرعی	۲۳:۱۹

» منبع: موسسه ژئوفیزیک تهران

▪ آب و هوا

پیش‌بینی وضع هوا:

صاف تا کمی ابری، وزش باد

شهرستان	همدان	ملایر	تویسرکان	نهاوند	کبودراهنگ	زرن	فامنین	قهاوند	اسدآباد	بهار	گل تپه
▲	۱۲	۱۳	۱۱	۱۳	۸	۹	۱۲	۱۰	۱۲	۱۳	۷
	-۶	-۲	-۲	-۲	-۶	-۶	-۶	-۶	-۵	-۷	-۵
	۶۰	۵۵	۵۵	۶۰	۶۰	۶۰	۵۵	۵۵	۶۰	۵۵	۶۵

▪ حدیث:

امام علی(ع):

اگر در وجود کسی خصلتی پسندیده باشد، انتظار خصلت‌های پسندیده دیگری را نیز در او داشته باشید.

نهج البلاغه، حکمت ۴۴۵؛ دانش‌نامه امیر المؤمنین، ج ۱۱، ص ۲۳۰.

▪ دوبیتی باباطاهر

شوان استارگان یک‌یک شمارم — براهت تا سحر در انتظارم

پس از نیمه شوان که ته نیایی — زدیده اشک چون باران ببارم

تـــازه‌ها

گرافن سرعت شارژ موبایل را ۵ برابر می کند

یک شـــرکت تولید کننـــده موبایل با اســـتفاده از گرافن فناوری جدیدی ابداع کرده که ۵ برابر سریعتر باتری دستگاه را شارژ می کند. به گزارش مهر، سامسونگ فناوری جدیدی برای ارتقای باتری های موبایل ســـاخته است. این فناوری در آینده سرعت شارژ موبایل را ۵ برابر سریع تر می کند. فناوری مذکور با استفاده از گرافن ساخته شده است. گلوله های این ماده ظرفیت باتری های لیتیوم یونی معمول را ٤٥ درصد افزایش می دهد و به طرز قابل توجهی مدت زمان شـــارژ را می کاهد. در حال حاضر باتری مدت زمان شـــارژهای لیتیوم یونی حدود یک ساعت است اما سامســـونگ ادعا می کند فناوری جدید مدت زمان شـــارژ را به ۱۲ دقیقه کاهش می دهد به گفته این شرکت می توان گلوله های گرافنی را به باتری های معمول چسباند.

طرح اولیه خودروی تایوانی سریع تر از تسلا رونمایی شد

یک شـــرکت تایوانی از طرح خودرویی رونمایی کرده که ســـرعت خودرا در ۱۸ ثانیه از صفر به ۱۰۰ کیلومتر برســـاعت برساند و ازتسلا ســـریع تر است. به گزارش ایرنا، یک شرکت تایوانی از طرح خودروی الکتریکی Miss R رونمایی کرده که ادعا می کند از جدیدترین خودرو تسلا هم سریع تر است. این خودروی تایوانی با قدر هزار کیلووات(۱۳٤۱ اســـب بخار) مناسب سفرهای جاده ای اســـت و می تواند در ۱۸ ثانیه سرعت خود را از صفر به ۱۰۰ کیلومتر برساعت برساند که یک دهم ثانیه سریعتر از خودروی الکتریکی جدید تسلا(Roadster) است. Xing Mobility ، تولیـــد کننده این خودرو اعلام کرده از Miss R فقط ۲۰ دستگاه و به قیمت یک میلیون دلار ساخته خواهد شد.

کمبود فسفات سلامت قلب را تهدید می‌کند

مطالعه جدید نشـــان می دهد وجود میزان پایین فسفات در خون سلامت قلب و عروق را در معرض ریسک شدید قرار می دهد.

به گزارش خبرآنلاین، این مطالعه یافته های قبلی را در مورد اینکه میزان پایین مواد معدنی برای قلب سودمند است را به چالش می کشاند. فسفات یک ماده معدنی مهم در بدن است و به تنظیم بیوشیمی خون کمک می کند که می تواند بر عملکرد قلب تاثیر گذارد. فسفات نقش مهمی در توانمندی سلول های قرمز خون در تحویل اکسیژن به بافت های بدن دارد و در مواد سرشار از پروتئین نظیر گوشت قرمز، مرغ و ماهی یافت می شود. نتایج جدید نشان داده است که افراد دارای میزان پایین فسفات در خون (کمتر از ۰/۷۵ mmol/L) در مقایسه با افراد دارای میزان بالای این ماده معدنی (بالاتر از ۱/۵ mmol/L) به یک اندازه در معرض ریسک ابتلا به بیماری قلبی هستند.

کمی استرس برای سلامت خوب است

درحالیکه مطالعات زیادی تاثیر منفی استرس بر سلامت انسان را آشـــکار ساخته اند، تحقیق جدید نشان می دهد کمی تنش و استرس برای سلامت خوب است.

به گزارش ایسنا، طبق مطالعه محققان دانشگاه نورث وسترن ایلینوی، کمی اســـترس می تواند برای ســـلول های بدن خوب باشد چراکه موجب افزایش انعطاف پذیری می شود، از سلول های پیر محافظت می کند و همچنین ریسک بیماری را به تاخیر می اندازد.

مطالعات قبلی عمدتا استرس را با بیماری قلبی، سکته و فشارخون بالا مرتب دانسته اند. این یافته ها به محققان کمک می کند تا فهم بهتری از مکانیسم های مولکولی تحریک کننده پیری و ریسک بیماری های انحطاطی مرتبط با سن داشته باشند.

ترک اعتیاد تلفن همراه با این گوشی اسباب بازی

بسیاری از ما عادت داریم همیشه و همه جا از گوشیمان استفاده کنیم و از اراده قوی برای ترک این عادت برخوردار نیستیم، اما شاید یک اختراع تازه بتواند در این وضعیت تغییری ایجاد کند.

به گزارش مهر، یک طراح اهل اتریش به نام کلمنس شیلینگر گوشی اســـباب بازی به نام Substitute یا تعویض طراحی کرده که دارای ۵ مدل مختلف است و امید می رود با استفاده از آنها بتوان بر عادت استفاده همیشگی از گوشی، حتی وقتی با آن کاری نداریم غلبه کرد.

این ۵ مدل گوشی از نظر ظاهری شبیه به گوشی های هوشمند عادی هســـتند، اما به جای نمایشگر تعدادی گوی پلاستیکی در یک ردیف منظم و در داخل یک جدار عمیق در این گوشی‌ها قرار گرفته است.

خبـر

پیام وزیر ارشاد به جشنواره تئاتر کودک و نوجوان همدان

سـیدعباس صالحی در آستانه آغاز جشنواره تئاتر کودک و نوجوان همدان پیامی را منتشر کرد.

به گـــزارش همدان پیـــام، در متن پیام وزیر فرهنگ و ارشـــاد اسلامی به بیســـت و چهارمین جشـــنواره بین‌المللی تئاتر کودک و نوجوان– همدان آمده است: «برگزاری بیست و چهارمین جشنواره بین‌المللی تئاتر کودک و نوجوان، بیانگر تلاش و پشـــتکاری است که نزدیک به ربع قرن تجربه را به همراه دارد. رویدادی که اکنون جایگاه شایسته‌ای برای عرضه توانایی هنرمندان ایران اسلامی در کنار میهمانان سایر کشورهای جهان یافته است.

صداقت و صفای کودکی، ســـرمایه‌ای کم نظیر و راهگشا برای عبور از مسائل امروز به ویژه در دوران استیلای ظواهر گوناگون تکنولوژی به شـــمار می‌رود و با بهره‌گیری از ظرفیت هنر تئاتر می‌توانیم غبار از چهره رویاهای ناب و صادقانه کودکی بزداییم. پس به‌جاســـت تا در این آوردگاه، از دریچه هنر ارزشـــمند تئاتر، نور امید را بیش از پیش بر قلب‌های کوچک و مهربان فرزندان ایران عزیز بتابانیم و به جادوی نمایش بکوشیم زمینه شکوفایی و پویایی آینده‌سازان این سرزمین را با نشاطی برخاسته از فرهنگ ناب ایرانی در عرصه‌های گوناگون زندگی فراهم آوریم. برگزاری این جشنواره در همدان، کهن پایتخت تاریخ و تمدن ایران، بر اهمیت و مســـئولیت آن می‌افزاید؛ چه آنان که بر روی صحنه، آفرینش هنری می‌کنند و چه آنان که در پس صحنه در تلاش برگزاری هر چه باشکوه‌تر این رویداد بزرگ هنری هستند.

به تمامی دستاندرکاران این رویداد بزرگ و اثرگذار هنری، هنرمندان و گروه‌های نمایشی داخلی، میهمانان محترم از سایر کشورها، استادان و صاحبنظران، مدیران و مســـئولان برگزارکننـــده، حامیان و نیز مردم مهربان و هنردوست همدان درود می‌فرستم و با آرزوی برگزاری موفق این جشـــنواره از خداوند مهربان برای اهالی هنر تئاتر ایران روزهای روشن‌تر و پویاتری آرزومندم.»

تشکیل شورای فنی مرمت و حفاظت از کتیبه تاریخی «آقاجان بلاغی» اسدآباد

رئیس اداره میراث فرهنگی، صنایع دســـتی و گردشگری شهرستان اســـدآباد از تشکیل شـــورای فنی برای حفاظت و مرمت کتیبه تاریخی «آقاجان بلاغی» این شهرستان خبر داد.

کامران اکبری‌شایگان در گفت‌وگو با ایسنا،با اشاره به بازدید اخیر مدیرکل میراث فرهنگی استان همدان از تالاب پیرسلمان و کتیبه آقاجان بلاغی و با بیان اینکه هفته آینده شـــورای فنی برای مرمت و حفاظت از وضعیت کتیبه تاریخی آقاجان بلاغی اسدآباد تشکیل خواهد شد، اظهار کرد: مرمت این اثر تاریخی در ۳ مرحله تهیه مولاژ، نصب سایبان، ایجاد حفاظ و دور چینی کتیبه برای جلوگیری از فرســـایش و تخریب و صدمات احتمالی انجام می‌گیرد.

رئیس اداره میراث فرهنگی شهرستان اســـدآباد خاطرنشان کرد: نظر به قدمت کتیبه آقاجان بلاغی و گردشـــگران زیادی کـــه از این اثر بازدید می‌کنند، مولاژی از کتیبه تهیه و در موزه شهرستان نگهداری خواهد شد.

وی در ادامه از اختصاص اعتبار ویژه برای روستاهای هدف گردشگری ملحمدره، حبشی و تالاب پیرسلمان این شهرستان خبر داد و گفت: این اعتبار از محل توســـعه زیرساخت‌های گردشگری شهرستان در راستای ســـاخت کمپینگ و سرویس بهداشتی در دو روستای هدف گردشگری ملحمدره، حبشی و تالاب پیرسلمان اختصاص یافته است.

سینـما

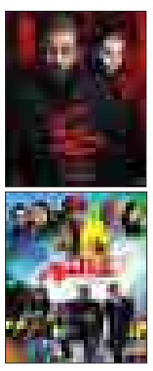

≡ سینما

- قدس۱ .....خفگی
- قدس۲.....حقه باز دم دراز
- فلسطین۱.....خالتور
- فلسطین۲-ملی و راههای نرفته‌اش-خانه دختر
- بهمن ملایر.....قهرمانان کوچک-خالتور
- اندیشه رزن .....زرد- ۲۱ روز بعد

گزارش

کشف تابوت‌های اشکانی در مرکز شهر

▪ در کاوش‌های همزمان با اجرای پروژه پیاده‌راه اشیا تاریخی کشف شد

سرپرست کاوش:میراث فرهنگی برای ادامه کار اعتبار ندارد

▪ مدیر میراث : مهم است؛ هر اعتباری برای آن می ارزد

▪ استاندار همدان: اعتبار تخصیص می‌دهیم

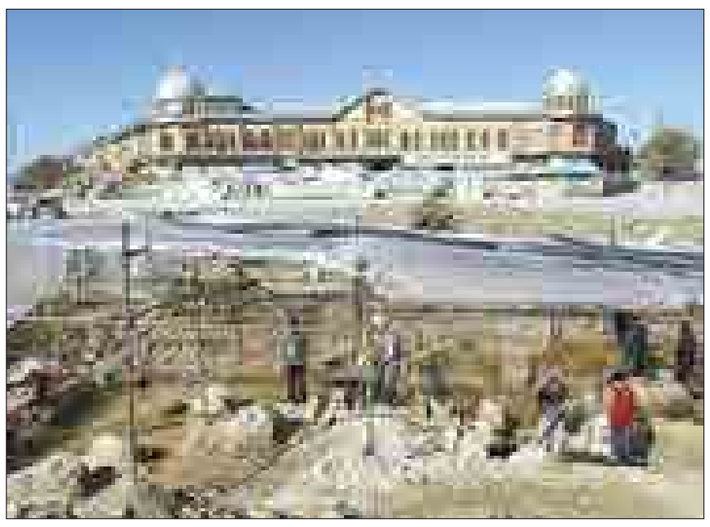

» مریم مقدم

روز گذشته برخی رسانه‌ها اقدام به انتشار خبری مبنی بر کشـــف رد پای «تاریخ ماد» در همدان کردند؛ انتشـــار این خبر موجب شـــد اذهان به سمت‌وســـویی مبنی بر اینکه لایه‌های خاموش تاریخی در همدان پس از هزاران دهه لب به سخن گشوده است هدایت شود ؛ اما آیا به واقع این ادعا می تواند درســـت باشد ؟ آیا کشف تابوت اشـــکانی یا حتی سفال مادی می تواند اثبات فرضیـــه ای مبنی بر حضور ماد در همدان باشد ؟

حفاری هایی که به کاوش ختم شد

یکـــم آبان‌مـــاه ۱۳۹٦ بـــود که قدمـــت تابوت و اسکلت‌های کشف شده در کوچه جراحان همدان به دلیل حفاری‌های میدان مرکزی اثبات شد.

شـــکل تدفین و نوع تابوت‌ها در محل حفاری از همان ابتدا نشان می‌داد که بار دیگر رد پای حضور اشکانیان و قدمت حکومت آنها در پایتخت تاریخ و تمدن ایران‌زمین مشهود و قابل اثبات است. همان زمان مطالعات اولیه انجام شـــده بـــر روی تابوت ســـنگی و گونه‌های سفالی به دست آمده نشان داد که این آثار مربوط به دوره اشکانی است.

این تابوت کـــه در آن زمان توســـط پیمانکار شـــرکت آب‌وفاضـــلاب هنـــگام حفاری‌های حول میدان امام همدان کشـــف شـــد، رد پایی مستند شـــد برای اثبات لایه‌های تاریخی شهر همدان. اما داســـتان به اینجا ختم نشد. چراکه تاریخـــی که در زیر خاک پنهان اســـت زمانی کـــه با لایه‌برداری‌ها و کاوش‌های متعدد لب به سخن گشاید، ساکت شدنی نیست.

دستیابی به آثار عصر آهن در همدان

روز گذشته سرپرست کاوش‌های باستان‌شناسی در میدان امام شهر همدان در یک گفت‌وگوی رسانه‌ای از دستیابی به آثاری سخن گفت که قدمت آنها به سفال‌های عصر آهن و یا مادها برمی‌گردد.

از نگاه محمد شـــعبانی اگر کاوش‌هـــا ادامه یابد و ترانشـــه‌ها گســـترش پیدا کند، به آثار مکشوفه افزوده خواهد شـــد. اما این خبر به تیتری اشتباهی ختم شد مبنی بر آنکه "رد پای ماد در همدان عیان می‌شـــود" اما به واقع اینگونه نیست؛ چراکه هیچ تابوتی نمی‌تواند بیانگر رد پای حکومت ماد باشد. تابوت مربوط به شیوه تدفین در دوره‌هایی است که آیین زرتشت متولد می‌شود و بر اساس آن مردمان آن زمـــان که بر تماس اجســـاد بـــا خاک ممانعت می‌ورزیدند، اقدام به تدفین اموات به واسطه تابوت کردند و این اتفاق قدمتی بیش از ۲ هزار سال دارد و نه بیشتر.

تاریخ چه می گوید ؟

ترتیـــب دوره‌هـــای تاریخی بیانگر آن اســـت که دیاکو نخســـتین پادشـــاه حکومتی و ماد نخستین حکومت مردمان یکجانشین بوده است. پس از آن هخامنشیان حکومت خود را با ۳ پایتخت همدان، شوش و تخت جمشـــید بنا می‌گذارند که شواهد رد پـــای آنها کتیبه‌هایی چـــون گنجنامه در همدان می‌شود. پس از هخامنشیان اما اشکانیان روی کار می‌آینـــد با رد پاهایی مشـــهورتر از جمله طراحی شهری مدور همدان و تابوت‌ها و اشیایی تاریخی که از آنها به صورت مستند در لایه لایه‌های تاریخی شهر به جا مانده است.

در این بین آنچه هنوز برای همدانی‌ها یک علامت سؤال اســـت، اثبات حکومت دیاکو و رد پای ماد در همدان امروز و هگمتانه دیروز است که سالیان سال تاریخ برای سخن گفتن از آن لب فرو بسته و خاموش مانده است.

اگـــر لازم به ادامـــه کاوش در میدان امام(ره) باشد حمایت می‌کنم

پس از انتشار این اخبار استاندار همدان نیز در این زمینه گفت: اگر ادامـــه کاوش‌ها در میدان مرکزی همدان نیاز به حمایت و اعتبار داشـــته باشد، دریغ نمی‌کنیم اما هنوز تقاضایی مبنی بر اختصاص اعتبار از استانداری نشده است.

در همین راســـتا در تماســـی که فارس با استاندار همدان محمدناصر نیکبخت در خصوص کشـــف آثاری مشـــابه دوره مادها در میدان مرکزی همدان و توقف ادامـــه کاوش‌ها اظهار کرد: اینکه اعتباری برای ادامه کاوش‌هـــا در میدان مرکزی همدان نیاز اســـت، هنوز به بنده اطلاع داده نشـــده و سازمان میراث فرهنگی اعتباری بـــرای ادامه کاوش‌ها در میدان امام(ره) از ما نخواسته است.

وی با بیان اینکه بنده نیز از کشف آثار تاریخی در میدان امام(ره) در حین اجرای پیاده‌راه و کشف دو تابوت ســـفالی تاریخی اطلاع دارم، افزود: بر این اساس پیشـــنهاد دادیم اگر آثار تاریخی وجود دارد آنجا را موزه شیشه‌ای کنند که محل بازدیدی برای همگان شود.

استاندار همدان تأکید کرد: اگر ادامه کاوش‌ها نیاز به حمایت و اعتبار داشته باشد، دریغ نمی‌کنیم اما هنوز تقاضایی مبنی بر اختصاص اعتبار از ســـوی استانداری نشده است.

وی در خصـــوص اینکه شـــهرداری هم فرصت طولانـــی را برای ادامه کاوش‌هـــا نمی‌دهد، گفت: نظردهی در این زمینه در اختیار من و شما نیست و باید کارشناسان مربوطه اعلام نظر کنند که هر نظری هم دهند باید قبول کرد.

اثبات ادعاهـــای تاریخی به اســـتناد مکشوفه های پنهان

حال اینکه به اســـتناد یک حفاری و کشـــف چند تابـــوت از رد پای ماد در همدان ســـخن بگوییم، ادعایی سؤال‌برانگیز اســـت که جای بحث فراوان دارد. بـــه دنبـــال اثبات ایـــن موارد روز گذشـــته گفت‌وگویی با مدیرکل میـــراث فرهنگی، صنایع دستی و گردشگری استان همدان انجام دادیم.

وی نیز این ادعا را تأیید کرد که کشف تابوت دلیل اثبات رد پای ماد در همدان نیست.

علـــی مالمیر عنـــوان کرد: در صـــورت کاوش در لایه‌هـــای زیرین میـــدان مرکزی شـــهر همدان و سایت‌های تاریخی شهر احتمال کشف آثار متعدد خواهد بود.

وی در زمینـــه ایـــن گفته سرپرســـت کاوش‌های باستان‌شناســـی در میدان امام خمینی همدان مبنی بر اینکه میراث فرهنگی برای ادامه کاوش حمایت نمی‌کند، به دلیـــل هزینه‌هایی کـــه دارد تمایل به تعطیلـــی کار دارد، عنوان کرد: این گفته را تکذیب می‌کنم و معتقدم آنقدر اهمیت کار زیاد اســـت و مـــی‌ارزد که برای ادامـــه کاوش در منطقه اگر لازم باشد اعتبار تأمین کنیم.

به گفته وی کشـــف بشقاب و کاســـه‌های سفالی زورقی‌شـــکل که خـــاص دوران ماد بـــوده و در محوطه‌هـــای تاریخـــی اطراف همـــدان از جمله نوشـــیجان وجود دارد، گرچه می‌تواند شواهدی از آثار مادی باشد اما نمی‌تواند وجود مادها در همدان را ثابت کند؛ چراکه این مهم کاوش‌ها و مستندات گسترده‌تری را می‌طلبد.

کاوش به شرط احتیاط

به هـــر ترتیـــب بر اســـاس ادعای سرپرســـت کاوش‌های باستان‌شناسی در میدان مرکزی شهر همدان در حال حاضر ســـفال‌های شاخص که از دوران سلوکی از محوطه‌های دیگر به دست آمده اســـت، مشابه آن را در مرکز همدان داریم و این موضوع وجود آثار از دوران ســـلوکی در همدان را مسجل می‌کند.

همچنین شعبانی عنوان کرده است: حجم عظیمی از تخریب‌هایی که در دوره‌های مختلف در شـــهر همدان اتفاق افتاده است، خیلی از آثار از بین رفته اســـت و به همین دلیل کاوش‌ها با احتیاط خاصی به انجام برسد.

امید آن داریم با کاوش‌ها و مطالعات بزودی شاهد انتشار اخباری مستند مبنی بر اثبات رد پای ماد در هگمتانه باشیم که این خود دلیلی بر آغاز یک تحول بزرگ در تاریخ همدان خواهد بود.

جنگ بزرگ شادی در نهاوند برگزار می شود

نهاوند–خبرنـــگار همـــدان پیام: به مناســـبت برگزاری جشـــنواره بیـــن المللی تئاتـــر کودک و نوجوان در اســـتان همدان ، اداره فرهنگ و ارشاد اســـلامی نهاوند نیز با همـــکاری گروه هنری میعاد گاه هنـــر اقدام به برگزاری جنگ بزرگ شـــادی در این شهرســـتان می نماید. مدیر اداره فرهنگ و ارشاد اسلامی شهرستان نهاوند با اعلام این مطلب اظهار کرد : این جنگ شامل برنامه های شاد و مفرح در دو نوبت صبح و عصرها در محل تالار اندیشه مجتمع فرهنگی و هنری امام خمینی (ره) به اجرا در خواهد آمد. محمود مصبـــاح خاطر نشـــان کرد : این جنگ شـــامل اجرای نمایش شـــاد و موزیکال "عروســـی چوپان دروغگو و دزدان صورتی" با بازی هنرمندان برجسته شهرستان و اجرای موسیقی سنتی و شعبده بازی می باشد که از۱۱ آذر ماه همزمان با برگزاری جشـــنواره بین المللی تئاتر کودک و نوجـــوان در نهاوند به مدت ٦روز به نمایش گذاشته خواهد شـــد. وی در پایان افزود : با هماهنگی هـــای به عمل آمده با اداره آمـــوزش و پرورش نهاوند بلیت‌های این جنگ به صورت نیم بها در اختیار مدارس قرار گرفتـــه و در ٦ روز اجرای این جنگ بیش از ۱۵ مدرســـه سطح شهرستان برای دیدن این جنگ به محل برگزاری مراجعه خواهند کرد .

عکس روز

بازدید معاون سیاسی و امنیتی استاندار از ستاد جشنواره

عکس: ستاد اطلاع رسانی

فرهنگ

معرفی داوران بخش خیابانی جشنواره بین المللی تئاتر کودک و نوجوان همدان

منوچهر اکبرلو، فریبا چوپان نژاد و فاتح بادپروا داوران بخش خیابانی بیســـت و چهارمین جشنواره بین المللی تئاتر کودک و نوجوان همدان هستند.

به گـــزارش روابـــط عمومی بیســـت و چهارمین جشـــنواره بیـــن المللی تئاتـــر کـــودک و نوجوان همـــدان، منوچهر اکبرلو متولـــد ۱۳٤۱ در تهران و نمایشنامه‌نویس، کارگردان تئاتر و پژوهشگر ایرانی اســـت. اکبرلـــو دارای مدرک کارشناســـی هنرهای نمایشـــی و کارشناسی ارشـــد پژوهش‌های هنری با گرایش تئاتر و ســـینما بوده و بـــه عنوان مدرس دانشـــگاه، روزنامه‌نگار، منتقد، پژوهشگر، مترجم، نویسنده، ویراستار فعال است.

اکبرلو عضو ایرانی کانون جهانی منتقدان تئاتر وابسته به یونسکو، عضو و رئیس هیأت مدیره انجمن تئاتر کودک و نوجوان خانه تئاتر؛ از آغاز تا ۱۳۹۱ و عضو هیئت مؤسس بنیاد نمایش کودک است.

وی نویســـندگی و کارگردانی آثاری چون شـــهر ما تهـــران، تولدت مبارک عمو هانـــس و قاب عکس دوستی را در کارنامه کاری خود دارد.

فریبا چوپان نژاد متولد ۱۳٤٥ از نجف آباد اصفهان، نویســـنده، کارگردان و بازیگر تئاتر از دیگر داوران بخش خیابانی اســـت. وی در عرصه تئاتر کارهای بســـیاری چـــون طراحی دکـــور، طراحـــی لباس، طراحی عروســـک، طراحی نـــور، دوزندگی لباس، عروسک‌گردانی و عروسک‌سازی را نیز تجربه کرده است.

نمایش "علی کوچولو و خورشید خانم" "متجاوز" و نمایش "عصـــای جادویی بابام" از جمله کارهای چوپان نژاد است.

وی لیسانس هنرهای نمایشی خود را در سال ۱۳۷۰ از دانشـــکده هنرهای زیبا دانشگاه تهران اخذ کرده و در ســـال های اخیر به داوری در جشـــنواره ها و تدریس در حوزه تئاتر پرداخته است.

فاتـــح بادپـــروا کارگـــردان و بازیگر تئاتـــر، دبیر دوازدهمیـــن جشـــنواره بین المللی تئاتـــر خیابانی مریوان بوده و به عنوان هنرمند فعال تئاتر کشـــور از سوی مرکز هنرهای نمایشی در جشنواره فجر سال ۱۳۸۵ از وی تجلیل شـــد. طراح و مســـئول اجرای جشـــنواره‌های صحنه‌ای و خیابانـــی مریوان، نایب رئیس انجمن نمایش استان کردستان، ریاست انجمن نمایش مریوان، ٤ دوره داور بازبین جشـــنواره‌های خیابانی منطقه‌ای از دیگر مسئولیت های بادپروا در چندین سال گذشته بوده است.

رئیس بیست و چهارمین جشنواره بین المللی تئاتر کودک و نوجوان:

رسانه های فعال در انعکاس اخبار جشنواره بین المللی تئاتر کودک و نوجوان تجلیل می شوند

مدیرکل فرهنگ و ارشـــاد اسلامی استان همدان گفـــت: پس از ارزیابی کمی و کیفی اخبار توســـط داوران، رسانه های فعال در انعکاس اخبار جشنواره تئاتر کودک تجلیل می شوند.

به گـــزارش روابـــط عمومی بیســـت و چهارمین جشـــنواره بین‌المللی تئاتر کودک و نوجوان، فاضل عبادی اظهارکرد: بـــا هماهنگی های صورت گرفته با خانه مطبوعات اســـتان همدان، پس از جشنواره ارزیابـــی در خصوص عملکرد رســـانه ها خواهیم داشت. وی افزود: پس از ارزیابی عملکرد، با نظارت خانه مطبوعات استان همدان مبلغی جهت کمک به رسانه های حامی جشنواره بین المللی تئاتر کودک و نوجوان اختصاص خواهیم داد.

مدیـــرکل فرهنگ و ارشـــاد اســـلامی اســـتان همدان ضمن تشـــکر از رســـانه‌های مکتوب و خبرگزاری‌هـــا در انتشـــار اخبـــار، تأکید کرد : اثربخشی برگزاری برنامه‌های مختلف فرهنگی، هنری و جشـــنواره‌ها با یاری و پشتیبانی اهالی رسانه محقق می‌شود.

پیام تاریخ، تمدن و فرهنگ مادستان
|ISNN: 2322-4665|

روزنامه همدان پیام

www.HamedanPayam.com

چهارشنبه ● ۸ آذرماه ۱۳۹۶ ● ۱۰ ربیع الاول ۱۴۳۹ ● ۲۹ نوامبر ۲۰۱۷
سال سیزدهم ● شماره ۳۰۷۱ ● ۱۲ صفحه روزنامه + نیازمندی‌ها ● ۱۰۰۰ تومان

کانال خبری همدان پیام در تلگرام | t.me/hamedanpayam
کانال نیازمندی‌های روزنامه در تلگرام telegram.me/bazarehamedan

ایران

زبان برخی به دروغ گویی عادت کرده و هرز شده است ۴

خبر

توسعه و ترویج فرهنگ قرآنی راهکار غلبه بر معضلات جامعه است ۲

مادستان
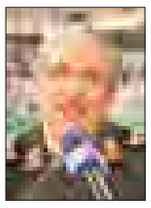
دفاع مقتدرانه ایران تا نابودی رژیم صهیونیستی ادامه دارد ۳

فرهنگ

پیام وزیر ارشاد به جشنواره تئاتر کودک و نوجوان همدان ۸

پرداختی بانک‌ها جای شرمساری دارد ۶

کشف تابوت‌های اشکانی در مرکز شهر

عکس: عبدالرحمن رافتی

- در کاوش‌های همزمان با اجرای پروژه پیاده‌راه اشیا تاریخی کشف شد
- سرپرست کاوش: میراث فرهنگی برای ادامه کار اعتبار ندارد
- مدیر میراث : مهم است؛ هر اعتباری برای آن می ارزد
- استاندار همدان: اعتبار می‌دهیم

۸

تهدید تپه ۷ هزار ساله نهاوند در سایه بی توجهی

تخریب به دامن گیـان رسید

تاریخ ایران و جهان را که تورق کنی نام تپه گیان با ۷ هزار سال قدمت تاریخی را در ردیف نخستین نمادهای تاریخ و فرهنگ می‌بینی. تپه ایی که در ۱۹ کیلومتری جنوب غربی شهر نهاوند و ۲ کیلومتری شهر گیان واقع شده است و یافته های باستان شناسان و مورخان نشان می دهد که چیزی حدود ۵ هزار سال پیش مردمانی با تمدن میان رودان در آن می زیسته اند. در نتیجه قدمت تاریخی بود

۳

همدان مشکلات بهداشتی ۳۹ منطقه زلزله زده را بررسی می کند

۲

تاروپود فرش به نفع کارگاه‌های قالیبافی گره نمی‌خورد

گره کور تسهیلات بر سر راه کارگاه‌های قالیبافی

۶

یادداشت روز

نیروهای واکنش سریع

آیا ضرورت وجود نیرویی امدادی متخصص با واکنش سریع برای شرایط بحرانی که همواره در کشور ما به وجود می آید ضروری است؟جمعیت هلال احمر و سازمان امداد و نجات آن اصلی ترین نهاد برای واکنش به بحرانهای محیطی و بلایای طبیعی می باشند.

۲

انالله و انا الیه راجعون

مشیت الهی بر این تعلق گرفته که بهار فرحناک زندگی را خزانی ماتمزده به انتظار بنشیند و این بارزترین تفسیر فلسفه آفرینش در بی کران، هستی و یگانه راز جاودانگی اوست

جناب آقای نصرت‌ا... طاقتی احسن
مدیر مسئول محترم روزنامه همدان پیام

درگذشت مادربزرگ گرامیتان را به شما و خانواده محترمتان تسلیت عرض نموده و برای ایشان از درگاه خداوند متعال مغفرت و برای شما و بازماندگان صبر جمیل و اجر جزیل خواهانم.

حاج حسین حیدری
خیر نمونه مدرسه‌ساز کشور

پیام تاریخ، تمدن و فرهنگ مادستان
The Message Of Madestan's History & Civilization & Culture
روزنامه همدان پیام ۲
چهارشنبه ● ۸ آذرماه ۱۳۹۶ ● شماره ۳۰۷۱
خبر
khabar@hamedanpayam.com

خبر

همدان مشکلات بهداشتی ۳۹ منطقه زلزله زده را بررسی می کند

کارشناس سلامت محیط و کار معاونت بهداشتی همدان گفت: این معاونت مشـــکلات بهداشتی ۳۵ روســـتا، چهار مرکز و منطقه شهری مناطق زلزله زده کرمانشـــاه را بر عهده دارد.به گزارش روابط عمومی دانشـــگاه علوم پزشـــکی همدان، افشـــین حولکی گفت: ســـومین تیم اعزامی به سرپل ذهاب متشکل از پزشـــک، ماما، کارشناس ســـلامت محیط و کار و همچنین کارشناس مبارزه با بیماری ها هستند.وی با بیان اینکه رفع مشکلات بهداشتی به تیم پزشکی همدان اختصاص داده شـــده است اظهار کرد: تیم اعزامی ۲ مرکز شهری و روستایی با ۳۵ روستا و همچنین ۲ منطقه شـــهری را زیر پوشش قرار دادند.وی مهمترین اقدامات انجام شده را شامل مراقبت های همکاران ماما از کودکان زیر یک ماه، کودکان تمام گروه های سنی، افراد میانسال و مادران باردار دانست.

خبر

بازسازی ۳۰ روستای ازگله کرمانشاه به سپاه استان همدان واگذار شد

فرمانده سپاه انصارالحسین(ع) استان همدان از واگذاری مسئولیت بازسازی ۳۰ روستا در منطقه ازگله به سپاه همدان خبر داد. مظاهر مجیدی با تشریح روند خدمت‌رسانی به مردم زلزله‌زده کرمانشاه توسط سپاه همدان اظهار داشت: با توجه به اینکه منطقه ماموریتی ما در ازگله قرار داشت بسیاری از مقرها آسیب دیده اما پس از وقوع زلزله نیروهای سپاه انصارالحسین(ع) کار کمک‌رسانی به مردم منطقه را در اولویت قرار دادند و ضمن محافظت از مرزها، تا امروز مشغول خدمت به مردم هستند.وی با اشاره به اینکه در همان هفته اول تلاش‌ها معطوف به اسکان اضطراری زلزله زدگان بود که برای تحقق آن چادر و لوزام اولیه برای اســـکان فراهم شد، افزود: در مرحله بعدی اسکان موقت در دستور کار ما قرار گرفت که در این راستا اقدام به خرید و توزیع کانکس در بین زلزله زدگان کردیم.

خبر

جهش صنعتی اسدآباد با احداث پنج کارخانه

نماینده مردم اسدآباد در مجلس شـــورای اسلامی با بیان اینکه پنج کارخانه صنعتی با مشـــارکت سرمایه گذاران برجسته کشور در اسدآباد احداث می شود، گفت: اسدآباد در آستانه جهش صنعتی است.اکبررنجبر زاده در گفت و گو با ایرنا افزود: کارخانه های اسیدسولفوریک، تولید کاغذ، کنستانتره آهن، گندله سازی و آهن اســـفنجی، با سرمایه گذاری هفت هزار میلیارد ریال در این شهرستان ایجاد می شود. وی اظهار کرد: با راه اندازی این واحدهای تولیدی و صنعتی ۸۰۰ نفراز جوانان بیکار اسدآبادی به صورت مستقیم مشغول بکارخواهند شد. رنجبرزاده با بیان اینکه گام های بلندی برای توسعه صنعتی اسدآباد برداشته شده و در چند سال آینده ثمره آن نمایان خواهد شد ادامه داد: اسدآباد با ظرفیت های غنی سنگ آهن، موقعیت جغرافیایی ممتاز و قرار گرفتن در مسیر شاهراه ارتباطی ٦ استان فرصت بسیار خوبی برای سرمایه گذاری است.

یادداشت روز

نیروهای واکنش سریع

» حمید خاورزمینی

آیا ضرورت وجود نیرویی امدادی متخصص با واکنش ســـریع برای شرایط بحرانی که همواره در کشور ما به وجود می آید ضروری است؟
جمعیت هلال احمر و ســـازمان امداد و نجات آن اصلی ترین نهاد برای واکنش به بحرانهای محیطی و بلایای طبیعی می باشند.
در کنار آن ســـازمان آتش نشانی وابسته به شهرداری ها رکن دیگری در امداد رســـانی در حوادث و اتفاق ها هستند. و یکی از وظایف نیروهای مســـلح در زمان صلح استفاده از نیروی انســـانی و امکانات و تجهیزات لجســـتیک در این گونه موارد است. هنوز یاد و خاطره امداد رسانان آتش نشانی که برای نجات جان ســـاکنان پلاسکو جان باختند فراموش نشده است.
امروز هلال احمر جایگاه امنی برای پناه جویان و حامیان آنهاســـت چرا که هم آســـیب دیده و هم امداد رسان خود را در قالب این سازمان به هم می رسانند و امروز نیروهای نظامی در شهرها و روستاهای تخریب شده امدادگران و حافظان جان و مال مردم هستند که موجی از تشکر وقدردانی را برانگیخته است.پس چه گونه است که نیاز به یک سازمان واکنش سریع به عنوان یک ضرورت مطرح می شود؟
به یقین جمعیت هلال احمر و نیروهای نظامی کشـــور ما یکی از بهترین و قدرتمند ترین نهاد ها در منطقه می باشند. پس علت نارسایی در مقابله با بحران های محیطی در چیست؟
برای پاســـخ به این پرســـش باید در ســـه بعد خرد، میانه و کلان به این پرسش پرداخت.
از بعد خرد باید گفت که مرحله اجتماعی شـــدن افراد در جامعه فعلی ما با مشکلات اساسی مواجه اســـت. افراد در جامعه برای شرایط گوناگون آمادگی های لازم را از لحاظ روحی و روانی ندارند و عافیت طلبی امری پذیرفته شـــده تلقی می گردد. افرادی که در شـــرایط بحرانی دســـت به اقدامات متهورانه می زنند پاداشهای اجتماعی(شامل پاداش های مادی و غیرمادی) مناسب را در یافت نمی کنند.
از بعـــد میانه علت این امر را باید در سیســـتم مدیریتی جســـتجو نمود. مدیریت نا کارآمـــد و فاقد بهره وری موجب به هدر رفتن بســـیاری از فرصت ها و امکانات می شـــود. در پزشکی و امداد رسانی اصطلاحی با عنوان "زمان طلایی" وجود دارد یکی از نتایج مدیریت ناکارآمد از دست رفتن زمان طلایی و فرصتی اســـت در صورتی که با مدیریت صحیح می توان نتایج نامطلوب بحران ها را به حد اقل ممکن کاهش داد. اقتصاد نفتی و مبتنی بر رانت شـــرایطی را فراهم نموده که مصرف اعتبارت مهمترین عامل در انجام امور اســـت و مدیریت به عنـــوان یک علم و یا حتی هنر در اولویت اصلی قرار ندارد همین امر تصمیم گیری درســـت و سرعت عمل را در شرایط بحرانی با مشکل مواجه می کند. امروز جذب سرمایه به عنوان مهمترین نشانه ی کارآمدی مدیریتی شناخته می شود در حالیکه به تخصیص منابع و افزایش بهره بردای از منابع توجه چندانی نمی شود.
از بعد کلان علت عمده ی دیگر مســـئله حقوق و دستمزد هایی است که در جامعه وجود دارد پایین بودن دســـتمزد و مزایای نهادهای امداد رسان و ارتباط تنگاتنگ آن با بخشـــهای دولتی که موجب انتقال کندی و لختی فعالیت ها به درون سیســـتم های امدادی می گردد موضوع بسیار مهمی است. عدم توزیع عادلانه در آمد و بی اهمیت شدن مفهوم کار در جامعه موضوع مهمی است که نتایج بیشماری دارد و یکی از آنها همین لختی و بی تحرکی است است که به سازمانهای امدادی نفوذ می کند. اتلاف وقت و انرژی و ســـرمایه بطور دائمی در جریان است اما به صورت عادت در آمده و تنها در شرایط خاص است که خود می نمایاند که یکی از شرایط خاص در هنگام بروز بحران ها می باشد.

راهکارها

برای حل ریشـــه ای همه ی مسائل مهمترین عامل که همیشه باید در هر زمینه به آن پرداخته شود آموزش و پرورش کودکان از نوباوگی است که در این امر نیز باید بدان توجه داشت. مکزی لند صاحب نظر در توسعه می گوید برای توســـعه یافتن باید ویروس توسعه را در نوزادی در افراد نهاد. با استفاده از این نظریه که حاصل پژوهشهای فراوان است باید مسئولیت پذیری و کمک به هم نوع از کودکی حتی نوزادی به عنوان یک عادتواره (هبیتـــاس) در همه ی افراد جامعه نهادینه گردد.حفظ این عادتواره جز با هم سویی شرایط اجتماعی ومحیطی یا میدان (فیلد) ممکن نیست لذا برای تکمیل فرایند باید در ابعاد میانه و کلان نیز بدان پرداخته شود.
انتخاب مدیران عملیاتی و با تجربه و دســـت پاک در حوزه امداد فارغ از هر ویگی دیگر راه حل رفع مشکل بطور مقطعی است که درصورت تامین دیگر ضرورت ها دایمی خواهد شـــد. گر چه در صورت اصلاح ساختار مدیریتی کشور این نقیضه نیز مرتفع خواهد گردید.
در بعد کلان نیز اصلاح ســـاختار اقتصادی کشور زیربنایی ترین اقدام اســـت و پس از آن در تعیین حق الزحمه افراد ســـختی و خطرناکی و هر شـــغل نیز لحاظ گردد. تا هنگامی که دســـتمزدها در قالب عمومی کم و توزیع ان نیز نابرابر باشـــد اصلاحات در بعد میانه و خرد مثمثر ثمر و پایا نخواهد بود.

دانش آموخته جامعه شناسی

استاندار همدان:

پرداختی بانک‌ها جای شرمساری دارد

اســـتاندار همدان با اعـــلام نارضایتی از عملکـــرد بانک‌های همـــدان گفت: جای شرمســـاری دارد که از ٦٠٠ میلیارد تومان تســـهیلات رونق تولید برای استان تنها ۹۰ میلیارد تومان جذب و پرداخت شود.
محمدناصـــر نیکبخت در کارگروه ســـتاد تســـهیل و رفع موانع تولید استان همدان با اشـــاره به اینکه آیا می‌شود در چند ماه باقی مانده از امســـال ۵۰۰ میلیـــارد تومان اعتبار رونـــق تولید باقی مانده را نیز دریافت کرد؟ افزود: قطعـــا نمی‌توانیم در مدت زمان باقی مانده این میزان تسهیلات را دریافت کنیم.
نیکبخـــت بـــا تأکید بـــر اینکه بـــا گله و نارضایتی‌هایـــی که از بانک ملت داشـــتیم این بانک در پرداخت تســـهیلات جهش و پیشرفت خوبی داشته است که رتبه اول را در پرداخت تســـهیلات به خود اختصاص داده اســـت، تصریح کرد: از عملکرد دیگر بانک‌های استان گله‌مند هستیم.
استاندار همدان با اشاره به اینکه بانک ملی قرار بود که تغییری در پرداختی تســـهیلات خود ایجاد کند، بیان کرد: اوضاع و عملکرد بانک‌های ســـپه و تجارت نیز در پرداخت تسهیلات خوب نیست.
به گزارش تســـنیم، نیکبخت با بیان اینکه از این پس باید هر هفته جلســـه‌ای با حضور مدیران بانک‌ها مبنی بر ارائه گزارش عملکرد پرداخت تســـهیلات برگزار شود،گفت: در این جلسه باید مدیران بانک‌های شهرستان‌ها و فرمانداران نیز حضور داشته و هر هفته با حضور دو شهرستان برگزار شود.
وی با تأکید بر اینکه میزان پرداختی تسهیلات بانک صادرات بســـیار بد و نامناسب است، ابراز کرد: مســـئولان همگی در جهت رفع مشکلات اشتغال در حال حرکت هستند، اما این میزان جذب و پرداخت تسهیلات بسیار بد و نامناسب اســـت.نیکبخت با بیان اینکه ارتباط روسای سازمان‌های صنعت، معدن و تجارت و جهاد کشاورزی استان با بانک‌ها ضعیف اســـت، اظهار داشت: آبروی استان با میزان پرداخت تســـهیلات توسط بانک‌ها تعیین می‌شود.
وی بـــا تأکید بر اینکه ۲۰۰ میلیارد تومان از ٦٠٠ میلیارد تومان تسهیلات رونق تولید را باید واحدهای صنعتی شـــرکت‌های استان جذب کنند، بیان کرد: باید واحدهای صنعتی که در داخل شـــهرک‌ها فعال هســـتند برای دریافت تسهیلات رونق تولید معرفی شوند.
اســـتاندار همدان با اشـــاره به اینکه حوزه گردشـــگری برای دریافت تسهیلات رونق تولید دیده نشده است، عنوان کرد: امیدوارم که این مشکل نیز حل شود.

۱۰۳ واحد صنعتی و کشـــاورزی همدان تسهیلات رونق تولید گرفتند

رئیس ســـازمان صنعت، معـــدن و تجارت استان همدان با بیان اینکه ۱۰۳ واحد صنعتی و کشـــاورزی در همدان تســـهیلات رونق تولید را دریافـــت کردند، گفت: ۹٤ میلیارد تومان تســـهیلات رونق تولیـــد در همدان پرداخت شـــد.حمیدرضا متین با اشـــاره به اینکه یک هزار ۳۹۳ واحـــد برای دریافت تســـهیلات رونق تولید ثبت کرده‌اند، اظهار داشـــت:از این تعداد ٥٤٧ واحد به بانک ها برای دریافت تسهیلات معرفی شده است.
وی با بیـــان اینکه در بخـــش صنعت ۳۹٦ واحد برای دریافت تســـهیلات رونق تولید ثبت نام کـــرده اند، افزود: از این تعداد ۲۰۸ واحد به مبلغ ۲۰۰ میلیـــارد و ۸۰۰ میلیون تومان به بانک‌ها معرفی شده است.
متین با بیان اینکه در حوزه صنعت ۳۳ واحد تسهیلات رونق تولید را دریافت کرده است، عنوان کرد: ٧٤ میلیارد و ۸۰۰ میلیون تومان تســـهیلات برای این تعداد واحد پرداخت شده است.
رئیس ســـازمان صنعت، معـــدن و تجارت اســـتان همدان با تأکید بـــر اینکه در حوزه کشـــاورزی ۹۹۷ واحـــد بـــرای دریافـــت تســـهیلات رونـــق تولید ثبت نـــام کردند، تصریح کـــرد: از این تعداد ۳۳۹ واحد برای دریافت ۱۰۰ میلیارد و ۱۰۰ میلیون تومان به بانک ها معرفی شده‌اند.
متین با اشـــاره به اینکه ۷۰ واحد کشاورزی تســـهیلات رونق تولید را دریافت کرده‌اند، بیان کرد: ۱۹ میلیـــارد و ۸۰۰ میلیون تومان تســـهیلات برای ۷۰ واحد کشـــاورزی در استان پرداخت شده است.
وی بـــا بیـــان اینکه ۱۰۳ واحـــد صنعتی و کشاورزی امســـال تسهیلات رونق تولید را دریافت کرده اســـت، عنوان کرد: برای ۱۰۳ واحد صنعتی و کشاورزی ۹٤ میلیارد تومان تسهیلات رونق تولید پرداخت شده است.
رئیس ســـازمان صنعت، معـــدن و تجارت اســـتان همدان با تأکید بر اینکه بیشـــترین پرداخت تسهیلات رونق تولید توسط بانک ملت انجام شده است، ابراز کرد: بانک سپه نیز تســـهیلات رونق تولید را در دو بخش ثابت و ســـرمایه در گردش پرداخت کرده است.
متین تأکید کرد: طرح دژپل آرین سهم آورده خـــود را به میزان یک میلیارد و ۵۰۰ میلیون تومان واریز کرده و پرونده آماده ارســـال به صندوق برای دریافت تسهیلات است.

انتخاب شهردار اسدآباد به شورای حل اختلاف استان همدان ارجاع شد

رئیس شورای اســـلامی شهر اسدآباد از ارجاع موضوع انتخاب شـــهردار اسدآباد به شورای حل اختلاف استان همدان خبر داد.
حسین رستمی در گفت‌وگو با ایسنا، با اعلام این مطلـــب اظهار کرد: بـــرای تصدی‌گری سکان شهرداری شهر اسدآباد بیش از ۱۰ نفر رزومـــه کاری ارائه داده بودند که با دعوت و مصاحبه با این افـــراد و ارائه برنامه‌های آنان بـــرای مدیریت شـــهری در نهایـــت «کاظم ســـعیدی» با بیشـــترین رأی اعضاء شورا به عنوان شهردار شهر اسدآباد انتخاب شد.
وی گفت: گزینه انتخابی اعضاء شورای شهر پس از انتخاب بـــرای تأیید و صدور حکم به اســـتانداری معرفی شد که در این پروسه اســـتانداری گزینه موردنظر را بر اســـاس برداشـــت خود از قانون و شـــرایط آئین‌نامه انتخاب شهردار، به ۲ علت مدرک تحصیلی و بازنشسته بودن فاقد شرایط شهردار شدن اعلام کرد.
رســـتمی با اشاره به اینکه شـــهردار انتخاب شده شهر اسدآباد بومی بوده و داری مدرک فوق‌دیپلم اســـت، خاطرنشـــان کرد: کاظم سعیدی با ۲ ۵ سال خدمت، بازنشسته سپاه پاسداران بوده و ۷ سال نیز مدیریت مجموعه گردشگری گنجنامه و غار علیصدر را برعهده داشته است.
وی با تأکید بر اینکه شهردار اسدآباد براساس شـــرایط آئین‌نامه و برنامه‌هـــای قابل اجرا و قابل تأمل انتخاب شـــد، تصریح کرد: بومی و غیربومی بودن در انتخاب شهردار اسدآباد هیچ‌گونـــه جایگاهی نداشـــته و تخصص و قانون‌مداری از جمله ویژگی‌هایی اســـت که در رزومه انتخاب شهردار اسدآباد به آن توجه داشته‌ایم.
رئیس شورای اسلامی شهر اسدآباد در ادامه با بیان اینکه مدرک تحصیلی کاظم سعیدی مورد تأیید نهادی اســـت که در آن مشغول بـــه‌کار بوده، افزود: مجددا بـــا اجماع ٦ رأی اعضای شورا نسبت به نظر قبلی خود اصرار و کاظم سعیدی را به استانداری برای شهردار شـــدن شهر اسدآباد معرفی کردیم که در این راســـتا بار دیگر استانداری شخص موردنظر اعضای شورای اسلامی شـــهر اسدآباد را با استدلالات عدم پذیرش مدرک تحصیلی و بازنشسته بودن فاقد شرایط اعلام کرد.
وی اضافـــه کرد: با توجه بـــه اصرار اعضای شورا و اعلام فاقد شرایط بودن سعیدی برای شهردار شدن توسط اســـتانداری، سرانجام موضوع انتخاب شـــهردار شـــهر اسدآباد به شورای حل اختلاف اســـتان همدان ارجاع شـــده و تا پایان هفته نتیجه بررسی شورای حل اختلاف مشخص خواهد شد.
وی افزود: شـــورای اسلامی شهر اسدآباد در این راستا اصرار دارد که با استفاده از تبصره ۱۰ مدارک لازم تکمیل و به وزارت کشـــور برای تصمیم‌گیری ارسال شود.
رســـتمی با تأکید بر اینکه اعضای شـــورای اسلامی شهر اسدآباد بر شخص کاظم سعیدی به عنوان شهردار شـــدن اصرار دارند، اظهار کرد: در تلاشیم تا با انتخاب سعیدی به عنوان شهردار مشکلات عدیده شهرداری اسدآباد تا حدودی مرتفع شده و اعتماد عمومی مردم را نسبت به این دستگاه مردم نهاد جلب شود.
وی در ادامه خاطرنشـــان کرد: کاظم سعیدی یکـــی از جمله شـــخصیت‌های فراجناحی، میدان‌دیده و شناخته شده بوده که می‌توانیم به واســـطه او جو موجود شهرداری اسدآباد را سروســـامان بخشـــیده و مشکلات اصلی شهرداری را با مدیریت سالم شهرداری مرتفع سازیم.
رســـتمی با اشـــاره به اینکه تا ابتدای دی‌ماه تکلیف شهردار شهر اسدآباد مشخص خواهد شـــد، افزود: برنامه‌ریزی بودجه، عوارض و برنامه‌ریزی‌های عمرانی برای سال آینده باید با حضور شهردار انجام شود.
وی با اشـــاره به مدیریت شـــهری و ارتقای مدیریت شـــهری نیز تصریح کرد: توجه به عمران و آبادانی مبلمان شـــهری، تسهیل و تسریع خدمات و عدالت در تقسیم خدمات از جمله مواردی است که در مدیریت شهری اسلامی، پنجمین دوره شورای اسلامی شهر اسدآباد به آن توجه ویژه دارد.

توسعه و ترویج فرهنگ قرآنی راهکار غلبه بر معضلات جامعه است

نماینده ولی فقیه در اســـتان و امام جمعه همدان گفت: توسعه و ترویج فرهنگ قرآنی راهکار غلبه بر معضلات جامعه است.
آیـــت ا... غیـــاث الدین طـــه محمـــدی در افتتاحیه دوازدهمین دوره مسابقات سراسری قرآن کریم ویژه جامعه کار و تولید، کارگران، کارفرمایان و تعاونگران در همدان گفت: قرآن به عنوان محور و اساس زندگی باید در اســـاس کار باشد تا بتوانیم دستیابی به زندگی جاودان را قطعی کنیم.
وی بـــا بیـــان اینکه برگـــزاری مســـابقات قرآن بســـترهای ترویج فرهنگ قرآنی در ابعاد مختلف را همـــوار می کند، گفت: قـــرآن داروی دردهای کهنه روح و جســـم و جان و تن مردم است.آیت ا... محمدی با بیان اینکه قرآن دســـت هر کسی را مـــی گیرد آن را به راهی مـــی برد که هیچ خطری انســـان را تهدید نمیکند، گفت: تعصب همان نژاد پرســـتی است که متاسفانه چشـــم و گوش انسان را بســـته نگه می دارد در صورتیکه انســـان ها در نژادها هیچ امتیازی نســـبت به هـــم دیگه ندارند مگر آنکـــه صالح و پرهیزگار باشـــند. به گزارش مهر، نماینده ولی فقیه در اســـتان همدان عنوان کرد: شـــیعه باید عاقل باشد چراکه شـــتاب زدگی انسان های عجول را سریعا گمراه می کند.
وی با بیان اینکه عمل به قرآن و تعالیم و دســـتورات الهی نسخه نجات بخش بشریت است و باید در کنار خواندن قرآن عامل هم باشیم، گفت: قرآن برای عمل کردن است.
ترویـــج فرهنـــگ قرآنی ســـبب ریشـــه‌کنی آفات و آسیب‌های اجتماعی می‌شود
مدیرکل تعاون، کار و رفاه اجتماعی استان همدان نیز با اشاره به اینکه ترویج فرهنگ قرآنی سبب ریشه‌کنی آفات و آســـیب‌های اجتماعی می‌شود، اظهار داشت: امیدواریم با برپایی چنین برنامه هایی فرهنگ قرآنی را در جامعه کار و تولید ترویج دهیم.
احمد توصیفیان افزود: برگزاری مسابقات قرآنی سبب ترویج فرهنگ قرآن و کشـــف استعدادهای قرآنی به خصوص در بین اقشـــار زحمتکش کارگری و تعاون گران می‌شـــود و نتایج بســـیار خوب و مطلوبی را به دنبال دارد.
وی گفت: کارگران باید بـــا الگو قرار دادن و عمل به قرآن و مفاهیم آن در کار و زندگی خود کســـب و کار حلال به دست آورند.
توصیفیان افزود: دوازدهمین دوره مسابقات سراسری قرآن کریم ویژه جامعه کار و تولید، کارگران، کارفرمایان در دو گروه خواهران و برادران در رشـــته‌های قرائت، مفاهیـــم و حفظ ۱۰ جزء، ۲۰ جزء و کل قرآن برگزار می شود.
وی بابیان اینکه حدود ۱۷٤ نفر در این مسابقات ثبت نـــام کردند که ۷۷ نفر از خواهران و ۹۷ نفر از برادران هستند، گفت: نفرات برتر استانی به مرحله کشوری این مسابقات اعزام خواهند شد.

shenide@hamedanpayam.com

شنیده‌ها

۱- قانون گـــردش آزاد اطلاعات و آزادی فعالیت خبرنگاران هنوز به اســـتان ابلاغ نشده است! روز گذشته عکاسان خبری اســـتان به دلیل پوشش خبری پروژه پیاده‌راه امام(ره) و کشف اشـــیای باســـتانی در محوطه، با برخورد فیزیکی تعدادی از عوامـــل مواجه شـــده‌اند. اینچنین برخوردهایی در اســـتان از ســـوی برخی نهادها، پیش از این نیز سابقه داشته است. گویا بازخوانی و آموزش احترام به قانون برای برخی‌ها در اســـتان لازم است!
۲- مراجع تقلید از نحوه خدمت‌رســـانی به زلزله‌زدگان کشور قدردانـــی کرده‌اند. گفته می‌شـــود برخـــی از مراجع با اعلام قدردانی از فعالیت گروه‌هـــای مختلف، از فعالیت آنها تقدیر کرده‌اند. گویا آیت‌ا... نوری همدانی از نیروهای بسیج به طور ویژه قدردانی کرده است.
۳- معاون فرهنگی شـــهرداری همدان امروز معرفی می‌شود. گفته می‌شود قرار اســـت «حمید گلی‌پور» از نیروهای حوزه شهرداری جایگزین وی شود. گفتنی است «محمد قدیمی» به حوزه شهر و روستای استانداری منتقل شده است.
٤- با افشـــاگری‌های بقایـــی، معاون دولـــت احمدی‌نژاد دربـــاره توزیع ســـکه در بین نمایندگان، برخی در اســـتان همدان بر این موضوع واکنش نشـــان داده نشده است. گفته می‌شـــود افکار عمومی در انتظار شـــفافیت در این زمینه از ســـوی نمایندگان مجلس و مسئولان استان در زمان دولت احمدی‌نژاد هستند.

خبـرویژه

تکذیب خبر انفصال استاندار

اداره کل روابط عمومی و امور بین الملل استانداری همدان با انتشار اطلاعیه ای، اعلام کرد: در پی انتشار شایعه ای در فضای مجازی مبنی بر صدور رأی انفصال خدمت محمدناصر نیکبخت اســـتاندار همدان توســـط دادگاه تجدیدنظر، به اطلاع می رســـاند مطلب مذکور کذب محض است.
بـــه گزارش ایرنا، در این اطلاعیه که رونوشـــت آن در اختیار ایرنا قرار گرفته، آمده است: به نظرمی رسد قصد ناشران [این شایعه]، تنها ایجاد یأس و ناامیدی در بین مردم و کندکردن حرکت شـــتابنده اســـتان در راستای ایجاد اشتغال و کاهش بیکاری جوانان است.
این تکذیبه اضافه می کند: البته این حاشـــیه ســـازی ها، خللی برعزم و اراده مدیریت ارشد استان و ســـایر مدیران در خدمتگزاری به مردم شـــریف استان وارد نخواهد کرد و شـــایعه سازان تنها عرض خود می برند.

پیام تاریخ، تمدن و فرهنگ مادستان
The Message Of Madestan's History & Civilization & Culture
روزنامه همدان پیام
۷
چهارشنبه ● ۸ آذرماه ۱۳۹۶ ● شماره ۳۰۷۱
ورزشی
varzesh@hamedanpayam.com

۲ مدال نقره رهاورد نابغه تنیس روی میز همدان در اوپن جهانی پرتغال

شـیما صفایی نابغه تنیس روی میز همدان توانست در رقابت های اوپن جهانی کشور پرتغال به دو مدال نقره دست یابد.
نائـب رئیس هیات تنیس روی میز همدان گفت: رقابت های اوپن جهانی پرتغال با حضور ۲۲ کشور جهان و حضور ۱۵۶ ورزشکار ، آخریـن میدان بین المللی معتبر جهت افزایش امتیازات رنکینگی ورزشکاران رده های سـنی نوجوان و جوان سال ۲۰۱۷ در سطح جهان است.
زهـره ابوطالبیان در گفت وگو با ایرنا افزود: صفایی در این رقابت ها که امروز به پایان رسید، در بخش تیمی نوجوانان دختر همراه با پریناز حاجیلو دیگر ورزشکار کشورمان موفق به کسب مدال نقره شد.
وی اضافه کرد: صفایـی در بخش دونفره نوجوانان دختر نیز همراه با پریناز حاجیلو توانسـت به مدال نقره دست یابد تا ۲ نشان قهرمانی را از این رقابت ها کسب کند.
ابوطالبیان بیان کـرد: کاروان اعزامی آینده داران تنیس روی میز ایران به اوپن جهانی رده های سـنی در پرتغال با کسب ۱۷ مدال رنگارنگ افتخار ارزنده ای را به دست آوردند.
صفایی یکی از نابغه های تنیس روی میز کشور به شمار می رود.
این ورزشکار مهرماه امسال در رقابت های تور ایرانی بانوان بزرگسالان کشور به عنوان فنی ترین بازیکن شناخته و معرفی شد.
وی بـا وجود اینکه در رده سـنی نوجوانان قـرار دارد، در رقابت با بزرگسالان توانست حریفان خود را شکست دهد و در فینال برابر ندا شهسواری بانوی المپیکی کشورمان ٤ بر ۲ شکست خورد و دوم شد.
موفقیت چشـمگیر این بازیکن سبب شد تا فدراسیون حمایت جدی از وی داشته باشد و عنوان نابغه تنیس روی میز را به او لقب دهد.

نخستین باشگاه ویژه بانوان دیابتی در همدان راه اندازی شد

نخستین باشگاه ورزشـی ویژه بانوان دیابتی روز دوشـنبه در همدان راه اندازی شد.
مدیر مجموعه باشگاه های ستارگان همدان در این باره گفت: این باشـگاه با همکاری انجمن دیابت نوید سلامت پورسینا همدان و با هدف ترغیب بانوان دیابتی به ورزش و تقویت سلامت آنها راه اندازی شده است.
منیره حبیبی پور در جمع خبرنگاران افزود: در این باشـگاه ورزشـی ، بانوان دیابتی علاوه بر ورزش و آب درمانی نسـبت به آگاه سازی پیرامون اقدامات برای پیشگیری و کنترل دیابت آموزش های لازم را فرا می گیرند.وی اضافه کرد: همچنین با تشـکیل کلاس هـای تخصصـی ، اکرم شـریعتی کارشـناس تغذیه ورزشـی و از مدرسان آمـوزش دیابت در مـورد روش صحیح تغذیه و رژیم غذایی مناسب بانوان دیابتی تدریس خواهد داشت.
وی خاطرنشـان کرد: هم اکنون ٤٠ بانوی دیابتی در این باشـگاه تخصصی ثبت نام کرده اند و در مجموع هر یک از بانوان ۱۸ دوره آموزشـی را در پنج سطح متناسب با نیازهای آموزشی فرا می گیرند.
حبیبی پور هدف از تشـکیل این باشـگاه تخصصـی را خدمات رسـانی مطلوب به بانـوان دیابتی، تشـویق و ترغیب آنها به ورزش، ایجاد محیطی پرنشاط برای بانوان و آگاه سـازی آنها پیرامـون ابعاد مختلف دیابت در راستای روش های پیشگیری در خانواده عنوان کرد.
مدیرعامـل انجمن دیابت نوید سـلامت پورسـینا همـدان نیز در این بـاره گفت: باتوجه به امکانات مدرن، سوابق مدیریتی ارزنده و نیـز بهره مندی از مربیان باتجربه مجموعه باشـگاه های سـتارگان همدان، نسـبت به همـکاری در ایـن زمینه اقدام کردیم. صغری کوثـری فرد افزود: از آنجا که چربی سوزی و ورزش در آب از جمله ورزش هـای هوازی مفیـد جهت کنترل دیابت به شـمار می رود، تشـکیل باشگاه تخصصی در این زمینه ضروری بود.
وی بیان کـرد: امیدواریم با راه اندازی این باشـگاه تخصصی، گام ارزشـمندی برای بهبودی بانوان دیابتی داشته باشیم.

خبـر

مدیرکل ورزش و جوانان استان
احداث خانه جوانان همدان در دستور کار قرار دارد

نشسـت هم اندیشی سمنهای جوانان اسـتان همدان با حضور مدیرکل ورزش و جوانان اسـتان، معاون فرهنگـی و امور جوانان دبیران سمنها و رییس کمیسیون فرهنگی شورای شهر همدان برگزار شد.
مدیرکل ورزش و جوانان اسـتان در این نشسـت گفت: یکی از اولویت های ما تهیه زمین برای احداث خانه جوانان همدان اسـت و پـس از تملک این زمین، در اسـرع وقت خانه جوانان در همدان احداث می‌شـود. رسول منعم گفت: سمن ها در استان همدان رشد کمی خوبی داشتند و اسـتقبال بسیار خوبی از سمن ها شده است، بحثی که باید به آن بپردازیم این اسـت که باید جایگاه واقعی سمن هـا را به خوبی به مردم و جامعه معرفی کنیـم. وی افزود: یکی از اولویت های ما تهیه زمین برای احداث خانه جوانان همدان است و زمینی نیز در نظر گرفته شده که در دیدار با مدیرکل راه و شهرسازی استان مقرر شد پس از تملک این زمین، در اسرع وقت احداث خانه جوانان همدان در دسـتور کار قرار گیرد. به گزارش روابط عمومی اداره کل ورزش و جوانان استان، با اشاره به جداسازی حوزه ورزش از جوانان تصریح کرد: این لایحه در دولت در حال بررسـی است و نمایندگان مردم در مجلس شـورای اسلامی نیز در سه فراکسیون مجزا در حال بررسـی این موضوع هستند. وی با اشاره به حمایت دولت از کار آفرینی جوانان اظهار داشـت: در این زمینه مسـئولان وزارتخانه پیگیر هسـتند تا با یکی از بانک هـای عامل تفاهم نامه همکاری داشته باشند که در قالب آن تفاهم نامه وام های کارآفرینی را به جوانان کارآفرین پرداخت کنند.
مدیرکل ورزش و جوانان استان از صدور شناسه برای سمن های فعال خبر داد و گفت: گسـترش کمی و کیفی سمن ها، پیگیری وام ازدواج، برگزاری منظم ستاد ساماندهی امور جوانان و توجه به دفاتر مشـاوره ای از مهمترین برنامه های اداره کل در حوزه جوانان می باشد.

پیشخوان

۱

رئیس اداره ورزش و جوانان در سکوت تودیع شد

در صورتی که در چند روز گذشـته منعـم مدیـرکل اداره ورزش و جوانان استان با حضور در شهرستان و بازدید از پروژه های شهرستانی دیداری با فرماندار شهرسـتان بهار نیز داشـته در گزارشی اعـلام کرد که قصـد جابه‌جایی رئیس اداره ورزش و جوانان شهرستان را دارد.
بهمنی مدیر اسـبق اداره ورزش بهار در گفتگویی صحـت این خبر را تایید کرد و دلیل ایـن جابه‌جایی را اصرار وی بر توزیع متوازن بودجه عمرانی اعلام کرد.
وی در مـورد وجـود اختـلاف وی با امام جمعه گفـت: این جابه‌جایی ربطی به ایشـان نـدارد و اختـلاف نظر در مـورد توزیع بودجه عمرانی ورزشـی با پورمختـار در جلسـه برنامه ریزی شهرستان است.

۲

کسب مدال برنز ورزشکار همدانی در رقابت های پرورش اندام مسترالمپیای ایتالیا

ورزشکار پرورش اندام این استان به مدال برنز مسابقات مسترالمپیای آماتوری سن مارینو ایتالیا دست یافت.
رئیس هیات بدنسـازی و پرورش اندام همـدان گفـت: در ایـن پیکارها ۱۴۲ ورزشـکار پرورش اندام از کشورهای مختلف جهـان در قالب ۹ وزن به روی سکو رفتند. مرتضی خدابنده لو در گفت و گو با ایرنا اظهـار کرد: در این رقابت ها "میلاد مسـکوک" ورزشکار اعزامی اسـتان همدان موفق به کسب مدال برنز شـد. خدابنده لو افزود: این ورزشـکار در یک ماه اخیر موفق به کسب ۲ نشان برنز رقابت های بین المللی جام الماس و مسـترالمپیای آماتـور هنگ کنگ نیز شده بود. وی خاطرنشان کرد: مسکوک یکی از بهترین ورزشکاران پرورش اندام همدان به شمار می رود.

خبـر

قضاوت دو داور کبودراهنگی در مسابقات آسیایی بزرگسالان کبدی

کبودراهنگ- اکرم حمیدی- خبرنـگار همدان‌پیام: دهمین دوره مسـابقات آسـیایی کبدی آقایان و پنجمین دوره مسـابقات آسیایی بزرگسالان کبدی بانوان برگزار شد.
رئیس کمیته داوران استان همدان در گفت‌وگو با همدان‌پیام با بیان این مطالب گفت: این مسابقات در سالن امام خمینی(ره) گرگان با حضور ۱۰ تیم آقایان از کشـورهای ایران، ژاپن، کره، تایلند، هلند، پاکستان، افغانسـتان و عراق همچنین ۵ تیم بانوان از کشـورهای هند، عراق، پاکستان، ایران و کره جنوبی برگزار شد.
حامد اسـلامی ادامه داد: آقایان حمید میرزایی و سعید غفاری که از شهرسـتان کبودراهنگ عضو تیم ملی کبدی هستند در این مسابقات حضور داشـتند و آقایان محمد یعقوبی و حامد اسلامی نیز دو داور کبودراهنگی برای نخستین بار در مسابقات آسیایی بزرگسالان کبدی قضاوت کردند و ٤٠ داور از کشـورهای پاکستان، هند، عراق، ایران بودند و آقایان سید مجتبی‌ئی و جمال لطیفی نیز به عنوان داور از استان همدان در این مسابقات قضاوت می‌کردند.
وی افزود: در پایان این مسـابقات در گروه آقایان تیم هند اول شـد، پاکسـتان به مقام دوم رسید و ایران نیز توانسـت مقام سوم را از آن خود کند و کره جنوبی نیز چهارم شد همچنین در تیم بانوان تیم هند اول شـد کره جنوبی دوم و ایران نیز به مقام سوم دست یافت و این مسابقات در سطح خوبی برگزار شد.

آگهی تجدید مناقصه عمومی یك مرحله‌ای

شماره مجوز ۱۳۹۲۰۳۱۶۲۸
کد (۱۴-۹۶)
(نوبت دوم)

مناقصه گزار : شرکت ملی پخش فرآورده های نفتی ایران - منطقه همدان
موضوع مناقصه : تعمیرات مأمورسرا و ناحیه مرکزی
نوع تضمین : مبلغ ۳۵۰/۰۰۰/۰۰۰ (سـیصد و پنجاه میلیون)ریال با اعتبار سـه ماهه و بصورت یک یا ترکیبی از ضمانت نامه های مندرج در آخرین آئین نامـه تضمین معاملات دولتی مصوبه هیئت محترم وزیران (توضیح اینکه ضمانت نامه پسـت بانک قابل پذیرش نمی باشد)
محل دریافت اسناد : شـرکت کنندگان در مناقصه لازم است جهت خرید اسناد مناقصه ضمن واریز مبلغ ۵۰۰/۰۰۰ (پانصد هزار) ریال به حسـاب شماره ۴۱۲۰۰۳۰۱۰۱۰۰۸ بانک ملی ایران شعبه عارف همدان و با شناسه واریز ۳۴۱۰۰۰۰۰۰۳۳ به آدرس : همدان ، بلوار شهید چیت سازیان ، جنب آتش نشانی - شرکت ملی پخش فرآورده های نفتی ناحیه مرکزی همدان (واحد خدمات مهندسی) مراجعه و اسناد مناقصه را دریافت نمایند .
زمان و مهلت توزیع اسناد مناقصه : از مورخ ۹۶/۰۹/۰۴ لغایت ۹۶/۰۹/۱۱
تاریخ بازدید از محل و جلسه توجیهی : روز سه شنبه مورخ ۹۶/۰۹/۱۴ ساعت ۱۰ صبح در شرکت ملی پخش فرآورده های نفتی ناحیه مرکزی همدان (واحد خدمات مهندسی)
تاریخ و محل تحویل پاکات پیشنهاد قیمت به مناقصه گزار: تا ساعت ۱۶ روز سه شنبه مورخ ۹۶/۰۹/۲۱ . به آدرس همدان: میدان آرامگاه بوعلی سینا - جنب بانک صادرات - شرکت ملی پخش فرآورده های نفتی منطقه همدان - دبیرخانه کمیسیون مناقصات (معاونت مالی و اداری)
تاریخ بازگشائی پاکات: ساعت ۱۰ صبح روز چهارشنبه مورخ ۹۶/۰۹/۲۲ در سالن جلسات شرکت ملی پخش فرآورده های نفتی منطقه همدان.

- سایر اطلاعات و جزئیات در اسناد مناقصه درج گردیده است .
- مدت قرارداد شش ماه و از تاریخ عقد قرارداد می باشد .
- بازگشائی پاکات با هر تعداد شرکت کننده در مناقصه انجام خواهد شد.

شرایط متقاضی و مدارک لازم :

- گواهی تأیید صلاحیت معتبر از معاونت برنامه ریزی و نظارت راهبردی ریاست جمهوری (حدأقل پایه ۵ در رشته ابنیه)
- گواهی تأیید صلاحیت معتبر ایمنی
- دارا بودن ظرفیت آزاد و ارائه پرینت گواهی از سایت ساجار
- ارائه قراردادهای انجام کار مشابه و رضایت نامه از کارفرمایان قبلی
- ارائه کد ثبت شده در پایگاه ملی مناقصات ، ارائه کد اقتصادی و شناسه ملی از سوی شرکت کنندگان در مناقصه الزامی می باشد .
- ارائه تصویر برابر اصل شـده گواهینامه ثبت نام مودیان مالیاتی صادره از سازمان امور مالیاتی و ارائه مفاصا حساب تأمین اجتماعی قراردادهای قبلی
- ارائه تصاویر برابر اصل شده کارت ملی و شناسنامه مدیر عامل و اعضاء هیأت مدیره شرکت ، تصویر صفحات اساسنامه شرکت ، آگهی تأسیس شرکت به همراه آخرین تغییرات آن ثبت شده در روزنامه رسمی

- ارائه گواهی امضاء صادر شده از دفاتر اسناد رسمی برای فرد یا افرادی که طبق اساسنامه شرکت و آگهی آخرین تغییرات (چاپ شده در روزنامه رسمی) مجاز به امضاء اسناد تعهدآور می باشند .

- تمامی مدارک و مستندات ارائه شده می بایست توسط شخص یا اشخاصی که طبق اساسنامه و آگهی تغییرات شرکت (چاپ شده در روزنامه رسمی) مجاز به امضاء اسناد تعهدآور می باشند امضاء و ممهور به مهر شرکت گردد .
- مسئولیت صحت و سقم مستندات ارائه شده بر عهده مناقصه گر بوده و در صورت مغایرت و اثبات خلاف آن ، عواقب بعدی بر عهده مناقصه گر می باشد .
- سـپرده شرکت در مناقصه شرکتهایی که در سطح کلیه شرکتهای تابعه وزارت نفت ممنوع المعامله می باشند ، در صورت شرکت در مناقصه به نفع مناقصه گزار ضبط خواهد گردید .
- به پیشنهادات فاقد مهر و امضاء ، فاقد سپرده ، سپرده مخدوش ، سپرده کمتر از میزان مقرر ، مشروط ، چک شخصی و پیشنهاداتی که بعد از مهلت مقرر واصل گردد ، ترتیب اثر داده نخواهد شد .

تاریخ انتشار آگهی نوبت اول : ۹۶/۰۹/۰۴
تاریخ انتشار آگهی نوبت دوم : ۹۶/۰۹/۰۸

از سال بیش از ۹ میلیون لیتر نفت سفید تا پایان آبان‌ماه ۹۶
از منطقه همدان برای استفاده هموطنان عزیز زلزله‌زده استان کرمانشاه

پیام تاریخ، تمدن و فرهنگ مادستان
The Message Of Madestan's History & Civilization & Culture
روزنامه همدان پیام
۶
چهارشنبه ● ۸ آذرماه ۱۳۹۶ ● شماره ۳۰۷۱
اقتصاد
eghtesad@hamedanpayam.com

دستور توقف قیمت‌گذاری کالا در اتحادیه‌ها

طبق یکصد و چهاردهمین جلسه هیات عالی نظارت بر سازمان‌های صنفی کشور که رییس آن وزیر صنعت، معدن و تجارت است، مصوبه‌ای ابلاغ شده که طبق آن قیمت‌گذاری برای گروه‌های کالایی و خدماتی از اتحادیه‌ها به واحدها منتقل می‌شود.
به گزارش ایسنا، در قالب این مصوبه اعلام شده است."بنابر اعلام مصوبه صدوچهاردهمین جلسه هیات عالی نظارت بر سازمان‌های صنفی درخصوص نرخ‌گذاری کالا و خدمات واحدهای صنفی به پیوست ایفاد و به اطلاع می‌رساند حسب مصوبه فوق‌الذکر و تا زمان تصمیم‌گیری شورای اقتصاد، گروه‌های کالایی و خدماتی حذف شده از اولویت قیمت‌گذاری گروه اول و دوم دستورالعمل به استثنای پنج مورد (۱- خدمات مشاوران املاک، ۲- توقفگاه، ۳- نان حجیم و صنعتی، ٤- خدمات نمایشگاه‌های خودرو، ۵- خدمات آموزشگاه رانندگی) به گروه سوم اضافه شده و مطابق دستورالعمل نرخ‌گذاری کالا و خدمات صنفی مصوب ۹۱/٦/۲۷ کمیسیون عالی نظارت، قیمت کالا و خدمات صنفی در این گروه توسط واحدهای صنفی با رعایت مقررات ذکر شده در دستورالعمل تعیین می‌شود و مسئولیت عدم رعایت مقررات مربوطه برعهده واحد صنفی بوده و اتحادیه‌های صنفی مجاز به اعلام قیمت نیستند.

افزایش ۷ برابری صادرات قزل آلا
تیلا پیا بازار داخل را قبضه کرد

مدیر عامل اتحادیه ماهیان سردآبی گفت: سال گذشته ۱۰ هزار و ۸۰۰ تن قزل آلا به بازارهای هدف صادر شد که نسبت به ۲ سال پیش ۷ برابر شده است.آرش نبی‌زاده در گفتگو با باشگاه خبرنگاران جوان، با اشاره به اینکه ایران رتبه نخست تولید قزل آلا در آبهای شیرین را داراست، اظهار کرد: بنابرآمار، سال گذشته ۱٤۰ هزارتن قزل آلا در کشور تولید شد که پیش‌بینی می شود امسال رقم تولید از این میزان کمتر نباشد.به گفته مدیرعامل اتحادیه ماهیان سردآبی، پیش‌بینی می‌شود که تا پایان سال رقم صادرات قزل‌آلا به ۲۰ هزارتن برسد.نبی‌زاده با انتقاد از این مسئله که تیلا پیا بازار داخل را اشباع کرده است، بیان کرد: ورود تیلا پیا در سبد غذایی خانوار، کاهش تقاضا و قیمت قزل آلا را به همراه داشته است که از این رو تولیدکنندگان چاره‌ای جز صادرات ندارند.این مقام مسوول گفت: سال گذشته ۱۰ هزار و ۸۰۰ تن قزل آلا به بازارهای هدف صادر شد در حالیکه این رقم در سال ۹٤،هزار و ۵۰۰ تا هزار و ٦۰۰ تن بوده است.

کارآفرینی

۸ نکته مؤثر در جذب سرمایه‌گذار برای کسب‌وکارهای نوپا

بسیاری از سرمایه‌گذاران ترجیح می‌دهند سرمایه خود را در اختیار کارآفرینانی بگذارند که از رزومه کاری خوبی برخوردار باشند.
درواقع سرمایه‌گذاران به دنبال کارآفرینانی هستند که قبل از راه‌اندازی کسب‌وکار خود مدتی در شرکت‌های پیشرو حضور داشته و از راهنمایی‌های مدیران تأثیرگذار بهره‌مند شده باشند؛ اما این لزوماً بدان معنا نیست که کارآفرینانی که رزومه کاری پرباری ندارند، هیچ شانسی برای جذب سرمایه‌گذار نخواهند داشت.
اگرچه جذب سرمایه‌گذار برای کسب‌وکارهای جدید یکی از دشوارترین وظایف مؤسسان یا مدیران آنهاست، اما نکاتی در این زمینه وجود دارد که با رعایت کردن آنها می‌توان به جذب سرمایه‌گذار–حتی برای کسب‌وکارهایی که مؤسسان و مدیرانشان از رزومه کاری قوی برخوردار نیستند امیدوارتر بود.

۸ نکته مؤثر در جذب سرمایه‌گذار برای کسب‌وکارهای نوپا

طفره نروید؛ به اصل مطلب بپردازید
سعی کنید صحبت‌هایتان کوتاه و راجع به اصل موضوع باشد. برای سرمایه‌گذاران مهم نیست که هوا خوب یا بد است، یا صبحانه چه چیزی خورده‌اید. آنها می‌خواهند بدانند شما چه برنامه‌ای برای ساخت یک شرکت فوق‌العاده و سود رساندن به همه ذی‌نفعان (ازجمله سرمایه‌گذاران) دارید. تشریح دقیق و ماهرانه مشخصات محصولات و نیز چشم‌انداز شرکت برای سرمایه‌گذاران بالقوه باید اولویت اول شما باشد.

اندازه بازار و فرصت‌های موجود در آن را بشناسید
یک اشتباه رایج در بین بسیاری از کارآفرینان این است که آنها به‌درستی نمی‌دانند بازار محصولشان چه اندازه‌ای دارد و چه فرصت‌هایی در آن نهفته است. هرچه اطلاعاتی که شما در مورد اندازه بازار و فرصت‌های نهفته در آن به سرمایه‌گذاران بالقوه می‌دهید، برای آنها وسوسه‌کننده‌تر باشد مسلماً شانس بیشتری برای جذب آنها خواهید داشت.
فرض کنید شما قصد دارید محصولی بسازید که به ورزشکاران رشته پرش آزاد کمک می‌کند تا چتر نجات خود را در فضای کوچک‌تری جا دهند. این ایده اگرچه ایده خوب و مفیدی است اما باید بدانید که تعداد ورزشکاران رشته پرش آزاد در جهان آن‌قدر زیاد نیست که بازار محصولات مرتبط با آن به اندازه کافی بزرگ و مملو از فرصت باشد.

واقعیات را بگویید
هیچ‌وقت به سؤالی که پاسخش را نمی‌دانید، پاسخ ندهید مگر آنکه پاسخ شما جمله‌ای شبیه به این باشد: «نمی‌دانم، اما در اسرع وقت با شما در خصوص آن تماس خواهم گرفت». این یک پاسخ مناسب است که به شما کمک می‌کند تا در نظر دیگران به فردی معتبر و قابل‌اعتماد تبدیل شوید.
البته این نکته را فراموش نکنید که شما باید همیشه اطلاعات اساسی کسب‌وکارتان را در ذهن داشته باشید. مثلاً اگر یک سرمایه‌گذار بالقوه از شما بپرسد که شرکتتان در سال گذشته چقدر درآمد داشته است و شما بگویید: «نمی‌دانم، اجازه دهید بعداً در این مورد با شما تماس بگیرم»، به احتمال زیاد مذاکرات پایان خواهد یافت و دیگر خبری از آن سرمایه‌گذار نخواهید شنید.

در همان برخورد اول خود را به بهترین نحو معرفی کنید
از خودتان خلاقیت نشان دهید و سعی کنید خود را به نحوی به سرمایه‌گذار معرفی کنید که او جذب شما شود؛ رعایت این نکته خصوصاً برای کارآفرینان تازه‌کار بسیار مهم است. بعد از یک معرفی خوب و موفقیت‌آمیز، شما باید کارهای بیشتری انجام دهید. علایق و سلایق سرمایه‌گذاران بالقوه را کشف کنید و کسب‌وکارتان را تا حد امکان با آنها وفق دهید.

بیش‌ازحد آماده باشید
همیشه این نکته را به یاد داشته باشید که «در تأثیرگذاری، هرگز شانس دومی نخواهید داشت». پیش از اینکه با سرمایه‌گذاران بالقوه ملاقات کنید، کاملاً مطمئن شوید که به همه‌چیز مسلط هستید. حتی می‌توانید قبل از ملاقات با سرمایه‌گذاران بالقوه، از دوستان یا همکاران خود بخواهید که نقش یک سرمایه‌گذار را در مقابل شما بازی کنند تا شما بتوانید هر آنچه ممکن است در مذاکره واقعی مطرح شود را مرور نمایید.

وارد جزئیات غیرضروری نشوید
وقتی شما برای خرید یک اتومبیل فراری به نمایشگاه خودرو می‌روید معمولاً سعی می‌کنید در مورد رنگ، امکانات داخلی، لوازم خاص و ... خودرو موردنظر اطلاعاتی به دست آورید و زیاد به اطلاعات و مفاهیم تخصصی مانند نسبت تراکم و یا سیستم تعلیق مک‌فرسون–استرات کاری ندارید. در کسب‌وکار نیز شما باید همین‌گونه رفتار کنید؛ محورهای مذاکره را در سطح مدیریتی نگاه دارید و تنها زمانی به جزئیات و مسائل عملیاتی بپردازید که طرف مقابل (سرمایه‌گذار) از شما بخواهد. سرمایه‌گذاران شما دوست دارند بدانند که چقدر می‌توانند به سودآوری کسب‌وکار شما امیدوار باشند؛ آنها احتمالاً علاقه‌ای به شنیدن اینکه مثلاً شما یک‌هشتم از پیچ‌های موردنیاز کارخانه خود را از هنگ‌کنگ تأمین می‌کنید، ندارند.

اعداد و ارقام را به‌صورت دقیق بیان کنید
اگر شما همه اعداد و ارقام را گرد کنید و مثلاً بگویید «سال گذشته حدود ۳ میلیون دلار فروش داشتیم» یا «سرمایه ما حدود ۲ میلیون دلار افزایش یافته است» و یا «حدود ۱۰ نفر نیروی کار در استخدام داریم»، ممکن است سرمایه‌گذاران بالقوه فکر کنند شما چندان بر کسب‌وکارتان تسلط ندارید؛ بنابراین تا آنجا که ممکن است از گرد کردن اعداد بپرهیزید.

هیچ‌وقت از سرمایه‌گذاران بالقوه بابت زمانی که در اختیار شما قرار داده‌اند تشکر نکنید!
یادتان باشد که وقت شما نیز به‌اندازه وقت سرمایه‌گذاران بالقوه، ارزشمند و قابل‌احترام است. در تعاملاتی که با سرمایه‌گذاران دارید، همواره تواضع و ادب را رعایت کنید و قدردان اعتمادشان باشید، اما هرگز از کسی بابت زمانی که در اختیار شما قرار داده است تشکر نکنید. سرمایه‌گذاران کارشان این است که به تعداد زیادی از کارآفرینان «نه» بگویند؛ آنها شاید سالانه هزاران طرح را بررسی کنند و درنهایت تنها تعداد اندکی از این طرح‌ها را برای سرمایه‌گذاری برگزینند. بنابراین شما نباید با شنیدن پاسخ منفی از سرمایه‌گذاران بالقوه ناراحت و مأیوس شوید؛ در عوض بهتر است به بازخوردهایی که آنها به شما می‌دهند بیشتر توجه کنید و از این بازخوردها برای رفع نقاط ضعف و تقویت نقاط قوت خود کمک بگیرید.

تاروپود فرش به نفع کارگاه‌های قالیبافی گره نمی‌خورد
گره کور تسهیلات بر سر راه کارگاه‌های قالیبافی

» سردار فارسی

هنر نزد ایرانیان است و بس، شاید به گزافه نباشد؛ چراکه هنری اصیل و با قدمت چند هزار ساله همواره علاوه بر اینکه به عنوان وسیله‌ای برای پوشش کف خانه‌ها استفاده شده بلکه به عنوان یکی از مهمترین ابزار تزئینی و زینتی مورد استفاده قرار گرفته است.
فرش در ایران چنان در تاروپود زندگی مردم ایران گره خورده که به جرأت می‌توان گفت فرش با هزار رنگ و نقش با زندگی روزمره شهروندان ایرانی عجین شده که هیچ خانه‌ای بدون آن تکمیل نمی‌شود.
دیر زمانی نیست که از هرچند خانه در یکی دار قالی برپا بود و علاوه بر تأمین اقتصاد خانوار از طریق بافت قالی بلکه دختران دم بخت نیز برای خانه بخت، قالی با دسترنج خود بافته و به عنوان مهمترین رکن جهیزیه همراه خود به خانه شوهر می‌بردند.
قالیبافی را مردم ایران زندگی می‌کردند و هنوز هم بخش قابل توجهی از خانوار ایرانی به واسطه فرش و قالیبافی و یا خریدوفروش این کالای ارزشمند اقتصاد خانواده را مدیریت می‌کنند.
فرش به عنوان فرهنگ غالب در اقتصاد و وسایل زندگی ایرانیان نقشی بارز داشته و همچنان این نقش را ایفا می‌کند، گواه این مدعا حضور بیش از ٤۰ هزار بافنده فرش در سطح استان همدان است که بخشی از آنها ادامه‌دهنده سنت خانوادگی بوده و قالیبافی و خریدوفروش فرش، رنگرزی، نقشه کشی و دیگر مشاغل واسطه و وابسته به هنر فرش را چندین نسل است که ادامه می‌دهند.
استان همدان هر ساله نمایشگاه فرش را برگزار و در این نمایشگاه استادان هنر فرش و شرکت‌های قالیبافی از استان‌های مختلف آخرین تولیدات خود را در طرح‌ها، رنگ‌ها و ایده‌های خلاقانه و ترکیبی فرش و گلیم، فرش و جاجیم، فرش و سفال و... به معرض دید علاقمندان می‌گذراند.
عمده فرش‌های دستباف در کارگاه‌های تولیدی که توسط بخش خصوصی و قالیبافان خانگی اداره می‌شود، تولید و به بازار تقاضا عرضه می‌شوند.
در استان همدان سال گذشته بیش از ٤۰ هزار مترمربع فرش بافته شده است که این نشان از اهمیت این هنر صنعت دارد که باید برای رونق بیشتر آن تلاش شود.

فرشبافی شغلی با دستمزد کم است
زهرا. ف، یک بافنده فرش ابریشم است که در یکی از روستاهای همدان طی ۷ سال گذشته به صورت مستمر و مدوام کار قالیبافی را انجام می‌دهد. او می‌گوید ظرف یک دهه اخیر با رکود در بازار فرش دستباف همدان که پشم با نقشه همدان بود، شاهد بودیم که شرکت‌های تولیدی فرش ابریشم از قم و سپس تبریز به استان همدان آمدند.
او اضافه می‌کند: این شرکت‌ها با دایر کردن کارگاه‌های آموزش بافت فرش ابریشم کار خود را در استان آغاز کردند و به مرور کارگاه‌ها جمع شدند و آموزش دیدگاه در قبال دریافت دستمزد به عنوان فرش باف برای آن شرکت‌ها فعالیت کردند.
این بافنده فرش با بیان اینکه تا ۲ سال پیش وضعیت فرش ابریشم در بازار خوب بود، تصریح کرد: آن اوایل دستمزدهای خوبی بابت فرش پرداخت می‌شد اما به مرور به این بهانه که بازار فرش ابریشم نامناسب است از میزان سفارش برای بافت کاسته شد و همراه با آن نیز دستمزدها را کاهش دادند.
او می‌گوید: فرشبافی کار بسیار سختی است در این راه به مرور به چشمان و ستون فقرات و بافنده فرش آسیب‌های جدی وارد می‌شود و اگر دستمزدهای دریافتی را به عنوان حقوق ماهانه تقسیم کنیم بعید می‌دانم بیشتر از ۵۰۰ هزار تومان باشد و این در حالی است که در شبانه‌روز بیشتر از ۱۲ ساعت وقت گذاشته و بیمه هم نداریم.

بیمه قالیبافان قطع شده است/ فرش با سلیقه مخاطب تولید شود
حمیدرضا فروزان‌احسن، مدیر کارگاه قالی و گلیم احسن که به عنوان چهارمین نسل از خانواده این شغل را ادامه می‌دهد، می‌گوید: از سال ۸٦ کارگاه‌های آموزش رایگان منجر به اشتغال قالیبافی را در منطقه مهربان و سپس در شهرستان‌های رزن، کبودراهنگ، اسدآباد، بهار و همدان آغاز کرده‌ام.
او که در حال حاضر در مرکز شماره ۲ فنی‌وحرفه‌ای همدان، خانه کارگر، فرهنگسرای دیزج و چند روستای منطقه قهاوند کارگاه آموزش قالیبافی منجر به اشتغال دارد، ادامه می‌دهد: در حال حاضر نزدیک به ۱۰۰ هنرآموز داریم که جدیداً بر روی نخ‌های قدیمی استان با طرح‌های روز کار می‌کنیم.
فروزان‌احسن با بیان اینکه وضعیت هنر صنعت فرش امروزه به‌گونه‌ای است که اگر قالی با سلیقه و نوع نگاه مخاطب بافته نشود خریداری ندارد و باید برای جذب مشتری با سلیقه روز حرکت کرد.
او می‌گوید: دیگر مانند سال‌های گذشته نیست که مردم فرش را به عنوان سرمایه نگاه می‌کردند بلکه امروز مردم به فرش مانند دیگر اقلام مصرفی نگاه می‌کنند که باید منطبق با مد روز و دکوراسیون و مبلمان خانه باشد و بعد از یک مدت کوتاهی بتوان آن را با فرشی نو و با طرحی جدید تعویض کرد. مدیر کارگاه قالی و گلیم احسن می‌افزاید: جوانان مانند گذشته فکر نمی‌کنند و امروزه فرش با تاروپود پشم و رنگ طبیعی متقاضی بیشتری دارد البته با توجه به این نکته که قیمت تمام شده فرش پایین باشد تا بتوانند پس از یک دوره کوتاه‌مدت آن را تعویض کنند.
وی یکی از مشکلات اساسی قالیبافی را قیمت تمام شده محصول دانست و گفت: باتوجه به اینکه قیمت تمام شده فرش در ایران در رقابت با رقبای خود یعنی هند و پاکستان بالاست بنابراین این دو کشور رقیب جای ایران را در بازار جهانی گرفته‌اند و فرش تولیدی خود را به آمریکا و اروپا صادر می‌کنند.
فروزان‌احسن در ادامه گریزی هم به فرش ابریشم زد و بیان کرد: بافت فرش ابریشم در منطقه همدان خصوصاً منطقه مهربان زیاد شده بود اما با بازار همدان همخوانی نداشت؛ چراکه بازار همدان تجاری و خواهان فرش پشم بود با رکودی که در بازار فرش ابریشم ایجاد شد، رویکرد به سمت فرش پشم بیشتر شده است.
او در این باره تأکید کرد: دستمزد فرش ابریشم به علت ریزبافت بودن بالاست اما فرش پشم چون درشت بافت است دستمزد کمتری دارد اما در سال‌های گذشته چون بافندگان فرش بیشتر ابریشم‌بافت بودند اینک در خصوص پرداخت دستمزدها دچار مشکل شده‌ایم؛ زیرا بافندگان همچنان برای قالیبافی دستمزد فرش ابریشم را برای درشت بافت مطالبه می‌کنند.
مدیر کارگاه قالی و گلیم احسن بیمه قالیبافی را یکی دیگر از مشکلات این حوزه برشمرد و گفت: بیمه قالیبافی نزدیک به ۲ سال است که قطع شده و مسئولان باید برای رفع این مشکل چاره‌ای اندیشی کنند؛ چراکه عدم پوشش بیمه‌ای باعث سرخوردگی قالیبافان شده است.
فروزان‌احسن اضافه کرد: پرداخت تسهیلات با توجه به شرایط قالیبافی را یکی از دیگر مشکلات دانست که کارگاه‌های قالیبافی برای دریافت تسهیلات با با قوانین دست‌وپاگیر دست و پنجه نرم می‌کنند و از سویی دیگر با توجه به اینکه فرشبافی زمان بر است در صورت پرداخت باید تسهیلات حداقل یکسال تنفس داشته باشند تا قالی بافته و به بازار عرضه شود.
او درباره برگزاری نمایشگاه فرش نیز معتقد است که می‌تواند به آشنایی بیشتر شهروندان با هنر قالیبافی کمک کند.
آنچه که از فحوای سخنان قالیبافان و آنهایی که کارگاه دارند برمی‌آید مشخص می‌شود که بازار فرش همچنان در رکود بوده و نتوانسته به سال‌های رونق خود بازگردد و باید مسئولان فکری اساسی برای برون‌رفت این هنر صنعت از وضعیت کنونی بیندیشند. امید است که مسئولان در سالی که مزین به اقتصاد مقاومتی، تولید اشتغال است بیشتر از این هنر صنعت که در سطح استان همدان برای بیش از ٤۰ هزار بافنده و شاید در همین رقم برای مشاغل وابسته ایجاد اشتغال کرده چاره‌اندیشی کنند که علاوه بر حفظ اصیل‌ترین هنر ایرانی به اشتغال و رونق کسب‌وکار در جامعه کمک شایانی شود.

فروشگاه برنامه‌های گوشی چه تهدیدهایی دارد؟

تهدیدهای توزیع برنامه عوامل بالقوه‌ای هستند که از آسیب‌پذیری‌های موجود در سامانه‌ها استفاده می‌کنند تا مقاصد مورد نظر حمله‌کننده را برآورده کنند و درگاه‌های عرضه و توزیع برنامک‌ها (اپلیکیشن‌ها) یکی از مواردی هستند که امنیت سامانه‌های هوشمند همراه را به مخاطره می‌اندازد.
به گزارش ایسنا، با توجه به استفاده روزافزون از سامانه‌های هوشمند همراه در بین اقشار مختلف جامعه و قابلیت‌های بسیاری که دستگاه‌های تلفن همراه در اختیار کاربران قرار می‌دهند، تضمین امنیت سامانه‌های هوشمند همراه حائز اهمیت است. یکی از مواردی که امنیت سامانه‌های هوشمند همراه را به مخاطره می‌اندازد، درگاه‌های عرضه و توزیع برنامک‌ها (اپلیکیشن‌ها) است.
فروشگاه‌های برنامک نقش مهمی را در تضمین امنیت گوشی‌های هوشمند ایفا می‌کنند و در صورت رعایت توصیه‌های امنیتی می‌توانند از کاربران در مقابل توسعه‌دهندگان بدافزارها و برنامک‌های ناامن محافظت کنند.
در سندی که توسط مرکز ماهر از زیرمجموعه‌های سازمان فناوری اطلاعات منتشر شده است، تهدیدات یعنی عامل بالقوه‌ای که از آسیب‌پذیری‌های موجود در سامانه‌ها استفاده می‌کند تا بتواند مقاصد مورد نظر حمله‌کننده را برآورده کند، اعلام شده است.در این سند، «فروشگاه برنامک» توزیع‌کنندگان یا بازارهایی هستند که برنامک‌ها را به صورت رایگان یا برای فروش به کاربران عرضه می‌کنند. فروشگاه برنامک فرصت مناسبی را در اختیار توسعه‌دهندگان قرار می‌دهد تا به بازار برنامک‌های گوشی‌های هوشمند ورود کرده و کسب درآمد کنند. توسعه‌دهندگان می‌توانند با استفاده از پنجره مخصوصی که فروشگاه در اختیار آنها قرار می‌دهد، برنامک‌های خود را منتشر، به‌روزرسانی و مدیریت کنند.

تهدیدات توزیع برنامه
در مخاطره دور زدن فروشگاه برنامک رسمی، برنامک‌های خود را از طریق فروشگاه‌های غیرمجاز (یا منابع تاییدنشده) عرضه می‌کند. پس از آن فعالیت‌های غیرمجاز همانند افزودن برنامک‌های مخرب و روت‌کیت به فروشگاه غیررسمی را انجام می‌دهد.
در صورت وجود آسیب‌پذیری در برنامک‌های نصب شده، مهاجم اطلاعات حساس (همانند مشخصات کاربرانی که اقدام به نصب برنامک کرده‌اند، اطلاعاتی که مشخص می‌کنند کدام برنامک‌ها برروی کدام دستگاه نصب شده‌اند و همچنین اطلاعات مربوط به دستگاهی که کاربر مورد استفاده قرار می‌دهد) را به دست می‌آورد.در تبدیل برنامک‌ها به برنامک‌های مخرب، فقط تهدیدات مربوط به اجرای برنامک مورد توجه قرار می‌گیرند، زیرا در اغلب موارد، رفتار مخرب در زمان اجرا پدیدار می‌شود. در این نوع تهدیدات، مهاجم فرآیند اجرای برنامک را جعل یا دستکاری کرده و یا روی فرآیند اجرا سربار اعمال کرده تا اقدام به انجام عملیات مخرب کند.
در مخاطره دور زدن فرآیند بررسی برنامک‌ها، مهاجم تهدیداتی را اعمال کرده و فرآیند بررسی برنامک را دور می‌زند. رفتارهای پرخطر از سوی توسعه‌دهندگان شناخته‌شده می‌تواند نشانه‌ای از یک حمله (همانند حمله فیشینگ) باشد.
مخاطره تحریف اعتبار برنامک‌ها بدین صورت است که مهاجم چندین هویت مستعار برای خود ایجاد کرده و با به دست آوردن نفوذ زیاد، اعتبار برنامک ارائه‌شده در فروشگاه را تحریف می‌کند (با این هدف که اعتبار بیشتری را برای برنامک‌ها نشان دهد).

طلا

ادامه روند افزایش قیمت طلا در بازار جهانی

طلا در معاملات روز دوشنبه بازار جهانی که دلار همچنان در پایینترین حد دو ماه گذشته معامله شد، اندکی افزایش پیدا کرد.
به گزارش ایسنا، هر اونس طلا برای تحویل فوری در معاملات روز جاری بازار سنگاپور ۲ درصد افزایش یافت و به ۱۲۹۰ دلار رسید. در بازار نیویورک، هر اونس طلا برای تحویل در دسامبر ۲ درصد افزایش یافت و در ۱۲۸۹/۹۰ دلار ایستاد.
به گفته مارک تو، مدیر تحقیقات در گروه مالی وینگ فانگ، رابطه معکوس میان دلار و قیمت طلا همچنان ادامه دارد و اگرچه قیمت طلا در حال بالا رفتن است اما افزایش چشمگیری نخواهد داشت.
بر اساس گزارش رویترز، شاخص دلار آمریکا در برابر سبدی از شش ارز بزرگ ثابت بود و در ۹۲/۷۸۳ واحد قرار گرفت. ارز آمریکا روز جمعه به ۹۲/٦۷۵ واحد سقوط کرده بود که پایینترین رکورد در حدود دو ماه گذشته بود.
ضعیف شدن دلار آمریکا معاملات طلا را که به این ارز قیمت گذاری می شود، برای دارندگان سایر ارزها ارزان‌تر می کند.
به گفته تحلیلگران، در آغاز معاملات هفته جاری توجهات بیشتر به بازارهای سهام معطوف شده اما هنوز به اندازه کافی ریسک گریزی وجود ندارد تا در قیمت طلا منعکس شود.
بازارهای سهام آسیا در معاملات روز دوشنبه تحت تاثیر ضعف بازارهای چین و کره جنوبی، روند نزولی پیدا کردند. در این بین سرمایه گذاران منتظر شنیدن اظهارات جروم پاول، رییس آینده بانک مرکزی آمریکا در برابر کنگره هستند.
گزارش آخرین نشست بانک مرکزی آمریکا که هفته گذشته منتشر شد، نشان داد بسیاری از سیاستگذاران انتظار دارند نرخ‌های بهره در کوتاه مدت افزایش پیدا کند اما برخی از مقامات این بانک نسبت به دورنمای تورم ابراز نگرانی و تاکید کرده اند که پیش از تصمیم گیری درباره زمان بعدی افزایش نرخهای بهره، به بررسی آمار اقتصادی خواهند پرداخت.
طلا به افزایش نرخ‌های بهره آمریکا فوق العاده حساس است زیرا نرخهای بهره بالاتر از ارزش دلار پشتیبانی کرده و در مقابل، به جذابیت سرمایه گذاری در طلا که سوددهی ندارد لطمه می زند.

خبر

نرخ تورم آبان ماه ۹/۹ درصد شد

بانک مرکزی اعلام کرد: نرخ تورم در دوازده ماه منتهی به آبان‌ماه ۱۳۹٦ نسبت به دوازده ماه منتهی به آبان‌ماه ۱۳۹۵ معادل ۹/۹ درصد است.
به گزارش ایرنا، خلاصه نتایج به‌دست آمده از شاخص بهای کالاها و خدمات مصرفی در مناطق شهری ایران براساس سال پایه ۱۰۰=۱۳۹۵ نشان می‌دهد، شاخص بهای کالاها و خدمات مصرفی در مناطق شهری ایران در آبان‌ماه ۱۳۹٦ به عدد ۱۰۹/۸ رسید که نسبت به ماه قبل ۱/۳ درصد افزایش یافت.
این شاخص در آبان‌ماه ۱۳۹٦ نسبت به ماه مشابه سال قبل معادل ۹/٦ درصد افزایش داشت.
در این بررسی نرخ تورم در آبان‌ماه نسبت به ماه قبل در گروه «خوراکی‌ها و آشامیدنی‌ها» ۱/۸ درصد، «دخانیات» یک درصد، «پوشاک و کفش» ۹درصد، «مسکن، آب، برق، گاز و سایر سوخت ها» ۱/٦ درصد، «اثاث، لوازم و خدمات مورد استفاده در خانه» ٦ درصد، «بهداشت و درمان» ۹ درصد، «حمل و نقل» ۲درصد، «ارتباطات» ٤ درصد، «تفریح و امور فرهنگی» ۲ درصد، «تحصیل» ٦ درصد، «رستوران و هتل» ٦ درصد و «کالاها و خدمات متفرقه» ۸ درصد رشد کرده است.
در مجموع میزان تورم در آبان‌ماه نسبت به ماه قبل در گروه کالا ۱/۲ درصد و در گروه خدمات ۱/۳ درصد افزایش داشته است.

انگلستان رتبه پنجم اقتصاد جهان را از دست داد

صدراعظم انگلستان، اذعان کرد که انگلستان ششمین اقتصاد بزرگ جهان شده است. به گزارش باشگاه خبرنگاران، انگلستان دیگر یکی از ۵ اقتصاد جهان نیست چراکه صدراعظم این کشور، فیلیپ هموند اعتراف کرده است که انگلستان ششمین اقتصاد بزرگ جهان است.
در جلسه‌ای که در مورد بودجه برگزار شد، هموند در حالی که تلاش می‌کرد به تصویر زنگ‌زده سلامتی اقتصاد انگلیس رنگ‌ولعاب بدهد، در میان صحبت‌های خود گفت که همه چیز به خوبی سابق نیست به ویژه اینکه در حال حاضر انگلستان در رده‌بندی اقتصاد جهانی پس از فرانسه قرار دارد.
کشورهایی که درحال حاضر در صدر لیست مالی جهانی قرار دارند به ترتیب به این قرار هستند: آمریکا، چین، ژاپن، آلمان و فرانسه. انگلیس حالا تقریبا از تمامی رقیبان خود عقب افتاده است.

پیام تاریخ، تمدن و فرهنگ مادستان
The Message Of Madestan's History & Civilization & Culture
روزنامه همدان پیام
۳
چهارشنبه ● ۸ آذرماه ۱۳۹۶ ● شماره ۳۰۷۱
مادستان
madestan@hamedanpayam.com

شهیدان انقلاب اسلامی پرچمداران اسلام هستند.

فامنین ـ خبرنگار همدان‌پیام: شهیدان به منزله جویباری جاویدان در شریان نهال انقلاب اسلامی هستند که تا وعده گاه ولیعصر(عج) با خون سرخشان این درخت تنومند را آبیاری و پاس داری می‌کنند.
امام‌جمعه شهرستان فامنین به مناسبت هفته بسیج در دیدار با خانواده شهیدان این شهرستان گفت: خانواده معظم شهدا و ایثارگران یادگاران معنوی و عصاره وجودی شهیدان ۸ سال دفاع مقدس هستند.
حجت‌الاسلام والمسلمین رضا مصباح با بیان این مطلب گفت: شهیدان انقلاب اسلامی پرچمداران جهان اسلام هستند.
رئیس بنیاد شهیدان و ایثارگران شهرستان فامنین نیز در این دیدار گفت: خادمان این انقلاب و مردم سلحشور ایران امنیت بی مثال کشورمان را با اهدای خون شهیدان ۸ سال دفاع مقدس به دست آورده‌اند.
ایرج نادری افزود: اگر قداست و جانفشانی‌های این شهیدان نام‌آور نبود هوای پاک امنیت در کشورمان طنین‌انداز نمی‌شد.

کاهش ۱۱ درصدی انواع سرقت‌ها در شهرستان بهار

فرمانده انتظامی شهرستان بهار از کاهش ۱۱ درصدی انواع سرقت‌ها و افزایش ٤٥ درصدی کشف در این شهرستان خبر داد.
بزرگعلی نوری با بیان این مطلب که پیشگیری از سرقت و دستگیری سارقین همواره در تمامی طرح های انتظامی شهرستان بهار در کانون توجه کارکنان بوده، در تشریح این خبر بیان نمود: کارکنان خدوم و تلاشگر انتظامی شهرستان بهار با تلاش شبانه‌روزی و به کارگیری اقدامات پیشدستانه در مبارزه با سارقین، در ماه گذشته موفق به کاهش ۱۱ درصدی انواع سرقت‌ها و افزایش ٤٥ درصدی کشفیات سرقت‌های وقوع یافته در سایر نقاط کشور شده‌اند.
این مقام انتظامی در ادامه افزود: با انجام اقدامات تخصصی و گشت‌زنی هدفمند، موفق به دستگیری ۳ نفر سارق اماکن خصوصی و دستگیری ۲ سارق موتورسیکلت شدند.نوری در پایان گفت: پلیس این شهرستان همچنین یک فقره سرقت منزل، ٤ فقره سرقت محتویات خودرو را کشف و موفق به انهدام و دستگیری باند ٥ نفره جیب‌برهای حرفه‌ای در این شهرستان شده است.

خبر

استفاده از ظرفیت فضای مجازی برای ترویج فرهنگ نماز

ناتوانی کشور برای حذف محتوای نامناسب تهدیدی برای فضای مجازی است.
معاون استاندار و فرماندار ویژه شهرستان ملایر در دومین اجلاس نماز با موضوع فضای مجازی با بیان اینکه میزان عبودیت و بندگی ما در مقابل خداوند در گرو نماز است، گفت: امروزه به شدت نیازمند این هستیم که جامعه ما دینی و نمازخوان واقعی باشد باید آسیب های اجتماعی و فرهنگی بی تقوایی و بی اخلاقی ها در جامعه بررسی و آسیب شناسی شود.
عبدالعظیم رضایی ادامه داد: امروز ذهن مردم درگیر فضای مجازی است و نگرانی هایی برای تهدید و تاثیر فضای مجازی بر اقشار مختلف جامعه وجود دارد اما فرصت های خوبی هم در این زمینه دیده می شود و باید بیشتر به این ظرفیت ها و تاثیرگذاری آنها بپردازیم و به خوبی از آنها استفاده کنیم.
وی افزود: بسیاری از بی اخلاقی ها و مشکلات جامعه ما با ترویج فرهنگ نماز و پرورش نمازخوانان واقعی حل خواهد شد همه بخصوص ما مسئولین باید از ظرفیت های در اختیار خود حداکثر استفاده را برای اثر گذاری بیشتر فرهنگ نماز داشته باشیم.
مدیر ستاد اقامه نماز استان نیز با اشاره به اینکه باید پای کار و عمل برویم، گفت: وقتی پای عمل کردن به میان می آید پا پس می کشیم و حق مطلب را ادا نمی کنیم معروفی بالاتر از نماز وجود ندارد و تربیت، سیاست، فرهنگ و اجتماع قوی همه در رهگذر نماز محقق خواهد شد.
حجت‌الاسلام سید مرتضی حسنی‌حلم اضافه کرد: امروز خیلی از ما فضای مجازی را تهدید میدانیم و نگران هستیم اما اگر استفاده درست و دینی از فضای مجازی بالا برود این امر به یک فرصت تبدیل می شود.
وی افزود: اگر نماز خوان تربیت می کنیم باید هدف ما نمازی شدن است و در این صورت است که در منازل، ادارات و دانشگاه های ما حق نماز و جامعه اسلامی ادا می شود وقتی نگاه و عمل سطحی صورت گیرد اتفاقی نمی افتد و بسیاری از مشکلات ما ناشی از این مسأله است.
حجت‌الاسلام حسنی‌حلم بیان کرد: به فرموده مقام معظم رهبری فضای مجازی امروزه فضایی حقیقی است و این واقعیت است که برای مردم جذابیت دارد باید در درجه نخست معرفت دینی را بالا برد و با مدیریت و تولید محتوای مناسب از این فرصت استفاده کرد و این فضای مجازی را به فضای مثبتی تبدیل کرد.
حجت الاسلام محمدباقر برقراری امام جمعه ملایر نیز گفت: آحاد جامعه نیاز به آرامش دارد که این آرامش در گرو یاد خدا و نماز است و با به وجود آمدن فضای مجازی فرصت پرداختن به روح نماز که همان امامت و ولایت است را داریم و باید به تمام ابعاد و سطوح مختلف نماز برای تمام اقشار جامعه بپردازیم باید دید که چه مقدار در استان و شهرستان در فضای مجازی در رابطه با نماز فعال هستیم.
حجت الاسلام محمد کهوند کارشناس فضای مجازی با بیان اینکه در هر مسأله‌ای نیاز به موضوع و مبانی شناسی داریم، افزود: چهاردیدگاه در رابطه با فضای مجازی وجود دارد، عده ای که به کل منکر تکنولوژی هستند، افرادی که پذیرای همه نوع تکنولوژی هستند، عده ای معتقدند می توانیم از بسترها با همین شکل استفاده کنیم و دیدگاه دیگر اینکه اصل فضای مجازی را می پذیرند و معتقدند می توان با تغییرات و مدیریت از این فرصت برای ترویج فرهنگ دینی استفاده کرد.
وی ادامه داد: محتوا ابزار بسیار مهمی است ما در فضای مجازی محتوای دینی کم داریم و باید تولید داشته باشیم اما مشکل ما کمبود محتوای دینی نیست بلکه وجود محتوای فاسد و ناتوانی کشور برای حذف این محتوا است ابزارهای فضای مجازی ساختارهای مختلفی دارند و باید دید مدیریت آنها به عهده چه کسانی است که بر مدیریت و تولید محتوا اثر می گذارند.
حجت الاسلام کهوند اظهار کرد: نمازی که با سلطه دشمن کاری ندارد نماز نیست و طبق فرمایش مقام معظم رهبری در فضای مجازی ولنگاری فرهنگی وجود دارد و بهترین فضای مجازی شبکه ملی اطلاعات است که مخاطب در کنار شبکه های خارجی اما با سرعت و قیمت بسیار ارزانتر به اطلاعات دسترسی دارد اما تا کنون قدمی در این رابطه برداشته نشده است.
وی گفت: هرگز تحریم های دشمن شامل فضای مجازی نمی شود زیرا مدیریت افکار و سنجش افکار را انجام میدهند اما می توان با شبکه ملی اطلاعات فضای مجازی را به بهترین ابزار برای توسعه انقلاب و اسلام تبدیل کرد.

شکوفایی استعدادها و علایق هنری و ادبی نوجوانان فامنینی

فامنین ـ خبرنگار همدان‌پیام: کودکان و نوجوانان شهرستان فامنین با شرکت در کلاس‌های فرهنگی و هنری کانون پرورشی و فکری کودکان و نوجوانان این شهرستان استعدادها و علایق هنری و ادبی خود را شکوفا می‌کنند.
رئیس کانون پرورشی و فکری کودکان و نوجوانان شهرستان فامنین در گفت‌وگو با خبرنگار ما گفت: دانش‌آموزان این کانون در مقاطع سنی کودکان و نوجوانان در کلاس‌های مختلف قصه‌گویی، نقاشی، اجرای مسابقه، تئاتر، کارگاه‌های هنری و ادبی این کانون بهره‌مند می‌شوند.
معصومه جلیلی در پایان گفت: در هفته کتاب معرفی ایام و وقایع به مناسبت هفته کتاب، معرفی کتاب‌های کانون، اجرای مسابقه قصه‌گویی، کارگاه هنری و ادبی و اهدای جوایز به اعضای کتابخوان را انجام دادیم.

تهدید تپه ۷ هزار ساله نهاوند در سایه بی توجهی

تخریب به دامن گیان رسید

نهاوند-میترا عباسی-خبرنگار همدان پیام: تاریخ ایران و جهان را که تورق کنی نام تپه گیان با ۷ هزار سال قدمت تاریخی را در ردیف نخستین نمادهای تاریخ و فرهنگ می‌بینی.
تپه ایی که در ۱۹ کیلومتری جنوب غربی شهر نهاوند و ۲ کیلومتری شهر گیان واقع شده است و یافته های باستان شناسان و مورخان نشان می دهد که چیزی حدود ٥ هزار سال پیش مردمانی با تمدن میان رودان در آن می زیسته اند.
در نتیجه قدمت تاریخی بود که سال ۱۹۳۱ بالاخره پس از چندین دوره کاوش‌های باستان شناسانی از جمله گریشمن این تپه در شمار آثار ملی ایران ثبت شد.
طول این تپه باستانی ۱۵۰ متر و عرض آن ۱۰۰ متر است که دارای ٥ طبقه استقراری است و کهن ترین و قدیمی ترین طبقه آن باز هم بنا بر یافته های باستان شناسان مربوط به طبقه کالکوتیک و دوره مس است که نمونه های سازه و خشت کشف شده از این تپه هم عصر نمونه هایی از خشت و سازه تپه نوشیجان و تپه گودین کنگاور است.
حالا گوشه هایی از این چنین تپه ایی بااین همه قدمت تاریخی متاسفانه در اثر بارش های اخیر البته نه به شدت، اما کمی تخریب شده است و بی شک اگر مورد توجه میراث فرهنگی و مسئولان مربوطه قرار نگیرد باید علی رغم عِرقی که به حفظ بافت های تاریخی داریم منتظر تخریب قسمت های بیشتری از این تپه تاریخی شد و این یعنی از دست دادن بخشی از هویت تاریخی.
علاوه بر اهمیتی که حفظ این‌چنین تپه تاریخی دارد حالا نکته اینجاست که چرا مسئولان سالهاست نتوانسته اند گردشگران را به بازدید از این‌تپه ترغیب کنند و آنقدر در پی جذب گردشگر برای جاذبه های طبیعی نهاوند بوده اند که حالا چنین تپه شناخته شده ایی در پستوی فراموشی نه تنها اصلا مورد توجه گردشگران قرار نگرفته است که حتی در حال تخریب است و چه تاسفی بالاتر از اینکه گردشگران بی شماری در فصول بهار و تابستان راحت از کنار چنین جاذبه پر قدمت تاریخی عبور می‌کنند تا خود را به سراب گیانی برسانند که آوازه اش را مدیون همین تپه است!!!
اگرچه مسئولان برای جذب گردشگر به این تپه تا کنون چندان موفق عمل نکرده اند اما در بحث نگهداری از آن سال ۸۳ و بعد از آن هم سال ۹۰ سعی کردند حریم این تپه را مشخص کنند و با حصار کشی اطراف این تپه، این اثر مهم تاریخی را از تخریب نجات دهند اما در این زمینه هم هیچ موفقیتی حاصل نشد و نتیجه کار مسئولان در دهه های ۸۰ و ۹۰ نه تنها به حفظ این تپه نینجامید بلکه حتی روش نادرست در نگهداری این تپه هم سبب شد این اثر تاریخی شکل خرابه ایی به خود بگیرد و حتی به محلی برای دپوی زباله تبدیل شود.
حالا دیگر تپه گیان که هویت،حافظه و شناسنامه بخش وسیعی از تاریخ است به وعده ها و شعار های مسئولان هیچ نیازی ندارد و تنها دستی توانمند و وعده ایی راستین میخواهد تا از چند قدمی تخریب نجات یابد و امید میرود مسئولان با این بخش اعظم از حافظه تاریخی و تمدن چندهزار ساله مانند همیشه با وعده و شعار برخورد نکنند و تمام تلاش خود را به‌کار بگیرند تا این اثر مهم تاریخی را از تخریب نجات دهند.

شهرداری گیان هم برای حفظ تپه گیان باید ورود کند

مسئول میراث فرهنگی نهاوند با بیان اینکه تپه گیان یکی از آثار مهم تاریخی با قدمت ۷ هزار ساله است در این خصوص به خبرنگار ما گفت:از همان ابتدا ما مخالف حصار کشی تپه باستانی گیان به شکل فعلی بودیم و در همان سال شهردار،شورا و نماینده وقت بر حصار کشی تپه گیان به شکل فعلی اصرار کردند که نتیجه آن هم تبدیل شدن این فضا به محلی برای دپوی زباله، و حتی تجمع معتادین شد، لذا بازهم این خود شهرداری و شوراست که باید حصار فعلی را بردارد و به جای آن نرده کار کند.
محسن جانجان ادامه می دهد:ما منکر این نیستیم که میراث فرهنگی در مقابل حفظ چنین آثار تاریخی وظیفه ذاتی دارد اما در حال حاضر حفظ این تپه تاریخی با توجه به درآمدهای شهرداری از سراب گیان و نیز اولویت میراث فرهنگی برای کاوش های لائودیسه نیاز به توجه ویژه شهرداری گیان دارد که بخشی از درآمد سراب را صرف نگهداری این‌تپه کند.
جانجان با بیان اینکه طبق بازدید های کارشناسان میراث فرهنگی بارش های اخیر چندان هم که فضای مجازی به آن پرداخته باعث تخریب این‌تپه نشده است گفت:اما معتقد هستیم که باید این تپه بعنوان هویت تاریخی حفظ شود و حفظ آن مستلزم مسقف کردن تپه است که برای مسقف کردن و تامین روشنایی و نیز برداشتن حصار سیمانی بازهم شهرداری گیان باید ورود کند که تا کنون چندین مکاتبه در این خصوص انجام شده است لذا امیدواریم سرپرست فعلی شهردای گیان و شهردار آینده و شورا دغدغه لازم را برای حفظ این تپه تاریخی داشته باشد.

برای حفظ تپه گیان همه تلاشمان را می‌کنیم

رئیس شورای شهر گیان با بیان اینکه تپه گیان هویت تاریخی گیان،نهاوند و حتی ایران است اظهار داشت:مسقف کردن تپه گیان،تامین روشنایی و حتی پیاده راه سازی از برنامه های آینده شورا برای نگهداری از این تپه باستانی است.
فرشید کیانی ادامه داد:ما علاوه بر حفظ این‌تپه بدنبال احداث موزه در اطراف این اثر باستانی هستیم.
کیانی اظهار داشت:از اولویت های شورا حفظ این اثر مهم تاریخی است و از هیچ برنامه و تلاشی برای نگهداری و حفظ این اثر دریغ نمی‌کنیم.
به هر روی تپه گیان اثری باستانی است که قدمت تاریخی آن بر هیچ کسی پوشیده نیست و حفظ و نگهداری چنین اثری باید، در اولویت کار مسئولان قرار گیرد.
اگرچه پیش از این شهردار سابق و شورای پیشین این شهر باز هم برای نگهداری از این تپه وعده داده بودند و موفقیتی حاصل نشده بود اما حالا وعده های جدید رئیس شورای شهر گیان را اتمام حجتی برای ساماندهی این‌تپه می‌دانیم و امیدواریم آنگونه که شایسته این تپه تاریخی است، برای حفظشش تلاش شود.

معاون پارلمانی وزیر دفاع:

دفاع مقتدرانه ایران تا نابودی رژیم صهیونیستی ادامه دارد

معاون پارلمانی وزیر دفاع گفت: ما اعلام می‌کنیم تا رژیم صهیونیستی و آمریکا در امور منطقه دخالت و استکبار را تقویت می‌کند، دفاع مقتدرانه ما ادامه دارد و از پای نخواهیم نشست.
رضا طلایی‌نیک در تجمع بزرگ بسیجیان شهرستان بهار در مصلی امام خمینی(ره) شهرستان بهار اظهار کرد: امروز همه بسیجیان با تفکر، فرهنگ و آرمان‌های بسیجی توانستند، قدرت خود را به جهانیان ثابت کنند و امروز خوشبختانه پس از ۳۸ سال از تشکیل این نیروی مردمی، نوجوانان و جوانان بسیجی علی‌اکبروار و قاسم‌وار زیر سایه ولایت فقیه و با همان عشق و اراده و شور در صحنه حضور دارند.
وی گفت: اگر موج و قدرت معنوی ایمان و انقلابی بیشتر از زمان تشکیل بسیج نباشد کمتر از آن نیست و از نظر عده و عمق و محتوا و ریشه حماسی نشان دادند که فرمانده کل قوا را تنها نخواهند گذاشت.
طلایی‌نیک اضافه کرد: امروز بسیج بارورتر شده است به‌گونه‌ای که شهید همدانی در کنار ارتش سوریه با کمک نیروهای مردمی و مدافعان حرم بر جریانات داعش و تکفیری غلبه کرد.
وی تصریح کرد: در ۸ سال دفاع مقدس، دفاع از سرزمین و انقلاب اسلامی و میهن مطرح بود ولی در چند سال اخیر دفاع منطقه‌ای توسط بسیجیان صورت گرفته است و با فرهنگ و تفکر بسیجی و حاکمیت داعش نابود شد، هرچند پسماندهای داعش امروز خواب جدیدی در منطقه افغانستان و پاکستان دیده‌اند و به دنبال جریان جدید تکفیری ـ تروریستی داعش هستند.
طلایی‌نیک به اقدامات و دست‌های پنهان آمریکا در شورش تجزیه‌طلبان کردستان عراق اشاره کرد و گفت: آنان با این جریان تجزیه‌طلبی می‌خواستند اثرات مخرب بر کشورهای ایران، سوریه و ترکیه بگذارند که با اعلام مخالفت از سوی ایران اسلامی با کمترین هزینه خاموش شدند و این بیانگر هنر سیاسی و رهبری هوشمندانه و تلاش دولت و جبهه مقاومت بوده است.

قدرت نظامی ایران تحرک دشمنان راعلیه کشور سلب کرده است

همچنین مراسم یادواره ۱۰ تن از شهدای والامقام روستای دینار آباد از توابع بخش لاله‌جین در مسجد چهارده معصوم(ع) این روستا برگزار شد.
در این مراسم معاون حقوقی وپارلمانی وزیر دفاع و پشتیبانی نیروهای مسلح گفت: آرامش، امنیت و عزت امروز ما مدیون خون شهدا است پس نباید غفلت کنیم و شهدا را به فراموشی بسپاریم.
رضا طلایی‌نیک افزود: با مدد جستن از ارواح تابناک شهدای بزرگوار می‌توان در مقابله با توطئه‌های دشمن، روحیه از خودگذشتگی و فداکاری شهدا را به اقشار مختلف جامعه و جوانان انتقال داد.
وی با اشاره به اینکه نتیجه استقامت و پایمردی دلیرمردان ایران موجب بی‌اثر شدن تحریم‌ها ٤۰ساله دشمن در بعد اقتصادی و نظامی شده است، گفت: دشمنان باید بدانند که ما استقامت را از ائمه معصومین(ع) و شهدا الگو گرفته‌ایم و در دفاع از آرمان‌های والای امام و شهدا لحظه‌ای کوتاه نمی‌آییم.
معاون پارلمانی وزارت دفاع و پشتیبانی نیروهای مسلح گفت: امروز کشور ما به دلیل وجود سرمایه‌های عظیم علمی،اسلامی ناب محمدی وولایت مورد هدف استکبار قرار گرفته و نظام سلطه در این برهه سرنوشت‌ساز با ناامن سازی منطقه و ایجاد و تقویت گروه‌های تکفیری همچون القاعده، داعش و النصر در صدد ضربه به اسلام است.
وی با اشاره به شکست مفتضحانه گروه تکفیری صهیونیستی داعش گفت: این شکست بیانگر حقانیت گروه مقاومت، مواضع حق‌طلبانه جمهوری اسلامی و همچنین خط بطلانی بر همه جنایات هولناک و تأسف‌برانگیز نظام ظلم و ستم است که جبهه مقاومت با اتکا به تجربه ۸ سال دفاع مقدس موفق به کسب این موفقیت بزرگ شد.
طلایی‌نیک افزود: امروز در بسیاری از کشورهای اسلامی و منطقه پس از ۳ دهه، اثر الهام‌بخش انقلاب را در حرکت ملت‌های منطقه شاهد هستیم و دولت‌هایی که وابسته به نظام سلطه و استکبار و قدرت‌های فرامنطقه‌ای بودند متزلزل شده اند.
وی تأکید کرد: امروز با تفکر وعزم و اراده بسیجی، مردمی آگاه و بصیر که همواره آماده جهاد و شهادت در میدان‌های عمل هستند و نیروهای مسلح توانمند مهمترین عامل بازدارنده است.
طلایی‌نیک افزود: دستیابی به فن‌آوری‌های برتر نظامی برتری ایران اسلامی را به دنیا اثبات کرده و قدرت تحرک و تعرض را از دشمنان سلب کرده است.
وی گفت: ایران اگر نباشد هیچ معادله منطقه‌ای شکل نخواهد گرفت؛ چراکه نیاز سیاسی به ایران بیش از گذشته افزایش یافته و این نشان از توانمندی و قدرت در روحیه جهادی است که ملت و نظام ما در تحریم‌ها و تهدیدها از خود نشان دادند.

خبر

انتقاد فرماندار نهاوند از غیبت بانک‌ها در کارگروه اشتغال

نهاوند- معصومه کمالوند-خبرنگار همدان پیام: کارگروه اشتغال و سرمایه گذاری نهاوند روز گذشته با هدف تشریح جزئیات تسهیلات اشتغال زای روستایی با حضور سرپرست امور روستایی و عشایری استانداری همدان و دهیاران و مسئولین و رابطین ارائه این نوع وام در فرمانداری شهرستان تشکیل جلسه داد.
در شرایط فعلی که اشتغال به مهمترین دغدغه مسئولان و نیاز برای افراد تحصیل کرده تبدیل شده است، گاهی دیده می شود برای یک آزمون استخدام حداکثر ۱۰نفر، بیش از ۱۰۰متقاضی نام نویسی می‌کنند، از طرفی هم همه کارجویان نمی توانند از اشتغال دولتی بهره مند شوند، بر همین اساس هم دولت تسهیلاتی را برای اشتغال زایی با شرایط خوبی در اختیار کارجویان قرار داده که هرکدام می توانند با هدف ایجاد اشتغال و به کارگیری تعدادی از این شرایط استفاده کنند.
نشست روز گذشته بیشتر یک کارگاه آموزشی بود تا رابطین ارائه این وام ها وکارافرین و فعال شهرستان بتوانند متقاضیان را در دریافت این تسهیلات راهنمایی کنند.
شرایطی که به تبلیغات و اطلاع رسانی گسترده تری نیاز دارد.

بانک های غایب به بازرسی می روند

در کنار اینکه قرار نیست این تسهیلات در بازگشت به بانک ها به وام های معوق تبدیل شوند اما نهایت همکاری بانک ها برای گرفتن این تسهیلات توسط متقاضیان و افراد جویای کار ضرورت دارد، که در این کارگروه بسیاری از بانک ها غیبت داشتند و مورد واکنش و انتقاد فرماندار هم قرار گرفت.
کریم حمیدوند ضمن اینکه خواستار اعلام این موضوع به همراه لیست بانک های غائب به بازرسی استانداری شد، این وضعیت را نشانه بی مسئولیتی و قانون گریزی بانک ها دانست که موانع بسیاری را بر راه اشتغال استان ایجاد کرده اند.

بانک ها ریسک پذیری را بالا ببرند

سرپرست امور روستایی و عشایری استانداری هم با تاکید بر اینکه هر مسئولی در هر جایگاهی موظف به رفع دغدغه افراد جویای کار است و به هر نحو که می تواند عامل این برکت به سفره های مردم باشد، از بانک ها هم خواست تا ریسک پذیری خود را افزایش دهند.

سهم ٤۰میلیاردی نهاوند برای اشتغال

ظاهر پورمجاهد سهم نهاوند از تسهیلات ۱٥۰میلیاردی استان را٤۰میلیارد اعلام کرد و تاکید را برای طرح های نوین و دانش بنیان و زودبازده اعلام کرد.

طرح های نوین بازدهی بیشتری دارند

وی گفت: متقاضیان در نظر داشته باشند که طرح های ریز مثل فرش اشباع شده است مگر اینکه نوآوری در آن مدنظر باشد تا بتوانند سهم خوبی از این تسهیلات بدست آورند.
پورمجاهد بر همین اساس از مردم خواست تا طرح های جامع شهری را مطالعه کنند و دستگاهها هم همکاری لازم را داشته باشند و یا اینکه طرح های اشتغالزای استان های دیگر را هم ببینند تا خروجی خوبی داشته باشد.

کارکنان سپاه شهرستان فامنین گلزار شهیدان را گل‌افشانی کردند

فامنین ـ خبرنگار همدان‌پیام: سالروز هفته بسیج یادآور خاطرات پرشکوه مجاهدان ۸ سال دفاع مقدس است.
فرمانده سپاه شهرستان فامنین در مراسم گل‌افشانی مزار شهیدان شهرستان فامنین با تبریک هفته مقدس و نورانی بسیج گفت: بسیجیان با روحیه اخلاص و فداکاری با تمام قوای روحی و جسمی ایجاد امنیت کشور را در اولویت کار خود دارند.
حسن بهادری با بیان این مطلب پیروزی غرورآمیز جبهه مقاومت و بالاخص جهان اسلام بر خونخواران تکفیری را نصرتی الهی و جاودانی عنوان کرد و گفت: به یاری پروردگار و ید بیضای سربازان جبهه مقاومت این غده سرطانی از صحنه روزگار محو شد.
وی افزود: سالروز تشکیل بسیج مستضعفین یادآور خاطرات پرشکوه مجاهدان ۸ سال دفاع مقدس است که با نجابت و فروتنی توأم با شجاعت را در جهان اسلام ترسیم کردند.
بهادری با تأسی از منویات مقام معظم رهبری خاطرنشان کرد: باید بسیجیان جهان اسلام به فکر ایجاد حکومت بزرگ اسلامی باشند و حقا که این امر تحقق‌پذیر است. امام‌جمعه شهرستان فامنین نیز در این مراسم گفت:حضور ولی امر مسلمین در کنار زلزله‌زدگان نواحی غرب کشور طنین گرمابخشی را به جمع آسیب‌دیدگان هدیه کرد.
حجت‌الاسلام والمسلمین رضا مصباح با بیان این مطلب گفت: اکنون در زمانی زندگی می‌کنیم که درایت رهبر فرزانه انقلاب اسلامی راهنمایی بخش عرصه‌های مختلف زندگیمان است.
وی در پایان بیان کرد: همانگونه که در جنگ با داعش پیروزی الهی نصیبمان شد با تمام قوا اسرائیل غاصب را نیز از زمین ریشه‌کن می‌کنیم.

پیام تاریخ، تمدن و فرهنگ مادستان
The Message Of Madestan's History & Civilization & Culture
روزنامه همدان پیام
۴
چهارشنبه ● ۸ آذرماه ۱۳۹۶ ● شماره ۳۰۷۱
ایران و جهان
siasat@hamedanpayam.com

دولت

مانعی بر سر راه توسعه تعاملات ایران و ارمنستان وجود ندارد

وزیر امورخارجه گفت: روابط دو کشور ایران و ارمنستان بسیار نزدیک و رو به رشد است و مانعی بر سر راه توسعه تعاملات وجود ندارد.
به گزارش ایرنا، محمد جواد ظریف در نشست مشترک اقتصادی میان ایران و ارمنستان افزود: سابقه مراودات ایرانیان و ارامنه به قرن های گذشته بر می گردد. ما بسیار خوشوقتیم که بسیاری از ارامنه در کشور ما به سر می برند و شهروندان بسیار خوبی در حوزه های اقتصادی و دفاع از وطن هستند.
وی با بیان این که مانعی در توسعه تعاملات ایران و ارمنستان وجود ندارد، گفت: کار اصلی برای پیشبرد اقتصادی میان دو کشور بخش خصوصی است که موتور محرکه است.

بین الملل

اوضاع منطقه خلیج فارس نگران کننده است

سرگئی لاوروف وزیر امور خارجه روسیه در نشست شورای اموربین المللی روسیه از وضعیت منطقه خلیج فارس ابراز نگرانی کرد.
به گزارش ایرنا، لاوروف در نشست سازمان غیردولتی شورای امور بین المللی روسیه گفت: روسیه از افزایش تنش ها در منطقه خلیج فارس نگران است.
وی با بیان اینکه در منطقه خاورمیانه همچنان وضعیت متلاطم برقرار است، اضافه کرد: به رغم اینکه بر بدنه تروریست های فعال در این منطقه ضربات جدی وارد آمده است، اما هنوز تجربه سودمند نیروهای علاقه مند به مبارزه با تروریسم و افراط گرایی برای ایجاد ائتلاف جهانی مبارزه با تروریسم تحت نظارت سازمان ملل که ولادیمیر پوتین رئیس جمهوری روسیه پیشنهادش را داده بکار گرفته نشده است. وی گفت: در این شرایط وضعیت بحرانی در عراق و یمن و لیبی حفظ شده است.

مجلس

اصلاح وضعیت اقتصادی کشور نیازمند تقویت صادرات است

رئیس مجلس شورای اسلامی با بیان اینکه سرانه صادرات غیرنفتی در ۴۰سال اخیر یک‌دهم درآمد نفتی بوده است، گفت: توسعه صادرات پایه و اساس اصلاح وضعیت اقتصادی کشور است.
به گزارش خانه ملت، علی لاریجانی با بیان اینکه از ظرفیت شرکت های داخلی و خارجی برای سرمایه گذاری در حوزه راه، راه آهن، کارخانجات و فاضلاب باید استفاده کرد، اظهار داشت: در این بین اولویت با راه آهن است که با حضور بخش خصوصی می توان بقیه امور آن را به مرحله اجرا درآورد.
وی در پایان با تأکید بر توسعه صادرات بیان داشت: اصلاح وضعیت اقتصادی کشور نیازمند تقویت صادرات است چنانچه در ۴۰ سال گذشته سرانه صادرات غیرنفتی یک دهم درآمد نفتی کشور بوده که خیلی کم است.

خبر

فرمانده معظم کل قوا در دیدار فرماندهان و مسئولان نیروی دریایی ارتش:

با همت بلند، ابتکار و اقدام، حرکت پر شتاب را ادامه دهید

فرمانده معظم کل قوا خطاب به فرماندهان و مسئولان نیروهای دریایی ارتش تاکید کردند: با همت، ابتکار و اقدام، حرکت پرشتاب را ادامه دهید.
به گزارش پایگاه اطلاع رسانی دفتر مقام معظم رهبری، حضرت آیت ا... خامنه‌ای فرمانده معظم کل قوا ظهر دیروز در دیدار فرماندهان و مسئولان نیروی دریایی ارتش، هفتم آذر را روز افتخار و سربلندی نیروی دریایی و روزی نمادین برای تجلیل از فداکاری‌های آن خواندند و خاطرنشان کردند: عملیات شجاعانه نیروی دریایی علیه ارتش بعثی عراق در ۷ آذر سال ۵۹، تأثیری ماندگار بر جنگ گذاشت و آن شجاعت، ابتکار، برنامه‌ریزی و اقدام، تسلط دشمن را بر دریا به صفر رساند.
حضرت آیت ا... خامنه‌ای با تأکید بر لزوم زنده نگه‌داشتن عملیات ۷ آذر و یاد شهیدان دلاور آن، افزودند: شهادت در راه خدا خسارت نیست، بلکه غنیمت است و به تعبیر دقیق امام راحل، ملتی که شهادت دارد اسارت ندارد.
رهبر انقلاب اسلامی با اشاره به اهمیت نیروی دریایی افزودند: نیروی دریایی در خط مقدم دفاع از کشور است و مناطق مهمی همچون مکران، دریای عمان و آبهای آزاد را فراروی خود دارد و حضور در آبهای آزاد همچون گذشته باید ادامه یابد.
ایشان با تأکید بر لزوم افزایش توانایی‌های نیروی دریایی در تجهیزات و توان رزمی و لزوم استفاده از امکانات بخشهای مختلف نظام در برطرف کردن کمبودها، گفتند: رشد و تحرک خوبی در نیروی دریایی آغاز شده و امروز نیروی دریایی بسیار پیشرفته‌تر و تواناتر از ۲۰ سال قبل است، اما این سطح از پیشرفت قانع‌کننده نیست و در همه بخشها باید با عزم و روحیه، همت بلند، ابتکار و اقدام، حرکتِ پر شتاب دنبال شود.
پیش از سخنان فرمانده کل قوا، خانزادی فرمانده نیروی دریایی ارتش با بیان گزارشی از اهداف و فعالیت‌های این نیرو گفت: افزایش توان رزمی، حضور موثر در دریاهای آزاد و اقیانوس‌ها، حفاظت از امنیت خطوط مواصلاتی دریایی کشور، ایجاد بازدارندگی و توسعه سواحل مکران در دستور کار نیروی دریایی ارتش قرار دارد.

همه کمک های بلاعوض به زلزله زدگان پابرجاست

در خصوص اسکان موقت، اختیار با خانواده هاست که یا کمک بلاعوض دریافت کنند یا کانکس دولتی
درپی انتشار نقل قول ناقص و تحریف شده از نوبخت ، معاون رئیس جمهور و رئیس سازمان برنامه و بودجه کشور در خصوص اعطا نکردن وام بلاعوض به زلزله زدگان در صورت دریافت کانکس، دفتر سخنگوی دولت توضیحاتی را برای تنویر افکار عمومی منتشر کرد.
به گزارش ایرنا، در این جوابیه آمده است، صرف نظر از اینکه هدف از انتشار این خبر به این صورت قابل تامل است؛ موضوع این است که دولت برای زلزله زدگان چند نوع کمک مالی اعم از کمک مالی بلاعوض و وام بانکی و به چند منظور اعم از بازسازی واحدهای صدمه دیده و احداث و اسکان موقت تمهید کرده است که لازم است رسانه ها با دقت نظر بیشتری این موارد را مورد نظر قرار دهند.
از این رو اصل موضوع این است که دولت برای بازسازی واحدهای مسکونی، ۵تا۶میلیون تومان کمک بلاعوض و وأم بانکی به زلزله زدگان اعطا می کند که هیچ ارتباطی به اسکان موقت و دریافت یا دریافت نکردن کانکس ندارد. آنچه رئیس سازمان برنامه و بودجه کشور مطرح کرده اند مربوط به کمک مالی سه میلیون تومانی بلاعوضی است که برای اسکان موقت در نظر گرفته شده است و طبیعی است خانواده های آسیب دیده از زلزله برای اسکان موقت خود اختیار دارند که یا سه میلیون وجه بلاعوض را دریافت کنند و یا یک کانکس از دولت تحویل بگیرند.
به دیگر معنی اعطای کمک بلاعوض و وام بانکی برای بازسازی واحدهای مسکونی صدمه دیده از زلزله به قوت خود باقی است و کمک سه میلیونی مصوب دولت به هرخانوار زلزله زده برای اسکان موقت نیز یا به صورت نقدی به آنها انجام می شود یا در عوض آن کانکس تحویل می شود. بدیهی است خانواده ها اختیار دارند که یا کانکس بگیرند یا سه میلیون تومان وجه بلاعوض اسکان موقت را، که در آن صورت خودشان باید مشکل اسکان موقت را حل کنند.
در ادامه توضیحات دفتر سخنگوی دولت آمده است که سوای از این، همه خانواده های آسیب دیده از زلزله همه کمک های مصوب بلاعوض احداث و بازسازی، وام بانکی بازسازی ، بلاعوض خرید لوازم خانگی و ... را دریافت خواهند کرد و هرگونه خبری مغایر این که در رسانه ها منتشر شده نادرست است.
بدیهی است که کانکس های اهدایی مردمی به زلزله زدگان از این قاعده خارج است.

پاسخ اژه‌ای به اظهارات اخیر احمدی‌نژاد:

زبان برخی به دروغ گویی عادت کرده است

سخنگوی دستگاه قضایی در پاسخ به این پرسش که آقای احمدی‌نژاد حرف‌های تندی را علیه سران قوا گفته که برخوردی نکردند چرا مدعی العموم شکایت نکرده است، گفت: این سوال من را یاد داستانی انداخت. یک لاتی یک مدت از چشم‌ها افتاده بود، رنج می‌برد. این فرد در یکی از میادین شهر شروع به داد و بیداد کرد. مثل آدم‌های عقده‌ای که کسی نگاه می‌کرد مردم رفتند ببینند چه می‌گوید. حکیمی در حال رد شدن بود. همراهان حکیم گفتند ببینیم چه می‌گوید حکیم گفت می‌خواهد دیده شود اگر بایستیم به خواسته اش می‌رسد.
به گزارش ایلنا، حجت‌الاسلام غلامحسین محسنی‌اژه‌ای روز گذشته در نشست خبری افزود: من باید این قضیه را خیلی توضیح دهم و وقت گیر است لذا اگر طول کشید تامل کنید. بعضی از افراد مثل اینکه زبانشان به خلاف گویی و دروغ گویی عادت کرده و زبانشان هرز شده است. بعضی از افراد اینگونه هستند که خود را بالاتر قانون می‌دانند و یک خودخواهی و نخوت دارند که فکر می‌کند هرچه به ذهن آنها برسد حق است و بقیه نمی‌دانند.
معاون اول قوه‌قضاییه گفت: نمی‌دانم راجع به اینها چه تعبیری بگویم. این آقا که اسم بردید به بخشی ازحرفهایش نگاه کردم اعتباری نداشت وقت بیشتری برایش صرف کنم و کل حرفهایش را گوش دهم اما حدود ۴۰ دقیقه را گوش دادم. در این مقدار وقت حقیقتا دهها دروغ و گنده گویی و توهین به این و آن وجود داشت.
این مقام ارشد قضایی ادامه داد: فرصت نبود بنشینم بگویم کجا راست و کجا دروغ است. اما موردی را می‌گویم. ایشان عادت کرده اینجوری حرف بزند و آدم غصه‌اش می‌شود. می‌گوید در کل دنیا سازمان‌ها زندان و ثبت و اینها بدنه قوه قضائیه نیست و در دولت است آیا تحقیق کردی؟ من که از کل دنیا خبر ندارم اما تا جایی که اطلاع دارم اینطور نیست.
سخنگوی دستگاه قضایی اضافه کرد: این حرف مثل باقی حرفهایش بی‌پایه است. حرف زدن ایشان شهره عام و خاص است. او ادامه می‌دهد این سازمان‌ها خلاف قانون اساسی جز بدنه قوه هستند. تو خودت می‌گویی مدرک تحصیلی راه و ساختمان دارم. این سازمان‌ها طبق قانون تصویب شده است. چطور به خود اجازه می‌دهی بگویی خلاف قانون است. این حرف یعنی مجلس و شورای نگهبان بیخود کرده است.
محسنی‌اژه‌ای ادامه داد: در جای دیگر می‌گوید تنها قوه قضائیه از ۳۸ سال است مورد نقد قرار نگرفته است. مجری از او می‌پرسد افرادی نقد کردند او تفسیر می‌کند و ادامه می‌دهد آن موقع خوب عمل می‌کرد یعنی الان بد شده است.
اژه‌ای گفت: سن شما اقتضا نمی‌کند اما از سال ۵۷ تا الان شاهد نقدهای زیادی به قوه قضائیه بودیم. از اول بصورت مغرضانه نقدهای جدی و حتی فحش به قوه‌قضاییه می‌دادند. حرف های منافقین در آرشیوها است. خود رئیس جمهور فراری بنی صدر چه ها نمی‌گفت. خیلی‌ها هم نقد دلسوزانه داشتند پس این حرف که ۳۸سال نقد نشده بی اساس است.
معاون اول قوه‌قضاییه به دیگر اظهارات احمدی‌نژاد اشاره کردو گفت: در جای دیگر می‌گوید یک روزی قوه قضائیه خوب عمل می‌کرد کسی به آن انتقاد نمی‌کرد حالا خراب شده است.چطور شد؟ شما مورد تعقیب قرار گرفتید خراب شد؟ چرا مصالح خود را ارجح مسائل ملی قرار می‌دهید؟ ۸سال رئیس جمهوری بودید چرا انتقاد نمی‌کردید؟ یعنی در این چند ساله که شما تحت تعقیب قرار گرفتید خوب عمل نمی‌کند؟
او ادامه داد: در جای دیگر می‌گوید امور زندان چه ربط به قوه‌قضاییه دارد واقعا گاهی نخوت تا کجا؟ می‌گوید اول انقلاب شورای انقلاب یک مصوبه زده است که همینطور مانده است. شما ببینید شورای انقلاب متشکل از چه کسانی بود؟ حالا که آقا سر از همه مسائل حقوقی در می‌آورد این حرف یعنی امور سازمان زندان ها به خاطر آن مصوبه تحت اختیار قوه قضائیه مانده درحالی که سازمان زندانها با مصوبه مجلس به عنوان سازمان زندانها در آمد و قبل از آن شورای سرپرستی بود که البته آن مصوبه جایگاه حقوقی بالایی داشت. چون امام شورای انقلاب را تایید کرد و مصوبات شورا هم وزن قانون بود سازمان زندانها درسال ٦٤ بوجود آمد.
محسنی‌اژه‌ای با بیان اینکه نمی‌دانم از حرف‌های احمدی‌نژاد خنده کنم یا گریه، گفت: می‌گوید خود مقامات قضایی می‌گویند ۹۹درصد دادگاه ما غیر علنی است این حرف دروغ است. من بارها گفتم دادگاه‌های ما علنی است. یک زمانی قانون اجازه نمی داد تا زمانی که حکم قطعی نشده مجموعه محتوای دادگاه علنی پخش شود. در این مسأله مکرر نظر شخص من را پرسیدید گفته ام در مواردی خاص دادگاه ها علنی پخش شود قطعا بازدارندگی دارد. با رویه و طریقی بعدها اجازه دادند دادگاه‌ها پخش شود. مثلا در پرونده‌های ملی پخش شود که یکی دو پرونده داشتیم نظیر بابک زنجانی که نشان داده شد. بسیاری از دادگاه های ما علنی برگزار می شود اما برای همه جذاب نیست که بروند دادگاه را ببینند .
وی افزود: مسأله بعدی که آقای احمدی‌نژاد عنوان می کند می گوید همه دادگاه ها باید علنی باشد به غیر دادگاه های خلاف امنیت ملی و عفت عمومی است.ایشان نمی داند که دادگاه خلاف امنیت ملی چیست و شاید نمی خواهد بداند. در یک جایی دیدم ایشان ۱۲ تا دروغ گفته است ، مثلا گفتن ۱۷ میلیون پرونده وجود دارد که طرف داشته باشد ۳٤ میلیون می شود. ایشان یا نمی‌خواهد بداند یا نمی داند ، ۱۷ میلیون پرونده خلاف واقع است. منظور از آماری که قوه قضائیه می دهد مبنی بر این است که مثلا در ١٦ میلیون نقطه پرونده ها رسیدگی می‌شود.
اژه ای در پاسخ به این سوال که آیا نباید احمدی‌نژاد دستگیر و با وی برخورد شود، گفت: اینها فقط توهین به قوه قضاییه نیست و گاهی وقت ها نسبت به خیلی جاهای دیگر و مراکز دیگر است. فقط یک جمله می گویم. حکمت صبر قوه قضاییه ان شاء ا... در آینده نه چندان دور برایتان روشن می‌شود. این صبر و عدم اقدام که مورد توقع بسیاری از مردم ما است بعدا علتش مشخص می‌شود. واقعاً نزدیکان تو ۸۰ میلیون است و همه ۸۰ میلیون شما را قبول دارند؟ نمی‌گویند همه ملت اما حتما برخی مردم این توقع را دارند و وظیفه مدعی العموم هم است و نیاز به شکایت خصوصی دارد اما این صبر ما حکمتی دارد که درآینده حکمت آن مشخص می شود.

> **بعضی از افراد مثل اینکه زبانشان به خلاف گویی و دروغ گویی عادت کرده و زبانشان هرز شده است. بعضی از افراد اینگونه هستند که خود را بالاتر قانون می‌دانند و یک خودخواهی و نخوت دارند که فکر می‌کند هرچه به ذهن آنها برسد حق است و بقیه نمی‌دانند**

او ادامه داد:ایشان می گوید که رییس قوه قضاییه با هیات منصفه مخالف بود و بر همین اساس در یکسال و نیم نگذاشت هیات منصفه تشکیل شود. این هم دروغ و خلاف است. رییس قوه قضاییه که الان دوره دومش است، دوره اولش از سال ۸۸ آغاز شد. همین امروز پرسیدم که گفتند در سال ۸۸ و ۸۹ هیأت منصفه داشتیم و جلسه هم داشتند. طبق آماری که دادند از مهر ۸۸ تا مهر ۹۰، جمعا ۱۳۵ جلسه دادگاه مطبوعات با حضور هیات منصفه برگزار شده است. یک نکته را ایشان یا نتوانسته فهم کند یا جهت دیگر دارد، آن چیزی را که ریاست قوه قضاییه به صورت صریح و شفاف و روشن در جلسه با اعضای هیأت منصفه مطرح کردند و گفتند نظر شخصی شان و شورای نگهبان است، این بود که قاضی ملزم نیست در هر صورت نظر هیات منصفه را اعمال کند.
سخنگوی قوه قضاییه ادامه داد: ما توقف کوتاهی درسال ۸۲ و ۸۳ در هیات منصفه داشتیم. در مجلس ششم قانونی تصویب شد که ۵۰۹ نفر انتخاب شوند تا از دل آن اعضای هیات منصفه انتخاب شوند که مشکل ساز شد. این قانون اصلاح شد و در آن زمان وقفه‌ای افتاد که دوره آیت ا... آملی نبود.

مهدی جهانگیری در بازداشت است

معاون اول قوه‌قضاییه در مورد آخرین وضعیت پرونده مهدی جهانگیری اظهار کرد: ایشان بازداشت است و پرونده در دادسرا است

توضیح اژه‌ای درباره ادعای بقایی در مورد اهدای سکه به برخی از مسئولان

محسنی‌اژه‌ای در مورد ادعای بقایی مبنی بر اهدای سکه به برخی از مسئولان نظام در جلساتی که در دوران تحریم تشکیل می‌شد، گفت: یک آقایی گفته زمانی که بحران تحریم‌ها بود به برخی پنج سکه دادند. این دروغ محض است نه قبل و نه بعد اصلا جلسه‌ای با این ترکیب تشکیل نشد. تصویر یا صوت تمام جلسات است. اینها می‌گوید مربوط به دولت دهم است اصلا این ترکیب می‌گوید دروغ است. در زمان احمدی نژاد ایشان به مناسبت اعیاد مخصوصا اعیاد اسلامی سکه می‌داد. در ذهنم هست. یکبار دو و نیم سکه هم داد. اگر در دولت نهم می گفت راست می‌گفت اما دولت دهم خبر ندارم. یادم نیست رسید می‌دادند یا خیر اما معمولا فرد مورد اعتماد که تحویل می‌داد معمولا رسید می‌گرفت.
سخنگوی قوه‌قضاییه در مورد آخرین وضعیت پیمانکاران متخلف کرمانشاه گفت؟ سازمان بازرسی کل کشور وارد عمل شده و هنوز گزارش نداده است. سازمان بازرسی کل کشور راجع به بیمارستانی که تخریب شد گزارش داده بود اما گزارش جدید آن نیامده است.
او راجع به بیمارستان اسلام آباد غرب گفت: افراد مختلفی آمدند و گفتند تخلف احراز شده است از این رو پرونده تشکیل و خود پیمانکار قبول کرده و گفته بیمارستان را ترمیم می‌کند .البته این به معنی پیگیری نکردن نیست هرچند که هنوز نظر کارشناسی صادر نشده است.
محسنی‌اژه‌ای ادامه داد: هنوز غیر از بیمارستان اسلام آباد گزارشی نیامده است. اینکه گفته شده ۱۰۰ نفر در مسکن مهر فوت کرده‌اند خلاف است و هنوز گزارش آن نیز نیامده است و پس از ارائه گزارش می‌توان اظهارنظر کرد.
معاون اول قوه‌قضاییه در مورد بست نشینی بقایی و اینکه گفته می شود ۳,۵ میلیون یورو در اجلاس سران گم شده است اظهارکرد: از بیان جزئیات معذور هستم و تا زمان صدور حکم نمی‌توانم چیزی بگویم. تا صدور حکم بقایی زیاد نمانده آن موقع با جزئیات می‌گویم.
او ادامه داد: یک بحث این است ما اسم متهم را می‌توانیم ببریم یا خیر. واقعا اینجا اختلاف نظر است. یک نظر می‌گوید هیچ نشانی از متهم نباید گفت تا قطعیت حکم یک بحث می‌گوید اگر شخصی که معروف است دستگیر شود همه می‌فهمند خبرنگار سوال کند فلانی دستگیر شده یا نه در این حد جواب دادن اشکال ندارد. ممکن است به فرد اتهامات زیادی متوجه باشد که اگر جواب ندهیم ابهام بوجود می‌آید مثلا بگویم مسائل مالی است اشکال ندارد. از اشکالاتی که به من می‌گیرند این است که چرا اسم بقایی را بردید. همه می‌دانستند چه کسی بازداشت شده است.
وی درباره ادعای مرتضوی مبنی بر اینکه قاضی دادگاه تجدیدنظر او در سال ۸۳ معاونت در ۱۷مورد قتل داشته است، گفت: من در جریان این موضوع نیستم. مرتضوی سه پرونده داشت. یکی راجع به آن قتل‌ها در بازداشتگاه کهریزک بود که قتل عمد تشخیص داده شد که برای قصاص برخی از اولیای دم رضایت دادند. در آن پرونده اتهام مرتضوی معاونت در قتل عمد بود که پس از کش و قوس‌ها، در نهایت او در دادگاه بدوی به عنوان معاونت در قتل عمدی به ۵سال حبس محکوم شد و در تجدیدنظر حکم دوسال حبس قطعی شد.
محسنی‌اژه‌ای ادامه داد:یک پرونده دیگر آقای مرتضوی راجع به مسائل تامین اجتماعی بود که دیوان عدالت اداری نظر داد که آیا او می‌تواند رئیس سازمان باشد و حقوق او چه می‌شود که این امر در دادگاه بدوی بررسی شد و او را به حبس محکوم کرد اما تجدید نظر او را تبرئه کرد. یک پرونده هم راجع به مطالبات سازمان تامین اجتماعی بود که هنوز راجع به آن حکم صادر نشده است. درباره تحقیق تفحص مجلس از سازمان تامین اجتماعی نیز حکم صادر نشده است.
سخنگوی دستگاه قضایی درباره‌آخرین وضعیت پرونده تحقیق و تفحص از صندوق ذخیره فرهنگیان نیز گفت: تا کنون گزارشی ارسال نشده است. این پرونده با پرونده بانک سرمایه تا حدودی نزدیک است و تاکنون ۳۷ نفر تحت تعقیب هستند که ۸ نفر از آنها بازداشت هستند و باقی با قرار آزاد شده‌اند.
او ادامه داد: شخصی به نام امامی بازداشت بود که پس از آزاد شدن از کشور خارج شد اما الان ایران است. اما یکی از بدهکاران قبل از صدور قرار بازداشت به خارج کشور رفت و جز کارمندان نبود بلکه جز بدهکاران بود. در آن زمان پرونده‌ای برای او تشکیل نشده بود.
محسنی‌اژه‌ای در مورد اینکه گفته شده حکم اعدام بابک زنجانی ظرف ۱۰ روز آینده اجرا می‌شود، اظهار کرد: از این موضوع خبر ندارم.
معاون اول قوه‌قضاییه در پاسخ به این پرسش که آیا برگزاری علنی دادگاه احمدی نژاد وجود دارد، گفت: امکان آن برعهده قاضی است مگر در موارد خاص و الا علنی بودن دادگاه به تشخیص قاضی است. وی در مورد فیلتر اپلیکیشن ویز و دستگاهای اطلاع رسان گفت: ممکن است استفاده از این برنامه مورد استفاده دشمن شود. دستگاهای امنیتی هنوز پاسخ روشن ندادند غیر از استفاده احتمالی دشمن، ممکن است جرمی رخ دهد. باید بررسی شود اگر احراز شد قوه قضائیه وارد می‌شود .جرایم ممکن است جنبه خصوصی داشته باشد اما هنوز اطلاعات ما کامل نیست.
محسنی‌اژه‌ای در مورد اینکه آیا سعید مرتضوی به زندان رجایی شهر یا تهران منتقل می شود، گفت: الزام نیست که حتما افراد به رجایی شهر یا تهران منتقل شوند.
سخنگوی قوه‌قضاییه درباره اظهارات وزیر امور خارجه بریتانیا در خصوص آزادی نازنین زاغری و اینکه اعلام کرده‌اند ۴۰۰ میلیون بدهی را پرداخت می کنند، گفت: مثل بقیه متهمان، حکم این فرد صادر شده و در حال گذاران است و اگر شامل آزادی مشروط باشد آزاد می شود. هرکس زندانی در خارج از کشور داشته باشد برای آزادی او تلاش می‌کنند. ماهم اگر در خارج از کشور زندانی داشته باشیم تلاش می کنیم.

آگهی مزایده
در اجرای پرونده اجرایی کلاسه ۹۶۰۱۲۵ مفتوح در شعبه اجرای احکام مدنی دادگاه عمومی بخش صالح‌آباد محکوم علیهم آقایان کوچکعلی و حسن عزیزی محکوم هستند به پرداخت مبلغ ۱/۵۶۷/۵۳۱/۳۶۸ ریال به عنوان محکوم به در حق محکوم له آقای محمد جوادی لذا با توجه به اینکه محکوم علیه نسبت به پرداخت دین خود اقدام ننموده این اجرای احکام به درخواست محکوم له اقدام به توقیف اموال به شرح ذیل نموده است که در روز چهارشنبه مورخه ۹۶/۹/۲۹ ساعت ۱۰ الی ۱۱صبح اقدام به عملیات مزایده جهت تأدیه محکوم به می‌نماید. معهذا کسانی که تمایل به شرکت در مزایده دارند می‌توانند در مدت ۵ روز قبل از مزایده مال مشروح ذیل را ملاحظه نمایند. مزایده در دایره اجرای احکام دادگاه صالح‌آباد برگزار می‌گردد. شرح مال: یک باب خانه به نام کوچکعلی عزیزی واقع در صالح‌آباد خیابان ثانی انتهای کوچه حافظ (شهری فرهنگیان) ساختمان شمالی به شماره ثبت ۳۸۳۵۷ دارای پلاک ثبتی ۷۱۲ فرعی از ۱۲۷ اصلی شماره مالکیت ۴۶۴۴۷۱ و به مساحت ۱۱۰ مترمربع با کیفیت سازه مطلوب با قدمت بالای ۱۵ سال و دارای امتیازات آب و برق گاز و تلفن و به قیمت پایه ۱/۹۸۰/۰۰۰/۰۰۰ ریال (معادل صد و نود و هشت میلیون تومان) تعیین شده است بدیهی است برنده مزایده کسی است که بیشترین قیمت را پیشنهاد نماید. که می‌بایست ده درصد را فی‌المجلس و مابقی را ظرف مدت کمتر از یک ماه پرداخت نماید. در صورتی که برنده مزایده در موعد مقرر بقیه بهای اموال را نپردازد سپرده او پس از کسر هزینه مزایده به نفع دولت ضبط و مزایده تجدید می‌گردد.(م‌الف ۲۰۶۵)
دادورز اجرای احکام مدنی دادگاه عمومی صالح‌آباد– شهبازی

آگهی حصر وراثت
آقای ولی فلاح دارای شماره شناسنامه ۵ به شرح دادخواست کلاسه ۶۶۳/۹۶ش۱۱۲ح از این حوزه درخواست گواهی حصروراثت نموده و چنین توضیح داده که شادروان مرجان فلاح به شماره شناسنامه ۴۰۴۰۳۵۲۲۰۳ در تاریخ ۹۶/۴/۱۵ در اقامتگاه دائمی خود بدرود زندگی گفته ورثه حین‌الفوت آن متوفی/متوفیه منحصر است به: ۱-فرخ‌لقا ابراهیمی فرزند اسکندر به شماره شناسنامه ۱۰۵۵ مادر متوفی ۲-حمزه‌علی فلاح فرزند عروجعلی به شماره شناسنامه ۱۱۳۰ پدر متوفی اینک با انجام تشریفات مقدماتی درخواست مزبور را در یک نوبت آگهی می‌نماید تا هر کسی اعتراضی دارد و یا وصیتنامه از متوفی نزد او باشد از تاریخ نشر نخستین آگهی ظرف یک ماه تقدیم دارد والا گواهی صادر خواهد شد. (م‌الف۲۰۶۸)
رئیس حوزه شماره ۱۱۲ شورای حل اختلاف لالجین

آگهی حصر وراثت
آقای جلال به‌گذر دارای شماره شناسنامه ۱۹۴۱ به شرح دادخواست کلاسه ۱۱۲/۹۶۰۸۹۰/۹۶ح از این حوزه درخواست گواهی حصروراثت نموده و چنین توضیح داده که شادروان بتول فروغی به شماره شناسنامه ۵۶۳ در تاریخ ۱۳۹۶/۷/۱۱ در اقامتگاه دائمی خود بدرود زندگی گفته ورثه حین‌الفوت آن متوفی/متوفیه منحصر است به: ۱-جلال به‌گذر به شماره شناسنامه ۱۹۴۱ صادره از همدان متولد ۱۳۴۰ فرزند متوفیه ۲-جلیل به‌گذر به شماره شناسنامه ۹۴۰ صادره از همدان متولد ۱۳۳۱ فرزند متوفیه ۳-خلیل به‌گذر به شماره شناسنامه ۴۵۲ صادره از همدان متولد ۱۳۳۶ فرزند متوفیه اینک با انجام تشریفات مقدماتی درخواست مزبور را در یک نوبت آگهی می‌نماید تا هر کسی اعتراضی دارد و یا وصیتنامه از متوفی نزد او باشد از تاریخ نشر نخستین آگهی ظرف یک ماه تقدیم دارد والا گواهی صادر خواهد شد. (م‌الف ۳۸۷۵)
رئیس حوزه شماره ۱۱۲ شورای حل اختلاف همدان

آگهی حصر وراثت
آقای یوسف زارعی دارای شماره شناسنامه ۲۶ به شرح دادخواست کلاسه ۶۴۲/۹۶ش۱۱۲ از این حوزه درخواست گواهی حصروراثت نموده و چنین توضیح داده که شادروان علیرضا زارعی به شماره شناسنامه ۶۱۹ در تاریخ ۱۳۹۳/۲/۱۷ در اقامتگاه دائمی خود بدرود زندگی گفته ورثه حین‌الفوت آن متوفی/متوفیه منحصر است به: ۱-محمدتقی زارعی فرزند علیرضا به شماره شناسنامه۱۳۹۶ متولد۱۳۵۲ فرزند متوفی ۲-زلیخا زارعی فرزند علیرضا به شماره شناسنامه۱۵۳۴ متولد۱۳۵۷ فرزند متوفی ۳-یوسف زارعی فرزند علیرضا به شماره شناسنامه۲۶ متولد۱۳۶۲ فرزند متوفی ۴-فاطمه زارعی فرزند علیرضا به شماره شناسنامه۱۵۳۲ متولد۱۳۵۳ فرزند متوفی ۵-محبوبه زارعی فرزند علیرضا به شماره شناسنامه۵۱ متولد۱۳۶۵ فرزند متوفی ۶-صغرا زارعی فرزند علیرضا به شماره شناسنامه۱۵۲۳ متولد۱۳۵۴ فرزند متوفی اینک با انجام تشریفات مقدماتی درخواست مزبور را در یک نوبت آگهی می‌نماید تا هر کسی اعتراضی دارد و یا وصیتنامه از متوفی نزد او باشد از تاریخ نشر نخستین آگهی ظرف یک ماه تقدیم دارد والا گواهی صادر خواهد شد. (م‌الف ۲۰۶۷)
رئیس حوزه شماره ۱۱۲ شورای حل اختلاف لالجین

آگهی حصر وراثت
آقای بهروز فیروز بخت دارای شماره شناسنامه ۱۲ به شرح دادخواست کلاسه ۱۱۴/۹۶۰۳۹۵ح از این حوزه درخواست گواهی حصروراثت نموده و چنین توضیح داده که شادروان عباس فیروزبخت به شماره شناسنامه ۱۵۳۶۸ در تاریخ ۹۴/۱۰/۱۳ در اقامتگاه دائمی خود بدرود زندگی گفته ورثه حین‌الفوت آن متوفی/متوفیه منحصر است به: ۱-بهروز فیروز بخت فرزند عباس به شماره شناسنامه ۱۲ پسر متوفی ۲-بهزاد فیروز بخت فرزند عباس به شماره شناسنامه ۷۷ پسر متوفی ۳-گودرز فیروز بخت فرزند عباس به شماره شناسنامه ۳۸ پسر متوفی ۴-نسرین فیروز بخت فرزند عباس به شماره شناسنامه ۳۳ دختر متوفی ۵-فریبرز فیروز بخت فرزند عباس به شماره شناسنامه ۱۱۴ پسر متوفی ۶-نسترن فیروز بخت فرزند عباس به شماره شناسنامه ۲۵ دختر متوفی ۷-بدری فیروز بخت فرزند عباس به شماره شناسنامه ۱۲۸ دختر متوفی اینک با انجام تشریفات مقدماتی درخواست مزبور را در یک نوبت آگهی می‌نماید تا هر کسی اعتراضی دارد و یا وصیتنامه از متوفی نزد او باشد از تاریخ نشر نخستین آگهی ظرف یک ماه تقدیم دارد والا گواهی صادر خواهد شد. (م‌الف ۱۸۰۲)
رئیس حوزه شماره ۱۱۴ شورای حل اختلاف اسدآباد

مفقودی
کارت دانشجویی نیلوفر محمدی فرزند محسن به شماره ملی ۳۸۶۱۰۳۵۵۹۶ دانشگاه بوعلی‌سینا رشته مترجمی انگلیسی به شماره دانشجویی ۹۶۱۲۲۷۴۰۳۵ مفقود گردیده و از درجه اعتبار ساقط می‌باشد.

مفقودی
کارت دانشجویی محسن مرشدی‌زاد به شماره ملی ۴-۲۸۱۳۵۰-۴۴۳ به شماره شناسنامه ۳۱۳ رشته کشاورزی گرایش خاک شناسی دانشگاه بوعلی همدان به شماره دانشجویی ۸۷۲۴۲۴۴۰۰۲ مفقود گردیده و از درجه اعتبار ساقط می‌باشد.

پیام تاریخ، تمدن و فرهنگ مادستان
The Message Of Madestan's History & Civilization & Culture
روزنامه همدان پیام
۵
چهارشنبه ● ۸ آذرماه ۱۳۹۶ ● شماره ۳۰۷۱
جامعه
ejtemaei@hamedanpayam.com

وزارت بهداشت و بیمه‌ها جلوی هدررفتن منابع مالی سلامت را بگیرند

عضو کمیسیون بهداشت و درمان مجلس اظهار کرد: شرایط سختی بر نظام سلامت حاکم است. باید منابع مالی پایدار تعریف شود و جلوی هدررفتن منابع مالی در بیمه ها و نظام سلامت گرفته شود.
به گزارش ایرنا، منوچهر جمالی گفت: وزارت بهداشت هم بدهکار است و هم طلبکار، البته میزان مطالبات بیشتر از بدهی است اما لازم است نگاه ویژه‌ای به اعتبارات حوزه سلامت داشته باشیم تا بودجه‌های مورد نیاز حوزه سلامت تامین شود و از طرفی باید جلوی هدر رفتن منابع مالی را در این حوزه بگیریم.

اختصاص بخشی از بودجه سال ۹۷ به ۱۵۰ هزار پشت نوبتی معلول

پیشنهاد ما برای بودجه سال آینده، تحت پوشش قرار دادن پشت نوبتی‌های معلولی است که توان انجام کاری را ندارند.رئیس سازمان بهزیستی کشور در گفتگو با باشگاه خبرنگاران جوان؛ اظهار کرد: در بند «ب» ماده ۸۰ قانون برنامه ششم توسعه، بر لزوم تحت پوشش قرار دادن و تمهید تسهیلات اشتغالزایی برای همه مددجویان پشت نوبتی واجد شرایط سازمان بهزیستی کشور و کمیته امداد امام خمینی(ره) تاکید شده است.انوشیروان محسنی بندپی بیان کرد: با توجه به ۳ برابر شدن مستمری مددجویان بهزیستی در سال ۹۶ دیگر شرایط تحت پوشش قرار دادن پشت نوبتی ها وجود نداشت و تامین اعتبار جهت تحت پوشش قرار دادن آن‌ها میسر نبوده است.

هدف استخدام آموزش‌دهندگان کمک به تامین نیرو در آموزش و پرورش است

استخدام آموزش‌دهندگان صرفا برای تامین نیروی انسانی آموزش‌وپرورش در نظر گرفته شده است.
رئیس سازمان نهضت سواد آموزی در گفت‌وگو با باشگاه خبرنگاران جوان؛ درمورد تعیین تکلیف استخدام آموزش دهندگان نهضت اظهار کرد: در سال ۹۴ تبصره ۱۰ ماده ۱۷ قانون تعیین تکلیف استخدام حق‌التدریس تصویب شد و در سال ۹۵ با اصلاح این قانون آموزش‌دهندگان نیز به آن اضافه شدند و با وجودی که شرایط برای اجرای کامل قانون وجود نداشت برای استخدام حق‌التدریس‌ها و آموزش دهندگان طرح دیگری پیشنهاد داده شد.

نگاه

معلمی که سکوت دنیای یادگیری «ناشنوایان» را شکست

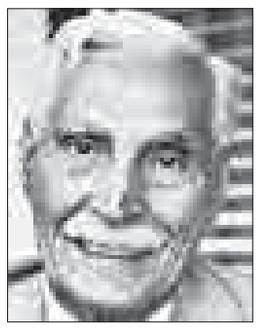

تأسیس مدرسه مخصوص ناشنوایان و تسهیل آموزش الفبا به آنها از جمله مهم‌ترین اقدامات میرزا جبار باغچه‌بان بود تا جایی که دانش‌آموزان ناشنوا، او را پدر معنوی خود می‌دانند؛ پدری که باب آموزش را به روی آنها گشود.
به گزارش فارس، میرزا جبار عسکرزاده سال ۱۲٦٤ شمسی در ایروان قفقاز متولد شد و تا سال ۱۲۹۸ در آن منطقه به روزنامه‌نگاری و معلمی پرداخت و پس از آن به سرزمین اجدادی خود بازگشت و به معلمی ادامه داد.
وی به دلیل ابتکاری که در تدریس داشت خیلی زود از مرند به تبریز منتقل شد و در سال ۱۳۰۳ نخستین کودکستان ایرانی را در تبریز به نام «باغچه اطفال» تأسیس کرد.
میرزا جبار که نام خانوادگی «باغچه‌بان» را برای خود انتخاب کرده بود در خفا آموزش ۳ دانش‌آموز ناشنوا را در باغچه اطفال آغاز کرد در حالی که بسیاری از اطرافیان او معتقد بودند این دسته از دانش‌آموزان توانایی دریافت دانش را ندارند.
میرزا جبار باغچه‌بان سال ۱۳۱۲ دبستان کر و لال‌ها را در تهران تأسیس کرد و دستگاهی اختراع کرد که این افراد از طریق دندان و حس استخوانی قادر به دریافت ارتعاشات می‌شدند؛ این دستگاه پس از تکمیل شدن به نام «تلفن گنگ» در اداره ثبت اختراعات به ثبت رسید.
کتاب‌های الفبای آسان و برنامه کار آموزگار از جمله نخستین تألیفات او در حوزه تعلیم و تربیت بودند؛ به‌طور کلی آثار و تألیفات متعدد او در این حوزه بدیع و مفید بود و مورد استقبال قرار گرفت، وی همچنین دستاوردهای خود در حوزه آموزش را به حدود ۵۰۰ معلم آموزش داد به این صورت که معلمان علاقه‌مند در آموزشگاه او دوره یک‌ساله برای آموزگاری به ناشنوایان را تعلیم می‌دیدند.
باغچه‌بان جمعیت حمایت از کودکان کر و لال را بنا نهاد و «مجله زبان» را منتشر کرد اما در میان فعالیت‌های مختلف، آنچه نام او را ماندگار کرد مجموعه فعالیتی بود که در باب ناشنوایان، تأسیس مدرسه مخصوص آنها و تسهیل آموزش الفبا به آنها انجام داد تا جایی که دانش‌آموزان ناشنوا، او را پدر معنوی خود می‌دانند؛ پدری که حصار دنیای ساکت آنها را شکست و نور علم را به جهان تاریکشان تاباند.
میرزا «جبار باغچه‌بان» چهارم آذرماه سال ۱۳٤۵ در ۸۱ سالگی چشم از جهان فروبست و در تهران به خاک سپرده شد.

خبر

لایحه "تأمین امنیت زنان در برابر خشونت" به مراحل نهایی نزدیک شد

دستیار ویژه رئیس جمهوری در امور حقوق شهروندی گفت: تمرکز بر پیشگیری، رویکرد موثر در مقابله و مواجهه با خشونت علیه زنان است زیرا خشونت علیه زنان قابل پذیرش و انکار نیست اما پیشگیری از آن ممکن و ضروری است.
به گزارش برنا، شهیندخت مولاوردی روز پنجشنبه در "همایش جهان به سوی امنیت و عدالت برای زنان" در مشهد افزود: در حوزه پیشگیری از خشونت علیه زنان راه حلی واحد وجود ندارد. نمی توان نسخه ای واحد پیچید اما با طیف وسیعی از اقدامات می توان این خشونتها را در طی زمان مهار کرد.
وی ادامه داد: بررسی "لایحه تامین امنیت زنان در برابر خشونت" به مراحل نهایی خود نزدیک شده و امید است ظرف حداکثر دو ماه آینده بررسی این لایحه در قوه قضائیه انجام و توسط دولت به مجلس شورای اسلامی ارائه شود. تلاش شده لایحه تامین امنیت زنان در برابر خشونت لایحه ای جامع با در نظر گرفتن همه ابعاد باشد و سیاستهای قوه قضائیه نیز در تدوین آن مد نظر قرار گرفته است.
دستیار ویژه رئیس جمهوری در امور حقوق شهروندی به نقش کلیدی قانون در این حوزه اشاره و بیان کرد: در کنار تاثیر و تاثر متقابل فرهنگ و قانون تاکید محوری بر قانون است که می تواند منجر به فرهنگ سازی و ارتقا فرهنگ جامعه شود. برخی صاحبنظران معتقدند دیوارهای خانواده به حدی بلند است که قانون نمی تواند بدان وارد شود و شاید تسلط این نگاه موجب شده ما در تنظیم لایحه مربوطه مجموعه ای از تدابیر پیشگیرنده حفاظتی و حمایتی را با هم ببینیم.
وی گفت: در تعریفی که در این لایحه از خشونت علیه زنان شده تلاش گردیده وجوه آن با اقتضائات بومی، محلی و ملی سنخیت داشته باشد. اشکال و مصادیق خشونت علیه زنان در چارچوبهای خاصی قرار می گیرد و هرگونه آزار، تعرض جسمی، جنسی و روانی در جامعه، خانواده، دولت، زندانها و هر جای دیگر از مصادیق خشونت علیه زنان است. مولاوردی افزود: این پدیده دارای عوامل و پیچیدگیهای زیادی است و با یک الگوی واحد در اعمال خشونت علیه زنان مواجه نیستیم. پیامدهای آن نیز در اشکال مختلف کوتاه، میان و بلند مدت نمود می یابد. از سوی دیگر این پدیده هم علت و هم معلول نابرابریها و تبعیضهای جنسی است و بر خلاف آنکه در گذشته یک امر خصوصی تلقی می شد امری خصوصی نیست و باید نگرش خصوصی تلقی کردن خشونت علیه زنان تغییر یابد.
وی ادامه داد: مسئولیت دولتها در این زمینه محدود و اندک بوده است اما اکنون این نگاه در دنیا تغییر یافته و مسئولیت دولتها در دو بعد خودداری از تشویق خشونتها تا ممانعت از انجام چنین اعمالی گسترده می شود.

از انتظار «اعدام» تا «حفظ کل قرآن»

▪ مددجوی زندان همدان توانست کل قرآن را حفظ کند

نام «زندان» که می‌آید، تقریباً در اذهان مردم افراد شرور، خلافکار و خطرناک متبادر می‌شود؛زندان گویی جایی است که به آخر دنیا ختم می‌شود و نباید هیچ خوبی و زیبایی را در آن سراغ گرفت.
در اینجا اما هستند کسانی که گرچه آگاهانه و عامدانه مرتکب اقداماتی خلاف قانون شده‌اند، اما ورودشان به زندان، آنها را بیدار و آگاه نموده و وادارشان کرده تا بر گذشته مملو از شر، بهتر و بیشتر بیندیشند و برای «حال» که گرفتار هستند، به‌گونه‌ای برنامه‌ریزی و عمل کنند تا ضمن اصلاح و جبران گذشته، آینده را به‌گونه‌ای رقم بزنند که سعادت دنیا و آخرت خود را تضمین نموده و مسیر زندگی خود را به سوی خیر تغییر دهند.
با این حال، واقعیت آن است که بسیار هستند کسانی که غیرعامدانه و بدون سوء نیت و یا از روی ناآگاهی نسبت به قوانین، مرتکب اقداماتی شده‌اند که پای آنها را به زندان کشانده است. در این میان، چه زیبا و ارزشمند است حکایت کسانی که در انتهای ناامیدی و هنگامی که در ظاهر، همه راه‌ها به رویشان بسته شده و دیگر چاره‌ای نیست، به مبدأ هستی توکل می‌کنند و با ره‌توشه‌ای از امید قدم در راه تغییر می‌گذارند و گرچه در ابتدا به دنبال رهایی از مجازات و عقوبت دنیایی هستند، اما به تدریج درمی‌یابند که باید به دنبال خواسته‌هایی والاتر برای حیات ابدی باشند، خواسته‌هایی که بسیار فراتر از تمنیات زودگذر دنیایی است که در پرتو تمسک به باری‌تعالی و کلام وحی می‌توان به آنها نائل شد.
سجاد یاریان از جمله این افراد است که در عنفوان جوانی ناآگانه و ناخواسته گام در راهی خطرناک گذاشته بوده که مواد مخدر و افیونی، در انتهای شرابی فریبنده با دنیایی پر از رؤیاهای رنگارنگ اما دروغین را به تصویر کشیده بود، اما این روزها حدود ۵ سال است که در زندان مرکزی همدان هر لحظه در انتظار اجرای حکم اعدام می‌باشد.
او که در ابتدا حتی از خواندن آیات کلام... مجید عاجز بوده، نه‌تنها ناامید نشده، بلکه با تلاش‌های طاقت‌فرسای شبانه‌روزی اینک حافظ کل قرآن شده و بدین‌سان پنجره‌ای پر از امید به سوی دشت بی‌انتهای معنویت و قدرت لایزال الهی کشیده است.
در ادامه گفت‌وگوی همدان‌پیام با این مددجوی زندان مرکزی همدان را از نظر می‌گذرانید:

از خودت بگو و اینکه چه شد که از زندان سر درآوردی؟!
به نام پروردگار بخشنده و مهربان؛ من سجاد یاریان متولد سال ۱۳٦۷ شهر قروه سنندج هستم که متأسفانه در اثر ناآگاهی و به طور ناخواسته گرفتار در ماجرایی شدم که به دستگیری‌ام در تاریخ ۱۳۹۲/۰۵/۲۳ منجر شد. حال از همان زمان در زندان بسر می‌برم و پس از مدت‌ها کش‌وقوس پرونده، طبق قوانین مربوطه به "اعدام" محکوم شدم.

در حین ارتکاب جرم، متوجه بودی که ممکن است که با مجازاتی اینچنین سنگین، مواجه بشوی؟
من اساساً مجرم و خلافکار نبودم و به عنوان راننده آژانس فعالیت می‌کردم و همانطور که عرض کردم به طور ناخواسته و بدون اینکه مطلع باشم، وارد ماجرایی شدم که به علت حضور افراد دیگری در این پرونده آنان هم همانند من گرفتار و محکوم شدند، (البته نمی‌خواهم بیش از این وارد جزییات شوم). اما آنچه که لازم است تأکید کنم اینکه چون سروکاری با مواد مخدر نداشتم، از قوانین مربوطه و کم‌وکیف مجازات‌ها هم اطلاع چندانی نداشتم.

پس از این که محکوم شدی، چه حس و حالی داشتی؟
خیلی بد؛ اصلاً قابل تصور نبود. مدتی کاملاً گیج و سردرگم و ناامید بودم، به طوری که آرام و قرار نداشتم و مخصوصاً فکر کردن در این شرایط به خانواده برایم خیلی غم‌انگیز بود. از طرفی تاوان بسیار سنگینی را برای اشتباه و غفلت خودم باید پرداخت می‌کردم.

چی شد که به سمت قرآن رفتی و کار حفظ را آغاز کردی؟
چون حکم قطعی شده بود، به دنبال راهی بودم که شاید بتوانم از این مجازات رهایی پیدا کنم. در کنار پیگیری‌های قضایی برای اثبات بی‌اطلاعی و بی‌گناهی و تعمد نداشتن خودم در این زمینه از سایر زندانی‌ها شنیده بودم که حفظ قرآن در شکسته شدن حکم اعدام تأثیر دارد. همچنین در مراسمی این نکته را از زبان مدیر زندان شنیدم که وی زندانیان را به این کار تشویق می‌کردند. این بود که ابتدا بدون مربی و بدون توصیه خاصی جزی سی‌ام قرآن کریم را حفظ کردم و بعد در امتحانی که در اداره فرهنگی زندان برگزار شد، شرکت کردم. چون در آزمون موفق شدم، کار حفظ را تحت نظر مربیان ادامه دادم.

تشکیلات و مربیان خاصی برای این منظور در زندان وجود دارند؟
بله؛ در اداره فرهنگی زندان واحدی به نام «دارالتحفیظ» ایجاد شده که مددجویان علاقه‌مند، تحت نظر مربیان کارآزموده و متخصص به حفظ قرآن مشغول هستند. هم‌اکنون حدود ۱۳۰ نفر از زندانیان در این واحد مشغول به فعالیت هستند که موفق به حفظ یک جزء تا ۱۰ جزء قرآن مجید شده‌اند.

در آزمون‌های تخصصی شرکت کرده‌ای؟ مدرک یا گواهینامه معتبر که مؤید حفظ تمام آیات و سوره‌های قرآن توسط تو باشد، اخذ کرده‌ای؟
بله؛ در آزمون‌های مختلفی که با حضور اساتید متخصص و نمایندگان دستگاه‌های مربوطه نظیر اوقاف و امور خیریه، تبلیغات اسلامی، بنیاد قرآن و ستاد حفظ قرآن کریم برگزار شد، شرکت نموده‌ام و گواهینامه‌های معتبر دریافت کرده‌ام که مهمترین آنها آزمون سراسری بود که در تاریخ ۲۲ اسفند ۱۳۹۵ برگزار شد و من به لطف خدا از نمره ۱۰۰، نمره ۹۲/۵ را کسب کردم.

پس انگیزه شما از آغاز حفظ به قرآن، تغییر مجازات بود؟
انگیزه من در آغاز حفظ قرآن، تأثیر این کار در تغییر حکم مجازات اعدام بود. به تدریج با این کتاب آسمانی انس گرفتم و همین امر معنویت را وارد زندگی من کرد و تغییرات زیادی در افکار و رفتار من ایجاد نمود، به طوری که گرچه به خاطر اشتباه و غفلتی که قبلاً مرتکب شده‌ام، مجازات بسیار سنگینی برای من تعیین شد، اما به لطف و برکت آیات نورانی قرآن کریم از آرامشی عمیق و وصف‌ناشدنی برخوردار هستم.

یعنی حفظ قرآن تمام ابعاد زندگی شما را تحت تأثیر قرار داد؟
بله، زندگی بنده قبل و پس از حفظ قرآن اصلاً قابل مقایسه نیست. علاوه بر مهمترین تأثیری که مأنوس شدن با قرآن برای من آورده، یعنی آرامش بی‌نظیری که به من داده، بسیاری از رفتارهای من نسبت به قبل تغییر کرده و تمامی اعمال و اخلاق و رفتارم تحت تأثیر قرآن قرار گرفته است و روابطم با دیگران مخصوصاً خانواده بسیار خوب شده است که این تغییر رفتار و اخلاق برای کسانی که قبلاً مرا می‌شناختند هم بسیار محسوس و ملموس بوده و بارها به من گفته شده است. من همه اینها را معجزه قرآن می‌دانم؛ چراکه بنا به فرمایشات حضرات معصومین(ع)، انس با قرآن باعث آمیخته شدن گوشت وخون و استخوان افراد با کلام الهی می‌شود و همه زندگی دنیایی و اخروی آنها را تحت تأثیر قرار می‌دهد.

> **من اساساً مجرم و خلافکار نبودم و به عنوان راننده آژانس فعالیت می‌کردم و همانطور که عرض کردم به طور ناخواسته و بدون اینکه مطلع باشم، وارد ماجرایی شدم که به علت حضور افراد دیگری در این پرونده آنان هم همانند من گرفتار و محکوم شدند**

خانواده در این میان چه نقشی داشتند؟
باید عرض کنم پس از خدا، تنها امید من خانواده بود. مخصوصاً همسرم که واقعاً برای من سنگ‌تمام گذاشت. متأسفانه در زندان موارد زیادی دیده‌ام که همسران برخی زندانی‌ها به محض گرفتار شدنشان و حتی قبل از اینکه زندانی از بلاتکلیفی خارج شود و حکم مجازاتش صادر شود، با دنیایی پر از ناباوری ساز جدایی می‌زنند و دادخواست طلاق می‌فرستند! این موضوع اغلب زندانی‌ها که در اوج ناامیدی هستند و کم نیستند افرادی که کسی پیگیر کار و پرونده آنها نیست را ناامیدتر و مأیوس می‌کند و حتی بعضاً به افکار و اقداماتی نظیر خودزنی و خودکشی یا پناه بردن به موادمخدر و دخانیات دچار می‌کند. اینجاست که حمایت خانواده‌ها از زندانیان اهمیت بسیار زیادی دارد. این در حالی است که خانواده‌ها ـ مخصوصاً همسران زندانی‌ها ـ خودشان تحت فشار و مشکلات مادی و روحی و روانی زیادی قرار دارند و برخی نگاه‌ها یا حرف و حدیث‌های افراد ناآگاه یا مغرض و فتنه‌انگیز، آنها را به شدت عذاب می‌دهد؛ حالا ببینید وقتی یک زن با این همه سختی‌های گوناگون، همسر محکوم به اعدام خود را ترک نکرده و دنیای پر از آرامش را برایش فراهم کرده تا بتواند با خیالی آسوده به حفظ قرآن ادامه دهد، چقدر باارزش است.
وی اوج عشق، ایثار، فداکاری و شرافت را به نمایش گذارده و با تمام قوا برای نجات من تلاش می‌کند. شایسته‌ترین درودها بر چنین زنانی!

اینکه همه وقت خود را به حفظ قرآن اختصاص می‌دادی، خسته‌کننده و ملال‌آور نبود؟
البته وقتی انسان شیرینی انس با کلام خدا را بچشد، به هیچ وجه خسته نمی‌شود؛ با این حال برای حفظ قرآن باید با برنامه کار کرد و زیر نظر مربی، ساعاتی را به حفظ و ساعاتی را به مرور قرآن اختصاص داد. ضمن اینکه خواب و استراحت کافی هم باید داشته باشی تا آمادگی ادامه کار به وجود بیاید. البته من علاوه بر اینکه بیشتر اوقات و کار اصلی‌ام به حفظ قرآن اختصاص داشته و دارد، در کنار آن و در اوقات فراغت، به حفظ نهج‌البلاغه و یک کار هنری که به نوعی ابتکاری هم هست، مشغول هستم. به طور اجمال اینکه تابلوهای نفیسی با استفاده از هسته‌های خرما درست کرده و می‌کنم که در نوع خود بی‌نظیر است. برای نمونه با استفاده از ۱۲ هزار قطعه هسته خرما، تابلویی نفیس منقش به سوره‌های حمد و توحید درست کرده‌ام.

به جز خانواده، چه کسانی دیگر در این موفقیت به تو کمک کرده‌اند؟
دادستان محترم همدان، مدیرکل زندان‌های استان همدان و مسئولان زندان مرکزی همدان به خصوص آقایان علی عزیزی، مدیر این زندان و محمدرضا عزیزی، مدیر اداره فرهنگی زندان و آقای ایمان درکلام، مسئول دارالتحفیظ این اداره از همان ابتدا زمینه گرایش من به کلام... مجید را فراهم نمودند و در همه جهات به بنده کمک کردند.
بی‌نهایت از این عزیزان و همچنین از آقایان حاج قاسم جهان‌آرا، رئیس اداره اوقاف و امور خیریه همدان و رئیس تشکل‌های قرآنی غرب کشور، مسعود عباسی نماینده تبلیغات اسلامی، مهدوی از کارمندان دلسوز اوقاف و خیریه که برای شرکت من در آزمون‌های سراسری و استانی تلاش زیادی کردند و رحیم مرادی از روانشناسان محترم زندان سپاسگزارم.

و سخن پایانی؟
می‌خواهم در آخر، این نکته مهم را به همه خوانندگان عزیز عرض کنم که همانطور که پروردگار متعال در سوره زمر آیه ۵۳ فرمود که «...لاتَقنَطوا مِن رَحمَتِ الله»، تحت هیچ شرایطی نباید خدا را فراموش کنند و ناامید شوند.
من اگر می‌خواستم ناامید باشم، چه بسا الان جانم را هم از دست داده بودم. خدا هم که ناامیدی از رحمتش را جزو گناهان بزرگ خوانده، به افراد امیدوار کمک و یاری می‌کند. خودم هم باور نمی‌کردم با سواد ابتدایی که دارم و اینکه در ابتدا اصلاً با قرآن آشنا نبودم، بتوانم روزی حافظ قرآن شوم. اینها را فقط عنایت خدا و معجزه قرآن می‌دانم و از همه مخصوصاً مسئولان زندان و خانواده‌های زندانیان می‌خواهم از هر کاری که امید را در بین زندانیان ایجاد می‌کند و افزایش می‌دهد، دریغ نکند؛ چراکه در زندان‌ها افراد ناامید بسیاری حضور دارند که اگر امیدوار شوند، می‌توانند اصلاح شده و کار شرافتمندانه و مفیدی به اجتماع و خانواده‌های خود داشته باشند. شخصاً آرزو دارم و عهد کرده‌ام که اگر روزی از زندان آزاد شوم، تمام تلاش را جهت تشویق و ترغیب دیگران به حفظ قرآن نمایم و خودم را وقف این کار بکنم.

نیش و نوش

مهر: افزایش جمعیت پرندگان
حالا کی سرشماری کرده؟!!
ایسنا: گلایه امام جمعه تبریز از وزارت آموزش و پرورش برای حذف «دهقان فداکار» از کتب درسی
بگو تو این کتابها دیگه چی مونده که حذف کنن!!
شرق: رونق به بازار مسکن نزدیک شد
مسکن به رونق نزدیک شد!!
ایلنا: لایحه "تأمین امنیت زنان در برابر خشونت" به مراحل نهایی نزدیک شد
خوب خدا رو شکر!!
مهر: صدای گوش‌خراش آسیبهای اجتماعی در مدارس
بدون شرح!!
تسنیم: موج بارشی جدیدی وارد کشور شد
باز باران با ترانه....
شرق: توطئه خانوادگی برای اخاذی از مردان ثروتمند
دیگه دزدی ها هم خانوادگی شده!!
شبستان: اعزام ماما به پایگاه‌های ارائه خدمات به زلزله زدگان
یعنی هنوز اونجا زاد و ولد رونق داره؟!!
ایسنا: نان در همدان گران نشده است
فعلا گرانی به همدان نرسیده!!
برنا: ترک اعتیاد با دستکاری مغز
اونوقت خنگ و دیوانه نشن خوبه!!
ایسنا: منتظر کوچک‌ترین خطا از طرف دشمن هستیم که کار را تمام کنیم
قابل توجه داعش، اینم یه هشدار جدی!!
شرق: اتهامات احمدی‌نژاد به روایت دادستان کل کشور: ۱۱ روز خانه‌نشینی، بوسه بر تابوت یک کافر، بغل‌گرفتن مادر چاوز و...
بدون شرح!!
اعتماد: بازگشت چینی‌ها به بازار خودرو ایران
بازم سرو کله این چینی ها پیدا شد؟!!

حوادث

قتل نامزد جوان با قیچی

قاتل دختر ۳٤ ساله که اوایل هفته جاری در یکی از محله های حاشیه شهر همدان به قتل رسیده بود، دستگیر شد.
رئیس پلیس آگاهی استان همدان در گفت و گو با ایرنا یادآوری کرد: روز شنبه پس از تماس تلفنی مکرر فردی با یکی از بستگان نزدیک خود و پاسخ ندادن وی، با نگرانی به منزل مسکونی او مراجعه می کند.
رضا زارعی افزود: پس از مراجعه به منزل مسکونی با جسد خونین دختر جوان مواجه شده و موضوع را به مرکز فوریت های پلیسی ۱۱۰ اطلاع می دهد.وی ادامه داد: پس از حضور ماموران انتظامی، اعضای تیم ویژه بررسی صحنه جرم نیز در محل حادثه حاضر شدند و به بررسی ابعاد و زوایای قتل می پردازند.
رئیس پلیس آگاهی استان همدان اظهار کرد: تیمی زبده ای از کارآگاهان، بررسی این پرونده را بر عهده گرفتند که با همکاری بازپرس شعبه پنج، در کمتر از ۲٤ ساعت قاتل شناسایی و دستگیر شد.
زارعی با بیان اینکه قاتل این دختر جوان، نامزد وی است، توضیح داد: بروز اختلاف خانوادگی بین این زوج جوان و جدال لفظی آنها به مرگ دختر ۳٤ ساله ختم شد.وی ادامه داد: نامزد مقتول ابتدا حضور در منزل مقتول و هر اقدامی بر علیه وی را انکار می کرد ولی پس از مواجهه با مستندات انکار ناپذیر لب به اعتراف گشود.
رئیس پلیس آگاهی استان همدان اضافه کرد: اختلاف خانوادگی موجب جر و بحث شدید بین قاتل و زن جوان در شب حادثه می شود که نامزد او برای پایان دادن به این درگیری لفظی و فیزیکی، با استفاده از قیچی چندین ضربه بر بدن این دختر جوان وارد می کند و از صحنه قتل متواری می شود.
وی بیان کرد: با توجه به کامل بودن مستندات و تکمیل شدن پرونده، قاتل در اختیار مرجع قضایی قرار گرفته است.

رانندگان با سرعت مطمئنه در جاده‌های استان همدان تردد کنند

جانشین پلیس‌راه استان همدان تصریح کرد: برودت هوا منجر به تشکیل لایه نازکی از یخ در سطح جاده‌های استان شده است بنابراین رانندگان در این شرایط با سرعت مطمئنه تردد کنند.
سعید اسماعیلی در گفت‌وگو با ایسنا، تأکید کرد: رانندگان در شرایط برودت هوا سیستم تهویه خودرو خود را روشن کنند تا از بخار شیشه خودروها جلوگیری شود و به هنگام تغییر مسیر راننده دید کافی برای او وجود داشته باشد.
وی بیان کرد: در حال حاضر سطح جاده‌های استان خشک است و تردد به سمت کرمانشاه و برودت هوا تغییری در میزان تردد خودروها در سطح محورهای مواصلاتی استان ایجاد نکرده است.
اسماعیلی با بیان اینکه خوشبختانه در ۲٤ ساعت گذشته تصادف منجر به فوت در محورهای استان رخ نداده است، خاطرنشان کرد: افرادی که قصد مسافرت در چنین شرایطی آب و هوایی را دارند، حتما پیش از سفر، وضعیت خودرو خود را در نمایندگی‌های مجاز بررسی کنند.
وی با بیان اینکه طرح زمستانه پلیس‌راه به مدت سه ماه از ۱٦ آذرماه آغاز خواهد شد، گفت: در این طرح در گردنه‌ها و ارتفاعات استان تیم‌های کنترلی به صورت شبانه‌روزی استقرار خواهند یافت.