پیام تاریخ، تمدن و فرهنگ مادستان
|ISNN: 2322-4665|

روزنامه همدان پیام

www.HamedanPayam.com

شنبه ● ۸ اسفندماه ۱۳۹۴ ● ۱۸ جمادی‌الاول ۱۴۳۷ ● ۲۷ فوریه ۲۰۱۶
سال یازدهم ● شماره ۲۵۸۴ ● ۱۲ صفحه روزنامه + نیازمندی‌ها ● ۵۰۰ تومان

ایران ۴ آ
حماسه‌ای که دوباره دشمن را مایوس کرد

فرهنگ ۶ آ
هنوز سینما شناخته شده نیست

گردشگری ۵ آ
ثبت‌نام حج با ۲۰ روز تعویق

اقتصاد ۷ آ
دهن کجی مؤسسات‌مالی غیرمجاز به کاهش سودبانکی

رفاه شهروندان اولویت شهردار ملایر ۱۰ آ

شمشیر دولبه کاندیداها ۹ آ

کانال خبری همدان پیام در تلگرام
https://telegram.me/hamedapayam

منتخبان؛ نوبت عمل به وعده‌هاست

هیچ کسی قهر نکرد همه آمدند

۲ آ

عکس‌ها: بوریا پاکنیره

کاغذها رنگ سرنوشت گرفتند

۳ آ

رئیس بولینگ و بیلیارد همدان وعده داد

سهمیه‌گیری در المپیک ۲۰۲۰

۱۱ آ

دعوت به همکاری

یک شرکت معدنی واقع در شهرستان قروه جهت تکمیل کادرخود به دونفر کاردان فوریت های پزشکی با شرایط ذیل نیازمند است:
۱- مرد با حداقل ۵ سال سابقه کار
۲- شرایط کار بصورت اقماری
M.Ghasemian@zarkuh.com

پیام تاریخ، تمدن و فرهنگ مادستان
The Message Of Madestan's History & Civilization & Culture
روزنامه همدان پیام
۲
شنبه ● ۸ اسفندماه ۱۳۹۴ ● شماره ۲۵۸۴
خبر
khabar@hamedanpayam.com

فروش آرا در همدان صحت ندارد

اکثـر گزارش‌ها در خصوص تخلفـات انتخاباتی و خرید و فروش آرا صحت نداشـته است و هیچ شکایت رسمی از کاندیداها دریافت نکرده‌ایم تنها تماس‌هایی از سـوی برخی افراد داشتیم که پس از پیگیری، غالب آنها مورد تأیید قرار نگرفت.

رئیس و دبیرستاد انتخابات شهرسـتان همدان در ستاد انتخابات شهرستان همدان اظهارکرد: با وجود اینکه نیروی انتظامی، شهرداری و کمیته نظارت بر تبلیغات که برای بررسی تخلفات و تعیین و تکلیف آن از دادستانی حکم دارند، اما تا هیچ شکایت رسمی ارسال نشد و پرونده تخلفی در روز جمعه ۷ اسفند نداشته‌ایم. به گزارش ایسنا، مجاهد بنی‌عامریان با اشاره به مشارکت بالای مردم در دهمین مجلس شورای اسلامی نسبت به دوره گذشته تصریح کرد: تعرفه‌های انتخابات دور گذشـته مجلـس ٤٦٠ هزار بود اما برای این دوره از انتخابات ٤٧٥ هزار تعرفه بین شعب توزیع شده است. بنی‌عامریان عنوان کرد: دوره‌های گذشته به هر شعبه دو هزار تعرفه تخصیص می‌یافت و پس از درخواسـت مجدد تعرفه‌های جدید اضافه می‌شد اما امسال برای صرفه‌جویی در زمان و فرصت و تسـریع در امـور از ابتدا دو هزار و ۵۰۰ تعرفه بین شـعب توزیع شـد. وی اظهار کرد: پیش‌بینی می‌شود این میزان تعرفه توزیع شـده مصرف شـود و دیگر منتظر درخواسـت مجدد تعرفه نخواهیم بود. معاون سیاسی اجتماعی فرماندار شهرستان همدان با بیان اینکه این دوره از انتخابات ۵ شعبه اضافه کردیم و در مجموع ۲۸۸ شعبه در سطح شهرسـتان درنظر گرفته شده است، خاطرنشان کرد: گفته‌ایم در صورتی که ٦٠ درصد تعرفه‌ها مصرف شد برای توزیع مجدد تماس بگیرند اما با توجه به اینکه بیش از معمول و دوره‌های گذشـته تعرفه ارسال کرده‌ایم، این امر اتفاق نمی‌افتد. وی با بیان اینکه رأی‌دهندگان بر خلاف دوره‌های گذشـته انتخابات از ابتدای آغاز رأی‌گیری در شـعب حاضر شـده و رأی داده‌اند، یادآور شد: ازدحام جمعیت بسیار خوب است و حتی صندوق‌های سیار هم نیاز به نیروی کمکی دارند.

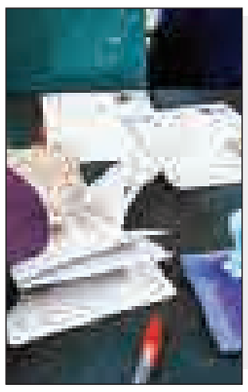

منتخبان؛ نوبت عمل به وعده‌هاست

هیچ کسی قهر نکرد همه آمدند

روز گذشـته هفتم اسفندماه ۱۳۹٤ حماسه‌ای دیگر در کشور رقم خورد. به گزارش خبرنگاران همدان پیام همزمان با به صدا درآمدن زنگ انتخابات در کشور، در روز گذشته مردم استان همدان نیز از ساعات آغازین جمعه ۷ اسفند ماه با در دست داشتن شناسنامه و کارت ملی خود در شـعب اخذ رای حاضر شدند .این پنجمین دوره انتخابات مجلس خبرگان رهبری و دهمین دوره مجلس شـورای اسـلامی بود. حضور مرد و زن و پیر و جوان در پای صندوق‌های رای نشـان از آن داشت که همه آمده بودند تا نشاط سیاسی را ایجاد کنند. اما آنچه بیش از همـه خودنمایی می‌کرد حضور خانواده‌ها در محل‌های اخذ رای بود که به همراه کودکان، خردسالان و نوجوانان خود حاضر شدند تا فرصت و تجربه‌ای را برای آینده رقم بزنند. البته رای اولی‌ها هم شور و نشاط خاص خود را داشتند آنها می‌گفتند این فرصت به منزله تاثیرگذاری خود در امور مختلف کشور حضورشان در انتخابات‌ها اسـت. از سوی دیگر گزارش روز انتخابات در استان همدان حضور پرشور مـردم را منعکس می‌کرد و پس از کش و قوس‌های فراوان انتخابات مجلس در اسـتان همدان به پایان رسـید و افراد اصلح و مورد تأیید مردم امروز چمدان‌های خود را برای حضور چهارسـاله در خانه ملت می‌بندند. روز گذشته مسئولان سیاسی و اجرایی استان همانند مردم رأی خود را به صندوق انداختند جامعه خبری اسـتان همدان نیز از ابتدای صبح در مناطق مختلف شاهد حضور گسترده مردم در انتخابات بودند.

شرکت در انتخابات جهاد است

نماینده ولی‌فقیه در اسـتان در ساعت ۹ و ۳۰ دقیقـه روز جمعه در دفتر خود حاضر شد و رأی خود را به صندوق انداخت.

نماینده ولی فقیه در اسـتان و امام جمعه شـهرهمدان در جمع خبرنـگاران گفت: رهبر رشید و فرزانه انقلاب امام خامنه‌ای فرمودند شرکت در انتخابات جهاد در راه خدا است.

آیت.. طه محمدی بـا بیان اینکه مردم ما دارای شور انقلابی هستند گفت: هر کس خود را مسـلمان شیعه و ایرانی می‌داند و عشـق وطن را دارد بایـد در این عرصه شـرکت کند و از این فضیلت بزرگ خود را محروم نکند.

وی در ادامه افزود: شـرکت در انتخابات جهاد بین حق و باطل است.

محمدی بـا بیـان اینکه کسـانی که در انتخابات شرکت نکنند پاداشت دو جهان را نخواهند گرفت عنوان کرد: کسـانی که شـرکت نکنند در دو دنیا متضرر خواهند شد.

وی گفت: برای سربلندی رهبر و مسئولان کشور، دشمنان باید ببیند مردم چه حضور چشم گیری درانتخابات داشتند.

پیروز واقعـی انتخابات مردم هستند

اسـتاندار همـدان با حضور در شـرکت مخابرات همـدان پـس از رأی دادن در جمع خبرنگاران گفت: ملت گزینه اصلح را می‌شناسد و پیروز واقعی انتخابات مردم هستند.

محمد ناصر نیکبخت افزود: باید از حضور گسترده مردم در انتخابات تشکر کنیم زیرا مردم در هر برهه از زمان که لازم بوده در صحنه حضور داشـته و باعث سربلندی کشور و نظام و نگرانی دشمنان شده‌اند.

وی همچنین در حاشـیه بازدید از شعب اخذ رای در شـرکت مخابرات نیز گفت: مردم همیشه به خوبی تصمیم می‌گیرند.

نیکبخت روند برگزاری انتخابات را خوب ، شفاف و سالم ارزیابی کرد.

وی دربـاره اینکه آیا انتخابات به دور دوم کشیده می‌شود نیزگفت: در این باره مردم تصمیم می‌گیرند، بعید نیسـت چراکه غیر ممکن هم غیر ممکن است.

اسـتاندار همدان در ادامه در پاسخ به این سـؤال که پیام شما به مردم استان چیست گفت: "متشکریم"

اسـتاندار همدان همچنین بـا بیان اینکه فضای مجازی در تشدید حضور مردم در انتخابات تاثیرگذار بود، گفت: کاندیداهای مجلس شـورای اسـلامی بـه نتایج آراء مردمی تن دهند.

بـه اعتقاد نیکبخت تأکیـدات مقام معظم رهبـری و رئیس جمهور نیـز بر حضور گسترده مردم در انتخابات تاثیر گذاشت.

وی بـا بیان اینکه نقش رسـانه‌ها و نقش فضای مجازی را نباید را در حضور مردم کمرنگ ببینیم، افزود: رسانه‌ها در تشویق و تهییج مردم نقش اساسی داشتند.

استاندار همدان با بیان اینکه فضای مجازی رویکرد جدیدی را برای حضور کاندیداها ایجاد کرد و باید مردم را باور کنیم چرا که زمانی که مردم تصمیم می‌گیرند به میدان می‌آینـد و عمل هم می‌کننـد، بیان کرد: مردم همواره در مناسبت‌های مختلف نظام جمهوری اسلامی و جامعه حضور داشتند.

نیکبخت با اشـاره به اینکه بازدیدهایی از شـعب اخذ رای در سطح شـهر همدان انجام شـد، افزود: مردم حضور خوبی در انتخابات داشتند و بنده قبلا نیز در همدان حضور مردم را در انتخابات دیده بودم اما حضور مردم در این دوره افزایش داشـته است و این جای خوشحالی دارد.

وی با بیان اینکه همه اقشـار در انتخابات شـرکت کرده بودند، افزود: افراد مسـن نیز در انتخابات حضور داشـتند و در بین جمعیت مادران و پدران شـهدا نیز دیده می‌شدند.

اسـتاندار همدان گفت: توصیـه بنده به کاندیداها این بود کـه وقتی انتخاباتی در کشور با این آزادی و شرایط شفاف و سالم برگزار می‌شود اگر کسی بخواهد به آنچه مردم گفته‌اند معترض باشـد کم انصافی و بـی انصافی بوده چراکـه همه چیز در سلامت انجام می‌شود.

وی با بیان اینکه بالای ۲۰ هزار نفر مجری انتخابات در اسـتان همدان هسـتند، بیان داشت: تهمت و شایعات پسندیده نیست و در دیـن اسـلام نیز ایـن کار مذموم و ناپسندیده است.

بد اخلاقی‌ها نتیجه عکس می‌دهد

وی در این مورد با بیان اینکه بد اخلاقی‌ها نتیجه عکس می‌دهد و توصیه می‌شود که اخلاق را حفظ کنیم، ادامه داد: کسی که با بد اخلاقی به مجلس راه یابد قابل تحسین نیسـت. وی در مورد پاسخ دادن دولت و مجلس به حماسه مردم در انتخابات گفت: پاسخ مردم کار سـختی بوده و مجلس و مـردم باید در کنار هم پاسـخگوی مردم باشند و مردم و دولت باید فکرشان نزدیک به هم باشـند و امیدواریم که فکرشـان نزدیک به هم باشد تا پاسخ مردم را بدهند.

اسـتاندار همدان در خصـوص فعالیت رسـانه‌ها در اسـتان همـدان گفت: هیچ رسانه‌ای نمی‌خواهد دولت و ملت خود را تخریب کنند و من رسـانه‌ها را در انتقاد آزاد گذاشته‌ام.

انصـراف در دوران تبلیغـات فراوان بود

رئیس هیأت نظارت بر انتخابات استان نیز در نشستی با خبرنگاران در خصوص تأیید صلاحیت‌ها اظهار داشت: با بررسی مجدد پرونده‌های کاندیدا از سوی شورای نگهبان نه هیأت مرکـزی حدود ۱٤۰ نفر را برای کشور مورد تأیید قرار دادند.

به گفته حجت السـلام محمـد جوادی استان همدان بالاترین تأیید صلاحیت‌ها را داشت و رکورد دار در این زمینه محسوب می‌شود. وی ادامه داد: به صورت میانگین در هر صنـدوق ٤ ناظر حضـور دارد و ٤ هـزارو ۵۰۰ نفر در اسـتان نظارت بر صندوق‌ها را برعهده دارند.

جوادی با اشاره به اینکه انصراف در دوران تبلیغات زیاد بـود اضافه کرد: بیش از ٥٦ نفر در استان انصرافی داشتیم.

وی همچنین اظهار داشت: تخلفات فضای مجـازی مانند تخلفـات فیزیکی پیگیری می‌شود و قطعا آن شخص،حزب و گروه مورد نظر هیأت نظارت خواهند بود.

توزیع سه میلیون و ۳۳۰ هزار برگه تعرفه رای در همدان

رئیس سـتاد انتخابات اسـتان همدان نیز گفت: سه میلیون و ۳۳۰ هزار برگه تعرفه رای برای انتخابات مجلس شورای اسلامی و مجلس خبرگان رهبـری در حوزه‌های انتخابیه استان همدان توزیع شد.

وی با بیان این مطلب در جمع خبرنگاران اظهار داشـت: یک‌میلیون و ٤٤١ هزار و ۹۷٦ نفر در اسـتان همدان واجد شرایط رأی‌دهی هستند.

محمد ابراهیم الهی تبار اضافه کرد: درصد واجدین شرایط آقا و خانم در استان همدان ۵۰ به ۵۰ است و ۷۵ درصد جمعیت استان همدان واجد شرایط رأی دادن هستند.

وی گفت: شهرسـتان همدان با ٥٤٤ هزار و ۵۲۲ نفر بیشترین و فامنین با ۳۲ هزار و ۹٦۲ نفر کمترین واجدان شرایط را دارد و تعداد زنان و مردان واجد شرایط نیز برابر است.

الهی تبار تعداد شـعب اخذ رأی را هزار و ۲٦۱ شـعبه اعلام کـرد و گفت: میزان شـعب اخذ رأی در استا همدان نسبت به دوره قبل انتخابات مجلس شورای اسلامی افزایش‌یافته است

وی اضافه کرد: ۵۰٤ شعبه شهری شامل ۵۰ شعبه سیار و ٤٥٤ شعبه ثابت و ۷۵۷ شعبه روسـتایی شامل ۲۹۳ شـعبه سیار و ٤٦٤ شعبه ثابت برای انتخابات در استان همدان در نظر گرفته شده است.

رئیس ستاد انتخابات استان همدان گفت: اسـتان همدان بیشـترین درصـد تأیید صلاحیت شـدگان داوطلبان دهمین دور انتخابات مجلس شـورای اسلامی را در کشور دارد.

به گفته الهی تبار همدان ازجمله استان‌هایی اسـت که با نظارت و کنترل مسـئولان از سـالم‌ترین و آرام‌ترین فضـای تبلیغاتی برخوردار است.

رقابت ۱۵۲ داوطلـب نمایندگی مجلس دهم در همدان

۱۵۲ داوطلب در استان همدان برای تکیه زدن به ۹ کرسی مجلس در همدان رقابت می‌کنند.

دبیـر سـتاد انتخابـات اسـتان نیـز در گفت‌وگویی اظهار داشـت: با آغاز فرایند نامنویسـی برای حضـور در دهمین دور انتخابات مجلس شـورای اسلامی، ۲۹٦ نامزد انتخابات در اسـتان همدان ثبت نام کردند.

ابوالقاسـم الماسـی افـزود: پـس از رد صلاحیت و انصراف شماری از داوطلبان، در نهایت ۱۵۲ داوطلب نمایندگی در این دوره از رقابت‌ها باقی ماندند.

وی اضافـه کرد: بررسـی فضای عمومی جامعه برای برگزاری انتخابات و تبلیغات داوطلبان از یکسـال پیش در حال انجام بود و با توجـه به اقدامات صورت گرفته و انجام پیگیری لازم کارها به گونه‌ای پیش رفت که در استان همدان هیچ‌گونه مشکل اجرائی و امنیتی پیش نیامده‌است.

دبیرستاد انتخابات استان همدان گفت: از ۳۰ فرایند رای گیری ۲۸ فرایند به صورت الکترونیکی انجام می‌شود.

وی افزود: طبق بررسـی صـورت گرفته ارتباط شـعب اخذ رای با سـامانه جامع انتخابات به ۱۰۰ درصد رسـیده است که این امر مؤید این است که پیش از برگزاری انتخابـات اقدامات ضروری انجام شـده است.

هر دقیقه بیـش از هزار نفر در استان رای دادند

مسـئول کمیته فناوری و اطلاعات سـتاد انتخابات اسـتان همدان نیر با حضور در اتاق خبر سـتاد انتخابات استان گفت: از ۲۵ فرایند انتخابات ۲۳فرایند الکترونیکی انجام می‌شود.

صادقی با بیان اینکه هر دقیقه بیش از هزار نفر رای دهنده داریم اظهار داشت: هزار و ۲٦۱ شعبه اخذ رای در استان مستقر شد.

تخلفات در شعب بسیار ناچیز بود

فرمانـدار همدان نیـز در سـتاد خبری انتخابات شهرستان گفت: مردم شهرستان می‌توانند برای آرا خود در ۲۸۸ شعبه اخذ رای حضور پیدا کـرده و رای خود را به صندوق بیاندازند.

علی تعالـی با بیان اینکه شـاهد حضور پرشـکوه مردم در ایـن دوره از انتخابات بودیـم افزود: ترکیب سـنی ٥٤/٥ درصد مردان و ٤٤/٥ درصد زنان بوده و با توجه به تناسب سـنی برای شرکت‌کنندگان؛بین ۱۸ تا ۲۵ سال، ۱٦ هزار نفر؛ بین ۲٦ تا ۳۵ سـال، ۲۳ هزار نفر؛ بین ۳٦ تا ٤٥ سال،۲۱ هزار نفر؛ سنین ٤٦ تا ۵۵ سال، ۱۷ هزار و ٦۰۰ نفر؛ ۵٦ تا ٦٥ سـال، ١٤ هزار و ٦۰۰ نفر؛٦٦ تا ۷۵ سال، ۷ هزار و ۵۰۰ نفر و از ۷۵ سـال به بالا، ۵ هزار نفر در انتخابات شرکت کرده‌اند.

تعالی با اشـاره به اینکه ۲۵ نماینده ویژه فرماندار در شهرسـتان همـدان بر روند رای‌گیـری نظارت داشـتند، ادامـه داد: براسـاس گزارش‌ها، بازرسـان و ناظران وضعیـت خوب و بـدون تنشـی را در شهرستان داشتند.

وی با بیان اینکه صحت و سـقم ۷۰ تا ۸۰ درصـد گزارش‌های دریافت شـده برای فرمانداری همدان مشـخص نشده، گفت: تخلفات در شعب بسیار ناچیز است.

مشکلی در امنیت انتخابات نداشتیم

فرمانـدار همدان همچنیـن گفت: امنیت انتخابات با حضـور نیروهای انتظامی که متولی اصلی امنیت هسـتند و با توجه به سوابقی که در همدان بود مشکلی نداشت.

تعالی حضور مردم را در شـعب اخذ رای گسـترده ارزیابی کرد و افـزود: هزار نفر حفاظـت صندوق‌هـای رای را بر عهده دارند.

> پیش‌بینی مشـارکت بالای ۷۰ درصدی نه تنها در روز گذشـته محقق شد بلکه بیش از اینها هم مـردم در پای صندوق‌های رأی حضور یافتند حضـوری که برای انتخاب دو نماینده خبرگان رهبری در اسـتان و ۹ نماینده مجلس شـورای مجلس اسلامی بود در نتایج اولیه به دسـت آمده تا تنظیم خبر ساعت (۲ بامداد) در حوزه های انتخابیه استان کاندیـدای اصلاح‌طلب و اصولگرا در رقابت نزدیک با هم بودند بنا به گفته معاون وزیر کشور آمار رسـمی انتخابات روز گذشته تا ظهر امروز مشخص و اعلام خواهد شد اما برآوردها نشـان می‌دهد در شهرستان بهار و کبودراهنگ علی یعقوبی، شهرستان اسدآباد اکبر رنجبرزاده، شهرستان تویسرکان محمدمهدی مفتح، و شهرستان ملایر محمدکاظمی پیشـتاز هستند در مورد دیگر حوزه‌ها تا لحظه تنظیم خبر با قطعیت نمی‌توان اظهار نظر کرد بنابراین نتایج دقیق و درست امروز به محض اعلام از سوی منابع موثق از طریق کانال تلگرام روزنامه همدان پیام به آدرس http://telegram.me/hamedapayam و سایت اینترنتی www.hamedanpayam.com اعلام خواهد شد.

یادداشت روز

پیام‌های حضور معنادار مردم در انتخابات دیروز

مردم استان همدان همراه با دیگر هموطنان با حضور پرشور خود در انتخابات دیروز بار دیگر جلوه‌ای از همبستگی و اتحاد را به نمایش گذاشتند و نشان دادند که نه تنها ضرورت مشارکت حداکثری در پای صندوق‌های رأی را در شـرایط حساس کنونی به خوبی دریافته‌اند، بلکه در هر وضعیت و شرایطی آماده پاسداری از ارزش‌های انقلاب و نظام اسلامی هستند.

برگزاری دو انتخابات مهم و سرنوشت‌ساز یعنی دهمین دوره مجلس شورای اسلامی و پنجمین دوره خبرگان رهبری باعث شده بود تا از ماه‌ها قبل همه نگاه‌ها به ۷ اسفند دوخته شود و روزی که با حضور و مشارکت حداکثری مردم در این دو انتخابات، حماسه دیگری را رقم زدند. پیش از انتخابات برد و موضوع مهم و حیاتی یعنی مشـارکتی پرشور و پررنگ در انتخابات و دقت در انتخاب و گزینش آگاهانه از سوی مردم تأکید شد.

ایـن دو موضوع به عنـوان دو فاکتور مهم در شـکل‌گیری مجلس قوی و کارآمد تلقی می‌شـود چرا که مشارکت بالا در انتخابات و به صحنه آمدن اقشار مختلف جامعه باعث می‌شود تا مجلسی توانمند با پشتوانه‌ای قوی شکل گیرد.

از طرفی دقت و توجه مردم در انتخاب وکلای خود باعث کارآمدی مجلس می‌شـود و نمایندگانی با ویژگی‌هـای لازم بهتر می‌توانند از حقوق و منافع ملت دفاع نمایند.

حال مردم نقش خود را ایفا کردند و امروز مرحله دیگری از مشارکت حداکثری خود در انتخابات را با سربلندی پشت سر گذاشتند.

بدون تردید پیروز نهایی انتخابات دیروز مردم انقلابی و آگاه هسـتند که هر آنچه در توان داشتند، بکار بستند تا هم مجلس شورای اسلامی قوی و هم مجلس خبرگان رهبری در شأن نظام شکل گیرد.

هر آنچه مردم دیروز انتخاب کردند، مبارک و ارزشـمند اسـت و از امروز باید به این انتخاب احترام گذاشت و از آنها حمایت کرد.

اصول و قواعد مردم‌سالاری دینی نیز ایجاب می‌کند که رفتار انتخاباتی مردم مورد توجه همگان باشـد و از نمایندگان منتخب در دو مجلس خبرگان رهبری و شورای اسلامی حمایت شود.

امـروز رقابت‌ها پایان یافته و پس از مشـخص شـدن نتیجه نهایی انتخابات باید فصل رفاقت‌ها و همکاری‌ها آغاز شـود و کسـانی که رقیب یکدیگر در عرصه انتخابات بودند، برای رشد و اعتلای جامعه با یکدیگر همکاری کنند. به هر حال انتخابات دیروز که نمایش عزت و اقتدار نظام و تجلی عینی مردم‌سالاری دینی بود، مثل هر انتخاباتی یک پیام روشـن و مشخص داشت و آن نقش‌آفرینی مردم در عرصه‌های مختلف که از اهمیت بسـزایی در نظام جمهوری اسلامی برخوردار اسـت. از این رو باید فرصت‌ها و ظرفیت‌هایی را که بواسطه حضور پرشـور مردم در انتخابات ایجاد شده اسـت، مورد توجه قرار گیرد. ضمن اینکه نتیجه انتخابات به عنوان حاصل تصمیم و رأی مردم باید مـورد احترام همه باشـد و از نمایندگان ملت به طور جدی حمایت شود.

احداث هتل ۵ ستاره بلوار کولاب همدان در توان سرمایه‌گذار نیست

شـهردار همدان از باطل شـدن مجوز ساخت هتل پنج ستاره در بلوار کـولاب همدان خبر داد و گفت: اجرای هتل ۵ سـتاره بلوارکولاب همدان در توان سرمایه‌گذار فعلی نیست.

سیدمصطفی رسـولی در کمیسیون سـرمایه‌گذاری شورای شهر همدان اظهار داشـت: مجوز خاک‌برداری هتل پنج ستاره در بلوار کولاب همدان یکسـال و نیم پیش صادر شـده ولی سرمایه‌گذار تاکنون هیچ‌گونه اقدام اجرایی در این زمینه نداشته است.

وی با بیان اینکه اصل مصوبه سـاخت هتل پنج سـتاره در بلوار کولاب همدان باطل شـده اسـت، افزود: کمیسـیون ماده ۵ نیز مصوبه‌ای برای سـاخت هتل در این منطقه داده بود که با گذشت زمان و اتمام مهلت تعیین شده این مجوز نیز باطل شده است.

به گزارش تسـنیم رسولی با اشاره به اینکه سـرمایه‌گذار پس از یکسـال و نیم دوباره به دنبال گرفتن امتیاز از شهرداری و شورای شهر است، تصریح کرد: مصوبات شورای شهر و کمیسیون ماده ۵ ابطال شده و این سرمایه‌گذار پس از این مدت باید دوباره مجوزها را بگیرد.

وی با اعلام اینکه قرار بود گودبرداری این پروژه زمسـتان سـال گذشـته انجام شـود ولی این اتفاق نیفتاد، بیان کـرد: با توجه به قرار گرفتن این پروژه در محور گردشـگری همدان، اجازه انجام خاکبرداری در فصول بهار و تابستان داده نمی‌شود.

شهردار همدان با بیان اینکه سرمایه‌گذار این پروژه، توان انجام کار را ندارد، تصریح کرد: همکاری و تعامل مناسبی از سوی شهرداری همدان برای اجرای این پروژه صورت گرفته ولی متأسـفانه پروژه برای سرمایه‌گذار اهمیت نداشته و در اولویت قرار ندارد.

سرمایه‌گذار پروژه هتل پنج ستاره همدان با اعلام اینکه اجرای هتل پنج ستاره در بلوار کولاب همدان ۱۰۰ میلیارد تومان سرمایه‌گذاری نیـاز دارد، گفت: ۸۰ درصد این مبلغ از طریق تسـهیلات بانکی و مابقی با آورده شـخصی تأمین می‌شـود تا بتوان پـروژه را به اتمام رسـاند. شادی با اشـاره به اینکه در ابتدا قرار بود این پروژه با سـرمایه‌گذاری ۱۵ میلیارد تومانی انجام شود، اظهار داشت: اما جلسـاتی که استاندار همدان داشتیم به این جمع‌بندی رسیدیم که این هتل با خدمات و امکانات بهتری اجرایی شود.

وی با اشـاره به اینکه به جدیت دنبال کار بوده و در تلاش هستیم تا عملیات اجرایی پروژه به‌زودی آغاز شـود، گفت: یکسال برای مطالعات معماری ایـن هتل زمان نیاز بوده و در حال نهایی کردن نقشه‌ها توسط کارشناسان و مشاور هستیم.

shenide@hamedanpayam.com

شنیده‌ها

۱- طرفداران کاندیداها خود را برای جشن پیروزی آماده می‌کنند با مشخص شدن نتیجه آرا طرفداران کاندیداهای پیروز به دنبال برگزاری جشن پیروزی در ستادهای انتخاباتی خود می‌باشد.

۲- دعوت برای پاک‌سـازی فضای شهرها از تبلیغات کاندیداها آغاز شده است.

گفته می‌شـود فعالان اجتماعی از طرفداران کاندیدا خواسته‌اند تا در یک حضور همگانی نسـبت به پاک‌سازی محیط شهری از تبلیغات کاندیداها و آمادگی برای اسـتقبال از نوروز مشـارکت کنند گفتنی است این دعوت با استقبال مواجه شده است.

۳- حضـور میهمانان روز گذشـته در شهرسـتان‌های اسـتان حاشیه‌ساز شده است.

گفته می‌شود در برخی از شهرسـتان‌ها حضور خودرو با پلاک میهمان با واکنش طرفداران کاندیداها مواجه شـده اسـت این درحالی اسـت که مسـئولان انتخابات تخلف در انتخاب روز گذشته استان را رد کردند.

خبـر

هشت هزار نیروی پلیس امنیت انتخابات در همدان را فراهم کردند

هشت هزار نیروی پلیس امنیت پنجمین دوره انتخابات مجلس خبرگان رهبری و دهمین دوره انتخابات مجلس را در این اسـتان فراهم کردند.

فرمانده عملیات فرماندهی انتظامی اسـتان همدان گفت: انتظامی همدان در جریان انتخابات امنیت صددرصدی شـعب اخذ رای را فراهم کرد.

فریدون کریمـی راد در گفت و گو با ایرنـا اظهار کرد: مأموران پلیس با ایجاد فضایی سـالم و در سـایه آرامـش، زمینه حضور حداکثری مردم را در انتخابات فراهم کردند.

وی اظهار کرد: کمیسـیون امنیت و انتخابات کار تأمین امنیت در انتخابات را عهده دار است که علاوه بر وظایف محوله توسط این کمیسیون، وظیفه ذاتی‌اش تأمین امنیت است.

فرمانـده عملیات فرماندهی انتظامی اسـتان همدان گفت: برخی از حامیان داوطلبان تخلفـات در جریان برگزاری انتخابات انجام دادند که پس ارجاع آنها به مقر انتظامی و توجیه آنها، آزاد شدند.

مجلس دهم باید همراه با سیاست‌های کلی نظام باشد

حساسـیت‌های کنونی نظام، مجلسـی همراه‌تر و همگام‌تر با سیاست‌های کلی نظام طلب می‌کند.

عضو هیأت اجرایی انتخابات همدان با اشـاره به حضور پرشور مردم اسـتان در انتخابات اظهارکرد: از ساعات اولیه رأی‌گیری و در بازدید از حدود ۳۰ صندوق در سـطح شهرستان همدان شاهد حضور پرشور و با حرارت مردم در پای صندوق‌های رأی بودیم که امیدواریم مردم انتخاب اصلح را داشته باشند.

سـیدناصر محمـودی در گفت‌وگو با فارس ادامـه داد: با توجه به شـور و حرارت ایجاد شـده در انتخابات و انتخاب اصلح، به طور حتم مجلس دهم شورای اسلامی مجلس خوب و پرنشاطی خواهد بود.

عضو هیـأت اجرایی انتخابات همدان افزود: حساسـیت مجلس دهم شورای اسـلامی و مجلس خبرگان با توجه به شرایط ایجاد شده پسابرجام که به فرجام انجامید، بالا است.

وی خاطر نشان کرد: حساسیت‌های کنونی نظام، مجلسی همراه‌تر و همگام‌تر با سیاست‌های کلی آن را طلب می‌کند.

محمودی با تأکید بر اینکه استکبارسـتیزی باید سرلوحه مجلس دهم باشـد، بیان کرد: برای درون‌زا کردن اقتصـاد مقاومتی باید توجه‌ها به امور داخلی باشد.

وی یادآور شـد: درون‌زا کردن اقتصاد مقاومتی با وجود تشـکیل مجلس توانمند در حوزه‌های مختلف امکان‌پذیر است.

روند برگزاری انتخابات در نهاوند مشارکت بالا را نشان داد

فرمانـدار نهاوند گفت: برگزاری انتخابات در این شهرسـتان خیلی مطلوب بوده و ما شـاهد مشارکت بالای مردم در انتخابات بودیم و هیچ‌گونه مشکلی تا کنون وجود نداشته است،

کریم حمیدوند در گفت وگو بـا ایرنا افزود: همانگونه که انتظار داشـتیم مردم از نخستین ساعات رای‌گیری با حفظ آرام و با شور و نشاط در پای صندوق‌های رای حضور پیدا کردند.

وی گفـت: با توجه به مشـارکت خوب مردم که در سـاعات شامگاهی پرشورتر شده اسـت در برخی شعب تقاضای تعرفه شـد که از سـوی سـتاد انتخابات تعرفه‌های مورد نیاز تأمین گردید.

در صفحه ۱۱ بخوانید
درخشش رکاب‌زن همدانی در مسابقات دانهیل جوانان کشور
11 NEXT PAGE

پیام تاریخ، تمدن و فرهنگ مادستان
The Message Of Madestan's History & Civilization & Culture
روزنامه همدان پیام
۳
شنبه ● ۸ اسفندماه ۱۳۹۴ ● شماره ۲۵۸۴
خبر
khabar@hamedanpayam.com

هزار و ۵۰۰ بازرس بر روند انتخابات همدان نظارت کردند

هزار و ۵۰۰ بازرس بر روند انتخابات نظارت کردند.
رئیس هیأت بازرسی انتخابات استان همدان با بیان اینکه مردم در حال رقم زدن حماسه بزرگ دیگری هستند، اظهار کرد: برای برگزاری انتخابات مطلوب، وزارت کشور به عنوان متولی برگزاری انتخابات تدابیر لازم برای حفظ آرامش و برقراری عدالت را اندیشیده و از همه ظرفیت‌های ممکن استفاده کرده است.

محمودرضا عراقی در جمع خبرنگاران استان با بیان اینکه علاوه بر فرمانداران، وزارت کشور می‌تواند بازرسانی را برگزیند که بر انتخابات نظارت کنند، افزود: بازرسان از افرادی انتخاب شدند که مسئولیت اجرایی نداشتند و می‌توانند به خوبی از محیط انتخابات حفاظت کنند.
به گزارش فارس، رئیس هیأت بازرسی انتخابات استان با اشاره به اینکه هر شعبه یک بازرس و هر ۲۰ شعبه یک سربازرس دارد، تصریح کرد: امسال «سامانه سهبا» تعریف شده با شعار اینکه هر شهروند یک بازرس است تا با شماره اعلام شده در هر شعبه، اخبار مورد نظر خود را اعلام می‌کنند.
عراقی با اشاره به اینکه هیأت بازرسی استان دارای پنج عضو است، گفت: هر شهرستان یک رئیس هیأت بازرسی دارد و در مجموع هزار و ۵۰۰ نفر در هیأت بازرسی در حال خدمت‌رسانی هستند.
وی، اظهار کرد: موارد کوچکی پیش آمده که هیأت بازرسی به سرعت ورود پیدا کرده و مسأله را برطرف کرده است.
رئیس هیأت بازرسی انتخابات استان همدان تأکید کرد: گزارشاتی ارسال شده که با اعزام بازرسان و بررسی تخلفات، مسأله حادی دیده نشد.

کاغذها رنگ سرنوشت گرفتند

روزسرنوشت ساز آمد و با خود مردی را به همراه داشت که روی ویلچر برای ادای دین به دوستانش آمده بود و و در این روز تاریخ ساز مردمی آمده بودند تا سرنوشت ساز کشورشان باشند.
شعبه‌های اخذ رای سرشار از شور و حالی وصف ناشدنی بود و مردم برای روزی خاص همانند روز کنکور که هر کس برای رقم زدن سرنوشتش می‌آمد برای رقم زدن سرنوشت ٤ سال شهر و کشورشان به پای صندوق‌های رای آمده بودند.
مهر انتخاب یکی پس از دیگری بر روی شناسنامه‌ها می‌خورد و خودکارها این بار نقش مهمتری داشتند و به کاغذ ارزش می‌دادند ،ارزشی به نام یک رای...
صدای ورق خوردن شناسنامه‌ها، صدای کوبیده شدن مهر دهمین دوره انتخابات مجلس و پنجمین انتخابات خبرگان و رنگ گرفتن برگه‌های آرا با اسمی که مردم روی آن می‌نوشتندو انتخابی سرنوشت ساز را رقم می‌زدند.
به گزارش همدان‌پیام، باز هم مردم همیشه در صحنه حماسه دیگری در هزارو ۲٦۱ شعبه اخذ رای استان آفریدند و برگی زرینی دیگر بر تاریخ استان و کشور گشودند .
من نیز گام در دریای خروشان و مواج انتخابات گذاشتم تا پاسخی برای سوالاتی که در ذهنم بود را بیابم ، چرا مردم آمده بودند، انتظاراتشان از منتخبین چیست، به چه دلیل حضور حداکثر مردمی در این دوره انتخابات اهمیت دارد و اینکه اگر آنها نماینده می‌شدند نخستین اولویت‌شان چه بود.

نمایندگان در مرحله نخست جمهوری بودن مجلس را در نظر بگیرند

محسن مجد یک از رای دهندگان با اشاره به دلیل رای دادنش گفت: من به پای صندوق‌های رای آمدم زیرا در کشوری هستم که همه مردم در سرنوشت آن شریک هستند و به تعیین سرنوشت خود پابند و معتقدند.
وی در پاسخ به این سؤال که انتظارشان از منتخبین چیست بیان کرد: انتظارم این است که نمایندگان در مرحله نخست جمهوریت مجلس با قید اسلامی در نظر بگیرند.
به توضیح مجدد یکی از دلایل حضور همگانی مردم احساس مسئولیتی است که نسبت به برجام دارند و باید با حضورشان بگویند که ما ملت متحدی هستیم.
سارا ایزدی یک از شهروندان شهرستان همدان با بیان اینکه تمام مردم از منتخبین مجلس انتظاراتی دارند گفت: مهمترین انتظار ما این است که پس از ورود به مجلس مردمی عمل کنند.
وی در ادامه گفت: من به ایرانی بودنم افتخار می‌کنم زیرا ایرانم کشوری مقتدر در جهان است و همه نگاه‌ها به کشور و مردم ایران است

به فرمان رهبرم عمل کردم

مردی ۵۰ ساله در حالی که نوه‌اش را در آغوش داشت می‌گفت: من امروز برای لبیک به فرمان رهبرم به پای صندوق‌ها آمده‌ام و گرنه من دیگر دلخوشی به این نماینده‌ها ندارم.
اردشیر طالبی در ادامه بیان کرد: انتظار من از منتخبین این است که شعار ندهند و به گفته‌هایشان جامه عمل بپوشانند.
امید پیری که برای اولین بار رای خود را در صندوق می‌ریخت،عنوان کرد: من پای صندوق رای آمدم زیرا حق من است که در سرنوشتم دخیل باشم.
به توضیح وی نمایندگان هیچ گاه نباید پس از ورود به مجلس مردم و گذشته خود را فراموش کنند چرا که به واسطه رای مردم به کرسی‌های مجلس تکیه خواهند زد.
مرد مسنی که روی ویلچر برای رای دادند آمده بود نیز تاکید کرد :هم دوره‌ای‌های من سی و چند سال پیش بر روی خاکریزهای وطن جان باختند و من امروز برای اهمیت به خون آنها آمده‌ام.
وی افزود: نمایندگان یادشان باشد که کشور ما جمهوری اسلامی است و نباید بگذارند که پای آمریکا و اسرائیل به خانه قانون ما که همان مجلس است باز شود.
وی در پاسخ به این سؤال که اگر او به عنوان نماینده انتخاب می‌شد نخستین اولیتش چه بود می‌گوید: همدان شهری است جنبه‌های توریستی بسیاری دارد و باید به این موضوع اهمیت داد و پای گردشگران دیگری را به همدان باز کرد.
خانم ۳۵ ساله خانه داری که به همراه دو فرزند ۱٦ ساله دو قلویش آمده بود زمانی که علت آمدن فرزندانش را جویا شدم گفت: فرزندان من از اکنون باید یاد بگیرند که چگونه انتخاب کنند و سرنوشت‌شان را بسازند.
و این گوشه‌ای از حضور افرادی بود که روز گذشته به پای صندوق‌های رای آمده بودند.

ملایر

بار دیگر مردم آمدند، آمدند تا ثابت کنند آینده ایران عزیز را با دست‌های خود رقم می‌زنند. آمدند تا روزهای خوش صلح پابرجا بماند.
مردم شهرم ملایر نیز مانند جای جای ایران از ساعات ابتدای صبح به صحنه آمدند تا از غافله شور سیاسی باز نمانند، از اوایل صبح خبر از جمعه ساکت و خاموش نبود و جنب و جوش برای پیشی گرفتن از هم برای خلق حماسه سیاسی در سرتاسر شهر به چشم می‌خورد، ساعت هنوز ۸ نشده است اما به همراه بزرگترها کودکان نیز در خیابان هستند گرچه سهم‌شان از حضور در انتخابات تنها انداختن برگه رای در صندوق است.
رای اولی‌ها با هیجان آمدند و با هیجان سخن گفتند، زیرا معتقدند که احساس مفید بودن می‌کنند که از امروز آنها نیز می‌توانند در آینده کشور تاثیر گذار باشند. مسن‌ترها از آینده‌ای بهتر برای فرزندانشان سخن می‌گویند، برخی نیز با افتخار می‌گویند اینجا ایرانم است من ایرانیم پس رای می‌دهم تا بهترین تصمیم را برای کشورم بگیرند.
پیرمردی که عصا زنان به راهروی اخذ رای آمده از دعوت رهبری می‌گوید، جوانترها که شاید برای سه یا چهارمین بار است که رای می‌دهند دلیل این مشارکت را استفاده از حق آزادی انتخاب می‌دانند آنها معتقد هستند به کسی رای می‌دهیم که قدرت مدیریت بیشتری دارد تا با تصویب قوانین راهگشای مشکلات مردم باشد و بر اجرای این قوانین نظارتی دقیق داشته باشد.
مردم آمدند تا قانونگذاران اصلح را به بهارستان بفرستند آنها تنها یک خواسته دارند، بهارستان نشینان خلف وعده نکنید!

نهاوند

مردم نهاوند نیز آمدند تا این بار حماسه‌ای دیگر را به نام خود و به یاد ۸۵۰ شهید گلگون کفن و شهدای ابوذر ثبت کنند.
نهاوند با ۱٤۷شعبه اخذ رای و۵۷ شعبه سیار برای ۱٤۸هزارو٤۰۱واجد شرایط رای در شهرستان، از ساعات اولیه صبح میزبان مردمی بود که برای تعیین آینده شهر خود و با اعتماد به وعده‌های کاندیدای خود، آمده بودند تا اصلح را انتخاب و روانه بهارستان کنند.
همه آمده بودند از پیرمرد صد ساله تا جوانی که هنوز سن قانونی رای را نداشت اما آمده بود تا تمرین انتخاب و دموکراسی بکند.
نهاوندی‌های مقیم تهران هم کم و بیش خود را رسانده بودند تا برای تعیین نماینده شهر خود، خودشان تصمیم بگیرند.
نسترن سیف که برای رای دادن به شعبه شهرک شهید حیدری آمده بود گفت؛ صبح از تهران حرکت کردم به سمت نهاوند و دوست داشتم که در شهر و زادگاهم رای بدهم.

تویسرکان

حضور مردم و جوانان در ساعات آغاز روز تعطیل در صحنه و مشارکت در عرصه سیاسی کشور بسیار ارزشمند بود.
لحظه به لحظه به شکوه حضور پرشور مردم در تعیین سرنوشت خود در پای صندوق‌های رأی افزوده می‌شد البته برای اخذ آرا مراکزی نظیر بیمارستان، زندان، واحدهای تولیدی و.... دو صندوق سیار فعالیت داشت.

کبودراهنگ

حماسه‌ای چون ۵ آبان۵۷ درکبودراهنگ خلق شد حماسه‌ای به گستردگی ۳۷ سال حضور،۳۷ سال نظام‌مندی و ولایت مداری، در نخستین ساعات از انتخابات مردم با شور و اشیاق پای صندوق‌های اخذ رای حاضر شدند تا اصلح‌ترین شجاع‌ترین کارآمدترین شخص رابرای ساختن آینده‌ای کشورشان انتخاب کنند،
همپای مردم مسئولان ارشد شهرستان نیز درساعات اولیه پای صندوق‌ها حاضر بودند، امام جمعه کبودرآهنگ گفت: به سفارش مقام معظم رهبری، امروز تجلی حضورمردم درصحنه است وحفاظت وحراست از میراث شهدای محسوب می‌شود.
یوسف روحانی با بیان اینکه حضور مردم نشان از تبعیت از نظام وانقلاب اسلامی‌است عنوان کرد:مردم سالاری دینی، اقتدار نظام را به نمایش می‌گذارد. فرماندارنیز خاطر نشان کرد: انتخابات یک اتفاق سیاسی واجتماعی است که درسرنوشت هر شخص تاثیرگذارمی‌باشد.
مردم کبودراهنگ نیز چون هر انتخابات دیگر با گستردگی واگاهی وشعور درپای صندوق‌های رای حاضر ونماینده اصلح شایسته شجاع متدین وکارآمد را انتخاب کردند.
جوان۱۸ ساله‌ای که برای نخستین بار درانتخابات شرکت می‌کرد نیز گفت: من از شوق اولین انتخاب صبح زود به محل اخذ رای آمدم تا مسئولیت اجتماعی را از همین ابتدا به درستی انجام داده باشم وبی‌شک این انتخابات در سرنوشت من تاثیر زیادی خواهد داشت. خانم ۳٤ ساله که به همراه فرزندش درمحل اخذ رای حضور داشت بیان کرد: بند بند انگشتان هر ایرانی کشور را به اقتدار وهمبستگی کامل می‌رساند.

فامنین

با آغاز رای گیری در ۷ اسفند، مردم شهرستان فامنین مانند مردم سایر شهرهای کشور، در ۵۳ شعبه اخذ رای تعیین شده، کم و بیش حضور یافتند. در این حوزه انتخابیه ۳۳ شعبه در شهر فامنین و روستاهای بخش مرکزی و ۲۰ شعبه نیز در بخش پیشخور برای اخذ رای مردم شهرستان تدارک دیده بود.
در شعبه یک این حوزه یکی از رای دهندگان به خبرنگار همدان پیام گفت: هدف من از شرکت در انتخابات به جهت اطاعت از امر رهبر انقلاب بود.
وی افزود از نماینده منتخب انتظار دارم که به اشتغال قشر جوان نگاه بسیار ویژه‌ای داشته باشد و اینکه از ما جوانان حمایت کند.
محسن شبیری جوان ۲٤ ساله توضیح داد: حضور در انتخابات و دادن رای را وظیفه شرعی و دینی خود می‌دانم و امیدوارم کسی انتخاب شود که به اشتغال مردم کمک کند.
وی در ارتباط استقبال مردم از انتخابات چنین گفت: استقبال خوب بود ولی می‌توانست بهتر باشد.
شبیری در ادامه عنوان کرد: در این هفت روز تبلیغات متاسفانه عده‌ای در صدد شایعه پراکنی و تخریب رقیب خود بودند که بنده با این کار ناپسند مخالف هستم.
یک جوان فامنینی گفت: دلیل خاصی برای رای دادن ندارم ولی با اینحال می‌خواهم رای دهم.
وی افزود: امیدوارم نماینده منتخب وضعیت فضای ورزشی شهرستان را بهبود بخشد و به قول‌هایی که می‌دهد وفادار باشد.
فردی دیگر تصریح کرد: دلیل شرکت من در انتخابات فقط انجام وظیفه است. وی گفت می‌دانم که نماینده منتخب انتظارات مردم را برآورده نخواهد کرد ولی با این حال تأکید دارم که وی به اشتغال جوانان اهمیت قائل شود. وی بیان کرد: وعده شام و نهار در دوران تبلیغات اصلا کار پسندیده‌ای نبود و من آن را توهین به مردم قلمداد می‌کنم!

رزن

بشنویم از روز پایان انتخابات، ساعات اخر رای گیری بود و مردم هنوز دسته دسته به شعب اخذ رای سر می‌زنند.
جمعیت زیادی در ستادها به چشم می‌خورد در بعضی ستادها سومین صندوق جمع آوری آرا را آورده‌اند ،در میان انبوه مردم چشمم به پیرمردی خورد که ظاهرا عینکش را جا گذاشته بود و از جوانی درخواست کرد تا کمکش کند.
پیرمرد در انتها از جوان قدردانی کرد و او در پاسخ گفت: وظیفه‌ام بود ، حتی یک رای هم خیلی چیزها را دست خوش تغییر می‌کند.یکی از خانم‌ها که رای اولی بود می‌گفت: من امروز به فرمان رهبرم آمده‌ام و به خاطر اینکه شهیدان‌مان حس نکنند به راهشان اهمیت داده نمی‌شود.
وی با بیان اینکه برخی از مردم رای‌های خود را می‌فروشند عنوان کرد: تا پای جانم حاضر نیستم رای خود را بفروشم.

اسد آباد

وقتی تبلیغات را می‌دیدم گمان کردم که نکند انتخابات هم به این اندازه کم شور و حال باشد اما امروز نظر کاملا متفاوتی دارم.
مردم همه آمدند تا آینده ساز باشند و همه می‌گویند: کشور ما جمهوری اسلامی است و این حق مسلم ما است که رای بدهیم. فاطمه جعفری می‌گوید: من امروز امده‌ام تا به همه بفهمانم من در این آب و خاک نقش دارم و امیدوارم این حضور چشم گیر ایرانی‌ها خاری باشد در چشم استکبار.

بهار

حضور لالجینی‌ها در پای صندوق‌ها مثال زدنی بود.
بخشدار لالجین با اعلام اینکه ۳٤صندوق رای باحضور٦۰۰پرسنل اجرایی کار جمع آوری آرا رابرعهده داشتند گفت: از ساعت۸ صبح رسما کارجمع آوری آرا آغاز وتاساعات پایانی رای گیری ادامه داشت.
ابوالفضل دهله‌ای با تقدیر از حضور شکوهمند لالجینی‌ها واهالی روستاهای بخش برای حضور در پای صندوق‌های رای تقدیر کرد.
علی سراغی که رای اولیست در خصوص این انتخاب گفت: شور وشعف زیادی دارم و امیدوارم این رای من تاثیرگذار باشد. وی افزود: راستگو بودن و شعار ندادن و عمل به وعده‌ها و قانونگذاری تاثیر گذار در مجلس باید سرلوحه کاندیداهای پیروز باشد. مهوش اکرمی که با دو فرزند خردسالش در مدرسه موسوی مهاجران شرکت کرده بود گفت: من ششمین دوره انتخابات است که شرکت می‌کنم و فرزندانم را هم آوردم که با این وظیفه ملی آشنا شوند. مجید اکرمی که در مسجد آقا لالجین در حال رای دادن بود در پاسخ به خبرنگار ما گفت: باید در تصمیمات کشور خود سهیم باشیم چرا که یک وظیف ملی و دینی است.
اصغر نیازی که با لباس کارگاه سفالگری برای اخذ رای به صندوق سیار مراجعه کرده بود در پاسخ به سؤالات ما تصریح کرد: انتخابات پرشوری را از تلویزیون شاهد بودیم وبراساس وظیفه با تماس با صندوق سیار که در اینجا حضور یافتند خواستیم مانیز سهمی در این انتخابات داشته باشیم وبه اصلح‌ترین کاندیدا رای دهیم.

خبر

رئیس ستاد انتخابات استان همدان:

عوامل اجرایی انتخابات همدان امروز در مرخصی خواهند بود

▪ مدارس امروز باز است

رئیس ستاد انتخابات استان همدان با بیان اینکه مدارس همدان امروز باز است گفت: کارکنان و فرهنگیانی که از عوامل اجرایی انتخابات هفتم اسفند ماه بودند به دستور استاندار فردا می‌توانند در محل کار خود حاضر نشوند.
به گزارش فارس، محمدابراهیم الهی‌تبار با بیان اینکه مردم همدان بار دیگر برگ زرین دیگری در تعیین سرنوشت کشور به یادگار گذاشتند، اظهار کرد: انتخابات در همدان همزمان با سراسر کشور از ساعت ۸ صبح در هفت حوزه انتخابیه آغاز شد و در پنج حوزه تا ۱۰ شب ادامه داشت. وی تصریح کرد: در حوزه انتخابیه همدان و ملایر انتخابات تا ساعت ۲۳ تمدید شد. رئیس ستاد انتخابات استان همدان تصریح کرد: وظیفه خودم می‌دانم از همه عوامل اجرایی انتخابات که در هزار و ۲٦۱ شعب اخذ رأی حضور داشتند و در ۱۲ ساعت توانستند تمهیدات لازم را برای اخذ رأی فراهم کنند، قدردانی کنم. وی بیان کرد: صندوق‌های اخذ رأی پس از شمارش به همراه صورتجلسات به حوزه‌های انتخابیه تحویل خواهند شد.

تشکیل شورای مددکاری کانون سرطان همدان

مدیرعامل مجمع خیرین سلامت استان همدان از تشکیل شورای مددکاری کانون سرطان همدان با هدف همپوشانی و افزایش خدمات حمایتی خبر داد. محمدصادق صبا در گفت‌وگو با فارس با اشاره به تشکیل شورای مددکاری کانون سرطان همدان، هدف از برگزاری این جلسه را حمایت هر چه بیشتر از بیماران مبتلا به سرطان عنوان کرد.
وی ابراز امیدواری کرد با انجام حمایت‌های لازم به مرحله‌ای برسیم که بتوانیم به فرمایش مقام معظم رهبری در خصوص اینکه بیماران به جز درد بیماری، مشکل دیگری نداشته باشند، دست یابیم.

پیام تاریخ، تمدن و فرهنگ مادستان
The Message Of Madestan's History & Civilization & Culture
روزنامه همدان پیام
۴
شنبه ● ۸ اسفندماه ۱۳۹۴ ● شماره ۲۵۸۴
ایران و جهان
siasat@hamedanpayam.com

ایران

سفارت انگلیس برای هیأت ایرانی ویزا صادر نکرد

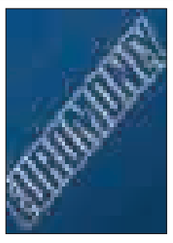

چند روزی از شروع بکار مجدد اداره کنسولی سفارت انگلیس در تهران می‌گذرد ولی گویا مشـــکلات صدور ویزای جزیره برای ایرانی‌ها هنوز تمام نشده است. بر اساس گزارش اســـکای‌نیوز، نهادی انگلیسی به نام «یورومانی» (EuroMoney) هتل روچستر لندن را برای برگزاری کنفرانسی با موضوعیت ایران اجاره کرده بوده و از میهمانان ایرانی هم برای حضور دعوت کرده بوده، ولی این نشست به دلیل «مشـــکلات ویزایی» لغو شده است. موضوع این کنفرانس «از سرگیری روابط میان بانک‌ها و موسسات مالی ایران و بریتانیا» عنوان شده بوده ولی یورومانی گفته که با توجه به امکان‌پذیر نشدن حضور ایرانیان، نشست در تاریخ مقرر یعنی ۱۸ اسفند برگزار نخواهد شد.

ایران

چگونگی اعلام شکایت از تخلفات انتخاباتی

هیأت مرکزی نظارت بر انتخابات طی اطلاعیه‌ای اعلام کرد: کســـانی که از نحوه برگـــزاری انتخابات شکایتی داشـــته باشند می‌توانند ظرف ۷ روز از تاریخ اخذ رأی شکایات مستند خود را به دبیرخانه شورای نگهبان (و یا دفاتر نظارت شـــورای نگهبان در سراسر کشـــور) تسلیم دارند. بدیهی است بر اســـاس تبصره ۲ ماده مذکور، شکایاتی قابل رسیدگی خواهد بود که مشخصات شاکی یا شاکیان شامل نام، نام خانوادگی، شغل، نشانی کامل، شماره تلفن (در صورت داشتن تلفن) و اصل امضای شاکی را داشته باشـــد. ضمناً مستند به تبصره ۳ این ماده در صورتی که شاکی بدون دلیل و مدرک کسی را متهم نماید و عمل شاکی عنوان افترا داشته باشد، قابل تعقیب و پیگیری است.

جهان

راهی جز اجرای توافقنامه آتش بس در سوریه وجود ندارد

رئیس جمهوری روسیه در آستانه اجرای توافقنامه آتش بس در ســـوریه، ضمن تاکید بر «پیچیدگی» روند برقراری صلح در این کشـــور گفت، گزینه دیگـــری برای پایان دادن به درگیری در ســـوریه وجود ندارد. به گـــزارش به نقل از خبرگزاری فرانسه، پوتین در ســـخنان تلویزیونی گفت: ما کاملا این مســـاله را درک می‌کنیم که این روند(صلح)، پیچیده و دشوار خواهد شد و حتی ممکن است روندی مغایر وفاق و آشتی باشد اما، راه دیگری وجود ندارد. توافقنامه آتش بس در سوریه روز دوشنبه از سوی روسیه و آمریکا اعلام شد و دولت سوریه نیز روز سه شنبه با این توافقنامه و ترک مخاصمات در کشور موافقت کرد. مفاد این توافقنامه که از امروز(شنبه) اجرا می‌شود، شامل گروه تروریستی داعش و جبهه‌النصره نمی‌شود.

ایران

اطلاعیه شورای نگهبان:

هیچ مرجعی جز شورای نگهبان حق ابطال انتخابات را ندارد

هیأت مرکزی نظارت بر انتخابات اعلام کرد که هیچ مرجعی جز شورای نگهبان حق ابطال یا متوقف کردن انتخابات را ندارد.

بـــه گزارش ایلنا، پدر متن آن چنین آمده اســـت: طبق ماده ۱۱ قانون نظارت شـــورای نگهبان بر انتخابات مجلس شـــورای اسلامی هیچ مرجعی به جز شورای نگهبان حق ابطال یا متوقف کردن انتخابات را ندارد و هرگونه اقدامی که شائبه توقف انتخابات را داشته باشد، بدون کسب موافقت قبلی شورای نگهبان، خلاف قانون است.

دستگیری عوامل انفجار بمب صوتی در کوهدشت

فرماندهی نیروی انتظامی شهرســـتان کوهدشت گفت: عوامل بمب صوتی منفجر شـــده در فرمانداری شهرســـتان کوهدشـــت دستگیر شدند.

این مقام مســـئول اظهار داشـــت: عوامل انفجـــار نارنجک صوتی در محوطـــه فرمانداری کوهدشـــت در پنجشـــنبه دو جوان بودند که توســـط ســـربازان گمنام امام زمان(عج) شناسایی و با همکاری نیروهای یگان ویژه ســـریعاً دستگیر و بازداشت و تحقیقات از این دو مجرم ادامه می‌یابد. این حادثه خوشبختانه تلفات جانی نداشته و جو حاکم و فعلی آرام اســـت. این بمب صوتی ساعت ۲۳ شب در کنار فرمانداری کوهدشـــت منفجر شـــد و باعث شکسته شدن تعدادی از شیشه‌های فر مانداری شد.

روند انتخابات، به غیر از رد صلاحیت‌ها اطمینان‌بخش بود

عضو شـــورای عالی سیاســـتگذاری اصلاح‌طلبان گفت: نهادها و دستگاه‌هایی که ممکن است نظراتشان در انتخابات تامین نشود، بهتر اســـت نظرات مردم را بپذیرند و بگذارند کشـــور براساس رأی مردم اداره شود.

به گزارش ایلنا، علی شـــکوری‌راد در حاشیه حضورش در حسینیه ارشـــاد در گفت‌وگو با ایلنا در پاســـخ به اینکه حضـــور مردم را پای صندوق‌های رأی چگونه ارزیابی می‌کند گفت: خبرهای مختلفی را از حوزه‌های انتخابیه اخذ رأی دریافت کردم و نشـــان می‌دهد مشارکت مردم افزایش یافته است.

او افزود: فکر می‌کنم تاکنون روند انتخابات و روندی که وزارت کشور طی کرده، به غیـــر از موضوع رد صلاحیت‌ها خوب و اطمینان‌بخش بوده است.

دبیرکل حـــزب اتحاد ملت ایران افزود: امیـــدوارم این روند اطمینان بخش تا پایان رای‌گیری و اعلام نتایج تداوم داشـــته باشـــد و شاهد باشیم که رأی مردم و سلیقه مردم تاثیر خودش را بگذارد.

او درباره تاثیر حضور مردم در انتخابات در تثبیت کشـــور در منطقه گفت: مشـــارکت بالای مردم، همانطور که رهبری فرموده‌اند موجب تقویت نظام در کشور و منطقه می‌شود.

شکوری‌راد ادامه داد: نهادها و دستگاه‌هایی که ممکن است نظراتشان در انتخابات تامین نشود، بهتر است نظرات مردم را بپذیرند و بگذارند کشور براساس رأی مردم اداره شود چراکه این موضوع یعنی افزایش رضایتمندی بعد از انتخابات.

او درباره پیش‌بینـــی حضور ۷۰ درصدی مردم در انتخابات این دوره گفت: پیش‌بینی من این اســـت که حضـــور ۷۰ درصدی مردم در کل کشور محقق شود و این احتمال وجود دارد، اما در تهران بعید می‌دانم که به ۷۰ درصد مشـــارکت برسد و اگر شاهد مشارکت ۶۰ درصدی هم باشیم بسیار عالی است. دبیرکل حزب اتحاد ملت ایران با بیان این مطلب که این میزان مشـــارکت دستاوردهای سیاسی را به دنبال دارد، افزود: در این دوره شـــاهد هستیم که فرهنگ سیاسی مردم ارتقا یافته اســـت و مردم از حق رأی خودشان؛ ولو اینکه موانع زیادی برای آنها وجود داشـــته است، می‌خواهند اســـتفاده کنند و تصمیم گرفتند رأی کامـــل دهند؛ یعنی در تهران در خبرگان به ۱۶ نفر و در مجلس به ۳۰ نفر رأی دهند.

حماسه‌ای که دوباره دشمن را مایوس کرد

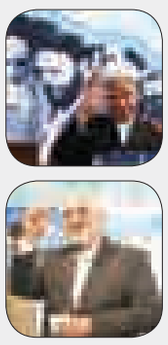

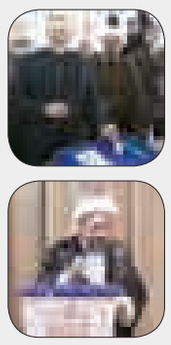

انتخابات دهمین دوره مجلس شـــورای اسلامی و پنجمین دوره مجلس خبرگان رهبری از ساعت هشت بامداد روز جمعه آغاز شد و قرار بود رأی‌گیری به مدت ۱۰ ساعت ادامه پیدا کند که بارها تمدید شد.

هنوز دقایقی از آغـــاز انتخابات این دوره نگذشـــته بود کـــه رهبر معظـــم انقلاب اســـلامی، رأی خود را به صندوق شماره ۱۱۰ مستقر در حســـینیه امام خمینی(ره) انداختنـــد و پس از شـــرکت در انتخابات پنجمین دوره مجلـــس خبرگان رهبری و دهمین دوره مجلس شـــورای اســـلامی با تاکید بر این که انتخابـــات دارای اهمیت اســـت، فرمودند: همه، هر کس که ایران را دوست دارد، جمهوری اسلامی را دوست دارد، شـــکوه و عزت و عظمـــت ملی را دوست دارد در این انتخابات شرکت کنند.

به گزارش ایرنا، حضرت آیت‌ا... خامنه‌ای تصریـــح کردند: همه مـــردم با بصیرت و به قصـــد افزایش اعتبـــار و عزت ملی در انتخابات شرکت و دشمن را مأیوس کنند.

ایشان با تاکید بر اینکه در معارف اسلامی و دستورات اســـلامی پیشروی و سرعت عمل در کار خیر توصیه شده است، به آیه شریفه « فاستبقوا الخیرات» اشاره کردند و ادامه دادند: یعنی همیشه در کار خیر پیشرو باشید و ما خواســـتیم که در این کار خیر بزرگ انتخابات که هم وظیفه و هم حق ما است،در اولین ساعات ممکن شرکت کنیم.

ایشـــان افزودند: انتخابـــات همواره دارای اهمیت بوده اســـت و در بعضی از مقاطع اهمیت بیشتری دارد.

ایشان افزودند: انسان از یک ساعت بعد که خبر ندارد، حال که ســـالم و توانا هستیم و اشـــتغال مهمی سر راه ما نیست که ما را از کار باز دارد، خوب است همین حالا وارد شویم و کار را انجام دهیم.

ایشـــان تصریح کردند: ما دشمنانی داریم که چشـــم طمع دوخته‌انـــد و انتخاب ما باید به گونه‌ای باشد که دشمن را مایوس و ناامید کند.. رهبر معظم انقلاب اسلامی خاطرنشان کردند: انشاءا...، خداوند متعال به آنان ارج خواهد داد و این کار (شرکت در انتخابات) از جمله حســـناتی است که عـــلاوه بر اجر دنیوی کوتـــاه مدت و بلند مدت اجر اخروی هم دارد، چه بهتر است.

بدترین گناه خیانت در امانت است

رئیس مجمع تشخیص مصلحت نظام نیز با حضور در شعبه اخذ رأی حسینیه جماران رأی خود را برای دو انتخابات به صندوق انداخت. رئیس مجمع تشخیص مصلحت نظام در جمـــع خبرنـــگاران اظهار کرد: خدمت مردم شـــریف و بزرگوار تبریک عرض می‌کنم که موفق شدیم آنها را برای حضـــور در یک حرکت سرنوشت‌ســـاز دعـــوت کنیـــم. حتما مردم مـــا به خوبی می‌دانند و تجربه‌های گذشته را دارند که امروز چیزی شبیه روز قدر است هر رأی که امروز می‌دهید در یک بخش هشـــت سال و در بخش دیگری چهار سال روی سرنوشت کشـــور تاثیر دارد. آیت‌ا... اکبر هاشمی رفسنجانی وی خطاب به مجریان و ناظران انتخابات تصریح کرد: کسانی که کار ثبت‌نام تا شمارش آرا را انجام می‌دهند بدانند این کار یک کار ســـاده، معمولی و کارمندی نیســـت، بلکه امانت‌داری است و بدترین گناه در اخلاقیات اســـلامی این است که در امانت خیانت کنند. اگر طرف ما یک نفر باشـــد حق یک نفـــر را ضایع کرده‌ایـــم اما اگر طرفمـــان ۸۰ میلیون نفر باشند به‌اندازه خسارت همه ۸۰ میلیون نفر گناه کرده‌ایم و باید جواب دهیم. هیچ چیز در پرونده انسان گم نمی‌شود، البته جزا و عقاب دنیوی معمولا خفیف است ولی در آخرت خیلی دقیق است.

دولت برای حراســـت از آرای مردم همه تـــوان خـــود را به کار می‌گیرد

حجت الاسلام و المسلمین حسن روحانی هم پس از انداختن رأی خود در صندوق سیار مســـتقر در وزارت کشـــور به ملت بزرگ ایـــران برای حضور فعـــال در این روز سرنوشت ساز را در پای صندوق‌های رأی در سراســـر کشـــور تبریک گفت و اظهارداشـــت: گزارش هایی که هم اکنون دریافت کردیم در سراســـر کشـــور امنیت کامل وجـــود دارد و حضور مردم در پای صندوق‌ها نیز پرشور است.

وی همچنیـــن اظهار داشـــت: رأی مردم یک سرمایه گذاری بسیار پرسودی است؛ یک ســـاعت پای صندوق آرا بودن، آرا را نوشتن، آن را تحویل دادن و استفاده کردن از ثمره چهار ســـاله برای مجلس شورای سلامی و هشت ساله برای مجلس خبرگان رهبری یک سرمایه‌گذاری پرسود است.

رئیس دولت یازدهم خاطرنشـــان کرد: کدام تجارت پرســـودی اســـت که یک ساعت کار و تلاش باشـــد و چهار یا هشـــت سال آثار آن امنیت ملی، آرامش، عزت سیاســـی کشور، امید به آینده و رونق اقتصادی باشد.

روحانی گفت: امروز مشـــارکت سیاسی به مفهوم امیدواری به آینده کشـــور، اعتماد به نظـــام و کارگزاران این نظام اســـت بنابراین امید و اعتماد ســـرمایه اصلی و بزرگی است که امروز پای هر دو صندوق با تک‌تک آرای مردم امضا می‌شـــود. وی افزود: وقتی امروز مردم در مشارکت سیاسی فعال هستند انتظار ما این اســـت که فردا در مشارکت اقتصادی مردمی، همه فعال باشند و کشور را به نقطه‌ای برسانیم که در شـــأن ایران بزرگ و عزیز ما و ایرانیان فهیم داخل کشور و سراسر جهان باشـــد. رئیس دولت تدبیر و امید ادامه داد: دولت آرای مردم را امانت بزرگ می‌داند و برای حراست از این امانت همه توان خود را به کار می‌گیـــرد. روحانی تصریح کرد که به ملت عزیز ایران اطمینان می‌دهم که دولت، وزارت کشور، هیأت‌های اجرایی، هیأت‌های نظارت، شورای نگهبان و همه کشـــور و نظام تلاش می‌کنند تا انتخابات کاملا قانونی و ســـالم امـــروز برگزار کنند که هم افتخار برای تاریـــخ ما و هم برای دوستان ما در سراسر جهان باشد.

رئیس جمهوری ادامه داد: البته انتخابات رقابت است اما رقابت تا هشت صبح پنجشنبه بود و از پنجشنبه به بعد دیگر رقابتی وجود ندارد، تا صبح جمعه فرصت برای فکر، تامل، آماده شـــدن و هماهنگی بود و امروز هم صرفا با آرامش پای صندوق آرا رفتن اقدامی سرنوشت ساز است. روحانی یادآور شد: همه ما که پای صندوق آرا هستیم، پیروزیم. تمام احزاب و جناح‌ها پیروز هستند؛ اگر جناحی اکثریت آرا را ببرد، پیروز اســـت و اگر هم اکثریت آرا را کسب نکند باز هم پیروز است. وی افزود: این که همه ما آمدیم و همه احزاب، فعال و بانشاط بودند با یکدیگر رقابت کردند و حضور داشتند به معنای پیروزی همه است، کسی برنده شود یا به ظاهر بازنده شود باز هم پیروز است.

علی لاریجانی رئیس مجلس شورای اســـلامی نیز رأی خود را در مســـجد امام حسن عســـکری(ع) قم انداخت و گفت: اینکه مـــردم ایران برای سرنوشـــت خود حساس هســـتند و در انتخابات حضوری چشمگیر دارند، بسیار مایه مسرت است و باعث افزایش کارآمدی کشور خواهد شد.

رئیـــس قوه قضاییه نیـــز با حضور در مسجد غریب‌الغربای شهر آمل در دهمین دوره انتخابات مجلس شـــورای اسلامی و پنجمیـــن دوره مجلس خبـــرگان رهبری شـــرکت کرد. آیت‌ا... لاریجانـــی آملی با اشاره به تاثیر مشارکت مردم در عرصه‌های ملی و بین‌المللی خواستار مشارکت پرشور مردم در انتخابات شد.

محمدجـــواد ظریف وزیـــر خارجه کشـــورمان که هم پـــس از انداختن آراء خـــود به ضندوق‌های اخـــذ رأی خبرگان و مجلس شـــورای اســـلامی در پاسخ به ســـوالی در مورد ادعای انتســـاب برخی کاندیداهـــا به دولت‌هـــای خارجی گفت: هیچ دولت خارجی نمی‌تواند برای مردم ما تعیین تکلیف کند و مردم ما هوشمندتر و باشعورتر از این هستند که چنین مسأله‌ای را بپذیرند. وی افزود: من امیدوارم کسی به مردم ما توهین نکند.

خبـــر

وزیر ارتباطات و فناوری اطلاعات

قطع اینترنت نداشتیم

وزیر ارتباطات و فناوری اطلاعات قطعی تلگرام را شایعه‌ای بیش ندانست و گفت: این شایعه هفته گذشته بود و تلگرام وصل بوده است و هیچ مشکلی ندارد.

به گـــزارش ایرنا، محمود واعظی در حاشـــیه رأی دادن به نامزدهای موردنظر خود در دهمین دوره انتخابات مجلس شـــورای اسلامی و پنجمین دوره انتخابات مجلس خبرگان رهبری در پاســـخ به سوالی در خصـــوص قطعی ارتباط اینترنتی در برخی از نقاط کشـــور گفت: طبق برنامه‌ریزی که برای این انتخابات کردیم از سه ماه قبل کمیته‌ای در وزارت ارتباطات تشکیل دادیم چون در آن زمان تصور می‌کردیم انتخابات الکترونیک انجام می‌شود در پی آن بودیم تا خودمان را برای کمک به دوستان در وزارت کشور و سراسر کشور آماده کنیم.

وی اضافـــه کرد: البته تصمیم بر این شـــد کـــه انتخابات به صورت الکترونیکی برگزار نشود اما امکانات ما امکانات آماده‌ای است.

واعظی همچنین ادامه داد: شـــایعه شده بود که اینترنت قطع می‌شود؛ اینترنت را که مردم تنها برای انتخابات استفاده نمی‌کنند، اینترنت تبدیل به ابزاری شـــده برای همه استادان، دانشجویان، همکاری هایی که در رابطه با مسایل اقتصادی وجود دارد و نیز موضوع‌های متعدد دیگر؛ بنا بر این، ما بنای قطع اینترنت را نداریم.

واعظی ادامه داد: ستاد ما در وزارت ارتباطات شبانه روزی کار می‌کند؛ تاکنـــون گزارشـــی از قطعی اینترنت به من نداده‌اند و اگر هم باشـــد بلافاصله رفع می‌شود.

وی در خصوص شـــایعه قطعی تلگرام هم گفت: این شایعه در هفته گذشته بود اما هم اینک تلگرام وصل است و مشکلی وجود ندارد؛ به مردم و کاندیداها گفتیم که کانال تلگرام را باز نگه می‌داریم، شما هم از آن استفاده انتخاباتی نکنید و مردم خیلی رعایت کردند.

وزیر ارتباطات در پاسخ به سوالی در خصوص برگزاری انتخابات به صورت الکترونیکی هم اظهار داشت: از چند ماه قبل جلسات مشترکی با وزارت کشـــور داشتیم و همه مقدمات لازم را فراهم کردیم؛ از نظر شبکه و زیرساخت همه چیز آماده است و هیچ مشکلی نداریم.

وی ادامه داد: با جلســـات مشـــترکی که با وزارت کشور در ارتباط با برگزاری الکترونیکی انتخابات داشـــتم و تجهیزاتی خریداری شـــده بود، در این ارتباط هم وزارت کشـــور آماده اســـت لذا از نظر فنی و زیرساختی، کشور آمادگی دارد تا انتخابات را الکترونیکی برگزار کند اما این که بین وزارت کشـــور و شـــورای نگهبان چه بحث هایی بود و نتیجه اش این شـــد که انتخابات الکترونیکی برگزار نشود را باید از دوستان ذی‌ربط بپرسید.

وزیر ارتباطات همچنین با بیان این که روند انتخابات قانونی اســـت گفت: باید به نتیجه انتخابات احترام گذاشته شود.

واعظی در توصیه بـــه برندگان و بازندگان انتخابات اظهار داشـــت: اعتقادم بر این است که روند انتخابات ما از روز اول تاکنون یک روند قانونی است و اگر هم هر کسی در این روند اختلافی و نظری دارد ما باید به قانون احترام بگذاریم.

وی افزود: خواهشـــم از همه کســـانی که کاندیدا شدند و خود را در معرض رأی مردم قرار دادند این است که به نتیجه انتخابات و هر چه که مقامات رسمی و قانونی کشور اعلام کردند احترام گذاشته شود و مورد تایید همگان باشد.

تشکیل ۵۷ پرونده انتخاباتی در دستگاه قضا

معاون اول قوه‌قضائیه می‌گوید بر اساس آخرین اخبار و اطلاعات، تعداد پرونده‌های مرتبط با جرائم انتخاباتی از مرز ۵۷ مورد گذشـــته است.

حجت‌الاســـلام والمسلمین غلامحسین‌محســـنی اژه‌ای در گفت‌وگو با تســـنیم درباره تعداد دقیق پرونده‌های انتخاباتی تشـــکیل شده در دستگاه قضایی اظهار کرد: بر اساس آخرین اطلاعاتی که دارم، تعداد پرونده‌های انتخاباتی تا روز گذشـــته از مرز ۵۷ مورد گذشته اما اینکه روز(جمعه) هم پرونده‌ای تشکیل شده یا خیر، اطلاع ندارم.

معاون اول قوه‌قضائیه افزود: تعداد پرونده‌های انتخاباتی تشکیل شده در سال جاری نســـبت به سنوات گذشته و انتخابات قبلی،کمتر بوده اســـت. به گفته محسنی‌اژه‌ای بیشـــتر پرونده‌هایی که تا کنون تشکیل شده، مربوط به جرائم رخ داده در فضای مجازی بوده است.

بازتاب انتخابات ۷ اسفند در رسانه‌های خارجی

همزمان با آغاز برگزاری انتخابات مجلس خبرگان رهبری و مجلس شـــورای اســـلامی در سراسر ایران، رســـانه‌های بین‌المللی ضمن پوشـــش گســـترده این رویـــداد مهم، بخش‌هایی از بیانات مقام معظم رهبری هنگام رأی دادن را منتشر کردند.

به گزارش ایســـنا، خبرگزاری فرانســـه نوشت: مردم ایران از ساعات اولیه روز جمعه در سراسر این کشور رأی‌گیری را آغاز کردند تا اعضای مجلس شـــورای اســـلامی را برای دوره‌ای چهارساله و اعضای مجلس خبرگان را نیز برای یک دوره هشـــت ســـاله انتخاب کنند. آیت‌ا... خامنـــه‌ای رهبر معظم ایران دقایقی پس از آغاز برگزاری انتخابات از ســـاعت ۸ صبح به پای صنـــدوق رأی آمد و پس از انداختـــن آرای خود از همگان خواســـت تا هرچه فوری در ایـــن انتخابات شـــرکت کنند؛ چراکه این وظیفه و حق آنان اســـت. این خبرگزاری با اشاره به این‌که «انتخابات، راهنمایی تعیین کننده برای مسیری است که ایرانی‌ها برای آینده کشورشـــان می‌خواهند» به نقل از یـــک رأی دهنده گـــزارش داد: مردم ایران انتظار دارند که وضعیت این کشور از طریق اصلاحات روز به روز بهبود یابد.

خبرگـــزاری رویترز نیز گـــزارش داد: انتخابات مجلس شـــورای اســـلامی و خبـــرگان رهبری رأس ســـاعت ۸ صبح روز جمعه به وقت محلی در سراسر ایران آغاز شـــد و آیـــت‌ا... خامنـــه‌ای، رهبری ایران دقایقی پس از آغاز برگزاری انتخابات طی ســـخنانی هنگام انداختن آرای خود به صندوق، حضور گسترده رأی دهندگان ایرانی در دو انتخابات مهم این کشور را خواستار شد و تاکید کرد که حضور قدرتمندانه مردم در انتخابات دشمنان ایران را مایوس خواهد کرد.

همچنین روزنامه صهیونیســـتی اورشـــلیم پست نوشت: مردم ایران رأی‌گیری را برای انتخاب اعضای مجلس شورای اســـلامی و خبرگان از ساعت ابتدایی روز جمعه آغاز کردند. رهبری ایران از مردم کشورش خواســـت تا هرچه فوری و به طور گســـترده در این انتخابات حائز اهمیت و بزرگ شـــرکت کنند. رهبری ایران، آرای خـــود را صبح امروز به صندوق انداخت و گفت که حضور گســـترده مردم ایـــران در این دو انتخابات دشمن را ناامید و مایوس می‌کند.

خبرگزاری اســـپوتنیک هم گزارش داد: ایرانی‌ها صبح روز جمعه رأی‌گیـــری را برای انتخاب اعضای جدید مجلس شـــورای اســـلامی و به علاوه مجلس خبرگان که وظیفه انتخـــاب رهبری را بر عهده دارد، آغاز کردند. پایگاه‌های اخذ رأی راس ساعت ۸ صبح بـــه وقت محلی، کار خود را آغاز کردند و مردم ایران در سراسر این کشور به پای صندوق‌های رأی آمدند.

شـــبکه خبری بی بی ســـی نیز ضمن اعلام آغاز رأی‌گیری در سراســـر ایران گـــزارش داد: میلیون‌ها ایرانـــی در حـــال رأی دادن در دو انتخابـــات کلیدی هســـتند که اولیـــن انتخابات پس از حصـــول توافق هســـته‌ای میان ایران و گروه ۱+۵ محسوب می‌شود. رأی دهندگان قرار است اعضای یک پارلمان جدید و مجلس خبرگان رهبری را انتخاب کنند. اصلاح‌طلبان در ایـــن میـــان امیدوارند بتوانند نفوذشـــان در هر دو مجلس را افزایش دهند.

به گزارش شبکه اسکای نیوز عربی رأی‌گیری در ایران در ساعت ۸ صبح روز جمعه برای دو انتخابات کلیدی در سراســـر این کشـــور در حالی آغاز شد که اولین بار است پس از حصول توافق هسته‌ای ایران و غرب انتخابات برگزارمی شود. رهبری ایران از اولین کســـانی بود که آرای خود را به صندوق انداخت و از ایرانی‌ها خواســـت تا زودتـــر در پایگاه‌های اخذ رأی حضـــور یابند؛ چراکه این وظیفه و حق آن‌هاســـت و مردم ایران باید نامزدهای خود را با بصیرت و آگاهانه را انتخاب کنند.

انتخابـــات پارلمانی ایـــران در صدر اخبار مرورگرهای گوگل و یاهو

در صدر مرورگرهای انگلیســـی نخستین خبری که به چشـــم می‌خورد از روزنامه آمریکایی واشنگتن پست است. این روزنامه در گزارشی به قلم "آدام شرک' که در صدر اخبار مرورگر اینترنتی گوگل قرار گرفت به توصیف شرایط و مختصات انتخابات پارلمانی ایران و طیف‌های رقیب در این انتخابات پرداخت.

در این گزارش تصریح شده است: این اولین انتخابات ایران بعد از رویداد مهم توافق هســـته‌ای ایران و ۱+۵ بوده و نیز اولین انتخابات سراسری ایران بعد از روی کار آمدن دولت جدید این کشـــور اســـت. واشنگتن پســـت همچنین به انتخابات خبرگان و شرح وظایف نمایندگان انتخابی این مجلس و نیز لیست‌های موجود در این رقابت‌ها اشاره کرد.

در گزارشـــی دیگر از نیوزویک که در زمان جستجو (ســـاعت ۱۵ عصر جمعه) در صدر اخبار موتور یاهو قرار گرفت به حضور گســـترده مـــردم درصف‌های رأی بـــرای انتخاب نماینـــدگان دو مجلس خبرگان و شورای اسلامی اشاره شـــد. نیوزویک نیز ترجیح داد به توصیف صحنه و نیز فلســـفه و کارکرد دو مجلس مذکور بپردازد. این رســـانه غربی همچنین از ثبت نام تعداد زیادی از مردم ایران برای نمایندگی دو مجلس نوشـــت و افزود: رأی مردم می‌توانـــد تضمین کننده آینده ایران باشد.

پیام تاریخ، تمدن و فرهنگ مادستان
The Message Of Madestan's History & Civilization & Culture
روزنامه همدان پیام
۵
شنبه ● ۸ اسفندماه ۱۳۹۴ ● شماره ۲۵۸۴
گردشگری و میراث
gardesh@hamedanpayam.com

گردشگری عرصه نوین همکاری ایران و کره جنوبی

ایران و کره جنوبی که در دوران پسابرجام و در راستای گسترش همکاری‌ها در عرصه‌های مختلف تلاش‌های مضاعفی را آغاز کرده اند، اینک علاقه‌مندند روابط خود در بخش گردشگری را نیز توسعه دهند. به گزارش ایرنا، گردشگری زمینه بسیار گستردهای در همکاری دو کشور نیست اما به نظر می‌رسد که مسئولان و همچنین سازمان‌ها و دفاتر خدمات مسافرتی دو طرف عزم خود را برای تقویت این بخش جزم کرده‌اند. حضور در نمایشگاه‌ها، جشنواره‌ها و برگزاری همایش‌های مختلف از جمله برنامه‌هایی است که دو کشور برای رسیدن به این هدف در دستور کار قرار داده‌اند.
کره جنوبی بخصوص به شرکت‌های گردشگری دستور داده است هر چه در توان دارند برای توسعه این عرصه با ایران بکار گیرند.

از چشم‌انداز ۲۰ ساله گردشگری، ۸۰ درصد عقب هستیم

گردشگری کشور ۸۰ درصد از اهداف سند چشم‌انداز ۲۰ ساله عقب است. به گزارش ایسنا، مسعود سلطانی‌فر معاون رئیس‌جمهور اعلام کرد: سازمان میراث فرهنگی، صنایع دستی و گردشگری در پنل تبیین برنامه ششم توسعه که با حضور وزرای فرهنگ و ارشاد اسلامی، ورزش و جوانان و مشاوران رئیس جمهور در امور فرهنگی، زنان و جوانان همراه بود، از این فرصت برای تشریح وضعیت موجود این سه حوزه استفاده کرد و گفت: اطلاعات برنامه ششم در اختیار شما قرار می‌گیرد، اما من می‌خواهم وضعیت موجود را تشریح کنم که ببینیم چطور باید به اهداف ترسیم شده برسیم.
وی با یادآوری اینکه ایران در سال ۹۳ مطابق با سال ۲۰۱۴ میلادی که جهان یک میلیارد و ۱۰۰ میلیون گردشگر داشته، حدود پنج میلیون گردشگر ورودی را به خود اختصاص داده است.

رکورد ورود گردشگر خارجی به مکزیک شکسته شد

کشور مکزیک در سال ۲۰۱۵ با میزبانی بیش از ۳۲ میلیون گردشگر خارجی، رکورد جدیدی را در این زمینه به ثبت رسانده است.به گزارش ایسنا، بنابر اعلام وزارت گردشگری مکزیک، ۳۲ میلیون و ۱۰۰ هزار مسافر بین‌المللی در سال ۲۰۱۵ از طریق هوایی به این کشور سفر کردند و باعث افزایش ۹/۵ درصدی این آمار شدند.
در مقایسه با سال ۲۰۱۴، درآمد گردشگری مکزیک افزایشی ۷/۷ درصدی را شاهد بوده و به همین دلیل وزیر گردشگری این کشور، گردشگری را یکی از مهمترین صنایع در حال رشد کشورش دانسته است.در حوزه گردشگری داخلی هم طی سال گذشته میلادی، حدود ۲۰۰ میلیون سفر انجام شده و ۸۰ میلیون اتاق در هتل‌های مکزیک اجاره شدند. بقیه این مسافران در خانه‌های دوستان و اقوام خود اقامت داشتند.

ثبت‌نام حج از ۱۱ اسفند تا ۲۵ اسفند

سازمان حج و زیارت زمان قطعی ثبت نام در کاروان‌های حج واجب سال ۹۵ را اعلام کرد. به گزارش ایسنا، این سازمان از تمام دارندگان قبوض ودیعه‌گذاری حج تمتع تا بیستم خردادماه سال ۱۳۸۵ دعوت کرد برای انجام مرحله اول ثبت‌نام در کاروان‌ها از ساعت ۸ صبح روز سه‌شنبه، یازدهم اسفندماه تا پایان وقت اداری روز سه‌شنبه، ۲۵ اسفندماه ۹۴ اقدام کنند.
سازمان حج و زیارت با صدور اطلاعیه‌ای درباره عملیات حج تمتع ۹۵ اعلام کرد: «بر اساس برنامه‌ریزی‌های انجام شده، پیرو انتشار پیش‌اطلاعیه قبلی سازمان حج و زیارت درباره مراسم حج سال ۱۳۹۵، با وجود قطع یک طرفه روابط سیاسی کشور عربستان با جمهوری اسلامی ایران و نظر به اینکه حج یک وظیفه شرعی و واجب است، به اطلاع می‌رساند، بر اساس مصوبه شورای هماهنگی بعثه مقام معظم رهبری، سازمان حج و زیارت بنابر وظایف قانونی، برنامه‌ریزی‌ها و اقدامات خود را طبق جدول زمان‌بندی شده برای تحقق تشرف زائران به حج در سال ۱۳۹۵ با جدیت دنبال می‌کند.
بر همین اساس از همه دارندگان قبوض ودیعه گذاری تا بیستم خردادماه سال ۱۳۸۵ دعوت می‌شود برای انجام مرحله اول ثبت نام از ساعت ۸ صبح روز سه‌شنبه تاریخ یازدهم اسفندماه تا پایان وقت اداری روز سه‌شنبه ۲۵ اسفندماه ۹۴ با در دست داشتن اصل قبوض ودیعه‌گذاری، شناسنامه و کارت ملی به شعب بانک ملی ایران مراجعه و نسبت به واریز مبلغ ۵۰ میلیون ریال به صورت علی‌الحساب به عنوان بخشی از هزینه سفر در حسابی به نام خود اقدام و رسید آن را دریافت کنند. بدیهی است بانک نسبت به محاسبه روز شمار سود متعارف این مبلغ به حساب زائران عزیز اقدام خواهد کرد.
تأکید می‌شود؛ از آنجا که به دلیل قطع روابط ازسوی عربستان، امکان حضور نمایندگان سازمان حج و زیارت در این کشور برای نهایی کردن اجاره هتل‌ها، حمل و نقل، تدارکات و تغذیه و ....وجود نداشته است، بنابراین در این مرحله برخلاف رویه گذشته، دریافت مبلغ مذکور به‌صورت علی‌الحساب بوده و هزینه قطعی سفر در زمان ثبت نام قطعی با مشخص شدن کاروان‌ها و گروه‌های قیمتی، هفته نخست اردیبهشت‌ماه همزمان با زمان دریافت قسط دوم مشخص خواهد شد.
انجام حج در سال ۱۳۹۵ منوط به امضای توافقنامه متعارف بین سازمان حج و زیارت و وزارت حج عربستان و پذیرش شروط جمهوری اسلامی ایران در راستای حفظ کرامت، شأن و جایگاه حجاج ایرانی و صیانت از حقوق این عزیزان در طول موسم حج خواهد بود.»
ثبت نام حج تمتع ۹۵ طبق اظهارات رئیس‌سازمان حج و زیارت قرار بود همزمان با دهه فجر و ۲۲ بهمن‌ماه آغاز شود که قطع روابط سیاسی عربستان با ایران و غیرفعال شدن سفارتخانه‌های دو کشور، روند این ثبت نام را بیش از سه هفته به تعویق انداخت.

هتلداران به اجماع رسیدند

قیمت هتل‌ها آزاد می‌شود

جامعه هتلداران ایران از دخالت‌های سازمان میراث فرهنگی برای تعیین و افزایش نرخ هتل‌ها و مراکز اقامتی گلایه‌مند است و این سازمان را در این زمینه دارای صلاحیت نمی‌داند. به همین منظور و در ادامه ابلاغ آزادسازی نرخ هتل‌ها و مراکز اقامتی و افزایش نرخ از سوی دولت و سازمان میراث فرهنگی، اعضای این جامعه و روسای اتحادیه‌های هتلداری استان‌ها در محل اتحادیه هتلداران تهران گرد هم آمدند تا بار دیگر بر حقوق خود در نرخ‌گذاری براساس توجه به عرضه و تقاضا تأکید کنند. در این نشست روسا و نمایندگانی از اتحادیه هتل‌های استان‌های سراسر کشور به بیان مشکلاتشان در این زمینه پرداختند و اغلب بر این باور بودند که تعیین نرخ هتل باید بر اساس عرضه و تقاضا باشد و نه بر اساس حکم و دستور؛ چراکه در هیچ کجای دنیا اینگونه نیست و تعیین نرخ هتل‌ها به‌عنوان یک کالای لوکس نه برعهده دولت که برعهده بخش خصوصی است و براساس عرضه و تقاضا متغیر خواهد بود.
عقبگرد در معافیت‌ها
رئیس جامعه هتلداران ایران در این مراسم با اشاره به بخشی از فعالیت‌های این جامعه در زمینه معافیت مالیاتی هتل‌ها تأکید کرد: «معافیت ۵۰درصدی از مالیات برای هتل‌ها چیزی بود که در سال‌های گذشته به‌صورت یک حق دائم از آن برخوردار بودیم؛ درحالی‌که در هم اکنون با تلاش فراوان توانسته‌ایم این معافیت را فقط برای هتل‌های تازه‌تأسیس در شهرهای بزرگ و برای یک دوره ۶ ساله داشته باشیم. معافیت ۱۰۰ درصد از مالیات هم به هتل‌های تازه تأسیس در شهرهای کوچک تعلق می‌گیرد. اینها نه تنها قدم به جلو نیست بلکه عقبگرد هم است؛ بنابراین خبر معافیت ۱۰۰درصدی برای جامعه هتلداران هرگز خبر خوشی نبوده است.»
جمشید حمزه‌زاده درباره تعیین نرخ هتل‌ها نیز گفت: «ازجمله آسیب‌هایی که به شدت درگیر آن هستیم آیین‌نامه ایجاد، اصلاح، تکمیل، درجه‌بندی و نرخ‌گذاری تأسیسات گردشگری است که به‌عنوان مبنای فعالیت ما و کارشناسی سازمان میراث فرهنگی تعریف شده، اما با تغییرات ۲۵ درصدی که در این آیین‌نامه ایجاد شد و با توجه به تفکرات حاکم بر بدنه معاونت گردشگری، نه تنها حمایتی از بخش خصوصی (که از اهداف کشور است) نشد بلکه باعث محدودتر کردن ما نیز می‌شود.»
وی تأکید کرد که نرخ‌گذاری آزاد به این معنا نیست که هرکس هرچه خواست نرخ‌گذاری کند؛ بلکه حتما براساس نظمی خواهد بود که این امر علاوه‌بر حفظ حقوق گردشگر، ارتقای کیفیت خدمات هتل‌ها و مراکز اقامتی و همچنین تشویق هتلداران و سرمایه‌گذاران به ساخت هتل‌های جدید منجر خواهد شد. به گفته رئیس جامعه هتلداران، بحث بر سر ۳ درصد افزایش نرخ هتل‌ها نیست و شاهد این امر تخفیف‌های ۳۰ تا ۴۰ درصدی است که بسیاری از هتلداران دارند؛ بلکه اختلاف به نوع تفکر و نگاه دولتی حاکم بر معاونت گردشگری درباره هتلداران بازمی‌گردد.
حمزه‌زاده خاطرنشان کرد: «با اینکه ورود مسافران خارجی و سفر در داخل کشور افزایش یافته، اما نسبت به سال گذشته با کاهش ۱۵درصدی اشغال هتل‌های کشورمان مواجه بوده‌ایم که به سیاست‌های نادرست در این زمینه مربوط می‌شود.»
اما درددل‌های هتلداران ایران و اعضای جامعه هتلداران به همین تعیین نرخ محدود نمی‌شود. برخی از اعضای جامعه از استان‌های گیلان، همدان، مازندران، فارس، خوزستان و... به اتفاق، مسائل و مشکلات این صنف را مربوط به نحوه عملکرد سازمان میراث فرهنگی، نبود کار کارشناسی، مطلع نبودن مسئولان این حوزه می‌دانند و این تنها بخشی از مشکلاتشان است. بخشی دیگر مربوط به مسائلی است که با سازمان‌ها یا ارگان‌های مرتبط از جمله مالیات، بیمه، گمرک، شهرداری، اماکن و... مرتبط است. آنها چنان از این روند گلایه‌مندند که می‌گویند صنعت هتلداری که در همه جای دنیا بازوی قدرتمند گردشگری است، در کشور ما ذره‌ای توجیه اقتصادی ندارد و با ایجاد و صدور مجوز خانه‌کاشانه‌ها یا اقامت در مدارس، در عمل کار هتلداران رو به نابودی است؛ امری که اگر جدی گرفته نشود، عواقب جبران‌ناپذیری برای گردشگری خواهد داشت.

شناسه

باریکترین برج جهان

شرکت بریتیش «ایرویز ۳۶۰i» در «برایتون» انگلیس موفق به ساخت باریکترین برج جهان شده است.
به گزارش صاحب نیوز، این برج همچنین به‌عنوان بلندترین برج دیده بانی در جهان هم محسوب می شود که می تواند شعاع ۴۲ کیلومتر را پوشش دهد. ارتفاع این برج ۱۶۰ متر و قطر آن ۳/۹ متر است.

صنایع دستی

مدیرکل صادرات معاونت صنایع دستی سازمان خبر داد؛

اجرای طرح یکسان سازی بازارچه‌های موقت نوروزی در سال ۹۵

شرایط و ضوابط جدید برگزاری هرچه منسجم‌تر و منظم‌تر بازارچه‌های نوروزی در سال ۹۵ در قالب طرح یکسان سازی بازارچه‌های صنایع دستی در تمامی استان‌ها در نشست تخصصی هماهنگی برگزاری بازارچه‌های موقت نوروزی به منظور اجرای کامل در نوروز ۹۵ به مسئولان مرتبط استانی اعلام شد.
به گزارش مرکز روابط عمومی و اطلاع رسانی سازمان؛ پویا محمودیان مدیرکل صادرات و بازرگانی معاونت صنایع دستی سازمان در نشست تخصصی هماهنگی برگزاری بازارچه‌های نوروزی سال ۹۵ گفت:همانطور که می‌دانیم بازارچه‌های نوروزی از سال ۸۷ در کشور تشکیل شدند می‌توان گفت که بازارچه‌های نوروزی نیز بزرگترین رخداد خرده فروشی و فروش صنایع دستی در کشور است.
وی افزود: در بازارچه‌های نوروزی سلایق بازار را می‌سنجیم در این فرصت می‌توان فروشنده و تولید کننده را بدون واسطه در ارتباط با هم قرار داد، این رخداد از بعد اقتصادی، اجتماعی و فرهنگی نیز قابل تأمل است.
محمودیان با اشاره بر کمیت و کیفیت بازارچه‌های نوروزی در سال۹۴ گفت: در سال گذشته در مجموع ۵هزار و ۶۳۳ غرفه در قالب ۵۳۰ بازارچه، رقم فروش بازارچه‌های نوروزی بر اساس آمار ۲۴۱ میلیارد تومان بود که این رقم فروش برای ما بسیار حائز اهمیت است. این امر باعث شد تا امسال باقدرت و تلاش بیشتری در این زمینه اقدام کنیم.
وی با اشاره بر بالاترین‌های سال گذشته تصریح کرد: در سال گذشته بالاترین میزان فروش صنایع دستی در بازارچه‌های نوروزی مربوط به استان کرمان بود، بیشترین تعداد محل برگزاری مربوط به گیلان بود، بیشترین تعداد غرفه عرضه محصولات با ۵۸۷ غرفه عرضه محصولات مربوط به کرمانشاه بود.
مدیرکل دفتر صادرات صنایع دستی ادامه داد: در زمینه استان‌های برتر در کسب بالاترین درصد تغییرات عملکرد بازارچه‌های نوروزی در میزان فروش استان لرستان با هزارو ۷۷۴درصد رشد و استان همدان نیز در همین حوزه جزو استانهای برتر قرا گرفتند.بطور کلی میزان فروش محصولات صنایع دستی در بازارچه‌های نوروزی سال ۹۴ نسبت به سال گذشته ۲۶درصد افزایش داشته است.
وی در زمینه میزان و کیفیت افزایش فروش صنایع دستی گفت: تعداد محل‌های برگزاری ۱۵درصد، تعداد غرفه‌های عرضه محصولات ۱۲ درصد و در پایان نیز تعداد بازدیدکنندگان ۶۲ درصد افزایش داشت.

خبر

توسعه خردمندانه نیازمند مدیریت یکپارچه و بهره‌گیری از الگوهای گذشتگان است

معاون میراث فرهنگی کشور در همایش ملی مدیریت خردمندانه فضای سرزمین تأکید کرد: در شرایط فعلی توسعه پایدار و خردمندانه نیاز به مدیریت یکپارچه و استفاده از تجربیات و الگوهای گذشتگان دارد.
محمد حسن طالبیان معاون میراث فرهنگی کشور و عضو شورای عالی معماری و شهرسازی در این همایش به مهمترین آثار تاریخی ایران از جمله چغازنبیل، تخت جمشید، پاسارگاد اشاره کرد و گفت: مردم ایران در دوره‌های گذشته برای استقرار و الگوی شهرسازی از مدیریت و الگوی شهرسازی دقیق بهره می‌گرفتند.
وی گفت: اگر به اثر جهانی چغازنبیل که ۳ هزارو ۴۰۰ سال پیش در پهنه زاگرس ساخته شده نگاهی بیندازید مشاهده خواهید کرد که مردم خوزستان هیچگاه زندگی و آثار خود را در نقاط ناپایدار بنا نمی‌کردند.
معاون میراث فرهنگی کشور تأکید کرد: مردم در گذشته‌های دور نه تنها زمین شناسی که به وضعیت آب در منطقه نیز آگاهی داشتند و شناخت دقیق از طبیعت و محیط اطراف در همه نقاط و در تمام دوره‌های تاریخی دیده می‌شود.
آنطور که طالبیان افزود: درحال حاضر با توجه به بحران آب، خشکسالی و تخریب منابع انسانی و طبیعی لازم است که از ارزش‌ها و تجربیات گذشتگان برای الگوبرداری در نظام شهری استفاده کرد چراکه در گذشته از مدیریت یکپارچه‌ای برای ساماندهی دشت، سیستم آبرسانی، تقسیمات کشاورزی و ساخت شهرها استفاده می‌شد که امروزه کمتر از آن بهره می‌گیریم.
او همچنین به منظر فرهنگی بم، منظر فرهنگی میمند، ماسوله و هورامان اشاره کرد و گفت: ایرانیان در طول تاریخ حتی اگر در بدترین شرایط اقلیمی مثل کویر لوت هم زندگی می‌کردند برای تهدیدات راهکارهایی داشتند. گسل بم فرصتی است که مردم در آن دوره با ابداع و حفر قنات به آن منطقه آبادانی ببخشند.
طالبیان همچنین به منظر فرهنگی ماسوله اشاره کرد و گفت: مردم گذشته در ماسوله مدیریت هوشمندانه ای به کار برده اند به طوری که مردم این روستا بدون از بین بردن محیط در دامنه کوه استقرار پیدا کرده اند.هر چند که به گفته معاون میراث فرهنگی کشور، بسیاری از روستاها و بافت‌های ارزشمند کشور به دلیل اجرای طرح‌های نادرست و دخالت‌های نادرست انسانی در معرض تهدید قرار گرفته‌اند اما هنوز هم می‌توان با استفاده از تجربیات نیاکان خود از ارزش‌ها و روش‌هایی که در زندگی خود به کار می‌بردند استفاده و الگوبرداری کرد.
معاون میراث فرهنگی کشور تأکید کرد: در گذشته احداث بسیاری از باغ‌ها و بناها عام المنفعه بوده نه سوداگرانه بنابراین برای گذر از بحرانی که هم اکنون کشور را از طریق خشکسالی و آلودگی و غیره... فراگرفته لازم است بینش مردم و مسئولان نسبت به تاریخ و میراث فرهنگی تغییر کند.

جهان

برای جبران ورشکستگی گردشگری

رئیس‌جمهوری ترکیه شخصا از مردم کشورش درخواست کرد برای کاهش ضررهای ناشی از حضور نیافتن گردشگران روس، تعطیلات را در ترکیه بگذرانند. به گزارش ایسنا رجب طیب اردوغان ظاهرا تنها راه خروج از بحران کاهش درآمدهای توریستی کشورش را درخواست از مردم ترکیه برای سپری کردن تعطیلات در کشور خودشان دیده و همچنین از مردم کشورش خواسته از محصولات داخلی به جای محصولات خارجی استفاده کنند. داوود اوغلو نیز از طرح حمایتی ۸۷ میلیون دلاری دولت از صنعت گردشگری خبر داده است. به گزارش المانیتور، آمار و ارقام جدید منتشر شده ازسوی اداره آمار ترکیه حاکی از آن است که درآمدهای گردشگری این کشور در سال ۲۰۱۵ میلادی با ۸/۳ درصد کاهش مواجه شده و از ۴/۳۴ میلیارد دلار به ۵/ ۳۱ میلیارد دلار نزول پیدا کرده است.
برخی از نمایندگان بخش گردشگری در ترکیه از پیشنهاد ممنوعیت کامل سفرهای خارجی و همچنین مجازات شهروندان ترکیه‌ای در صورت انجام این کار حمایت کرده‌اند، اما اغلب رسانه‌ها اقدام افراط‌گرایانه «اردوغان» برای ممنوعیت سفرهای خارجی را در تضاد با درک و منطق معرفی کردند. نائب رئیس اتحادیه سرمایه‌گذاران گردشگری ترکیه نیز خواستار اقداماتی در جهت غیر جذاب کردن مقاصد خارجی برای ترکیه‌ای‌ها شده و عنوان کرده باید محدودیت‌ها و مالیات‌های اضافی برای خروج از کشور وضع شود تا مردم به گذراندن تعطیلات در کشور خودشان تشویق شوند. یکی از وزرای پیشین اقتصاد این کشور نیز در واکنش به این اقدامات گفته: «اگرچه این تصمیمات غیرمنطقی به نظر می‌رسند، اما می‌توان مالیات‌های جدیدی برای افرادی که از کشور خارج می‌شوند تعیین کرد و این درخواست رئیس‌جمهور انگیزه‌ای برای دیگران برای اقدامات مشابه خواهد بود. دولت می‌داند چه کسانی مرتبا به خارج از کشور سفر می‌کنند و اگر این افراد توانایی هزینه‌های سفر خارجی را دارند، می‌توانند مالیات اضافه را هم پرداخت کنند. چهار میلیون ترکیه‌ای هدف این طرح هستند.» همه اینها درحالی است که تعداد شهروندان ترکیه که کشورهای خارجی را برای سفر انتخاب می‌کنند رو به افزایش است و از ۷ میلیون و ۹۸۲ هزار نفر در سال ۲۰۱۴ به ۸ میلیون و ۷۵۰ هزار نفر در سال ۲۰۱۵ رسیده و هزینه‌ای که گردشگران آنها در خارج از کشورشان صرف می‌کنند، نیز از ۵/ ۵ میلیارد دلار به ۷/ ۵ میلیارد دلار افزایش یافته است.

چمدان

تفت؛ خنکا در دل گرما

بخشی از مردم ایران، پیرو کمپینی که آنها را به دیدن ایران در نوروز پیش‌رو به جای ترکیه و دبی دعوت می‌کند، تصمیم دارند به سفرهای داخلی بپردازند؛ اما مسأله این است که بسیاری از جاذبه‌های ایران برای آنها ناشناخته است؛ از این‌رو تصمیم داریم تا نوروز ۶۰ جاذبه عمدتا ناشناخته کشور را معرفی کند. این مقصد، تفت یزد است.
اغلب توصیه کارشناسان و فعالان گردشگری این است که هموطنان برای سفرهای نوروزی خود به شهرها و مقاصدی بروند که کمتر شناخته شده هستند. با این حال بسیاری از گردشگران ممکن است مقاصد پربازدید را هنوز ندیده باشند و تمایل داشته باشند در فرصت تعطیلات عید به این مقاصد بروند.یزد یکی از این مقاصد پربازدید است و ممکن است به‌دلیل ازدحام گردشگر، به لحاظ اقامتی و پذیرایی گردشگران نوروزی را با مشکل روبه‌رو کند. از این رو پیشنهاد می‌کنیم در سفر به یزد که بی‌شک جاذبه‌های فراوانی دارد، به شهرهای حاشیه آن نیز بروید و حتی اقامت خود را در شهرهای اطراف آن برگزینید.
تفت یکی از این شهرها است که در فاصله ۱۰کیلومتری یزد قرار گرفته و به‌دلیل قرار گرفتن در دامنه‌های شیر کوه آب و هوای خنک‌تری نسبت به دیگر شهرهای استان دارد. آسیاب آبی گرمسیر، باغ صدری، مسجد شاه‌ولی، کوه عقاب، تفرجگاه دره‌گاهان و... ازجمله جاذبه‌های طبیعی و تاریخی این شهر هستند. اما در روستاها و شهرهای اطراف تفت نیز می‌توان گشت‌های یک روزه خوبی را تجربه کرد. مثلا اگر به روستای‌توران‌پشت از توابع شهرستان تفت بروید، می‌توانید گنبد شیخ‌جنید را ببینید که دارای برجی هشت ضلعی و سنگی است که از سنگ‌های ساده نماسازی شده و از لحاظ شیوه و سبک معماری عهد سلجوقی نمونه‌ای قابل ملاحظه به شمار می‌رود. همچنین قلعه توران پشت نیز در این روستا قرار دارد که در دامنه کوه رو به سوی دشت قرار گرفته و کیفیتی اساطیری را به ذهن متبادر می‌کند. به همه اینها می‌توانید بافت تاریخی و خانه‌های زیبا با معماری خاص ایرانی را نیز اضافه کنید و در این بافت با رعایت حقوق جامعه میزبان قدم بزنید.

پیام تاریخ، تمدن و فرهنگ مادستان
The Message Of Madestan's History & Civilization & Culture
روزنامه همدان پیام
۶
شنبه ● ۸ اسفندماه ۱۳۹۴ ● شماره ۲۵۸۴
فرهنگ و هنر
farhang@hamedanpayam.com

خبری که رنگ واقعیت به خود می‌گیرد

جدایی چاووشی از شهرزاد

آخرین قطعه محسن چاوشی برای سریال «شهرزاد» به‌زودی منتشر خواهد شد.

به گزارش خبرآنلاین محسن چاوشی اعلام کرد «خداحافظی تلخ» آخرین همکاری او با پروژه «شهرزاد» است و به زودی منتشر خواهد شد. همراه با توزیع سریال «شهرزاد» چندین ترانه با صدای این خواننده پاپ منتشر شده که با استقبال بسیار زیاد مخاطبان همراه بوده است.

معروف‌ترین قطعه "کجایی" نام داشت که با استقبال زیاد مخاطبان روبه‌رو شد.

«شهرزاد» به کارگردانی حسن فتحی و بازی شهاب حسینی، ترانه علیدوستی، مصطفی زمانی، پریناز ایزدیار و علی نصیریان سریالی است که هر هفته در شبکه نمایش خانگی توزیع می‌شود. این سریال یکی از موفق‌ترین و در عین حال پرحاشیه‌ترین سریال‌های شبکه نمایش خانگی در سال‌های اخیر است. داستان این سریال درباره عشق نافرجامی در دهه ۳۰ شمسی است که بنابر مقتضیات زمانه و سیاست، نافرجام مانده و به راه‌های دیگر کشیده می‌شود. حسن فتحی که افزون بر کارگردانی سریال «شهرزاد»، نویسندگی آن را نیز انجام داده، پیش از این مجموعه‌های پهلوانان نمی‌میرند، میوه ممنوعه و مدار صفر درجه را ساخته است.

تا کنون نوزده قسمت از این عاشقانه تاریخی پخش شده و بیستمین قسمت آن نیز دهم اسفند ماه توزیع خواهد شد. هنوز دلیل خاصی برای خداحافظی چاوشی از شهرزاد مطرح نشده اما آنطور که از شواهد برمی‌اید علت به اختلاف میان کارگردان و تهیه کننده این سریال است که در هفته‌های گذشته خبرساز شد.

رئیس انجمن سینمای جوان تویسرکان از مشکلات فیلمسازی در همدان می‌گوید

هنوز سینما شناخته شده نیست

» سمانه رضایی

استان همدان از دیرباز در زمینه‌های مختلفی فرهنگی و هنری هنرمندان بسیاری را به کشور معرفی کرده است. در حوزه فیلمسازی و بازیگری حضور کارگردانان و بازیگران مطرحی چون مسعود جعفری‌جوزانی، سیروس حسن‌پور، آزیتا حاجیان، پرویز پرستویی، حسین یاری، سحر جعفری جوزانی و بسیاری هنرمندان دیگر گواه این مدعاست.

در سال‌های اخیر اما با داشتن این هنرمندان و پتانسیل خوب استان به نظر می‌رسد آنگونه که باید نتوانسته بویژه در حوزه فیلم سازی حرفی برای گفتن داشته باشد و شاید تنها اقدام در این زمینه به فعالیت انجمن سینمای جوان و حضور در المپیاد فیلم سازی خلاصه شده است. انجمن سینمای جوان با هدف تشویق نوجوانان و جوانان ایرانی به هنر فیلم سازی و عکاسی در سراسر کشور تشکیل شده و اقدام به جذب علاقه‌مندان عکاسی، تصویربرداری، تدوین و برگزاری آزمون سراسری و دوره‌های یکساله فیلمسازی کرده است. با این هدف در استان نیز از همان ابتدا انجمن در شهرهای همدان، ملایر، نهاوند و تویسرکان نمایندگی داشته و فعالیت می‌کند. اما موضوع قابل تأمل، مدیریت افراد ثابت بیش از دو دهه در این انجمن‌هاست. درحالی‌که ثبات یک فرد در یک پست به دلیل تزریق نشدن فکر ایده و طرح تازه باعث رکود، یک نواختی و تغییر ندادن در آن مجموعه می‌شود، در این زمینه تنها سینمای جوانان تویسرکان است که امسال پس از دو دهه مدیریت آن تغییر کرده و در بقیه شهرها همچنان با یک مدیر اداره می‌شود.

موضوع بعد استفاده نکردن از هنرمندان استانی مطرح در کشور است، هنرمندانی که حالا خود شاگردان بسیاری را در کشور آموزش داده‌اند و هرکدام یکی از بزرگان هنر هستند اما تاکنون در استان از آنها استفاده نشده است. نبود بودجه نیز که مسأله همیشگی فعالیت‌های فرهنگی است و تخصیص نیافتن اعتبار دست علاقه‌مندان و انجمن را بسته است و مانع فعالیت آنها می‌شود.

در خصوص وضعیت حال حاضر استان در زمینه فیلم سازی گفت‌وگویی با کارگردان نویسنده استان امید وفایی انجام داده‌ایم:

در حال حاضر شرایط فیلمسازی در استان چطور است؟

متاسفانه در استان دچار عدم ثبات و شناخت و اگاهی کافی نسبت به سینما هستیم، منظور مطالعه علمی سینما نیست، چرا که افراد زیادی را داریم که سطح سواد سینمایی خوبی دارند و استان از این نظرچیزی کم ندارد، اما مسأله اساسی این است که در پروسه اجرا و ساخت یک فیلم هنوز افراد ما اشخاص توانمندی نیستند و این یک واقعیت است.

یعنی از سواد سینمایی که دارند استفاده نمی‌کنند؟

نه منظور این نیست. ببینید نبود ارتباط بین سواد سینمایی و ساخت، یکی از معضلات سینمای ایران است و هنوز نتوانستیم بین این دو تعادل برقرار کنیم، سواد سینمایی و دانشی که دانشجویان ما کسب می‌کنند در جاهایی در حیطه اجرا چیزی نیست که باید باشد و این پل ایجاد نشده است. وقتی می‌خواهد تئوری صحبت کند آنقدر ایده‌آلیست می‌شود که حتی در عمل مشکل دارد از طرفی وقتی می‌خواهد وارد کار عملی شود آنقدر پیش می‌رود که دانش سینمایی وجود ندارد و این معضل برای سینمای ایران است نه تنها در استان.

در استان شرایط چطور است؟

ببنید فیلم‌ساز کوتاه خوب داریم اما فیلم ساز بلند متاسفانه فعلا نداریم. سینماگری که تاثیرگذار و مؤلف و دارای سبک باشد نداریم. در استان فیلمسازانی چون مجید برزگر که نسبتا به عنوان سینماگر مؤلف موفق است، امیرشهاب رضویان به عنوان یک کارگردان خوب، یا بزرگانی چون جعفری جوزانی، درویش یا سیروس حسن پور پتانسیل‌هایی است که فیلمسازان بزرگی هستند اما در یک راستا نیستند و فاصله زیاد است و در یک سطح نیستند.

چه کار باید کرد تا رشدی در فضای فیلمسازی استان داد؟

به نظرم باید مقداری روی فضاهای فرهنگی ارشاد و سینمای جوانان پتانسیل بیشتری گذاشته شود که این‌ها بتوانند از حالت بالفعل خارج شوند. مورد بعد استفاده از نیروی کارآمد در سرپرستی سینمای جوانان است تا کارایی داشته باشند و بتوانند بچه‌ها را جذب و هدایت کنند. همچنین حمایت از حوزه تبلیغات اسلامی است مواردی است که باعث می‌شود رشدی را به فضای فیلم و سینمای استان بدهند با نمایش فیلم نقد و بررسی ساخت و حمایت درست.

درحال حاضر چقدر سینمای جوانان ما در این حوزه خوب کار می‌کند؟

سینمای جوانان در حوزه فیلم پیشینه و تجربه طولانی دارد، خیلی زحمت کشیده می‌شود و منکر زحمات نیستیم، اما واقعیت این است که در سه شهرستان، نزدیک بیش از چهار سال است فیلم درخور توجهی که بتواند تاثیرگذار باشد ساخته نشده و این یک ضعف است. اگر هم ساخته شده ابتدایی و ساده است، ملایر، نهاوند و تویسرکان که موردی نبوده و تا حدودی همدان در این زمینه فعالیت کرده است.

سینمای جوان پتانسیل خوبی در این زمینه دارد اما متاسفانه به خاطر چند سال گذشته ضربه‌های جبران ناپذیری متحمل شده است، یعنی سینمای جوان از حیطه کار و عمل و محیط آکادمیک به محیط دانشگاهی تبدیل شده بود و مدیریت جدید سعی در عوض کردن این ساختار و رساندن انجمن سینمای جوانان به همان دهه پربار سال‌های ۶۰ و ۷۰دارد.

چقدر پیشرفت شده؟

فعلا دو سال است که تغییر انجام شده و نسبت به سال‌های گذشته و تا اینجا به نظرم خوب کار کرده و خوب حمایت کرده است. البته نتیجه نهایی را باید در سال‌های آینده ببینیم. حمایت از فیلم کوتاه، ساختار آموزشی مبتی بر اجرا و عمل ،برگزاری جشنواره‌ها چه از نظر کیفی و محتوایی نشان از وضعیت رو به صعود دارد.

المپیادفیلمسازی نوجوانان چه میزان تاثیرگذار بوده است؟

برنامه المپیاد نوجوانان فیلم سازی بستر خیلی عالی برای نوجوانان ایجاد کرده تا از سنین پایین‌تر کار کنند. سینمای جوانان در کشور موفق بوده چون جشنواره بین المللی تهران گواه این قضیه است. فیلم‌هایی که انتخاب شدند فیلم‌های مستقل زیادی بودند و خوش ساخت و مخاطب پسند بودند. هم مخاطب را داشتند هم سینما را و این برای سینما خیلی خوب است.

چیزی که تداخل دارد در استان است که تلاش می‌کنیم از وضعیت خارج شویم، چون طی سال‌های گذشته نیروها بالفعل زیادی سوخت شدند و رفتند. به دلیل نبود مدیریت دلزده شدند و رو به ساخت فیلم‌های زیرزمینی آوردند و یا حیطه هنر فیلمسازی را کنار گذاشتند. درحالی که هدف سینمای جوان استان جذب نیروها، کار کردن با آنها و به نتیجه رسیدن است.

چقدر نیروها به دلیل نبود فضا از دست رفتند؟

متاسفانه خیلی‌ها رفتند. در تویسرکان و ملایر و به جرات می‌توان گفت بالای ۹۰ درصد.

دلایل حضور نیافتن آنها چیست؟

البته دلیل عمده آن فقط مدیریت نیست. چند دلیل دیگر نیز همراه است. از جمله اینکه هنر آدمی می‌خواهد که بنیه داشته باشد. گاها هنر امری است ذاتی که با اکتساب بدست نمی‌آید. نکته دیگر اینکه هنر سینما هنر سخت و هزینه برداری است و طبیعتا کسانی که نتوانند در شرایط مالی و اقتصادی مناسبی قرار گیرند طبیعتا حذف خواهندشد.

اما مهمترین عامل همانگونه که گفتم و اصلی‌ترین آن اقتصاد است و سپس نبود نیروهای کارآمد و رسیدگی نکردن مسئولان که باعث می‌شود برخی فیلمسازان بروند. این جدای از کسانی است که بصورت کاذب و غیرحرفه‌ای وارد سینما می‌شوند،آنها زودتر از بقیه می‌روند.

شرایط اقتصادی در دو سال اخیر تغییری کرده است؟

مدیریت کلان انجمن در مرکز به این نتیجه رسیده که بر روی فیلم‌ها هزینه و سرمایه‌گذاری کند و این نکته خوبی است که خیلی از فیلمسازان امیدوار باشند. هرچند مبالغ مالی خیلی قابل توجه نیست، چون اساس انجمن را بر مبنای حمایت گذاشته از دادن ابزار تا کمک کردن مالی فراموش نکنیم عرصه سینمای جوانان عرصه دوستی و عاشقانه کار کردن است .

هزینه‌ها به استان هم رسیده است؟

بله رسیده است. در هشت سال گذشته که فیلمی نداشتیم. اما شورای تولید جدید در چند سال اخیر در همدان، ملایر، تویسرکان بسیار فعال شده که با یک نگاه آماری فیلم‌های تولید شده استان در حیطه سینمای جوانان از استان‌های همتراز بیشتر بوده است و این به دلیل حمایت ستاد مرکز و مدیریت خوب استان می‌باشد.

طرح روز

مردم و انتخابات

طرح: محمود نظری

خبر

واکنش تند ابراهیم حاتمی‌کیا به جایزه نگرفتن در جشنواره فیلم فجر

جشنواره امسال برگ سیاهی برای دوستان بود!

ظاهرا این اتفاق که پس از سال‌ها یک فیلم از ابراهیم حاتمی کیا در جشنواره فیلم فجر جایزه نگرفته است، برای این کارگردان زیاد خوشایند نبوده که او را مجبور کرده به صورت مداوم علیه مسئولان سینمایی کشور موضع گیری کند!

در جدیدترین واکنش ابراهیم حاتمی‌کیا نادیده گرفتن فیلمی مثل «بادیگارد» در سی و چهارمین جشنواره فیلم فجر را برای حذف و تنبیه یک جریان فکری دانست و رساندن این پیام که شبیه حاتمی‌کیا فیلم نسازید. البته حاتمی کیا نگفته وقتی ده‌ها جایزه می‌گرفت چرا از حذف جریان فکری خود حرف نمی‌زد!

ابراهیم حاتمی کیا در پاسخ به سؤالی درباره حاشیه‌هایی که پس از صحبت‌هایش در جشنواره فیلم فجر ایجاد شده است، تصریح کرد: من می‌شنوم که آقای حجت ا... ایوبی رئیس سازمان سینمایی در جایی بیان می‌کند که هر کس به جشنواره فجر علاقه ندارد به این جشنواره نیاید. من با شنیدن این حرف احساس کردم که او، خود را صاحبخانه می‌داند در حالی که من فکر می‌کنم که آقای ایوبی یک مستاجر چند ساله است. حاتمی کیا با بیان اینکه خود را در حوزه سینما صاحبخانه می‌داند، اظهار کرد: جشنواره فجر به افرادی چون ما تعلق دارد و من خود را در میان این خانواده یکی از صاحبخانه‌ها می دانم. من کاری با سیمرغ ندارم چرا که برای من سیمرغ مسأله نیست. صحبت بر سر سیاستگذاری جشنواره فیلم فجر است؛ سیاستگذاری که اکنون گرفتار شده است. من از ایوبی سؤال می‌کنم که اگر او را به عنوان رئیس جشنواره بگذارند که آقای محمد حیدری را به عنوان دبیر انتخاب کرده است؛ آیا قبول می‌کرد که افرادی همچون جواد شمقدری، جواد شورجه ... داور باشند؟ مگر این افراد فیلمساز نیستند. ممکن است آقای ایوبی بگوید که سلیقه‌اش با این افراد نمی‌خواند پس او بر اساس نوعی سلیقه عده‌ای را انتخاب می‌کند که آنگاه آن اتفاقات رخ داده قابل پیش‌بینی بود.

وی در بخش دیگری از سخنان خود در پاسخ به سؤال دیگری درباره اینکه نبودن نام فیلمش در بخش نامزدهای بهترین فیلم به خاطر سخنانی بوده است که پس از نشست خبری فیلم «بادیگارد» بیان کرده است، گفت: نامزد نشدن فیلم من هیچ ارتباطی با آن سخنان نداشت و در واقع پیش از اینکه من آن سخنان را بیان کنم دفتر بسته شده بود البته سلیقه داوران همین بود و باید دید که آن کسی که این داوران کارگردانی کرده است چه کسی است؟ من معتقدم آقای حیدری کارگردان نیست بلکه همه اینها به آقای ایوبی باز می‌گردد.

کارگردان فیلم «بادیگارد» با اشاره به اقدام جشنواره امسال عنوان کرد: آنچه که امسال در جشنواره انجام دادند نوعی سرکوب کردن است. من می‌ترسم که از ضربه زدن به من، دیگران که قرار است این مسیر را طی کنند ضربه بخورند. اگر به منزل من بیایید تعداد زیادی سیمرغ دارم بنابراین گرفتن سیمرغ مسأله من نیست. تعدادی سکه هم نمی‌تواند مشکلی از من را حل کند اما آنچه که درد من است این است که فکر می‌کنم نوعی اراده پشت این جریان است که تحمل افرادی مثل ما را ندارد.

کارگردان فیلم «به رنگ ارغوان» توضیح داد: آنچه در پشت این جریان قرار دارد تنبیه کردن جریانی مثل ما است که می‌خواهند، بگویند هر کس چنین مسیری را می‌رود، بداند این راه خریداری ندارد.

چند خط خبر

■ در حالی جدیدترین پوستر فیلم «نزدیک‌تر» رونمایی شد که دست‌اندرکاران این فیلم اعلام می‌کنند که تیزر این فیلم با حذف تصاویر پگاه آهنگرانی از تلویزیون پخش می‌شود.چندی پیش هم همزمان با اکران «جامه‌دران» تصاویر پگاه آهنگرانی و باران کوثری از تیزرهای این فیلم حذف شد.

■ دو کتاب از آثار پژوهشگاه فرهنگ و اندیشه اسلامی از سوی شورای بررسی کتب و متون علوم انسانی گواهی تأیید اعتبار علمی به عنوان کتب برگزیده دانشگاهی دریافت کردند.کتاب «ما و تاریخ فلسفه اسلامی»، نوشته رضا داوری اردکانی مربوط به گروه فلسفه پژوهشکده حکمت و دین پژوهی پژوهشگاه فرهنگ و اندیشه اسلامی و کتاب «آشنایی ایرانیان با فلسفه‌های جدید غرب» نوشته کریم مجتهدی مربوط به گروه غرب شناسی پژوهشکده فرهنگ و مطالعات اجتماعی در فرایند نقد و داوری گروه‌های تخصصی فلسفه، کلام، ادیان و عرفان شورای علمی بررسی کتب و متون علوم انسانی موفق به دریافت تأییدیه علمی شده است و از این به بعد عنوان منبع رسمی کتب دانشگاهی خواهند بود.

سینما

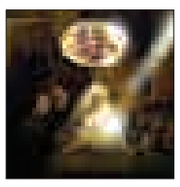

سینما

■ قدس ۱: ..... کوچه بی نام

■ قدس۲: ..... شکاف

فلسطین ۱-۲.....پدرآن دیگری - محمد رسول ا...(ص)

■ سینما کانون..... بچگیتو فراموش نکن

■ بهمن ملایر.....بچگیتو فراموش نکن

■ فرهنگ کبودراهنگ.....شاهزاده روم

■ آزادی تویسرکان - بچگیتو فراموش نکن

دکه

روز روشن

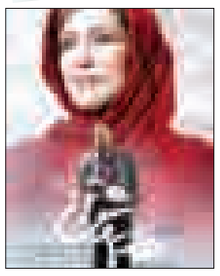

روز روشن فیلمی سینمایی به نویسندگی و کارگردانی حسین شهابی استاین فیلم نخستین ساخته سینمایی شهابی است که در جشنواره‌های فیلم فجر ایران و بسیاری از کشورها به نمایش در آمده و جوایز آستور هیأت داوران بیست وهشتمین جشنواره بین‌المللی فیلم ماردل پلاتا آرژانتین، بهترین فیلم بیست و چهارمین جشنواره فیلم شیکاگو آمریکا و بهترین کارگردانی نوزدهمین جشنواره بین‌المللی فیلم کرالا هند را بدست آورده است.

این فیلم درسی ویکمین جشنواره فیلم فجر به سال ۱۳۹۱ در دو بخش نگاه نو و سودای سیمرغ به نمایش در آمده و علاوه بر دریافت دو دیپلم افتخار برای بهترین فیلمنامه و بهترین بازیگر نقش اول زن نامزد دریافت چهار سیمرغ بلورین گردید.

این فیلم داستان روشن، معلم مهدکودک است که در شش ساعت باقیمانده به اعدام پدر یکی دانش‌آموزان خود سعی دارد عده‌ای از همکاران شغلی او را که شاهد صحنه درگیری قتل بوده‌اند، بعنوان شاهد به آخرین دادگاه او بیاورد.

در این فیلم پانته‌آ بهرام و مهران احمدی به عنوان بازیگران اصلی از بهترین بازی‌های خود را انجام می‌دهند و همین در کنار داستان رئال و جذاب آن از روز روشن فیلمی موفق و قابل اعتنا ساخته است.

پرندگان

رمان «پرندگان» نوشته دافنه دوموریه که آلفرد هیچکاک یکی از اقتباس‌های سینمایی مشهور خود را از آن داشته، با ترجمه علی مسعودی‌نیا توسط انتشارات به نگار منتشر و راهی بازار نشر شد.

رمان پرندگان همواره تحت الشعاع آثار مشهورتر دافنه دوموریه مانند «ربه کا» قرارگرفته و کمتر کسی است که بداند، هیچکاک این فیلم هیجان انگیز را از روی یک رمان اقتباس کرده است.

داستان رمان «پرندگان» درباره دهکده‌ای ساحلی است که در آغاز زمستان با حادثه عجیبی روبه‌رو می‌شود. فوجی از پرندگان مختلف به دهکده هجوم می‌آورند و واقعه‌ای تراژیک رقم می‌زنند. ماجرا درست از همان نخستین هشدارها آغاز می‌شود.

آقای نت، نیمه شب با صدای گریه بچه‌هایش متوجه حمله این پرنده‌ها می‌شود ولی روز بعد با هرکسی درباره‌اش صحبت می‌کند او را جدی نمی‌گیرد. داستان مواجهه نت و خانواده‌اش با پرندگان مهاجم را شرح می‌کند.

این رمان به تازگی با قیمت ۷۵ هزار ریال منتشر شده است. همزمان با انتشار نسخه مکتوب این کتاب، نسخه الکترونیک آن نیز با قیمت ۳۲ هزار و ۸۰۰ ریال ارائه شده است.

قضاوتم نکن

خواننده «وقف پرنده‌ها» اثر جدیدی منتشر کرد.

«منو قضاوت نکن» عنوان قطعه جدید «قاسم افشار» است که به صورت اختصاصی از موسیقی ما منتشر شده است. این قطعه با ترانه‌ای از «فریماه حسینی» و موسیقی «امیرعباس حسن‌زاده» تهیه شده است و «ناصر فرهودی» و «میلاد فرهودی» میکس و مسترینگ آن را بر عهده داشته‌اند.در «منو قضاوت نکن»، «پیام طونی» نوازندگی ویولن را بر عهده داشته و «کیان دارات» گیتار این قطعه را نواخته است.

هادی علیزاده و امیر صیادی نیز به ترتیب عکاسی و طراحی کاور این قطعه را بر عهده داشته‌اند.

خواننده آلبوم‌های «بازیگر» و «برای خاطر تو» در سال‌های اخیر با رویکردی جدید، قطعاتی با فضای مدرن به صورت اینترنتی منتشر کرده است. قاسم افشار خواننده موسیقی پاپ ایرانی است. تک‌آهنگ مشهورش «وقف پرنده‌ها» که میانه"دهه ۷۰ خورشیدی منتشر شد، او را در میان آغازگران موسیقی پاپ پس از انقلاب جای داد. حاصل ۲۳ سال فعالیت افشار در عرصه" خوانندگی ۴ آلبوم موسیقی با نام‌های «خواب گریه‌ها»، «قرمزته»، «برای خاطر تو» و «بازیگر» است. او آلبوم «سکوت خویش» را در دست انتشار دارد.

در صفحه ۷ بخوانید
تولید ۲۷۰۰ تن قارچ خوراکی در همدان
7 NEXT PAGE

پیام تاریخ، تمدن و فرهنگ مادستان
The Message Of Madestan's History & Civilization & Culture
روزنامه همدان پیام
۷
شنبه ● ۸ اسفندماه ۱۳۹۴ ● شماره ۲۵۸۴
اقتصاد
eghtesad@hamedanpayam.com

جلوگیری از ادامه تولید محصولات غیراستاندارد در ۲۹ واحد در همدان

رئیس امور حقوقی اداره‌کل استاندارد استان همدان گفت: طی سه ماه اخیر در راستای بازدیدهای کارشناسی از واحدهای تولیدی و خدماتی نسبت به جلوگیری از تولید محصولات غیراستاندارد ۲۹ واحد تولیدی و سردخانه‌ای اقدامات لازم صورت پذیرفت.

علیرضا یحیی‌خو افزود: در سه ماه اخیر طی بازدیدهای به عمل‌آمده از ادامه فعالیت ۴واحد سردخانه‌ای و ۲۵ واحد تولیدی صنایع ساختمانی، غذایی، لوازم خانگی و شیمیایی به دلیل تولید محصولات نامرغوب و غیراستاندارد جلوگیری شد. وی ادامه داد: در راستای اجباری شدن استاندارد در خصوص یک کالای مشخص، مراحل تولید و توزیع و فروش آن کالا باید با استانداردهای مطروحه تطبیق داشته باشد.

رئیس امور حقوقی اداره‌کل استاندارد استان همدان با بیان اینکه بی‌توجهی به این امر یک تخلف بوده و با متخلفان نیز برخورد لازم انجام می‌شود، خواستار توجه به این امر شد. وی به فارس گفت: این ۲۵ واحد تولیدکننده محصولات شامل چینی‌آلات بهداشتی، شن و ماسه، عایق‌های رطوبتی، یخچال‌های ویترینی، اجاق گاز، روغن موتور و کیک و کلوچه هستند.

یحیی‌خو گفت: بنا به تشخیص کارشناسان استاندارد و صورت‌جلسات تهیه‌شده، این واحدهای تولیدی تا زمان دریافت مجوز پروانه کاربرد علامت استاندارد برای محصولات تولیدی خود از ادامه فعالیت‌های تولیدی باید اجتناب کنند. وی افزود:هرگونه ارائه خدمات به جامعه مصرف‌کنندگان توسط چهار واحد سردخانه‌ای نیز تا زمان دریافت پروانه کاربرد علامت استاندارد منع قانونی دارد و فعالیت‌های آنها تحت کنترل قرار می‌گیرد. رئیس امور حقوقی اداره‌کل استاندارد استان همدان با تأکید بر استمرار نظارت‌های بازرسان در راستای افزایش ضریب اطمینان مردم افزود: در صورت مشاهده موارد تخلف اقدامات لازم قانونی صورت گرفته و مماشاتی در کار نیست.

طوماسی: مؤسسات و بانک‌هایی که سود بالای ۱۸ درصد پرداخت می‌کنند، قطعاً دچار مشکلاتی هستند

دهن کجی موسسات مالی غیرمجاز به کاهش سود بانکی

» اعظم اسلامی خواه

با توافق بانک‌ها و در نهایت تصویب شورای پول و اعتبار در هفته گذشته نرخ‌های سود بانکی در سپرده و تسهیلات کاهش پیدا کرد که با ابلاغ آن به بانک‌ها سودهای جدید از روز شنبه، اول اسفندماه لازم‌الاجرا شد.

طبق مصوبه شورای پول و اعتبار نرخ سود سپرده مدت‌دار از ۱۸ الی ۲۰ درصد و همچنین نرخ‌های سود روزشمار کمتر از ۳ ماه، حداکثر ۱۰ درصد تعیین شد.

بررسی‌های میدانی همدان‌پیام از عملکرد بانک‌ها در اجرای مصوبات جدید بازخورد جالبی را نشان می‌دهد. به طوری که کاهش نرخ سود سپرده بانکی موجب شده تا بسیاری از مؤسسات اعتباری غیر مجاز طی یک هفته گذشته اقدام به بالا بردن نرخ سود خود حتی نسبت به ۱۰ روز پیش کنند.

مؤسسات اعتباری غیرمجازی که تا ماه پیش ۲۰ درصد سود برای سپرده‌های یکساله و روزشمار پرداخت می‌کردند از یکم اسفندماه نرخ سود سپرده‌ها را به ۲۵ درصد رسانده‌اند. البته این رقم در همه مؤسسات اعتباری و بانک‌های خصوصی یکسان نیست.

به عنوان مثال بانک قرض‌الحسنه‌ای هم که تا یک هفته پیش ۲۰ درصد برای سپرده‌های بیشتر از یکساله و ۱۹/۵ درصد برای سپرده‌های روزشمار پرداخت می‌کرد، اکنون برای سپرده‌های یک تا ۳ سال قرارداد با سود ۲٪+۲۲ می‌بندند. بانک‌های خصوصی مجاز هم تا پایان هفته پیش همان ۲۰ درصد را برای سپرده‌های بلندمدت و روزشمار لحاظ می‌کردند.

این در حالیست که بانک‌های دولتی، سودها را طبق دستورالعمل جدید از یکم اسفند به اجرا درآورده‌اند و نتیجه آن شده که از روزهای پایانی بهمن که این تغییر نرخ اعلام شد، مشتریان به بانک‌ها سر می‌زدند تا اگر بانکی بیشتر از ۱۸ درصد سود می‌دهد، حسابشان را به بانک مورد نظر انتقال دهند.

تا پیش از اعمال کاهش نرخ سود سپرده‌ها، اغلب بانک‌های خصوصی به مشتریان خود اعلام کردند که حساب‌های روزشمار خود را به حساب‌های مدت‌دار تبدیل کنند تا ازهمان سود ۲۰ درصد بهره ببرند. با این توجیه که طبق بخشنامه ارسال شده، احتمالاً از یکم اسفند حساب‌های روزشمار به ۱۸ درصد تقلیل پیدا خواهد کرد. به این شکل برای جذب مشتری امتیازی درخور توجه هم به آنها می‌دادند. البته تا پایان هفته گذشته در بانک‌های خصوصی این نرخ پایین نیامده بود و نرخ سود سپرده‌های روزشمار همان ۲۰ درصد حساب می‌شد.

هم اکنون اما مؤسسات اعتباری غیرمجاز روش دیگری را در پیش گرفته‌اند. آنها راهی پیدا کرده‌اند علاوه بر اینکه مشتریان خود را حفظ می‌کنند، در فرصت به وجود آمده مشتریان بانک‌های دولتی و خصوصی را به سمت خود بکشانند و بیش از پیش به دارایی‌های خود بیفزایند.

التزام نداشتن به قانون بازار آشفته‌ای ایجاد می‌کند و اگر فقط چند بانک یا مؤسسه این قوانین را اجرا نکنند به بانک‌های تابع قانون آسیب می‌زنند

مؤسسات اعتباری غیرمجاز که تا پیش از این ۲۰ تا ۲۴ درصد سود به مشتریان خود پرداخت می‌کردند اکنون نرخ سود سپرده‌های خود را بالا برده‌اند. آنها که تا ۲ هفته گذشته فقط ۲۰ درصد برای سپرده‌های یکساله در نظر گرفته بودند اکنون ۲۵ درصد پرداخت می‌کنند و طبق گفته کارمندان یکی از همین شعب، «یک هفته است که بخشنامه مبنی بر افزایش سود سپرده از ۲۰ به ۲۵ درصد به مؤسسه ارسال شد. و فقط هم ۲ روز فرصت دارید که چنین حسابی باز کنید.»

وی می‌گفت: «اگر می‌خواهی در این مؤسسه سپرده‌گذاری کنید، ثبت‌نامت کنم که برای فردا جایت محفوظ باشد؛ چون برای این کار محدودیت تعداد و زمان داریم!»

رئیس کمیسیون امور شعب بانک‌های استان همدان در این رابطه به همدان‌پیام گفت که التزام نداشتن به قانون بازار آشفته‌ای ایجاد می‌کند و اگر فقط چند بانک یا مؤسسه این قوانین را اجرا نکنند به بانک‌های تابع قانون آسیب می‌زنند. چون مشتریان سرمایه‌شان را از این بانک‌ها بیرون می‌کشند و به هر بانکی که سود بیشتری به سپرده‌شان پرداخت کند، منتقل می‌کنند.

محمد طوماسی هشدار داد که مؤسسات مالی و بانک‌هایی که سودهای نجومی برای سپرده‌ها پرداخت می‌کنند، قطعاً بدانید با مشکلاتی مواجه هستند؛ زیرا قیمت تمام شده پول بالاست و پرداخت ۲۵ درصد و یا حتی بیشتر از ۱۸ درصد موجب ضرر بانک‌ها و صندوق‌ها می‌شوند پس آنها با مشکلاتی مواجه هستند که دست به چنین اقدامی زده‌اند. حدود ۴۰ بانک و مؤسسه اعتباری تحت کنترل بانک مرکزی است، اما در کنار آنها صدها مؤسسه اعتباری و مالی بیرون از نظارت رسمی بانک مرکزی در حال فعالیت هستند. بنابراین سؤالی پیش می‌آید که با کاهش نرخ سود سپرده‌ها چه اتفاقی می‌افتد؟ غیر از این است که مؤسسات خارجی از نظارت بانک مرکزی موقعیت ممتازتری پیدا می‌کنند و سپرده‌ها و نقدینگی از نهادهای رسمی و تحت کنترل سیاستگذار پولی به مؤسسات غیرمجاز و غیرقابل کنترل سرازیر می‌شود؟

کاهش نرخ سود از نظر کارشناسان بانکی تیغ دولبه است که از طرفی می‌تواند به خروج از رکود کمک کند. اما در برابر این ادغام مؤسساتی هستند که به فرمان بانک مرکزی نیستند و ناظران بانک مرکزی هیچگونه نظارتی بر این مؤسسات ندارند و این کاهش، تبعات بیشتری بر اقتصاد کشور دارد.

عقب‌گرد مسکن به شرایط دهه ۷۰

با صدارت مجدد آخوندی بر وزارت راه و شهرسازی، سیاست‌های دهه هفتاد وی مجددا احیا شده است. با این اوصاف طبیعی است که نتایج مشابه دهه هفتاد نیز در حوزه مسکن تکرار شود. نتایجی از جنس ۳ برابر شدن قیمت مسکن طی ۴ سال از ۱۳۷۲ تا ۱۳۷۶.

اخیرا شاخص بهای کالا و خدمات مصرفی برای دی ماه ۱۳۹۴ از سوی بانک مرکزی منتشر شد که طبق آن شاخص بهای مسکن با ۱۱/۴درصد افزایش نسبت به ماه مشابه سال گذشته ، باز هم بالاتر از نرخ تورم نقطه به نقطه قرار گرفت.

مسکن با اختصاص یک سوم از درآمد خانوار به خود، پرهزینه‌ترین نیاز مصرفی خانواده محسوب می‌شود. به همین دلیل تورم بخش مسکن نیز بیشترین سهم را در تعیین نرخ تورم کل دارد.

به گزارش تابناک، به دلیل ارتباط تنگاتنگ بخش زمین و مسکن با سایر بخش‌های اقتصاد، در صورت مواجه شدن این بخش با افزایش قیمت بیشتر از نرخ تورم کل، تلاش جهت کاهش نرخ تورم معمولا با شکست مواجه می‌شود. کما اینکه در سال‌های ۱۳۷۹ تا ۱۳۸۳ هدفگذاری دولت وقت برای دستیابی به تورم تک رقمی، به دلیل روند افزایشی قیمت مسکن با شکست مواجه شد. کمبود تولید مسکن در مقایسه با هجوم تقاضا به بازار و نیز کنترل نشدن سوداگری در بازار مسکن، دو دلیل افزایش قیمت مسکن در سطحی بالاتر از نرخ تورم در آن دوره ذکر می‌شود.

اما در دهه پیشرفت و عدالت (سال ۱۳۸۸ به بعد) با اتخاذ سیاست‌های مناسب در تأمین نیاز مصرفی خانواده‌ها به مسکن، پس از ۱۴ سال، افزایش قیمت مسکن در سطحی پایین‌تر از تورم کل باقی ماند. در واقع سیاست‌های صحیح بخش مسکن موجب شد تا علاوه بر تأمین مسکن اقشار متوسط و ضعیف جامعه، رونق به بخش ساختمان و صنایع و خدمات گوناگون مرتبط با آن بازگردد. این در حالیست که پیش از آن و از سال ۷۵ تا ۸۸ ، تورم مسکن همواره بالاتر از تورم کل بوده و خود یکی از عوامل اصلی افزایش قیمت‌ها در کل اقتصاد کشور به شمار می‌رفت.

خبر

پرداخت تسهیلات ویژه به طرح‌های مستقر در روستاهای همدان

مدیر تعاون روستایی استان همدان گفت: تعاونی‌ها از طریق طرح‌های مستقر در روستا تسهیلات با کارمزد ۳ درصد دریافت می‌کنند.

رضا عباسی در گفت وگو با مهر افزود: تشکل‌های بخش کشاورزی با ارائه طرح‌های مستقر در روستا می‌توانند تسهیلات با کارمزد ۳ درصد دریافت کنند. وی گفت: شرکت‌های تعاونی روستایی که حداقل ۲۵ خانواده در آن عضو باشند تا سقف ۴۵۰ میلیون تومان وام با کارمزد ۳ درصد دریافت می‌کنند.

عباسی بابیان اینکه هم اکنون شرکت تعاونی روستایی و ذرت کاران اسدآباد نسبت به ارائه طرح اقدام کرده‌اند که در حال پیگیری برای اخذ اعتبار هستند، افزود: این طرح به صورت مداوم ادامه خواهد داشت. وی همچنین عنوان کرد: شرکت‌های تعاونی می‌توانند با توجه به مزیت‌هایی کشاورزی در منطقه خود نسبت به ارائه طرح اقدام کرده و ضمن اشتغالزایی برای روستاییان از منافع اقتصادی این طرح بهره گیرند. مدیر تعاون روستایی استان همدان همچنین بااشاره به اینکه این وام‌ها به مدت ۲ سال فرصت تنفس داشته و وثیقه آنها از محل طرح تأمین خواهد شد، تأکید کرد: تعاونی‌ها می توانند نسبت به اخذ این تسهیلات اقدام کنند.

تولید ۲۷۰۰ تن قارچ خوراکی در همدان

مدیر امور باغبانی همدان از تولید ۲هزارو ۷۰۰ تن قارچ خوراکی در همدان خبر داد و گفت: ۱۹۰ واحد صنعتی و خانگی تولید قارچ در همدان فعالیت می‌کنند.

حجت ا... شهبازی در گفت‌وگو با تسنیم اظهار داشت: در حال حاضر ۱۰ واحد صنعتی تولید قارچ دکمه‌ای و ۱۸۰ واحد خانگی در همدان فعال است که افزون بر دو هزار و ۷۰۰ تن قارچ دکمه‌ای تولید می‌کنند.

وی با بیان اینکه از این میزان، هزار و ۲۳۰ تن در واحدهای صنعتی و ۴۸۹ تن در واحدهای مشاغل خانگی تولید می‌شود، گفت: سال گذشته استان همدان رتبه هشتم تولید قارچ دکمه‌ای را در کشور دارا بوده و امیدواریم امسال با تولید بیشتر رتبه همدان نیز ارتقا یابد.

شهبازی با اشاره به جایگاه این محصول کشاورزی در سبد خانوار اظهار داشت: در بین محصولات باغی و زراعی، کشت و پرورش محصولات زودبازده از جمله قارچ خوراکی بنا به دلایلی نظیر شاخص اقتصادی، زیست‌محیطی، تغذیه‌ای و دارویی از اهمیت ویژه‌ای برخوردار است. وی افزود:همدان منطقه‌ای بسیار مساعد برای پرورش و تولید قارچ خوراکی در کشور است و دولت و جهاد کشاورزی از فارغ‌التحصیلان و متقاضیان ایجاد مزارع پرورش قارچ خوراکی حمایت‌هایی از طریق پرداخت تسهیلات بانکی دارد.

مدیر امور باغبانی سازمان جهاد کشاورزی استان همدان اظهار داشت: در حال حاضر سهم آورده دانش آموختگان رشته کشاورزی برای ایجاد مزرعه ۱۰ درصد و افراد عادی ۲۰ درصد است و مابقی هزینه راه‌اندازی واحدهای تولیدی قارچ خوراکی نیز به صورت تسهیلات بانکی پرداخت می‌شود.

کاهش نرخ تورم به ۱۲/۶ درصد تورم نقطه‌ای ۸/۹ درصد شد

بانک مرکزی نرخ تورم میانگین در پایان بهمن ماه را با ۰/۸ درصد کاهش نسبت به ماه قبل ۱۲/۶ درصد و تورم نقطه به نقطه در این ماه را با ۰/۷درصد ۸/۹ درصد محاسبه کرد.

به گزارش فارس، خلاصه نتایج به‌دست آمده از شاخص بهای کالاها و خدمات مصرفی در مناطق شهری ایران براساس سال پایه ۱۰۰=۱۳۹۰ به شرح زیر است:

شاخص بهای کالاها و خدمات مصرفی در مناطق شهری ایران در بهمن‌ماه ۱۳۹۴ به عدد ۲۳۳/۱ رسید که نسبت به ماه قبل ۰/۲درصد افزایش یافت. شاخص مذکور در بهمن‌ماه ۱۳۹۴ نسبت به ماه مشابه سال گذشته معادل ۸/۹درصد افزایش داشته است.

به گزارش فارس، در بهمن ماه نرخ تورم نقطه به نقطه ۰/۷ درصد و نرخ تورم میانگین ۰/۸ درصد کاهش یافته است.

بازار

بازار نفت در ۳ماهه سوم ۲۰۱۶ متعادل می‌شود

بانک سرمایه‌گذاری جفریز انتظار دارد تولید نفت اوپک در سه ماهه دوم ۲۰۱۶ با احتساب افزایش تولید ایران به ۳۲ میلیون و ۶۰۰ هزار بشکه برسد.

به گزارش ایسنا، این بانک سرمایه گذاری اعلام کرد، بازارها در سه ماهه سوم آغاز به متعادل شدن خواهند کرد چرا که تولید کشورهای بیرون اوپک امسال ۸۰۰ هزار بشکه در روز کاهش می‌یابد.

بانک جفریز می‌گوید، به نظر می‌رسد بازاریابی زودهنگام ایران پس از تحریم‌ها موثر بوده و شرکت ملی نفت ایران به طور ضمنی اعلام کرده که صادرات نفت این کشور از زمان برداشته شدن این تحریم‌ها در اواسط ژانویه روزانه ۵۰۰ هزار بشکه افزایش یافته است اگرچه ما انتظار داریم بخشی از این افزایش صادرات از نفت انبارشده ایران در نفت‌کش‌ها تأمین شده باشد.

در شرایطی که اوپک و تولیدکنندگان نفت بیرون اوپک با حفظ سطح تولید برای سهم بازار رقابت دارند نفت ایران احتمالا جایگزین کاهش روزانه ۵۰۰ هزار بشکه‌ای تولید نفت آمریکا در سال ۲۰۱۶ در بازارهای جهانی خواهد شد.

بانک ای. ان. زد هشدار داده که افزایش عرضه از سوی ایران بیشتر از هرگونه کاهش عرضه از سوی آمریکا خواهد بود.

چشم‌انداز آژانس بین‌المللی انرژی برای آمریکا این است که تولید نفت شیل این کشور در سالجاری روزانه ۶۰۰ هزار بشکه و در سال آینده روزانه ۲۰۰ هزار بشکه کاهش خواهد یافت اما در پنج سال آینده آمریکا بیشترین افزایش تولید نفت را در جهان خواهد داشت.

بورس

پیش‌بینی شاخص بورس تا ۵ سال آینده

تحلیل تکنیکال بازار بورس حاکی از آن است که برآیند حرکت شاخص بورس همچنان مثبت خواهد بود.

یک تحلیل‌گر بازار بورس با اشاره به اهمیت بورس در اقتصاد هر کشور به ایسنا گفت: شاخص بورس هر کشور در واقع دماسنج اقتصادی آن کشور است. به عبارتی وضعیت بورس بیانگر شرایط اقتصادی آن کشور است.

مهدی کمرو ادامه داد: یکی از ویژگی‌های جالب بورس پیشرو بودن آن است؛ یعنی معمولاً زودتر از بازار سنتی حرکتش را آغاز می‌کند. به عنوان مثال دو سال پیش ابتدا بازار بورس آغاز به نزول کرد و پس از مدتی بازار سنتی هم در رکود رفت و تا به حال نیز این رکود ادامه داشته است. او خاطرنشان کرد: در دو ماه اخیر شاهد رشد بازار بورس بودیم که عده‌ای آن را حباب می‌دانند، اما بررسی ما روی شاخص بورس تهران به این نتیجه رسیده که شاخص یک چرخه صعودی جدید و بلند مدت را آغاز کرده است. پیش‌بینی ما این است که اهداف حرکتی این رشد به ترتیب ۱۱۱ هزار و ۸۹۱/۵ واحد، ۱۴۳ هزار و ۱۲۹/۴ واحد و ۱۹۳ هزار و ۶۶۱/۱ واحد خواهد بود.

این تحلیل‌گر بازار بورس گفت: طبق پیش‌بینی ما این رشد حدود ۵۸ ماه ادامه خواهد داشت که تنها دو ماه آن را سپری کرده‌ایم؛ یعنی در ۵۶ ماه آینده برآیند حرکت شاخص مثبت خواهد بود. این پیش‌بینی می‌تواند نویدبخش خروج اقتصاد از رکود و آغاز یک رشد جدید اقتصادی در کشور باشد.

کمرو همچنین با اشاره به تحلیل الیوتی شاخص نیز گفت: از تحلیل الیوتی شاخص کل بورس تهران نیز به این رسیدیم که این شاخص دوران استراحت خود را در قالب الگوی اصلاحی مرکب به پایان رسانده و حرکت صعودی جدید خود را در قالب موج (C) آغاز کرده است.

عکس و مکث

شکار مار به وسیله موش صحرایی

این تصویر که در پارک ملی اتوشای کشور نامیبیا گرفته نشان می دهد که چگونه یک مار بزرگ از نوع بوم اسلنگ طعمه یک موش صحرایی می شود.
عکس: مهر

خبر

۹۵ سال خوب طلاوجواهر است

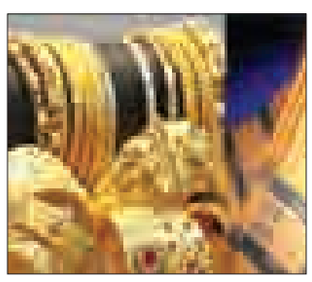

نایب رئیس اتحادیه تولیدکنندگان و صادرکنندگان طلا، جواهر و سنگ‌های قیمتی عنوان کرد: امیدواریم سال آینده با برداشته شدن تحریم‌ها، سال بسیار خوبی برای تولید طلا و جواهر در کشور باشد.

منصور نامداری زندی در گفت‌وگو با اقتصادنیوز درباره وضعیت صادرات طلا و جواهرات و سنگ‌های قیمتی ایران عنوان کرد: فقط مقداری فیروزه صادر می‌شود و کمی هم سنگ‌های خام، اما صادراتی که در عرصه بین‌المللی چشم‌گیر باشد، نداریم و امیدواریم که سال‌های آینده در این بخش پیشرفت چشم‌گیری داشته باشیم.

وی ادامه داد: حدود ۱۸ شهر در ایران هستند که معدن سنگ‌های قیمتی و نیمه قیمتی دارند. در حال حاضر ما آموزشگاه‌های تراش سنگ‌های قیمتی و نیمه قیمتی برای جوانان داریم، که اگر بتوانیم توانایی این افراد را به‌روز رسانی کنیم و راه حل مناسبی برای صادرات سنگ‌های تراشیده شده پیدا کنیم، بازار خوبی از نمایشگاه داخلی و خارجی به دست می‌آوریم که می‌تواند ارزش افزوده بسیار بالایی داشته باشد.

وی در خصوص بازار سنگ‌های قیمتی گفت: به دلیل اینکه سنگ‌های قیمتی از خارج وارد بازار ایران می‌شود، این شغل در داخل کشور جا نیفتاده، باید با تبلیغات و اطلاع‌رسانی درست و صحیح در این حوزه به نتیجه برسیم، در غیر این صورت اگر بخواهیم در خانه خودمان باشیم و تبلیغات گسترده‌ای نداشته باشیم، به جایی نمی‌رسیم و دور خودمان می‌گردیم.

نامداری به برداشته شدن تحریم‌ها اشاره کرد و گفت: امیدواریم سال آینده با برداشته شدن تحریم‌ها، سال بسیار خوبی برای تولید طلا و جواهر در کشور باشد.

پیام تاریخ، تمدن و فرهنگ مادستان
The Message Of Madestan's History & Civilization & Culture
روزنامه همدان پیام
۸
شنبه ● ۸ اسفندماه ۱۳۹۴ ● شماره ۲۵۸۴
حادثه
hadese@hamedanpayam.com

روزانه ۵۴ نفر بر اثر تصادف رانندگی کشته و ۱۱۰نفر معلول می‌شوند

مهمتریـــن حادثه‌ای که در ایام تعطیـــلات به خصوص نوروز نگران کننده اســـت، تصادفات رانندگی است، حوادثی که در طول سال روزانه جان ۵۴ نفر را می‌گیرد و ۱۱۰ را معلول می‌کند.

معاون بهداشت وزیر بهداشت، درمان و آ موزش پزشکی گفت: بیشترین حوادثـــی که در ایام تعطیلات به خصوص نوروز رخ می‌دهد، تصادفات رانندگی است، ســـه عامل در بروز این حوادث از جمله خوروهای غیر استاندارد، جاده‌های ناایمن و رانندگی‌های غیر مطمئن نقش دارند.

علی اکبر سیاری افزود: با توجه به زمان اندکی که تا ایام تعطیلات نوروز باقیمانده است، به طور قطع نمی‌توانیم انتظار داشته باشیم در این فرصت کوتاه،خودروها و جاده‌ها ایمن و اســـتاندارد شوند اما می‌توانیم با اطلاع رسانی به موقع و اقدامات پلیسی از رانندگان بخواهیم که رانندگی مطمئن داشته باشند و حداقل عامل انسانی را کنترل کنیم.

معاون وزیر بهداشـــت افزود: مهمترین عامل خطای انسانی، سرعت بالا، توجه نکردن به قوانین و مقررات رانندگی، سبقت نابجا و خواب آلودگی رانندگان است و اگر مردم خودشان این مسائل را رعایت کنند، به میزان زیادی حوادث رانندگی در کشور کم می‌شود.

ســـیاری در گفت‌وگو با ایرنا، اضافه کرد: آمارها نشان می‌دهد که روزانه ۵۴ نفر بر اثر حوادث رانندگی در کشور جان خود را از دست می‌دهند و ۱۱۰نفر معلول می‌شوند که البته با اقدامات سازمان‌های مسئول هر سال میزان این تلفات و جراحات کم می‌شود.

بر اســـاس آماری که معاون وزیر بهداشت اعلام می‌کند، در تعطیلات دو هفته‌ای نوروز هر ســـال، بیش از هزار نفر از مســـافران نوروز به خانه بر نمی‌گردند.آمار سازمان پزشـــکی قانونی حاکی از مرگ ۱۶ هزار و ۸۷۲ نفر بر اثر تصادف رانندگی در ســـال ۹۳ اســـت که بیشترین میزان آن در استان فارس با هزار و ۴۵۹ نفر بوده است، ۷۰ درصد قربانیان این حوادث نیز زیر ۵۰ سال سن داشته‌اند و ۷۹ درصد آنها نیز مرد بوده‌اند. ضربه به سر نیز در ۵۹ درصد موارد عامل اصلی مرگ در این حوادث بوده است.

حادثه در جهان

ناپدید شدن هواپیمای نپالی

مقامات داخلی نپال از ناپدید شدن یک فروند هواپیمای مسافربری حامل ۲۱ سرنشین در این کشور خبر دادند.

بنابر اعلام مقامات نپال، این هواپیما مدت کوتاهی پس از بلند شـــدن از باند فرودگاه ارتباط خود را با برج مراقبت از دســـت داد و در مناطق کوهســـتانی غربی این کشور ناپدید شـــد. گزارش‌ها حاکیست دو نفر از سرنشـــینان این هواپیما خارجی بوده و همچنین دو کودک در میان سرنشـــینان هواپیما بوده‌اند. مدیر کل سازمان هواپیمایی نپال گفت: با توجه به اینکه این هواپیما جدید بوده و وضعیت جوی هوا نیز در زمان ناپدید شدن آن مساعد اعلام شده، وقوع این حادثه تعجب آور است.

به گزارش ایســـنا، از ســـال ۱۹۴۹ که نخستین هواپیما در نپال به زمین نشست بیش از ۷۰ سانحه هوایی در این کشور رخ داده و به کشته شدن ۷۰۰ نفر منجر شده است.

برخورد قطار مسافری با جرثقیل در هلند

یک قطار مســـافربری در هلند پـــس از برخورد با یک دستگاه جرثقیل از خط آهن خارج شد و یک کشته و ۱۰ مجروح برجای گذاشت.

شـــبکه خبـــری اســـکای نیـــوز انگلیـــس با انتشـــار ایـــن خبر گـــزارش داد: این حادثه در منطقه "دالفســـن" (Dalfsen) واقـــع در ۱۲۰ کیلومتری شرق آمستردام پایتخت هلند روی داد.

بنابراین گزارش این قطار مسافربری متعلق به شرکت "آریوا" (Arriva) یکی از شرکت‌های تابع "دویچه بان"، شرکت ملی راه آهن آلمان است.

در این حادثه چهار واگن از این قطار مسافربری از خط خارج شد.

بر اثر برخورد دو قطار مســـافربری در ماه گذشته درنزدیکی شهر "باد آیبلینگ" آلمان ۱۱نفر کشته و ۱۰۰ نفر دیگر مجروح شدند.

دستگیری ۴ نفر به جرم کلاهبرداری از دستگاه‌های عابربانک در بنگلادش

چهار نفـــر از جمله یک تبعه خارجی که گمان می‌رود در نقشـــه کلاهبرداری از دســـتگاه‌های عابربانک نقش داشته‌اند در داکا پایتخت بنگلادش دستگیر شدند.

به گزارش پایگاه خبری پلیس، "منیر الاســـلام" قائم مقام بازپرسی کل پلیس بنگلادش گفت:"ســـه نفر از مقامات بانـــک محلی و یک تبعه لهستانی به نام "توماس پیتر" دستگیر شدند."وی گفت: پیتر به همدستی در یکی از بزرگترین نقشه‌های کلاهبرداری از دستگاه‌های عابربانک در کشور اعتراف کرده است.

قائم مقام بازپرســـی کل پلیس همچنین افـــزود: از ماه ژانویه ۳۶ نفر از مشتریان بانک‌ها متوجه سرقت پول از حساب بانکی شان توسط گروه سارقان کارت‌های بانکی شده‌اند.

در فیلمی که از دوربین مداربسته باجه‌های عابربانک به دست آمده یک مرد سفید پوست خارجی مشاهده می‌شود که در حال نصب دستگاهی در باجه عابربانک است. موارد سرقت از عابربانک‌ها در بنگلادش همه ۵۶ بانک این کشور را وادار کرد برای حفاظت از سرمایه‌های مشتریان دست به اتخاذ اقدامات پیشگیرانه از قبیل قطع موقت تراکنش‌هایی که از مجرای سوئیچ پرداخت ملی (NPS) انجام می‌شوند بزنند.

در بنگلادش بیش از ۱۰ میلیون کارت بانکی و ۷ هزار باجه عابربانک فعال هســـتند.به گفته منابع آگاه مجرمان مذکور اطلاعات هزار و ۲۰۰ کارت بانکی را سرقت و اقدام به برداشت پول از طریق ساخت کارت بدل کرده‌اند. بانک ملی بنگلادش از همه بانک‌های این کشور خواسته است اقدام به نصب دستگاه‌های ضد سرقت اطلاعات و پایش تصاویر به دســـت آمـــده از دوربین‌های امنیتی کـــرده و از واگذاری تعمیرات دستگاه‌ها به پیمانکاران خودداری کنند.

قرص برنج قاتل ۶ هزار ایرانی

آمارهای پزشـــکی قانونی کشـــور نشان می‌دهد در ســـالجاری ۳۹۵ شهروند بر اثر مصرف قرص برنج جان خود را از دســـت داده‌اند و در مدت ۸ سال این عدد به بیش از ۶ هزار نفر می‌رسد.

قرص برنج یا همان فســـفید آلومینیوم است که یک عدد آن قادر اســـت هزاران شته را از بین ببرد. این قرص از خود گاز، فسفید تولید می‌کند و برای جلوگیری از آفت زدگی برنج در انبار اســـتفاده می‌شود. مسمومیت با این قرص هم از راه استنشـــاق، هم از راه تماس پوســـتی و هم به صـــورت خوراکی اتفاق می‌افتد. مصرف خوراکـــی آن باعث تهوع، درد معده، اســـتفراغ، اســـهال، تنگی نفس، احساس سرما، عطش، سردرد، تشنج و کما خواهد شد.

مرگ با قرص برنج ۶۱ درصد ازمرگها بر اثر مسمومیت

بر اســـاس آمارهای پزشـــکی قانونی کشور در ســـال ۱۳۹۳ آمار مرگ بر اثر مسمومیت با قرص برنج ۶۳۶ مورد بوده که استان‌های تهران با ۲۶۷، مازنـــدران با ۱۰۰ و فارس با ۷۷ فوتی بیشترین و استان‌های بوشهر با سه، خراسان شـــمالی، کهگیلویه و بویراحمد، مرکزی و یزد هر کدام با چهار و استان‌های سمنان و سیستان و بلوچستان هر کدام با پنج فوتی کمترین آمار تلفات را داشته‌اند ضمن آنکه استان خراسان جنوبی هیچ مرگی بر اثر مسمومیت با سم نداشته است.

این آمار در حالی است که براساس گزارش پزشـــکی قانونی همدان در پنج‌ماهه امسال دو نفر در همدان بر اثر مســـمومیت ناشی از مصرف قرص برنج جان خود را از دســـت دادند.

مدیرکل پزشکی قانونی استان همدان در این باره گفته بود که بر اساس آمار موجود شاهد کاهش تلفات ناشی از مصرف قرص برنج را در پنج ماهه نخست امسال هستیم.

علی‌احسان صالح افزود: یک زن و یک مرد در همدان، در مدت یاد شده جان خود را بر اثر مصرف قرص برنج از دست دادند.

صالح اســـتفاده نادرســـت از قرص برنج را دارای عواقب جبران‌ناپذیری دانست و تأکید کرد: در مدت مشـــابه ســـال گذشته نیز پنج نفر در همدان به علت مســـمومیت ناشی از مصرف قرص برنج جـــان باختند که از این تعداد ۴ نفر مرد و یک نفر زن بوده است.

این گزارش می‌افزاید: در سال گذشته، در بین سموم، آنچه بیشترین سهم را در مرگ افراد داشته، قرص برنج است، به نحوی که در این مدت ۶۱/۷ درصد از کل تلفات مسمومیت با سم را به خود اختصاص می‌دهد، پس از آن به ترتیب ســـموم دفع‌آفات نباتی، الکل، ســـیانور و جونده‌کش‌ها در رتبه‌های بعدی مرگ بر اثر مسمومیت با سم قرار می‌گیرند.

مرگ ۶ هزارو نهروند با قرص برنج در ۸ سال (روزانه ۲ نفر)

این گزارش در حالی اســـت که در پنج سال (۱۳۸۹ تا ۱۳۹۳) بر اساس آمارهای موجود ۵ هزار و ۲۳۰ نفر بر اثر مســـمومیت با سم جان خود را از دست داده‌اند که بیشترین آن مربوط به ســـال ۱۳۹۲ با هزار و ۱۰۱ فوتی و کمترین آن با ۹۹۱ فوتی مربوط به ســـال ۱۳۹۰ است. همچنین در سال ۸۷ این تعداد ۲۱۴ نفر و در ســـال ۸۸ تعـــداد مرگ بر اثر مصرف قرص برنج ۲۲۸ نفر بوده است.

مرگ ۳۹۵ شهروند با قرص برنج در ۹ ماهه ۱۳۹۴

اما جدیدترین آمارهای ســـازمان پزشـــکی قانونی نشـــان می‌دهد که در ۹ ماهه نخست سالجاری ۳۹۵ شهروند بر اثر مصرف قرص برنج جان خود را از دســـت داده‌اند. که این آمار در مقایســـه با مدت مشابه سال گذشته که آمار تلفات ۴۸۳ نفـــر بود، ۱۸/۲ درصد کاهش یافته اســـت. در این مدت استان‌های تهـــران با ۹۷، گیلان با ۵۵، مازندران با ۳۹ و لرســـتان با ۳۴ فوتی به ترتیب بیشترین آمار تلفات مســـمومیت با قرص برنج را در این مدت داشـــته‌اند. آمار تلفات قرص برنج در سایر استان‌ها کمتر از ۲۶ فوتی بوده و تعداد قابل توجهی از آنها زیر ۱۰ نفر بوده است.

رئیس پزشکی قانونی کشور: متاسفانه شایع شده قرص برنج شادی آور است

احمد شجاعی رئیس سازمان پزشکی قانونی کشـــور می‌گوید: خوردن قـــرص برنج در بزرگســـالان یکی از علل خودکشـــی است برای مثال شایع‌ترین عامل خودکشی در هند خوردن یا استنشـــاق اتفاقی این ماده سمی اســـت. هرگونـــه واردات، توزیع و فروش قرص برنج ممنوع اعلام شـــده و کاربرد آن به صورت محدود و تحـــت نظارت جهاد کشاورزی در سیلوها و کشتی و... است که متاسفانه به دلیل تمایل کشاورزان به مصرف آن بـــرای نگهداری محصولات، ورود آن به شکل قاچاق از کشـــورهای همسایه وجود دارد و مسمومیت ناشی از آن در بین جوانان دیده می‌شود. با این حال متأسفانه به اشتباه در بین افراد شایع شده که قرص برنج شادی آور است اما در مواردی مصرف تنها نصف قرص برنج نیز مرگ فرد را به دنبال داشـــته است.

این اظهارات در حالی است که از سال ۱۳۹۰ قرص برنج از سوی ســـتاد مبارزه با قاچاق کالا و ارز، کالای ممنوعه به شـــمار رفته و خرید، فروش و استفاده آن مشمول مجازات است.

به گـــزارش مهر، همچنین غلامعلی جعفری متخصص ســـم شناسی می‌گوید: سم قرص برنج، ســـمی است که بر روی سلول‌ها تاثیر بدی می‌گذارد و تنفس سلولی را از بین برده و باعث آســـیب جدی به اعضا و ارگان‌های دیگر بدن مانند کلیه‌ها و قلب می‌شود. مرگ با قرص برنج مرگ بســـیار دردناکی است و فرد، عطش زیادی به آب دارد. در این مرگ فرد تا زمانی که زنده اســـت هوشیار و بیدار بوده و ســـوزش بدی در بدن خود احساس می‌کند. بر اســـاس علامت‌هـــای بالینی فرد دچار خســـتگی و کمبود اکسیژن می‌شود. به طـــوری که بدنش رو به کبودی رفته و دچار خفگی سلولی خواهد شد. این روند، روندی غیرقابل برگشت است و مسمومیت با قرص برنج برابر با مرگ است. معمولا افراد زیر ۲۴ ساعت فوت می‌کنند که زمان مرگ بستگی به ایرانی یا خارجی بودن قرص، تاریخ مصرف، میزان مقاومت فرد و تعداد آن دارد.

این کارشناس می‌گوید: مرگ بر اثر مصرف این قرص حتمی اســـت. یکـــی از بیمارانم دختر جوانی بود کـــه پیش از مرگ وقتی با او صحبت می‌کردم گفت یک قرص خوردم تا فقط خانواده‌ام را بترســـانم و قصد مرگ نداشـــتم اما همین یک قرص باعث مرگ او شد. ۶ ماه بعد هم برادرش با خوردن قرص برنج خودکشی کرد.

حادثه در ایران

اعتمادی که به خالی شدن حساب منتهی نشد

رئیس پلیس فضای تولید و تبـــادل اطلاعات فرماندهی انتظامی استان از شناسایی و دســـتگیری فردی که ازچندین حساب شهروند همدانی مبلغ ۱۴ میلیون تومان برداشت غیرمجاز انجام داده بود، خبر داد.

اکبـــر امینی با اعلام این خبر گفت: در پی مراجعه شـــهروند همدانی و ارائه شـــکواییه‌ای مبنی بر برداشت تقریبا ۳ میلیون تومان به دفعات مکرر از حســـاب بانکی وی،موضوع ضمن تشکیل پرونده در دستور کار کارشناسان این پلیس قرار گرفت.

رئیس پلیـــس فتا همـــدان در ادامه گفت: شـــاکی در خصوص این برداشـــت‌ها اظهار داشـــت، چند مـــاه پیش متوجه شـــدم از یکی از حســـاب‌های بانکی من مبلغی برداشت شده است و بنده گمان کردم همســـر و فرزندم به علت بی‌ســـوادی من برداشت‌ها را انجام داده‌اند به همین دلیل پیگیر برداشـــت‌ها نشدم، روند برداشت‌ها ادامه داشت تا بالاخره هفته پیش به بانک مراجعه نمودم و متوجه برداشـــت قابل توجهی از طریق کارت عابر بانکم شدم در حالی که کارت عابر بانک مذکور نزد خودم بوده است.

ایـــن مقام انتظامی در گفت‌وگو با همدان‌پیام، افزود: با انجام اقدامات فنی و به کارگیری شگردهای خاص پلیسی متهم این پرونده شناسایی و دستگیر شد که در بازجویی‌های صورت گرفته ابتدا سعی در اثبات بی‌گناهی خود را داشت که به دلیل ضد و نقیض بودن ادعاهای شاکی و مضنون تحقیقات تکمیلی توسط کارشناسان پلیس فتا ادامه داشت تا در نهایت محرز شد مضنون طی چندین مرحله از بی سوادی شاکی ســـوء استفاده و از حســـاب‌های بانکی وی در بانک‌های مختلف که یکی از آن حســـاب‌ها جهت پرداخت یارانه نقدی تعریف شده بود، برداشت‌ها را به مبلغ جمعا ۱۴ میلیون تومان انجام داده است.

امینی عنوان داشت: متهم پس از رویارویی با ادله و مستندات انکار ناپذیر رایانه‌ای به بزه انتسابی اقرار و در بازجویی‌های فنی بعمل آمده بیان کرد: با انقضای کارت بانکی یکی از حساب‌های شاکی به منظور تعویض کارت به دلیل اعتمادی که به من داشت با وی به بانک رفتم و پس از تعویض، کارت جدید را نزد خود نگه‌داشته و کارت منقضی را به وی تحویل دادم و کارت و دفترچه دو حساب دیگر را نیز به طرق مختلف از وی گرفتم و هر وقت به پول احتیاج داشتم به بانک مراجعه و برداشت را انجام می‌دادم.

رئیـــس پلیس فتا همدان در پایان ضمن بیـــان این مطلب که متهم با صدور قرار روانه زندان شد، از شهروندان درخواست کرد در صورت کم ســـوادی فقط از افرادی که مورد اعتماد شماست برای انجام امور بانکی خود کمک بگیرید.

پرداخت جرائم رانندگی از طریق سایت راهور

رئیس پلیس راهور استان همدان از امکان پرداخت موردی قبوض جریمه جرائم خودروها خبر داد.

حســـین طلایی در گفت وگ وبا همـــدان پیام، اعلام کرد: برابـــر اعلام پلیـــس راهور ناجا و نظر بـــه اینکه پرداخت نکردن به موقع جرائم رانندگی موجب انباشته شدن جرائم و توقیف خودروها به اســـتناد ماده ۸ قانون رســـیدگی به تخلفات می‌گردد و در بررســـی علت پرداخت نکردن غالباً مالکان وســـایل نقلیه اظهار می‌کنند که به دلیل نبود تمکن مالـــی نمی‌توانند جرائم خود را به یک باره پرداخت کنند ، امکان پرداخت موردی جرائم رانندگی فراهم شده است.

طلایی گفت: مالکان وســـایل نقلیه با مراجعه به سایت راهور ۱۲۰ و انتخاب گزینه اســـتعلامات می‌توانند تخلفات خودرو خود را مشاهده نمایند و در کنار هر ردیف تخلف یک شناسه قبض و یک شناسه پرداخت وجود دارد که آنان می‌توانند بر اســـاس آن به صورت موردی نسبت به پرداخت جرائم خود اقدام کنند.

وی افزود: بر اساس ماده ۸ قانون رسیدگی به تخلفات رانندگی در صورتی که مبلغ خلافی خودرویی بیش از ۱۰ میلیون ریال باشد خودرو تا پرداخت کامل دیون دولتی در توقیف پلیس قرار خواهـــد گرفت و لذا مالکان اینگونه خودروها می‌توانند با پرداخت بخشی از جرائم خود از توقیف وسیله نقلیه خود جلوگیری کنند.

افزایش ساعت کاری مراکز تعویض پلاک

طلایی در بخش دیگری از ســـخنانش از افزایش ســـاعت کاری مراکز تعویض پلاک در ماه پایانی ســـال در استان همدان خبر داد.

وی اعلام کرد: با توجه به افزایش حجم کاری مراکز تعویض پلاک در روزهای پایانی ســـال، مرکز تعویض پلاک در شهر همدان و دفاتر تعویض پلاک در سایر شهرستان‌ها در دهه اول اسفندماه از ساعت ۷ صبح تا ساعت ۱۵، در دهه دوم اسفندماه از ســـاعت ۷ صبح تا ساعت ۱۷ و پس از آن تا پایان سال از ساعت ۷ صبح تا ۱۸:۳۰ به صورت یکسره آماده ارائه خدمات به هم استان‌های عزیز می‌باشد.

این مقام انتظامی از هم استانی‌های درخواست کرد در صورت نیاز به دریافت خدمـــات از پلیس راهور، مراجعه خود را به روزهای پایانی سال نیندازند و تا فرصت باقی است و حجم کاری مراکز خدمات‌رســـان راهور به حداکثر خود نرســـیده است، امور اداری و قانونی خود را انجام دهند.

سودوکو ۲۵۸۴

	5			4				2
			7				5	
	2			6			8	
		5			8			3
		2		3		۱	9	
			2					
2				7		5		۸
					۲			
۵				۸			3	

پاسخ‌های شماره قبل

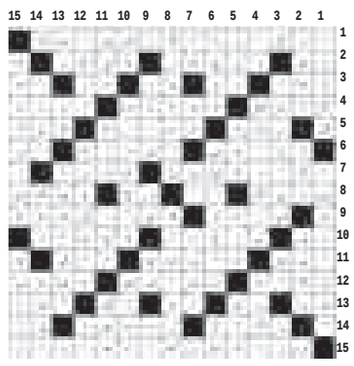

۹	۲	۷	۵	۱	۴	۶	۳	۸
۵	۶	۴	۲	۳	۸	۱	۹	۷
۸	۱	۳	۶	۹	۷	۴	۲	۵
۷	۸	۱	۹	۶	۲	۳	۵	۴
۳	۹	۲	۱	۴	۵	۷	۸	۶
۴	۵	۶	۸	۷	۳	۲	۱	۹
۶	۳	۸	۷	۵	۱	۹	۴	۲
۱	۷	۵	۴	۲	۹	۸	۶	۳
۲	۴	۹	۳	۸	۶	۵	۷	۱

جدول ۲۵۸۴

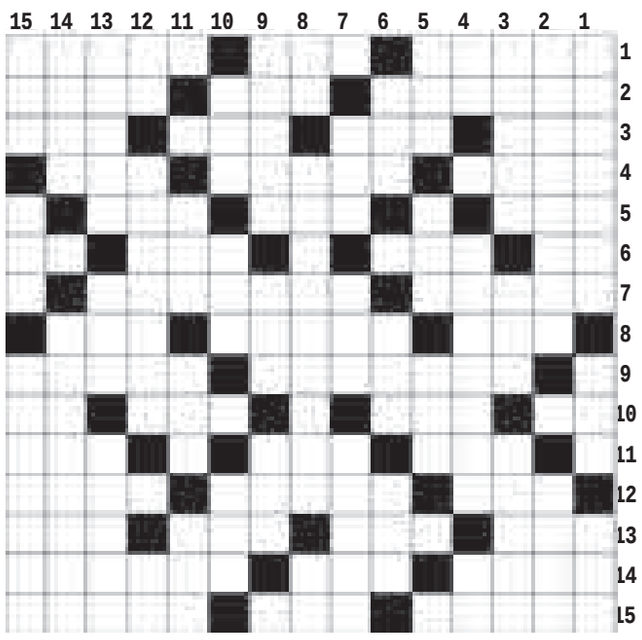

افقی

۱- پشـــت سرهم - ســـارق - دیپلماتیک ۲- آخرین نبرد ناپالئون - زرد خارجی - خیال و گمان ۳- دیوار بلند - عقب و پشت سر - فارسی قدیم - کلمه ای در مقام تنبیه ۴- پایتخت کره جنوبی - خجسته و میمون - دهان ۵- دکان کوچک - شگون - نصف چیزی ۶- واحد سطح - جواب های - دور کمر می بندند - شهر جشنواره ۷- ایوان عبرت انگیز - فرشـــتگان مقرب ۸- بازی تخته - کم ارتفاع - ذئب ۹- از نقاشان نامی ایران - رایج و متداول ۱۰- شهر فراری - پارچه دریایی - روزه - چیز ۱۱- دریای اقیانوس اطلس - شـــیرینی تولد - رود عـــرب ۱۲- دهان عامیانه - از شـــهرهای گلســـتان - پایتخت لتونی ۱۳- مقصود و آرزو - حیوان مفید - به هم چســـبیده - رئیس طایفه ۱۴- پســـت و فرومایه - پول فلزی - رهبر کوبا ۱۵- نور ماه - خاطر و اندیشه - خط تلفن راه دور

عمودی

۱- کاخی در آلمان - دیوار نازک خشتی - سبزی پیچیده ۲- مدد - مادر عاریتی ۳- باج و خراج - موســـیقی کودکان - مهم بودن ۴- مظهر ســـبکی - گاز بی بو - ضمیر جمع ۵- زرد انگلیسی - ثار - ملک و سلطان ۶- آماس - تاس - خبر گزاری روســـیه ۷- سرپیچی کردن - محله و برزن - آدرس ترسیمی ۸- زندگی کن! - از خوانندگان موسیقی پاپ - بخار دهان ۹- دلپیچه - حمام تک نفری - مدد ۱۰- خار بیابان - مثل و مانند - خوب وخوش ۱۱- لوله تنفسی - بنان - تمیز ۱۲- علامت مصدر جعلی - واحد اندازه گیری - پســـوند شباهت ۱۳- خیالات - پرستار - آلت رگزنی ۱۴- اوراق بهادر - انزوا ۱۵- کشور سعادتمند - بت - متصدی اصطبل

۹۵؛ سال افتتاح پروژه‌های بیمارستانی است

وزیر بهداشت، درمان و آموزش پزشکی گفت: سال آینده سال چشمگیری در افتتاح پروژه‌های بیمارستانی خواهد بود.
سیدحسن هاشمی در گفت‌وگو با ایسنا، گفت: بدون شک سال آینده سال چشمگیری در افتتاح پروژه‌های بیمارستانی در سراسر کشور خواهد بود.
وی افزود: تعداد پروژه‌های بیمارستانی که سال آینده افتتاح شده و به بهره‌برداری می‌رسد، از رشد چشمگیری برخوردار خواهد بود. برهمین اساس سال ۹۵، سالی طلایی را در پیش خواهیم داشت و تعداد تخت‌های بیشتری در اختیار بیمارستان‌ها قرار خواهد گرفت.

از "تحول سلامت" حمایت کنید

رئیس سازمان غذا و دارو با بیان اینکه انتظار ما از مجلس آینده این است که از تلاش‌های انجام شده در حوزه سلامت، حمایت کند، گفت: طرح تحول نظام سلامت کار بزرگی است که مردم نتیجه آن را در این دو سال دیده‌اند و موجب کاهش ۱۰ درصدی هزینه پرداخت از جیب مردم در حوزه سلامت شده است. رسول دیناروند در گفت‌وگو با ایسنا، درباره انتخابات پیش روی مجلس شورای اسلامی، افزود: حمایت از سلامت مردم و نظام سلامت در دولت تدبیر و امید مورد توجه قرار گرفته و ما واقعا از رئیس جمهور و هیأت وزیران و حمایت‌هایی که مقام معظم رهبری از حوزه سلامت داشتند، تشکر می‌کنیم.

آمار شرکت در کنکور ارشد ۹۵

مشاور عالی سازمان سنجش آموزش کشور گفت: از روز سوم اسفند تاکنون ۳۳ هزار و ۷۵۰ نفر در این آزمون ثبت نام کرده‌اند که با توجه به آمار ۷۰۰ هزارو ٦٦ داوطلب قبلی در مجموع ۷۳۳ هزار و ۸۱٦ نفر در این آزمون شرکت کرده‌اند. حسین توکلی در گفت وگو با مهر افزود: فرصت مجدد برای ثبت نام در آزمون کارشناسی ارشد سال ۹۵ به منظور مساعدت و همراهی با داوطلبان کنکور کارشناسی ارشد سال ۹۵ و افرادی که تاکنون موفق به ثبت نام در این آزمون نشده‌اند، برقرار شده است.توکلی یادآور شد: آزمون کارشناسی ارشد سال ۹۵در روزهای ١٦ و ١٧ اردیبهشت ماه ۹۵ برگزار می‌شود.

تحلیلی بر فعالیت‌های کاندیداها در فضای مجازی

شمشیر دولبه کاندیداها

تبلیغات انتخاباتی کاندیداها امسال رنگ و بوی دیگری داشت، همراه با بوی تلگرام و استیکرهای کاندیداها که نشان می‌داد بشر در حال پیشرفت است و همیشه به دنبال بهترین‌ها بوده و هست.
با گسترش فضای سایبری و شبکه‌های مجازی که به تبع آن نامحدود بودن این فضا را به دنبال دارد کاندیدا هم برای تبلیغات خود رو به این ابزارها آوردند.
استفاده تبلیغاتی کاندیدا از رسانه‌های مجازی و استفاده از فناوری‌های مبتنی بر وب، تلفن همراه و نرم افزارهای ارتباط جمعی، این سؤال را مطرح می‌کند که آیا فضای مجازی برای کاندیدا و پیشبرد اهداف آنها فرصت است یا تهدید؟ و آیا ممکن است که فقط تهدید باشد؟
خیلی از افراد معتقدند که فضای مجازی تاثیر مثبت چندانی برای کاندیداها نخواهد داشت ،زیر اگر در هر گروه تلگرامی حدود ۱۰۰ نفر عضو باشند این تعداد در ۱۰ گروه حدود هزار نفر می‌شود و این تعداد رای برای یک کاندید بسیار کم است چراکه در شهرستان هر کاندیدا برای رفتن به مجلس نیاز به رای ۲۹ درصد مردم دارد. به گزاش همدان‌پیام، در این میان فضای مجازی در حدی داغ بود که حتی ممکن بود باعث سوختگی برخی از کاندیداها شود، البته این موضوعی نیست که هرکسی بتواند در آن اظهار نظر کند به همین دلیل نظر یکی از کارشناسان علوم سیاسی را جویا شدیم؟
به گزارش همدان پیام ، پیمان احسانی درخشان کارشناس علوم سیاسی در ارتباط با استفاده کاندیداها از فضای مجازی گفت: فضاهای تبلیغاتی انتخابات در این دوره با حفظ روش‌های گذشته دچار تحولات چشمگیری بود و همان طور که بر همگان روشن است نامزدها با استفاده از شبکه‌های مجازی رنگ و بوی خاصی به تبلیغات داد.
وی با بیان اینکه مخاطبان تلگرام نسبت به صدا سیما ٤ برابر بودند بیان کرد: در واقع فضای مجازی به دلیل داشتن چنین ماهیتی نقش تعیین کننده و حائز اهمیتی در تبلیغات کاندیداها داشت.

فضای مجازی یار کمکی کاندیدا

به توضیح کارشناس علوم سیاسی در فضای مجازی به دلیل نداشت محدودیت این امکان آغاز تبلیغات زود هنگام را به کاندیدا داد که البته برخی از کاندیدا هم این فرصت را نادیده نگرفتن و از آن بهره بردند.
احسانی درخشان در ادامه خاطر نشان کرد : کاندیدا با بهره‌گیری از فضای مجازی یا به تعبیر دیگر یار کمکی و با استفاده از قدرت نفوذ این شبکه به بهترین شکل ممکن نفع بردند.
کارشناس علوم سیاسی فضای مجازی تصریح کرد: فضای مجازی به دلیل داشتن چند ماهیت مورد تأیید کاندیدا قرار گرفت که این ماهیت‌ها انم از دسترسی آسان ، جذابیت و تنوع ، آزادی اطلاعات و ارتباطات، کاهش هزینه‌های تبلیغات و صرفه جویی در وقت، گسترش مقالات و ارائه نظرها با سرعت بسیار بالا و شاید یک دلیل مهم دیگر کمتر به حدر رفتن کاغذ بود.

کنترل فضای مجازی غیر ممکن است

وی گفت: فضای مجازی به همان اندازه که برای کاندیدا فرصت ساز بود می‌توانست تهدید کننده هم باشد چراکه با توجه به فراگیر بودن و نامحدود بودن فضای مجازی کنترل بسیار دقیق آن تاحدودی غیر ممکن بود. احسانی درخشان خاطر نشان کرد: نبود کنترل کامل فضای مجازی را غیر قابل اعتماد کرده، چراکه هر شخصی با هر سو نیتی می‌تواند این نرم افزارها را بر روی گوشی‌ها موبایل خود هک کند و یا اینکه اقدام به انتشار اخبار کذب و دروغ در ارتباط به یک نمایند بکند و این عمل می‌توانست موجب دل زدگی مردم از یک کاندیدا یا دل زدگی بخشی از مردم از انتخابات شود.
کارشناس علوم سیاسی در پایان گفت:لازم بود کاندیدا در استفاده از این شمشیر دولبه یا همان فضای مجازی کاملا هوشیار عمل کنند.

رزن

کانال‌های تلگرامی بسیاری از نمایندگان فعلی مجلس و احزاب که پیش از این هم فعال بودند، با نزدیک شدن به روزهای پایانی انتخابات، فعالیت خود را چند برابر کردند و هر کدام به یک خبرگزاری نیمه‌رسمی برای بازتاب میتینگ‌های انتخاباتی و شعارهای کاندیداها تبدیل شدند اما در این میان در شهرستان رزن استیکرهای تبلیغاتی، جدیدترین پدیده انتخابات بود که تعدادی از کاندیداها دست به تولید و انتشار آن زدند. محتوای این استیکرها هم سخنان رهبری درباره ویژگی‌های کاندیداها، شعارهای انتخاباتی، اعلام حمایت جریان‌ها از کاندیداها و دورنمایی که آنها برای حوزه انتخابیه خود درنظرگرفته‌اند،بود.
با این حال، استفاده منفی از فضای تلگرام در روزهای پایانی فرصت تبلیغات انتخاباتی به اوج خود رسید که حامیان نامزدها در تلاش بودند تا با تضعیف رقیب خود نظر مردم را در جهت حمایت از کاندیدای مورد نظر خود جلب کنند که نمونه آن، تخریب چهره برخی کاندیداهای رقیب با انتشار فیلم و عکس بود.
محمود شمس از شهروندان رزنی می‌گفت: تعداد افراد حاضر در فضای مجازی کم بوده و اکثرا در تمامی کانال‌ها و گروه‌های مجازی عضو بودندکه گاها با درج پست‌های تخریبی در صدد تخریب کاندیداها بر می‌آمدند.
حسین خلج از دیگر شهروندان نیز گفت: در این فضا هر کسی می توانست کانال یا گروه در له یا علیه کاندیدای خاصی راه اندازی کرد و این در حالیست که خود کاندیدا از وجود این کانال اطلاع نداشتد و ممکن بود حرف‌های بی پایه و اساس رواج پیدا کند .
یکی دیگر از شهروندان نیز بر این نظر بود که نبود نظارت از جمله مشکلات تبلیغات در این فضا بود. دیگر شهروند رزنی نیز بر این باور بود که نمی‌شد بر پست‌ها و مطالب‌های درج شده در تلگرام استنباط کرد و باید مطالب ارائه داده شده با مستندات همراه باشد. وی تصریح کرد: مخاطبان این شبکه‌ها، همچنین با تهیه عکس و فیلم از تخلفات برخی نامزدهای انتخاباتی نیز در این ایام رونمایی کردند.
وی با بیان اینکه در این ایام باید همه افراد مراقب می‌بودند،گفت:گاها برخی از معاندین نظام از این فضا سو استفاده می‌کردند و در صدد انتشار برخی مطالب بودند.

بهار

امروزه با افزایش تعداد کاربران اینترنتی شاهد گسترش میزان فعالیت در فضای مجازی به ویژه شبکه‌های اجتماعی هستیم.
شهرهای بهار، لالجین، صالح‌آباد و مهاجران نیز از این امر مستثنی نبودند و در فضایی که شور و شوق انتخاباتی در آن حاکم بود هواداران نامزدهای انتخاباتی و در بسیاری از موارد خود نامزدهای انتخاباتی در تلاش برای استفاده هر چه بیشتر از فضای مجازی برای تبلیغات بودند. در حالی که هر یک از کاندیداها برای اخذ هر چه بیشتر رأی در تلاش بودند شبکه‌های اجتماعی نیز مسیری مناسب برای تبلیغات کاندیداها محسوب می‌شد چرا که علاوه بر کم هزینه بودن تعداد مخاطب بیشتری را در یک زمان واحد جذب خود کنند.
مهدی ۲۱ ساله که حامی یکی از کاندیداها بود و خود گروهی را در یکی از شبکه‌های مجازی راه‌اندازی کرده بود، می‌گوید: این گروه‌ها خیلی جالب بودند چرا که همه افراد در آن اظهارنظر می‌کردند و برخی نیز که هیچ شناختی از نماینده نداشتند در این گروه‌ها با اهداف و شناسنامه آنها آشنا می‌شدند و عده‌ای هم برای اینکه یک کاندیداها را تخریب کنند در این گروه‌ها مطلب می‌گذاشتند.
سارا محمدی یکی دیگر از شهروندان شهرستان گفت: از ماه‌ها قبل از برگزاری انتخابات در فضای مجازی بحث انتخابات داغ شده بود و در برخی موارد شاهد برخوردهای نامناسب دور از شأن هواداران نامزدهای انتخاباتی بودیم ولی با این حال فضای مجازی انتخاباتی در شهرستان ملتهب نبود. وی افزود: کاندیداها و طرفداران آنها در فضای مجازی به صورت آشکار و با هویت پوششی فعالیت داشتندو در این میان بداخلاقی و تخریب و تهدید نیز دیده می‌شد. یکی دیگر از گردانندگان گروه‌های انتخاباتی در فضای مجازی نیز با اعلام اینکه این گروه‌ها باعث شد تا وجهه و زیبایی شهر از بابت نصب پوستر و تراکت آسیب کمتری ببیند، گفت: تبلیغات انتخاباتی در فضای مجازی که از هفته‌ها پیش آغاز شده بود به مردم فرصت آگاهی داد و باعث شده تا آنچه که قبلاً تحت عنوان پوستر و تراکت در شهرها و حتی روستاها به مردم می‌رسید تبدیل به متن و عکس شود و دست به دست شهرستان را طی کند.
یکی دیگر از شهروندان نظر دیگری داشت، وی افزود: در این دوره به این دلیل که مردم از طریق شبکه‌های مجازی در معرض رسانه‌های متعدد قرار گرفتند میزان انتخاب و شناختشان از پیام فرق می‌کرد.
وی می‌گویدکه فضای مجازی محل مناسبی برای بحث در خصوص موضوعات مهمی همچون انتخابات نیست چرا که انتخابات تا سال‌ها سرنوشت این مرز و بوم را رقم خواهد زد و بهتر است در جلسات حضوری و به صورت مباحثه و مناظره مطرح شود و گفت‌وگوی رودررو می‌توانست از بسیاری سوء تعبیرها جلوگیری کند.

کاندیدا با بهره‌گیری از فضای مجازی یا به تعبیر دیگر یار کمکی و با استفاده از قدرت نفوذ این شبکه به بهترین شکل ممکن نفع بردند

عیدی بازنشستگان صندوق بازنشستگی کشوری پرداخت شد

مدیرعامل صندوق بازنشستگی کشوری از پرداخت عیدی بازنشستگان این صندوق خبر داد و گفت: یک میلیون و ٢٦٨ هزار بازنشسته دولت عیدی دریافت کردند. به گزارش فارس، محمود اسلامیان اظهار داشت: با حمایت‌های مستقیم شخص رئیس جمهور، حقوق بهمن ماه بازنشستگان به حساب آنها واریز شد. وی همچنین به پرداخت عیدی بازنشستگان کشوری اشاره کرد و گفت: همزمان با پرداخت حقوق بهمن ماه بازنشستگان، عیدی بازنشستگان به میزان ٦٨٨ هزار تومان پرداخت شد. اسلامیان در پایان خاطر نشان کرد: دو وزارتخانه آموزش و پرورش و وزارت بهداشت بیشترین جمعیت صندوق بازنشستگی کشوری را دارند.

ثبت ۲۵ هزار مورد سوختگی

وزیر بهداشت بر لزوم اقدامات موثر برای بیماران سوختگی و پیشگیری از آن تأکید کرد و گفت: درمان سوختگی بسیار دشوار، پر هزینه و برای بیمار، خانواده وی و برای جراحان و پرستاران بسیار مرارت آور است. به گزارش مهر، سید حسن هاشمی افزود: مجموع اعتباراتی که در کشور برای حمایت از بیماران سوختگی، اختصاص می‌یابد، ۳۵ میلیارد تومان است در حالی که در خارج از کشور به ازای هر بیمار سوختگی، حدود یک میلیارد تومان اختصاص می‌یابد. وزیر بهداشت با اشاره به ثبت سالانه ۲۵ هزار بیمار سوختگی در کشور، خاطر نشان کرد: تعداد تخت استاندارد موجود در کشور بسیار اندک و کمتر از ۱۰۰ تخت استاندارد است البته در این دولت تلاش شد و تعداد این تخت‌ها به هزار تخت رسید اما حداقل ۲/۵برابر تعداد تخت‌های موجود، کمبود تخت داریم.

خبر

بیش از یک میلیون ایرانی مبتلا به بیماری‌های نادر

یک‌میلیون و ۲۰۰هزار ایرانی به بیماری‌های نادر مبتلا هستند که ۷۵درصد آنها کودکان هستند. همه اینها درشرایطی است که گفته می‌شود بسیاری از این بیماران پنهان هستند و خیلی از آنها به دلیل نرسیدن دارو، جانشان را از دست می‌دهند.
به گزارش تابناک، اینها را علی داوودیان مدیرعامل بنیاد بیماری‌های نادر در نشست خبری هفتمین همایش بین‌المللی بنیاد بیماری‌های نادر اعلام کرد و گفت: «درحال حاضر حداقل ۲۰هزار نفر درکشور، کارت سلامت بیماری نادر دارند و به صورت پراکنده این بنیاد به ۵۰هزار نفر درسال خدمات رایگان ارائه می‌دهد. بیماران مبتلا به سرطان، اماس، صعب‌العلاج و خاص نیز جزو این ۵۰هزار نفر هستند.»
براساس اعلام بنیاد بیماری‌های نادر، ۹۰درصد بیماری‌های نادر ریشه ژنتیک داشته و ۷۵ تا ۸۰درصد این بیماران را کودکان تشکیل می‌دهند: «زوج‌هایی که سابقه فامیلی بیماری‌های نادر دارند، بهتر است پیش از فرزنددارشدن نسبت به آزمایش ژنتیک اقدام کنند.»
داوودیان در پاسخ به سؤالی درباره اقدامات بنیاد بیماری‌های نادر در زمینه پیشگیری از ایجاد این بیماری‌ها گفت: «در سال گذشته قراردادی میان بنیاد بیماری‌های نادر، بهزیستی و وزیر رفاه امضا شد که براساس آن پیشنهاد کردیم، بحث انجام تست‌های ژنتیکی پیش از ازدواج پیگیری شود. بسیاری از جوانان پیش از ازدواج تست‌های ژنتیکی را انجام می‌دهند و این موضوع به ما کمک می‌کند تا تولد کودکی معلول یا مبتلا به بیماری نادر را نداشته باشیم.»
او در ادامه یکی از مشکلات بنیاد بیماری‌های نادر را در زمینه تهیه دارو و تجهیزات پزشکی مورد نیاز این بیماران دانست و گفت: «در این زمینه پیشنهادی به وزیر بهداشت ارائه کردیم تا بیماری‌های نادر را از سایر بیماری‌ها تفکیک کنند، یعنی اگر دارو و تجهیزاتی را برای بیماران از اروپا می‌آوریم، وزارت بهداشت تنها نظارت کند و ما بتوانیم دارو را به صورت آسان به کشور وارد کنیم.»

لزوم ورود مجلس دهم برای حل مشکلات سازمان بیمه سلامت

معاون سابق رفاه وزارت تعاون، کار و رفاه اجتماعی با اشاره به عملکرد ناموفق سازمان بیمه سلامت در زمینه یکسان سازی بیمه‌ها گفت: مجلس دهم برای حل مشکلات سازمان بیمه سلامت ایران به صورت جدی ورود پیدا کند.
عبدا...عمادی در گفت‌وگو با ایسنا، با اشاره به ضرورت ورود جدی نمایندگان مجلس به موضوع ساماندهی وضعیت سازمان‌های بیمه‌گر اظهارکرد: مجلس آینده باید در این حیطه به بیمه‌ها کمک کند.
وی ادامه داد: با دوگانگی در پرداخت حق بیمه‌ها روبه‌رو هستیم و مبلغی که کارگران بابت حق بیمه به تأمین اجتماعی می‌پردازند ۹ درصد از حقوق‌شان را شامل می‌شود ولی کارکنان دولت ٦ درصد از حقوق‌شان را بابت حق بیمه می‌پردازند. این یک تفاوت آشکار است که باعث شده است ارائه خدمات برای بیمه شدگان یکسان نباشد.
معاون سابق رفاه وزارت تعاون، کار و رفاه اجتماعی با اشاره به اینکه عواملی از این دست سبب شده است تا بیمه سلامت عملکرد موفقی در زمینه یکسان سازی کامل بیمه‌ای نداشته باشد عنوان کرد: مجلس باید برای حل مشکلات سازمان بیمه سلامت ایران به صورت جدی ورود پیدا کند.

آگهی مزایده

نوبت اول

در اجرای آیین‌نامه مالی شهرداری‌ها و به استناد مصوبه شورای سازمان و هیأت مدیره، سازمان حمل و نقل شهر نهاوند قصد دارد کارت پاسخ سطح شهر را از طریق نشر آگهی و با شرایط ذیل اجازه دهد:

متقاضیان می‌توانند جهت کسب اطلاعات بیشتر به سازمان حمل‌ونقل همگانی واقع در شهرک شهید حیدری جنب جایگاه CNG شهرداری نهاوند مراجعه نمایند و یا با شماره تلفن ۰۸۱۳۳۲۶۴۰۸۷ تماس حاصل نمایند.
متقاضیان جهت شرکت در مزایده باید مبلغ ۴۲/۰۰۰/۰۰۰ ریال به حساب ۰۱۰۴۷۶۴۸۹۵۰۰۱ نزد بانک ملی شعبه زاگرس (۶۳۱۵) واریز و به همراه فیش واریزی، ضمانت‌نامه بانکی یا اسناد خزانه به همراه پیشنهاد کتبی خود تا آخرین وقت اداری ۹۴/۱۲/۲۵ تحویل دبیرخانه سازمان حمل و نقل نمایند.
-مدت قرارداد از تاریخ عقد قرارداد یکسال شمسی می‌باشد.
-قیمت پایه اجاره ماهیانه مبلغ ۷۰/۰۰۰/۰۰۰ ریال می‌باشد.
-سازمان در رد یا قبول پیشنهادات مختار است، ضمناً به پیشنهادهای زیر قیمت پایه ترتیب اثر داده نخواهد شد.
-به پیشنهادهای مخدوش و مشروط و فاقد سپرده ترتیب اثر داده نخواهد شد.
-در صورت انصراف از عقد قرارداد سپرده نفر اول به نفع سازمان ضبط و به همین ترتیب نیز برای نفرات دوم و سوم اقدام می‌گردد.
-هزینه نشر آگهی به عهده برنده می‌باشد.
-کمیسیون عالی معاملات در تاریخ ۹۴/۱۲/۲۶ و پیشنهادهای رسیده را مفتوح و نتیجه را اعلام خواهد نمود.
-طبق نظریه کارشناسی مکان‌های ذیل شامل کارت پارک می‌باشد.
-خیابان‌های شریعتی به ابوذر
-ابوذر به ۱۷ شهریور
-ابوذر به قیصریه
-آزادگان جنوبی تا چهارراه آزادگان
-چهارراه آزادگان تا کوچه شهید برزویی
-حافظ شرقی از ابوذر تا حافظ غربی

نوبت اول چاپ: ۹۴/۱۲/۸ نوبت دوم چاپ: ۹۴/۱۲/۱۵

محمدکریم سیف،سرپرست سازمان حمل و نقل همگانی شهر نهاوند

نیش و نوش

ایسنا:آخرین قیمت اوراق تسهیلات مسکن
امان از تسهیلات که مدام کم و زیاد میشه!
تابناک: وزیر بهداشت: ۹۵؛ سال افتتاح پروژه‌های بیمارستانی است
یعنی میشه!
مهر: از "تحول سلامت" حمایت کنید
اونوقت طرح سلامت از ما حمایت میکنه!
مهر:برخورد دو پراید در نهاوند همدان ۹ مصدوم برجای گذاشت
چه میکنه این پراید!!
تابناک: ۱۱۰ فضای ورزشی همدان آماده واگذاری به بخش خصوصی
بخش خصوصی رو فعلا دریابید!!
تابناک: بانک مرکزی نرخ تورم بهمن را ۱۲/٦درصد اعلام کرد
به امید تورم تک رقمی که خیلی‌ها قولش رو دادن!!
فارس: افزایش تولید نفت ایران متوقف نمی‌شود
پس فریز نفتی که می‌گفتن جوک بود!!
مهر: عرضه جهانی سهام ایران ایر
به این میگن خیز جهانی!!!
ایرنا: ثبت ۲۵ هزار مورد سوختگی
مردم چرا جدیدا خودشون رو اینقدر می‌سوزونن!!۱
تابناک:بانک‌ها مشغول واسطه‌گری شدند
یعنی تخطی بانکداران از نرخ تعیین شده!!
مهر:گزارش مرکز آمار از تغییرات قیمت کالاهای وارداتی
بدون شرح!
ایسنا:آسیب‌های جامعه از مجلس ضعیف آب می‌خورد
البته مردم هم باید تلاش کنن انتخاب‌های قوی داشته باشن!
مهر:درخواست برای واردات خودروهای ارزان قیمت
لطفا خودروهای داخلی رو هم دریابید!
ایسنا: امنیت شغلی مهمترین خواسته کارگران از مجلس دهم
امنیت شغلی این روزها خواسته همه‌اس!!
تابناک:چرا برای اداره اقتصاد کشور افکار کهنه را کنار نمی‌گذاریم؟
دقیقا!

خبر

دیوار مهربانی موج مهربانی سراسر کشور را در برگرفت

مهم نیست که از کدام شهر وبرای چه هدفی دیوار مهربانی ایجاد شد مهمتر از این موضوع این است که آیا این موج در جامعه ایرانی پایدار خواهد ماند یا پس از چندی به فراموشی سپرده خواهد شد؟
هویت کارهای نیک زمانی تداوم دارد که متولیان آن مسیر وهدف مشخصی را برای آن تعیین کرده باشند در غیر این صورت پس از چندی مشاهده خواهیم کرد که لباس‌هایی چروکیده و بلا استفاده چهره‌ای ناخوشایند را بر دیوارها بر جای بگذارند. لباس‌های کهنه و غیر قابل استفاده مرهمی موقت بر روی زخم‌های یک فرد مستضعف است اگر می‌خواهیم در مهربانی سهیم باشیم شایسته است که لباس‌هایی را برای این کار انتخاب کنیم که متناسب با شخصیت خود از آن استفاده می‌کنیم.
چه پسندیده است افرادی چون سازمان‌های مردم نهاد مسئولیت این حرکت جمعی را برعهده گیرند وبه آن سمت وسویی در جهت منافع جمعی وعمومی بدهند.
دیوار مهربانی می‌تواند فقط محدود به پوشاک نباشد بلکه براساس نیاز افراد مستضعف غذا نیز در اختیار آنها قرار داد . حرکت‌هایی که از بطن جامعه بر می‌خیزد پیامدهای سراسری وجهانی نیز می‌تواند درپی داشته باشد به نقل از خبرگزاری‌ها مشابه این اقدام در شهر پیشاور پاکستان وعراق نیز انجام شده است . با این رویکرد ملی می‌توانیم قدم‌های موثرتری در ایجاد موج‌های مهربانی پایدارتر برداریم.
لیلا امانی

حذف مراکز آموزش علمی کاربردی شایعه است

رئیس دانشگاه جامع علمی کاربردی کشور از توسعه مراکز علمی کاربردی کشور در برنامه ششم توسعه خبر داد و گفت: قرار نیست حتی یک مرکز از مراکز آموزش عالی علمی کاربردی در کشور کم شود.
به گزارش ایسنا، محمد اخباری با اعلام این خبر تصریح کرد: در حال حاضر سهم دانشگاه جامع علمی کاربردی کشور از آموزش عالی کشور، ۱۵ درصد است که در برنامه ششم توسعه این رقم به ۲۰ تا ۲۵ درصد افزایش می‌یابد.
وی افزود: دانشگاه علمی کاربردی یک دانشگاه مهارتی است، اگر قرار است دانشگاهی کم شود باید مراکز نظری و دانشگاه‌های نظری کم شوند، نظام مهارتی نباید کم شود و کم شدن و حذف مراکز آموزش علمی کاربردی در کشور شایعه است.
اخباری ادامه داد: در حال حاضر ۵۰۰ هزار نفر دانشجو در هزارو ۱۰۰ مرکز علمی کاربردی کشور در حال تحصیل هستند و تعداد ٤٥ هزار استاد نیز در این مراکز در حال تدریس می‌باشند، حدود ٦٠ درصد دروس دانشگاه علمی کاربردی کشور مهارتی و ٤٠ درصد نیز نظری است.

پیام تاریخ، تمدن و فرهنگ مادستان
The Message Of Madestan's History & Civilization & Culture
روزنامه همدان پیام
۱۰
شنبه ● ۸ اسفندماه ۱۳۹۴ ● شماره ۲۵۸۴
مادستان
madestan@hamedanpayam.com

مدیر کمیته امداد شهرستان ملایر:

دانش‌آموزان و دانشجویان مددجوی ملایری کمک هزینه تحصیلی دریافت کردند

دانش آموزان و دانشجویان مددجوی ملایری از کمک هزینه تحصیلی ۲ میلیارد و ۵۰۹ میلیون ریالی یک مؤسسه خیریه واقع در تهران بزرگ بهره‌مند شدند.

مدیر کمیته امداد شهرستان ملایر در گفت‌وگو با تسنیم گفت: یک مؤسسه خیریه از تهران بزرگ به ٤٥٧ دانش‌آموز و دانشجوی نیازمند تحت حمایت کمیته امداد شهرستان ملایر مبلغ ۲ میلیارد و ۵۰۹ میلیون ریال کمک هزینه تحصیلی پرداخت کرد.

علی کولیوند افزود: از مساعدت پرداخت شده این مؤسسه خیریه، مبلغ یک میلیارد و ۲۷۹ میلیون ریال به ١٦٤ دانشجوی تحت حمایت و مبلغ یک میلیارد و ۲۳۰ میلیون ریال به ۲۹۳ دانش‌آموز تحت حمایت این نهاد بابت کمک هزینه تحصیلی کمک شده است.

وی بیان کرد: مردم نوعدوست، خیران و حامیان در داخل و خارج از استان همدان می‌توانند در ایام پایان سال کمک‌های نقدی و غیرنقدی خود را در راستای کمک به دانش‌آموزان و دانشجویان تحت حمایت این نهاد به دفاتر کمیته امداد در سطح استان همدان تحویل دهند.

کولیوند همچنین گفت: امسال با خیران و نیکوکاران در راستای تقویت سنت حسنه ازدواج تعداد ۲۲۷ فقره جهیزیه با صرف مبلغ ٤ میلیارد و ۵۹۵ میلیون ریال به نیازمندان و نوعروسان تحت حمایت این نهاد اهدا شده است.

همچنین این تعداد جهیزیه در قالب ۱۳٤ فقره پرداخت جهیزیه، ٦۳ مورد هدیه زوج، ۳۰ فقره کمک هزینه ازدواج به متقاضیان بوده است.

وی بیان کرد: تعداد ۱۸۷ نفر از زوج‌های جوان تحت حمایت این نهاد در انتظار دریافت جهیزیه هستند که این امر و سنت خداپسندانه با همت و یاری خیران محقق می‌شود.

رفاه شهروندان، اولویت شهردار ملایر

ملایر- سیده ساجده شوبیری- خبرنگار همدان‌پیام: بهمن‌ماه ۹۲ بود که زمزمه حضور شهرداری جوان در شهرداری ملایر به گوش رسید. علیرضا رضایی که پیش از این به عنوان ریاست دانشگاه آزاد همدان مشغول به کار بود به ملایر آمد تا به جای شهرداری کهنه‌کار بر صندلی شهرداری ملایر تکیه بزند.

وی از ابتدا با اختصاص یک روز در هفته به ملاقات مردمی سعی داشت، فاصله بین شهردار و مردم را کاهش دهد و با ارتباط رودر رو با مردم به مشکلات آنها رسیدگی کند.

رضایی معتقد است برطرف کردن مشکلاتی که مردم روزمره در سطح شهر با آن مواجه هستند، نیازمند اعتبار زیادی نیست و کمی خلاقیت می‌خواهد.

وی در این گفت‌وگو از اصرار خود برای آغاز به کار تقاطع دوم سخن گفت و اینکه اجازه نمی‌دهم کاهش درآمد شهرداری خللی در خدمت‌رسانی به مردم ایجاد کند. اما این روزها حواشی پیرامون این شهردار جوان به وجود آمده است و برخی از گسترش نیروهای شهرداری پس از حضور وی در شهرداری سخن می‌گویند، بعضی دیگر نیز تقاطع میدان انقلاب را طرحی اشتباه قلمداد می‌کنند، اما رضایی معتقد است این حواشی اهمیتی ندارد و نمی‌تواند مانع خدمت‌رسانی او به شهروندان ملایری شود.

فرهنگ حاکم بر شهر فرهنگ کار نکردن است

شهردار ملایر اما تمامی این حواشی را بی‌اساس و بی‌اهمیت می‌داند که نمی‌توانند در فعالیت او تأثیری داشته باشد.

به اعتقاد علیرضا رضایی، فرهنگ حاکم بر شهر، فرهنگ کار نکردن است و گویا کار کردن به عنوان وظیفه شهرداری، غیرعادی جلوه می‌کند، در ملایر یک مدیر اگر بخواهد راحت مدیریت کند بهترین شیوه آن کار نکردن است، زیرا وقتی کاری آغاز می‌شود به دنبال خود دردسر می‌آورد.

وی با تأکید بر اینکه باید تلاش کنیم فرهنگ کار کردن و حرکت به سمت توسعه و پیشرفت را در سطح شهر به صورت فرهنگ نهادینه کنیم و نه عکس این موضوع، اظهار کرد: یکی از مباحثی که موجب نبود رشد و پیشرفتی درخور ملایر شده است، شاید همین موضوع باشد.

شهرداری ملایر حدود ٦۹۰ نفر نیرو دارد

شهردار ملایر در ادامه با اشاره به اینکه نیروهای فعال در شهرداری در دو قالب پیمانکار و استخدامی تعریف می‌شوند، بیان کرد: در سال ۹۲ که کار خود را آغاز کردم، ٤۷۹ نیرو تحویل گرفته‌ام و در حال حاضر حدود ۳۷۰ نیروی استخدامی در شهرداری مشغول به کار هستند که نه تنها افزایشی رخ نداده، بلکه ۱۰۹ نفر هم کاهش یافته است.

رضایی با تأکید بر اینکه باید بر اساس مستندات صحبت کرد، افزود: حتی اگر بخواهیم در شهرداری استخدام هم داشته باشیم باید از طرف استانداری آزمون برگزار شود و تنها از این طریق می‌توانیم نیرو بگیریم؛ نه من و نه هیچ کسی دیگر نمی‌تواند کسی را بدون آزمون وارد سیستم شهرداری کند.

وی همچنین به میزان نیروهای پیمانکاری و شرکتی شهرداری اشاره کرد و گفت: ما از پیمانکار ۳۲۰ نفر نیرو برای کارهای اداری و خدماتی می‌خواهیم، اینکه ۳۲۰ نفر را چه کسانی تشکیل می‌دهند به ما ارتباطی ندارد و پیمانکار مختار است و می‌تواند این ۳۲۰ نفر را تغییر و نفرات جدید جایگزین کند.

شهردار ملایر تعداد نیروهای پیمانکاری شهرداری را هم در سال ۹۲، ۳۳۰ نفر اعلام کرد که در حال حاضر به ۳۱۹ نفر کاهش یافته است.

به گفته رضایی، شهرداری ملایر امروز حدود ٦۹۰ نفر نیرو دارد. البته این آمار به جز سازمان فضای سبز و تنظیف است که به شهرداری مربوط نمی‌شود و ما دخالتی در آن نداریم و صددرصد آن با پیمانکار است.

به دنبال استخدام جدید نیستیم

وی با تأکید بر اینکه سیستم ما در مدیریت منابع انسانی در حوزه شهرداری، مدیریت هزینه‌هاست و به همین دلیل اصلاً به دنبال استخدام جدید نیستیم، از درخواست ٤ نیرو از استاندار همدان خبر داد و گفت: این استخدام‌ها بر مبنای کادرسازی شهرداری برای آینده است که با بررسی انجام شده در حوزه‌هایی به افراد متخصص نیاز داریم.

شهردار ملایر این نیازها را در حوزه حقوقی، متخصص حقوق خصوصی، مالی و حسابداری، شهرسازی و متخصص در طراحی شهری معرفی کرد و گفت: به اذعان معاون عمرانی استاندار تنها شهری بودیم که تخصصی موضوع را بررسی کردیم و نیروهای که درخواست داشته‌ایم تنها کارشناسی ارشد و دانشجوی دکتری و حتی گرایش‌ها دقیقاً مشخص شده است.

مشاور تقاطع از بهترین‌های ملی است

رضایی همچنین در ادامه به ادعاهایی که در خصوص تقاطع غیرهمسطح میدان انقلاب می‌شود، گفت و اینکه ادعا یک بحث است و ارائه مستندات و بحث علمی بحثی دیگر! مشاوری که در این زمینه کار کرده، یکی از بهترین مشاورها در عرصه ملی است.

برخی در بحث جانمایی بحث می‌کنند که میدان تعاون اولویت بوده است یا میدان انقلاب، اما باید گفت در هر دو طرح، کارهای مشاوره‌ای انجام و از راهنمایی‌ورانندگی استعلام گرفته شده که میزان تصادفات جرحی و غیرجرحی در هرکدام از این مناطق چقدر بوده است؟

شهردار در ادامه گفت: مجوز شورای ترافیک استان هم برای این طرح گرفته شده و در شورای هماهنگی حمل‌ونقل و ترافیک استان مصوب شده است. همچنین این طرح در کمیسیون حمل‌ونقل شورا هم مصوب شده و اگر کسی ادعایی دارد باید همه این‌ها را زیر سؤال ببرد؛ بالاخره یکی از این‌ها اشتباه کرده نه همه!

به گفته رضایی، طرح را برای رفع مشکل ترافیکی این منطقه به مشاور ارائه کردیم و نامی از تقاطع برده نشد که پس از برداشت دقیق میدانی از منطقه، بهترین راه‌حل احداث تقاطع غیرهمسطح اعلام شد، اگر مشاور تشخیص می‌داد که با تغییر سایز میدان، مشکل برطرف می‌شود؛ این کار را می‌کردیم.

فاز دوم تقاطع یک زیرگذر است

وی در ادامه با اشاره به اینکه فاز نخست طرح در حال انجام است و فاز دوم هم طراحی یک زیرگذر بین این دو چپ‌گرد است، اظهار کرد: به دلیل شرایط مالی و تأسیسات زیربنایی این زیرگذر، فعلاً صلاح ندیده‌ایم که کار اجرایی شود.

شهردار ملایر معتقد است که اگر کسی کارشناسی صحبت کند، قطعاً می‌پذیریم و از مشاور می‌خواهیم که پاسخگو باشد؛ همانطور که تاکنون چند مورد مطرح شده است و کارشناسان جوابگو بوده‌اند.

وی به بحران مالی که شهرداری‌های کل کشور با آن مواجه هستند، اشاره کرد و اینکه همه آن را قبول دارند.

به گفته رضایی، به‌رغم وجود همه این مشکلات، پروژه بزرگی را مانند تقاطع آغاز کردیم و از همان ابتدا بسیاری می‌گفتند که با توجه به این شرایط مالی به دنبال چه هستی؟ و چرا کار می‌کنی؟ قبلاً شایعه استعفا مطرح بود که به دنبال نمایندگی مجلس هستم و سپس مشخص شد که صحت ندارد و حالا به نحوی دیگر حاشیه‌سازی می‌کنند.

تقاطع دوم را به‌زودی آغاز خواهیم کرد

رضایی از اصرار خود برای آغاز به کار تقاطع میدان تعاون با وجود رکود در سطح شهر حاکم است، خبر داد و گفت: اسناد مناقصه آماده و با پیمانکار تقاطع میدان انقلاب هم صحبت شده است. البته به تفاهم اولیه رسیده‌ایم که آغاز به کار کنند.

وی با تأکید به اینکه این شایعات برایم اهمیتی ندارد و کار خود را انجام می‌دهم، معتقد است دِینی به شهر داریم که باید آن را اجرا کنیم که اگر نبودم به دنبال این کارها نمی‌رفتم.

شهردار ملایر در ادامه به ملاقات‌های مردمی اشاره کرد که هر ۳ شنبه برگزار می‌شود و هر هفته بیش از ۵۰ نفر برای حل مشکلات خود به شهرداری مراجعه می‌کنند.

سیاست شهرداری در توزیع عادلانه خدمات

رضای همچنین گفت: در خصوص تمرکز در پروژه‌ها هم تسهیل در امورات مردم در اولویت بوده است و رسیدگی‌های که در مناطق حاشیه‌ای انجام گرفته، از سیاست شهرداری در توزیع عادلانه خدمات نشأت می‌گیرد.

خبر

برگزاری کلاس‌های آموزشی و ترویج منابع طبیعی در ملایر

کلاس‌های آموزشی و ترویج همزمان با هفته منابع طبیعی در شهرستان ملایر برگزار می‌شود.

رئیس اداره منابع طبیعی و آبخیزداری شهرستان ملایر در گفت‌وگو با فارس گفت: حفظ و حراست از این منابع با مدیریت درست وظیفه آحاد جامعه بوده که باید در این زمینه فرهنگسازی بیشتری صورت گیرد.

علی‌مروت امیری با اشاره به آغاز هفته منابع طبیعی از ۱۵ اسفندماه گفت: برنامه‌های امسال هفته منابع طبیعی با شعار «مدیریت جامع، منابع طبیعی با مشارکت مردم» برگزار خواهد شد.

وی با اشاره به برنامه‌های امسال هفته منابع طبیعی تصریح کرد: دیدار کارکنان اداره منابع طبیعی با امام جمعه، توزیع نهال بین مردم، مدارس و نشست با خبرنگاران در راستای تشریح برنامه‌ها و عملکرد این اداره از جمله برنامه‌های ما در این هفته خواهد بود.

امیری از نواختن زنگ سبز و کاشت نهال در مدارس ملایر و به صورت نمادین در مدرسه شهیدجابر شیرزادی با حضور مسئولان خبر داد و گفت: با مشارکت شهرداری در روز ۱۵ اسفند تعدادی نهال نیز در جاده سلامت و بام ملایر کاشته می‌شود.

رئیس اداره منابع طبیعی و آبخیزداری شهرستان ملایر با بیان اینکه اداره منابع طبیعی ملایر مسابقه‌ای را نیز در بین دانش‌آموزان با موضوع منابع طبیعی در مدارس شهرستان برگزار کرده است، تصریح کرد: همزمان با هفته منابع طبیعی از برگزیدگان این مسابقه تقدیر می‌شود.

وی از برگزاری همایش منابع طبیعی با حضور مسئولان، بهره‌برداران و مرتعداران در روستای بیغش خبر داد و گفت: در این همایش از پنج نفر از مرتعداران و آبخیزداران نمونه تقدیر خواهد شد.

محیط زیست

در همدان برگزار شد

همایش امدادگران بشردوست محیط‌زیست

همایش امدادگران بشردوست محیط‌زیست به همت معاونت جوانان جمعیت هلال احمر استان همدان و کانون دانشجویی دانشگاه بوعلی سینای این شهر، برگزار شد.

مدیرعامل جمعیت هلال احمر استان همدان با اشاره به نگاه‌های مختلف زیستی، معرفتی، اخلاقی، بشردوستانه و... به محیط‌زیست، گفت: ما باید برای به مخاطره نیفتادن این محیط، آنچه برای تفریح یا زندگی مورد نیاز دیگران است تا به محیط زیست آسیبی نرسانند، فراهم کنیم که اگر غیر این باشد بشر برای تأمین مایحتاج خود خواسته و ناخواسته به محیط‌زیست آسیب می‌رساند.

کارخانه‌ای به امدادگران بشر دوست پیشنهاد داد مطالب مرتبط با کمک‌های بشر دوستی در زمینه محیط زیست را ترجمه کرده و در اختیار افراد بگذارند تا آنها آگاه شوند وبدانند با دور ریختن وسایل‌های بهداشتی، درمانی و پانسمان‌ها در زمان بحران به محیط‌زیست آسیب نرسانند و موجب بروز بحران دیگری نشوند.

به گفته وی، جنگ، سلاح های شیمیایی و استفاده از گازهای خردل، سالیان سال در یک محیط تأثیر می‌گذارند و متأسفانه جزو مخرب‌هایی هستند که آینده بشر را به خطر می‌اندازند و ما باید به حقوق بشر در زمان صلح و جنگ توجه کنیم. مدیرکل حفاظت محیط‌زیست استان همدان هم گفت: ظرفیت سازمان‌های مردم‌نهاد باید برای ترویج فرهنگ حفظ محیط‌زیست به کار گرفته شود. به گفته محمدرضا محمدی، زمینه پیشرفت سمن‌ها در قالب امدادی و محیط‌زیستی تعداد بیشتری را در برگرفته و می‌توان از این پتانسیل‌ها در راستای ترویج فرهنگ محیط‌زیست استفاده کرد. وی بابیان اینکه هم‌افزایی دانشجویی مروج خوبی برای گسترش فرهنگ زیست‌محیطی است، گفت: هلال‌احمر بهترین محیط برای آموزش محیط‌بانان است. مدیرکل حفاظت محیط‌زیست استان، آموزش‌های علمی و مشارکت زیست‌محیطی را در حیطه فعالیت‌های هلال‌احمر دانست و افزود: هلال‌احمر در هم‌افزایی سمن‌ها و سازمان حفاظت محیط‌زیست نقش دارد. محمدی کانون‌های دانشگاه‌ها را یکی از رموز موفقیت فعالیت‌های زیست‌محیطی برشمرد و بیان کرد: دانشگاه‌ها بهترین مکان برای تمرین کارهای مدیریتی بوده و این تعاملات اجتماعی برای آیندگان نیز مفید هستند. معاون جوانان جمعیت هلال احمر استان همدان هم در حاشیه این مراسم با اشاره به اهمیت حفاظت از محیط زیست و برگزاری این همایش گفت: مخاطرات محیط زیست نیز باید همانند مخاطرات طبیعی دیگر پایش شوند تا از هر تهدیدی که در آینده ممکن است زندگی بشر را با خطر مواجه کند جلوگیری شود. مریم پاک‌بین با اشاره به اینکه متاسفانه بسیاری از مردم برای حفظ سلامت کنونی خود و فرزندانشان، سلامت زیستی همان فرزندان یا نسل آینده را به مخاطره می‌اندازند، یاد آور شد: ما سلامت و آینده زیست محیطی آنها را فدای تفریح و خوشگذرانی فعلی آنها می‌کنیم. وی در پایان خواستار اطلاع رسانی و آموزش درباره مخاطراتی شد که امروز به دست خود بشر به وجود می‌آیند و فردای نسل همین بشر را دچار تهدید و مخاطره شدید می‌کنند.

فرماندار در کارگروه اشتغال شهرستان:

نگذاریم اعتبارات اندک فامنین برگردد

فامنین- خبرنگار همدان‌پیام: ما باید تلاش کنیم ریالی از اعتبارات اندک شهرستان برنگردد و سعی کنیم تمام این اعتبارات جذب شود؛ در غیر این صورت شهرستان ضرر خواهد کرد.

فرماندار فامنین در کارگروه اشتغال و سرمایه‌گذاری شهرستان لازمه توسعه و حل شدن مشکلات شهرستان را تلاش و جدیت دانست و گفت: شهرستان نیاز به کمک فراوانی در حوزه اشتغال، تولید و سرمایه‌گذاری دارد که ما باید از شرایطی که دولت فراهم کرده، برای رشد و پیشرفت شهرستان استفاده کنیم تا بتوانیم از جوانان و متقاضیان شغل حمایت کنیم.

ظاهر پورمجاهد با تأکید بر اینکه از ابتدای امسال تاکنون ۳۷۹ نفر در سیستم رصد شهرستان فامنین به طور مستقیم ثبت شده‌اند که بیش از ۹۰ درصد آنها دارای بیمه تأمین اجتماعی هستند، بیان کرد: تا ابتدای اسفند امسال اداره بهزیستی ۱۲ نفر، اداره جهاد کشاورزی ۲٦ نفر، فنی حرفه‌ای ٦ نفر، حمل و نقل پایانه‌ها ۲ نفر، کمیته امداد امام خمینی (ره) ۱۷۵ نفر، صنعت و معدن ۸٤ نفر، دانشگاه علوم پزشکی ۳٦ نفر، صندوق کارآفرینی امید ۳۵ نفر و تعاون، کار و رفاه اجتماعی ۳ نفر که در مجموع ۳۷۹ نفر در سامانه رصد برای اشتغال ثبت اطلاعات شده‌اند.

فرماندار فامنین همچنین خبر داد: زمین‌های ناحیه صنعتی در خصوص واگذاری آماده شده است و متقاضیان می‌توانند ۱۰ یا ۲۰ درصد مبلغ کل را در مرحله اول پرداخت کنند و مابقی را در طی ۱۲ قسط ۳ ماهه پرداخت کنند.

پورمجاهد ضمن اشاره به اینکه به منظور تسریع در رشد و توسعه شهرستان‌ها باید کار پایه‌ای انجام شود و اشتغال، تولید و سرمایه‌گذاری باید در رأس امور باشد، گفت: مهمترین دلیل مهاجرت روستاییان به دلیل مشکلات اقتصادی است که با آماده‌سازی زیرساخت‌ها و ایجاد صنعت در شهرستان در پی حل این مشکل هستیم.

وی همچنین بیان کرد: از ۳۹۷ میلیون اعتبار سهم شهرستان در مشاغل خانگی، ۸۰ درصد آن توسط متقاضیان جذب و ۲۰ درصد باقیمانده آن تا اواخر سال به آنها پرداخت می‌شود.

فعالیت ۸۳ شعبه در انتخابات حوزه فامنین

در خبری دیگر، فرماندار فامنین گفت: تعداد ۵۳ شعبه و تعداد حدود هزار نفر در امر رأی گیری در ۷ اسفند ماه در شهرستان فعالیت داشتند.

پورمجاهد بر بی‌طرفی در شعب اخذ رای برای برگزاری انتخاباتی سالم و پرشور تأکید کرد.

خبر

احداث گلخانه شیشه‌ای ۲۵ هکتاری در نهاوند

مراحل احداث گلخانه ۲۵ هکتاری شیشه‌ای در شهرستان نهاوند در حال پیگیری است.

رئیس سازمان جهاد کشاورزی استان همدان در بررسی وضعیت گلخانه‌های استان گفت: این گلخانه در زمینی به مساحت ۲۵ هکتار در روستای فهرومند شهرستان نهاوند احداث خواهد شد.

به گزارش مهر، منصور رضوانی جلال افزود: مساحت عرصه این طرح ۲٤٤ هزار و ٦۰۰ متر مربع و مساحت سازه گلخانه ۲۰۰ هزار متر مربع و معادل ۲۰ هکتار است که مراحل عقد قرارداد اجرای طرح با یک شرکت پیمانکار آلمانی منعقد شده است.

وی در ادامه میزان سرمایه گذاری این طرح را معادل ۸۱۰ میلیارد ریال اعتبار ریالی و ۲ میلیون یورو اعتبار ارزی برشمرد و گفت: در این خصوص با همکاری و مشارکت بانک کشاورزی ۷۰٤ میلیارد ریال تسهیلات بانکی در اختیار مجری طرح قرار خواهد گرفت.

رضوانی جلال با تأکید بر اینکه سهم آورده متقاضی برای اجرای این طرح معادل ۱۷٦ میلیارد ریال است، بیان کرد: قابلیت تولید سالانه این واحد معادل ۱۸ میلیون شاخه گل رز شاخه بریده است و در صورت فراهم شدن زمینه صادرات این محصول سالانه ۱۲هزارو ٦۰۰ هزار یورو ارز آوری خواهد داشت.

رئیس سازمان جهاد کشاورزی استان همدان عنوان کرد: سالانه سه هزارو ۵۰۰ تن محصولات سبزی و صیفی در این واحد گلخانه‌ای تولید خواهد شد.

مدیر جهاد کشاورزی شهرستان نهاوند هم گفت: شهرستان در حال حاضر دارای ۲۲ واحد گلخانه فعال در سطحی معادل ۵ هکتار است که ۱۸ واحد از این گلخانه‌ها در مجتمع شهرک گلخانه‌ای برزول مشغول بکار و ٤ واحد در خارج از مجتمع مشغول تولید هستند.

احمد باقری گفت: در سالجاری تعداد ۲۹ نفر متقاضی احداث گلخانه بوده‌اند که از این تعداد ۵ نفر موفق به اخذ پروانه تأسیس در سطح ۳۰۰ هزار متر مربع شده‌اند و ۲٤ نفر از این افراد پیگیر اخذ پروانه تأسیس هستند و تا پایان سال میزان پروانه تأسیس صادر شده در این زمینه در شهرستان به ٤۰ هکتار خواهد رسید.

وی از اشتغالزایی مستقیم ۲۲۰ نفر پس از بهره‌برداری از گلخانه ۲۵ هکتاری خبر داد و گفت: طبق پیش بینی‌های انجام شده این گلخانه در مدت ۲ سال به بهره‌برداری خواهد رسید.

ظرفیت فرآوری محصولات کشاورزی بهار ۱۵۰ هزار تن است

ظرفیت فرآوری محصولات کشاورزی در شهرستان بهار ۱۵۰ هزار تن است

مدیر جهاد کشاورزی شهرستان بهار در گفت و گو با ایرنا گفت: در حال حاضر حدود ٤۸ واحد دارای پروانه بهره‌برداری و تعداد زیادی واحد مشاغل خانگی در زمینه صنایع تبدیلی دارای مجوز از سازمان جهاد کشاورزی در سطح شهرستان وجود دارد.

هوشنگ کرمی با بیان اینکه صنایع تبدیلی و تکمیلی بخش کشاورزی در زیر بخش‌های باغی، دامی، زراعی فعال است، افزود: ظرفیت اشتغالزایی صنایع تبدیلی و تکمیلی بخش کشاورزی حدود ٤۸٦ نفر است.

وی بیان کرد: از سال گذشته تاکنون ۱۰ واحد صنایع تبدیلی کشاورزی در شهرستان ایجاد شده و مجموع ظرفیت فرآوری این واحدها ۳۰ هزار تن با اعتباری بالغ بر ۲۰۰ میلیارد ریال بوده است.

کرمی با بیان اینکه با راه اندازی این واحدها برای ۸۸ نفر به صورت مستقیم اشتغال ایجاد شده، ادامه داد: مجموع اعتبار مورد نیاز برای احداث این مجوزها بالغ بر ۵٦٦ میلیارد ریال بوده است.

شماره ۹۴/۴۸۳

آگهی مناقصه عمومی

دانشگاه علوم پزشکی و خدمات بهداشتی و درمانی استان همدان در نظر دارد **نسبت به واگذاری امور تهیه، طبخ و توزیع غذای پرسنل و بیماران مرکز ذیل به صورت حجم کار (پرس غذا)، طبخ در محل آشپزخانه، از طریق مناقصه عمومی به پیمانکاران واجدالشرایط اقدام نماید. ب**دین منظور از کلیه شرکت‌هایی که دارای تأیید صلاحیت از سازمان کار و امور اجتماعی و نیز دارای تجربه و سوابق کافی و مفید در امور مربوطه می‌باشند و تمایل به همکاری دارند دعوت می‌شود از تاریخ ۹۴/۱۲/۸ لغایت ۹۴/۱۲/۱۳ جهت دریافت اسناد شرکت در مناقصه به آدرس، همدان، چهارراه شریعتی، ابتدای بلوار آیت‌ا... کاشانی، ساختمان شماره ۳ دانشگاه، طبقه اول دبیرخانه مزایده و مناقصات مراجعه نمایند. مهلت ارائه قیمت پیشنهادی و تحویل پاکت‌های لاک و مهر شده الف-ب-ج از ۱۳۹۴/۱۲/۱۵ تا ساعت ۱۴ روز سه‌شنبه ۹۴/۱۲/۲۵ به دفتر حراست دانشگاه به آدرس همدان، چهارراه شریعتی، ابتدای بلوار آیت‌اله کاشانی، ساختمان شماره ۲ بوده و به پیشنهادات واصله پس از ساعت و تاریخ فوق ترتیب اثر داده نخواهد شد. جلسه کمیسیون مناقصه رأس ساعت ۹ صبح روز چهارشنبه ۱۳۹۴/۱۲/۲۶ برگزار خواهد شد.

حجم کار ماهیانه

ردیف	واگذاری طبخ و توزیع غذا	صبحانه پرس	ناهار پرس	شام پرس	اجاره بهاء ماهیانه	تضمین شرکت در مناقصه
۱	واگذاری تهیه، طبخ و توزیع غذا پرسنل و بیماران بیمارستان قائم‌اسدآباد (طبخ در محل آشپزخانه)	۶۵۰۰	۶۵۰۰	۶۵۰۰	۱۵/۰۰۰/۰۰۰ ریال	۵۹۰/۰۰۰/۰۰۰

-مدت موضوع قرارداد: یکسال شمسی می‌باشد.
-تضمین شرکت در مناقصه: یک طغری ضمانت‌نامه بانکی که حداقل سه ماه اعتبار داشته باشد و برای سه ماه دیگر قابل تمدید باشد در وجه دانشگاه علوم پزشکی همدان یا ضمانتنامه‌های صادر شده از موسسات اعتباری غیربانکی داریا مجوز از بانک مرکزی و یا واریز وجه نقد به شماره حساب جاری ۱۵۶۶۴۸۶۶۰ بانک رفاه شعبه شریعتی.
-شرکت کنندگان در مناقصه باید جهت دریافت اسناد مبلغ ۳۰۰/۰۰۰ ریال به شماره حساب ۲۱۳۸۰۶۵۶۸۴۰۰۷ بانک رفاه شعبه شریعتی واریز نمایند.
-هزینه درج آگهی بر عهده برنده مناقصه می‌باشد.
-دریافت اسناد شرکت در مناقصه توسط نماینده شرکت با در دست داشتن معرفی‌نامه کتبی امکان‌پذیر می‌باشد.
-شرکت‌کنندگان جهت کسب اطلاعات بیشتر می‌توانند با شماره تلفن ۳۲۵۲۹۷۱۰-۰۸۱ تماس حاصل فرمایند.

دانشگاه علوم پزشکی و خدمات بهداشتی و درمانی استان همدان، دبیرخانه مناقصات و مزایدات

پیام تاریخ، تمدن و فرهنگ مادستان
The Message Of Madestan's History & Civilization & Culture
روزنامه همدان پیام
۱۱
شنبه ● ۸ اسفندماه ۱۳۹۴ ● شماره ۲۵۸۴
ورزشی
varzesh@hamedanpayam.com

سرپرست باشگاه پاس:

بقای پاس در گروی همدلی و پرهیز از حواشی است

پاسی‌ها دیروز به دعوت از عباس صوفی معاون شهردار همدان و مدیرعامل سابق باشگاه پاس، در یکی از رستوران‌های سنتی شهر همدان گردهم آمدند.

در این ضیافت ناهار که به پاس همدلی و اتحاد بیشتر اعضای تیم و اهالی فوتبال استان همدان در راستای حمایت و کمک به تیم پاس برگزار شد، دست‌اندرکاران تیم پاس و هیأت فوتبال هم قسم شدند تا برای حفظ جایگاه این تیم در رقابت‌های لیگ یک با تمام توان نقش‌آفرین باشند.

در این جلسه که با حضور کادر فنی و بازیکنان پاس، اعضای هیأت فوتبال، لیدرها و تنی چند از پیشکسوتان فوتبال برگزار شد، سرپرست باشگاه پاس اظهار کرد: بقای پاس در گروی همدلی اعضا و پرهیز از حواشی است.

سید محمد عیوقیان افزود: پاس در حساس‌ترین شرایط لیگ یک قرار دارد و کوچکترین اشتباه چه بسا منجر به اتفاقات تلخ شود. نیاز است در بازی‌های باقی مانده فضایی آرام توأم با همدلی در خانواده فوتبال ایجاد شود تا بتوان پاس را در لیگ یک ماندگار کرد. وی بیان کرد: پاس بازی‌های سرنوشت‌سازی در پیش دارد و امیدوارم با تلاش تمامی دست‌اندرکاران به خصوص بازیکنان بتوانیم نتایج درخشان کسب کنیم. عیوقیان با قدردانی از عباس صوفی معاون شهرداری همدان در برگزاری این مراسم گفت: عباس صوفی یکی از حامیان واقعی تیم پاس و فوتبال همدان است. در این مراسم پاداش برد بازی مقابل ماشین‌سازی تبریز به بازیکنان اعطا شد.

رئیس بولینگ و بیلیارد همدان وعده داد

سهمیه گیری در المپیک ۲۰۲۰

همدان‌پیام: سعید باقر بدون تردید یکی از موفق‌ترین بازیکنان فوتبال زمان خود به شمار می‌رود.

مهاجم چابک با شم گلزنی بالا و استارت‌های انفجاری، خصوصیات این بازیکن نامی فوتبال همدان بود. سعید باقر این روزها خارج از مستطیل سبز علاوه بر اینکه سرمربی تیم جوانان پاس است و تا به اینجا در رقابت‌های لیگ دسته اول فوتبال کشور نتایج درخشانی کسب کرده، در رأس ورزش بولینگ و بیلیارد استان همدان، با مدیریت خوب خود توانسته این ورزش را در سایه بی‌توجهی مسئولان سرپا و استوار نگه دارد.

گفت‌وگوی این شماره همدان‌پیام را به سعید باقر رئیس هیأت بولینگ و بیلیارد استان همدان اختصاص داده‌ایم که در ادامه می‌خوانید.

آ> شما یکی از بهترین فوتبالیست‌های همدان بودید. چطور شد همزمان مسئولیت هیأت بولینگ و بیلیارد استان همدان را پذیرفتید؟

ورزش دوم من بیلیارد بود و از سال ۸۱ که این ورزش به همدان آمد به صورت تفریحی بازی کردم. اما به مرور به دنبال مدرک مربیگری بیلیارد رفتم و ٤ سال هم مدیر باشگاه عمران همدان بودم. همین علاقه باعث شد امروز در خدمت جامعه این ورزش باشم.

آ> در حال حاضر چند باشگاه در همدان داریم؟

عمران، سامان، شهرداری، عمید، شهربازی از جمله باشگاه‌های قدیمی هستند، البته در مجموع ۱۲ باشگاه در سطح استان و۲ سالن بولینگ هم در شهربازی و شهرداری داریم.

آ> اینکه بولینگ و بیلیارد ورزش پولدارهاست، واقعیت دارد؟

متأسفانه ورزش بیلیارد جز ورزش‌هایی محسوب می‌شود که هم برای باشگاه و هم برای ورزشکار هزینه زیادی متحمل می‌شود و یکی از دلایل استقبال کم از این ورزش به شمار می‌رود.

برای مثال ورزشکار باید ساعتی ۷ الی ۸ هزار تومان هزینه اجاره میز کند، البته چوبی که با آن بیلیارد بازی می‌کند هم از ۱۰۰ هزار تا ۱۰ میلیون تومان ارزش دارد. برای باشگاه‌دار هم با قیمت ناچیز صرف نمی‌کند.

آ> گویا قیمت میز بیلیارد هم میلیونی است؟

بله - قیمت میزها از ۱۰ میلیون تا ۵۰ میلیون تومان آغاز می‌شود و حتی ملکی که در اختیار باشگاه قرار بگیرد باید از ۲۵۰ متر به بالا باشد که هزینه اجاره آن نیز ماهیانه ٤ میلیون تومان به بالا می‌شود.

آ> آیا همچنان تفکرات قدیمی مخالفت‌ها بر ورزش بولینگ و بیلیارد به عنوان یک ورزش فرنگی پابرجاست؟

به خاطر سابقه بدی که بیلیارد از گذشته داشته ذهنیت مردم نسبت به این ورزش متأسفانه منفی بود. اما اکنون ورزش بیلیارد و بولینگ به مرحله یکی از بزرگترین تفریحات ورزشی در ایران نزدیک شده و دیدگاه‌ها نسبت به این دو ورزش در حال تغییر است.این ورزش حتی حق پخش نداشت و با هماهنگی‌های فدراسیون از این ماه حق پخش تلویزیونی به این ورزش تعلق گرفت.

آ> چه تعداد ورزشکار فعال در این ۲ رشته دارید؟

در این ورزش تعداد آقایان بیشتر از بانوان است. ما یک باشگاه مختص بانوان داریم که واقع در شهربازی است.

در حال حاضر نزدیک به هزار نفر ورزشکار در رشته بیلیارد و صد ورزشکار در رشته بولینگ و ۵۰ نفر هم خانم در ورزش بیلیارد داریم.

آ> از لحاظ مسابقه‌ای چه وضعیتی دارید؟

در ٦ماه گذشته ۳۱ ورزشکار برای ۳ دوره مسابقات کشوری پاکت بیلیارد (جلفاتبریز، کرمان، شیراز) اعزام کردیم.۷ دوره مسابقات استانی برگزار کردیم که ۵ دوره از آن رنکینگ و به مناسبت ایام فجر بود.

آ> بازیکن ملی‌پوش هم دارید؟

علیرضا رضایی بازیکن ملی‌پوش ما در رده سنی زیر ۲۱ سال است. این بازیکن مستعد مقام‌های چهارم و پنجم آسیا را دارد.

در رشته بیلیارد (اسنوکر) هم مهدی بشیری مقام پنجم کشور را دارد، البته علیرضا رضایی هم نفر اول رنکینگ جوانان ایران در رشته اسنوکر است.

آ> آیا شایعات مبنی بر شرط‌بندی در این ورزش صحت دارد؟

متأسفانه شرط‌بندی در اغلب رشته‌های ورزشی بیداد می‌کند. رشته بیلیارد نیز از این موضوع مستثنی نیست. اما با هماهنگی که با مدیران باشگاه‌ها انجام شده تا حدود زیادی جلوی این کار را گرفته‌ایم و حتی دستورالعمل صادر کردیم که در صورت مشاهده ورزشکار خاطی از حضور در باشگاه‌ها محروم خواهد شد.

آ> از لحاظ حمایتی در چه وضعیتی هستید؟

از سال ۹۳ کوچکترین حمایتی از ورزش بولینگ و بیلیارد از سوی مسئولان انجام نشده است. ما هنوز نمی‌دانیم پدر این ورزش اداره ورزش و جوانان است یا فدراسیون که به هیأت کمک و حمایت داشته باشند.

آ> با این وضعیت از چه منابع مالی کمک می‌گیرید؟

هیأت کوچکترین درآمدی ندارد و از سال ۹۳ هیچ حمایت مالی صورت نگرفته است. اکنون هم باشگاه‌ها با همکاری هیأت اقدام به برگزاری مسابقات و تأمین جوایز می‌کنند. برای مثال مسابقات استانی با حضور ٦٤ نفر در یک باشگاه انجام می‌شود و از هر ورزشکار شهریه ورودی اخذ می‌شود و در پایان ۸۰ درصد کل شهریه به نفرات اول تا سوم هدیه می‌شود و مابقی نیز کمک به باشگاه میزبان است.

آ> خواسته‌ای از مسئولان دارید؟

تنها خواسته‌ای که از مسئولان اداره ورزش و جوانان داریم، برخورداری از سالن به متراژ ۲۰۰ متر به عنوان پایگاه قهرمانی ورزش بیلیارد است که امیدوارم به این نیاز اساسی توجه کنند.

اگر پایگاه قهرمانی داشته باشیم می‌توانیم حتی به باشگاه‌ها کمک مالی کنیم و حتی برای بازی‌های المپیک ۲۰۲۰ سهمیه ورزشکار داشته باشیم.

آ> دیدگاه خانواده‌ها به این ورزش چطور است؟

با تبلیغاتی که به لحاظ ویژگی‌های این ورزش شده، خانواده‌ها به این ورزش نگاه مثبت پیدا کرده‌اند و باشگاه‌های بیلیارد را مکانی امن برای بچه‌های خود می‌دانند.

آ> اوضاع شهرستان‌ها چطور است؟

در بعضی از شهرستان‌ها باشگاه‌های خوبی داریم ولی متأسفانه در شهرستان‌های کوچک هنوز بیلیارد جایگاه خود را پیدا نکرده و دلیلش گرانی این ورزش است.

آ> ویژگی‌های یک ورزشکار موفق در ورزش بیلیارد؟

باید از تمرکز، هوش بالا و از آمادگی جسمانی بالایی برخوردار باشد طوری که در یک مسابقه بیلیارد حدوداً ٤ تا ۷ کیلومتر پیاده‌روی ناشی از دور میز چرخیدن انجام می‌شود.

آ> مهمترین برنامه‌های سال آینده؟

ایجاد خانه بیلیارد (برای آموزش و تمرین قهرمانان استان)، ایجاد مدرسه آموزشی بیلیارد (خانم‌ها و آقایان) و ایجاد لیگ استانی بیلیارد.

آ> صحبت پایانی

از همه زحمت‌کشان این رشته ورزشی به خصوص باشگاه‌داران استان همدان قدردانی می‌کنم.

خبر

نوجوانان شهرداری همدان یک گام تا لیگ برتر فوتبال کشور

مدیرعامل سازمان فرهنگی ورزشی شهرداری همدان گفت: مسابقات لیگ مناطق کشور که به میزبانی گیلان غرب و در شرایط نامساعد جوی و فقر امکانات ورزشی و رفاهی برگزار شد، با قهرمانی نوجوانان شهرداری همدان به پایان رسید.

امیرحسین اسکندریان افزود: نوجوانان شهرداری همدان با پیروزی بر تیم‌های قم، دالاهوی کرمانشاه، بروجرد و سقز و باخت مقابل گیلان غرب میزبان توانستند با ۱۵ امتیاز و به عنوان تیم اول گروه خود راهی دور نهایی لیگ مناطق شوند تا در صورت برتری در بازی‌های آتی به لیگ برتر کشور بازگردند. وی خاطرنشان کرد: تیم فوتبال نوجوانان شهرداری همدان با انگیزه‌ای دوچندان چشم به آینده دارند تا بار دیگر تنها نماینده استان در لیگ برتر رده‌های سنی پایه باشند.بازیکنان نوجوان شهرداری همدان با مربیگری نادر کرمی و کمک هادی ملکی و مجتبی مظاهری و سرپرستی رحمت‌ا... سنقری به شرح زیر می‌باشند: علی سبحانی، رضا مظاهری، محمد مهدی اسمی، تورج بلندی، پدرام نورمحمدیان، محمدمهدی بلوری، حامد رسولی فرح، محمدسپهر داریوش همدانی، علی قاسمی مهربان، محمد متین زارعی، دانیال فامنینی، سید احمد حسنی، علی ترکمان، علی ذوالفقاری صادق، امیرحسین بیاتی، علی آقا محمدی، مهرداد قلی‌زاده، محمدعرفان منوچهری گلجو، امیر حسین ابراهیمی، پویا محمدی، محمد مهدی عربی، مهدی قائم‌پناه، مهدی حمزه‌ای، محمد مبین گلمحمدی، امیرحسین زارعی، محمد پرهیزگاری و سروش حیدری.

بوکسور ملی پوش همدان:

هدفم کسب سهمیه المپیک ریو است

بوکسور ملی‌پوش همدان هدف اصلی خود را کسب سهمیه المپیک ریو عنوان کرد.

مسعود خزایی که برای حضور در مسابقات کسب سهمیه المپیک رقابت می‌کند پس از برگزاری در اردوی صد روزه، در دیدار با علی ضمیری کامل معاون توسعه ورزشی اداره کل ورزش و جوانان همدان گفت: وضعیت فعلی رضایت‌بخش است و پس از رقابت‌های قهرمانی کشور در حال حاضر با قدرت در تیم ملی حضور دارم.

وی افزود: پس از مسابقات قهرمانی کشور تصمیم گرفتم با جدیت کار خودم را ادامه بدهم و قریب به ۱۰۰ روز مداوم در اردوهای تیم ملی حضور داشتم.

عضو تیم ملی بوکس در خصوص رقابت‌های انتخابی تیم ملی گفت: رقیب اصلی من در وزن ۷۵ کیلوگرم محرابی است که مربیان تیم ملی قرار است برای کسب سهیمه المپیک هر یک از ما را به یک مسابقه اعزام کنند.

وی خاطرنشان کرد: ۲ مسابقه جهانی آذربایجان و قاره‌ای چین را برای کسب سهیمه پیش رو داریم و اکنون منتظر تصمیم کادر فنی تیم ملی هستم تا با تمام قدرت در هر مسابقه که کادر فنی صلاح دانست شرکت کنم. عضو تیم ملی بوکس با بیان اینکه کسب سهمیه المپیک هدف اصلی من است، گفت: رقابت‌های کسب سهمیه المپیک در ۲ ماه آینده برگزار می‌شود و من تمام تمرکزم را معطوف به این رقابت‌ها کرده‌ام و قصد دارم با درخشش در مسابقات چین سهمیه المپیک ریو را کسب کنم. وی تصریح کرد: حضور مسئولان ورزش استان در اردوی تیم ملی روحیه مضاعف به من داد که جا دارد از حمایت‌های منعم و ضمیری کامل تقدیر و تشکر کنم. معاون ورزش قهرمانی اداره کل ورزش و جوانان همدان نیز در این دیدار گفت: کسب سهمیه المپیک ریو ۲۰۱٦ رویکرد اصلی ورزش همدان در عرصه قهرمانی است و از ورزشکار مستعد حضور در المپیک حمایت می‌کنیم. ضمیری‌کامل بیان کرد: در عرصه ورزش قهرمانی دو مسیر مهم در المپیک و بازی‌های آسیایی را دنبال می‌کنیم که تمامی مسئولان هیات‌های ورزشی باید در حضور موفق در این دو رویداد مهم بین‌المللی برنامه‌های خود را تدوین کنند.

وی گفت: همه شرایط را فراهم کرده‌ایم تا ملی‌پوشان همدانی بتوانند در کسب سهمیه المپیک موفق باشند تا بتوانند عملکرد درخشانی در مسابقات و اردوهای تیم ملی داشته باشند.

وی افزود: امروزه ملی‌پوشان چون مسعود خزایی چشم امید ورزش استان در کسب سهمیه المپیک و حضور موفق در میادین بین‌المللی هستند و در این راستا از هیچ کوششی فروگذار نخواهیم بود.

پیشخوان

۱

۱۳۰ میلیون یورو برای خرید بازیکن

رومن آبراموویچ بودجه ترانسفر سال آینده آبی‌های لندن را مشخص کرد.

رومن آبراموویچ مالک ثروتمند باشگاه چلسی بودجه خرید بازیکن برای فصل آینده را ۱۳۰ میلیون یورو اعلام کرد.

به گزارش فارس، مالک روس آبی‌ها لندن در حال حاضر در حال بررسی انتخاب مربی جدید تیمش برای فصل آینده است و به نظر می‌رسد اگر اتفاق خاصی رخ ندهد کونته هدایت چلسی را بر عهده بگیرد. البته چلسی برای جذب مربی مورد نظر باشگاه مبلغ هنگفتی کنار گذاشته اما هنور تصمیم نهایی اتخاذ نشده است.

۲

بازتاب شکست نماینده امارات از ایران در رسانه‌های قطر

رسانه‌های کشور قطر در گزارش‌هایی از بازی‌های هفته نخست لیگ قهرمانان آسیا نوشتند: تیم فوتبال تراکتورسازی ایران در یک بازی جذاب، نماینده امارات را با شکست سنگین تحقیر کرد.

تیم فوتبال تراکتورسازی از ایران روز چهارشنبه در تبریز رودرروی تیم فوتبال پرستاره «الجزیره» امارات قرار گرفت و در یک بازی زیبا این تیم را با نتیجه ٤ بر صفر شکست داد.

پایگاه اطلاع‌رسانی «الدوری والکاس» قطر نوشت: تیم تراکتورسازی ایران در یک بازی سراسر هجومی امان تیم الجزیره امارات را برید و با ٤ گل این تیم را در هم کوبید.

۳

واکنش برانکو به دفاع دایی از طارمی

سرمربی پرسپولیس می‌گوید تیم‌های ایرانی عملکرد بسیار خوبی در هفته نخست لیگ قهرمانان آسیا داشتند. به گزارش ایسنا، تمرین تیم فوتبال پرسپولیس روز پنجشنبه پیگیری شد و سرمربی این تیم در حاشیه این تمرین با تعریف و تمجید از تیم‌های ایرانی در هفته نخست لیگ قهرمانان آسیا گفت: تیم‌های اماراتی را در ایران با قاطعیت شکست دادیم و ذوب آهن هم توانست با یک پیروزی خوب قطر را ترک کند. برانکو ایوانکوویچ با اشاره به کیفیت بالای لیگ ایران بیان کرد: این لیگ تنها به تقویت بیشتر نیاز دارد. تراکتورسازی توانست با قدرت خود الجزیره را در ایران شکست دهد.

۴

مرگ دونده مصری به هنگام تمرین در سالن

دونده مصری به هنگام تمرین در سالن دچار عارضه قلبی شد و پیش از انتقال به بیمارستان جان خود را از دست داد. در این چند سال اخیر ورزشکاران زیادی جان خود را به هنگام تمرین یا حضور در میدان مسابقه از دست داده‌اند و این نشان می‌دهد که مشکلات روحی و روانی می‌تواند تأثیر زیادی روی سلامت ورزشکاران بگذارد، هر چند آنها از لحاظ بدنی در شرایط خوبی قرار داشته باشند. مصطفی عبدالرحمان یکی دیگر از ورزشکارانی است که به لیست قربانیان ورزشی اضافه شد.

۵

حضور در المپیک و پارالمپیک تمرکزم را به هم نمی‌ریزد

کماندار المپیکی و پارالمپیکی ایران گفت: حضور در این ۲ رویداد قطعاً باعث نخواهد شد که تمرکز وی به هم بریزد و اثرات منفی بر روی کارش داشته باشد.

نعمتی با درخشش در رقابت‌های تیر و کمان تایلند موفق شد جواز حضور در بازی‌های المپیک را به دست بیاورد.

به گزارش مهر، وی که اکنون در اصفهان در اردوی المپیکی‌ها حضور دارد ابراز امیدواری کرد از مسابقات المپیک و پارالمپیک با دست پر به کشور بازگردد.

خبر

مسی قولش به کودک افغان را عملی کرد

ستاره آرژانتینی بارسلونا پیراهن خود را برای کودک افغان فرستاد تا رؤیای او را برآورده کند و نشان دهد که در کارهای خیریه هم فعالیت دارد.

به گزارش ایسنا، لیونل مسی ستاره بارسلونا که سفیر حسن نیت یونیسف به شمار می‌آید رؤیای کودک افغان را برآورده کرد و پیراهن امضا شده خود را برای او فرستاد.

مرتضی کودک ۵ ساله افغانستانی چند هفته پیش از یک کیسه پلاستیکی برای خود پیراهنی شبیه پیراهن لیونل مسی ساخت تا عشق و علاقه خود را به ستاره آرژانتینی بارسلونا نشان دهد.

عکس این کودک افغان خیلی سریع در شبکه‌های اجتماعی منتشر شد و پیام او را مسی هم دریافت کرد. ستاره بارسلونا پیراهن تیم ملی آرژانتین خود را همراه با امضایی که روی آن حک کرده بود برای مرتضی فرستاد تا نشان دهد که او این کودک افغان را فراموش نکرده است.

مرتضی احمدی با پوشیدن پیراهن مسی ابراز خوشحالی کرد و گفت: من مسی را بسیار دوست دارم و او هم با فرستادن پیراهن خود ثابت کرد که من را دوست دارد.

درخشش رکاب‌زن همدانی در مسابقات دانهیل جوانان کشور

مسابقات لیگ کوهستان در بخش دانهیل در ارتفاعات دارآباد تهران برگزار شد و پرهام دهقانی دوچرخه‌سوار همدانی در این رقابت‌ها خوش درخشید.

به گزارش روابط عمومی هیأت دوچرخه‌سواری همدان، پرهام دهقانی از هیأت همدان در این رقابت‌ها بر سکوی سوم دانهیل جوانان ایستاد.

در این دوره از مسابقات شرکت‌کنندگان در مسیر ۲هزار و۳۰۰ متری رکاب زدند.

همچنین در رده بزرگسالان نیز احسان رستمی در جایگاه ششم ایستاد.

این رقابت‌های انتخابی جهت اعزام به مسابقات جهانی برگزار شد.

تیم همدان متشکل از پرهام دهقانی، احسان رستمی، عادل سیفی، ایمان نوری و علی احمدی به این رقابت ها اعزام شده بود.

سرپرستی تیم همدان را پویا میهمی برعهده داشت.

یکی از ویژگی‌های این دوره از رقابت‌ها سطح مسیر و محل مسابقه بود که طبق استانداردهای مسابقات سطح بالای آسیایی در نظر گرفته شد.

دعوت سازمان ورزش بسیج از مردم برای حضور در انتخابات

سازمان ورزش بسیج با صدور بیانیه‌ای ملت شریف ایران را به شرکت پرشور و دشمن‌شکن در انتخابات مجلس شورای اسلامی و خبرگان رهبری دعوت کرد.

در متن این بیانیه آمده است: انتخابات مجلس و شورای اسلامی بار دیگر نزدیک است و مانند ۳۷ سال گذشته مردم ولایتمدار کشورمان روز ۷ اسفند با حضور در پای صندوق‌های رأی برگ زرین دیگری را در تاریخ انقلاب ثبت خواهند کرد.

حضور پرشور و حماسی آحاد مختلف مردم به ویژه جامعه بزرگ ورزش به عنوان یک وظیفه و تکلیف شرعی و عقلی برای تعیین سرنوشت خود در پای صندوق‌های رأی، تجلی یأس و ناامیدی دشمنان و قدرت و اتحاد و اراده وصف‌ناپذیر ملتی بزرگ است که همواره پاسدار میراث جاودان امام راحل عظیم‌الشان و شهدای والامقام انقلاب اسلامی بوده‌اند و لبیک‌گویان در پرتو زعامت حکیمانه رهبری معظم انقلاب به سوی افتخار و اقتدار در حال حرکت هستند.

جامعه ورزش در ایامی که متبرک است به نام صدیقه طاهره(س) و با تأسی از دردانه رسول(ص) با انتخاب فردی اصلح که در مسیر ولایت و مطیع امر ایشان بوده و دفاع از رهبری را سرلوحه فعالیت خود می‌داند، برگ زرین دیگری بر تاریخ و تمدن این سرزمین رقم می‌زنند.

سازمان ورزش بسیج از تمام اهالی جامعه ورزش اعم از ورزشکاران، مربیان، داوران، مدیران، پیشکسوتان و سایر اقشار درخواست دارد تا با حضور شایسته و حداکثری خود و با انتخاب نمایندگان متعهد، اصلح وکاردان، زمینه تصمیم‌سازی‌های بایسته را برای کشور فراهم کنند و با شرکت باشکوه‌شان بار دیگر نقشه‌های استکبار جهانی را نقش بر آب کنند و نشان دهند که همواره پشتیبان ولایت و نظام جمهوری اسلامی هستند.

کاپ اخلاق به نوجوانان یاران کورش رسید

تیم یاران کورش نخستین تجربه کشوری خود را تجربه کرد و کاپ اخلاق این دوره از مسابقات به نوجوانان این تیم رسید.

کاپ اخلاق به نوجوانان یاران کورش رسید و مسابقات منطقه‌ای نوجوانان در ایلام برگزار شد .

در پایان این مسابقات گهر درود و استیل آذین خوزستان صعود کردند و تیم یاران کورش هم در عین شایستگی از صعود بازماند اما به عنوان تیم اخلاق از سوی مسئولان مسابقات معرفی شد.

آگهی مزایده

در پرونده کلاسه ۲۷۹۵/۹۴ اجرایی طی رأی صادره از شعبه ۷ محاکم حقوقی دادگستری استان همدان
محکوم له: شعبان رفیعی
محکوم علیه: علی حیدری
محکوم به: ۷۸/۶۰۰/۰۰۰ ریال در حق محکوم له
نیم عشر دولتی: ۳/۰۰۰/۰۰۰ ریال در حق دولت
لذا با توجه به اینکه محکوم علیه نسب به برائت ذمه خویش اقدامی نکرده است. این اجرا به درخواست (وکیل محکوم له) اقدام به
۱-فرش ماشینی ۷۰۰ شانه تراکم ۲۵۵۰ نه متری محصول شرکت فرش سناتور کاشان دست‌بافت گونه، زمینه کرم و سرمه‌ای نوکار نکرده ، دو تخته به ارزش ۱۷/۰۰۰/۰۰۰ ریال ۲-تلویزیون ۲۱ اینچ فلاترون نقره‌ای رنگ با مارک نیکا مستعمل، یک دستگاه به ارزش ۱/۰۰۰/۰۰۰ ریال ۳-تلویزیون ۲۶ اینچ طرح LCD با مارک ال‌جی کار کرده ، یک دستگاه به ارزش ۲/۵۰۰/۰۰۰ ریال ۴-یخچال فریزر دو درب ۲۲ فوت هیمالیا سفید رنگ کار کرده ، یک دستگاه به ارزش ۹/۰۰۰/۰۰۰ ریال ۵-ماشین لباسشویی تمام اتوماتیک پنج کلیوئی سفید رنگ با مارک پاکشوما کار کرده، یک دستگاه به ارزش ۶/۰۰۰/۰۰۰ ریال ۶-اجاق گاز طرح فر پنج شعله لرد قاب سیاه رنگ کارکرده ، یک دستگاه به ارزش ۲/۰۰۰/۰۰۰ ریال ۷-بخاری ایران شرق کارکرده ۷۰۰۰ الی ۱۰۰۰۰ کالری ، یک دستگاه به ارزش ۲/۰۰۰/۰۰۰ ریال ۸-بخاری شومینه پلار کارکرده ، یک دستگاه به ارزش ۲/۵۰۰/۰۰۰ ریال ۹-فرش ماشینی کویر یزد ۴×۳ دوازده متری ۵۰۰ شانه کار کرده ، یکتخته به ارزش ۴/۵۰۰/۰۰۰ ریال ۱۰-فرش ماشینی زمینه سبز ۹ متری پانصد شانه کارکرده ، یک جفت به ارزش ۷/۰۰۰/۰۰۰ ریال ۱۱-یخچال فریزر دونار خزر ۱۶ فوت دو درب کارکرده ، یک دستگاه به ارزش ۷/۵۰۰/۰۰۰ ریال ۱۲-جاروبرقی ۱۹۰۰ وات سامسونگ سفید رنگ و پاناسونیک قرمز رنگ ۱۹۰۰ وات ، دو دستگاه به ارزش ۳/۰۰۰/۰۰۰ ریال ۱۳-پلویز ۱۲ نفره پارس خزر در حد نو ، یک عدد به ارزش ۸۰۰/۰۰۰ ریال ۱۴-دیگ زودپز تمام استیل با مارک آواکس در حد نو ، یک عدد به ارزش ۱/۰۰۰/۰۰۰ ریال ۱۵-مبل راحتی شش نفره با دو عدد میز پیش دستی شیشه‌ای ، یک دست به ارزش ۷/۵۰۰/۰۰۰ ریال ۱۶-تلویزیون ۳۲ اینچ هایر با یک میز شیشه‌ای زیر تلویزیونی کارکرده ، یک دستگاه به ارزش ۴/۵۰۰/۰۰۰ ریال ۱۷-میز فوتبال دستی ۸ میل کارکرده ، یک عدد به ارزش ۱/۰۰۰/۰۰۰ ریال ۱۸-کامپیوتر با کلیه قطعات شامل کیس، مانیتور،صفحه کلید و میز کامپیوتر، اسپیکر یک جفت کار کرده یک دستگاه به ارزش ۲/۵۰۰/۰۰۰ ریال جمع کل ارزش اموال مذکور ۸۱/۳۰۰/۰۰۰ ریال می‌باشد. اعلام گردیده است لذا این اجرا به تاریخ ۹۴/۱۲/۱۸ ساعت ۸:۳۰ تا ۹ اقدام به برگزاری مزایده می‌نماید.ضمنا محل برگزاری مزایده در واحد اجرای احکام دادگستری کل استان طبقه همکف دفتر مزایده می‌باشد. مورد مزایده ۵ روز قبل از تاریخ مندرج قابل مشاهده است. برنده مزایده کسی است که بالاترین قیمت پیشنهادی را ارائه و ده درصد مبلغ پیشنهادی را فی‌المجلس واریز نماید (م‌الف ۲۸۰)
دادورز اجرای احکام مدنی دادگستری همدان- زائری

آگهی مزایده نوبت دوم

در پرونده کلاسه ۲۷۷۲/۹۴/اج اجرایی طی رأی صادره از شعبه ۱۳۶ شورای حل اختلاف همدان آقای محمدسلیم فرزند نصراله محکومند به پرداخت مبلغ ۳۷/۷۶۱/۸۰۳ ریال بابت اصل خواسته و در حق آقا ابراهیم فضلی و مبلغ ۱/۸۸۸/۰۹۰ ریال به عنوان نیمعشر دولتی لذا با توجه به اینکه محکوم علیه- علیهما-علیهم نسبت به برائت‌ذمه خویش اقدامی نکرده‌اند این اجرا به درخواست محکوم له-لهما-لهم اقدام به توقیف اموالی به شرح ذیل که در تاریخ ۹۴/۱۲/ ۱۵ ساعت ۱۰ صبح اقدام به عملیات مزایده جهت تأدیه دین محکوم علیه-علیهما-علیهم می‌نماید. مع‌هذا کسانی که تمایل به شرکت در مزایده را دارند می‌توانند در مدت ۵ روز قبل از روزی که برای فروش معین شده است اموال مشروحه ذیل را ملاحظه نماید. ضمناً مزایده در دایره اجرای احکام مدنی شورای حل اختلاف همدان برگزار می‌گردد. ۱-یک دستگاه خودرو سمند دوگانه‌سوز تیپXV مدل ۱۳۸۲ رنگ بژ متالیک شماره موتور ۳۲۹۰۸۲۰۶۲۷ و شماره شاسی ۸۲۲۱۲۵۷۲ به شماره انتظامی ۹۷۷ص۵۴-ایران ۱۸ می‌باشد. بدیهی است برنده مزایده کسی است که بیشترین قیمت را پیشنهاد نماید و می‌بایست ده درصدی را فی‌المجلس و مابقی را ظرف مدت یک ماه تأدیه نماید.(م‌الف۲۷۲)
اجرای احکام مدنی شورای حل اختلاف همدان

روزنامه اجتماعی، سیاسی، فرهنگی، اقتصادی

The Message Of Madestan's History & Civilization & Culture

روزنامه همدان پیام

www.HamedanPayam.com

پیام تاریخ، تمدن و فرهنگ مادستان

روزنامه صبح استان

صاحب امتیاز و مدیر مسئول: نصرت ا... طاقتی احسن
سردبیر: یدا... طاقتی احسن
نشانی: همدان، ابتدای خیابان مهدیه، روبروی دبیرستان شریعتی ساختمان پیام
صندوق پستی: ۶۶۶ - ۶۵۱۵۵
تلفن: ۳۸۲۶۴۴۳۳ (ویژه) نمابر: ۳۸۲۷۹۰۱۳
سردبیر: ۰۹۱۸۳۱۵۱۴۳۷ آگهی: ۳۸۲۶۴۴۳۳
لیتوگرافی و چاپ: پیام رسانه (۳۸۲۷۴۰۸۲ - ۰۸۱)

پایگاه اینترنتی.....www.Hamedanpayam.com
ارتباط با روزنامه.....۱۰۰۰۶۰۶۶
ارتباط با روزنامه.....info@Hamedanpayam.com
Hamedanpeyam@yahoo.com
ارتباط با مدیرمسئول.....modir@Hamedanpayam.com
ارتباط با سردبیر.....sardabir@Hamedanpayam.com
سرویس آگهی.....agahi@hamedanpayam.com
سرویس اشتراک.....eshterak@hamedanpayam.com
چاپخانه پیام رسانه.....litohoma@yahoo.com

شنبه ● ۸ اسفندماه ۱۳۹۴ ● ۱۸ جمادی‌الاول ۱۴۳۷ ● ۲۷ فوریه ۲۰۱۶ ● ۲۵۸۴

اوقات شرعی

اذان ظهر	۱۲:۳۰
غروب خورشید	۱۸:۰۳
اذان مغرب	۱۸:۲۱
نیمه شب شرعی	۲۳:۴۸
اذان صبح فردا	۰۵:۳۴
طلوع خورشید فردا	۰۶:۵۷

» منبع: موسسه ژئوفیزیک تهران

آب و هوا

پیش‌بینی وضع هوا:

صاف تا کمی ابری گرد و غبار وزش باد

شهرستان	همدان	ملایر	تویسرکان	نهاوند	کبودرآهنگ	رزن	فامنین	فیروزآباد	اسدآباد	بهار
▲	۱۴	۱۶	۱۴	۱۶	۱۳	۱۴	۱۴	۱۵	۱۱	۱۴
▼	۲	۳	۳	۴	۰	-۱	۲	۱	-۲	۱
▦	۶۰	۶۰	۶۵	۶۰	۶۰	۶۵	۵۵	۶۰	۵۵	۶۰

حدیث:

امام صادق (ع):

بدون تردید ، خداوند بر بنده خود به خاطر شدّت محبّت به فرزندش ، رحم می کند .

[کافی ، ج ۶، ص ۵۰، ح ۵]

دوبیتی باباطاهر

تویی آن شکرین لب یاسمین بر — منم آن آتشین دل دیدگان تر
از آن ترسم که در آغوشم آیی — گدازد آتشت بر آب شکر

تـــازه‌ها

ویتامینی که کمبودش باعث بداخلاقی می‌شود

به گفته متخصصان تغذیه، ویتامین B۳ یا نیاسین نقش مهمی در کاهش سطح کلسترول خون و حفظ سطح گلوکز خون ایفا می‌کند.

کمبود ویتامین B۳ منجر به بداخلاقی، خستگی، تمرکز ضعیف و اضطراب می‌شود. از این‌رو میزان ویتامین B۳ موردنیاز بدن در روز در حدود ۱۴ تا ۱۶ میلی‌گرم است. به گزارش سلامت نیوز، لازم است با پیروی از رژیم غذایی حاوی مواد خوراکی دارای ویتامین B۳ یا نیاسین که در بادام زمینی، مرغ، ماهی، تخمه آفتابگردان، قارچ و سایر مواد غذایی ذیگر وجود دارد کمبود این ویتامین را در بدن جبران کرد.

بی‌صبری موجب کاهش عمر می‌شود

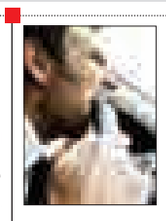

مطالعات نشان می‌دهد مجموعه تغییرات بیولوژیکی ناشی از ناشکیبایی، احتمال مرگ زودهنگام افراد بیقرار را افزایش می‌دهد.

به گزارش ایرنا، محققان دریافتند که زنان جوانی که در تست روانشناسی مشترک میزان بی‌تابی آنها بیشتر بود، در مقایسه با سایر همتایان خود که شکیبا و صبورتر بودند، تلومرهای کوتاه‌تری داشتند.

تیم محققان، توضیح دادند که تلومرها از کروموزوم‌ها در برابر آسیب‌ها محافظت می‌کنند. زمانی که سلول‌ها تکثیر می‌شوند، طول تلومر کوتاه‌تر می‌شود، محققان بر این باورند کوتاه شدن تلومرها یکی از دلایل اصلی سالخوردگی است.

میکروسکوپ سه‌بعدی برای تشخیص بیماری‌ها

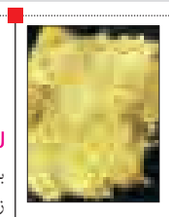

محققان موفق به ساخت یک میکروسکوپ سه‌بعدی با وضوح بالا شده‌اند که مشاهده سلول زنده درون بافت را امکان‌پذیر می‌کند.

به گزارش ایسنا، محققان موفق به ساخت یک میکروسکوپ سه‌بعدی شده‌اند که علاوه بر امکان مشاهده سلول‌های زنده، ماتریس کلاژن سلولی را نیز بررسی می‌کند و هیچگونه آسیبی به محیط سلول وارد نمی‌کند. محققان با استفاده از این میکروسکوپ پرده از برخی اسرار برآمدگی‌های سطح تومور، برداشته‌اند. این برآمدگی‌ها نقش مهمی در بقای سلول‌های سرطانی دارند.

افزایش خطر تولد فرزند زودرس با افسردگی پدر

محققان دریافتند که نه تنها افسردگی مادر، بلکه افسردگی پدر نیز می‌تواند با بروز تولد زودرس کودک مرتبط باشد.

به گزارش خبرآنلاین، پدران افسرده تعادل هورمون استرس را در مادر تحت تأثیر قرار داده و این افسردگی می‌تواند کیفیت اسپرم پدر را تحت تأثیر قرار دهد. پدرانی که حالت افسردگی را تجربه می‌کردند، در معرض خطر ۳۸ درصدی برای داشتن فرزند بسیار نارس قرار دارند. تولد زودرس معمولاً دلیل اصلی مرگ نوزادان محسوب می‌شود و نوزادانی که نمی‌میرند، پیامدهای طولانی‌مدت مرتبط با سلامتی را تجربه می‌کنند.

الهام از خفاش برای ارتقای سیستم ایمنی بدن

دانشمندان با تحقیق بر روی سیستم ایمنی بدن خفاش متوجه متفاوت عمل کردن آن در مواجه با عفونت‌ها شدند.

به گزارش خبرآنلاین، در آزمایشات انجام شده بر روی سیستم ایمنی خفاش‌ها معلوم شد که خفاش‌ها عفونت‌ها را به طرز شگفت‌انگیزی کنترل می‌کنند و حتی زمانی که بیماری عفونی ندارند، قادر به کنترل سیستم ایمنی خود هستند.

دانشمندان بر این باور هستند که اگر بتوان سیستم ایمنی بدن انسان را همچون خفاش تنظیم کرد، میزان مرگ و میر انسان‌ها بر اثر بیماری‌های عفونی به شدت کاهش می‌یابد.

خواندنی‌ها

با خواب و ورزش ۲۵ درصد سکته مغزی را کم کنید

مطالعات جدید انجمن سکته مغزی آمریکا نشان می‌دهد، خواب کافی و ورزش منظم، احتمال سکته مغزی را ۲۵ درصد کاهش می‌دهد.

خواب کافی و باکیفیت در شب به مدت ۷ تا ۸ ساعت، راز سلامتی است. خواب کافی خطر ابتلا به دیابت، افسردگی، آلزایمر و انواع التهابات را کاهش می‌دهد و سیستم ایمنی بدن را تقویت می‌کند.

این مطالعه به ۷تا ۸ ساعت خواب، بین ساعت ۲۲ تا ٦ صبح اشاره می‌کند و تأکید دارد خواب صبح به هیچ عنوان نمی‌تواند جایگزین خواب شب باشد.

از طرفی مطالعات نشان می‌دهد احتمال سکته در افرادی که در روز بیش از ۸ ساعت می‌خوابند، به دلیل زندگی بی‌تحرک، بسیار زیاد است. در این مطالعه آمده است ترکیب خواب با کیفیت و کافی در شب و ورزش منظم ۳۰ تا ٦۰ دقیقه، به مدت ۳تا ٦ بار در هفته، مهمترین راهکار برای جلوگیری از سکته مغزی است.

سکته مغزی یکی از مهمترین دلایل ناتوانی در آمریکاست. به گزارش مرکز کنترل و پیشگیری از بیماری‌ها، سالانه ۸۰۰ هزار نفر در آمریکا دچار سکته مغزی می‌شوند و سکته پنجمین عامل مرگ‌ومیر در آمریکا محسوب می‌شود و به طور متوسط در هر ٤ دقیقه، یک نفر جان خود را بر اثر سکته از دست می‌دهد.

کدبانو

خورش کلم و سوسیس

مواد لازم

روغن زیتون ..... یک قاشق غذاخوری
سوسیس ایتالیایی ..... ٤۵۰ گرم
پیاز (آن را نصف کرده و نیمی از آن را نگینی خرد کرده و نیم دیگر را خلالی) ..... یک عدد
سیر له شده ..... ۲ حبه
سرکه ..... یک‌ونیم فنجان
لوبیا سفید (پخته و آبکشی شده) ..... ٤۲۵ گرم
عصاره مرغ یا سبزیجات ..... یک لیتر
آب ..... یک لیتر
نمک ..... یک قاشق چایخوری
کلم پیچ ۹۰۰ گرمی (خرد شده) ..... یک عدد
برگ بو ..... ۲ عدد
جعفری خرد شده ..... یک فنجان
پنیر پارمیسان رنده شده ..... نصف فنجان

طرز تهیه خورشت کلم و سوسیس

یک قابلمه برداشته و روغن زیتون را در آن گرم کنید. سوسیس را اضافه کرده و با استفاده از یک قاشق چوبی آن را به تکه‌های کوچکتر خرد کنید. سوسیس‌ها باید در یک لایه چیده شده تا به خوبی سرخ شوند.

وقتی سوسیس‌ها به آرامی آغاز به قهوه‌ای شدن کردند، آنها را از قابلمه خارج کرده و کنار بگذارید.

سوسیس‌ها را با روغن سرخ کنید تا طلایی شوند.

پیازهای نگینی شده را اضافه کرده و برای ۳ تا ٤ دقیقه تفت دهید.

وقتی پیاز کمی از آب خودش را از دست داد، با استفاده از یک قاشق چوبی آنهایی را که سرخ شده‌اند از کف قابلمه جدا کنید.

سیر خرد شده را اضافه کرده و یک تا ۲ دقیقه دیگر تفت دهید. پیازهای نگینی شده را تفت بدهید و سیر را اضافه کنید سرکه و لوبیا را اضافه کرده و اجازه دهید مخلوط جوش بیاید.

حرارت را کاهش داده تا این مخلوط به آرامی بجوشد. اکنون درب ظرف را گذاشته و ۱۰ دقیقه صبر کنید.

اگر دوست دارید خورش شما کمی غلیظتر باشد می‌توانید با استفاده از یک گوشتکوب برقی مواد را له کنید.

حالا آب، عصاره مرغ، نمک، کاهو، پیاز خلالی شده، برگ بو و سوسیس سرخ شده را داخل قابلمه بریزید.

اجازه دهید جوش آمده و بعد حرارت را کاهش دهید. درب ظرف را گذاشته و ۱۰ دقیقه صبر کنید. پس از این زمان درب را برداشته و پخت را برای ۱۰ تا ۲۰ دقیقه ادامه دهید تا زمانی که کاهو نرم شود.

سرکه و لوبیا را اضافه کرده و بگذارید جوش بیاید و کاهو، پیاز خلالی، برگ بو و سوسیس را اضافه کنید

آب، عصاره مرغ و نمک را اضافه کنید اجازه دهید جوش آمده و بعد حرارت را کاهش دهید

برای سرو، جعفری خرد شده و پنیر رنده شده را روی آن بپاشید.

گزارش

سلامت روان، ضلع فراموش شده نظام سلامت

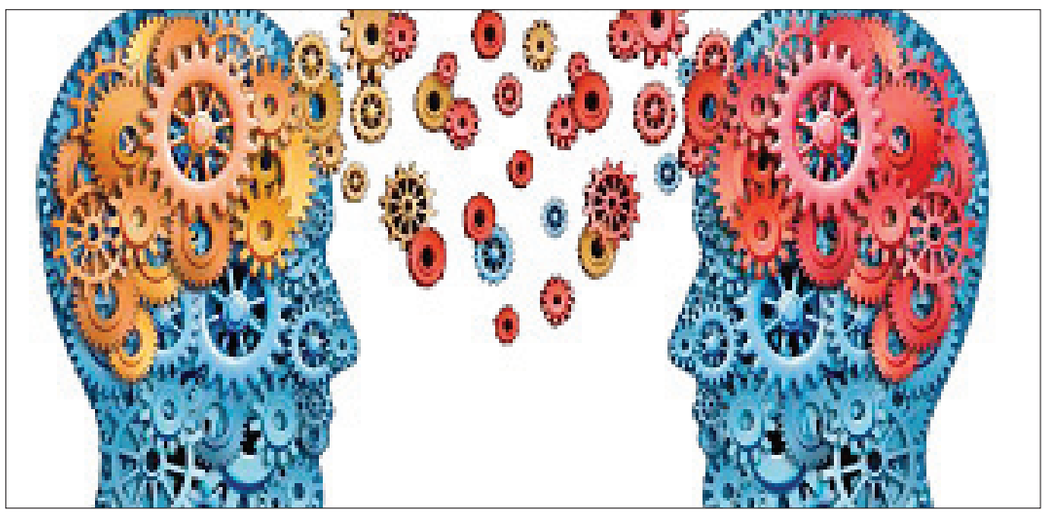

سلامت روان و بهداشت آن مسأله‌ای است که کمتر به آن توجه می‌شود در حالیکه سرمایه‌گذاری بر روی آن موجب کاهش انواع بیماری‌ها و افزایش بازدهی نیروی انسانی خواهد شد

به گزارش باشگاه خبرنگاران جوان، بیشتر مردم به نوعی به بیماری روانی دچار هستند، برخی از کارشناسان معتقدند شیوع اختلالات روانپزشکی از این هم بیشتر است.

برخی نیز این آمار را سیاه‌نمایی و میزان اختلالات روانی جامعه را کمتر از این می‌دانند. با وجود این همچنان به دلیل نادیده گرفتن سهم سلامت روان در بودجه وزارت بهداشت و تحقق نبخشیدن پوشش بیمه‌ای لازم در این بخش شاهد مشکلات مختلف این بیماران در کشور هستیم.

روزگاری افراد دارای اختلال روانی را دیوانه می‌نامیدند و با آوردن این عنوان تصویری مبهم از یک فرد ژولیده و سردرگم در کوچه و خیابان‌ها که بعضاً هم مورد تمسخر قرار می‌گرفتند در ذهن افراد تداعی می‌شد در حالی که امروزه مسئولان می‌گویند همه افراد در دنیا حداقل ۰/۵ درصد از اختلالات روانی را در طول عمر خود تجربه می‌کنند. انگار تنش‌ها و بی‌اعصابی‌ها در جامعه فعلی همه را درگیر خود کرده است.

اکنون هفته سلامت روان بهانه‌ای شد تا کمی به دغدغه‌های این بیماران و به خصوص مورد غفلت قرار گرفتن آن در جامعه بپردازیم.

سلامت روان جز جدانشدنی سلامتی

این روزها کمتر کسی پیدا می‌شود که از اثرات متقابل مغز بر سایر اندام‌ها خبر نداشته باشد و مثلاً نداند که اگر کبد درست کار نکند ماده‌ای وارد خون می‌شود که فعالیت‌های مغزی را دچار مشکل می‌کند و حتی می‌تواند فرد را به اغما ببرد یا مثلاً کمتر کسی پیدا می‌شود که نداند اضطراب می‌تواند روی دستگاه‌های مختلف بدن تأثیر بگذارد و باعث بروز بیماری‌هایی نظیر فشار خون، بیماری‌های گوارشی و... شود.

به گفته احمد جلیلی رئیس انجمن روانپزشکی ایران سلامت عمومی بدون سلامت روان محقق نخواهد شد.

وقتی روانپزشک بودن انگ است

محمدرضا محمدی رئیس مرکز تحقیقات روانپزشکی با اشاره به اینکه زمانی روانپزشک بودن انگ محسوب می‌شد، می‌گوید: شرایط فرهنگی سلامت روان در وضعیت فعلی بهتر است، زیرا اکنون افراد برای درمان یا به پزشک مراجعه می‌کنند و یا با جست‌وجو در سایت‌های مختلف به برطرف کردن مشکل خود می‌پردازند توجه به سلامت روان به سهم اقتصادی، اجتماعی و فرهنگی جامعه بستگی دارد خوشبختانه در شرایط فعلی حالت انکار بیماری‌های روانی کمتر شده است. امروزه با پیشرفت‌های درمانی، اقدامات درمانی در جهت سلامت روان شامل درمان‌های دارویی و غیر دارویی است.

امروزه ۸۰ درصد از درمان‌ها با داروهای جدید انجام می‌شود. درمان‌های غیر دارویی مانند افکار درمانی، بازی درمانی، تئاتر درمانی و ... در کنار درمان‌های دارویی نیز گاهی ضروری است.

یک نفر از هر ٤ نفر در جامعه اختلال روانی دارد

به طور کلی ۳۰ درصد از افراد جامعه را افرادی تشکیل می‌دهند که مشکلات روانی دارند بدین ترتیب باید تصویر درستی از بیماری‌های روانی به مردم شناسانده شود، زیرا این بیماران در صورتی که درست درمان نشوند می‌توانند به جامعه بازگردند.

احمد جلیلی رئیس انجمن روانپزشکی ایران در مورد اینکه چند درصد از افراد جامعه مشکلات روانی دارند، گفت: معمولاً در اکثر کشورهای جهان ۲۵ درصد از افراد جامعه اختلالات روانی دارند به عبارت دیگر از هر ٤ نفر یک نفر به خدمات روانپزشکی نیاز دارند. این آمار در ایران به طور متوسط ۲۵ تا ۳۰ درصد است.

دبیر علمی شانزدهمین همایش علمی سلامت روان و رسانه و رئیس مرکز تحقیقات روان پزشکی بیان کرد: حدود ۲ سال پیش در مورد اختلالات روانی کودک و نوجوانان ۵ استان مطالعاتی انجام شد استان‌های تهران، اصفهان، شیراز، تبریز و مشهد که نیمی از جمعیت کشور را تحت پوشش قرار می‌دهند مرکز این تحقیقات بودند آمارها حاکی از آن است که میزان اختلالات افسردگی در کودکان این شهرها ٦ درصد، وسواس ٤ درصد، پرخوری عصبی۰/۵دهم درصد، تیک عصبی۱/٤درصد، پیش فعالی ۱۸ درصد، رفتار مقابله‌ای و لجبازی ۲۰ درصد بوده است که مجموع این اختلالات ٤۹/۵ درصد را تشکیل می‌دهند.

محمدرضا محمدی افزود: همه افراد در دنیا حداقل ۰/۵درصد از اختلالات روانی را دارا هستند. افسردگی، دیدن یک فیلم و ... از جمله تجربیاتی است که می‌تواند عکس‌العمل‌های منفی را در پی داشته باشد که البته این اختلالات با چند جلسه درمان برطرف می‌شود.

اکنون چیزی حدود ۹۰۰۰ تخت داریم

محمد آقاجانی معاون درمان وزیر بهداشت می‌گوید: در حال حاضر چیزی حدود ۹ هزار تخت برای بیماران روانپزشکی داریم و در واقع بزرگترین معضل ما در این حوزه کمبود جدی تخت‌هاست.

تغییر کاربری تخت‌های بیمارستان‌های عمومی به سمت تخت‌های روانپزشکی در بیمارستان‌هایی که ضریب اشغال زیر ٦۰ درصد هست از دیگر مشکلات ما در حوزه روانپزشکی است، و عملاً تخت‌های بلااستفاده را تبدیل به تخت‌های روانپزشکی کردیم.

سرانه بهداشت روانی هر فرد در ایران کمتر از یک دلار است

رئیس مرکز تحقیقات روان پزشکی معتقد است: سلامت روان در همه سنین و در کل دنیا مغفول مانده است اما در کشور ما شرایط نابسامان‌تر است، چرا که بودجه بهداشت روان در مقایسه با بودجه عمومی بسیار ناچیز است.

احمد حاجبی گفت: سرانه بهداشتی هر فرد در دنیا حدود ۱۵۰ دلار است این در حالی است که سرانه بهداشتی هر فرد در ایران برای سلامت روان زیر یک دلار است.

مدیرکل اداره سلامت روان و مشاور وزیر بهداشت گفت: خوشبختانه به مقوله سواد سلامت در چند سال اخیر توجه بیشتری شده و در این زمینه فرد با یک مقوله سلامت محور روبه‌روست که با درک مطلب در خصوص توانایی‌های خود و افزایش آنها منجر به بهبود رفتار و حالات وی می‌شود.

جور دیگر باید دید....

لازم است که با کمک رسانه‌ها به خصوص تلویزیون دید مردم به اختلالات روانی کمی تغییر پیدا کند.

در این راستا آگاهی‌بخشی و تغییر نگرش انگ بودن بیمار روانی تأثیر بسیاری دارد، زیرا اگر دیدگاه افراد نسبت به این بیماران بهتر شود آنها نیز برای درمان خود به موقع اقدام می‌کنند و دیگر ترسی برای انگشت‌نما شدن میان مردم نخواهند داشت، بنابراین چشم‌ها را باید شست و دانست که اختلالات روانی مانند سایر بیماری‌ها هستند.

خبـر

نگاه به موضوعی داغ در فضای انتخابات

طنز به خصوص طنز رسانه‌ای سیاسی از داغ‌ترین بخش‌های فضای انتخاباتی محسوب می‌شود.

طنز از یکسو به خاطر جذابیت و ارتباط نزدیک مردم با آن مورد توجه و تأثیرگذار است، از سوی دیگر به خاطر پایین بودن آستانه تحمل برخی ممکن است محل بروز مشکل برای طنزپردازان و رسانه‌های‌شان شود.

به گزارش ایسنا، برای بررسی ابعاد این موضوع با فعالان حوزه طنز از جمله اکبر اکسیر، شهرام شکیبا، ابراهیم رها، اسماعیل امینی، رویا صدر، رضا ساکی، جلال سمیعی، مهدی استاداحمد، مسعود مرعشی، فرزین پورمحبی، رضا رفیع و صابر قدیمی گفت‌وگو کرده است.

گزارش زیر تجمیع آرای این طنزپردازان است.

برخی طنزپردازان معتقدند امکان ارائه طنز افزایش یافته و طنز راه معتدل‌تری برای بروز پیدا کرده است، اما مقایسه کیفی به علت وضعیت متفاوت دوره‌های مختلف کار ساده‌ای نیست.

برخی می‌گویند در طنز روزانه شاهد افزایش کیفیت هستیم، برخی نیز معتقدند طنز در حال ضعیف‌تر شدن است.

جلال سمیعی می‌گوید: طنز امروز ایران به سمت اجتماعی شدن می‌رود. در دوره‌های قبل سیاست در طنز پررنگ بود و آن را تحت تأثیر قرار می‌داد.

در حال حاضر طنز رسانه‌ای به ۲ بخش رسمی – آنچه در رسانه‌های رسمی وجود دارد و بر آن نظارت می‌شود – و بخش غیررسمی – آنچه در شبکه‌های اجتماعی و برنامه‌های ارتباطی همچون فیس‌بوک و تلگرام وجود دارد و بر آن نظارتی نمی‌شود – تقسیم می‌شود.

امروزه به خاطر رواج فضای سایبری، تأثیر طنز مطبوعاتی کم‌رنگ شده است. طنز موجود در بخش غیررسمی به علت نبود محدودیت‌ها بیشتر مورد توجه قرار گرفته، اما آنچه در فضای رسمی ارائه می‌شود، به قالب‌های ادبی نزدیک‌تر است.

رویا صدر درباره ارتباط بخش رسمی و غیررسمی طنز اظهار می‌کند: این ۲ بخش با هم دادوستد دارند، یعنی بسیاری از چهره‌های رسمی فضای طنز از فضای غیررسمی به عنوان تریبون استفاده می‌کنند.

همچنین برخی از طنزپردازان فضای غیررسمی خودشان را از این طریق به فضای رسمی طنز معرفی کرده‌اند.

اما این دو بخش از نظر زبان، قالب، انتخاب و پرداخت سوژه با هم تفاوت دارند. طنز بخش رسمی در پی تأثیر از بخش غیررسمی در حال ساده شدن است و به همین سبب خیلی کم قالب‌آفرینی می‌بینیم.

در ایران اغلب فرق بین طنز، هجو و سایر شاخه‌های شوخ‌طبعی شناخته نشده است. برخی معتقدند فعالیت رسانه‌ها در حوزه طنز از انتشار کتاب در این حوزه پیشی گرفته است.

دانستنی ها

آیا می‌دانید که..

- در تایوان بشقاب‌های گندمی درست می‌شود و افراد پس از خوردن غذا بشقاب‌هایشان را هم می‌خورند.
- ملخ‌ها فراوان‌ترین موجودات بر روی زمین هستند و موجوداتی هستند که در روز ۲ برابر وزن خود غذا می‌خورند؟
- طبیعت سیاره اورانوس بر خلاف زمین است یعنی دو قطبش گرم و قسمت‌های استوایی آن بسیار سرد است؟
- سوسک‌ها مقاوم‌ترین موجودات در برابر گرسنگی هستند آنها می‌توانند یک ماه بدون غذا و ۲ ماه بدون آب زنده بمانند؟

عکس روز

برخورد خودرو پراید با درخت در بلوار شهید فهمیده، سه روز پیش

عکس: ندا رستمی

گل وگیاه

کدو تنبل

منشأ کدوها از آمریکای مرکزی (از مکزیک و پرو) است. سرخپوستان پرویی از ۸ هزار سال پیش اقدام به کشت کدو خورشتی می‌کردند. از این نظر می‌توان کدوهای معروف اروپا در قرون وسطی را مربوط به کدوی زینتی دانست. بافت بخش خوراکی که بافت پریکارپ است در انواع کدویی‌یان متفاوت زردرنگ تا نارنجی تیره متغیر است. اگرچه شکل برگ و نشانه‌های سطح برگ می‌تواند متفاوت باشد ولی از شکل ساقه، دمگل، بافت گوشتی و سطوح بذر به طور مؤثری در تشخیص گونه‌ها استفاده می‌شود. ریشه کدو تنبل همانند سایر گیاهان این خانواده سطحی و ضخیم است.