پیام تاریخ، تمدن و فرهنگ ماد ستان
|ISNN: 2322-4665|

روزنامه همدان پیام

www.HamedanPayam.com

یکشنبه ● ۲۶ بهمن‌ماه ۱۳۹۳ ● ۲۵ ربیع‌الثانی ۱۴۳۶ ● ۱۵ فوریه ۲۰۱۵
سال دهم ● شماره ۲۲۸۹ ● ۱۲ صفحه روزنامه + نیازمندی ● ۳۰۰ تومان

خبر
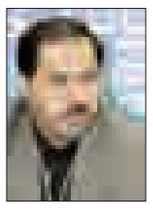
دام‌های آلوده شبانه وارد همدان می‌شود ص ۲

ورزش

شیران جنگی دیار شیرسنگی در بندر ص ۱۱

فرهنگ
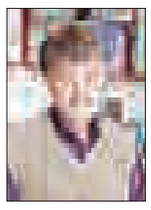
خاطرات انقلاب به روایت دوربین مبارز تویسرکانی ص ۶

اقتصاد

پیش از تعطیلات نوروز اتومبیل خود را سرویس کنید ص ۱۰

تشکل‌ها راهی خانه صمدی شدند ص ۷

روزانه ۷۰ نفر به جمعیت معتادان کشور اضافه می‌شود ص ۹

مرد محکوم به مرگ پس از ۲۰ سال تبرئه شد ص ۸

دیداری انقلابی

■ انقلابیون همدان به دیدار بزرگ خود رفتند

ص ۳

/عکس: هتل بوعلی، بهزاد علیپور

جشنواره غذاهای سنتی در همدان برگزار شد

ص ۱۲

پیگیری پس از همایش

راهکارهای فرمانداران برای توسعه روستاها

ص ۵

یک ادعا و چند نکته

وال استریت از ارسال نامه رهبر انقلاب به رئیس‌جمهور آمریکا خبر داد

یک روزنامه غربی مدعی شد که رهبر معظم انقلاب پاسخ نامه چند ماه گذشته رئیس جمهور آمریکا را داده و یادداشتی محرمانه را برای «باراک اوباما» ارسال کرده است. این در حالی است که پاسخ این نامه همان زمان داده شده بود.

روزنامه وال استریت ژورنال این ادعای خود را به نقل از یک دیپلمات ایرانی که اشاره ای به نام وی نکرده، منتشر کرده است.

این روزنامه در ادامه می‌نویسد که «حضرت آیت ا... خامنه ای» در پاسخ به نامه باراک اوباما در ماه اکتبر (مهرماه) در هفته های اخیر به رئیس جمهوری آمریکا نامه نوشته است.

ص ۴

یادداشت روز

وظیفه بانک ملی در قبال اقتصاد نیمه‌جان همدان

بانکداری این روزها کاری سخت است و بانکدار باید لااقل به ٦ ضلع موجود در جامعه سهام‌داران، سپرده‌گذاران، متقاضیان اعتبار، گیرندگان وام، دولت و بانک مرکزی پاسخگو باشد. بانکدار از سویی باید پاسخگوی سهام‌داران بانک بوده و در قبال سودآوری بانک پاسخگوی آنها باشد و از سوی دیگر باید پاسخگوی سپرده‌گذاران باشد، در سر موعد سود سپرده را واریز کند و در موعد قرارداد هم اصل سپرده را بازگرداند. در قبال متقاضیان وام و آنها که پیش‌تر وام گرفته‌اند هم مسئولیت دارد.

ص ۲

یادداشت

پیران انقلاب را دریابیم

روز پنجشنبه همزمان با آغاز سی‌وهفتمین سال انقلاب، گروهی از انقلابیان همدان به دیدار مردی رفتند که هر چند نقش زیادی در انقلاب و ساماندهی پس از انقلاب داشته است، اما کمتر از او در رسانه‌های رسمی تصویر یا مطلبی پخش شده است.

این جمع به بی‌توجهی رسانه‌هایی که وظیفه دارند انقلاب را به مردم معرفی کنند به انقلابیان اصلی و افرادی که در انقلاب همدان نقش مؤثر داشته‌اند، گلایه‌مند بودند. واقعیت آن است که برخی افراد که در جامعه به عنوان انقلابی یا رزمنده شناخته می‌شوند...

ص ۳

اشتباه نکنید...
نیازمندی‌های روزنامه همدان پیام
اصل
تلفن: ۳۸۲۶۴۴۰۰
پیامک: ۱۰۰۰۶۰۶۶

آگهی مناقصه عمومی
شماره ۹۳/۳۷۶

دانشگاه علوم پزشکی و خدمات بهداشتی و درمانی استان همدان

در نظر دارد نسبت به واگذاری امور تهیه، طبخ و توزیع غذای پرسنل و بیماران بیمارستان‌های قائم(عج) و امیرالمؤمنین(ع)، شهرستان اسدآباد به صورت حجم کار پرس غذا (طبخ در محل آشپزخانه بیمارستان قائم(عج)) از طریق مناقصه عمومی به پیمانکاران واجد شرایط اقدام نماید. بدین‌منظور از تمامی شرکت‌هایی که دارای تأیید صلاحیت از سازمان کار و امور اجتماعی و دارای تجربه و سوابق کافی و مفید در امور مربوطه می‌باشند و تمایل به همکاری دارند دعوت می‌شود **از تاریخ ۹۳/۱۱/۲۶ لغایت ۹۳/۱۲/۰۶ جهت دریافت اسناد** شرکت در مناقصه، تکمیل و ارائه پیشنهادات به آدرس همدان، چهارراه شریعتی، ابتدای بلوار آیت‌ا... کاشانی، ساختمان شماره ۳ دانشگاه، طبقه اول دبیرخانه مزایدات و مناقصات مراجعه و یا جهت کسب اطلاعات بیشتر با شماره تلفن ۳۲۵۲۹۷۱۰-۰۸۱ تماس حاصل فرمایند. **مهلت ارائه قیمت پیشنهادی و تحویل پاکت‌های لاک و مهر شده الف، ب، ج از تاریخ ۹۳/۱۲/۰۷ تا ساعت ۱۴ روز یکشنبه مورخه ۹۳/۱۲/۱۷** بوده و به پیشنهادات واصله پس از تاریخ و ساعت فوق ترتیب اثر داده نخواهد شد. **کمیسیون مناقصه رأس ساعت ۹ صبح روز دوشنبه ۹۳/۱۲/۱۸ تشکیل خواهد شد.**

حجم کار قابل واگذاری ماهیانه:

- صبحانه ۵۹۰۰ پرس، ناهار ۵۵۰۰ پرس، شام ۵۹۰۰ پرس - مدت موضوع قرارداد یکسال شمسی - مبلغ تضمین شرکت در مناقصه مبلغ ۳۵/۰۰۰/۰۰۰ ریال می‌باشد. - شرکت‌کنندگان در مناقصه باید جهت دریافت اسناد مبلغ ۳۰۰/۰۰۰ ریال به شماره ۲۱۳۸۰۶۵۶۸۴۰۰۷ حساب بانک رفاه شعبه شریعتی واریز نمایند. - مبلغ اجاره‌بها محل آشپزخانه مبلغ ۱۲/۵۰۰/۰۰۰ ریال ماهیانه می‌باشد.

دبیرخانه مزایدات و مناقصات دانشگاه علوم پزشکی استان همدان

آگهی تشکیل مجمع عمومی عادی سالیانه انجمن صنفی کارفرمایی تولیدکنندگان بتن آماده و فرآورده‌های بتنی استان همدان

به اطلاع همه اعضاء محترم انجمن صنفی کارفرمایی تولیدکنندگان بتن آماده و فرآورده‌های بتنی استان همدان می‌رساند، مجمع عمومی عادی سالیانه این انجمن **بعدازظهر روز سه‌شنبه مورخ ۹۳/۱۲/۱۹ از ساعت ۱۶، در محل سالن اجتماعات انجمن پیمانکاران عمرانی استان همدان، واقع در انتهای هنرستان، پایین‌تر از بانک مسکن، شماره ۲۶۲ منعقد می‌باشد** لذا از همه اعضا محترم دعوت به عمل می‌آید در مجمع فوق حضور به هم رسانند.

دستور جلسه:
گزارش عملکرد هیأت مدیره در سال ۱۳۹۳
گزارش عملکرد مالی سال ۱۳۹۳ و تصویب بودجه پیشنهادی سال ۱۳۹۴
انتخاب بازرسان انجمن
سایر موارد
صرف شام

انجمن صنفی تولیدکنندگان بتن آماده و فرآورده‌های بتنی استان همدان

سرزمین فرش مهستان
نشانی: همدان، بلوار امام خمینی (ره) پایین‌تر از سازمان تعویض پلاک، روبروی ستاد فرماندهی انتظامی
۰۸۱-۳۴۲۹۸۰۶۶

اطلاعیه
شهروندان محترم همدانی
همه روزه تا ساعت ۱۶
شهرداری مناطق چهارگانه شهر همدان
به منظور رسیدگی و تسهیل امور مراجعین گرامی تا پایان اسفندماه سال جاری، همه روزه تا ساعت ۱۶ (به غیر از پنج‌شنبه‌ها) در خدمت همشهریان می‌باشد.
منطقه یک: میدان امامزاده عبدا... (ع)
منطقه دو: خیابان تختی
منطقه سه: میدان شهید مفتح
منطقه چهار: میدان امامزاده عبدا... (ع)
روابط عمومی مناطق چهارگانه شهرداری همدان

شهروند عزیز:
شهر خوب یافتنی نیست، بلکه ساختنی است
شهر خوب را شهروندان خوب می سازند
روابط عمومی و امور بین‌الملل شهرداری همدان

همشهری گرامی با پرداخت ۱۹۵۰۰۰ تومان (سالیانه ساختمان، تاسیسات و اثاثیه منزل مسکونی، خودرو و خانواده خود را در برابر سرقت، آتش سوزی، زلزله، صاعقه، انفجار، طوفان بیمه نمایید.
شرکت بیمه ... سهامی عام

پیام تاریخ، تمدن و فرهنگ مادستان
The Message Of Madestan's History & Civilization & Culture
روزنامه همدان پیام
۲
یکشنبه ● ۲۶ بهمن‌ماه ۱۳۹۳ ● شماره ۲۲۸۹
خبر
khabar@hamedanpayam.com

بودجه۹۴ با اقتصاد مقاومتی تناسب ندارد

یکی از دغدغه‌ها و نگرانی‌های مهم بودجه سال آینده کشور متناسب نبودن آن با اجرای اقتصاد مقاومتی است.
سخنگوی هیأت رئیسه مجلس شورای اسلامی گفت: در سال گذشته ۱۰ هزار میلیارد تومان برای یارانه حمایت از تولید اختصاص داده شد اما فقط ۲ هزار میلیارد آن محقق و انجام شد اما در بودجه سال آینده این مبلغ به ۵ هزار میلیارد تومان کاهش یافته است که مشخص نیست چه میزان آن محقق شود.
بهروز نعمتی در گفت‌وگو با مهر گفت: بودجه سال آینده کشور ۸۳۷ هزار ۹۰۷ میلیارد تومان است که مجموع منابع عمومی دولت به ۲۲۴ هزار و ۳۶۱ میلیارد تومان رسیده و شامل حدود ۱۱۹ هزار و ۵۵۶ میلیارد تومان درآمدها، واگذاری دارایی‌های مالی با بیش از ۳۱ هزار و ۱۸۳ میلیارد تومان و واگذاری دارایی‌های سرمایه‌ای یعنی درآمد دولت از محل نفت و فرآورده‌های آن افزون بر ۷۳ هزار و ۶۲۱ میلیارد تومان است.نماینده معین مردم نهاوند و نماینده مردم اسدآباد در مجلس شورای اسلامی با بیان اینکه درآمد نفت به شدت کاهش یافته و سهم دولت در بودجه عمومی سال آینده ۷۱ هزار میلیارد تومان است، افزود: این مبلغ زمانی محقق می‌شد که فروش نفت به ۷۲ دلار برسد اما با توجه به کاهش قیمت فروش نفت تا بشکه‌ای ۴۰ دلار، دولت باید چند گزینه و سناریو را برای وضع موجود و در شرایط تشدید تحریم‌ها مشخص و اعمال کند.
عضو و سخنگوی هیأت رئیسه مجلس شورای اسلامی با تأکید بر کنترل هزینه‌های جاری کشور در سال آینده و افزایش بازدهی هرچه سریع‌تر پروژه‌های عمرانی کشور اظهار کرد: مجلس و دولت باید از هزینه مواردی که ممکن است بی‌نتیجه باشد پرهیز کنند تا به مشکلات اساسی مردم پرداخته شود.
وی گفت: دولت باید به سمت و سوی تولید حرکت کند و توجه بیشتری به حمایت از بخش تولید، کشاورزی و صنعت و معدن داشته باشد؛ زیرا این ۳ عامل به عنوان نیروی محرکه توسعه و پیشرفت کشور محسوب می‌شوند.

یادداشت روز

وظیفه بانک ملی در قبال اقتصاد نیمه‌جان همدان

امیر بختیاریان

بانکداری این روزها کاری سخت است و بانکدار باید لااقل به ۶ ضلع موجود در جامعه سهامداران، سپرده‌گذاران، متقاضیان اعتبار، گیرندگان وام، دولت و بانک مرکزی پاسخگو باشد. بانکدار از سویی باید پاسخگوی سهامداران بانک بوده و در قبال سودآوری بانک پاسخگوی آنها باشد و از سوی دیگر باید پاسخگوی سپرده‌گذاران باشد، در سر موعد سود سپرده را واریز کند و در موعد قرارداد هم اصل سپرده را بازگرداند. در قبال متقاضیان وام و آنها که پیش‌تر وام گرفته‌اند هم مسئولیت دارد. آنها که تسهیلات گرفته‌اند تا جایی که بشود به دنبال گرفتن مهلت بیشتر برای بازپرداخت وام آن‌هم با جریمه‌ای کمتر هستند و آنها که در صف انتظار دریافت وام هستند مدام به بانکدار مراجعه می‌کنند و از او طلب تسهیلات می‌کنند. دولت هم در برابر تقاضای روزافزون بخش‌های مختلف اقتصادی برای دریافت اعتبار مدام به بانک‌ها فشار می‌آورد و تکلیف صادر می‌کند. توازن میان خواسته‌های مختلف این گروه‌ها بسیار سخت و دشوار است. بخصوص اینکه میان بیشتر این ضلع‌هایی که نام بردیم تضاد منافع وجود دارد و منفعت یکی مساوی با زیان دیگران است و در عمل نمی‌توان تصمیمی را در مسیر بانکداری گرفت و اعتراض بخشی از این اضلاع را در پی آن مشاهده نکرد. البته بانک مرکزی هم در این میان با صدور بخشنامه‌های متعدد تلاش می‌کند توازنی میان انبوه خواسته‌های متوجه بانک‌ها ایجاد کند تا در شرایطی که بانک‌ها با شرایط سختی درگیرند و حجم واقعی مطالبات بانکی روز به روز بیشتر می‌شود گرهی از مشکلات اقتصاد باز شود و بانک به جای مانعی بر سر راه اقتصاد، نقش تسهیل‌گرانه‌ای را در این مسیر ایفا کند و به کمک فعالان اقتصادی بیاید.
در همین چارچوب نگاه جامعه به بانک دولتی با بانک خصوصی بسیار متفاوت است. برخی از اقتصاددان‌ها پول را کالایی عمومی می‌دانند و به همین دلیل هم معتقدند این کالای عمومی باید توسط دولت اداره شود. آنها بر همین اساس خصوصی شدن بانک‌ها را مخالف مفهوم واقعی پول می‌دانند و چنین مطرح می‌کنند که پول باید بدون انگیزه‌های انتفاعی در اختیار فعالیت‌های تولیدی قرار بگیرد. در همین چارچوب توقعی که از بانک‌های دولتی وجود دارد بسیار متفاوت با بانک‌های خصوصی است. بانک خصوصی به دنبال اجرای خواسته سهامداران بانک و حداکثرسازی سود است در حالی که شرکت‌داری زیبنده دولت نیست و اعمال مدیریت دولت در حوزه بانکی بیش از آنکه با هدف تأمین سود صورت بگیرد باید با هدف توزیع منطقی پول همراه شود تا گرهی از اقتصاد خفته را باز کند و موجب تحریک بخش‌های مختلف اقتصادی شود. در شرایطی که رکود، بخش‌های مختلف اقتصاد را در کشور مشغول خود کرده است. یکی از نیازهای جدی فعالان اقتصادی برای ادامه حیات، تزریق پول برای به حرکت درآمدن مجدد چرخ فعالیت‌هاست. نقش پول در اقتصاد مشابه نقش خون در بدن است همچنان که خون‌رسانی در جنبه فوریتی آن وظیفه‌ای دولتی است و ارتباطی به بخش خصوصی ندارد تزریق پول به حیات نیمه‌جان اقتصاد هم بیش از هر کس وظیفه دولت است که می‌تواند از طریق عوامل اجرایی دراختیارش، یعنی بانک‌های دولتی این وظیفه را سر و سامان دهد.
در این راستا بانک ملی ایران از جایگاه بسیار با اهمیت‌تری نسبت به سایر بانک‌های دولتی برخوردار است و مسئولیت این بانک قابل مقایسه با هیچ بانک دیگری نیست. میزان سرمایه سایر بانک‌های دولتی به هیچ عنوان قابل مقایسه با بانک ملی نیست و در حال حاضر این بانک باید نقشی محوری را در زمینه تزریق اعتبار به بخش‌های مختلف اقتصادی بازی کند. به همین دلیل انتخاب "طوماسی" به عنوان سرپرست بانک ملی ایران در همدان از اهمیت ویژه‌ای برخوردار است.
برخی از کارشناسان اقتصادی استان با توجه به روحیه محافظه‌کارانه‌ای که از او سراغ دارند بر این تصورند که از این پس تعداد قفل‌های خزانه بانک ملی بیشتر از گذشته می‌شود و بانک به جای توجه بیشتر به تأمین سرمایه در گردش فعالان اقتصادی تنها به فکر تأمین درآمد بانک از راه پرداخت تسهیلات به بخش‌های زودبازده و تجاری می‌رود. برخی نیز برداشت دیگری دارند و صرف‌نظر از روحیه سرپرست جدید بانک ملی بر این باورند که او در سمت جدید با آنچه آنها از او در ذهن خود ساخته‌اند خداحافظی می‌کند و مأموریت مهم خودش را تزریق پول به اقتصاد نیمه‌جان همدان خواهد دانست.
خوشبختانه داوری در مورد عملکرد مدیران بانکی کار سخت و دشواری نیست. به مدد گزارش‌های مالی بانک‌ها خیلی راحت می‌توان مشاهده کرد یک مدیر در عمل چه نگاهی به بانک و بانکداری داشته است؛ به طور خلاصه پول را به خدمت اقتصاد گرفته است و یا جامعه را در خدمت پول خواسته است.

بهره‌برداری از طرح تأمین آب شرب روستاهای نوآباد و شاوه

پروژه آبرسانی به ۲ روستای «نوآباد» و «شاوه» با حضور مسئولان به بهره‌برداری رسید و اهالی این روستاها از نعمت آب شرب سالم و بهداشتی بهره‌مند شدند.
به گزارش روابط عمومی شرکت آبفار استان همدان، مدیر امور آبفار شهرستان کبودراهنگ حجم عملیات پروژه آبرسانی به این روستاها را شامل اجرای ٤ هزار و ۵۰۰ متر خط پمپاژ، تملک و تجهیز چاه به عمق ۶۰ متر و نصب انشعابات خانگی را به تعداد ۱۰۳ فقره در روستای نوآباد و اجرای خط برق به طول ۲ هزار و ۳۰۰ متر، اجرای خط پمپاژ به طول ۲۳۰ متر را از دیگر اقدامات امور آبفار در روستای شاوه بیان کرد.
کمال حسنی، مبلغ هزینه شده برای اجرای این طرح‌ها را هزار و ۵۰۰ میلیون ریال در روستای «نوآباد» و ۲ هزار و ۵۰۰ میلیون ریال در روستای «شاوه» برآورد کرد و گفت: با انجام این کار جمعیت ۵۶۳ خانواری نوآباد و ۲۱۸ خانواری روستای شاوه از نعمت آب شرب سالم و بهداشتی بهره‌مند شدند.

معاون برنامه‌ریزی استاندار همدان:

دام‌های آلوده شبانه وارد همدان می‌شود

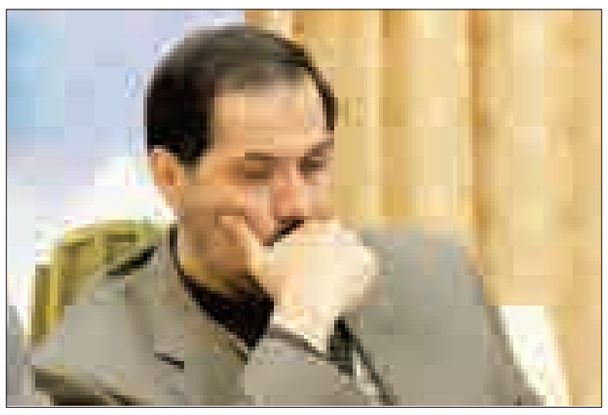

معاون برنامه‌ریزی استاندار همدان با بیان اینکه قرنطینه ما در مرزهای استان خوب نیست، گفت: دام آلوده به صورت شبانه وارد استان می‌شود.
خسرو سامری ظهر در کارگروه تخصصی سلامت و امنیت غذایی استان همدان با اشاره به وجود ٤ ایل و ۲٤ طایفه عشایر در این استان گفت: رفت و آمد این عشایر به استان موجب افزایش شیوع بیماری تب‌مالت می‌شود.
وی با بیان اینکه هم اکنون یک میلیون و ۳۵۰ هزار رأس دام در روستاهای استان به صورت سنتی نگهداری می‌شوند، افزود: تمام دامداران سنتی در معرض ابتلا به این بیماری هستند.
به گزارش فارس، معاون برنامه‌ریزی استانداری همدان با بیان اینکه برای تدوین، تنظیم و تخصیص بودجه به این بخش، شاخص‌هایی داریم، گفت: این شاخص‌ها شامل تعداد واکسن‌هایی که در سال جاری زده، تعداد دام‌های واکسیناسیون شده، دفعات تزریق و قیمت تزریق است.
سامری‌ظهر با بیان اینکه در سال ۹۲ تنها یک درصد از اعتبارات کل استان به بخش دامپزشکی اختصاص یافته بود، خاطرنشان کرد: در سال ۹۳ این مقدار به ۱/٤ درصد افزایش یافت.
وی با بیان اینکه تا زمانی که به صورت منطقه‌ای عمل نکنیم مشکلات این بخش ادامه خواهد داشت، تصریح کرد: قرنطینه ما در مرزهای استان خوب نیست و به صورت دائمی دام آلوده به صورت شبانه وارد استان می‌شود.
سامری‌ظهر با بیان اینکه باید به بخش ملی نیز توجه شود، ابراز کرد: تنها در استان همدان ۶۰۰ میلیون تومان به دامدارانی که دام آلوده آنها معدوم شده بدهکاریم که نیاز به کار ملی است تا مطالبات دامداران پرداخت شود.
وی گفت: اگر تا سال آینده کانون‌های بیماری مشخص شود، می‌توان اعتباری برای کنترل بیماری در نظر گرفت.

تعیین بازه زمانی ۳ ساله برای کاهش تب مالت در همدان

معاون سیاسی امنیتی استاندار همدان با اختصاص بازه زمانی ۳ ساله برای کاهش بیماری تب مالت در استان گفت: در این بازه زمانی میزان تب مالت در استان باید حداقل به اندازه میانگین بیماری در کشور کاهش یابد.
محمدابراهیم الهی‌تبار افزود: بخش بهداشت و سلامت برای استان در اولویت ویژه‌ای برخوردار است.
وی ادامه داد: اگر بودجه‌ای که قرار است از محل استانی به حوزه دامپزشکی تعلق گیرد نیازمند تغییر است، باید تا وقتی که بودجه‌بندی به اتمام نرسیده اعلام شود.
معاون سیاسی امنیتی استاندار همدان افزود: اگر در بخش بودجه برای حوزه دامپزشکی هزینه نکنیم، در آینده هزینه خسارت‌های آن را در بخش‌های دیگر می‌پردازیم.
وی با بیان اینکه به دلیل آمار غیرواقعی سایر استان‌ها، همدان جزو استان‌های آلوده به تب مالت قرار گرفته است، اظهار کرد: وزارت بهداشت و سازمان دامپزشکی باید این موضوع را دنبال کنند تا آمارها واقع‌گرایانه شود.

عشایر را دلیل افزایش بیماری تب مالت در همدان نمی‌دانم

الهی‌تبار با رد تأثیر عشایر بر افزایش بیماری تب مالت در همدان، خاطرنشان کرد: جمعیت عشایر به همان نسبت می‌تواند در افزایش شیوع این بیماری در استان مؤثر باشد که در استان‌های دیگر تأثیرگذار است، زیرا عشایر جمعیتی سیار هستند.
وی با اختصاص بازه زمانی ۳ ساله برای کاهش بیماری تب مالت در استان گفت: در این بازه زمانی میزان تب مالت در استان باید حداقل به اندازه میانگین بیماری در کشور کاهش یابد.
معاون سیاسی امنیتی استاندار همدان ادامه داد: این امر در صورتی محقق می‌شود که سایر استان‌های کشور نیز در این بازه آمار واقعی خود را اعلام کنند.
وی برگزاری همایش منطقه‌ای مبارزه با تب مالت به میزبانی همدان، مشخص کردن کانون‌های شیوع بیماری در استان، کنترل ورود و خروج عشایر، همکاری پلیس راهور برای جلوگیری از ورود دام زنده بدون مجوز و توجیه افراد مربوط به حوزه دامپزشکی را از راهکارهای کاهش این بیماری بیان کرد.

آیت‌ا... محمدی تأکید کرد:

مردم با صرفه‌جویی و تحقق اقتصاد مقاومتی با دشمنان مقابله کنند

نماینده ولی فقیه در استان و امام جمعه همدان با بیان اینکه متأسفانه مردم اسراف می‌کنند، گفت: مردم باید با صرفه‌جویی و تحقق اقتصاد مقاومتی با دشمنان مقابله کنند.
به گزارش مهر، آیت‌ا... غیاث‌الدین طه محمدی در خطبه‌های عبادی سیاسی نماز جمعه همدان ضمن دعوت خود و نمازگزاران به تقوای راستین الهی افزود: شما را به تقوایی دعوت می‌کنم که از بینش و معرفت دینی نشأت گرفته و تمام شئون دینی را دربر بگیرد.
وی در ادامه با اشاره به اینکه به برخی مطالب به خوبی در دهه فجر پرداخته نشد، اظهارکرد: خدا پیامبران بخصوص پیامبر خاتم(ص) خود را مأموریت داد تا جامعه بشری را از تاریکی و ظلمت نجات دهد و به عالم نور و روشنی هدایت کند.
نماینده ولی فقیه در استان و امام جمعه همدان با بیان اینکه خالق هستی آیه‌های قرآن را برای مردم نازل کرد تا به برکت هدایت این آیات انسان‌ها را از ظلمت‌ها و تاریکی‌ها نجات دهد، بیان کرد: خداوند دوستدار بندگان مؤمنش است و وقتی که خدا دوست هر کسی باشد او را از تاریکی‌ها نجات می‌دهد و به نور می‌رساند.
آیت‌ا... محمدی با تأکید براینکه افرادی که کفر می‌ورزند دوستداران طاغوت هستند و اینها از روشنایی به سمت تاریکی‌ها حرکت می‌کنند، ابراز کرد: در عالم هستی چند نمونه نور و ظلمت داریم که یکی از آنها نور و ظلمت حسی و مادی است.
آیت‌ا... طه محمدی در ادامه با تقدیر از حضور پرشور مردم در راهپیمایی ۲۲ بهمن اظهار کرد: شرکت در راهپیمایی پایان کار نیست و مردم باید پس از آن به شعور برسند و انقلاب را بیشتر از گذشته به نور و روشنایی برسانند.
وی حضور گسترده مردم در راهپیمایی ۲۲ بهمن ماه و حضور زوج جوان در روز عروسی خود در این راهپیمایی را نشانه ایمان و عشق مردم به نظام دانست و گفت: یکی از ویژگی‌های شاگردان تربیت شده مکتب اسلام این است که آنها در میان۵ نور غوطه‌ور هستند، لذا خیلی‌ها در مرتبه استادی قرار دارند امام علم آنها ظلمت است؛ زیرا که علم آنها در جهت از بین بردن انسان هاست.

فرمانده یگان حفاظت خواستار توجه دولت و مجلس شد:

کمبود نیروی انسانی مشکلات جدی در حفاظت از محیط زیست

*** پاسگاه لشگردر به نام محیطبان "یاری" نامگذاری شد**

ملایر- سیده ساجده شوبیری- خبرنگار همدان‌پیام: مأموران مستقر در ارتفاعات منطقه حفاظت‌شده «لشگردر» که متوجه حضور متخلفان به شکار در منطقه شده بودند اقدام به دستگیری متخلفان کردند؛ عبدا... یاری که در آن روز مسئولیت سرمحیط‌بانی منطقه را بر عهده داشت، به همراه ۲ تیم گشت کنترل مجهز از چند طرف به سوی متخلفان حرکت کردند اما آنها متواری شدند.
وی به همراه یکی از همراهان به تعقیب و گریز ادامه دادند تا در جاده اراک با شلیک هوایی خودرو پیکان شکارچیان را متوقف کردند. پس از خروج یاری از خودروی گشت، یکی از متخلفان به سوی وی شلیک کرد و به دلیل برخورد گلوله با شریان اصلی و خونریزی زیاد در مردادماه ۹۱ به شهادت رسید. حالا بیش از ۲ سال از انتشار خبر تکان‌دهنده شهادت محیط‌بان مستقر در منطقه حفاظت‌شده «لشگردر» ملایر توسط شکارچیان غیرمجاز می‌گذرد؛ به پاس گرامیداشت یاد این شهید محیط‌بان در دهمین روز از دهه فجر و با حضور فرمانده یگان حفاظت محیط زیست کشور، نماینده مردم ملایر در خانه ملت، معاون توسعه مدیریت و منابع انسانی استاندار همدان، معاون عمرانی فرماندار ملایر و جمعی از مسئولان استانی و شهرستانی پاسگاه محیط‌بانی روستای ازناوله ملایر در منطقه حفاظت‌شده لشگردر به نام شهید عبدا... یاری نامگذاری شد.
نماینده مردم ملایر در مجلس شورای اسلامی در این حاشیه این مراسم تأکید کرد: مناطق حفاظت‌شده نباید به جولانگاه افرادی تبدیل شود که از آن سوءاستفاده می‌کنند، انفجارهایی در این مناطق رخ می‌دهد که هم حیات‌وحش و هم‌جان انسان‌ها را تهدید می‌کند و نیاز به رسیدگی دارد. علی‌نعمت چهاردولی گفت: شهرستان ۵ منطقه محیط زیست ویژه دارد که در غرب کشور بی‌مانند است و دارای ۲ منطقه حفاظت شده «لشگردر»، «گلپرآباد» و ۳ منطقه شکار ممنوع است.
سرپرست اداره کل حفاظت محیط زیست استان همدان هم با اشاره به اینکه این پاسگاه به منظور زنده نگه‌داشتن یاد و خاطره شهید یاری و پاسداشت مقام این شهید بزرگوار نامگذاری شده که در مردادماه سال ۹۱ در حین درگیری و تعقیب و گریز با متجاوزان عرصه‌های منابع طبیعی در منطقه لشگردر به شهادت رسید.
سید عادل عربی، محیط‌بانی را مقام و شخصیتی دانست که در کشور بسیار مظلوم واقع شده و شرایط کاری و خدمتی آنها قابل مقایسه با سایر قشرهای کارمندان دولتی نیست.
فرمانده یگان حفاظت سازمان محیط زیست کشور در گفت‌وگو با خبرنگار ما با اشاره به اینکه کمبود نیروی انسانی یکی از مشکلات جدی این حوزه است، گفت: در کل کشور ۱۷ میلیون هکتار عرصه محیط زیست در حفاظت یگان است و ۵۸۰ پاسگاه فعال محیط‌بانی داریم؛ در حالی که برخی محیط‌بانی‌های ما یک یا ۲ نیرو بیشتر ندارند، ۲ هزار و ۸۰۰ محیط‌بان در سطح کشور داریم و با وجود ۱۷ میلیون هکتار عرصه محیط‌زیست و این تعداد نیرو، حفاظت آن امکان‌پذیر نیست.
حمیدرضا خیلدار با درخواست از هیأت دولت و نمایندگان مجلس در راستای اخذ مجوز استخدام ساختار سازمانی یگان حفاظتی که بالغ بر ۱۰ هزار نفر است، افزود: تا این سازمان هر سال بخشی از نیروی خود را جذب کند و بتوانیم در عرصه محیط زیست بیشتر فعال باشیم.
وی با اشاره به اینکه سلاح‌های کاری تهدیدی بسیار جدی برای محیط‌بانان هستند، ادامه داد: در تلاش هستیم محدودیت‌های قانونی لازم را تصویب کرده تا از این طریق بتوانیم محیط‌بانان را حمایت کنیم، طبق قانون دولت موظف است تعداد سلاح شکاری را با تشخیص محیط زیست به تعداد قابل برداشت حیات‌وحش برساند.
همچنین پیشنهاد داده شده مجوزهای حمل و نگهداری سلاح‌های شکاری به مجوز نگهداری تبدیل شود و به عنوان لایحه در مجلس به تصویب برسد.
وی با بیان اینکه سال آینده طرح حفاظت مناطق، اجرایی خواهد شد و مناطق حفاظت شده محیط زیست به صورت پایلوت هوشمند می‌شوند؛ گفت: عرصه‌های حفاظتی محیط زیست کشور از طریق نصب دوربین مداربسته هوشمندسازی می‌شوند و عزم سازمان برای حفاظت هوشمند مناطق بسیار جدی است.
خیلدار با اشاره به اینکه حفاظت هوشمند مناطق از قبل در دستور سازمان محیط زیست کشور بود، اما به دلیل نبود تأمین اعتبار این امر اجرایی نشد، افزود: در حال حاضر دستور ریاست سازمان بر اجرای این طرح وجود دارد و باید به سمت حفاظت نوین پیش برویم.

shenide@hamedanpayam.com

شنیده‌ها

۱- ۲ روستای استان نامزد عنوان روستای دوستدار کتاب در کشور شده‌اند. گویا روستای «رسول‌آباد سفلی» و روستای «شهرک سلگی» از شهر نهاوند در جمع ۲۰ روستای نامزد راه‌یافته به مرحله دوم انتخاب عنوان دوستدار کتاب هستند. گفتنی است، پس از داوری مقدماتی براساس شاخص‌های تعیین شده در فراخوان اولیه، ۱۰ شهر اهواز، بوشهر، تبریز، شهرکرد، قم، کاشان، کرمانشاه، گنبد کاووس، نیشابور و یزد نیز به مرحله دوم راه یافتند.
۲- معاونت سیب‌زمینی در جهاد کشاورزی استان تشکیل می‌شود. گویا پیشنهاد تشکیل این معاونت در استان‌هایی که در تولید این محصول رتبه‌دار هستند ارائه شده است. گفتنی است، پیشنهاد شده تا دولت برای محصول سیب‌زمینی یارانه را مدنظر قرار دهد.
۳- بازدید از آرامگاه بوعلی سینا ۲٤ ساعته می‌شود. گویا در صورت موافقت، این طرح از ابتدای سال ۹٤ اجرا خواهد شد. گفتنی است، طرح افزایش ساعات بازدید از مکان‌های تاریخی، فرهنگی زیرپوشش سازمان میراث فرهنگی فقط در ایام نوروز اجرا خواهد شد.
٤- صدور مجوز مراکز بهبودی معتادان در استان متوقف شده است. گویا براساس ابلاغیه سازمان بهزیستی کشور صدور مجوز تا ساماندهی مراکز موجود متوقف شده است. گفتنی است، این اقدام به منظور جلوگیری از افزایش مراکز بهبودی بدون کار علمی و جلوگیری از افزایش بدون کیفیت این مراکز انجام می‌شود.
۵- بر حفظ پوشش گیاهی استان برای مقابله با ریزگردها تأکید شده است. گویا این اقدام برای پیشگیری از بحرانی است که ریزگردها توان ایجاد آن را دارند، صورت گرفته است. گفتنی است، ریزگردها علاوه بر مشکلات تنفسی برای مردم سبب قطعی برق در ۳ استان و گسترش بیماری "سالک" در مناطقی از یک استان کشور شده‌اند.

خبر

ساخت میدان‌بار جدید همدان سال آینده

عملیات اجرایی میدان بار همدان قطعاً فروردین‌ماه سال ۹٤ آغاز می‌شود که در کنار احداث این میدان‌بار، ایجاد بارانداز صادرات غرب کشور در همدان می‌تواند در اقتصاد و توسعه استان بسیار مؤثر باشد.
مدیرعامل سازمان سرمایه‌گذاری شهرداری همدان از استقبال خوب سرمایه‌گذاران برای سرمایه‌گذاری در پروژه میدان‌بار جدید خبر داد و گفت: روند انتخاب سرمایه‌گذار برای طرح به صورت قانونی در حال انجام است.
اکبر رنجبران در صحن شورا با اشاره به رکود ساخت و ساز در شهر اظهار کرد: با توجه به اینکه عمده درآمد شهرداری‌ها از محل اخذ عوارض و نوسازی‌هاست بر این اساس شهرداری همدان در راستای کاهش وابستگی به دنبال طرح‌های مشارکتی و سرمایه‌گذاری است که در این زمینه اقدامات خوبی صورت گرفته است.
در ادامه جلسه مدیر منطقه ٤ شهرداری همدان با اشاره به انجام مقدمات اولیه طرح میدان‌بار جدید اضافه کرد: پروژه در حال حاضر آماده جذب سرمایه‌گذاری است تا وارد فاز اجرایی شود.
رئیس کمیسیون اقتصاد، سرمایه‌گذاری و گردشگری شورای اسلامی شهر همدان در جلسه کمیسیون اقتصاد، سرمایه‌گذاری و گردشگری شورا که با حضور سرمایه‌گذاران بخش خصوصی برگزار شد ضمن تبریک ایام ا... مبارک دهه فجر و با قدردانی از حضور پرشور مردم در راهپیمایی ۲۲ بهمن‌ماه گفت: احداث میدان‌بار جدید اتفاق بزرگی از لحاظ حاکمیتی و ارائه خدمات عمومی است که تاکنون اقداماتی که توسط شهرداری انجام شده قابل تقدیر است.
به گزارش روابط عمومی شورای اسلامی شهر همدان؛ محمد تبریزی با بیان اینکه ایجاد میدان‌بار جدید یکی از اهداف شورای اسلامی شهر و از مطالبات مردمی است، افزود: شهرداری باید با مدیریت مناسب و مدبرانه این طرح را به سرانجام برساند.
وی بر تشکیل هیأت کارشناسی جهت نظارت بر بررسی کارها و اقدامات اجرای پروژه میدان‌بار جدید تأکید کرد و یادآور شد: انتظار می رود عملیات اجرایی این طرح هر چه سریع‌تر آغاز شود.
تبریزی همچنین استفاده از تجربه استان‌ها و شهرهای موفق در امر سرمایه‌گذاری و گردشگری را ضروری دانست و ادامه داد: در کنار جذب سرمایه‌گذاران و حمایت از آنها باید در امر سرمایه‌گذاری نیز از خام‌فروشی جلوگیری شود.
رضا غلامی‌خجسته، عضو هیأت رئیسه شورای اسلامی شهر نیز ضمن تبریک سی‌وششمین سالروز پیروزی انقلاب اسلامی گفت: پیگیری‌های شهرداری همدان به‌ویژه مدیریت منطقه ٤ در زمینه طرح میدان‌بار جدید قابل تقدیر بود و در حال حاضر این طرح آماده سرمایه‌گذاری است.
محمدعلی پرزاد دیگر عضو شورا با بیان اینکه مدیریت شهری باید نگاه جهانی داشته و منطقه‌ای عمل کند، اضافه کرد: برنامه‌ریزی‌ها باید به گونه‌ای باشد که درآمدهای شهرداری به سمت سرمایه‌گذاری‌ها سوق داده شود.
در ادامه جلسه شهردار همدان با بیان اینکه در اجرای طرح‌ها شهرداری تنها متولی و مسئول نیست، گفت: مدیریت شهری در بسیاری از طرح‌ها نیازمند همکاری دستگاه‌های اجرایی استان است اما متأسفانه گاهی شاهد نبود همکاری آنها هستیم و این در کندی روند کارها تأثیرگذار است.
سید مصطفی رسولی از آغاز عملیات تعدادی پروژه عمده شهرداری در روزهای پایانی سال خبر داد و بیان کرد: اجرای تقاطع غیرهم‌سطح میدان سپاه و میدان‌بار جدید از جمله این طرح‌هاست.

پیام تاریخ، تمدن و فرهنگ مادستان
The Message Of Madestan's History & Civilization & Culture
روزنامه همدان پیام
۳
یکشنبه ● ۲۶ بهمن‌ماه ۱۳۹۳ ● شماره ۲۲۸۹
خبر
khabar@hamedanpayam.com

رئیس کمیسیون اصل ۹۰:

دانشگاه آزاد در زیرساخت‌های علمی و پژوهشی سرآمد است

رئیس کمیسیون اصل ۹۰ مجلس شورای اسلامی گفت: دانشگاه آزاد در زیرساخت‌های علمی و پژوهشی در منطقه سرآمد است و می‌تواند در حل مشکلات کشور قدم‌های اساسی بردارد.

محمدعلی پورمختار در حاشیه بازدید از امکانات آزمایشگاهی دانشگاه آزاد اسلامی همدان به منظور تأسیس رشته‌های پزشکی گفت: امکانات و زیرساخت‌های بسیار مناسبی براساس مقررات وزارت بهداشت، درمان و آموزش پزشکی در این واحد دانشگاهی فراهم شده است.

وی تصریح کرد: دانشگاه آزاد اسلامی همدان در زیرساخت‌های علمی و پژوهشی در استان و منطقه سرآمد است و امیدواریم با جذب دانشجوی پزشکی نیز بتواند نیاز منطقه و غرب کشور را فراهم کند.

به گزارش ایسنا، نماینده مردم بهار و کبودراهنگ در مجلس شورای اسلامی بیان کرد: همت مسئولان دانشگاه آزاد اسلامی همدان به منظور فراهم کردن این امکانات و تجهیزات پیشرفته قابل تقدیر و ستایش است.

پورمختار با اشاره به بحث مذاکره تیم انرژی هسته‌ای کشور ما نیز گفت: ما باید نگاه ویژه خود را به ظرفیت‌های اقتصادی و انسانی بالایی که داریم بیندازیم و نه اینکه تمام چشم و حواسمان به خارجیان و رفتار آنها معطوف شود.

رئیس کمیسیون اصل ۹۰ مجلس شورای اسلامی خاطرنشان کرد: نباید این تصور باشد که اگر توافق انجام شود تمام مشکلات حل می‌شود.

دیداری انقلابی

■ انقلابیون همدان به دیدار بزرگ خود رفتند

۲۳ بهمن‌ماه جمعی از انقلابیون همدان که حالا دیگر نشانی از شور و حال جوانی کمتر در آنها دیده می‌شود و وارد دوره پیری زندگی خود شده‌اند به دیدار مردی رفتند که می‌گفتند در انقلاب نقش فرماندهی و بزرگی برای آنها داشته و پس از انقلاب در ساماندهی اوضاع شهر مؤثر بوده است.

دیدار با حاج محمدمهدی راجی در شرایطی انجام شد که وی به‌رغم افزایش سن بحمدا... از حافظه خوبی برخوردار بود و تک‌تک اعضا را به نام می‌شناخت و خاطرات مشترک با آنها را در این دیدار مرور کرد. حضور انقلابیونی که در راه انقلاب به زندان رفته بودند یا در حوادث انقلاب نقش کلیدی داشتند این دیدار را به محلی برای تجمع سرمایه‌های انقلاب استان تبدیل کرده بود. سرمایه‌هایی که برخی از جمله حاج محمدمهدی راجی کمتر در رسانه‌های رسمی یا به بهانه انقلاب مشاهده می‌شوند. شبیری، الهی‌تبار، ویسی، کاظمی، مرادی‌پناه، کاظم، برهانی، قشمی و جعفری جمعی را تشکیل دادند که در این دیدار از گذشته‌ها گفتند و از اینکه حاج آقای راجی زحمات انقلاب را بسیار کشیده است ولی به اندازه این زحمات به جامعه بخصوص نسل جوان معرفی نشده است. آنها گفتند راجی در انقلاب تاجر بود و چای‌فروشی داشت، اما انقلاب که شد مغازه را بست و در خدمت انقلاب بود. آنها گفتند که راجی از افرادی است که خود را فدای انقلاب کرده و با این حال هرگز مانند برخی افراد که در انقلاب نبودند انقلاب را فدای خود نکرده است.

آنها برای سلامتی و طول عمر هم‌رزم انقلابی خود دعا کردند و یکی از آنها با خواندن اشعاری گفت: پیری چه شکستی است که تعمیر ندارد/ ویران شود آن خانه که یک پیر ندارد.

با این حال این نشست صمیمی که به بهانه آغاز سی‌وهفتمین سال پیروزی انقلاب برگزار شد پایان یافت و مشخص نیست پیران و مو سفیدان انقلاب که سینه آنها گنجی از ناگفته‌های انقلاب در همدان است، تا کی در میان ما باشند. آرزومندیم طول عمر باعزتی داشته باشند.

عکس: مهدی احمدی

بعضی فداکاری‌ها در انقلاب حالت افسانه پیدا کرده است

معاون سیاسی امنیتی استاندار همدان در دیدار با حاج محمدمهدی راجی از افراد مؤثر و انقلابی همدان، گفت: بعضی قضایای انقلاب با عقل همخوانی ندارد و اکنون حالت افسانه پیدا کرده است.

به گزارش اداره کل روابط عمومی استانداری همدان، محمدابراهیم الهی‌تبار در این دیدار که جمعی از انقلابیون همدان نیز حضور داشتند، افزود: در برخی مواقع، وقتی فداکاری‌ها، ایثارگری و رشادت نیروهای انقلاب را برای نسل جدید می‌گوییم، آنها فکر می‌کنند که افسانه تعریف می‌کنیم. وی اضافه کرد: اکنون بعضی قضایا حالت افسانه پیدا کرده است و اینکه مردی با پای پیاده برای حل مشکلات مردم گام برداشته و فکر و ذکرش مردم بوده است تا مردم نسبت به انقلاب خوشبین باشند و از این اقدام عشق و لذت برده است برای نسل جوان نیاز به توضیح و بازگویی دارد.

معاون سیاسی امنیتی استاندار با بیان اینکه این افراد انقلابی سرمایه‌های واقعی جامعه ما هستند، تأکید کرد: رسانه‌ها به‌ویژه شبکه استانی لازم است سرمایه‌های انقلاب را به تصویر بکشند و در رسانه‌ها چهره‌های واقعی انقلاب و چهره‌های زجر کشیده، سختی کشیده و ارزشمند انقلاب به مردم معرفی شوند.

الهی‌تبار ادامه داد: حاج محمدمهدی راجی از چهره‌های انقلابی است که از پول، راحتی، آسایش و همه چیز گذشت و زندگی خود را برای انقلاب اسلامی گذاشت وی با اینکه از تجار خوشنام همدان بود با تعطیلی کار تجاری در خدمت انقلاب بود.

معاون سیاسی امنیتی استاندار با تأکید بر اینکه رفتار و اخلاق باید هماهنگ باشند، خاطرنشان کرد: در این صورت خلق و رفتار آدم تربیت می‌کند همچنان که ماحصل این تربیت، عظمت جنگ و دفاع مقدس بود.

یادداشت

پیران انقلاب را دریابیم

روز پنجشنبه همزمان با آغاز سی‌وهفتمین سال انقلاب، گروهی از انقلابیان همدان به دیدار مردی رفتند که هر چند نقش زیادی در انقلاب و ساماندهی پس از انقلاب داشته است، اما کمتر از او در رسانه‌های رسمی تصویر یا مطلبی پخش شده است.

این جمع به بی‌توجهی رسانه‌هایی که وظیفه دارند انقلاب را به مردم معرفی کنند به انقلابیان اصلی و افرادی که در انقلاب همدان نقش مؤثر داشته‌اند، گلایه‌مند بودند.

واقعیت آن است که برخی افراد که در جامعه به عنوان انقلابی یا رزمنده شناخته می‌شوند، نقشی را که خود بیان کننده آن در انقلاب یا جنگ هستند، نداشته‌اند و این موضوع برای کسانی که از همه نقش‌ها اطلاع دارند، سنگین است.

در دیدار روز پنجشنبه خاطراتی از انقلاب مطرح شد که ارزش مستندسازی دارد تا تاریخ انقلاب در همدان مستندتر شود.

در کنار این هر یک از افراد حاضر در دیدار مستنداتی را ارائه می‌کردند که اکنون نزد خود نگهداری می‌کنند مثلاً همه از کیفی سخن می‌گفتند که حاج آقای راجی در دست داشته و تمام پرونده‌های کارهایی را که انقلاب پیگیری می‌کرده، در داخل آن می‌گذاشته و هنوز هم آن اسناد در داخل همان کیف است.

اسنادی که به خوبی نحوه اداره زندان در اوایل انقلاب، چگونگی ساماندهی کمیته انقلاب، چگونگی عبور از بحران نان در همدان و دیگر اسناد مهم را در خود جای داده است. حیف است که این اسناد در زیرزمین یک خانه بماند و در نهایت به معلومات تاریخ انقلاب در استان همدان اضافه نشود.

به همین دلیل پیشنهاد می‌شود شبکه استانی، مستندسازی از چهره‌های انقلابی مورد وثوق همدان را در دستور کار خود قرار دهد و در کنار آن مرکز اسناد انقلاب اسلامی نیز برای جمع‌آوری اسناد انقلاب که در اختیار این افراد است به‌ویژه اسنادی که در اختیار حاج آقای راجی است، اقدام لازم را انجام دهد.

در کنار این اما لازم است نسل جوان با این افراد و کارهای شبیه به افسانه آنها در انقلاب بیشتر آشنا شوند پس می‌طلبد تا مراسم بزرگداشت زحمات آنها در انقلاب به نحوی مناسب برنامه‌ریزی و اجرا شود.

الووو پیام...

ایمیل mardomi@hamedanpayam.com
پیامک ۱۰۰۰۶۰۶۶

چرا پلیس راهنمایی‌و رانندگی در خیابان پاستور با پارک دوبل برخورد نمی‌کند؟ مگر همیشه اعلام نمی‌شود که خیابان‌های همدان ظرفیت ندارند؟ گاهی در مواقع اضطراری و برای عبور خودروهای امدادی و اورژانسی خیابان‌ها با مشکل روبه‌رو می‌شوند.

تماس تلفنی

اشتغال، موضوع محوری است که همه جوانان با آن درگیر هستند حتی برخی افراد که سن بالاتری دارند و به نوعی از اشتغال بازمانده‌اند.

رفع این مشکل به طور قطع یک شبه به نتیجه نمی‌رسد اما خواهشمندیم راه حل آن را که جذب سرمایه‌گذار اعلام کردید بسیار جدی‌تر دنبال کنید.

یک جوان

به‌رغم وعده‌های قبلی خبری از نصب پل‌های عابر در مکان‌ها پیش‌بینی شده نیست. البته در برخی از این مکان‌ها که اتفاقاً جزو مسیرهای پرتردد شلوغ محسوب می‌شود، کارهایی انجام شده اما هنوز به مرحله نهایی نرسیده است. انتظار داریم مسئولان مربوط در این زمینه اقدام کنند تا در سریع‌ترین زمان ممکن پل‌های عابر نصب شود و با توجه به شلوغی مسیرها، مردم دچار مشکل نشوند.

احمدی

تقاطع انقلاب ملایر یکی از طرح‌هایی است که به نظر می‌رسد باید در ملایر به نتیجه برسد. برای عملیاتی شدن آن آرزوی موفقیت می‌کنم و امیدواریم که هرچه سریع‌تر ساخته شود تا بار ترافیکی این منطقه کم شود.

شهروند ملایری

بهره‌مندی روستای «رودآور» از نعمت آب شرب سالم و بهداشتی

روستای رودآور از توابع شهرستان تویسرکان از نعمت آب شرب سالم و بهداشتی بهره‌مند شد. در مراسم افتتاحیه این پروژه که با حضور مدیرعامل شرکت آبفار استان همدان و سایر مدیران دستگاه‌های اجرایی شهرستان برگزار شد، مدیر امور آبفار تویسرکان گفت: در راستای خدمت به روستاییان و تأمین آب شرب ساکنان روستای رودآور نسبت به حفر و تجهیز یک حلقه چاه و اجرای خط برق به طول ۳۵۰ متر اقدام شد. ترکاشوند، میزان اعتبار هزینه شده برای این روستا را ۷۵۰ میلیون ریال بیان کرد و افزود: با اجرای این پروژه ۲۴۰ خانوار از نعمت آب شرب سالم و بهداشتی بهره‌مند شدند.

در شورای آموزش‌وپرورش همدان:

کمبود فضای آموزشی همدان بررسی شد

فرماندار شهرستان همدان بر رفع مشکلات فضای آموزشی مدارس همدان تأکید کرد.

علی تعالی در شورای آموزش‌وپرورش شهرستان همدان، گفت: مسئولان آموزش‌وپرورش با همکاری مجموعه نوسازی مدارس باید با تغییر کاربری برخی فضاهای بلااستفاده فضاهای آموزشی ایجاد کرده و در اختیار دانش‌آموزان قرار دهند.

وی با بیان اینکه در حال حاضر میزان صادرات کاهش یافته و قیمت نفت نیز کاهش داشته است، افزود: باید با توجه به شرایط موجود از کوچکترین امکانات بهترین بهره‌وری را داشته باشیم.

به گزارش ایسنا، معاون نوسازی مدارس استان همدان نیز در این جلسه از اجرای ۳۰ طرح در دهه مبارک فجر خبر داد و گفت: در دهه فجر ۳۰ طرح در اختیار آموزش‌وپرورش قرار گرفت که از این تعداد ۳ پروژه احداثی بوده و ۲۷ پروژه نیز مربوط به استانداردسازی بوده است.

عباس مرادی افزود: در مجموع اعتباری افزون بر ۳ میلیارد و ۷۳۰ میلیون تومان از اعتبارات استانی بوده که برخی از آنها جهت استانداردسازی سیستم گرمایشی بوده است.

رئیس آموزش‌وپرورش ناحیه ۲ شهرستان همدان نیز در این شورا گفت: در زمستان امسال هیچ‌گونه مشکلی در زمینه سیستم گرمایشی مدارس نداشتیم.

نماینده مرکز بهداشت شهرستان همدان در شورای آموزش‌وپرورش نیز در این جلسه از انجام نمونه‌برداری از شیرهای توزیع شده در مدارس خبر داد وادامه داد: در تاریخ ۲۴ آذرماه سال جاری ۳۹ نمونه شیر، که ۲۸ مورد شهری و ۱۱ نمونه روستایی نمونه‌برداری شد.

رحیمی افزود: از مجموع شیرهای نمونه‌برداری شده ۲۷ نمونه پاستوریزه و ۱۲ نمونه نیز استرلیزه بوده که تا کنون از ۲۷ نمونه پاستوریزه ۲۲ نمونه بررسی شده و مشکلی نداشته است اما از ۱۲ نمونه‌های استرلیزه ۲ نمونه دارای مشکل بوده و استانداردهای لازم از جمله اندازه ph آنها مناسب نبوده است.

وی با بیان اینکه افزودن وایتکس به شیر شایعه‌ای بیش نیست، تصریح کرد: نباید اینگونه شایعات در جامعه رواج پیدا کند؛ چراکه اینها شایعه بوده و تنها به مباحث اقتصادی ضربه وارد می کند.

معاون متوسطه آموزش‌وپرورش ناحیه ۲ شهرستان همدان نیز در این شورا گفت: با توجه به تغییرات در نظام آموزشی در ناحیه ۲ شهرستان همدان ۷۰۰ ساعت خانم و ۹ هزار ساعت آقا نیروی مازاد داریم اما در حوزه فضای آموزشی با کمبود ۱۰۳ کلاس درس مواجه هستیم که باید برای رفع این مشکل کار کارشناسی انجام شود و یا از شیفت‌های بعد از ظهر استفاده شود.

مؤمنی به احداث مسکن‌های مهر و نبود فضای آموزشی در این مناطق اشاره کرد و گفت: مساکن مهری که در حال احداث بوده با نبود فضای آموزشی مواجه هستند که در آینده نه چندان دور شاهد وجود تعداد زیادی دانش‌آموز در این مناطق خواهیم بود.

افتتاح ۸ طرح آبرسانی در روستاهای اسدآباد

به مناسبت ایام باشکوه پیروزی انقلاب اسلامی، ۸ پروژه آبرسانی در روستاهای شهرستان اسدآباد به بهره‌برداری رسید.

مدیر امور آبفار شهرستان اسدآباد در مراسم افتتاحیه این پروژه‌ها حفر و تجهیز ۵ حلقه چاه در روستاهای گنبله، یوسف‌آباد، دهنو، علی‌آباد، پیر شمس‌الدین و چنار علیا را از جمله خدمات امور آبفار شهرستان بیان کرد و در ادامه اجرای خط پمپاژ روستای چنار علیا به طور یک کیلومتر، اجرای انتقال روستای سیاه‌کمر به طول ۲ هزار و ۵۰۰ متر و بازسازی مخزن روستای گذر کجین به ظرفیت ۲۵۰ مترمکعب را از دیگر اقدامات امور آبفار شهرستان اسدآباد در راستای خدمت‌رسانی به روستاییان عزیز برشمرد.

احد احدی‌ایمان، کل مبلغ هزینه شده برای اجرای این طرح‌ها را ۷ هزار و ۸۱۰ میلیون ریال برآورد کرد و افزود: بخشی از این هزینه‌ها از محل مشارکت‌های مردمی و با همکاری خود روستاییان تأمین شده است که در غیر این صورت باید مبالغ بیشتری هزینه می‌شد که با وضع موجود، اعتبارات شرکت اجرای این پروژه‌ها هزار و ۴۹۹ خانوار از نعمت آب شرب سالم و بهداشتی بهره‌مند شدند.

تقدیر و سپاس

بدینوسیله از تلاش‌ها و خدمات صادقانه

شهردار و شورای محترم اسلامی شهرستان فامنین

در خصوص زیرسازی و شن‌ریزی محله علی‌آباد

کمال تقدیر و تشکر را داریم و از درگاه خداوند منان برای شما بزرگواران سربلندی و موفقیت روزافزون را مسئلت داریم

ساکنین محله علی‌آباد فامنین

تبریک و تهنیت

جناب آقای

پیام بحیرایی

مدیر محترم جامعه‌القرآن واحد برادران شهرستان نهاوند

انتخاب شایسته جنابعالی را به عنوان

مدیر نمونه و فعال شعب کشوری واحدهای جامعه‌القرآن کریم و اهل بیت (ع) برادران

تبریک عرض می‌نماییم.

اداره کل آموزش واحدهای برادران جامعه‌القرآن کریم و اهل‌البیت علیهم‌السلام

ضمیمه رایگان هر روز روزنامه همدان‌پیام

نیازمندیهای صبح استان همدان

۳۸۲۶۴۴۳۳ ۱۰۰۰۶۰۶۶

درود بی‌کران بر مردم همیشه در صحنه و حماسه آفرین

تقدیر و تشکر جمعیت رهروان انقلاب اسلامی از حضور مردم در راهپیمایی ۲۲ بهمن

امروز ۳۶ سال از روزی که امام امت موفق شد پرونده ۲۵۰۰ سال استبداد را در ایران ببندد و انفجار نوری رخ دهد که باعث رسوایی ظالمان در سراسر دنیا شود، می‌گذرد و همین **ملت مسلمان و متدین ایران اسلامی برای ۳۶ امین سالروز پیروزی انقلاب بار دیگر حماسه‌ای آفریدند تا به جهانیان نشان دهند که همواره بر عهدی که با امام و شهدا بستند پایبندند.** هرچند ۳۶ سال می‌گذرد اما هر سال این حضور از اهمیت به سزایی برخوردار است و کشور را از گردنه‌های پر پیچ و خم به سلامتی عبور می‌دهد. از همین رو است که هر فرد آزاده‌ای به احترام صبر و شکیبایی مردمان ایران اسلامی کلاه از سر برمی‌دارد و به احترام این مردم بزرگوار می‌ایستد.

این حضور از آنجا اهمیت دارد که در هر سال دشمنان منتظر هستند تا توطئه‌های شیطانیشان به ثمر بنشیند و حضور حماسی مردم کم رنگ شود، اما غافلند و این آرزو را به گور خواهند برد. بنابراین جا دارد

از حضور حماسی مردم ایران و استان همدان به ویژه مردم شهید پرور، متدین و شریف شهرستان‌های کبودراهنگ و بهار به خاطر حضور حماسیشان در راهپیمایی ۲۲ بهمن تشکر و قدردانی کرد و بر همت و بردباری این مردم شریف هزاران درود فرستاد.

جمعیت رهروان انقلاب اسلامی

پیام تاریخ، تمدن و فرهنگ مادستان
The Message Of Madestan's History & Civilization & Culture
روزنامه همدان پیام
۴
یکشنبه ● ۲۶ بهمن‌ماه ۱۳۹۳ ● شماره ۲۲۸۹
ایران و جهان
siasat@hamedanpayam.com

پارلمان

طرح تبدیل سازمان محیط زیست به وزارتخانه

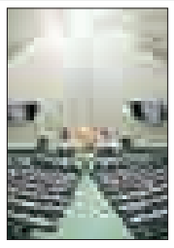

جمعی از نمایندگان مجلس شورای اسلامی طرح تبدیل سازمان محیط زیست به وزارتخانه را تهیه و تدوین کردند.

به گزارش فارس، جمعی از نمایندگان مجلس شورای اسلامی طرح تبدیل سازمان محیط زیست به وزارتخانه را تهیه و تدوین کردند. نمایندگان امکان نظارت بر محیط زیست و کمک به مسئولان این نهاد را از جمله دلایل تهیه و تدوین این طرح عنوان کردند.

قرار است این طرح در مجلس به امضای وکلای ملت رسیده و سپس تقدیم هیأت رئیسه خانه ملت شود.

خبر

خدشه بر حیثیت ایران مانع توافق خوب

معاون اول قوه قضاییه گفت: باید حقوق ایران در یک توافق خوب هسته‌ای رعایت شود. اگر کوچکترین خدشه‌ای بر حیثیت ایران وارد شود، توافق خوب حاصل نشده است. حجت‌الاسلام و المسلمین غلامحسین محسنی‌اژه‌ای در گفت‌وگو با تسنیم، با اشاره به سخنان مقام معظم رهبری مبنی بر توافق خوب هسته‌ای، افزود: توافق خوب، توافقی است که حق جمهوری اسلامی در مسأله هسته‌ای به رسمیت شناخته شود. وی با بیان اینکه "ما حق استفاده از انرژی هسته‌ای پاک را داریم" افزود: جمهوری اسلامی ایران اهل منطق است. ما سخنی غیر از حق نخواهیم زد و البته به‌هیچ‌وجه زیر بار زور نخواهیم رفت.

خبر

آغاز به‌کار خوشرو در سازمان ملل در هفته جاری

سخنگوی هیأت نمایندگی ایران در سازمان ملل، گفت: غلامعلی خوشرو، نماینده جدید ایران در سازمان ملل هفته جاری به نیویورک سفر خواهد کرد.

به گزارش ایسنا به نقل از خبرگزاری آسوشیتدپرس، غلامعلی خوشرو، نماینده جدید ایران در سازمان ملل پس از یک سال خالی بودن این کرسی به نیویورک، مقر سازمان ملل سفر خواهد کرد.

همچنین بان کی مون، دبیرکل سازمان ملل قرار است عصر روز سه‌شنبه استوارنامه نماینده جدید ایران را دریافت کند.

خبر

سرلشکر جعفری:

اوباما از شکست داعش مبهوت مانده است

فرمانده کل سپاه پاسداران گفت: ایران به کمک ملت عراق برای نابودی داعش شتافت تا جایی که جهان حتی خود اوباما مات و مبهوت ماند از اینکه داعش با برنامه‌ریزی چند ساله‌ای که داشت در عراق شکست خورده است و ایران بلای جان داعش در عراق شد.

به گزارش تسنیم، محمدعلی جعفری، در مجتمع فرهنگی تربیتی امام رضا(ع) و در جمع بسیجیان جامعه زنان نواحی، بیان کرد: تنها کشوری که در بحث بیداری اسلامی به کشورهای مسلمان کمک و حمایت کرد ایران بود، زمانی که داعش در عراق پیدا شد هیچ کشوری برای از بین بردن آن کمک نکرد، اما ایران به کمک ملت عراق برای نابودی داعش شتافت.

وی گفت: پس از جنگ تحمیلی فکر می‌کردیم که تنها از بعد نظامی تهدید می‌شویم، آمادگی و تجربه‌ای که امروز داریم قابل مقایسه با آن سال‌ها نیست، امروز دشمن جنگ نرم علیه انقلاب اسلامی به پا کرده است از پیروزی انقلاب لحظه‌ای نبود که تحت فشار و حملات خارجی نباشیم اما همچنان این انقلاب زنده و سرپاست.

جعفری در ادامه افزود: ایستادگی انقلاب اسلامی به دلیل ایستادگی مردم و امت اسلامی دلداده به رهبری انقلاب اسلامی است تا جایی که این امر مهم در نزد خدا به قدری ارزشمند است که عنایت‌های دیگری را شامل این انقلاب می‌کند.

فرمانده کل سپاه پاسداران انقلاب اسلامی با بیان اینکه به برکت انقلاب اسلامی و خون شهدا امنیت در کشور ما حاکم است، افزود: در برابر هجمه‌های دشمن و حملات فیزیکی و نظامی علیه خاک وطن به خوبی پاسخ آنها را داده ایم اما در بعد عدالت، توسعه دین، اخلاق و حدود الهی و شرعی در بعضی از موارد عقب افتاده‌ایم و متأسفانه بعضی از نهادها و وزارتخانه ها دقیقاً ضد اهداف انقلاب عمل می‌کنند که این کار آنها اثر سوء بر انقلاب اسلامی می‌گذارد. وی ادامه داد: ما به عنوان پاسدار باید مأموریت خود را که همان حفظ و تعالی انقلاب اسلامی است به‌خوبی انجام دهیم و باید برای تحقق این امر مهم، نقش خود را به‌روز نگه داریم؛ سپاه پاسداران انقلاب اسلامی رسالت مقابله با تهدیدات سخت، نیمه‌سخت و نرم که این انقلاب را نشانه گرفته است را دارد.

یک ادعا و چند نکته

وال استریت از ارسال نامه رهبر انقلاب به رئیس‌جمهور آمریکا خبر داد

یک روزنامه غربی مدعی شد که رهبر معظم انقلاب پاسخ نامه چند ماه گذشته رئیس جمهور آمریکا را داده و یادداشتی محرمانه را برای «باراک اوباما» ارسال کرده است. این در حالی است که پاسخ این نامه همان زمان داده شده بود.

روزنامه وال استریت ژورنال این ادعای خود را به نقل از یک دیپلمات ایرانی که اشاره ای به نام وی نکرده، منتشر کرده است.

این روزنامه در ادامه می‌نویسد که «حضرت آیت ا... خامنه ای» در پاسخ به نامه باراک اوباما در ماه اکتبر (مهرماه) در هفته های اخیر به رئیس جمهوری آمریکا نامه نوشته است.

وال استریت به نقل از دیپلمات‌ها نوشته است که باراک اوباما در نامه خود به رهبر ایران از احتمال همکاری تهران و واشنگتن در مبارزه علیه داعش در صورت توافق بر سر مسأله هسته ای ایران سخن گفته بود.

براساس این گزارش این دیپلمات ایرانی گفته است که نامه رهبر ایران به باراک اوباما محترمانه بوده ولی در آن تعهد و الزامی برای همکاری نیامده است.

کاخ سفید از تأیید یا رد گزارش درباره نامه رهبر ایران به رئیس جمهوری آمریکا خودداری کرده است.

وال استریت به جزئیات بیشتری از نامه رهبر ایران به رئیس جمهوری آمریکا اشاره نکرده است.

پاسخ به نامه اوباما که تقاضای حمایت ایران از ائتلاف علیه داعش بود در همان زمان با ادبیات محترمانه اما صریح داده شده بود و امروز خبر آن توسط این روزنامه منتشر شده است.

همچنین رهبر معظم انقلاب پیش از ارسال این نامه و متعاقب اظهارنظرهای شفاهی مقامات امریکایی در گفت‌وگو با مقامات ایرانی در خصوص حضور در ائتلاف علیه داعش، جزئیات درخواست مقامات امریکایی در این زمینه را افشا کرده و مبانی و دلایل مخالفت جمهوری اسلامی با حضور در این ائتلاف را نیز بیان کرده بودند.

ایشان پس از ترخیص از بیمارستان به سبب عمل جراحی در گفت‌وگویی فرمودند: «و امّا یک مطلبی هم خارج از مسأله‌ی بیمارستان، بیماری و محیط بیمارستان عرض بکنم و آن اینکه من این چند روزه، تفریحی داشتم و آن تفریح عبارت از این بود که گوش می‌کردم به حرف‌های آمریکایی‌ها در زمینه‌ی داعش و مبارزه با داعش و حرف‌هایی که می‌زنند؛ حرف‌های پوچ و توخالی و جهت‌دار. از جمله آن چیزهایی که برای من واقعاً مایه تفریح بود، این بود که دیدم، هم وزیر خارجه آمریکا، هم آن دختر - سخنگویشان که می‌آید وامی‌ایستد آنجا حرف می‌زند - صریحاً گفتند که ما از ایران برای ائتلاف علیه داعش دعوت نمی‌کنیم! اوّلاً چه افتخاری بالاتر از این برای ما که آمریکا در یک کار دسته‌جمعی، در یک کار خلاف غلطی که دارند انجام می‌دهند، از ما مأیوس باشد و نخواهد که ما باشیم؛ این برای ما مایه افتخار است، مایه تأسّف نیست. ثانیاً دیدم همه‌شان دروغ می‌گویند؛ برای اینکه همان روزهای اولی که مسأله‌ی داعش در عراق پیش آمد، آمریکایی‌ها به وسیله سفیرشان، از سفیر ما در عراق، درخواست کردند که بیایید بنشینیم درباره داعش با هم هماهنگی کنیم. سفیر ما این را منعکس کرد؛ بعضی از مسئولان ما هم حرفی نداشتند، من مخالفت کردم؛ اینها قبل از این یک ائتلافی علیه سوریّه تشکیل دادند - با سروصدای فراوان در اطراف عالم؛ ۳۰ کشور، ۴۰ کشور، ۵۰ کشور را جمع کردند - هیچ غلطی نتوانستند بکنند در مورد سوریه؛ در مورد عراق هم همین است. نمی‌خواهند هم کار جدی‌ای بکنند. آن حرکتی که علیه داعش انجام گرفت و کمر داعش را در عراق شکست، این کار آمریکایی‌ها نبود؛ خود آنها هم خوب می‌دانند، داعشی‌ها هم خوب می‌دانند، مردم عراق هم خوب می‌دانند؛ می‌دانند کار مردم عراق بود، کار ارتش عراق بود، کار نیروهای مردمی‌ای بود که به‌خوبی یاد گرفته بودند چه جوری باید با داعش مبارزه کنند؛ و مبارزه کردند و تا اینجا ضربه‌های جدی‌ای را وارد کردند، بعد از این هم ضربه را اینها وارد خواهند کرد؛ حالا خواهند دید. آمریکا با این کار، می‌خواهد بهانه‌ای پیدا کند که همچنان که در پاکستان با وجود دولت مستقر، با وجود ارتش قوی - ارتش پاکستان ارتش قوی‌ای است - بدون اجازه وارد پاکستان می‌شود و هرجا را دلش می‌خواهد بمباران می‌کند، می‌خواهد در عراق و سوریه هم چنین کاری را انجام بدهد؛ بدانند که اگر چنانچه چنین اقدامی بکنند، همان مشکلاتی بر سر راهشان به وجود خواهد آمد که در این ۱۰ سال گذشته در قضیه‌ی عراق برایشان به وجود آمد.

غرض، تماشا کردن این قضایا برای ما یک تفریحی بود، آن هم روی تخت بیمارستان.»

رهبر معظم انقلاب پس از ارسال نامه رئیس‌جمهور امریکا، در سخنرانی عمومی تلویحاً به موضوع اشاره کرده و بار دیگر، با اشاره به زمینه شکل‌گیری گروه‌های نظیر القاعده و داعش، اهداف اصلی استکبار از تشکیل جریان‌هایی نظیر ائتلاف علیه داعش را تبیین کردند: ایشان در ۲۱ مهرماه امسال فرمودند: «جریان «تکفیر» - این چیزی که امروز در عراق و در سوریه و در برخی از کشورهای دیگر منطقه بروز کرده و در واقع با همه مسلمان‌ها مواجهند، نه فقط با شیعه - ساخته دست خود استعمارگران است؛ اینها چیزی به نام القاعده، چیزی به نام داعش درست کردند برای مقابله‌ی با جمهوری اسلامی، برای مقابله‌ی با حرکت بیداری اسلامی، منتها دامن خودشان را گرفته است؛ امروز دامن خود آنها را گرفته است. البته امروز هم با یک نظر دقیق تحلیلی وقتی انسان نگاه می‌کند، می‌بیند که تلاشی که امروز آمریکا و هم‌پیمانان آمریکا در آنچه «مواجهه با داعش» اسم گذاشته‌اند - که واقعیتی ندارد - در اینجا دارند به خرج می‌دهند، بیش از آنچه تلاش برای نابودکردن نطفه این حرکت خبیث باشد، تلاش برای جهت‌دادن دشمنی‌های مسلمانان میان یکدیگر است. سعی می‌کنند مسلمان‌ها را به جان هم بیندازند؛ عامل آن را امروز این گروه جاهل و متعصب و متحجر و وابسته قرار داده‌اند والا هدف همان هدف است؛ سعی آنها این است که مسلمانان را از دشمن اصلی منصرف کنند.»

ایشان یک هفته بعد در تاریخ ۲۹ مهرماه در دیدار نخست وزیر عراق نیز مجدداً با اشاره به ادعاهای مطرح شده برای مبارزه با داعش تأکید کردند: «ما اطمینان و اعتمادی به صداقت گویندگان این حرف‌ها نداریم و معتقدیم موضوع داعش و تروریسم باید به وسیله کشورهای منطقه علاج شود.»

رهبر معظم انقلاب همچنین در ٤ آذرماه در دیدار شرکت‌کنندگان در «کنگره جهانی جریان‌های افراطی و تکفیری از دیدگاه علمای اسلام» نیز با بر شمردن شواهد و دلایلی که نشان می‌دهد جریان تکفیر در خدمت سیاست‌های استعماری امریکا و انگلیس است، به یک گزارش نیز اشاره و خاطرنشان کردند:

«به ما اطلاع دادند که هواپیماهای ترابری آمریکا، مهماتی را که این گروه موسوم به داعش احتیاج داشتند، در مراکزی که داعش در عراق مستقر بود، از آسمان پرتاب کردند و برای آنها کمک رساندند. گفتیم لابد این کار، اشتباهی بوده؛ بعد تکرار شد؛ آن‌طور که به من اطلاع دادند ۵ مرتبه این اتفاق افتاده است! ۵ مرتبه اشتباه می‌کنند؟ آن وقت به ظاهر ائتلاف ضد داعش درست کرده‌اند! که دروغ محض است؛ این ائتلاف، دنبال اهداف خبیث دیگری است، می‌خواهند این فتنه را زنده نگه دارند؛ ۲ طرف را به جان هم بیندازند، جنگ خانگی بین مسلمانان را همین‌طور استمرار بدهند تا این [جنگ] بماند؛ هدف آنها این است؛ البته نخواهند توانست، این را بدانید.»

آگهی قانون تعیین تکلیف وضعیت ثبتی اراضی و ساختمان های فاقد سند رسمی

برابر رأی شماره ۱۳۹۳۶۰۳۲۶۰۰۱۰۰۷۸۷۵ مورخ۹۳/۱۰/۲۸ هیأت اول موضوع قانون تعیین تکلیف وضعیت ثبتی اراضی و ساختمان فاقد سند رسمی مستقر در واحد ثبتی همدان تصرفات مالکانه بلامعارض متقاضی خانم اعظم نوروزی فرزند هادی به شماره شناسنامه۸۵۱۵ صادره از همدان در ششدانگ یک باب خانه به مساحت ۲۲۴/۱۲ مترمربع از پلاک ۱۳ اصلی واقع در حومه/بخش سه خریداری از مالک رسمی - محرز گردیده.

برابر رأی شماره ۱۳۹۳۶۰۳۲۶۰۰۱۰۰۷۸۴۶ مورخ۹۳/۱۰/۲۴ هیأت اول موضوع قانون تعیین تکلیف وضعیت ثبتی اراضی و ساختمان فاقد سند رسمی مستقر در واحد ثبتی همدان تصرفات مالکانه بلامعارض متقاضی آقای محمدآقا آذرتاش فرزند عزتا... به شماره شناسنامه۷۷۶۰ صادره از همدان در ششدانگ یک باب خانه به مساحت ۱۵۳/۵۸ مترمربع از پلاک ۱۳ اصلی واقع در حومه/بخش سه خریداری از مالک رسمی - محرز گردیده.

برابر رأی شماره ۱۳۹۳۶۰۳۲۶۰۰۱۰۰۷۲۴۹ مورخ۱۳۹۳/۰۹/۰۶ هیأت اول موضوع قانون تعیین تکلیف وضعیت ثبتی اراضی و ساختمان فاقد سند رسمی مستقر در واحد ثبتی همدان تصرفات مالکانه بلامعارض متقاضی آقای مقصود علی‌رحیمی فرزند صحبتا... به شماره شناسنامه۵۹۰ صادره از همدان در ششدانگ یک قطعه زمین مزروعی به مساحت ۱۰۵۰۳۷/۲۴ مترمربع از پلاک ۱۵۲ اصلی واقع در بخش پنج خریداری از مالک رسمی - محرز گردیده.

برابر رأی شماره ۱۳۹۳۶۰۳۲۶۰۰۱۰۰۷۸۷۱ مورخ۱۳۹۳/۱۰/۲۸ هیأت اول موضوع قانون تعیین تکلیف وضعیت ثبتی اراضی و ساختمان فاقد سند رسمی مستقر در واحد ثبتی همدان تصرفات مالکانه بلامعارض متقاضی آقای مراد سبزی فرزند کتابعلی به شماره شناسنامه۶۴۰۹ صادره از مریانج در ششدانگ یک باب خانه به مساحت ۸۰/۷۳ مترمربع از پلاک یک اصلی واقع در حومه/بخش دو خریداری از مالک رسمی - محرز گردیده.

برابر رأی شماره ۱۳۹۳۶۰۳۲۶۰۰۱۰۰۷۸۶۰ مورخ۹۳/۱۰/۲۵ هیأت اول موضوع قانون تعیین تکلیف وضعیت ثبتی اراضی و ساختمان فاقد سند رسمی مستقر در واحد ثبتی همدان تصرفات مالکانه بلامعارض متقاضی خانم کبری آقامحمدی فرزند محمدقاسم به شماره شناسنامه۱۷۹۹ صادره از همدان در ششدانگ یک باب خانه به مساحت ۸۴/۰۲ مترمربع از پلاک ۱۷۰۳ فرعی از ۹ اصلی واقع در حومه/بخش یک خریداری از مالک رسمی - محرز گردیده.

برابر رأی شماره ۱۳۹۳۶۰۳۲۶۰۰۱۰۰۷۹۹۶ مورخ۱۳۹۳/۱۱/۰۶ هیأت اول موضوع قانون تعیین تکلیف وضعیت ثبتی اراضی و ساختمان فاقد سند رسمی مستقر در واحد ثبتی همدان تصرفات مالکانه بلامعارض متقاضی آقای خسرو سرحدی فرزند ابراهیم به شماره شناسنامه یک صادره از بیجار در ششدانگ یک باب خانه به مساحت ۱۱۵/۱۱ مترمربع از پلاک ۱۳ اصلی واقع در حومه/بخش سه خریداری از مالک رسمی - محرز گردیده.

برابر رأی شماره ۱۳۹۳۶۰۳۲۶۰۰۱۰۰۷۷۹۸ مورخ۹۳/۱۰/۲۱ هیأت اول موضوع قانون تعیین تکلیف وضعیت ثبتی اراضی و ساختمان فاقد سند رسمی مستقر در واحد ثبتی همدان تصرفات مالکانه بلامعارض متقاضی آقای احمد ولیان فرزند حسین به شماره شناسنامه۶۷۵ صادره از همدان در ۹/۵ شعیر مشاع از عرصه و اعیان ششدانگ یک قطعه باغ به مساحت ۴۵۰۱/۲۵ مترمربع از پلاک ۸۸ فرعی از ۲ اصلی واقع در حومه/بخش سه خریداری از مالک رسمی - محرز گردیده.

برابر رأی شماره ۱۳۹۳۶۰۳۲۶۰۰۱۰۰۷۸۰۱ مورخ۹۳/۱۰/۲۱ هیأت اول موضوع قانون تعیین تکلیف وضعیت ثبتی اراضی و ساختمان فاقد سند رسمی مستقر در واحد ثبتی همدان تصرفات مالکانه بلامعارض متقاضی آقای سیدمحمود حسینی بالا فرزند سیداحمد به شماره شناسنامه۱۰ صادره از بهار در ششدانگ یک باب خانه به مساحت ۲۱۱/۰۵ مترمربع از پلاک ۶۰۶ فرعی از ۹ اصلی واقع در حومه/بخش یک خریداری از مالک رسمی - محرز گردیده.

برابر رأی شماره ۱۳۹۳۶۰۳۲۶۰۰۱۰۰۷۷۷۳ مورخ۱۳۹۳/۱۰/۱۸ هیأت اول موضوع قانون تعیین تکلیف وضعیت ثبتی اراضی و ساختمان فاقد سند رسمی مستقر در واحد ثبتی همدان تصرفات مالکانه بلامعارض متقاضی آقای محمدولی بهرامی فرزند ایپکعلی به شماره شناسنامه۵ صادره از قهاوند در ششدانگ یک باب خانه به مساحت ۱۶۲ مترمربع از پلاک ۱۲۴ اصلی واقع در حومه/بخش دو خریداری از مالک رسمی - محرز گردیده.

برابر رأی شماره ۱۳۹۳۶۰۳۲۶۰۰۱۰۰۷۸۶۴ مورخ۱۳۹۳/۱۰/۲۵ هیأت اول موضوع قانون تعیین تکلیف وضعیت ثبتی اراضی و ساختمان فاقد سند رسمی مستقر در واحد ثبتی همدان تصرفات مالکانه بلامعارض متقاضی آقای سیدحمید حسینی فرزند سیدعلی‌آقا به شماره شناسنامه۵۰۸۸ صادره از همدان در ششدانگ یک باب خانه به مساحت ۹۷/۷۶ مترمربع از پلاک ۱۶۲ فرعی از ۹ اصلی واقع در حومه/بخش یک خریداری از مالک رسمی - محرز گردیده.

برابر رأی شماره ۱۳۹۳۶۰۳۲۶۰۰۱۰۰۷۹۴۹ مورخ۱۳۹۳/۱۱/۰۲ هیأت اول موضوع قانون تعیین تکلیف وضعیت ثبتی اراضی و ساختمان فاقد سند رسمی مستقر در واحد ثبتی همدان تصرفات مالکانه بلامعارض متقاضی بانک کشاورزی استان همدان فرزند - به شماره شناسنامه- صادره از - در ششدانگ یک باب خانه به مساحت ۴۰/۷۷ مترمربع از پلاک یک اصلی واقع در حومه/بخش دو خریداری از مالک رسمی - محرز گردیده.

برابر رأی شماره ۱۳۹۳۶۰۳۲۶۰۰۱۰۰۷۷۰۰ مورخ۱۳۹۳/۱۰/۱۴ هیأت اول موضوع قانون تعیین تکلیف وضعیت ثبتی اراضی و ساختمان فاقد سند رسمی مستقر در واحد ثبتی همدان تصرفات مالکانه بلامعارض متقاضی آقای محمد قاسمی منظم فرزند علی به شماره شناسنامه۱۱ صادره از همدان در ششدانگ یک باب خانه به مساحت ۵۴/۴۶ مترمربع از پلاک ۵ اصلی واقع در حومه/ بخش یک خریداری از مالک رسمی - محرز گردیده.

برابر رأی شماره ۱۳۹۳۶۰۳۲۶۰۰۱۰۰۷۹۸۳ مورخ۱۳۹۳/۱۱/۰۵ هیأت اول موضوع قانون تعیین تکلیف وضعیت ثبتی اراضی و ساختمان فاقد سند رسمی مستقر در واحد ثبتی همدان تصرفات مالکانه بلامعارض متقاضی خانم شهلا بیات کمری فرزند علی‌احمد به شماره شناسنامه۲۰۹۸ صادره از همدان در ششدانگ یک باب خانه به مساحت ۱۹۹/۳۵ مترمربع از پلاک یک اصلی واقع در حومه/بخش دو خریداری از مالک رسمی - محرز گردیده.

برابر رأی شماره ۱۳۹۳۶۰۳۲۶۰۰۱۰۰۸۰۱۶ مورخ۱۳۹۳/۱۱/۰۷ هیأت اول موضوع قانون تعیین تکلیف وضعیت ثبتی اراضی و ساختمان فاقد سند رسمی مستقر در واحد ثبتی همدان تصرفات مالکانه بلامعارض متقاضی آقای مهدی قاضی‌خانی فرزند همت‌علی به شماره شناسنامه۷۹۹ صادره از بهار در ششدانگ یک باب خانه به مساحت ۷۴/۸۵ مترمربع از پلاک یک فرعی از ۱۳ اصلی واقع در حومه/بخش سه خریداری از مالک رسمی - محرز گردیده.

برابر رأی شماره ۱۳۹۳۶۰۳۲۶۰۰۱۰۰۷۸۵۷ مورخ۱۳۹۳/۱۰/۲۵ هیأت اول موضوع قانون تعیین تکلیف وضعیت ثبتی اراضی و ساختمان فاقد سند رسمی مستقر در واحد ثبتی همدان تصرفات مالکانه بلامعارض متقاضی آقای حسین صفائی‌بهزاد فرزند زیاد به شماره شناسنامه۱۲۳۲۴ صادره از همدان در ششدانگ یک باب خانه به مساحت ۱۴۵/۱۴ مترمربع از پلاک ۷۶۲ فرعی از ۹ اصلی واقع در حومه/ بخش یک خریداری از مالک رسمی - محرز گردیده.

برابر رأی شماره ۱۳۹۳۶۰۳۲۶۰۰۱۰۰۷۸۷۴ مورخ۱۳۹۳/۱۰/۲۸ هیأت اول موضوع قانون تعیین تکلیف وضعیت ثبتی اراضی و ساختمان فاقد سند رسمی مستقر در واحد ثبتی همدان تصرفات مالکانه بلامعارض متقاضی آقای عباس کیهانی ثابت فرزند حسن به شماره شناسنامه یک صادره از همدان در ششدانگ یک باب سنگ‌بری به مساحت ۲۹۹۲/۹۲ مترمربع از پلاک ۱۳۵ اصلی واقع در بخش چهار خریداری از مالک رسمی - محرز گردیده.

برابر رأی شماره ۱۳۹۳۶۰۳۲۶۰۰۱۰۰۷۹۲۱ مورخ۱۳۹۳/۱۱/۱۰ هیأت اول موضوع قانون تعیین تکلیف وضعیت ثبتی اراضی و ساختمان فاقد سند رسمی مستقر در واحد ثبتی همدان تصرفات مالکانه بلامعارض متقاضی آقای حسین‌رضا ربیعی توسل فرزند علی‌صفدر به شماره شناسنامه۷۶۰ صادره از همدان در ششدانگ یک باب مغازه به مساحت ۳۹/۵۰ مترمربع از پلاک ۱۷۵ اصلی واقع در حومه/ بخش دو خریداری از مالک رسمی - محرز گردیده.

برابر رأی شماره ۱۳۹۳۶۰۳۲۶۰۰۱۰۰۷۶۶۹ مورخ۱۳۹۳/۱۰/۱۱ هیأت اول موضوع قانون تعیین تکلیف وضعیت ثبتی اراضی و ساختمان فاقد سند رسمی مستقر در واحد ثبتی همدان تصرفات مالکانه بلامعارض متقاضی آقای امامعلی خلجی فرزند محمد به شماره شناسنامه۶۷۱۱ صادره از بهار در ششدانگ یک باب خانه به مساحت ۲۴۰ مترمربع از پلاک یک اصلی واقع در حومه/بخش دو خریداری از مالک رسمی - محرز گردیده.

برابر رأی شماره ۱۳۹۳۶۰۳۲۶۰۰۱۰۰۷۸۵۳ مورخ۱۳۹۳/۱۰/۲۴ هیأت اول موضوع قانون تعیین تکلیف وضعیت ثبتی اراضی و ساختمان فاقد سند رسمی مستقر در واحد ثبتی همدان تصرفات مالکانه بلامعارض متقاضی آقای محمدرضا بک‌جانی فرزند احمد به شماره شناسنامه۱۲ صادره از همدان در ششدانگ یک باب خانه به مساحت ۱۴۷/۲۲ مترمربع از پلاک ۷۵۹ فرعی از ۷ اصلی واقع در حومه/بخش یک خریداری از مالک رسمی - محرز گردیده.

برابر رأی شماره ۱۳۹۳۶۰۳۲۶۰۰۱۰۰۷۹۸۱ مورخ۱۳۹۳/۱۱/۰۵ هیأت اول موضوع قانون تعیین تکلیف وضعیت ثبتی اراضی و ساختمان فاقد سند رسمی مستقر در واحد ثبتی همدان تصرفات مالکانه بلامعارض متقاضی آقای احمد احدی‌کهن فرزند محمود به شماره شناسنامه۱۷۲۰ صادره از همدان در ششدانگ یک باب خانه به مساحت ۱۱۷/۲۷ مترمربع از پلاک ۶۱۸ فرعی از ۹ اصلی واقع در حومه/ بخش یک خریداری از مالک رسمی - محرز گردیده.

برابر رأی شماره ۱۳۹۳۶۰۳۲۶۰۰۱۰۰۷۸۳۷ مورخ۹۳/۱۰/۲۴ هیأت اول موضوع قانون تعیین تکلیف وضعیت ثبتی اراضی و ساختمان فاقد سند رسمی مستقر در واحد ثبتی همدان تصرفات مالکانه بلامعارض متقاضی آقای حسین زهره‌وند حاجی‌آبادی فرزند حاجی‌رضا به شماره شناسنامه۳۸۶ صادره از همدان در ششدانگ یک باب خانه به مساحت ۲۶۸/۵ مترمربع از پلاک ۷۶۴ فرعی از ۹ اصلی واقع در حومه/بخش یک خریداری از مالک رسمی - محرز گردیده.

برابر رأی شماره ۱۳۹۳۶۰۳۲۶۰۰۱۰۰۷۶۰۹ مورخ۱۳۹۳/۱۰/۰۹ هیأت اول موضوع قانون تعیین تکلیف وضعیت ثبتی اراضی و ساختمان فاقد سند رسمی مستقر در واحد ثبتی همدان تصرفات مالکانه بلامعارض متقاضی آقای سلطان ابراهیم عبدالهی فرزند محمد قربان به شماره شناسنامه۳۳۳ صادره از همدان در سه دانگ مشاع از ششدانگ یک باب مغازه به مساحت ۲۵۲/۵۵ مترمربع از پلاک ۲۱ فرعی از ۱۶ اصلی واقع در حومه/بخش دو خریداری از مالک رسمی - محرز گردیده.

برابر رأی شماره ۱۳۹۳۶۰۳۲۶۰۰۱۰۰۷۶۶۷ مورخ۹۳/۱۰/۱۱ هیأت اول موضوع قانون تعیین تکلیف وضعیت ثبتی اراضی و ساختمان فاقد سند رسمی مستقر در واحد ثبتی همدان تصرفات مالکانه بلامعارض متقاضی آقای علیرضا عبدالهی قرخ‌قزی فرزند محمدقربان به شماره شناسنامه۴۸۱ صادره از همدان در سه‌دانگ مشاع از ششدانگ یک باب مغازه به مساحت ۲۵۲/۵۵ مترمربع از پلاک ۲۱ فرعی از ۱۶ اصلی واقع در حومه/بخش دو خریداری از مالک رسمی - محرز گردیده.

برابر رأی شماره ۱۳۹۳۶۰۳۲۶۰۰۱۰۰۷۶۷۰ مورخ۱۳۹۳/۱۰/۱۳ هیأت اول موضوع قانون تعیین تکلیف وضعیت ثبتی اراضی و ساختمان فاقد سند رسمی مستقر در واحد ثبتی همدان تصرفات مالکانه بلامعارض متقاضی آقای حجتا... کارپرداز فرزند احمد به شماره شناسنامه۱۴۱۵ صادره از همدان در ششدانگ یک باب خانه به مساحت ۲۲۳/۷۶ مترمربع از پلاک ۴۲۶ فرعی از ۱۰ اصلی واقع در حومه/بخش یک خریداری از مالک رسمی - محرز گردیده.

برابر رأی شماره ۱۳۹۳۶۰۳۲۶۰۰۱۰۰۷۸۷۷ مورخ۹۳/۱۰/۲۹ هیأت اول موضوع قانون تعیین تکلیف وضعیت ثبتی اراضی و ساختمان فاقد سند رسمی مستقر در واحد ثبتی همدان تصرفات مالکانه بلامعارض متقاضی آقای علی‌اکبر جهانگیری فرزند جهانگیر به شماره شناسنامه۱۸ صادره از بهار در ششدانگ یک باب خانه به مساحت ۱۱۷/۴۱ مترمربع از پلاک یک اصلی واقع در حومه/بخش دو خریداری از مالک رسمی - محرز گردید.

برابر رأی شماره ۱۳۹۳۶۰۳۲۶۰۰۱۰۰۸۰۰۰ مورخ۱۳۹۳/۱۱/۰۶ هیأت اول موضوع قانون تعیین تکلیف وضعیت ثبتی اراضی و ساختمان فاقد سند رسمی مستقر در واحد ثبتی همدان تصرفات مالکانه بلامعارض متقاضی آقای محمدهادی زارعی فرزند محمدمهدی به شماره شناسنامه۳۶ صادره از شراء در ششدانگ یک باب خانه به مساحت ۷۹/۸۰ مترمربع از پلاک ۶۱۶ و ۷۶۶ فرعی از ۹ اصلی واقع در حومه/ بخش یک خریداری از مالک رسمی - محرز گردیده.

برابر رأی اصلاحی شماره ۱۳۹۳۶۰۳۲۶۰۰۱۰۰۸۰۸۹ مورخه ۹۳/۱۱/۱۳ هیأت اول موضوع قانون تعیین تکلیف وضعیت ثبتی اراضی و ساختمان فاقد سند رسمی مستقر در واحد ثبتی همدان تصرفات مالکانه بلامعارض متقاضی آقای حسین کتابی فرزند عباس به شماره شناسنامه ۸۵۸ صادره از بهار در شش دانگ یک باب خانه به مساحت ۸۱/۴۳ مترمربع از پلاک یک اصلی واقع در حومه/بخش دو خریداری از مالک رسمی- محرز گردیده که در رأی آگهی قبلی مقدار مساحت ۶۶/۸۷ مترمربع قید گردیده بود.

لذا به منظور اطلاع عموم مراتب در دو نوبت به فاصله ۱۵ روز آگهی می‌شود، در صورتی که اشخاص نسبت به صدور سند مالکیت متقاضی اعتراضی داشته باشند می‌توانند از تاریخ انتشار اولین آگهی به مدت دو ماه اعتراض خود را به این اداره تسلیم و پس از اخذ رسید، ظرف مدت یک ماه از تاریخ تسلیم اعتراض، دادخواست خود را به مرجع قضایی تقدیم نمایند. بدیهی است در صورت انقضای مدت مذکور و عدم وصول اعتراض طبق مقررات سند مالکیت صادر خواهد شد.

تاریخ انتشار نوبت اول: ۱۳۹۳/۱۱/۲۶
تاریخ انتشار نوبت دوم: ۱۳۹۳/۱۲/۱۱

هادی یونسی عطوف
رئیس اداره ثبت اسناد و املاک همدان

پیام تاریخ، تمدن و فرهنگ مادستان
The Message Of Madestan's History & Civilization & Culture
روزنامه همدان پیام
۵
یکشنبه ● ۲۶ بهمن‌ماه ۱۳۹۳ ● شماره ۲۲۸۹
مادستان
madestan@hamedanpayam.com

۷ طرح در ملایر به بهره‌برداری می‌رسد

در آخرین روز از دهه فجر با حضور نماینده مردم ملایر در مجلس شورای اسلامی و جمعی از مسئولان در ملایر، پاسگاه محیطبانی روستای ازناوله ملایر در منطقه حفاظت شده لشگردر به نام شهید عبدا... یاری نامگذاری شد.

همچنین کافوی نوری بلوار بعثت ملایر با اعتبار ۲ میلیارد و ۲۰۰ میلیون ریال با ظرفیت ۲ هزار شماره و همزمان کافوهای نوری امام رضا(ع) و شیرین‌آباد و OLT داویجان، نصب ۲ هزار و ٤٨٨ پورت ADSL در سطح شهرستان ملایر با اعتبار ۲ میلیارد و ۵۵۰ میلیون ریال آغاز به کار کرد.

در ادامه مجتمع اداری و تجاری شهروند ۵ ملایر و مجتمع اداری و تجاری روبه‌روی فرهنگیان با اعتبار ۳ میلیارد ریال افتتاح شد.

مرکز خرید تندیس نیز با مساحت ۵ هزار و ٤٠٠ مترمربع شامل ٦٠ باب مغازه و ۵۸ واحد اداری با اعتبار ۳۰ میلیارد ریال به بهره‌برداری رسید.

توسعه، تکمیل و تجهیز فاز دوم مرکز جوش تخصصی ملایر شامل ایجاد کارگاه‌های آموزشی تعمیر و نصب آسانسور و درودگری با ۵ میلیارد و ۱۳۹ میلیون ریال از محل اعتبارات استانی و یک میلیارد و ۹۷۱ میلیون ریال از اعتبارات ملی با زیربنای ۱۷٤ مترمربع در ۲ طبقه با ظرفیت آموزش ٥٦ نفر در هر دوره آغاز به کار کرد.

دروازه شماره یک بام ملایر که به دلیل قرار گرفتن در مسیر پارک ملل ملایر با نام دروازه ملل نامگذاری شده و دروازه شماره ۲ بام ملایر واقع در پارک سیفیه جنب هنرستان ابتکار به دلیل عضویت شهرداری ملایر در فهرست سازمان صلح جهانی با نام دروازه صلح با اعتبار ۳ میلیارد ریال افتتاح شد.

پیگیری پس از همایش

راهکارهای فرمانداران برای توسعه روستاها

همدان‌پیام- سرویس شهرستان‌ها: اگر روستا و روستانشین را در حاشیه وعده‌ها و امکانات اولیه و توجه‌های مقطعی محدود نکنیم، می‌شود از آنها به عنوان یکی از رکن‌های مهم اقتصادی کشور نام برد؛ همچنان که این موضوع تاکنون به اثبات رسیده است.

با وجود شرایطی که می‌تواند در سایه توجه مسئولان به فرصت تبدیل شود؛ اما گاهی این بی‌توجهی‌ها سبب کم‌شدن آستانه تحمل برای زندگی در روستاها می‌شود و به ناچار بارِ مهاجرت به شهرهای بزرگ، پایتخت‌نشین و روستایی خالی از سکنه، نتیجه کار می‌شود که روزگاری بار تولید و توسعه را خوب، یدک می‌کشید.

اما تلاش‌هایی هم برای بازگشت به روستاها توسط دولت انجام شده که از جمله آن برگزاری همایش توسعه روستایی در استان بود که همین چندی پیش برگزار شد. حالا باید به این موضوع توجه کرد که این همایش در حوزه عملیاتی شدن تا چه حد پیش می‌رود و نتایج آن چگونه دستِ روستایی را می‌گیرد.

ایجاد اشتغال روستایی از اولویت‌هاست

معاون استاندار و فرماندار ویژه ملایر گفت: با توجه به اینکه روستاهای ما در توسعه و آبادانی کشور نقش ویژه‌ای دارند باید تدابیری اتخاذ شود تا زمینه را برای ماندگاری روستاییان در روستاها ایجاد کنیم.

مصطفی آزادبخت با بیان اینکه شهرستان ملایر نیز تلاش کرده تا بودجه‌های تخصیصی شهرستان را به طرف روستاها گسیل کند، افزود: بنابراین نیازمندی روستاییان را برطرف کرده تا در روستاها ماندگار شوند و نقش تولیدکنندگی خود را حفظ کنند.

به گفته وی، اگر آبادانی روستاها در دستور کار نباشد به دلیل وجود مضیقه و تنگنا، روستاییان به شهرها می‌آیند و حاشیه‌نشینی تقویت می‌شود که این مسأله عوارض منفی خاص خود را دارد. البته برگزاری سمینارها کمک می‌کند این مهم برای همه فرهنگ و در بودجه‌ها پیش‌بینی و اجرایی شود تا روستاها آباد بمانند و نقش مثبت و مؤثر خود را داشته باشند.

آزادبخت تخصیص بودجه را از جمله اقدامات مهم برای توسعه روستایی بیان کرد و اینکه می‌توانیم با اختصاص درصد بیشتری از بودجه‌های شهرستان به روستاها به ساکنان آنها کمک کنیم؛ همانگونه که در سال ۹۳ این امر انجام شد و در سال ۹٤ نیز بنا داریم این کار را انجام دهیم و به روستاها توجه بیشتری شود.

وی شناسایی روستاهای گردشگری را گامی مؤثر برای توسعه روستایی دانست که به طور قطع باید روستاهای هدف گردشگری مانند مانیزان را شناسایی کنیم و سازوکارهای مناسب را مهیا کنیم تا در طول سال و مقاطع مختلف از روستاها بازدید شود که این امر جزو برنامه‌های ماست.

به گفته آزادبخت، ایجاد اشتغال روستایی یکی از اولویت‌های شهرستان بوده و یکی از حوزه‌هایی است که به آن اعتقاد دارم و تاکنون نیز بازدهی مثبتی داشته که آن ایجاد اشتغال روستایی است و در این خصوص رایزنی‌هایی نیز با پست بانک انجام شده است تا بتوانیم با امکاناتی که در اختیار دارد به روستاییان، وام با بهره کم داده شود و زمینه اشتغال را فراهم کنیم.

وی یادآور شد: یکی از موانع آباد نشدن روستاها، رفع نشدن نیازهای ضروری است که در این خصوص باید نیازمندی‌های اولیه روستاها را تأمین کنیم تا زمینه‌ایی برای مهاجرت مهیا نشود.

۲۰ روستای خالی از سکنه در ملایر

یکی از موارد مهم جاانداختن فرهنگ بیمه و تقویت بیمه روستایی است؛ در حال حاضر هم روند مثبتی داشته‌ایم و برخی برگشته‌اند و برخی هم روستا را ترک کرده‌اند.

وی از ۲۰ روستای خالی از سکنه در شهرستان خبر داد و اینکه کمترین جمعیت مربوط به روستایی با ۸ خانوار است.

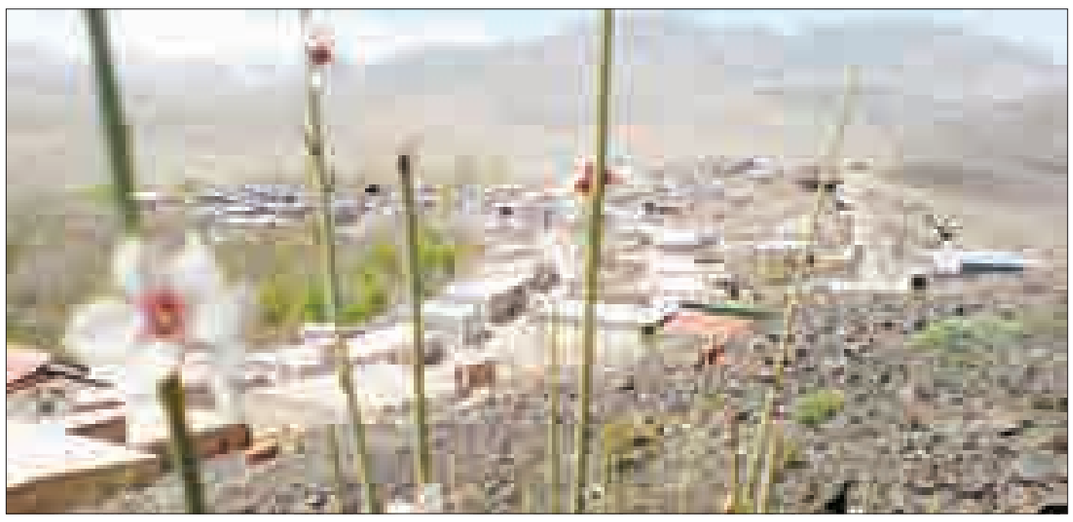

ملایر رتبه نخست ارزشی تولید کشاورزی در استان

معاون مدیرکل و مدیر جهاد کشاورزی شهرستان ملایر نیز با بیان اینکه این شهرستان دارای رتبه نخست ارزشی تولید کشاورزی در استان همدان است، گفت: در زمینه تولیدات محصولات روستایی شهرستان ملایر باداشتن حدود ۵۵۰ هزار تن محصولات کشاورزی با ارزش افزوده تولیدات کشاورزی معادل ۷ هزار و ۳۰۰ میلیارد ریال یکی از شهرهای مهم استان است.

غلامحسین تقوی افزود: زمینه‌های لازم برای بسته‌بندی فراوری و صادرات با تعداد ٤٥ واحد در زمینه زراعی و ٦٧ واحد در تولیدات باغی و ۱۳ واحد تولیدات دامی و شیلات ایجاد شده است.

روند مهاجرت کند است

فرماندار اسدآباد هم با اشاره به اینکه برگزاری همایش توسعه روستایی که برای توجه به امور روستا و داشتن برنامه‌هایی برای عمران و اشتغال روستایی بوده است، گفت: توجه به زیرساخت‌ها و روبناهای روستایی جهت افزایش ماندگاری روستاها و در نظر گرفتن امور رفاهی روستاییان از موضوعات مطرح این همایش بوده است.

مسعود بکایی فراهم کردن امکاناتی چون بالا بردن قدرت خرید، افزایش میزان رضایتمندی از زندگی روستایی، ایجاد اشتغال، تولید و توجه به امور معیشتی را از موارد مهم در ماندگاری روستاها بیان کرد.

علاوه بر تأمین زیرساخت‌های خدماتی چون آب، برق، تلفن و گاز، توجه به سایر خدمات روبنایی مانند آموزش، بهداشت و بیمه روستایی نیز مهم است و خوشبختانه در حال حاضر در شهرستان بیش از ۹۲ درصد جمعیت روستایی لوله‌کشی و گازرسانی دارد که در ۲ سال آینده به ۱۰۰ درصد می‌رسد.

بکایی با بیان اینکه بیش از ۸ هزار نفر از بیمه روستایی برخوردارند و هر روز افزایش می‌یابند، اظهار کرد: تلاش می‌شود تا روستاییان بتوانند از مزایای مربوط به از کارافتادگی و بازنشستگی بیمه برخوردار باشند و با شرایط ساده و راحت از بیمه روستایی استفاده کنند.

فرماندار اسدآباد برخی روستاهای شهرستان را در زمینه روستای هدف گردشگری توانمند دانست و اینکه ارائه خدمات گردشگری و به دنبال آن، ایجاد اشتغال در توسعه روستا تأثیرگذار است.

خوشبختانه درصد جمعیت روستایی شهرستان اسدآباد نسبت به کل کشور بسیار بالاست؛ شهرستان با داشتن ۹۹ روستا، ٤٨ هزار نفر جمعیت روستایی، نزدیک به ٤٨ درصد جمعیت را شامل می‌شوند؛ در حالی که این میزان در کشور ۲۹ درصد است و نشان می‌دهد میزان ماندگاری در روستا بالا رفته است.

> یکی از موانع آباد نشدن روستاها، رفع نشدن نیازهای ضروری است که در این خصوص باید نیازمندی‌های اولیه روستاها را تأمین کنیم تا زمینه‌ایی برای مهاجرت مهیا نشود

مهاجرت، آسیب جدی در تویسرکان

فرماندار تویسرکان هم معتقد است: مردم روستانشین که بخش مهمی از جمعیت کشور را به خود اختصاص می‌دهند باید از امکانات و زندگی مناسبی برخوردار باشند که در همین راستا دولت نگاه ویژه‌ای به بحث اشتغال، مسکن و فراهم کردن زیرساخت‌ها به روستاها مثل آب، برق، گاز و اینترنت داشته است تا نوع و سطح زندگی و برخورداری از فضای عمومی در روستاها چندان تفاوتی با شهرها نداشته باشد؛ یعنی زمانی که روستایی همه امکانات را در اختیار داشته باشد، بهانه‌ای برای مهاجرت نمی‌ماند

به گفته سید مهرداد موسوی، اصلی‌ترین دغدغه، اشتغال روستاییان است که همایش روستایی بیشتر بر مبنای توسعه و ایجاد اشتغال در روستاها برگزار شد که در شهرستان تویسرکان از ابتدای امسال به‌ویژه در نیمه دوم سال اقدامات و برنامه‌هایی در این راستا با هدف ایجاد اشتغال و جلوگیری از مهاجرت روستاییان به شهرها در نظر گرفته شد؛ از جمله این اقدامات ایجاد تعاونی‌های روستایی در روستاهای شهرستان است.

وی از همه افراد متقاضی تشکیل تعاونی در روستاها خواست تا با همکاری و تعامل با دهیاری‌ها در بخش‌های صنعت، گردشگری، صنایع دستی و... اقدام به تشکیل تعاونی کنند. البته در قالب پرداخت تسهیلات و فراهم آوردن شرایط لازم حمایت خواهند شد.

موسوی از مهاجرت به عنوان یک آسیب یاد کرد و با توجه به اینکه ایجاد اشتغال مهمترین اقدام برای جلوگیری از این آسیب است، از روستاییان خواست نسبت به ایجاد مشاغلی که با وضعیت نسبی منطقه آنها سازگار باشد و در نهایت منجر به سوددهی شود، اقدام کنند.

وی با بیان اینکه در تویسرکان روستای خالی از سکنه نداریم اما روستاهایی هستند که جمعیت آنها از نصف هم کمتر شده‌اند، اظهار کرد: روستاهای شهرستان تویسرکان عمدتاً سرسبز و دارای بهترین شرایط آب‌وهوایی هستند که عمدتاً بهترین زمینه را برای گذراندن اوقات فراغت و توسعه گردشگری فراهم کرده‌اند؛ این در حالی است که در کنار این‌ها اغلب روستاها دارای اماکن مذهبی و آثار تاریخی هستند که جاذبه‌های گردشگری محسوب می‌شوند.

فرماندار تویسرکان پاسخ موانع پیشرفت روستاهای شهرستان را دشوار خواند و اینکه روستاهای تویسرکان عقب مانده نیستند و زمینه پیشرفت آنها با توجه به شرایط اقلیمی فراهم است.

مشاغل خانگی؛ بهترین راهکار

هدف عمده برگزاری همایش توسعه روستایی، تشکیل تعاونی‌های مختلف به شکل شرکت‌های تولیدی، کشاورزی، صنعتی و... توسط خانوارهای روستایی برای ایجاد اشتغال روستایی کاهش مهاجرت‌ها و افزایش درآمد بود که دولت نیز ۳ برابر آورده تعاونی‌ها را به صورت تسهیلات برای ارتقای تعاونی از سال ۹۲ کمک و تخصیص داد.

فرماندار کبودراهنگ اظهار کرد: برای افزایش درآمد روستاها و کاهش مهاجرت‌ها، افزایش مشاغل خانگی را برای خانوارها داریم که قالیبافی یکی از این مشاغلی است که ۱۸ پشتیبان برای خانوارها داریم.

به گفته احسان قنبری، حوزه گردشگری روستایی می‌تواند منبع درآمد خوبی برای روستاها و خود شهرستان باشد. انتقال فسیل‌های دریایی به مرکز شهر شیرین‌سو، ساخت موزه در انستیتو پاستور روستای اکنلو و روستای وصله به لحاظ داشتن فضای سبز، امامزاده و موقعیت جغرافیایی مناسب برای جذب گردشگران و ایجاد درآمد در روستاهاست. همچنین احداث باغ موزه پایگاه نوژه در مسیر کبودراهنگ و همچنین احداث مجتمع تفریحی توریستی، تجاری راهنگ در ورودی شهر کبودراهنگ نیز برای سوق دادن گردشگران به روستاهای کبودراهنگ است.

کبودراهنگ؛ شهرستان بدون مهاجرت

وی اظهار کرد: هیچ‌گونه مهاجرتی در شهرستان انجام نشده و طبق آمار سرشماری سال ۹۰ جمعیت ۱٤۳ هزار نفری به ۱٤٦ هزار نفر در سرشماری سال ۹۳ رسیده و کم‌جمعیت‌ترین روستای شهرستان هم روستای سلیمه از توابع بخش گل‌تپه است که ۷۰ نفر جمعیت دارد.

همچنین خوشه صنعتی روستای کردآباد برای تولید پوشاک راه‌اندازی شد که حمایت مالی دولت موجب رونق اقتصادی صنعتی می‌شود.

رویکردهای پایدار، عامل توسعه روستاها

فرماندار رزن گفت: رویکردی می‌تواند در جوابگویی به نیازها و سوق دادن روستا به سمت توسعه پایدار روستایی موفق باشد که بر دوام و پایداری توسعه تأکید داشته و در عین حال معیارهای آن دائمی، همه‌جانبه و فراتر از توجه به زمان حال و نیازهای امروز باشد.

فتحعلی حسینی، همایش توسعه روستایی را یک فرصت بسیار مناسب برای رزن دانست و اینکه مهمترین هدف توسعه توانمندی انسان‌هاست و همچنین توسعه در عمل به معنی فرایند بهبود کیفیت زندگی مردم در شهرها و روستاهاست.

وی نقش مناطق روستایی را در فراهم آوردن محیط زیست سالم و پایدار در توسعه ملی مهم بیان کرد و گفت: توسعه روستایی و ارتقای سطح رفاه روستاییان از اهداف اصلی اجرای همایش توسعه روستایی بوده است؛ با این وجود مناطق عقب‌افتاده روستایی از این برنامه‌ها بهره چندانی نبرده‌اند و نابرابری میان مناطق شهری و روستایی افزایش‌یافته و درصد قابل‌توجهی از روستاییان همچنان از فقر مطلق رنج می‌برند.

فرماندار رزن نگاه ویژه به درآمدزایی روستاها و همچنین ایجاد یک نقطه امید برای توسعه و اشتغال روستایی که سبب ماندگاری روستاییان در روستا می‌شود را از مهمترین پیام‌های همایش توسعه روستایی برای شهرستان رزن بیان کرد.

وی افزود: شهرستان رزن مقام نخست کشوری را در بحث گازرسانی به روستاها داشته و همچنین در شهرستان رزن ۲۱ هزار واحد روستایی مقاوم‌سازی شده؛ این در حالی است که این میزان در کل استان همدان ۳۱ هزار واحد بوده که این کارها در راستای جلوگیری از مهاجرت روستاییان به شهرها بوده است.

البته آنچه در این راستا مغفول واقع شده است، بحث درآمدزایی روستایی است که عامل اصلی ماندگاری روستاییان در روستاها می‌شود.

حسینی گفت: با توجه به اینکه در شهرستان رزن روستاییان ۷٦ درصد جمعیت را تشکیل می‌دهند همایش اخیر یک پیام ویژه برای شهرستان داشت و آن این بود که راه روشنی را نوید داد که می‌شود در روستاها نیز اشتغالزایی ایجاد کرد.

وی خیرآباد و قرایلر را با ۳ خانوار کم‌جمعیت‌ترین روستا نام برد و از ۲ روستای خالی از سکنه «امامزاده قاسم» و «نوده» خبر داد.

حسینی ایجاد تعاونی‌های روستایی را برای جلوگیری از حاشیه‌نشینی در شهرها و زندگی ارزان در روستا مهم دانست و گفت: شکل‌گیری کانون‌های اشتغال در شهرستان رزن موجب شکل‌گیری عناوین شغلی مختلف در روستاها مانند کیف‌سازی در روستای ساریجلو، صنایع لاستیک‌سازی در ماهنیان و... شده که این مهم سبب مهاجرت معکوس در شهرستان شده است.

به گفته حسینی، موانع توسعه روستایی به فرهنگ مردم باز می‌گردد که هنوز روستایی بودن را از جمله نقاط ضعف می‌دانند.

وی ارزش افزوده را از دیگر موانع توسعه روستایی دانست و گفت: ما باید پروژه‌هایی را در روستاها ایجاد کنیم که موجب سودآوری شود.

فرماندار رزن، نبود امکانات اشتغال پایدار در روستاها و نبود درآمد مکفی را از جمله موانع توسعه روستایی و دلیل عمده مهاجرت روستاییان بیان کرد.

خبر

بانک مسکن اسدآباد رتبه نخست استان را کسب کرد

اسدآباد- خبرنگار همدان‌پیام: بانک مسکن شعبه سیدجمال‌الدین اسدآبادی در سال ۹۰ فعالیت خود را آغاز کرد و امسال در ارزیابی عملکرد در بین ۳۵ شعبه استان همدان رتبه نخست را کسب کرده است.

رئیس بانک مسکن شعبه سیدجمال‌الدین اسدآبادی از پرداخت ٤٠٠ فقره تسهیلات خرید و ساخت‌وساز مسکن در سال‌جاری خبر داد وگفت: این تسهیلات در قالب طرح مشارکت و فروش اقساطی پرداخت شده است.

به گفته مهدی گلریز، پرداخت تسهیلات مسکن علاوه بر کمک به خانه‌دار شدن طیف وسیعی از مردم شهرستان به طور غیرمستقیم اثرات مثبتی بر رونق اقتصادی و اشتغالزایی داشته است.

وی امسال از پرداخت ۸۰ فقره تسهیلات ازدواج گفت و اینکه این تسهیلات به مبلغ ٦٠ میلیون ریال و با سود کم به زوج‌های جوان پرداخت شده است.

رئیس بانک مسکن شعبه سیدجمال‌الدین با اشاره به اینکه پرداخت ۱۰ فقره تسهیلات ازدواج دیگر نیز در دست اقدام دارد، اظهار کرد: پرداخت تسهیلات قرض‌الحسنه ازدواج از اولویت‌های این بانک است که در کوتاه‌ترین زمان ممکن به متقاضیان پرداخت می‌شود.

همچنین با وجود اینکه بانک مسکن بانکی خصوصی است و رسالت اصلی آن کمک به خانه‌دار شدن قشرهای مختلف مردم است؛ اما با پرداخت تسهیلات مضاربه، کالای سرمایه‌ای، سرمایه درگردش، خرید کالا و تهیه مواد اولیه از تولیدکنندگان و صنعتگران شهرستان هم حمایت می‌کنند.

گلریز از مردم خواست اقساط خود را به‌موقع پرداخت کنند تا علاوه برکمک به بازگشت سرمایه بیت‌المال، توان بانک برای ارائه خدمات بهتر و مستمر به مردم افزایش یابد.

تبدیل ۵۵۰ هکتار از اراضی نهاوند به آبیاری قطره‌ای

با اعتبار ٤٣ میلیارد و ۹۰۰ میلیون ریال، ۵۵۰ هکتار از اراضی به آبیاری قطره‌ای تبدیل شده است

فرماندار نهاوند در مراسم افتتاح طرح‌های دهه فجر در این شهرستان گفت: امروزه روش‌های سنتی آبیاری همچون غرق آبی به پایان رسیده و به دلیل کمبود آب و همچنین اصلاح روش‌های غلط گذشته در آبیاری، طرح‌های آبیاری قطره‌ای و بارانی در کشور رو به رشد است.

به گفته امامعلی عبدالملکی، کشاورزان با آورده ۱۵ درصدی می‌توانند مزارع خود را تبدیل به آبیاری قطره‌ای کنند و دولت ۸۵ درصد هزینه را به صورت وام بلاعوض به کشاورزان کمک می‌کند.

۵ مدرسه ابتدایی از سیستم استانداردسازی گرمایشی با اعتبار ۳ میلیارد و ۷۹۲ میلیون ریال و همچنین طرح آبیاری قطره‌ای ۵۵۰ هکتار از مزارع روستای شریف‌آباد با اعتبار ٤٣ میلیارد و ۹۰۰ میلیون ریال به بهره‌برداری رسید.

افتتاح خانه بهداشت روستای طائمه در زمینی به مساحت ۱۸۰ متر و زیربنای ۱۵۵ مترمربع در یک طبقه و با اعتبار ۹۰۰ میلیون ریال و افتتاح خانه بهداشت روستای طائمه هم از دیگر طرح‌های افتتاح شده بود.

کتابخانه سیدالشهدای روستای گیل‌آباد به عنوان نهمین کتابخانه شهرستان با زیربنای ۱۰٤ مترمربع در حسینیه سیدالشهدای روستای گیل‌آباد با هزینه بیش از ۳۰۰ میلیون ریال ساخته شده است. همچنین روشنایی معابر شهر گیان با اعتبار ۵۵۰ میلیون ریال افتتاح شد.

کدبانو

در زودپز غذا بپزیم یا قابلمه؟

چه ظرفی برای پخت و پز مناسب‌تر است؟ زودپزها به دلیل کوتاهی مدت زمان پخت غذا و کاهش مدت زمان قرار گرفتن در معرض حرارت، بهترین ظروف برای پخت غذا هستند.

در گذشته بسیاری از افراد به دلیل اینکه ظرف مسی دارای رسانایی حرارتی بالایی بود از آن برای جوشاندن آب و تهیه انواع غذاها استفاده می‌کردند و برخی با اعتقاد بر اینکه استفاده از ظروف مسی موجب افزایش مس موجود در بدن می‌شود آن را به کار می‌بردند. همچنین در گذشته رسم بوده که ملاقه یا کفگیر آهنی در ظرف غذای در حال جوشیدن قرار می‌دادند تا مس موجود در ظرف غذا را بیشتر جذب غذا کرده و بدن هر ۲ عنصر مس و آهن را دریافت کند.

مس یکی از فلزات حلال و نسبت به حرارت و مواد اسیدی حساس است و می‌تواند نسبت به مواد غذایی واکنش ایجاد کند. برای جلوگیری از فعل و انفعالات شیمیایی مس با مواد غذایی، داخل ظرف‌های مسی را با لایه‌ای از قلع یا فولاد ضد زنگ می‌پوشانند.

اگر ظروف مسی به شکل مناسبی قلع اندود نشده باشند و یا از مواد حاوی سرب برای قلع اندود شدن استفاده شده باشد، این عنصر می‌تواند پس از ورود به غذا در درازمدت سبب بروز مسمومیت شود.

این ظروف در برابر حرارت و اسید کاملاً ناپایدارند و در حرارت بالا و در مقابل مواد غذایی اسیدی لایه سفید قلعی آنها از بین می‌رود و رنگ مس آشکار می‌شود.

در صورتی که ظروف مسی قلع اندود نشده باشد و یا لایه قلعی آن از بین رفته باشد موجب ورود یون مس به غذا در مدت طولانی و ایجاد تأثیرات نامطلوب بر اندام داخلی بدن و ذخیره شدن تدریجی آن در کبد شده و به مرور زمان سبب از کار افتادن این عضو می‌شود.

ظروف چدنی نیز دارای عمر بسیار بالا هستند و برای پخت طولانی مدت مناسبند اما باید پس از پخت، مواد غذایی از آن خارج شوند تا اکسید نشود.

باید مواظب خرید ظروف چدنی در بازار به دلیل وجود تقلب در تولید بود و برندهای معروفی را که نشان استاندارد داشته باشند خریداری کرد. هرچه ظروف تفلون گرم‌تر شوند احتمال آزاد شدن بخارات سمی از آنها بیشتر است. این ظروف هرچه نوتر باشد با قرار گرفتن در معرض حرارت زیاد، تأثیرات سوء آن بیشتر است.

عکس و مکث

بدون شرح

به گفته دهیار روستای جهان‌آباد واقع در شهرستان فامنین، کشاورزان در حال تخریب جاده روستا هستند.

عکس:عباس قاسملو

» فرهنگسازی همدان پیام

پیام تاریخ، تمدن و فرهنگ مادستان
The Message Of Madestan's History & Civilization & Culture
روزنامه همدان پیام
۶
یکشنبه ● ۲۶ بهمن‌ماه ۱۳۹۳ ● شماره ۲۲۸۹
فرهنگ و ادب
farhang@hamedanpayam.com

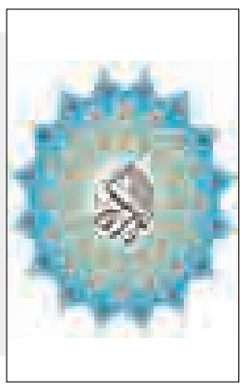

تذهیب و نگارگری قرآن کریم در همدان آغاز شد

آیین آغاز تذهیب و نگارگری نخستین قرآن که با ۲ خط نستعلیق و شکسته توسط جعفر سجادی، خوشنویس اسدآبادی، در طول ۷ سال خطاطی شده است توسط هادی پرزاد، هنرمند تذهیب‌کار همدانی با تذهیب کلمه مبارک محمد(ص) آغاز شد.

این آیین با حضور اسدا... درویش‌امیری، معاون امور مجلس، حقوقی و استان‌های سازمان میراث فرهنگی، صنایع دستی و گردشگری استان همدان و جمعی از هنرمندان استان همدان در آرامگاه بوعلی سینای همدان برگزار شد.

جعفر سجادی‌اسدآبادی، هنرمند در این آیین گفت: این قرآن با ۲ نوع خوشنویسی در یک کتاب خطاطی شده که نوشتن آن به مدت ۸ سال طول کشیده است.

این خوشنویس پیشکسوت افزود: به کار بردن خط شکسته در کنار خط نستعلیق به صورت همزمان برای قرائت آسان قرآن نگاشته شده است.

به گفته سجادی این قرآن در ۲ نسخه نگاشته می‌شود که یکی در همدان و دیگری در موزه بیت‌ا... الحرام نگهداری خواهد شد.

پرزاد هم به همدان پیام گفت: قرار است ۵ صفحه نخست این قرآن، یعنی ۲ صفحه روبه‌روی هم که نام ا... در آن نوشته شده، صفحه بعد که به نام محمد(ص) مزین شده، و همچنین سوره مبارکه حمد و صفحه نخست سوره بقره را تذهیب کنم.

وی افزود: با توجه به اینکه ابعاد صفحه‌ها ۴۰ در ۶۰ سانتی‌متر است و تذهیب آن پرکار است حدوداً ۵ ماه زمان برای اتمام آن لازم است.

پرزاد در پایان سخنانش گفت: شاید دیگر توفیق تذهیب قرآن را نداشته باشم؛ بنابراین آن را ظریف‌تر از کارهای قبلیم کار خواهم کرد.

این قرآن در ۶۰۵ صحفه که هر صفحه آن ۴۵ در ۶۰ سانتیمتر است که در طول ۷ سال نگاشته شده است.

خاطرات انقلاب به روایت دوربین مبارز تویسرکانی

تویسرکان- فاطمه کولیوند- خبرنگار همدان‌پیام: صحبت از انقلاب و خاطرات آن که می‌شود هر شهروندی که در آن دوران زندگی می‌کرده به نوعی خاطره‌ای شیرین و یا تلخ در ذهن دارد و آنانی که قلب‌هایشان به عشق میهن و استقلال ملت ایران می‌تپد در شکل‌گیری این حماسه ملی نقشی هر چند کوتاه بازی کرده‌اند.

به دنبال همین خاطرات بودیم که از حجره کوچکی در قیصریه بازار قدیمی شهرستان تویسرکان سر درآوردیم. حجره حسن آقایی، عکاسی که دوران‌های قبل و پس انقلاب را از دریچه دوربین لولیتلش به تصویر کشیده بود.

آقایی عکاسی را از سال ۱۳۴۹ با شاگردی در عکاسخانه رهنما آغاز کرده بود و پس از مدت ۲ سال راهی دانش‌سرای مقدماتی شد و در کنار آموزش معلمی به حرفه عکاسی نیز مشغول شد.

وی با دوربینش مونس و همراه بوده و هست. در حجره کوچکش عکس‌هایی از بناهای تاریخی تویسرکان گرفته تا مدیران، سران دولت، ملت قبل و پس از انقلاب، تظاهرات‌ها، راهپیمایی‌های مردم تویسرکان در دوران پیروزی انقلاب و اعزام نیروهای جنگی به مناطق عملیاتی در دوران دفاع مقدس یافت می‌شود.

آقایی در کنار عکاسی خاطرات شیرینی از روزهای انقلاب داشت.

وی، با اشاره به روزهای خفقان‌آور قبل از انقلاب گفت: من همیشه و در همه حال دوربینم را همراه خود داشتم و از لحظه به لحظه اتفاق‌ها عکس می‌گرفتم. در روزهای تاسوعا و عاشورای سال ۵۷ تمامی هیأت‌ها با حضور یکپارچه به همراهی علما و بزرگان تویسرکان مراسم عزاداری را از مسجد اعظم محله جولستان آغاز و به سمت میدان آزادی حرکت کردند اما نرسیده به میدان آزادی که مجسمه شاه در آن قرار داشت بین علما اختلاف افتاد که دسته عزاداری را به میدان نبرند و به نشانه اعتراض به شاه اقدام به برگشتن کردند و ظهر عاشورا با قرائت قطعنامه‌ای مراسم را به پایان رساندند.

آقایی افزود: از بندهای قطعنامه آنچه در ذهن دارم« ایجاد نظام بی‌طبقه توحیدی در لوای حکومت اسلامی که در آن همه مردم از یک حقوق مساوی برخوردار باشند» بود.

وی می‌گفت: در دی‌ماه سال ۵۷ که سربازمعلم بودم با اخذ مرخصی راهی شهر قم شدم و با محموله بسیار بزرگی از اعلامیه‌های امام خمینی(ره) راهی تویسرکان شدم و به همراه دوستانی چون محمدحسین بیات، شهید عظیم مؤمنی و چند نفر دیگر شبانه شروع به پخش اعلامیه‌ها در بین مردم و منازل کردیم.

قرار شد در مسجد پایین محله مراسمی برای شهدای قم و تبریز گرفته شود که من به همراه دوستانم اقدام به اطلاع‌رسانی و جمع‌آوری مردم جهت حضور در مراسم بودیم. بعداز ظهر مأموران شهربانی با محاصره مسجد و بستن درهای ورودی مسجد مانع از حضور و تجمع مردم تویسرکان جهت برگزاری مراسم شهدا شدند که این اقدام آنان منجر به درگیری مردم با مأموران شد.

در ایام دهه فجر مراسم تظاهرات و راهپیمایی‌ها هر روز در یکی از روستاهای شهرستان تویسرکان برگزار می‌شد و روز ۲۲ بهمن‌ماه قرار بود مراسم در روستای قلعه‌قاضی برگزار شود و به محض شنیدن خبر پیروزی انقلاب اسلامی و پخش ماش ای ایران از رادیو مردم شهرستان تویسرکان با تجمع در میدان وسط شهر شروع به جشن و پایکوبی کردند و شعارهای انقلابی سر می‌دادند.

این عکاس ما را از دریچه دوربینش به دوران انقلاب برد همان دورانی که به قول خودش سراسر صداقت و یکرنگی مردمش بود مردمی که با صافی درون با امام مهربانی‌ها دست بیعت دادند و تا پای جان بر عهدشان استوار ماندند و امروز انقلاب در دست من و توست ای خواهر و برادر مسلمان. بنگرید و اندیشه کنید که آن عزیزانی که با نثار خونشان درخت انقلاب را آبیاری کردند و به دست ما سپردند اگر بودند از من و شما چه انتظاری داشتند؟

آقایی در پایان با چشمانی اشکبار گفت: جاوید باشی وطن من، ای به فدایت جان و تن من.

حسن آقایی عکاس تویسرکانی با بیش از چهل سال سابقه

مطالعه کتاب و کمک به مدیریت شهری

بیش از ۲ هزار و ۵۰۰ جلد کتاب جدید برای استقرار در فرهنگسرای بینش خریداری شده است.

به گفته معاون اجتماعی، فرهنگی و گردشگری شهرداری همدان این کتاب‌ها با موضوعات(روان‌شناسی، علوم اجتماعی، علوم تکنولوژی، ادبیات و رمان، دیوان و اشعار، علوم دینی، کمک‌آموزشی، کنکوری و دانشگاهی، هنر، تاریخ و ادبیات) برای تمامی رده‌های سنی و قشرهای مختلف مردم اعم از محصل و دانشجو، افراد بازنشسته، بانوان خانه‌دار، هنرجویان رشته‌های هنری (نقاشی، خطاطی) ساکنان پشت انبار نفت و محدوده ۳۰ متری بنی‌هاشم است.

محمدرضا بیاناتی ضمن قدردانی از رویکرد، تدابیر و سیاستگذاری‌های رئیس و اعضای شورای اسلامی شهر و شهردار در خصوص توجه ویژه به امور اجتماعی و فرهنگی بخصوص آموزش‌های شهروندی گفت: سیاستگذاری و برنامه‌ریزی به منظور توسعه و ترویج کتاب و کتابخوانی در میان قشرهای مختلف برای رشد و ارتقای سطح معرفت، دانش و فرهنگ اسلامی از راه‌های مختلفی چون گسترش فضاهای مطالعه و تنوع عناوین کتاب‌ها در مراکز فرهنگی از مهمترین برنامه‌های اجتماعی و فرهنگی شهرداری همدان است.

اگر بحث کتاب و دیگر موارد مرتبط با فرهنگ را کالا بنامیم باید مشتری نیز شناسایی شود و راهکارها باید در راستای جذب مشتری باشد. سرانه مطالعه در کشور بسیار پایین بوده و نتوانسته‌ایم به مردم نشان دهیم که کتاب خواندن چه بهره‌ای دارد و ارزشمند است اگر این مشکل حل شود بحث عرضه و تقاضا هم حل خواهد شد.

وی با استناد به فرمایشات مقام معظم رهبری افزود: مقام معظم رهبری فرمودند: کتاب باید وارد زندگی مردم شود و این استراتژی مهمی است و باید بررسی شود که چگونه کتاب وارد زندگی مردم شود و در این راستا باید راهکارهای موردنظر از جمله تخصیص بودجه لازم به فرهنگ‌سراها مدنظر باشد.

بیاناتی خاطرنشان کرد: تقاضا برای خرید و مطالعه کتاب را باید هر چه بیشتر در فضای جامعه رونق دهیم؛ زیرا در این صورت عرضه نیز جای خود را پیدا خواهد کرد.

وی با اشاره به گسترش فرهنگ کتابخوانی در شهر همدان با ایده‌های نو و جدید، موضوع ایجاد باکس‌های کتاب در ناوگان حمل‌ونقل درون شهری را پیگیری خواهیم کرد و در تلاش بوده در چندین اتوبوس این برنامه فرهنگی را راه‌اندازی کنیم.

خبر

چه فیلمی رکوردار سیمرغ‌های فجر شد؟

فیلم‌سینمایی «رخ دیوانه» از ابوالحسن داودی با ۵ سیمرغ بیشترین جوایز را از سی‌وسومین جشنواره فیلم فجر گرفت.

به گزارش ایسنا، در اختتامیه جشنواره فیلم فجر، جدیدترین ساخته داودی علاوه بر کسب سیمرغ مردمی جشنواره، ٤ سیمرغ بلورین هم در بخش‌های مختلف از هیأت داوران گرفت.

فیلم «من دیه‌گو مارادونا هستم» به کارگردانی بهرام توکلی نیز موفق به کسب ۳ سیمرغ و یک دیپلم افتخار شد.

«خداحافظی طولانی» از فرزاد موتمن با ۲ سیمرغ و یک دیپلم افتخار در جایگاه بعدی فیلم‌هایی که بیشترین جایزه را گرفتند، قرار دارد.

۳ فیلم «اعترافات ذهن خطرناک من»، «دوران عاشقی» و «عصر یخبندان» دیگر فیلم‌های ۲ سیمرغ جشنواره امسال هستند.

فیلم «مزار شریف» به کارگردانی عبدالحسن برزیده با یک سیمرغ و یک دیپلم افتخار در جایگاه بعدی است و پس از آن هم «ایران برگر» از مسعود جعفری جوزانی، «کوچه بی‌نام» از هاتف علیمردانی و «بهمن» از مرتضی فرشباف توانستند یک سیمرغ بلورین دریافت کنند.

اما در بین برگزیدگان، فیلم «شیفت شب» به کارگردانی نیکی کریمی با اهدای ۲ دیپلم افتخار مورد تقدیر قرار گرفت.

«حکایت عاشقی» از احمد رمضان‌زاده هم در بخش بازیگری یک دیپلم افتخار گرفت.

یادداشت

بهانه‌ای از جنس صدا

نوشته‌اند: موسیقی از عالم بالاست (شرح‌الانوار، عبدالقادر مراغی، ص ۱۵۰) و به راستی هم چنین است؛ زیرا زخم‌های جان‌مصداق هنرمندان این سرزمین بزرگ همه خود حکایتی است وصف‌ناپذیر از عشق، ارادت و صداقت آنها بر آستان این هنر آبایی و همه درخور ستایش و تکریم.

جشنواره موسیقی فجر استان همدان، آیینی سالانه و پرمخاطب در حوزه هنر موسیقی است. این اتفاق خجسته و دیرینه، هفدهمین بهار خود را در زمستان سرد کوه‌ها و دره‌های کهن شهر ایران اهورایی به جوانه نشست و روزهای ۱۹ تا ۲۱ بهمن‌ماه امسال را به چراغانی پرنور صداها و سازها مبدل کرد. در این مجال کم سزاوار است، زحمات خالصانه انجمن موسیقی ایران واحد همدان را ارج نهاد که با نظمی درخور، عزمی ماندگار و پویا این اتفاق بزرگ موسیقیایی استان را رقم زدند و به سرانجام رساندند.

آنچه بیشتر از هر چیزی در این روزهای پر از موسیقی خودنمایی می‌کرد، حضور چشمگیر مردمی اعم از خانواده‌ها، هنرمندان، دانشجویان هنر و موسیقی و دوستداران فرهنگ ناب ایرانی در تمامی برنامه‌های جشنواره بود که خود نوید روزهای خوشی است برای هنر موسیقی این شهر پرآوازه که خوشبختانه پس از چندی یکه‌تازی‌های گروه‌های سرشناس کشوری و عموماً تهرانی و البته به طمع گیشه‌های گران‌قیمت- که نوعی بی‌انصافی هم به نظر می‌رسد- مجال کمی فراهم شد تا هنرمندان بومی گهواره تمدن ایران- همدان هنر خویشتن را به چشم قضاوت تیزبین همشهریان خود گذاشته و مجالی برای عرصه هنر خود بیابند، امید است این روایت به اختتامیه جشنواره ختم نشود و متولیان امر فرهنگ و هنر فضایی فراهم کنند تا این هنرمندان بدون دغدغه‌های موجود به اجرای برنامه در طول سال بپردازند.

و اما آنچه در جشنواره گذشت و تذکر و تأمل در چند مورد:

۱- انتخابی قابل ستایش و آن‌هم حضور یکی از چهره‌های بزرگ موسیقی استان، حسین زندی، در بین هیأت داوران که نشان می‌دهد ما باید به داشته‌های باارزش خود در این عرصه هنری اعتماد کنیم و به آنها اهمیت قابل توجهی دهیم.

۲- باید گفت جشنواره در بخش تک‌نوازها رشد بسیار باارزش و قابل قبولی داشت ولی همچنان ضعف نوازندگان همدانی در بخش سازهای کششی، نی و کمانچه، ویولن و همچنین آواز به شدت خودنمایی می‌کرد.

۳- اجراهای گروه‌نوازی نیز در چند مورد می‌توانست مورد نقد و بررسی قرار بگیرد: ترکیب سازبندی‌ها، انتخاب شعر، پیوند شعر و موسیقی و نیز نبود تنظیم جدی و قدرتمند از گفتنی‌هایی بود که متأسفانه به دلیل برگزار نشدن جلسات نقد، بررسی و تحلیل آنچه ساخته و پرداخته هنرمندان بود در حد گفت‌وگوهای چندنفره و غالباً غیرعلمی و ذوقی گذشت.

٤- باز هم مشکل صدابرداری، آشنا نبودن و استفاده از افراد غیرمتخصص و یا به تعبیری کارآموز در این بحث کلیدی و مؤثر موسیقی چندین سال و یا بهتر باید گفت چندین دهه است مشکل صدابرداری همدان به مسئولان گوشزد می‌شود اما گویی آب در هاون کوبیدن است!!!

۵- موسیقی مقامی و نیز موسیقی محلی کردی و ترکی مختص به مرزهای جغرافیایی استان همدان از گردهمایی سال ۸۷ در لالجین به بعد به طور بی‌انصافانه‌ای نادیده گرفته می‌شود و به دغدغه جدی فعالان این شاخه از موسیقی بدل گشته که اگر موازی با همین جشنواره و یا در وقتی مناسب‌تر از آثار این نوع موسیقی شنیده و تقدیر شود، زیباتر است.

٦- تجلیل از پیشکسوتان و فعالان جدی عرصه موسیقی قابل ستایش بود که خود محرکی است برای تلاش بیشتر، اما پیشنهاد می‌شود انجمن موسیقی با دیدی همه‌جانبه به این موضوع نگاه کند؛ زیرا جای خالی چند هنرمند فعال در این بخش به شدت احساس می‌شد.

و در پایان با همه کمی‌ها و کاستی‌ها باید از تلاش بی‌پیرایه و درخور توجه هنرمندان خوش‌ذوق استان قدردانی کرد و امید داشت به آینده‌ای سراسر موفقیت و پیروزی.

» قادر شهسواری

کتابخانه

کتابخانه‌های ملایر به ۲۰ باب رسید

ملایر- خبرنگارهمدان‌پیام: کتابخانه عمومی کریم‌خان زند روستای پیروز، در بخش زند شهرستان ملایر با اعتبار ۵۰ میلیون ریال در دهه فجر با حضور نمایندگان شهرستان افتتاح شد.

رئیس نهاد کتابخانه‌های عمومی شهرستان ملایر در آیین افتتاح این کتابخانه با بیان اینکه این مکان پنجمین کتابخانه شهرستان در سال جاری و دوازدهمین کتابخانه روستایی شهرستان است، گفت: در حال حاضر ۲ هزار جلد کتاب، تعدادی میز و صندلی و یک دستگاه کامپیوتر از تجهیزات کتابخانه است.

سید مهدی اخشیک با اشاره به اینکه با این کتابخانه مجموع کتابخانه‌های عمومی شهرستان به ۲۰ باب رسیده است افزود: نهاد کتابخانه‌ها آمادگی تجهیز و افتتاح کتابخانه را در روستاهایی که بیش از هزار و ۵۰۰ نفر جمعیت در آنها زندگی می‌کنند را به شرط داشتن فضای مناسب دارد و با اعلام آمادگی روستا این خدمت‌رسانی را انجام خواهد داد.

اشتراک سال ۱۳۹۴

به همراه دو ماه اشتراک رایگان

در صورت دریافت اشتراک سال ۱۳۹٤
تا پایان بهمن‌ماه همدان‌پیام را تا پایان امسال
رایگان دریافت کنید

فرم اشتراک ۱۳۹۴

نام سازمان / اداره / فروشگاه: .....

نام مسئول: .....

آدرس: .....

کدپستی: ..... صندوق پستی: .....

شماره تماس: .....

تعداد نسخه اشتراک: .....

مدت اشتراک (برای یک نسخه):

۱. یکساله ☐ ۲. شش ماهه ☐ ۳. سه‌ماهه ☐

مهر و امضاء متقاضی

با تکمیل و ارسال فرم به آدرس همدان، ابتدای خیابان مهدیه، روبروی دبیرستان شریعتی، ساختمان پیام و یا نمابر ۳۸۲۷۹۰۱۳ یا ایمیل به آدرس eshterak@hamedanpayam.com و یا ارسال کلمه اشتراک به سامانه پیامک ۱۰۰۰۶۰۶۶ همدان پیام را با ضمائم آن دریافت نمائید

پیام تاریخ، تمدن و فرهنگ مادستان
The Message Of Madestan's History & Civilization & Culture
روزنامه همدان پیام
۷
یکشنبه ● ۲۶ بهمن‌ماه ۱۳۹۳ ● شماره ۲۲۸۹
گردشگری و میراث
gardesh@hamedanpayam.com

خدمات مناسب و متنوع رویکرد ستاد هماهنگی سفر

ارائه خدمات مناسب به گردشگران و مسافران و همچنین تنوع‌بخشی به این خدمات، از رویکرد اصلی ستاد خدمات سفر است.

به گزارش ایسنا، مرتضی رحمانی‌موحد، معاون گردشگری سازمان میراث فرهنگی، صنایع دستی و گردشگری گفت: ستادهای اجرایی هماهنگی خدمات سفر در تمام استان‌ها تشکیل شده و برای ارائه خدمات هرچه بهتر در نوروز ۹۴ از آذرماه تشکیل جلسه داده‌ایم.

وی در ادامه افزود: از آذرماه امسال طرح نوروزی سال ۹۴ به تصویب رسید و در قالب کمیته‌های ۹گانه ستاد اجرایی هماهنگی خدمات سفر به تمام استان‌ها ابلاغ شد.

راهکار قانونی برای قیمت‌گذاری بسته‌های سفر وجود ندارد

راهکاری برای افزایش یکباره قیمت بسته‌های سفر وجود ندارد. به گزارش میراث فرهنگی، ولی تیموری، مدیرکل نظارت و ارزیابی خدمات گردشگری با اعلام این خبر، گفت: در حال حاضر، دفتر نظارت و ارزیابی خدمات گردشگری می‌تواند بر قرارداد سفر و اجرایی شدن مفاد آن نظارت داشته باشد، اما سازوکاری بر مبنای قانون که بتوان در قیمت‌گذاری بسته‌های سفر همانند نرخ هتل‌ها نظرداد، وجود ندارد. وی افزود: در صدد هستیم تا از بخش‌هایی که بیشترین سود را می‌برند برای بیمه مسافر و هزینه لغو سفر هزینه شود؛ همچنین قرار است کیفیت خدمات ارائه شده بر مبنای نظرسنجی مسافران بررسی شود.

عزم کشورهای اسلامی در توسعه گردشگری حلال

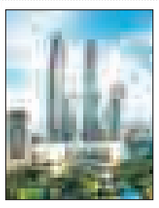

صنعت ۶۰ میلیاردی گردشگری حلال، واکنش کشورهای اسلامی برای جذب گردشگران عرب در برابر اسلام‌هراسی کشورهای غربی است. به گزارش میراث فرهنگی، یکی از متخصصان گردشگری به نام ابراهیم راشد، گفت: صنعت گردشگری حلال منطقه خلیج فارس شاهد رشد چشمگیری در صنعت توریسم حلال است که سال گذشته در سطح جهانی، بیش از ۶۰ میلیارد دلار درآمد تولید کرده است. این گزارش تلاش کشورهای ترکیه، مالزی، دبی، اردن، تونس و دیگر کشورهای اسلامی برای توسعه گردشگری حلال را نوعی تلاش برای استفاده از فرصت به دست آمده برای جذب گردشگران مسلمان دانسته است.

احیای میراث فرهنگی نیازمند بهره‌گیری از تشکل‌های غیردولتی

تشکل‌ها راهی خانه صمدی شدند

همدان صاحب‌خانه تشکل‌ها شد. این اتفاق در حالی رخ داد که جشنواره زمستانی در حال گذر است.خانه صمدی در جولان از این پس مأمنی برای انجمن‌های غیردولتی خواهد بود. این خانه به بهانه حضور معاون امور مجلس، حقوقی و استان‌های سازمان میراث فرهنگی، صنایع دستی و گردشگری در همدان و با حضور معاون سیاسی امنیتی استاندار افتتاح شد.

معاون امور مجلس، حقوقی و استان‌های سازمان میراث فرهنگی در جمع اعضای این تشکل‌ها در خانه تاریخی صمدی همدان گفت: این سازمان به تنهایی قادر به حفظ، احیا و مرمت میراث فرهنگی نیست و در این زمینه باید از ظرفیت تشکل‌های غیردولتی استفاده شود.

اسدا... درویش امیری افزود: نگهداری، احیا و مرمت از ضرورت‌های آثار تاریخی کشور است و بدون کمک و توجه مردم نمی‌توانیم میراث زیاد موجود در کشور را مرمت و احیا کنیم. وی ادامه داد: ۳۲ هزار سایت تاریخی به ثبت رسیده در کشور وجود دارد و بسیاری از آثار تاریخی و فرهنگی نیز یا به ثبت نرسیده یا شناسایی نشده است.

درویش امیری تأکید کرد: مردم ایران بر روی آثار تاریخی و میراث فرهنگی خود حساسیت بالایی دارند و این حساسیت امتیاز بسیار بزرگی است که باید با تشکیل و یا تقویت تشکل‌های مردمی از آن برای احیا و مرمت آثار تاریخی بهره بگیریم.

وی اضافه کرد: با وضع کنونی و شرایط اقتصادی حاکم بر کشور و با توجه به اینکه تنها ۲ درصد از بودجه سازمان میراث فرهنگی کشور به مرمت و احیای ابنیه‌های تاریخی تخصیص می‌یابد لازم است مردم در قالب تشکل‌های غیردولتی یاری‌گر سازمان باشند.

معاون امور مجلس،حقوقی و استان‌های سازمان میراث فرهنگی، صنایع دستی و گردشگری، رویکرد جدید این سازمان در حوزه میراث فرهنگی را در راستای ورود مردم و تشکل‌های مردمی برای احیا و مرمت آثار دانست و گفت: باید این حوزه‌ها توسط مردم مرمت و مورد استفاده گردشگری قرار گیرند.

وی تأکید کرد: هر لغزش و کجروی که در سیستم ادارای کشور رخ می‌دهد به دلیل بستن چشم و قلم تشکل‌ها است که باید تشکل‌ها با نگاه تیزبین خود مشکلات در همه حوزه‌ها را پیگیری و بازگو کنند.

معاون امور مجلس و استان‌های سازمان میراث فرهنگی، صنایع دستی و گردشگری با بیان اینکه حفظ، مرمت، احیا و نگهداری میراث تاریخی کشور به تشکل‌ها و بخش خصوصی واگذار می‌شود، خاطرنشان کرد: این واگذاری‌ها در مورد آثار برجسته کشور همچون تخت جمشید، پاسارگاد، تخت سلیمان و آرامگاه بوعلی سینا نیست؛ بلکه بخش خصوصی و تشکل‌ها می‌توانند در نگهداری حمام‌های قدیمی و خانه‌های تاریخی یاری‌گر میراث فرهنگی باشد.

درویش‌امیری در خصوص خروج برخی از آثار تاریخی از فهرست ثبت ملی هم گفت: برخی از آثار تاریخی که در دوره‌های گذشته به دلیل تعیین نشدن حریم، مشکلاتی برای مردم و دستگاه‌های خدماتی ایجاد کرده بود از فهرست ثبت ملی خارج شدند.

وی افزود: سعی می‌کنیم آثاری که ثبت ملی آن برای مردم و دیگر دستگاه‌ها مشکل ایجاد نکنند را به فهرست ثبت آثار ملی اضافه کنیم. معاون امور مجلس و استان‌های سازمان میراث فرهنگی، صنایع دستی و گردشگری، در خصوص صنایع دستی و مشکلات این بخش نیز ادامه داد: هم‌اکنون از ۴۵۰ صنایع دستی به ثبت رسیده توسط یونسکو، ۳۵۰ اثر مربوط به ایران است.

درویش‌امیری افزود: در بخش صنایع دستی نیز اقدامات دولت برای تقویت تشکل‌ها بسیار رضایت‌بخش بوده است.

وی با بیان اینکه هم‌اکنون برخی از رشته‌های صنایع دستی در کشور در حال منسوخ شدن هستند گفت: هم‌اکنون برخی از رشته‌های صنایع‌دستی در شهرهای زاهدان و ایلام منسوخ شده‌اند که باید تشکل‌ها اقداماتی مؤثر در این زمینه برای احیای هنرهای منسوخ شده انجام دهند.

> **این واگذاری‌ها در مورد آثار برجسته کشور همچون تخت جمشید، پاسارگاد، تخت سلیمان و آرامگاه بوعلی سینا نیست**

نخستین خانه تشکل‌های غیردولتی میراث فرهنگی کشور روز سه‌شنبه با حضور معاون امور مجلس و استان‌های سازمان میراث فرهنگی، صنایع دستی و گردشگری کشور افتتاح شد.

مدیرکل میراث فرهنگی، صنایع دستی و گردشگری استان همدان در این آیین اظهارکرد: تشکل‌های غیردولتی در حوزه میراث فرهنگی همواره یاری‌گر این سازمان بوده و انتظار می‌رود این تشکل‌ها فعال‌تر عمل کنند. ریحان سروش‌مقدم افزود: تشکل‌ها باید با چشمان ریزبین در راستای آسیب‌شناسی در تهیه نقشه راه و مشاوره، یاری‌گر دولت باشند.

وی اضافه کرد: قرار نیست تشکل‌ها کار حاکمیتی یا دولتی انجام دهند؛ بلکه باید در جای خود در کنار دولت، مشکلات و معضلات این بخش را شناسایی و در رفع آن اقدام کنند. مدیرکل میراث فرهنگی، صنایع‌دستی و گردشگری استان همدان، صنعت گردشگری را به عنوان یک صنعت اشتغالزا و درآمدزا و موتور محرکه توسعه استان دانست و گفت: رونق این بخش رفع بیکاری و تولید ثروت را به همراه دارد. سروش‌مقدم تأکیدکرد: استان همدان یکی از استان‌های پرجاذبه از نظر جغرافیایی، طبیعی و فرهنگی است و باید با تقویت صنعت گردشگری و دخالت دادن مردم در این حوزه به دنبال ایجاد شغل بیشتر و رونق اقتصادی و درآمدزایی باشیم.

آموزش‌وپرورش با «تعطیلات زمستانی» مخالف است

رئیس سازمان میراث فرهنگی، صنایع دستی و گردشگری از مخالفت وزارت آموزش‌وپرورش با اجرای طرح تعطیلات زمستانی خبر داد و گفت: برای در نظر گرفتن تعطیلات زمستانی باید با همکاری این وزارتخانه، راه‌حلی پیدا کنیم.

فروردین‌ماه امسال بود که مسعود سلطانی‌فر از ارائه طرحی به منظور آنچه توزیع سفر در ایام سال نامید، خبر داده و گفته بود: «پیشنهاد تعطیلات زمستانی ۷ یا ۸ روزه در نیمه بهمن‌ماه را به دولت می‌دهیم تا تعطیلات زمستانی داشته باشیم.»

منظور وی از طرح این پیشنهاد این بود که بتوان با مدیریت زمان سفرها، از حجم انبوه مسافرانی که همه ساله فقط ایام نوروز و یا تابستان را فصل مناسب سفر می‌دانند، کم شود و با در نظر گرفتن تعطیلات زمستانی این حجم انبوه مسافرت‌ها را به فصل زمستان که تعداد سفرها کمتر است، انتقال داد. ولی این طرح و پیشنهاد در روند اجرا به مشکل برخورد؛ زیرا برای این منظور باید یک هفته تعطیلی در زمستان در نظر گرفت و این اتفاق با برنامه‌های آموزشی کشور در مدارس همخوان نیست.

۱۱ ماه پس از ارائه این پیشنهاد و انجام برخی اقدامات عملیاتی به منظور اجرای این طرح، سلطانی‌فر ۲۱ بهمن‌ماه، (سه‌شنبه) درباره سرنوشت این ایده، گفت: تعطیلی اداره‌ها در زمستان مشکلی ندارد. در دانشگاه‌ها نیز تعطیلات زمستانی با تعطیلی بین ۲ ترم همزمان می‌شود پس ما با بخش‌های اداری و دانشگاه‌ها مشکلی نداریم. در این بین اما، وزارت آموزش‌وپرورش با تعطیلات زمستانی موافقت نکرده است.

وی افزود: وزارت آموزش‌وپرورش اعلام می‌کند که اگر ۶ روز در زمستان تعطیل شود، از آن طرف نمی‌تواند این ۶ روز تعطیلی را از تعطیلات تابستانی کم کرده و یا آن را جبران کند؛ چراکه تعطیلات تابستانی در برخی از استان‌های جنوبی کشور از اول خردادماه آغاز می‌شود ولی در استان‌های سردسیر از اول تیرماه است؛ بنابراین آنها نمی‌توانند آن را با برنامه آموزشی تطبیق دهند.

سلطانی‌فر گفت: برای در نظر گرفتن تعطیلات زمستانی باید راه‌حلی برای این منظور با همکاری فانی در وزارت آموزش‌وپرورش پیدا کنیم. چون مدارس با تعطیلی چند روزه در نیمه‌های خردادماه نیز مواجه هستند.

به گزارش مهر، زمستان برای بسیاری از مردم ایران فصل سفر نیست. در این فصل بسیاری از هتل‌ها به گفته سلطانی‌فر حتی تا ۶۰ درصد نیز تخفیف می‌دهند تا اتاق هتل‌هایشان خالی نماند. از سوی دیگر بسیاری از مراکز تاریخی و دیدنی شهرهای سردسیر در این ایام خالی از گردشگر هستند. آژانس‌های مسافرتی نیز در این ایام با نبود مسافر مواجه می‌شوند آن وقت در ایامی مانند نوروز و یا تعطیلات تابستانی آژانس‌های مسافرتی گران‌ترین نرخ‌ها را از مسافران می‌گیرند، هتل‌ها نرخ اتاق را افزایش می‌دهند، بلیت اتوبوس و هواپیما به سختی یافت می‌شود، شهرهای پرگردشگر مانند گیلان و مازندران و خراسان رضوی با حجم انبوه سفرها و جاده ها با بیشترین میزان ترافیک مواجه می‌شوند. اما اجرای طرح تعطیلات زمستانی برای توزیع سفرها از جمله طرح‌هایی است که می‌تواند کمی از این حجم انبوه را بکاهد. به شرط اینکه شرایط سفر نیز مهیا شود.

شناسه

روستای باباعلی

روستای باباعلی از توابع صالح آباد؛ شهرستان بهار استان همدان است. این روستا با روستاهای قشلاق، بهادربیگ، پهنه‌بر و چند روستای دیگر در یک منطقه قرار دارند. این روستا در منطقه اقلیمی سرد و مرطوب قرار گرفته است و به همین دلیل آب‌وهوایی مطلوب و دلپذیر دارد و دارای قنات‌ها و چاه‌های پرآب برای کشاورزی است. کشاورزی نیز در این روستا رونق دارد و بیشتر محصولات کشاورزی روستا را گندم، جو، گردو، زردآلو و انگور به خود اختصاص داده است. البته محصولات دیگر مانند آلبالو، آلو بخارا، بادام و... هم برداشت می‌شود.

خبر

اطلاعات سفرهای نوروزی را از ۱۸ سازمان بخواهید

دبیر ستاد مرکزی هماهنگی خدمات سفر استفاده از ظرفیت‌های اطلاع‌رسانی ۱۸ سازمان برای سفرهای نوروزی سال جاری خبر داد.

به گزارش ایرنا، محمدابراهیم لاریجانی، در نشست هم‌اندیشی مدیران روابط عمومی و فناوری اطلاعات سازمان‌های عضو ستاد مرکزی هماهنگی خدمات سفر افزود: استفاده از ستاد مرکزی هماهنگی خدمات سفر، استفاده از ظرفیت‌های اطلاع‌رسانی ۱۸ نهاد عضو و متولی سفر را در دستور کار برنامه نوروز ۹۴ قرار داد.

وی ادامه داد: این ستاد متعلق به یک سازمان نیست و با حضور تک تک اعضا، تعامل فی مابین معنا خواهد یافت.

لاریجانی با بیان اینکه باید تلاش کنیم ستاد به عنوان نهاد حامی سفرهای مردمی به برند و مرجعی قابل اطمینان تبدیل شود، گفت: هر یک از ۱۸ عضو ستاد مرکزی هماهنگی خدمات سفر ظرفیت‌های اطلاع‌رسانی متعددی همچون درگاه‌های اینترنتی، سامانه‌های ارتباط مردمی، نشریه‌ها، نرم‌افزارهای متنوع و استودیوهای خبری متمایزی دارند که می‌توان با تجمیع ظرفیت‌های موجود خدمت شایسته‌ای به مسافران نوروز ۹۴ ارائه کرد. به گزارش سازمان میراث فرهنگی، صنایع دستی و گردشگری لاریجانی تصریح کرد: هر یک از اعضا می‌توانند با انعکاس مجموعه خدمات و اطلاعات سایر نهادهای عضو ستاد مرکزی هماهنگی خدمات سفر در پایگاه‌های اطلاع‌رسانی سازمان خود، در هدایت و تأمین نیاز سفرهای نوروزی هموطنان تأثیرگذار باشند.

دبیر ستاد مرکزی هماهنگی خدمات سفر با بیان اینکه سامانه رسیدگی به شکایات و اطلاع‌رسانی گردشگری ستاد مرکزی هماهنگی خدمات سفر به شماره ۰۹۶۲۹ بهترین راه ارتباطی با مسافران نوروزی است، گفت: در روزهای پیش‌رو تا قبل از آغاز سال جدید باید تمرکز اطلاع‌رسانی اعضا بر معرفی و نهادینه کردن سامانه ارتباط مردمی یاد شده باشد تا بتوان ضمن حمایت از حقوق مسافران، اطلاع‌رسانی فرابخشی و گسترده‌ای را بر حسب نیاز موجود محقق کرد.

وی همچنین با اشاره به بهره‌گیری اپراتورهای سامانه ملی ۰۹۶۲۹از همه پایگاه‌ها و سامانه‌های اطلاع‌رسانی سایر دستگاه‌ها افزود: برای اینکه مردم در تعدد شماره‌های تلفن و سامانه‌ها دچار سردرگمی نشوند بهتر است یک شماره ملی به مسافران اعلام شود به طوری که آن شماره از خدمات، اطلاعات و امکانات ده‌ها سامانه و شماره متعلق به سایر سازمان‌ها استفاده خواهند کرد و اطلاعات لازم و مفید را به مسافران و گردشگران خواهد داد.

لاریجانی با اشاره به پایگاه اینترنتی ستاد مرکزی هماهنگی خدمات سفر به آدرس www.stsi.ir گفت: هم‌اکنون دبیرخانه ستاد به عنوان هماهنگ‌کننده فعالیت اعضا، ایجاد ارتباط دو سویه با مراکز اطلاعاتی دستگاه‌های عضو را در دستور کار قرار دارد تا هموطنان بتوانند با مراجعه به سایت مذکور ضمن صرفه‌جویی در وقت به طور متمرکز از همه خدمات ارائه شده نوروزی که در سایت‌های مختلف دستگاه‌های متعدد درج شده بهره‌مند شوند.

پارینه

نمایش کالسکه پهلوی اول در موزه اتومبیل‌های سلطنتی سعدآباد

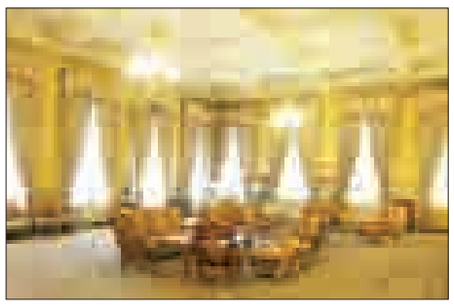

موزه اتومبیل‌های سلطنتی سعدآباد، در روز ۱۹ بهمن‌ماه، کالسکه متعلق به دوره پهلوی اول را به نمایش می‌گذارد.

به گزارش مهر، این کالسکه که پس از فروپاشی رژیم طاغوت تاکنون بدون استفاده بوده است اکنون پس از ۳۶ سال، پس از آنکه مورد بازسازی قرار گرفته، روز یکشنبه ۱۹ بهمن‌ماه در موزه اتومبیل‌های سلطنتی سعدآباد به نمایش دائمی گذاشته می‌شود.

بنا بر این گزارش، این کالسکه ساخت کشور انگلستان بوده و جهت تردد رضاخان پهلوی اول، در محوطه کاخ‌های سعدآباد مورد استفاده قرار می‌گرفت. موزه اتومبیل‌های سلطنتی سعدآباد که در بخش غربی مجموعه سعدآباد قرار دارد، اتومبیل‌هایی همچون بنز ۶۰۰، بنز ۳۰۰sl، رولزرویس، کادیلاک و... به نمایش گذاشته که هر کدام متعلق به خاندان پهلوی بوده و دارای ویژگی‌هایی خاص و کاربردهای متفاوتی هستند. این موزه همه‌روزه (بجز روزهای دوشنبه و تعطیلات سوگواری) از ساعت ۹ تا ۱۷ پذیرای علاقمندان و گردشگران است.

جهانگرد

گل‌های سرخ، برج لندن را در صدر جاذبه‌های محبوب این شهر قرار داد

نصب بیش از ۲ میلیون گل سرخ برای یادبود سربازان گمنام جنگ جهانی، ۵ میلیون گردشگر را به برج لندن کشاند و این اثر را محبوب‌ترین میراث فرهنگی لندن در سال ۲۰۱۴ کرد.

به گزارش خبرگزاری میراث فرهنگی به نقل از لندن پرس، محبوبیت این برج از میزان خرید بلیت آنلاین مشخص می‌شود که در نهایت، سایر آثار همیشه محبوب لندن همانند موزه «مادام توسو»، قلعه «ویندسور» و کاخ باکینگهام و «لندن آی» را پشت سر گذاشت و در مجموع تعداد بازدیدکنندگان از این اثر پس از نصب گل‌های سرخ سرامیکی از تابستان گذشته نسبت به سال ۲۰۱۳، حدود ۳۵ درصد افزایش داشته است. این یادمان سرخ با عنوان «زمین به خون شسته و دریای سرخ» با وجود استقبال بی‌نظیر مردم، مورد انتقاد برخی منتقدان قرار گرفته است. آنها این اثر را «قابل توجه» اما «خسته‌کننده» نامیده‌اند. سازندگان این اثر اما می‌گویند بسیار مهم است که اثری به طور محسوس قابل درک باشد؛ ما نباید همیشه تلاش کنیم تا اثری خلق کنیم که فهمیدنش دشوار است.

هنر دستی

آسمان گردشگری همدان با هتل‌های پرستاره روشن می‌شود؟

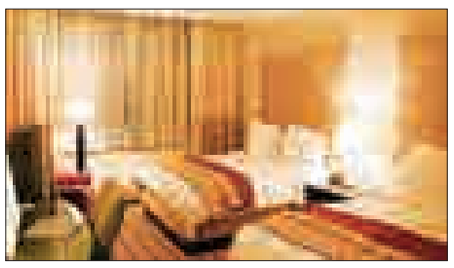

جذب سرمایه بخش خصوصی در حوزه‌هایی که کمتر مورد توجه و عنایت دولت بوده با دشواری بسیار همراه است.

توسعه زیرساخت‌های گردشگری از راه جلب مشارکت سرمایه‌گذاران غیردولتی در ساخت مراکز اقامتی و هتل‌ها، به این دلیل که ریسک بازگشت سرمایه زیاد است، بدون زمینه‌سازی‌های مناسب و ایجاد فضایی مطمئن، ممکن نخواهد بود. از آنجایی که سرمایه‌گذاری همواره یکی از مهمترین مسائل در بحث توسعه زیرساخت‌های گردشگری و به‌ویژه مراکز اقامتی است، گام‌هایی که در این راستا برداشته می‌شود باید بسیار حساب شده و متکی به تجربه‌ها و مطالعه باشد. دانستن اینکه در هر منطقه گردشگری به چه تعداد از این مراکز و با چه ویژگی‌ها و مشخصاتی نیاز است، با تقریب خوبی، ریسک سرمایه‌گذاری را کاهش می‌دهد؛ موضوعی نیازمند مطالعه و سنجشی دقیق که بی‌شک پیش‌نیاز آن برخورداری از یک نظام آماری جامع است که نتایج و داده‌های آن قابل اعتماد باشد.

این روزها و در پی عزم دولت در توسعه گردشگری و به تبع آن اراده سازمان بر ساخت و توسعه مراکز اقامتی و به‌ویژه هتل‌ها، هر از گاهی خبر افتتاح یا کلنگ‌زنی ساخت یک هتل را نه تنها در همدان؛ بلکه در دیگر استان‌های کشور هم می‌شنویم؛ ازجمله خبر مربوط به ساخت هتل ۵ ستاره توسط سرمایه‌گذاران خارجی، و ساخت ٤ هتل ۵ ستاره که شهردار همدان در شهریورماه ۱۳۹۳ خبر آن را داد و این در حالی است که یک هتل نیمه‌کاره بیش از ۳۰ سال است که در بهترین منطقه شهر جا خوش کرده است. پیش از این نیز رئیس جامعه هتلداران ایران در گفت‌وگوهای رسانه‌ای با تأکید بر ضرورت انجام مطالعات نیازسنجی پیش از آغاز طرح‌های احداثی و ساخت و ساز هتل‌ها، از کوتاهی سازمان در این خصوص گلایه کرده و گفته بود: ما بارها اعلام کرده‌ایم که جامعه هتلداران در این مورد آماده است با سازمان میراث فرهنگی، صنایع دستی و گردشگری همکاری‌های لازم را انجام دهد اما هیچ‌گاه پاسخ روشن و قطعی در این مورد به ما داده نشده است.

ساخت هتل‌ها و مراکز اقامتی بدون نیازسنجی، در وهله نخست خوشایند به نظر می‌آید و شنونده را از توجه‌های مبذول شده به صنعت گردشگری خرسند می‌کند، اما با نگاهی ژرف و کارشناسانه‌تر، حسی از نگرانی را خواهد برانگیخت؛ از این جهت که آیا برای تصمیم‌گیری در مورد ساخت چنین هتل‌هایی بررسی و تحقیق لازم انجام شده است؟ آیا برای مثال ساخت هتلی ٤ ستاره در فلان شهر برمبنای پیش‌بینی‌های انجام شده منطبق بر نیازسنجی از تعداد گردشگران ورودی به آن شهر، سطح توقع و کشش مالی آنها و متناسب با جنس گردشگری تعریف شده در آن مکان بوده است؟ و آیا بازگشت سرمایه خواهد داشت؟ پرسش‌هایی که اگر به درستی پاسخ داده نشوند، موجب هدررفت سرمایه و کاهش انگیزه سرمایه‌گذاران برای تمرکز سرمایه خود در این حوزه می‌شود.

پیام تاریخ، تمدن و فرهنگ مادستان
The Message Of Madestan's History & Civilization & Culture
روزنامه همدان پیام
۸
یکشنبه ● ۲۶ بهمن‌ماه ۱۳۹۳ ● شماره ۲۲۸۹
حادثه
hadese@hamedanpayam.com

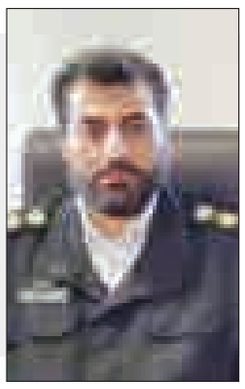

هشدار پلیس راه:

جاده‌های همدان لغزنده است

با توجه به بارش پراکنده باران و خیس شدن سطح جاده‌ها هم‌اینک بیشتر جاده‌های برون‌شهری این استان لغزنده هستند.

رئیس پلیس راه استان همدان گفت: بارش پراکنده باران مسیرهای برون شهری این استان را فرا گرفته است و زمینه لغزندگی شماری از مسیرها را فراهم کرده است.

مهدی شاکری در گفت‌وگو با همدان‌پیام افزود: با توجه به کاهش اصطکاک سطح جاده با لاستیک خودرو در شرایط لغزندگی جاده باید رانندگان با حفظ فاصله قانونی با خودروی جلویی تردد کرده تا در صورت نیاز بتوانند خودرو را در زمان لازم متوقف کنند.

وی رعایت سرعت مطمئنه و پرهیز از شتاب و عجله بی‌مورد را خواستار شد و گفت: همراه داشتن زنجیر چرخ حتی در صورت مساعد بودن شرایط جوی الزامی است.

رئیس پلیس راه همدان با بیان اینکه بیشتر رانندگان به نحوه رانندگی هنگام وزش باد دقت ندارند، اظهار کرد: بادهای شدید توان بر هم زدن تعادل خودروهای سبک و خودروهایی با بارهای حجیم را دارد.

شاکری افزود: به هر میزان سرعت خودرو افزایش یابد مقاومت وسایل نقلیه در برابر باد بیشتر شده و احتمال واژگونی و خروج از جاده نیز بیشتر می‌شود.

وی تأکید کرد: هنگام مواجهه با بادهای شدید باید سرعت خودرو را کمتر کرد و با سرعت مطمئنه تردد کرد، چون در این صورت تعادل خودرو بر هم نخورده و شاهد سانحه رانندگی نخواهیم بود.

طبق آخرین اطلاعات ارائه شده از سوی پزشکی قانونی در ۱۰ ماهه سال جاری ٤٩٥ نفر شامل ٣٧٦ مرد و ۱۱۹ زن در سوانح رانندگی جان باختند که ٣٣٤ نفر از این تعداد در جاده‌های برون‌شهری جان خود را از دست دادند.

حادثه در استان

دستگیری سارقان زورگیر در همدان

۲ نفر سارق زورگیر و مال‌خر اموال مسروقه در همدان دستگیر شدند.

فرمانده انتظامی شهرستان همدان در این زمینه گفت: در پی اعلام مرکز فوریت‌های پلیسی ۱۱۰ برابر گزارش کلانتری ۱۲ مبنی بر یک مورد سرقت به عنف واقع در خیابان پاسداران اکیپ گشت جهت بررسی و صحت و سقم موضوع به محل اعزام شدند.

رسول مرادی ادامه داد: خانمی به هویت معلوم ۵۲ ساله با مراجعه به مأموران مدعی شد ۲ نفر جوان ناشناس در داخل پارکینگ مجتمع با تهدید چاقو اقدام به ربودن گوشواره وی کرده و سینه وی توسط یکی از سارقان زخمی شده است.

وی افزود: سارقان نیز با یک دستگاه خودروی پژو ٤٠٥ نقره‌ای از محل متواری شده‌اند که بلافاصله شماره خودروی مذکور در دستور کار این یگان قرار گرفت و با تلاش فراوان خودرو سارقان در چهارراه ابن سینا به صورت بلاصاحب کشف شد.

فرمانده انتظامی شهرستان همدان در پایان گفت: در تحقیقات و شگردهای خاص پلیسی، مخفیگاه یکی از سارقان واقع در جاده فقیره شناسایی و در اجرای دستور قضایی یکی از سارقان با هویت معلوم دستگیر شد که بلافاصله به عمل مجرمانه خود اعتراف کرد و دیگر همدست وی نیز در خیابان اکباتان راسته آهن‌فروشی‌ها دستگیر شد و هر ۲ نفر معترف شدند گوشواره مسروقه را در خیابان باباطاهر به یک طلافروشی فروخته‌اند، بنابراین شخص خریدار مال مسروقه دستگیر شد و یک جفت گوشواره مسروقه را نیز تحویل داد و در این خصوص پرونده تشکیل و به همراه متهمان تحویل پلیس آگاهی همدان شدند.

شناسایی وسایل نقلیه مسروقه در پارکینگ‌های همدان

طرح عملیاتی شناسایی و کشف وسایل نقلیه مسروقه در پارکینگ‌ها، گاراژها، توقفگاه‌های عمومی و اختصاصی در سطح استان اجرا می‌شود.

رئیس پلیس آگاهی استان با بیان این خبر گفت: این طرح به مدت ۳ روز با هدف شناسایی و کشف وسایل نقلیه مسروقه در پارکینگ‌ها، گاراژها، توقفگاه‌های عمومی و اختصاصی به مرحله اجرا در آمد.

به گزارش مرکز اطلاع‌رسانی فرماندهی انتظامی استان همدان، رضا زارعی در خاتمه اظهار کرد: در راستای اجرای این طرح ۱۰ دستگاه خودرو و ٤ دستگاه موتورسیکلت مسروقه کشف شد و تعداد ۷ سارق در این زمینه دستگیر شدند.

کشف سیگار قاچاق در تویسرکان

تویسرکان- خبرنگار همدان‌پیام: مأموران پلیس شهرستان تویسرکان در بازرسی از یک دستگاه خودروی پژو هزار نخ سیگار قاچاق کشف کردند.

فرمانده انتظامی شهرستان تویسرکان در تشریح این خبر گفت: یک دستگاه خودروی پژو پارس را که با بی‌توجهی به اعلام ایست از سوی پلیس اقدام به فرارکرده بود را با تعقیب و شلیک به سمت لاستیک خودرو متوقف کردند.

قاسم قربانی افزود: مأموران انتظامی شهرستان تویسرکان که در حال کنترل محورهای مواصلاتی شهرستان بودند به یک خودروی پژو پارس مشکوک و با تعقیب و گریز موفق به توقف خودرو می‌شوند.

پس از بازرسی داخل خودرو مأموران هزار نخ سیگار و ۵ هزار و ۱۹۰ پاکت تنباکوی مصری قاچاق را که به طرز ماهرانه‌ای در کف و صندوق عقب خودرو جاسازی شده بود را کشف می‌کنند.

قربانی در پایان گفت: این محموله که شامل سیگارهای کره جنوبی با مارک "اس ای" بوده از سمت شهرهای مرزی وارد کشور شده است.

آخرین نامه مرد متجاوز قبل از خودکشی

مرد محکوم به مرگ پس از ۲۰ سال تبرئه شد

مردی که از حدود ۲۰ سال پیش به تعرض و قتل دختری نوجوان متهم و حتی به‌صورت غیابی به مرگ محکوم شده بود سرانجام از اتهاماتش تبرئه شد.

به گزارش باشگاه خبرنگاران، سال ٧٤ مأموران پلیس سنقر باخبر شدند دختری نوجوان به نام «لیلا- ف» گم شده است. خانواده این دختر مدعی شدند «لیلا» به عنوان میهمان از بندرعباس به خانه خواهرش در سنقر رفته و روز حادثه نیز برای جمع‌کردن گل‌وگیاه راهی کوهستان شده بود اما گم شد. ساعاتی پس از این گزارش، تحقیقات مأموران برای پیداکردن لیلا آغاز و جسد این دختر در پایین کوه پیدا شد. جسد به پزشکی‌قانونی انتقال یافت و تحقیقات مأموران ادامه یافت. در گزارش متخصصان پزشکی‌قانونی عنوان شد لیلا به‌دلیل ضربه‌مغزی جانش را از دست داده است اما نکته‌ای نشان می‌داد ضربه به عمد به سر مقتول وارد شده و آثار تجاوز روی بدن مقتول بود. پزشکان تأیید کردند این دختر مورد آزار جنسی قرار گرفته است. ۱۹روز پس از آغاز تحقیقات اطلاعات محلی جمع‌آوری و مشخص شد ۵ مرد جوان روز حادثه در اطراف کوه دیده شده بودند. این افراد بازداشت شدند و مورد بازجویی قرار گرفتند. از میان ۵ متهم، ۳ نفر در بازداشت ماندند و ۲ نفر دیگر در همان تحقیقات اولیه تبرئه و آزاد شدند.

تحقیق از متهمان که هادی، محمدصفر و حسن نام داشتند، ادامه یافت. در این میان به دلیل وحشت ایجاد شده در منطقه و بی‌تابی‌های فراوان مادر مقتول پرونده به دستور رئیس وقت قوه‌قضاییه از سنقر به تهران فرستاده شد. هادی، متهم ردیف اول در بازجویی‌ها به قتل و تجاوز به لیلا اعتراف کرد و جزییات را توضیح داد. او گفت: از ترس اینکه مبادا لیلا به خانواده‌اش درباره تجاوز حرفی بزند اقدام به قتل کردم. هرچند متهم در بازجویی‌ها چند بار اعتراف کرد در قتل و تجاوز تنها بوده و ۲ دوستش نقشی نداشتند اما صفرعلی و حسن نیز به مشارکت در جرم متهم شدند. این‌دو، یک‌بار تبرئه شده بودند اما دیوان‌عالی کشور رأی را نقض کرد و پرونده یکبار دیگر برای رسیدگی به شعبه۱۱۵٦ دادگاه عمومی بعثت فرستاده شد. این در حالی بود که خبر رسید هادی در زندان خودکشی کرده و در نامه‌ای که از او باقی مانده بار دیگر نوشته است ۲ دوستش نقشی در قتل و تجاوز نداشتند. به این ترتیب صفرعلی و حسن تبرئه شدند اما باز هم با اعتراض اولیای‌دم، پرونده به دیوان‌عالی کشور ارسال شد، در این میان مادر لیلا با پوشیدن کفن مقابل دادگاه جنایی رفت و خواستار مجازات متهمان شد. در ادامه، پرونده با نقض رأی برائت متهمان برای رسیدگی مجدد به دادگاه بدوی بازگشت. محمدصفر یکبار دیگر بازداشت شد اما مأموران نتوانستند حسن را که محل زندگی‌اش را تغییر داده بود دستگیر کنند. قاضی دادگاه این‌بار اعلام کرد تنها راه اینکه بتوان تشخیص داد متهمان، مجرم هستند یا خیر، برگزاری مراسم قسامه است. این مراسم برگزار شد و ۲ متهم به قصاص محکوم شدند. چند سال بعد محمدصفر نیز اعدام شد اما حسن همچنان فراری بود تا اینکه با توجه به اینکه ازدواج کرده و نامش در اداره ثبت احوال به ثبت رسیده بود پلیس او را شناسایی و بازداشت کرد. از آنجایی که حسن به صورت غیابی محاکمه و محکوم شده بود، پس از دستگیری درخواست واخواهی داد. در این مرحله بود که حسن تردست، وکالت این متهم را برعهده گرفت. یکبار دیگر مراسم قسامه برگزار و باز هم حکم بر قصاص متهم صادر شد.

تردست با ارسال لایحه‌ای به دیوان‌عالی کشور خواستار نقض حکم قصاص شد. او در ایراداتی که عنوان کرده بود، آورد: نخست اینکه متهم ردیف اول این پرونده یعنی هادی در چندین‌مرحله اعتراف کرده در ارتکاب جنایت تنها بوده، دوم اینکه حسن و محمدصفر در هیچ مرحله‌ای به تجاوز و قتل اعتراف نکردند، سوم اینکه در مراسم قسامه‌ای که برگزار شد اولیای‌دم ۵۰ نفر را معرفی کردند اما چندنفر از این افراد نسبت سببی با مقتول داشتند نه نسبی. همچنین چند نفری هم عنوان کردند اصلاً موکل مرا نمی‌شناختند، بنابراین رأی صادره براساس قسامه درست نیست.

با این حال دیوان‌عالی کشور حکم قصاص را مورد تأیید قرار داد و پرونده را به اجرای احکام ارسال کرد. اما زمانی‌که پرونده برای استیذان نزد رئیس قوه‌قضاییه فرستاده شد، رأی صادره خلاف قانون و شرع تشخیص داده و نقض شد. به این ترتیب یکبار دیگر رسیدگی به این پرونده به دادگاه بدوی سپرده شد. متهم و وکیل‌مدافعش یکبار دیگر پای میز محاکمه حاضر شدند و تردست دلایل بی‌گناهی موکلش را توضیح داد و گفت: «حسن هیچ‌وقت به تجاوز و قتل اعتراف نکرده و فردی که به‌عنوان متهم ردیف اول شناخته‌شده اعتراف کرده در تجاوز و قتل دختر تنها بوده و حتی هنگام خودکشی هم در نامه‌ای بر این موضوع تأکید کرده است؛ بنابراین دلیلی برای اینکه ثابت شود موکل من مجرم است وجود ندارد و او فقط به‌دلیل شکایت اولیای‌دم در زندان مانده است. ضمن اینکه مراسم قسامه که طی آن موکل من به قصاص محکوم شد نیز به درستی برگزار نشده است.» حسن نیز گفته‌های وکیلش را تأیید کرد و همچنان مدعی شد بی‌گناه است؛ به این ترتیب رئیس شعبه۱۱٤۲ دادگاه عمومی کیفری بعثت رأی بر برائت متهم صادر کرد.

حسن تردست، وکیل متهم روز گذشته گفت: "این سومین‌بار است که موکل من تبرئه می‌شود دوبار پیش از این صفرعلی و حسن تبرئه شده بودند که پرونده با نقض حکم برائت دوباره به جریان افتاد اما این‌بار در مرحله استیذان ایرادات اساسی به آرای قبلی وارد و پرونده نقض شد و دلایل من و موکلم برای بی‌گناهی مورد تأیید قرار گرفت؛ به این ترتیب پس از اخذ آخرین دفاع برای سومین‌بار رأی برائت صادر شد.

موفقیت پلیس تویسرکان در اجرای طرح ارتقای اجتماعی

تویسرکان- خبرنگار همدان‌پیام: یکی از اولویت‌های نیروی انتظامی استان همدان اجرای طرح ارتقای امنیت اجتماعی است که شهرستان تویسرکان در اجرای این طرح بسیار موفق عمل کرده است.

جانشین فرماندهی انتظامی استان همدان در نشست با خبرنگاران شهرستان تویسرکان گفت: افزایش ٤٧ درصدی آمار ارتباطات مردم شهرستان تویسرکان با پلیس نشانه موفقیت نیروی انتظامی این شهرستان است.

علی‌اصغر خرم‌رویی از شناسایی ۵۱ نقطه آلوده در شهرستان تویسرکان خبر داد و افزود: اجرای طرح ارتقای امنیت اجتماعی با توجه به شرایط اقلیمی هر شهرستان متفاوت است و در شهرستان تویسرکان از صبح دوشنبه ۲۹ دی‌ماه قریب به ۳۰ تیم عملیاتی در این ۵۱ نقطه آلوده در شهرستان مشغول به فعالیت هستند.

وی در ادامه گزارشی از آمار ارائه شده توسط نیروی انتظامی تویسرکان ارائه داد و اظهار کرد: در ۱۰ ماهه گذشته از سال جاری، کشف ۵۰۰ فقره اقلام ضدفرهنگی و افزایش ٤٦٠ درصدی از کشف موادمخدر، شناسایی و دستگیری ٦٠ نفر از معتادان که نسبت به مدت مشابه پارسال ۱۳٦ درصد افزایش داشته است در دستور کار پلیس تویسرکان قرار گرفت و اجرا شد.

جانشین فرمانده انتظامی استان همچنین از کاهش ۳۰ درصدی سرقت در این شهرستان خبر داد و افزود: نیروی انتظامی شهرستان تویسرکان در دستگیری سارقان پست بانک روستای لامیان در کمترین زمان ممکن بسیار موفق عمل کرده است و سهم شهرستان تویسرکان در کل استان همدان در سرقت ۳/۳ درصد است و این بسیار مطلوب است که در این شهرستان آمار سرقت پایین است.

خرم‌رویی بیان کرد: برخورد و مقابله پلیس با متخلفان بخصوص فروشندگان و توزیع‌کنندگان مواد مخدر باید کاملاً آگاهانه و هدفمند باشد و استان همدان جزو استان‌های شاخص به لحاظ کشفیات مواد مخدر است که حتی پلیس استان همدان در این مورد فرا استانی عمل کرده است.

حادثه در ایران

آخرین حرف‌های پدر سنگدل ...

این مرد گلوی پسر ۸ ساله‌اش را با چاقو برید

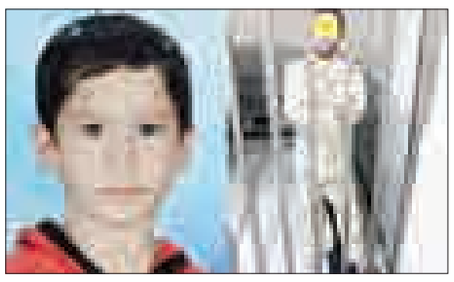

پدر سنگدلی که گلوی فرزند ۸ ساله‌اش را با چاقو برید و سپس او را تنها گذاشت تا بمیرد، آخرین رازهایش را فاش کرد.

در نگاهش احساس پشیمانی نبود، حتی وقتی که به جنایتش اعتراف کرده بود، یک قطره اشک برای از دست دادن فرزندش نریخت، دائم با صحبت‌های ضد و نقیض می‌خواست کارآگاهان پلیس آگاهی تهران را فریب دهد اما جواب آزمایشگاه نشان می‌داد که خون روی موتورسیکلتش متعلق به پسر ۸ ساله‌اش است.

پسر قربانی "نوید" نام داشت که گلویش به دست پدرش گوش تا گوش بریده شده بود و در سکوت و بی‌کسی آنقدر دست و پا زده بود تا بمیرد.

هیچ‌کس نمی‌دانست، غروب چهارشنبه هفدهم دی‌ماه این پدر چگونه فرزند بی‌گناهش را در فضای سبز حاشیه اتوبان تندگویان نزدیک به پل صنیع خانی کشت و سپس سوار بر موتورسیکلت به خانه بازگشت و به همه گفت: "نوید" توسط افراد ناشناسی ربوده شده است.

جسد بی‌جان و غرق در خون "نوید" حدوداً ساعت ۲۰ همان شب توسط عوامل پلیس راهور پیدا شد، مأموران که از دیدن این جنایت شوکه شده بودند سریعاً به همکاران خود در دایره جنایی پلیس آگاهی و کلانتری مصطفی خمینی اطلاع دادند.

با رسیدن نیروهای انتظامی و عوامل اورژانس و کشف یک عدد چاقو کوتاه دسته چوبی بالای سر جسد "نوید" مشخص شد که گلوی این پسر در اوج بی‌رحمی بریده شده است که جسد برای بررسی دقیق به پزشکی قانونی فرستاده شد.

از همان لحظات اولیه وقوع این جنایت مأموران سریعاً پیگیر کشف پرونده شدند و ابتدا سراغ خانواده مقتول رفتند که دریافتند پدر و مادر "نوید" به دلیل اعتیاد پدرش از یکدیگر جدا شده‌اند و نگهداری از کودکشان (نوید) به پدرش داده شده بود.

مادر بزرگ "نوید" به مأموران گفت که پسرش را دیده که با نوه‌اش از خانه خارج شدند، ولی فقط پسرش با لباس و موتورسیکلت(آپاچی) خونی برگشته است که پدر بی‌رحم در جواب مادرش بیان کرد که با افراد ناشناس که قصد دزدیدن "نوید" را داشتند درگیر شده و خون‌ها به خاطر آن درگیری در خیابان نیلوفر است.

بارو کردنی نبود، این پدر بی‌رحم بدون اینکه ذره‌ای از مرگ فرزندش ناراحت شده باشد، دائم سعی در گمراه کردن مأموران داشت، تا اینکه در برابر مستندات به ناچار به آنچه انجام داده بود، اعتراف کرد.

پدر "نوید" که از سن ۱۲ سالگی اعتیاد به شیشه دارد، خودش را یک بیمار روانی معرفی کرد که به دلیل جنون دست به چنین جنایتی زده است ولی دیری نگذشت که این ادعا با نظر پزشک منتفی شد و این پدر سنگدل دیگر راهی جز بیان حقیقت نداشت.

پدر بی‌رحم در اظهاراتی که تاکنون نوشته نشده است، گفت: «نوید تمام حرکات و رفتارهایش شبیه به مادرش بود و نمی‌توانستم او را تحمل کنم و چندین بار نیز همسرم سابقم را تهدید کرده بودم که نوید را فقط به خاطر اینکه شبیه به او می‌باشد، خواهم کشت.»

به گزارش باشگاه خبرنگاران؛ این آخرین حرف‌هایی بود که پدر "نوید" زد و سپس به زندان رفت و پرونده وی هم‌اکنون در شعبه ۱۰۱ دادگاه بخش آفتاب در حال رسیدگی است.

سودوکو ۲۲۸۹

	۸			۲			۵	
					۱			
۷			۹			۳		
		۲						
۳				۷		۲		۹
	۱					۵		
					۳		۶	
	۳		۲					
		۴		۱		۸	۳	

پاسخ‌های شماره قبل

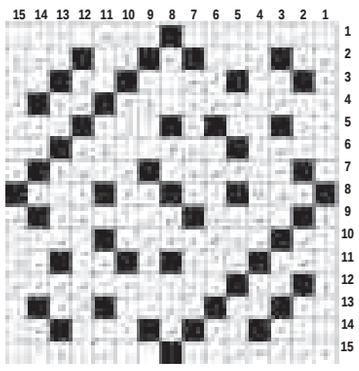

۱	۷	۹	۴	۳	۸	۲	۶	۵
۲	۶	۳	۹	۷	۵	۱	۸	۴
۴	۸	۵	۲	۱	۶	۷	۹	۳
۸	۵	۱	۷	۲	۳	۹	۴	۶
۶	۹	۲	۸	۵	۴	۳	۷	۱
۷	۳	۴	۱	۶	۹	۵	۲	۸
۹	۱	۸	۵	۴	۲	۶	۳	۷
۳	۲	۷	۶	۸	۱	۴	۵	۹
۵	۴	۶	۳	۹	۷	۸	۱	۲

جدول ۲۲۸۹

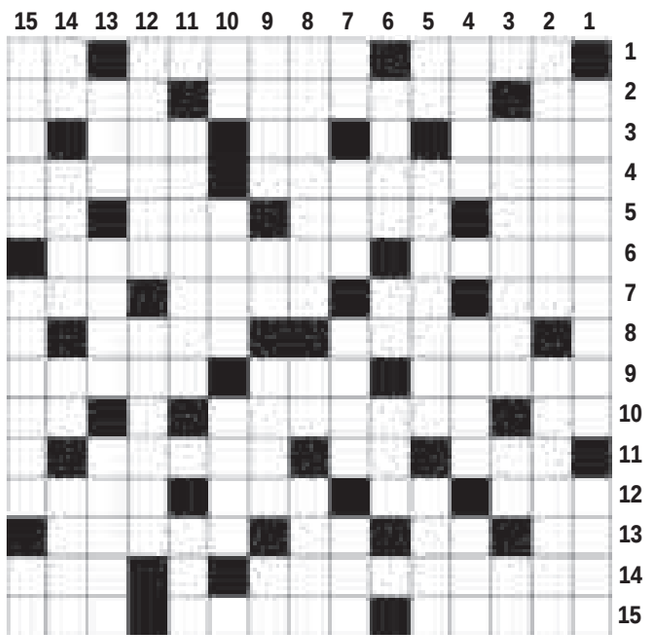

افقی

۱- ظرف چای - ورزش بوکس - دنبال و عقب ۲- دویار هم قد - فال نیک زدن - نیمه گرم ۳- پارسنگ ترازو - راندن مزاحم - بازداشتن از کاری ۴- اختتامیه - نژاد اروپایی ۵- از افعال ربطی - زبان مردم کشور پاکستان - فهم - نیم صدای انسان خواب ۶- دعا - کاشف رادیوم ۷- موی گردن اسب - همراه آشغال - قوه - آماس ۸- معده - از قله‌های معروف آفریقا و کشوری در آن ۹- نمایندگی و کارگزاری - ذره باردار - نوعی سنگ قیمتی ۱۰- بیماری - عجول - شامل همه می شود ۱۱- شهر نیروگاه - واحد تنیس - خیالات ۱۲- نشانه تیر - حرف تاسف - از اثرهای معروف ابن سینا - آب روان و جاری ۱۳- صد متر مربع - آب پاک - شراب - قسمتی از گل ۱۴- از اصحاب کهف - گندم کوبیده شده ۱۵- بردبار - مسری - خون

عمودی

۱- کتاب هندوان - حاشیه کتاب ۲- آلبالو - سردار نامی فرانسوی ۳- کشور چکمه ای - محصول صابون - شهر رازی ۴- خدای هندوان - محل پیدایش - به دست آوردن ۵- بله لاتین - بد و ناپسندیده - نژاد ما ۶- اندیشیدن - بدن - درخت سدر ۷- مغز سر - نخستین انسان - شکوه و بزرگی - صورت غذا ۸- مرحوم و از دنیا رفته - صدای زنور - رسا ۹- زبان مردم کشور ترکیه - چهار من تبریزی - پنبه زن - حیوان وفادار ۱۰- چله کمان - ستون خیمه - فریاد بلند ۱۱- مخترع رادیو - ایستگاه قطار ۱۲- نهاد فرهنگی سازمان ملل - فش ۱۳- سنگ قیمتی سرخ - پیشگاه خانه - ماترک ۱۴- لبریز - واپسین - کلمه شگفتی - شهر تاج محل ۱۵- سوغات روسیه - دریچه قلب - باب

پیام تاریخ، تمدن و فرهنگ مادستان
The Message Of Madestan's History & Civilization & Culture
روزنامه همدان پیام
۹
یکشنبه ● ۲۶ بهمن‌ماه ۱۳۹۳ ● شماره ۲۲۸۹
جامعه
ejtemaei@hamedanpayam.com

معرفی ۳ قلم داروی جدید ایرانی

چند قلم داروی جدید تولید داخل برای بیماران مبتلا به «سرطان» و «اماس» معرفی شد.

به گزارش فارس، این داروها که تولید شرکت‌های داخلی‌اند، دارای مشابه وارداتی هستند و ارزبری زیادی برای کشور دارند.

۲ داروی «دی متیل فومارات» با نام تجاری ایرانی «اسویرا» و داروی «گلاتیرامر» با نام تجاری ایرانی «اسویمر» برای بیماران «اماس» و داروی «نیلوتینیب» برای افراد مبتلا به سرطان به طور رسمی رونمایی شد.

توقف شماره‌گذاری وانت پیکان از سال ۹۴

شماره‌گذاری وانت پیکان از اول سال آینده متوقف خواهد شد. به گزارش باشگاه خبرنگاران، اسکندر مؤمنی، رئیس پلیس راهنمایی‌ورانندگی نیروی انتظامی با تأکید بر اینکه اسکانیا همچنان شماره‌گذاری نمی‌شود، گفت: اسکانیا در صورت رعایت استانداردها شماره‌گذاری خواهد شد.

راه‌اندازی سامانه ویژه خدمات بیمه‌ای به معتادان

معتادان تا ۳ مرحله می‌توانند از خدمات بیمه‌ای برای درمان استفاده کنند. مدیرعامل سازمان بیمه سلامت ایران با اشاره به طرح جدید سازمان بیمه سلامت ایران گفت: بزودی سامانه‌ای برای ثبت‌نام از این افراد راه‌اندازی خواهد شد. انوشیروان محسنی بندپی درگفت‌وگو با فارس، افزود: معتادانی که در سیر مراحل درمانی قرار دارند می‌توانند با ثبت مشخصات خود در سامانه اشاره شده، اقدام به دریافت خدمات بیمه‌ای کنند.

ایران جزو ۵ مصرف کننده بزرگ مواد مخدر صنعتی در جهان

روزانه ۷۰ نفر به جمعیت معتادان کشور اضافه می‌شود

آمارها نشان می‌دهد بیش از ۶۰ درصد جرایم مرتبط با موادمخدر است و بیش از ۶ میلون نفر در کشور تحت تأثیر موادمخدر قرار دارند و روزانه ۸ نفر در اثر سوءمصرف موادمخدر جان خود را از دست داده و ۷۰ نفر نیز معتاد می‌شوند.

آمارهای رسمی نشان می‌دهد که در حال حاضر کشور ما یک میلیون و ۳۲۵ هزار معتاد دارد و سالانه بیش از ۵۰۰ تن موادمخدر مصرف می‌شود که البته آمارهای غیررسمی رقمی بیش از این را نشان می‌دهد. همچنین در ۵ سال گذشته روزانه ۷۰ نفر معتاد به جمعیت معتادان کشور اضافه شده و براساس تحقیقات انجام شده، مواد مخدر به تنهایی بین ۶۳ تا ۶۵ درصد از جرایم و دستگیری‌ها را به شکل مستقیم و غیرمستقیم به خود اختصاص داده است.

در گزارشی که توسط معاونت رفاه وزارت تعاون، کار و رفاه اجتماعی و با کمک کارشناسان این حوزه در سال جاری در مورد مواد مخدر و جرایم در ارتباط با آن انجام شده بیانگر این است که مصرف مواد صنعتی از ۰/۵ درصد در سال ۸۴ به ۲۶ درصد در سال گذشته رسیده است. از سوی دیگر سن اعتیاد نیز کاهش یافته و زنان در معرض آسیب بیشتری قرار گرفته‌اند و همچنین معضلات بهداشتی اعتیاد به‌ویژه ابتلا به ایدز نیز نگران‌کننده است.

افزایش ۱۵ درصدی مرگ زنان در اثر مصرف موادمخدر

کارشناسان امور اجتماعی و آسیب‌شناسان معتقدند که سوءمصرف موادمخدر در کانون آسیب‌های اجتماعی کشور قرار دارد؛ بنابراین باید برای کنترل و کاهش آسیب‌های اجتماعی مهار اعتیاد در اولویت قرار گیرد.

به گزارش مهر، تحقیقات نشان می‌دهد که روزانه تقریباً ۸ نفر براساس مصرف موادمخدر جان خود را از دست داده‌اند، همچنین افزایش ۱۵ درصدی مرگ‌ومیر زنان نیز بر اثر سوءمصرف مواد نسبت به سال ۹۱ در آمار مشهود است و از سوی دیگر رشد بیش از ۲۵ درصدی مصرف شیشه نیز در سال ۹۲ مشاهده شده است.

روزبه کردونی، مدیر کل دفتر آسیب‌های اجتماعی وزارت تعاون، کار و رفاه اجتماعی به تحقیق انجام شده در مورد اعتیاد اشاره کرد و گفت: آمارهای اعلام شده در گزارش سال ۹۲ جمع‌آوری و نهایی شده و هنوز آمار سال ۹۳ جمع‌بندی نهایی نشده است.

کاهش سن اعتیاد در کشور

وی به کاهش سن اعتیاد نیز اشاره کرد و افزود: در حال حاضر میانگین سن معتادان به حدود ۲۰ سال رسیده؛ یعنی از حدود ۲۳/۵ در سال گذشته به ۲۰ سال کاهش یافته است.

کردونی ادامه داد: در گزارش جمع‌آوری شده، نبود سیاستگذاری مشخص در حوزه حمایتی و آسیب‌های اجتماعی، نداشتن متولی مشخص در حوزه آسیب‌های اجتماعی، رویکرد صرف سیاسی، امنیتی، قضایی و انتظامی به مسائل در حوزه آسیب‌ها و جدی گرفته نشدن امور اجتماعی به‌ویژه آسیب‌ها، ارزیابی نکردن مستمر طرح‌ها و برنامه‌های اجتماعی، توجه به آسیب‌دیدگان به جای توجه به آسیب‌ها، نبود هماهنگی کامل بین سازمان‌های ارائه‌کننده خدمات در زمینه حمایتی و آسیب، نبود برنامه‌ای جامع در زمینه آسیب‌های اجتماعی کشور، توجه نکردن کافی به برنامه‌های اجتماع‌محور منطقه‌ای، محلی و... از جمله موارد و مشکلاتی است که در مورد بحث آسیب‌ها در کشور با آنها مواجه هستیم.

برای مدیریت صحیح و برنامه‌ریزی برای مبارزه و کنترل موادمخدر در کشور داشتن آمارهای درست و واقع‌بینانه شرط اصلی است اما متأسفانه این چالش در کشور در طول سال‌های گذشته وجود داشته و تاکنون نیز رفع نشده است و براساس اطلاعات به دست آمده از سال ۸۳ تا ۹۰ ارقام متفاوتی برای مصرف‌کنندگان منظم موادمخدر عنوان شده است که هر کدام با دیگری تفاوت دارد و فقر اطلاعات در این حوزه یک معضل جدی و مقدم بر اعتیاد تبدیل شده است.

روزانه ۷۰ نفر به آمار معتادان اضافه می‌شود

طبق آمار رسمی اعلام شده توسط ستاد مبارزه با موادمخدر تعداد معتادان در سال ۸۶ یک میلیون و ۲۰۰ هزار نفر بوده این در حالی است که در دی‌ماه ۹۱ تعداد این افراد را یک میلیون و ۳۲۵ هزار نفر اعلام کرده‌اند و چنانچه همین آمار مبنا قرار گیرد باید گفت که در این سال‌ها به طور متوسط روزانه ۷۰ نفر به آمار معتادان کشور افزوده شده است.

> **یک رابطه منطقی میان استان‌های دارای بیشترین مسأله حاشیه‌نشینی و استان‌های دارای بیشترین دستگیرشدگان مرتبط با موادمخدر وجود دارد**

مدیرکل دفتر آسیب‌های اجتماعی وزارت تعاون، کار و رفاه اجتماعی در مورد آمار مصرف موادمخدر در جامعه جهانی نیز گفت: براساس گزارش به دست آمده، آمارهای جهانی دفتر مبارزه با موادمخدر و جرم سازمان ملل نشان می‌دهد مصرف تریاک در ایران ۴۵۰ تن معادل ۴۲ درصد مصرف جهانی است و ۱۳ درصد از مصرف‌کنندگان جهانی تریاک در ایران قرار دارند و پس از ایران کشورهای اروپایی به جز ترکیه و روسیه با ۹۵ تن، پاکستان و افغانستان با ۸۰ تن، جنوب شرق آسیا با ۷۵ تن، هند با ۶۷ تن، افریقا با ۶۰ و روسیه با ۵۸ تن در رتبه‌های بعدی مصرف موادمخدر قرار دارند.

مصرف روزانه ۱/۵ تنی موادمخدر توسط معتادان

گزارش‌های رسمی بیانگر این است که مصرف سالیانه انواع مواد ۵۰۰ تن است به طوری که می‌توان گفت معتادان کشور روزانه ۱/۵ تن موادمخدر مصرف می‌کنند.

براساس گزارش جمع‌آوری شده استان‌های تهران، اصفهان و خراسان رضوی به ترتیب با ۴۰ هزار و ۲۴۶ نفر، ۲۵ هزار و ۸۱۶ نفر، ۱۸ هزار و ۹۶۷ نفر بیشترین دستگیرشدگان را در کشور داشتند. همچنین در خصوص قاچاقچیان دستگیر شده نیز استان‌های تهران، خراسان جنوبی و خراسان رضوی با ۲ هزار و ۱۵۰ نفر، هزار و ۵۱۲ نفر و هزار و ۴۲۵ نفر، ۳ استان اصلی در این حوزه بوده‌اند. همچنین بیشترین توزیع‌کنندگان دستگیر شده به ترتیب در استان‌های البرز به ۱۱ هزار و ۹۱۷ نفر، تهران ۱۱ هزار و ۱۵۰ نفر و خراسان رضوی با ۶ هزار و ۷۰۸ نفر بوده‌اند.

آمار دستگیرشدگان معتاد و مصرف‌کننده موادمخدر نشان می‌دهد که استان تهران با ۱۳ هزار و ۹۵۵ نفر، اصفهان با ۶ هزار و ۱۲۲ نفر و آذربایجان شرقی با ۴ هزار و ۴۳۴ نفر بالاترین آمار دستگیرشده در این حوزه را داشته‌اند.

کاهش چشمگیر دستگیری قاچاقچیان و توزیع‌کنندگان موادمخدر

براساس گزارش معاونت رفاه وزارت تعاون، کار و رفاه اجتماعی از مجموع ۱۶ میلیون نفری که در طول ۳ دهه گذشته دستگیر شدند ۴۴ درصد مستقیماً مربوط به جرایم موادمخدر و حدود ۱۹ درصد نیز به طور غیرمستقیم با پدیده اعتیاد و موادمخدر مرتبط بودند.

آمار سال ۹۱ نشان می‌دهد که از مجموع بیش از ۲۳۰ هزار دستگیر شده ۵/۲ درصد قاچاقچی، ۲۶/۱ درصد توزیع‌کننده، ۱۰/۵ درصد حمل‌کننده، ۴۱/۹ درصد نگهدارنده و ۱۵/۱ درصد معتاد مصرف‌کننده موادمخدر بوده‌اند که ۱/۳ درصد آن را اتباع بیگانه تشکیل داده است.

بررسی و مقایسه این آمارها نشان می‌دهد که نسبت به سال ۸۷ آمار قاچاقچیان دستگیرشده ۲۵ درصد کاهش، توزیع‌کنندگان دستگیر شده ۳۲ درصد کاهش، حمل‌کنندگان ۲۸ درصد کاهش و نگهدارندگان دستگیر شده نیز ۲۷ درصد افزایش داشته است.

ارتبط مستقیم حاشیه‌نشینی و موادمخدر

تحقیقات نشان می دهد در برخی از مناطق حاشیه‌ای تا بیش از ۴۰ درصد از ساکنان زیر خط‌فقر مطلق هستند. از سوی دیگر استان‌های دارای بیشترین حاشیه‌نشینی مانند البرز، خراسان رضوی، همدان، خوزستان، هرمزگان و اطراف تهران هستند که می‌توان احتمال داد یک رابطه منطقی میان استان‌های دارای بیشترین مسأله حاشیه‌نشینی و استان‌های دارای بیشترین دستگیرشدگان مرتبط با موادمخدر وجود دارد.

کارشناسان معتقدند: با توجه به موارد عنوان شده راهبرد اصلی برای کنترل و کاهش مصرف موادمخدر، تمرکز بر انجام فعالیت‌های فقرزدایی و توانمندسازی و همچنین حمایت‌های اجتماعی از گروه‌های محروم در سکونتگاه‌های غیررسمی است.

تغییر الگوی مصرف موادمخدر ایرانیان

مدیر کل دفتر آسیب‌های اجتماعی وزارت تعاون، کار و رفاه اجتماعی به تغییر الگوی مصرف موادمخدر به عنوان یک چالش مهم اشاره کرد و گفت: یکی از اتفاق‌های مهمی که در مصرف موادمخدر در سالیان اخیر رخ داده، تغییر الگوی مصرف بوده است به طوری که گزارش‌ها نشان می‌دهد آمار کشف کارگاه‌های تولیدکننده شیشه نسبت به سال ۸۶، ۲۸۰ درصد رشد داشته است و مصرف ۰/۵ درصد مواد صنعتی نیز از سال ۸۴ به ۲۶ درصد در سال ۹۲ رسیده است و همچنین براساس گزارش سازمان ملل، ایران به عنوان یکی از ۵ کشور نخست مصرف‌کننده موادمخدر صنعتی شیشه شناخته شده است.

از سوی دیگر در طول سال‌های ۸۴ و ۸۵ بیش از ۹۸ درصد موادمخدر صنعتی وارداتی بوده اما اکنون اکثر موادمخدر صنعتی در کشور تولیدی است و توسط قاچاقچیان صادر می‌شود. همچنین در سال ۸۶ تریاک، کراک، هروئین، شیره تریاک، شیشه، حشیش و کوکائین مهمترین مواد مصرفی معتادان بوده در حالی که در سال گذشته مصرف موادمخدر به ترتیب به تریاک، شیشه، کراک، هروئین، حشیش و کوکائین تغییر یافته است.

> **وی به کاهش سن اعتیاد نیز اشاره کرد و افزود: در حال حاضر میانگین سن معتادان به حدود ۲۰ سال رسیده؛ یعنی از حدود ۲۳/۵ در سال گذشته به ۲۰ سال کاهش یافته است**

کردونی در مورد مصرف موادمخدر در بین کودکان خیابانی نیز اضافه کرد: تحقیقات انجام شده در این گزارش نشان می‌دهد کودکان خیابانی در مقایسه با افراد دیگر مصرف الکل بالاتری دارند و مواد مصرفی در آنها نیز احتمالاً بالاتر از جمعیت زیر ۱۸ سال است به طوری که در گزارش به دست آمده ۱۷/۳ درصد کودکان خیابانی حداقل یکبار در عمر مصرف الکل داشته و ۷ درصد کودکان خیابانی حداقل یکبار مصرف یکی از موادمخدر را تجربه کرده‌اند.

وی، همچنین در مورد کاهش سن مصرف‌کنندگان مواد مخدر نیز گفت: براساس گزارش به دست آمده سن آغاز مصرف موادمخدر تا سال ۸۶ از ثبات معناداری بین ۲۳ تا ۲۴ بوده است اما طرح ملی شیوع‌شناسی موادمخدر مشخص می‌کند که در مدت ۶ سال سن مصرف از ۲۴ به ۲۱ رسیده یعنی ۳ سال کاهش داشته است و این خود نگران‌کننده است.

افزایش تعداد زنان معتاد

گزارش‌های رسمی بیانگر این است که تعداد زنان معتاد بین سال‌های ۸۶ تا ۹۲، ۷۳ درصد افزایش داشته است و مسئولان ستاد مبارزه با موادمخدر نیز اعلام کردند تعداد زنانی که در اثر سوءمصرف موادمخدر جان خود را از دست دادند سال گذشته نسبت به سال قبل آن ۱۵ درصد رشد داشته است و از سوی دیگر بیشترین زنان معتاد در رده سنی ۲۰ تا ۳۶ سال هستند که اغلب آنها از موادمخدر تریاک، شیشه، الکل و کراک استفاده می‌کنند و همچنین از ۷ هزار و ۳۷۷ زن زندانی در کشور ۶۰ درصد آنها به دلایل مرتبط با جرایم اعتیاد و موادمخدر به زندان راه پیدا کرده‌اند که بیشتر آنها خود نیز از این مواد استفاده می‌کردند.

برخی آمارهای موجود در مورد موادمخدر نشان می‌دهد که ۷۵ درصد معتادان کشور بالای دیپلم بوده و ۶۳ درصد معتادان ایرانی متأهل هستند و از سوی دیگر اعتیاد عامل ۵۰ درصد طلاق‌ها و ۲۰ درصد قتل‌هاست.

کاهش و کنترل اعتیاد در برنامه وزارت تعاون، کار و رفاه اجتماعی

مدیر کل دفتر آسیب‌های اجتماعی وزارت تعاون، کار و رفاه اجتماعی در پایان به راهکارهای مبارزه با مصرف موادمخدر اشاره کرد و گفت: با توجه به تغییر الگوی مصرف موادمخدر به سمت صنعتی و شیمیایی در میان قشرهای جوان به‌ویژه دختران و زنان باید با مدیریت مصرف از طریق داروهای ارزان‌قیمت و در زمان‌بندی مشخص این پدیده را مهار کرد و همچنین مسئولان و برنامه‌ریزان با هماهنگی میان دستگاه‌ها و همچنین استفاده از ظرفیت سازمان‌های مردم‌نهاد در عرصه سیاستگذاری و اجرای برنامه‌های درست اقدام کنند.

به گفته وی، معاونت رفاهی وزارت تعاون، کار و رفاه اجتماعی سیاست‌ها، برنامه‌ها، اقدام ملی و منطقه‌ای برای کاهش و کنترل اعتیاد را در دستور کار خود قرار داده تا بتواند نسبت به مهار اعتیاد در میان قشرهای مختلف جامعه به‌ویژه جوانان اقدامات لازم را انجام دهد.

در هرحال کارشناسان معتقدند: با توجه به عواملی مانند کاهش سن اعتیاد، تغییر الگوی سوءمصرف و استفاده از موادمخدر صنعتی در میان جوانان، افزایش تعداد معتادان زن و همچنین استفاده از موادمخدر در میان کودکان خیابانی و... باید مسئولان و مدیران دستگاه‌های ذی‌ربط در ارتباط با کاهش سوءمصرف موادمخدر و جلوگیری از توزیع آن اقدامات و برنامه‌ریزی‌های لازم را انجام دهند تا شاید بتوان این آسیب اجتماعی و جرایم مرتبط با آن را در جامعه کاهش داد.

دانشگاه

کلید آزمون کارشناسی ارشد امروز منتشر می‌شود

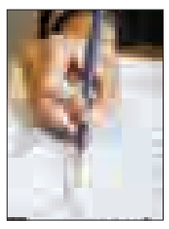

آزمون کارشناسی ارشد سال ۹۴، با طراحی ۲۳ هزار و ۲۲۷ سؤال برگزار می‌شود.

مشاور عالی سازمان سنجش آموزش کشور گفت: براساس برنامه زمانی کلید اولیه سؤال‌ها از ساعت ۱۸ روز یکشنبه ۲۶ بهمن‌ماه ۹۳ بر روی سایت سنجش قرار می‌گیرد.

به گزارس افکار نیوز، حسین توکلی افزود: داوطلبان هرگونه مطلبی در خصوص سؤال‌ها و کلید داشته باشند می‌توانند از روز دوشنبه ۲۹ بهمن‌ماه تا دوشنبه ۴ اسفندماه منحصراً به صورت الکترونیکی و اینترنتی موضوع موردنظر خود را به سایت سنجش ارسال کنند.

مشاور عالی سازمان سنجش و آموزش کشور گفت: انتشار هرگونه آگهی مبنی بر تحویل سؤال و کلید آن از هر طریق دیگر مورد تأیید نیست و به داوطلبان توصیه می‌شود که به سایت سازمان سنجش مراجعه کنند.

نکته

مشکلات درآمدزایی بیمارستان‌های دولتی

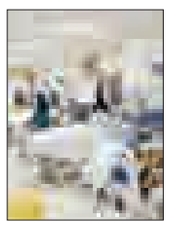

عضو شورای عالی نظام پرستاری، نسبت به تبعات درآمدزایی بیمارستان‌های دولتی، برای تأمین هزینه‌ها هشدار داد. محمد شریفی‌مقدم در گفت‌وگو با مهر، با اشاره به اینکه در کشورهای توسعه‌یافته مدیریت مراقبت از بیماران را به پرستاران واگذار می‌کنند، افزود: متأسفانه از زمانی که نگاه به بیماران در نظام سلامت، نگاه بازاری و اقتصادی شده، مشکلات حوزه سلامت کشور نیز شدید شده است. دبیرکل خانه پرستار ادامه داد: البته نگاه اقتصادی به حوزه سلامت، قواعدی دارد که در سایر کشورها دنبال می‌شود. به طوری که، کسب درآمد و سود از حوزه سلامت، مستلزم سرمایه‌گذاری است، اما اینکه عده‌ای بخواهند با سرمایه دولتی، منفعت و سود ببرند، طبیعی است که مشکلاتی برای آن نظام سلامت به وجود می‌آید. شریفی‌مقدم تأکید کرد: گروه خاصی که در بیمارستان‌های دولتی مشغول خدمت هستند و هیچ سرمایه‌گذاری‌ای در این بخش نداشته‌اند، قطعاً نگران از بین رفتن سرمایه هم نیستند. در عین حال، منافع چند میلیونی از این قبیل مراکز به جیب می‌زنند.

بهداشت

بررسی بودجه ۹۴ حوزه سلامت

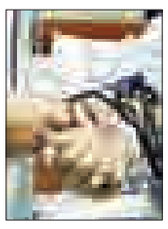

بودجه سلامت در سال ۹۴ تنها ۳ درصد رشد داشته است و تأمین بقیه بودجه سلامت در سال آینده، از محل درآمد اختصاصی دانشگاه‌هاست.

قائم مقام وزیر بهداشت، درمان و آموزش پزشکی با اشاره به اینکه در چند سال گذشته حدود ۵۶ درصد از منابع بهداشت و درمان را مردم خودشان پرداخت می‌کردند، گفت: در این چند سال کل پرداختی دولت در بخش بهداشت و درمان حدود ۱۸ درصد بوده است.

به گزارش تابناک، ایرج حریرچی افزود: حدود ۳۷ کشور در دنیا هستند که بیش از ۵۰ درصد از هزینه بهداشت و درمان را مردم از جیب خود پرداخت می‌کردند.

به گفته حریرچی، در خصوص نسبت هزینه‌های دولتی سلامت به تولید ناخالص داخلی در کشورهای با درآمد سرانه متوسط به بالا، ایران فقط از کشورهای آذربایجان، آنگولا و مالزی وضعیت بهتری دارد.

نیش و نوش

وطن امروز: درخواست برای استعفای ابتکار

یعنی قضیه انقد جدی شده!

کیهان: واردات ۷۹ هزار خودروی خارجی در سال جاری

کسی که پول داشته باشه چه اشکالی داره خودروی باکیفیت‌تر سوار شه!!

جام جم: مردم برای مسکن مهر پول اضافه نخواهند پرداخت

مسکنی که بی‌مهر باشه پول اضافه نمی‌خواد!

خراسان: اطلاعات ۷ تا ۱۵ میلیون نفر در هیچ بانک اطلاعاتی وجود ندارد

بی‌هویت که میگن یعنی همین دیگه یا اینکه یه جوری جیم زدن!

جمهوری اسلامی: بیش از ۵۰ قلم داروی گران‌قیمت درمان ناباروری تحت پوشش بیمه سلامت

به این میگن سیاست افزایش جمعیت!!

ایسنا: باید به ظرفیت‌های جایگزین در اقتصاد منهای نفت بپردازیم

خیلی زوده فعلاً عجله نکنید!!!

جهان صنعت: آماده‌باش دولت برای افزایش نرخ ارز، محدودیت‌های جدید در راه است!

افزایش همراه با محدودیت!

کار و کارگر: ربیعی در همایش زنان در مسیر توسعه: حقوق زنان در محیط‌های کاری رعایت نمی‌شود

ممنون از توجه‌تون! شاید فکر می‌کنن محیط کاری باید همچنان مردانه باشه!

شهروند: آلودگی آبادان و گچساران؛ ۱۵ برابر حد مجاز

پس با این تفاسیر استعفا جدی میشه!!!

راه مردم: برای معضل کم‌آبی مردم در کنار مسئولان کمک کنند

مردم کمتر مصرف کنن، مدیران هم مدیریت کنن!

امتیاز: فشار آب در پایتخت کاهش می‌یابد

آلودگی هوا کم بود، بحران آب هم اضافه شد!!

ایسنا: اولتیماتوم پلیس به موتورسواران متخلف

یعنی انقد تخلف‌ها جدی شده!!

همدان پیام: مجلس نماینده‌های پول گرفته را معرفی کند

بدون شرح!

معارف

آخرت‌گرایی از دیدگاه نهج‌البلاغه

احمد حبیبیان

قیامت

قیامت از ریشه قوم به معنای برپا شدن و رستاخیز است. عقل، تجربه و وحی، همه حکم می‌کنند که جهان فعلی روبه فناست.

بر اثر یک زلزله فراگیر در آسمان‌ها، زمین ویران و متلاشی می‌شود و آنگاه به اذن و ارادهٔ الهی بار دیگر این ویرانه به آبادانی که به مراتب از مرحله پیشین محکم‌تر و زیباتر است سر برمی‌آورد. می‌توان گفت که سراسر جهان آینده، بهشت و دوزخ می‌شود. بهشت برای نیکوکاران و دوزخ برای تبهکاران.

قرآن کریم در خصوص تبدیل زمین و آسمان‌های فعلی به غیرخود می‌فرماید:

«یوم تُبَدل الارض غیرالارض و السموات و برزو لِلّه» (ابراهیم ۴۸).

(روزی که این زمین و این آسمان‌ها به غیرخودشان مبدل می‌شوند...)

و دربارهٔ گستردگی بهشت در قیامت می‌فرماید:

«و سارعو الی مغفرةٍ مِن ربّکم و جَنَّةٍ عَرضُها السموات و الارض» (آل‌عمران ۱۳۳).

(بشتابید به سوی آمرزش خداوند و بهشتی که فراخنای آن آسمان و زمین است..).

در اثبات وقوع قیامت دلایل عقلی زیادی وجود دارد که مهمترین آن حکمت الهی است که در این آیه کریمه منعکس شده است:

وقوع قیامت در ۲ مرحله صورت می‌گیرد: اماته و احیاء.

در مرحله نخست باواسطه و پا درمیانی یکی از بزرگترین فرشتگان و کارگزاران یعنی جناب اسرافیل به همراهی فرشتگان تحت فرمان با دمیدن در صور (تشبیهی بلیغ در رساندن پیام الهی در اماته و احیاء همه موجودات) همه موجودات طعم مرگ را می‌چشند..

«کل نفسٍ ذائقَه الموت»(آل عمران ۱۸۵). (هر موجودی مرگ را می‌چشد)

و با نفخه دوم، مرحله دوم قیامت تحقق می‌یابد، یعنی وقتی تبدل و دگرگونی در سراسر جهان صورت گرفت و جهان به شکل دیگری درآمد:

«یوم تبَدل الارض بغیر الارض و السماوات..» و صحرایی بیکران به نام صحرای محشر پدید آمد، همه موجودات زنده از شکم خاک خارج می‌شوند و شتابان به سوی محشر می‌روند.

«یومئذٍ یَصدُر النّاسُ اشتاتاً لیرواعمالُهم» (زلزال ۶).

(روزی که همه مردم از قبر خارج می‌شوند تا به محشر بروند) و اعمالشان را مشاهده کنند تا در آنجا تکلیفشان روشن شود که بهشتی‌اند یا دوزخی؟ و آنگاه پلی بزرگ به مسافت ۵۰ هزار سال (با مقیاس سال‌های ما) به روی دوزخ کشیده می‌شود. دوزخیان حق ندارند از آن پل عبور کنند؛ زیرا ابتدای پل در صحراست و انتهای آن بهشت؛ بلکه از محشر توسط فرشتگان سائق (سوق‌دهنده) به دوزخ کشانده می‌شوند:

«وجاءَت کل نفسٍ مَعَها سائق و شهید»(ق ۲۱)(هر نفسی در محشر حاضر می‌شودَ و همراه وی ۲ فرشته سوق‌دهنده گواه وجود دارد).

پیام تاریخ، تمدن و فرهنگ مادستان
The Message Of Madestan's History & Civilization & Culture
روزنامه همدان پیام
۱۰
یکشنبه ● ۲۶ بهمن‌ماه ۱۳۹۳ ● شماره ۲۲۸۹
اقتصاد
eghtesad@hamedanpayam.com

نوروز امسال بدون سهمیه بنزین

مسئولان شرکت ملی پالایش و پخش نفتی با رد اختصاص سهمیه بنزین ویژه نوروزی به مردم از آغاز ذخیره سازی بنزین برای تأمین نیازهای کشور در روزهای پرمصرف اسفندماه و ایام نوروز خبر می‌دهند. به گزارش مهر، سید ناصر سجادی، مدیرعامل شرکت ملی پخش فرآورده‌های نفتی با بیان اینکه هم اکنون بنزین مصرفی برای این ایام در کل کشـــور تأمین و ذخیره‌سازی شده است درباره اختصاص سهمیه ویژه بنزین نوروزی به مردم، گفت: اختصاص سهمیه ویژه‌ای برای ایام نوروز توسط دولت بعید است ضمن آنکه بنزین صرفاً به صورت ۲ نرخی ۷۰۰ و هزار تومان در ایام نوروز عرضه خواهد شد.

فرش دستباف ایرانی متری ۱۰ میلیون تومان!

فرش دستباف حداقل از متری ۲۰۰ هزار تومان تا حداکثر ۱۰ میلیون تومان که فرش‌های تمام ابریشم است، قیمت‌گذاری می‌شود.

مدیر عامل شرکت سهامی فرش ایران گفت: فرش دستباف به حدود ۸۰ تا ۱۰۰ کشور جهان صادر می‌شود و مهمترین بازارهای صادراتی فرش دستباف کشورهای آلمان، امارات، لبنان، ایتالیا، پاکســـتان و فرانسه هستند و به طور کلی کشـــورهای اروپایی و آسیایی سهم عمده‌ای از فرش دستباف را به خود اختصاص می‌دهند. محمدرضا عابد در گفت‌وگو با ایسنا ،افزود: البته مهمترین بازار فرش دستباف ایران آمریکاست که به دلیل تحریم این موضوع منتفی شده است.

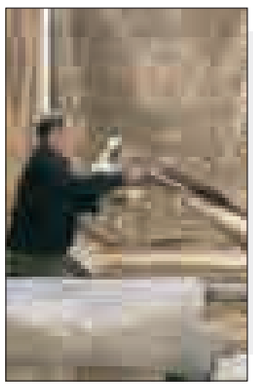

بازار کار

تغییر مدرک‌گرایی به مهارت‌آموزی با ایجاد فرهنگ کار

ایجـــاد فرهنـــگ کار در تغییـــر نگـــرش جوانـــان از معضل مدرک‌گرایی و پشت میزنشینی به مهارت‌آموزی و اشتغال مؤثر است.

معاون وزیـــر تعاون، کار و رفاه اجتماعـــی ایجاد فرهنگ کار را موجب تغییر نگرش جوانان از معضل مدرک‌گرایی به مهارت آموزی و اشتغال ذکر کرد.

کـــوروش پرند در گفت‌وگو با ایســـنا، با اشـــاره به جمعیت ۳۰ درصدی غیرفعال دانشـــگاهی در کشـــور، گفت: ســـازمان آموزش فنی‌وحرفه‌ای کشور با برگزاری دوره‌های مهارتی و ارائه آموزش‌های کپسولی ضمن شناسایی افراد جویای کار زمینه ارتقای سطح مهارت و امکان ادامه فعالیت آنها در رشته مورد نظر را فراهم می‌کند.

پرند در ادامه راه‌اندازی باشگاه مجازی آموزش مهارت و یادگیری دانش‌بنیان را نقطه عطفی در همگام شدن با روش‌های نوین آموزشی و بهره‌گیری از ابزارهای فناوری اطلاعات ذکر کرد.

وی ادامـــه داد: در باشـــگاه مجـــازی امیـــد، آموزشـــگاه‌های فنی‌وحرفه‌ای آزاد تحت پوشش ســـازمان، آموزش‌های مهارت را براساس ۵ هزار استاندارد آموزشی در حوزه‌های صنعت، خدمات، کشـــاورزی، فرهنگ و هنـــر و مدیریـــت و کارآفرینی به صورت مجازی آموزش می‌دهند.

معاون وزیر تعاون، کار و رفاه اجتماعی ایجاد کارآفرینی دانش‌بنیان، ارتقای ســـطح آگاهـــی جامعـــه در خصوص مهارت‌آموزی، کســـب فرصت‌های شغلی مبتنی بر مهارت، بهره‌گیری از فضای مجازی و سبک زندگی مبتنی بر فناوری اطلاعات را از مهمترین اهداف راه‌اندازی باشگاه مجازی آموزش مهارت و یادگیری دانش بنیان امید برشمرد.

پرنـــد در ادامـــه حضور در عرصه‌هـــای بین‌المللـــی را از جمله رویکردهای مهم ســـازمان فنی‌وحرفه‌ای کشور نام برد و از راه‌اندازی مراکز آزمون دولتی و خصوصی الکترونیکی در کشور جهت برگزاری آزمون‌های بین‌المللی خبر داد.

به گفته وی با راه‌انـــدازی این مراکز زمینه اعزام نیروهای ماهر به خارج از کشور و به کارگیری نخبگان مهارتی فراهم می‌شود.

توصیه رئیس اتحادیه فروشندگان لوازم اتومبیل همدان به رانندگان:

پیش از تعطیلات نوروز اتومبیل خود را سرویس کنید

▪ لوازم یدکی اتومبیل ۱۵ درصد ارزان شد

هر ســـال از ابتدای بهمن‌ماه بازار لوازم یدکی رونق پیدا می‌کند؛ اما شواهد حاکی از این اســـت که امسال تاکنون این اتفـــاق نیفتاده اســـت با این حـــال رئیس اتحادیه فروشندگان لوازم اتومبیل همدان بـــه شـــهروندان همدانی توصیـــه می‌کند پیش از تعطیلات نوروز به فکر ســـرویس خودروها باشـــند و لوازم یدکی مورد نیاز خود را از فروشـــگاه‌هایی که جواز کسب دارند، خریداری کنند.

محمود اهـــور گفت: در حـــال حاضر انواع روغن‌آلات خودرو، ضدیخ، لاستیک و لوازم جلوبندی حـــدود ۱۰ تا ۱۵ درصد ارزان شـــده اســـت که این اتفـــاق به دنبال کاهش جهانی نفت اتفاق افتاده است.

وی با بیان اینکه اصناف زیر نظر اتحادیه فروشندگان لوازم اتومبیل در ٤ رسته فعالیت می‌کننـــد، افزود: فروشـــندگان لوازم یدکی سبک و ســـنگین اتومبیل، فروشندگان انواع لاســـتیک خودرو باری، سواری و اتوبوس و فروشـــندگان روغن‌آلات، ضد یخ، روغن ترمز و لـــوازم تزیینات خودرو زیرمجموعه این اتحادیه قرار دارند.

رئیس اتحادیه فروشندگان لوازم اتومبیل همدان با بیان اینکـــه ٦٠٦ واحد صنفی در ٤ رســـته زیرنظر اتحادیه در همدان فعالیت می‌کنند، اظهار کرد: حدود ۱۰۰ واحد صنفی پروانه کســـب ندارند که تـــلاش می کنیم فعالیتشان قانونمند شود.

اهور درباره رســـته صنفی فروشندگان تزیینات خودرو بیان کرد: واحدهای صنفی تزیینات خودرو مورد اســـتقبال نسل جوان در همدان قرار گرفته اســـت و بازار خوبی دارد. واحدهای خیاطی همدان نیز بخشـــی از نیازهای بازار روکـــش اتومبیل را تأمین می‌کنند و بخشـــی از این بـــازار در اختیار واردات و تولیدکننـــدگان روکش ماشـــین، صندلی روکش، واکس پولیش و لوازم معطر در شهرهای تهران و اصفهان است.

اهور بیان کرد: مشـــکل فعلـــی اتحادیه، واردات کالاهای بی‌کیفیت و نامرغوب است به طوری که حدود ٦٠ درصد از قطعات یدکی اتومبیل در کشور وارداتی است که بخشی از آن قطعه اصلی نبوده اســـت و در چین تولید می‌شود که کیفیت خوبی هم ندارد.

به گفته این مسئول لوازم یدکی بی‌کیفیت خودرو از مبادی گمرک وارد نمی‌شـــود و بیشـــتر قاچاق است که بدون استانداردهای لازم وارد بازار شده است.

وی با اشـــاره به اینکـــه کمبود قطعات اصلی یکی از مشـــکلات در حـــوزه لوازم یدکی اتومبیل کشـــور اســـت، ادامه داد: از ســـوی دیگر لوازم یدکی اصل در بازار کم شده است.

اهور با بیان اینکه برخی از روغن‌آلات و ضدیخ‌هـــای تولیـــد ایـــران نســـبت به نمونه‌های مشـــابه خارجی کیفیت بیشتری دارنـــد، ادامـــه داد: قیمت‌گـــذاری لوازم اتومبیـــل تولید داخل، توســـط شـــرکت تولیدکننده انجام می‌شود اما قیمت‌گذاری کالاهـــای وارداتی بـــا افزایش ۱۵ درصد سود و عرف بازار همراه است.

رئیس اتحادیه فروشندگان لوازم اتومبیل همدان گفت: چند ماهی می‌شود که افزایش قیمت نداشـــته‌ایم و رکود بر بـــازار حاکم اســـت. در حال حاضر قیمـــت هر جفت لاســـتیک تولید داخل ۲۳۰ تـــا ٤٠٠ هزار تومان و قیمت هر جفت لاســـتیک وارداتی ۲۲۰ تـــا ۳۸۰ هزار تومان اســـت. همچنین قیمت روغن موتور ٤ لیتری استاندارد بسته به کیفیت بین ۲۵ تا ۵۵ هزار تومان در نوسان است و قیمت ضدیخ ٤ لیتری استاندارد و با کیفیت خوب ۳۰ هزار تومان است.

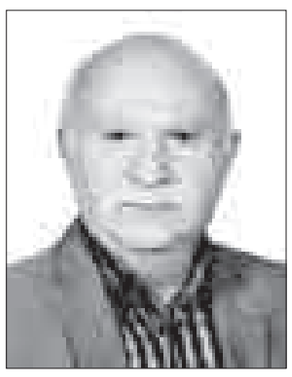

وی اظهار کـــرد: برخی قطعات خودرو مانند فیلتر هوا و روغن بنزین یا شمع موتور به طور مرتب نیاز به ســـرویس دارند که با توجه به نزدیک شدن ایام پایانی سال توصیه می‌شود مصرف‌کنندگان نسبت به سرویس خودروهای خود و خرید از فروشگاه‌هایی که جواز کسب دارند، اقدام کنند.

اهور تأکید کـــرد: مشـــتریان می‌توانند هنگام مواجه با گرانفروشـــی یا کوتاهی در خدمات‌رســـانی با تلفن اتحادیه به شماره ۳۲٦٥٧٠٧۱ تماس بگیرند.

تاکتیک جدید دولت برای بازکردن قفل بیکاری

دولـــت اعـــلام کـــرده از طریق اختصاص منابع مالی به دنبال بازگرداندن واحدهای تعطیل بـــه چرخه کار و فعال شدن واحدهای نیمه کاره است و در سال ٩٤، پرونده ویژه‌ای در زمینه اشتغالزایی در دولت باز خواهد شد.

سخنگوی دولت تدبیر و امید در آستانه دومین نوروز فعالیت رســـمی این دولت می‌گوید برای ســـال آینده ۲ برنامه ویژه از ســـوی دولت برای مهار بحران بیکاری و دیگری مسکن در دستور کار است.

پیش‌تر نیز برخی دیگر از مســـئولان وزارت کار و معاونـــان رئیس جمهور نیز به موضـــوع اختصاص خط اعتباری ویژه هزار میلیاردتومانی برای اشـــتغالزایی در ســـال آینده اشـــاره کرده بودند. در عین حال، چگونگی اجرایی شدن بسته جدید اشتغالزایی دولت تاکنون ارائه نشده بود.

بررســـی‌ها نشـــان می‌دهـــد شـــیوه دولت‌هـــای هفتم و هشـــتم، نهم و دهم برای اشتغالزایی و مقابله با بیکاری کاملاً شـــبیه به هم بوده است و تنها تفاوت آن چگونگی تبلیغات برنامه‌های اشتغالزایی از سوی این دولت‌ها بوده است.

در ۱٦ سال اخیر، کشور شاهد اجرای برخی برنامه‌های اشتغالزایی کوتاه مدت، ضربتی و مقطعی بـــوده که عمر فعالیت آنها نیـــز تنها محدود بـــه دوران فعالیت دولت‌هـــا و حتی زمان حضـــور برخی وزرای دولت‌ها بوده اســـت. به عبارتی، با تغییر دولت‌ها و وزرای پیشنهاد دهنده

طرح‌هـــای اشـــتغالزایی، آن برنامه‌ها نیز راهی بایگانی شده است و در نهایت نیز متوقف شـــدند. به گزارش مهر، هم اکنون تا یک میلیـــون و ۵۰۰ هزار فارغ التحصیل دانشـــگاهی و در مجموع ۲ میلیون و ۵۰۰ هزارنفر در کشور در شرایط بیکاری مطلق به سر می‌برند، از آن سو بیش از ٤٠ میلیون نفر در گروه جمعیت غیرفعال کشور قرار دارند و هیچ‌گونه تأثیری در جریان اقتصادی ندارنـــد و نهایتاً یک میلیون و ۸۰۰ هزارنفر نیز در مرز بیکاری و اشـــتغال قرار دارند و اشتغال ناقص آنها موجب شده است تا دچار مشکلات معیشتی باشـــند. مقامات دولت تدبیر و امید هشـــدار داده‌اند در صورتی که معضل بیکاری به نحوی حل نشود، بزودی بازار کار با ورود ٤ میلیون و ۵۰۰ هزار فارغ التحصیل دانشگاهی دیگر نیز مواجه خواهد بود که قطعاً باقی ماندن شرایط فعلی بازار کار می‌تواند مسائل فراوانی را در این بخش ایجاد کند.

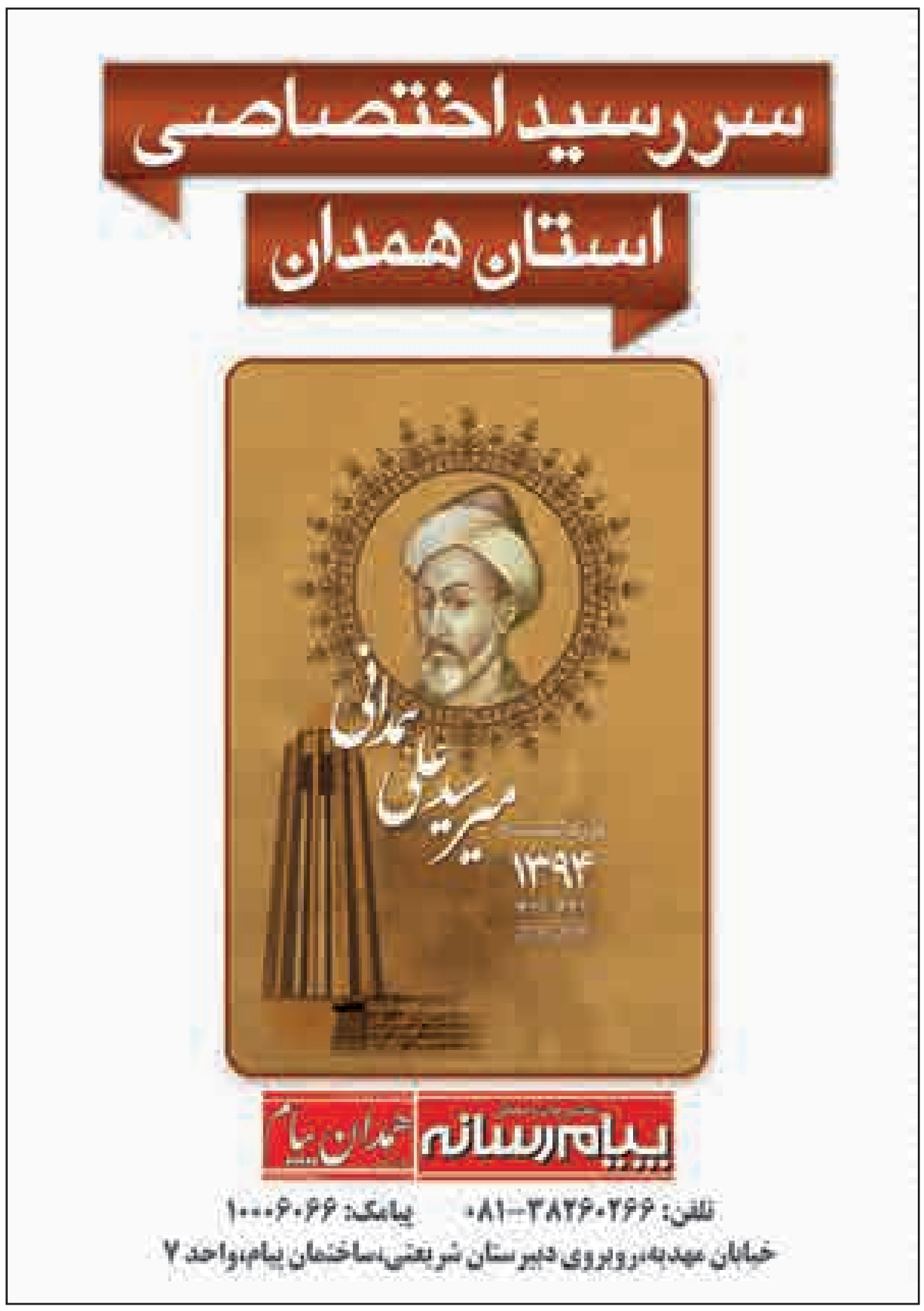

خبر

رشد ٤٠ درصدی ثروت بانک‌های ایران

بیزینس مانیتور اعـــلام کرد دارایی بانک‌هـــای ایرانی به رقم بی‌ســـابقه هزار و ۳۳۱ هزار میلیارد تومان رسید که این رقم نسبت به سال گذشته رشد ٤٠ درصدی داشته است.

به گزارش تسنیم، مؤسسه تحقیقاتی بیزینس مانیتور در گزارشی از عملکرد سیستم بانکی ایران در سال ۲۰۱٤ اعلام کرد دارایی بانک‌های ایران در این سال با رشد قابل توجه ٤٠ درصدی مواجه شده است.

ارزش کل دارایی بانک‌های ایران که در پایان ســـال ۲۰۱۳ بالغ بر ۹٤۹ هزار میلیارد تومان اعلام شـــده بود در پایان سال ۲۰۱٤ به رقم بی‌سابقه هزار و ۳۳۱ هزار میلیارد تومان رسیده که بدین ترتیب ۳۸۲ هزار میلیارد تومان افزایش داشته است.

رشـــد ٤٠ درصدی دارایی بانک‌های ایران در سال ۲۰۱٤ در حالی اســـت که نظام بانکی ایران تحت تحریم‌های غرب قرار دارد. در سال ۲۰۱۳ نیز دارایی بانک‌های ایرانی ۱۷ درصد رشد کرده بود.

براســـاس این گـــزارش بانک‌های ایران در جریان ســـال میلادی گذشته ۵۹۲ هزار میلیارد تومان سپرده داشته و میزان وام‌های پرداختی توسط آنها نیز ۵۰۸ هزار میلیارد تومان بوده است.

میزان ســـپرده‌های این بانک‌ها نســـبت به ســـال گذشته رشد ۳٤ درصدی داشته است. در سال ۲۰۱۳ کل سپرده‌های جذب شده توسط بانک‌های ایران ٤٤۱ هزار میلیارد تومان اعلام شده بود.

میـــزان افزایش وام پرداختی توســـط این بانک‌ها کمتر از رشـــد ســـپرده‌ها بوده است. در حالی که ســـپرده‌های جذب شده رشد ۳٤ درصدی داشته اســـت میزان پرداخت وام توسط بانک‌های ایرانی در ســـال ۲۰۱٤ با رشد ۲۲ درصدی مواجه شـــده است. در سال ۲۰۱۳ کل وام پرداختی توســـط این بانک‌ها ٤۱٦ هزار میلیارد تومان گزارش شده بود.

دریافت چک‌های بالای ۱۰ میلیون تومان ممنوع شد

به فاصله اندکی از ابلاغ بخشنامه بانک مرکزی به بانک‌ها مبنی بر نپذیرفتن چک‌های بیش از ۱۰۰ میلیون تومان ۳ بانک، دستور برای رد چک‌هـــای با مبلغ بالاتر از ۱۰ میلیون تومـــان یکی از آن ۳ بانک صادر شد.

به گزارش ایسنا، با تشدید سخت‌گیری‌های نظارتی بانک مرکزی در راستای به نظم کشیدن بانک‌ها و انطباق فعالیت آنها با چارچوب و مقررات تعیین شده، در یکی از اقدامات اخیر نظارتی این بانک وصول چک‌های چند بانک از سوی بانک‌های دیگر با محدودیت مواجه شد.

بر این اســـاس، طبق دســـتورالعمل بانک مرکزی بانک‌ها موظف شدند که از ۹ بهمن‌ماه امســـال تا اطلاع ثانوی از پذیرفتن چک‌های بـــا ارزش بیش از ۱۰۰ میلیون تومان اعم از چک عادی، رمزدار و بین بانکی ۲ بانک تحت نظـــارت و یک بانک بدون مجوز بانک مرکزی جهت واگذاری در ســـامانه چکاوک و یا تحویل به اتاق پایاپای اسناد بانکی خودداری کنند.

امـــا حدود ۱۲ روز پس از محدودیت اعمال شـــده برای مبادلات چکی این ۳ بانک، روز ۲۱ بهمن‌ماه (سه‌شنبه هفته گذشته) بانک‌ها با دستوری برای محدودتر شدن دریافت چک‌های بانک بدون مجوزی که در بخشنامه قبلی نیز مورد توجه قرار گرفته بود، مواجه شدند و این بار ۹۰ میلیون تومان دیگر از قدرت مانور این بانک در چک کمتر شد.

تعاونی‌ها در شهرک‌های صنعتی مستقر می‌شوند

ســـازمان صنایع کوچـــک وشـــهرک‌های صنعتی بـــا ایجاد زیرســـاخت‌های زیربنایی در شهرک‌ها و نواحی صنعتی آمادگی دارد فضای مناســـب را برای سرمایه‌گذاری و حمایت از اجرای طرح‌های تعاونی صنعتی کوچک در شـــهرک‌ها و نواحی صنعتی کشور فراهم کند.

معاون وزیر صنعت از ایجاد زمینه لازم برای افزایش سرمایه‌گذاری بخش تعاون در صنایع کوچک و شهرک‌ها و نواحی صنعتی خبر داد و گفت: از اســـتقرار تعاونی‌ها در شهرک‌ها و نواحی صنعتی استقبال می‌کنیم.

به گزارش مهر، سید محمدعلی سیدابریشمی در مراسم امضای تفاهم‌نامه همکاری مشـــترک وزارت تعـــاون، کار و رفاه اجتماعی و ســـازمان صنایع کوچک و شـــهرک‌های صنعتی ایران، بیان کرد: با امضای این تفاهم‌نامـــه حمایت از واحدهای صنعتی تولیدی که عمدتاً به صورت تعاونـــی فعالیت می‌کنند در اولویت قرار خواهد گرفت.

این تفاهم‌نامه به منظور گسترش همکاری‌ها، تقویت مشارکت و استفاده بهینه از منابع، ظرفیت‌ها و امکانات و توانایی‌های علمی و فنی موجـــود و با هدف تقویت و توســـعه تعاونی‌های صنعتی بین معاون وزرای صنعت و تعاون، کار و رفاه اجتماعی به امضا رسید.

طلا و ارز

نوع طلا و ارز	قیمت فروش(ریال)
سکه تمام بهار طرح قدیم	۹,۹۳۰,۰۰۰
سکه تمام بهار امامی	۹,۹۷۰,۰۰۰
سکه نیم بهار	۵,۰۲۰,۰۰۰
سکه ربع بهار	۲,۶۹۰,۰۰۰
یک گرمی	۱,۷۳۰,۰۰۰
یک گرم طلای ساخته نشده ۱۸ عیار	۱,۰۱۳,۶۳۰
اسکناس بازار	۳۴,۲۴۰
اسکناس حواله	۳۴,۳۰۰

پیام تاریخ، تمدن و فرهنگ مادستان
The Message Of Madestan's History & Civilization & Culture
روزنامه همدان پیام
۱۱
یکشنبه ● ۲۶ بهمن‌ماه ۱۳۹۳ ● شماره ۲۲۸۹
ورزشی
varzesh@hamedanpayam.com

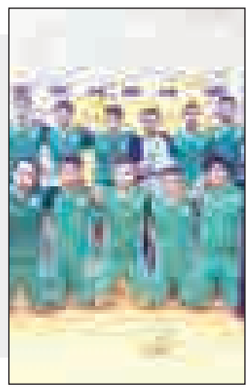

هندبالیست‌های پاس در لیگ دسته یک را بشناسید

ترکیب تیم پاس همدان برای حضور در مرحله دوم رقابت‌های لیگ دسته یک هندبال باشگاه‌های کشور مشخص شد.

مجید بلالی، مهدی کهبد، سید امیر ناصرالدینی، حامد ترابی، حمید جنتی، سید علی موسوی، علی طلایی، مهدی یاری، مجتبی میرزایی، شهاب مهردادیان، محسن روحانی، امید اعتمادی، رامین ارژنگی، مهرداد لاچین، جابر یونسی، حسین ولی‌محمدی و افشین زندی اعضای تیم پاس همدان را تشکیل می‌دهند.

همچنین جواد حیدری به عنوان مربی و حسن هاجریان، سرپرستی تیم هندبال پاس همدان را عهده دارند.

در این مرحله از رقابت‌ها تیم پاس همدان در گروه (ب) با تیم‌های مراغه، پدافند هوایی تهران، هیأت هندبال کرمانشاه، خیبر اراک و سردرود تبریز هم‌گروه است.

این پیکارها از فردا و به مدت ۵ روز به میزبانی سالن ۲ هزار نفری ابن سینای شهر همدان آغاز می‌شود. ۳ تیم برتر مسابقات لیگ دسته یک هندبال کشور روانه لیگ برتر می‌شوند.

تیم هندبال همدان با بازیکنان و کادر فنی بومی تحت عنوان "پاس همدان" در رقابت‌های لیگ دسته یک کشور شرکت خواهد کرد.

مجید مشایخی، سرمربی تیم هندبال پاس همدان از مردم خواسته تا با حضور پرشور در سالن ابن سینا از این تیم حمایت و موجبات حضور پاس همدان در لیگ برتر هندبال باشگاه‌های کشور را فراهم کنند.

پاس به عوارضی شهرداری رسید

شیران جنگی دیار شیرسنگی در بندر

۵ دیدار هفته چهاردهم رقابت‌های لیگ دسته یک فوتبال باشگاه‌های کشور در گروه دوم امروز برگزار خواهد شد، دیدارهایی که با برگزاری آن وضعیت تیم‌های بالانشین جدول به اوج حساسیت خواهد رسید.

به چند دلیل عمده می‌توان در بازی امروز پاس برابر شهرداری بندرعباس، رقابتی که از ساعت ۱۴ و ۳۰ دقیقه و در ورزشگاه خانگی حریف بندری برگزار خواهد شد، خوش بین و امیدوار بود.

نخست اینکه؛ شاگردان داوود مهابادی با برتری خوب هفته گذشته برابر داماش انگیزه‌ای مضاعف در خود پرورانده‌اند و می‌خواهند دومین ۳ امتیاز پیاپی خود را هم دشت کنند تا کشتی پاس در بندر به ساحل آرامش برسد. اختصاص پاداش پس از پیروزی از سوی مدیرعامل تیم به تک‌تک بازیکنان آنقدر به مذاق سفید و سبزپوشان خوش آمده که از لحاظ روحی و روانی شاید کمترین مشکل متوجه شاگردان مهابادی باشد.

دوم اینکه؛ حال حریف امروز پاس در جدول رده‌بندی گروه دوم لیگ دسته یک فوتبال باشگاه‌های کشور به هیچ وجه خوب نیست و شهرداری بندرعباس به نبرد با پاسی‌ها گام به مستطیل سبز می‌گذارد که فانوس به دست است و از ۱۳ بازی گذشته خود موفق به واریز تنها ۱۱ امتیاز به حسابش شده است. البته منطق می‌گوید این تیم برای فرار از بحران دست به هرکاری خواهد زد و در خانه طبیعی است که باج نخواهد داد، اما مهابادی که تیمش کاندیدای اصلی صعود به لیگ برتر باشگاه‌های کشور است باید از پس این تیم ته‌جدولی راحت‌تر از حد تصور بربیاید. سوم آنکه؛ تجربه ثابت کرده که پاس همدان در بندرعباس هیچ‌وقت تنها نبوده و همدانی‌های مقیم خطه جنوب آنقدر به این تیم وفادار و متعصب هستند که آخرین قهرمان ایران در آسیا در نبرد با شهرداری بندرعباس احساس غربت نکند!

از این گمانه‌زنی‌ها و بخصوص فاکتور سوم نگارنده که بیشتر جنبه احساسی دارد فاصله بگیریم، پاس به سبب مسائل فنی هم یک سر و گردن از حریف بندری بالاتر است و اگر می‌خواهد ۳ امتیاز این بازی را به جیب زده و از این امتحان خارج از خانه سربلند بیرون بیاید باید به تفکرات سرمربی بادانش خود اتکا کند.

حریف امروز پاس در ۱۳ بازی گذشته ۱۸ گل خورده که از این لحاظ در گروه دوم لیگ یک رکورددار است. شهرداری در سازمان دفاعی متزلزل است و مهابادی در آنالیز قبل از بازی و با مشاهده فیلم دیدارهای قبلی این تیم به خوبی به این مسأله واقف شده است. در حمله هم مهاجمان بندرعباسی جای تعریف باقی نگذاشته‌اند و در ۱۳ بازی تنها ۹ گل وارد دروازه رقبا کرده‌اند که این آمار اصلاً خوشایند فوتبال این خطه نیست.

تیم بندرعباس تنها در ۲ بازی برابر تیم‌های فولاد یزد در هفته هشتم و داماش گیلان در هفته دهم موفق به برتری شده و مابقی فصل آنقدر پرفراز و نشیب نشان داده که کمتر هواداری به موفقیت این تیم در ادامه رقابت‌ها دل بسته است.

با تمام این تفاسیر نباید برتری پاس در رقابت امروز را آسان تصور کرد. به هرحال فوتبال همیشه غیرقابل پیش‌بینی بوده و در پاره‌ای از مواقع نمی‌توانیم با تکیه بر آمار و ارقام دچار خودفریبی شویم. وضعیت شهرداری خوب نیست درست، اما نباید فراموش کرد که همیشه دیدار با تیم‌های ته‌جدولی سختی‌های خاص خود را داشته است و گرفتن امتیاز از چنین تیم‌هایی هنر می‌خواهد!

هم‌اکنون آخرین قهرمان ایران در آسیا ۲۳ امتیازی است و امروز در خوش‌بینانه‌ترین حالت تا رده دوم جدول رده‌بندی صعود خواهد کرد. در بدترین حالت نیز شاگردان مهابادی پس از اتمام بازی‌های امروز یک پله نزول می‌کنند.

در دیگر بازی‌های امروز و در حساس‌ترین رقابت پارسه تهران، تیم پنجم جدول که آرام آرام خود را به بالای جدول سوق می‌دهد از نفت آبادان تیم رده چهارم جدول پذیرایی خواهد کرد. دیداری که تساوی در آن به معنای خوشبختی مهابادی و پاس تلقی می‌شود. نفت یک بازی کمتر دارد و هرچقدر در امر نتیجه‌گیری ناموفق باشد هم به سود پاس خواهد بود و هم دیدار رو در روی این تیم با پاس در آبادان با استرس کمتری دنبال خواهد شد.

سیاه‌جامگان تیم دوم جدول در خانه از شهرداری تبریز میزبانی می‌کند. تیمی که یکی از جدی‌ترین رقبای پاس است و اتفاقاً پس از این بازی و نبرد با شهرداری، بازیکنان سیاه‌جامگان باید در همدان پا به توپ شوند.

گل‌گهر سیرجان در خانه از راهیان کرمانشاه پذیرایی خواهد کرد. دیداری بین تیم‌های فانوس به دست جدول که نتیجه آن برای پاس خیلی مهم نیست و شاید این بازی مهمترین رقابتی باشد که شهرداری بندرعباس به آن فکر می‌کند.

اما در یکی از مهمترین دیدارهای هفته داماش گیلان در خانه با تیم صدرنشین مس رفسنجان رقابت خواهد کرد. دیداری که تمام نگاه تیم‌های بالانشین را به خود جلب کرده است، امروز توقف مس در گیلان، بهترین خبری خواهد بود که به بیرون درز می‌کند.

باید منتظر ماند و سرنوشت بازی‌های امروز لیگ دسته یک را به نظاره نشست. رقابت‌هایی که کم‌کم به اوج حساسیت خود می‌رسد و چهره تیم‌های مدعی روز به روز بیشتر روشن می‌شود.

"کواچ" فردا وارد تهران می‌شود

سرمربی تیم ملی والیبال ایران فردا وارد ایران می‌شود و قرار است مسابقات پلی‌آف لیگ برتر را از نزدیک تماشا کند.

امیر خوش‌خبر، سرپرست تیم ملی ایران درباره حضور کواچ در کشورمان گفت: سرمربی تیم ملی والیبال روز پنج‌شنبه ۲۱ بهمن‌ماه ویزای خود را گرفته است و امروز راهی ایران خواهد شد که بامداد دوشنبه از طریق فرودگاه امام خمینی(ره) وارد تهران می‌شود.

سرپرست تیم ملی والیبال درباره برنامه کواچ در ایران اظهار کرد: نهایی کردن برنامه‌های تیم ملی والیبال در سال ۹۴ در نشستی با حضور مسئولان فدراسیون از مهمترین برنامه‌های کواچ در این سفر است. این برنامه‌ها شامل زمان تشکیل تیم ملی والیبال الف و ب، کادر فنی این تیم‌ها، نفرات دعوت شده به این تیم‌ها و بازی‌های تدارکاتی و اردوهای برون‌مرزی مورد نیاز خواهد بود.

وی بیان کرد: حضور در دیدارهای مرحله پلی آف لیگ برتر والیبال از دیگر برنامه‌های سرمربی تیم ملی والیبال در مدت حضور در ایران است. "کواچ" فیلم بیشتر مسابقات دور مقدماتی را دیده است و با حضور در مرحله پلی آف شناختش نسبت به بازیکنان بیشتر خواهد شد.

پیشخوان

۱ پورعلی، قاضی بازی پاس و شهرداری

اسامی داوران هفته چهاردهم لیگ دسته یک فوتبال اعلام شد.

اسامی داوران هفته چهاردهم لیگ دسته یک فوتبال که امروز در ۲ گروه اول و دوم آغاز می‌شود اعلام شد.

براین اساس قضاوت دیدار تیم‌های پاس همدان و شهرداری بندرعباس که امروز از ۱۴ و ۳۰ دقیقه در ورزشگاه خلیج فارس بندرعباس برگزار می‌شود بر عهده مجید پورعلی خواهد بود. همچنین مهدی عالیقدر و مهدی سیفی، ۲ کمک‌داور این رقابت خواهند بود.

۲ دست خالی همدان در تیم ملی نوجوانان جودو

در شرایطی که مسئولان هیأت جودوی همدان همواره دم از برنامه‌ریزی خوب در رده‌های سنی پایه می‌زنند اما شواهد خلاف این ادعا را ثابت می‌کند.

در پایان رقابت‌های انتخابی تیم ملی جودوی نوجوانان، ۳۲ جودوکار به اردوی این تیم برای حضور در رقابت‌های قهرمانی جهان راه پیدا کرده‌اند که در این میان نامی از یک جودوکار همدانی هم به چشم نمی‌خورد.

رقابت‌های مدعیان نوجوانان (انتخابی تیم ملی) با حضور ۱۵۰ ورزشکار در سالن شهیدافراسیابی تهران برگزار شد و در نهایت نفرات برتر هر وزن مشخص شدند که از همدان حتی یک ورزشکار هم موفق به راهیابی به تیم ملی نشده است.

۳ پذیرایی پاس از ارومیه در لیگ برتر فوتبال بانوان

تیم فوتبال بانوان پاس در هفته شانزدهم لیگ برتر در دیداری نه چندان حساس پذیرای همیاری شهرداری ارومیه است.

هفته شانزدهم لیگ برتر فوتبال بانوان امروز با برگزاری ٤ دیدار پیگیری می‌شود. در یکی از این دیدارها پاس میزبان همیاری شهرداری ارومیه خواهد بود.

در دیگر بازی‌ها دلوار کشتی جنوب بوشهر با استقلال ایران، پالایش گاز ایلام با آینده‌سازان میهن و ملوان انزلی با شهرداری سیرجان رقابت می‌کنند.

۴ حریف آسیایی نفت تهران امروز وارد تهران می‌شود

تیم فوتبال الجیش قطر برای دیدار با نفت تهران در مرحله پلی‌آف لیگ قهرمانان آسیا عصر امروز وارد تهران می‌شود.

تیم‌های فوتبال نفت ایران و الجیش قطر در مرحله سوم از رقابت‌های پلی‌آف لیگ قهرمانان آسیا روز سه‌شنبه هفته جاری در ورزشگاه آزادی تهران برابر هم به میدان می‌روند.

برای حضور در این دیدار کاروان تیم فوتبال الجیش قطر عصر امروز وارد تهران شده و در هتل استقلال مستقر می‌شوند. همچنین قرار است آنها فردا یک جلسه تمرین را در زمین اصلی ورزشگاه آزادی برگزار کنند.

خبر

۲ مدال برنز، حاصل کار کشتی‌گیران نهاوندی از جام تختی

رئیس هیأت کشتی شهرستان نهاوند از کسب ۲ مدال برنز توسط مسعود یزدانی و مسعود کمروبند، ۲ کشتی‌گیر نهاوندی حاضر در جام بین‌المللی تخصصی خبر داد.

فرامرز سماوات افزود: از نهاوند بجز این ۲ کشتی‌گیر، داریوش کمروند و سعید ابراهیمی هم به عنوان مربی در جام تختی حضور داشتند.

برگزاری مسابقات ورزشی با محور اعتیاد در سردرود

سردرود- خبرنگار همدان‌پیام: به مناسبت دهه فجر در راستای اجرای طرح اجتماع‌محور با هدف پیشگیری از اعتیاد و زندگی سالم، مسابقات ورزشی در رشته‌های سخت برگزار شد.

این ورزش‌ها که شامل تنیس، تیراندازی و شطرنج بود با همکاری پایگاه بسیج با حضور ۳۰ نفر از نوجوانان روستای درجزین توسط مجتمع برگزار شد.

در پایان هم به نفرات اول تا سوم هر رشته جوایزی اهدا شد.

گفتنی است؛ در حاشیه مسابقات هم بروشوری با موضوع عوارض مصرف سیگار و مواد مخدر توزیع شد.

تلاش هیأت مدیره کاهش دغدغه‌های تیم است

مدیرعامل باشگاه فرهنگی ورزشی پاس همدان گفت: تلاش هیأت مدیره کاهش دغدغه‌های تیم است و تاکنون شاهد حمایت خوب استاندار از تیم بوده‌ایم.

بهرام یدی افزود: امسال بهترین فرصت برای صعود به لیگ برتر است؛ زیرا سال آینده دیگر شاهد گروه‌بندی مسابقات لیگ یک نخواهیم بود و تیم‌ها باید در یک گروه ۲۰ تیمی مسابقه دهند که شرایط سختی خواهد بود.

وی بیان کرد: تمام نفرات انگیزه لازم برای کسب موفقیت تیم پاس را دارند و انتظار بازیکنان و کادر فنی نیز حمایت به‌موقع است.

یدی افزود: البته تاکنون از هیچ کوششی برای حمایت از اعضای تیم کوتاهی نکرده‌ایم و انتظار ما تداوم روند موفقیت تیم است.

به گزارش ایرنا؛ وی با بیان اینکه از عملکرد تیم رضایت دارم و امیدوارم در بازی‌های آینده نیز شاهد درخشش نفرات و خوشحال شدن هواداران باشیم، گفت: تا پایان سال جاری بازی‌های سختی پیش‌رو داریم که تا حدود زیادی تکلیف مدعیان نیز روشن می‌شود.

یدی خاطرنشان کرد: اعضای تیم در تلاش هستند تا قبل از پایان سال شرایط را برای تصاحب صدرنشینی و حفظ این جایگاه تا پایان مسابقات فراهم کنند هر چند رقابت در گروه ما بسیار سخت‌تر از گروه الف است.

مدیرعامل پاس با اشاره به دیدار امروز تیم پاس مقابل شهرداری بندرعباس گفت: شهرداری تغییراتی را ایجاد کرده است و این شیوه برای مطلوب شدن شرایط این تیم خواهد بود.

درخشش ورزشکاران همدانی در مسابقات دوومیدانی جام فجر

بیست‌ودومین دوره مسابقات بین‌المللی دوومیدانی جام فجر با درخشش ورزشکاران دوومیدانی کار همدانی همراه شد.

دبیر هیأت دوومیدانی استان همدان در این باره گفت: در این رقابت‌ها که در ورزشگاه آفتاب انقلاب تهران و با حضور دوومیدانی کارانی از کشورهای ایران، عمان، عراق، ارمنستان، ازبکستان، تاجیکستان، افغانستان و پاکستان در جریان است، دونده‌های همدانی حایز مدال‌های رنگارنگ انفرادی شدند.

مسعود بنوان اظهار کرد: در این پیکارها و در ماده ۸۰۰ متر علی عالمی، دونده همدانی با زمان یک دقیقه و ۵۲ ثانیه و ۷۴ صدم ثانیه به مدال نقره دست یافت.

وی اضافه کرد: همچنین در ماده ۳ هزار متر بانوان سمیرا زمانی، دونده همدانی با ۱۲ دقیقه و ۱۱ ثانیه و ۳۷ صدم ثانیه به مدال برنز دست یافت.

بنوان خاطرنشان کرد: در ماده پرتاب وزنه نیز فاطمه خیاطی، پرتابگر جوان همدانی با ۱۷ متر و ۶۰ سانتی‌متر مدال طلای این دوره از رقابت‌ها را کسب کرد.

وی تأکید کرد: همایون طاهری در ماده پرش ارتفاع رده سنی جوانان، ایمان طالبی در مواد ۸۰۰ و یک هزار و ۵۰۰ متر رده سنی نوجوانان، سهیلا مرادی در مواد ۶۰ متر و چهار در ۴۰۰ متر، سمیرا زمانی در مواد یک هزار و ۵۰۰ متر و ۳ هزار متر، فاطمه خیاطی در پرتاب وزنه و علی عالمی در ۸۰۰ متر ورزشکاران همدانی دعوت شده به مسابقات بین‌المللی دهه مبارک فجر هستند.

میزبانی لیگ فوتبال دسته یک جوانان کشور به همدان سپرده شد

میزبانی مرحله دوم لیگ فوتبال دسته یک جوانان کشور از سوی فدراسیون به باشگاه پاس همدان سپرده شد.

سرمربی تیم جوانان پاس همدان گفت: مرحله دوم مسابقات لیگ دسته یک جوانان از ۳۰ بهمن‌ماه تا پنجم اسفندماه امسال در استان‌های خوزستان و همدان برگزار می‌شود.

صادق جعفرخواه اظهار کرد: در گروه «ب» مسابقات تیم همدان با تیم‌های علم و ادب تبریز، خونه به خونه بابل، پتوی لاله اصفهان و شاهین بوشهر رقابت می‌کند.

خبر

در صورت سقوط راه‌آهن به لیگ دسته یک فوتبال

چه کسی پاسخگوی افت ۸ میلیاردی «باشگاه بابک زنجانی» است؟

نتایج ضعیف راه‌آهن موجب شده این تیم گزینه نخست سقوط به لیگ دسته یک فوتبال باشد. اگر این اتفاق رخ دهد، ۸ میلیارد از ارزش این باشگاه کاسته می‌شود، زیانی که دودش به چشم بیت‌المال می‌رود، اما چه کسی مسئول این زیان است؟

تولد باشگاه راه‌آهن در ورزش ایران به سال ۱۳۱۶ بازمی‌گردد که نخستین تیم‌های ورزشی راه‌آهن زیر نظر شرکت راه‌آهن ایران تشکیل شد. تیم راه‌آهن برای نخستین‌بار در مسابقات قهرمانی باشگاه‌های تهران در سال ۱۳۱۸ شرکت کرد و در اولین بازی رسمی تاریخ خود مقابل تیم بازرگانی قرار گرفت و با نتیجه ۱۱ بر صفر این تیم را شکست داد. چند سال بعد، وقوع جنگ جهانی دوم موجب تعطیلی فعالیت‌های ورزشی کشور و باشگاه نوپای راه‌آهن شد. اما از اوایل دهه ۳۰، باشگاه فعالیت‌های خود را در زمینه فوتبال به صورت جدی‌تر از قبل آغاز کرد و چندین سال در مسابقات فوتبال باشگاه‌های تهران حضور داشت. دهه ۵۰ شمسی آغاز یک دوران جدید در تاریخ فوتبال راه‌آهن بود. با راه‌اندازی جام تخت جمشید، راه‌آهن یکی از تیم‌های تهرانی بود که در این لیگ پذیرفته شد. تیمی که با آغاز فعالیتش به لوکوموتیورانان مشهور شده بود در نخستین تجربه حضور در لیگ، هفتم شد.

به گزارش ایسنا؛ این باشگاه ریشه‌دار در سال‌های اخیر، روزهای پر فرازو نشیبی را پشت سر گذاشته است. راه‌آهن زمانی قرار بود به یکی از شهرستان‌ها منتقل شود اما تلاش‌های محمدحسن انصاری‌فرد سبب شد راه‌آهن به شهر ری برسد تا به نوعی در تهران به فعالیت خود ادامه دهد. در ادامه باشگاه راه‌آهن ۱۹ خردادماه ۱۳۹۰ در فرابورس ایران به فروش گذاشته شد و با قیمت ۱۲ میلیارد تومان توسط فردی به نام محمدی‌فر (که نماینده ۵ سهامدار دیگر بود)، در قالب ۵ سهامدار خریداری شد اما این، پایان کار نبود و حدود یکسال بعد شرکت هواپیمایی "قشم ایر" و گروهی از شرکت‌های وابسته به شرکت هلدینگ توسعه سورینت قشم که مالک آن بابک زنجانی بود، اقدام به خرید سهام این باشگاه کرد.

پس از اینکه زنجانی با مشکلاتی مواجه شد، قوه‌قضاییه مسئول رسیدگی به اموال او شد تا مطالبات بیت‌المال را به خزانه دولت بازگرداند، درحالی که یکی از این اموال باشگاه راه‌آهن بود. دادستانی تهران در ابتدا اعلام کرد قصد فروش باشگاه را دارد و در این میان اعلام شد که حمید استیلی با پرداخت ۸ میلیارد و ۱۱۰ میلیون تومان مالک باشگاه شده است اما خیلی زود این موضوع رد شد. استیلی در آن روزها مدام از حل مشکلش صحبت می‌کرد و می‌گفت در روزهای آینده مالکیت باشگاه به او واگذار می‌شود. او حتی به گفته خودش مبلغی را هم به عنوان پیش‌پرداخت به حساب دادستانی تهران واریز کرده بود تا بلکه مالکیت باشگاه به نامش سند بخورد، اما پس از مدتی دادستانی اعلام کرد واگذاری باشگاه بدون انجام مزایده غیرقانونی است.

در نهایت برگزاری ۲ مزایده بی‌نتیجه ماند و کسی حاضر نشد مبلغ پایه ۱۲ میلیارد تومان را برای خرید باشگاه راه‌آهن بپردازد و مقرر شد برای فروش باشگاه با تنها خریدار یعنی حمید استیلی توافق شود. پس از مدتی استیلی اعلام کرد مجدداً با دادستانی توافق کرده و قرار است ظرف چند روز آینده مالکیت باشگاه به نام او انتقال یابد.

استیلی با خیالی آسوده‌تر از گذشته برای آینده باشگاه برنامه‌ریزی کرد. او که تمام هزینه‌های جاری باشگاه را نیز متحمل شده بود امید داشت سند مالکیت باشگاه به نام او زده شود اما در پایان نیم فصل باردیگر اعلام شد باشگاه به حمید استیلی واگذار نمی‌شود. البته بعداً اعلام شد استیلی حق هیچ‌گونه فعالیتی را هم در باشگاه راه‌آهن ندارد. بنابراین علی لطیفی سکان هدایت باشگاه را برعهده گرفت و در ادامه با کنار رفتن بهنام ابوالقاسم پور شخصی به نام علی عابدینی از سوی دادستانی به عنوان سرپرست باشگاه انتخاب شد. البته انتخاب عابدینی مشکلات مالی باشگاه را حل نکرد و این باشگاه همچنان با مشکلات مالی مواجه است. بر همین اساس راه‌آهن این روزها با مدیریت دادستانی روی ریل سقوط حرکت می‌کند و به نظر می‌رسد گزینه نخست سقوط به لیگ دسته یک باشد. آنچه مسلم است این است که یک باشگاه لیگ برتری ارزشی چند برابری نسبت به یک باشگاه لیگ یکی دارد، اگر باشگاه راه‌آهن که در حال حاضر در لیگ برتر حضور دارد ارزشی ۱۰ میلیارد تومانی (مبلغی که استیلی با دادستانی توافق کرده بود) داشته باشد، زمانی که به لیگ یک سقوط کند حتماً بیشتر از ۲ میلیارد تومان (مبلغ عرف یک باشگاه لیگ دسته یکی) ارزش نخواهد داشت. این یعنی اینکه چیزی حدود ۸ میلیارد تومان از ارزش باشگاهی که در حال حاضر جزو دیون قابل الوصول زنجانی به حساب می‌آید کاسته خواهد شد. ۸ میلیاردی که با توجه به تسویه کردن بدهی‌های بابک زنجانی به وزارت نفت، پول بیت‌المال تلقی می‌شود و اکنون این پول بر سر یک تصمیم غیرحرفه‌ای و البته ناخواسته در آستانه تلف شدن قرار دارد. شاید ۸ میلیارد تومان افت قیمت باشگاه راه‌آهن در مقابل بیش از ۲ میلیارد دلار (نقل قول از بیژن زنگنه وزیر نفت ایران – سه شنبه ۱۹ شهریورماه ۹۲) بدهی بابک زنجانی به وزارت نفت و بیت‌المال ناچیز باشد اما به راستی چه کسی مسئول و پاسخگوی این ضرر میلیاردی به بیت‌المال است؟ ضرری که اگر قطعاً در موضوع باشگاه راه‌آهن به درستی مدیریت می‌شد، هیچ‌گاه متوجه بیت‌المال نمی‌شد.

مفقودی

کارت دانشجویی فاطمه قره‌باغی فرزند ذبیح‌ا... به شماره شناسنامه ۳۷۴ رشته علوم اجتماعی دانشگاه پیام‌نور کبودراهنگ به شماره دانشجویی ۷۸۴۵۲۰۵۰۰۶ مفقود گردیده و از درجه اعتبار ساقط می‌باشد.

مفقودی

کارت دانشجویی سمیه زراعتی فرزند غلامرضا به شماره ملی ۲۴۹۱۲۱۰۸۰۰ رشته دکترا فیزیک جامد دانشگاه بوعلی‌سینا به شماره دانشجویی ۹۰۱۴۱۱۸۰۰۲ مفقود گردیده و از درجه اعتبار ساقط می‌باشد.

مفقودی

کارت دانشجویی احسان مالمیر فرزند رضا به شماره شناسنامه ۳۹۷۰۱۸۰۹۲۹ رشته زبان وادبیات عرب دانشگاه بوعلی‌سینا به شماره دانشجویی ۹۲۱۲۲۶۱۰۱۹ مفقود گردیده و از درجه اعتبار ساقط می‌باشد.

آگهی فقدان سند مالکیت

آقای حسین رستمی فرزند نداعلی با تسلیم دوبرگ استشهاد محلی مصدق به مهر دفترخانه ۱۴ کبودراهنگ مدعی است که یک جلد سند مالکیت ششدانگ پلاک ۶۴۸ فرعی از ۲۴۵ اصلی واقع در بخش چهار همدان که به نامش ذیل ثبت ۱۹۸۱۶ صفحه ۳۸۹ دفتر جلد ۵۱ به ثبت رسیده و به علت جابجایی مفقود گردیده است لذا به استناد تبصره الحاقی به ماده ۱۲۰ آیین‌نامه قانون ثبت بدین وسیله مراتب آگهی می‌شود تا در صورتی که کسی مدعی انجام معامله و یا وجود سند مالکیت نزد خود باشد از تاریخ نشر این آگهی طی مدت ده روز به اداره ثبت اسناد و املاک کبودراهنگ مراجعه و مدارک خود را تسلیم دارند در صورت عدم مراجعه و پس از انقضا مدت مزبور نسبت به صدور سند مالکیت المثنی اقدام و سند اولیه از درجه اعتبار ساقط می‌گردد.

رئیس اداره ثبت اسناد و املاک کبودراهنگ– قدیر یوسفی‌نیا

آگهی حصر وراثت

آقای محمدعلی شفیعی اقدم به شناسنامه شماره ۳۰۰ به استناد شهادتنامه و گواهی فوت و رونوشت شناسنامه ورثه، درخواستی به شماره ۲۰۰/۹۳ تقدیم این شورا نموده چنین اشعار داشته است که شادروان محمدرضا شفیعی اقدم به شناسنامه شماره ۱۰۴۸ در تاریخ دوشنبه ۱ دی ۱۳۹۳ در گذشته و ورثه وی در هنگام درگذشت عبارتند از:۱-زینب منتظری فرزند علی‌اصغر به شماره شناسنامه ۷۲۸۸ همسر متوفی ۲-هما شفیعی اقدم فرزند محمدرضا به شماره شناسنامه ۱۵۲۳۲ فرزند متوفی ۳-سکینه شفیعی اقدم فرزند محمدرضا به شماره شناسنامه ۱۰۶۵۲ فرزند متوفی ۴-فاطمه شفیعی اقدم فرزند محمدرضا به شماره شناسنامه ۱۰۶۵۱ فرزند متوفی ۵-احمد شفیعی فرزند محمدرضا به شماره شناسنامه ۲۱ فرزند متوفی ۶-ملوک شفیعی اقدم فرزند محمدرضا به شماره شناسنامه ۱۳۹۷۵ فرزند متوفی ۷-منیژه شفیعی اقدم فرزند محمدرضا به شماره شناسنامه ۱۱۷۶۸ فرزند متوفی ۸-محمود شفیعی اقدم فرزند محمدرضا به شماره شناسنامه ۱۲۹۰۱ فرزند متوفی ۹-محمدعلی شفیعی اقدم فرزند محمدرضا به شماره شناسنامه ۳۰۰ فرزند متوفی اینک با انجام تشریفات مقدماتی درخواست مزبور را در یک نوبت آگهی می‌نماید تا هر کسی اعتراضی دارد و یا وصیتنامه از متوفی نزد او باشد از تاریخ نشر نخستین آگهی ظرف یک ماه تقدیم دارد والا گواهی صادر خواهد شد. م الف ۶۱۶۰

شیری– رئیس حوزه شماره ۱۱۵ شورای حل اختلاف بهار

آگهی مزایده نوبت اول

نظر به اینکه در کلاسه اجرایی ۹۲۰۳۵۴/اجم محکوم‌علیه محمد امیدی فرزند ابوالقاسم طی رای صادره از دادگاه عمومی لالجین محکوم گردیده به پرداخت مبلغ ۵/۵۵۵/۱۹۳ ریال بابت الباقی اصل خواسته در حق محکوم‌له که در این خصوص و جهت استیفای محکوم‌به محکوم‌علیه اقدام به معرفی تعدادی از محصولات سفالی خویش نموده که مطابق ماده ۱۱۴ قانون اجرای احکام مدنی از طریق مزایده به فروش خواهد رسید. مشخصات اموال منقول سفالی و نظریه کارشناس: ۱- بامبو ۲۰ سانتی به تعداد ۱۰۰ عدد به قیمت ۱۱/۰۰۰ ریال جمعاً ۱/۱۰۰/۰۰۰ ریال ۲- بامبو ۳۰ سانتی به تعداد ۳۰۰ عدد به قیمت ۱۶/۰۰۰ ریال جمعاً ۴/۸۰۰/۰۰۰ ریال ۳- بامبو ۴۰ سانتی به تعداد ۱۰۰ عدد به قیمت ۳۲/۰۰۰ ریال جمعاً به مبلغ ۳/۲۰۰/۰۰۰ ریال ۴- بامبو ۵۰ سانتی به تعداد ۷۰ عدد به قیمت ۴۵/۰۰۰ ریال ۳/۱۵۰/۰۰۰ ریال ۵- فیل بزرگ ۶ سری به تعداد ۲۰ عدد به قیمت ۴۰۰/۰۰۰ ریال جمعاً به مبلغ ۸/۰۰۰/۰۰۰ ریال ۶- فیل بزرگ سه تایی ۲۰ سری به قیمت ۱۴/۰۰۰ ریال جمعاً به مبلغ ۲/۸۰۰/۰۰۰ ریال ۶- فیل دلاری ۱۵۰ عدد به مبلغ ۵۵/۰۰۰ ریال جمعاً به مبلغ ۸/۲۵۰/۰۰۰ ریال ۷- مرباخوری ۲۰ عدد به مبلغ ۶۵/۰۰۰ ریال جمعاً به مبلغ ۱/۳۰۰/۰۰۰ ریال ۸- گلدان کبوتر ۶۰ عدد به مبلغ ۴۵/۰۰۰ ریال جمعاً به مبلغ ۲/۷۰۰/۰۰۰ ریال قیمت پایه: با توجه به وضعیت ظاهری اجناس کلیه اجناس فوق به مبلغ ۳۵/۳۰۰/۰۰۰ ریال توسط کارشناس خبره محلی ارزیابی و قیمت‌گذاری شده است. زمان و مکان مزایده: زمان روز سه‌شنبه مورخ ۱۳۹۳/۱۲/۱۹ از ساعت ۱۰ الی ۱۰:۳۰ صبح در دفتر اجرای احکام مدنی دادگاه لالجین واقع در خیابان مهدیه دادگاه لالجین برگزار خواهد شد. توضیح اینکه مزایده به صورت حضوری بوده و فروش مال تعرفه شده از قیمت پایه شروع و به بالاترین قیمت پیشنهادی واگذار خواهد شد از برنده مزایده ۱۰ درصد فی‌المجلس دریافت و الباقی ظرف مدت ۲۰ روز قابل وصول خواهد بود. بدیهی است در صورت انصراف خریدار مبلغ واریزی به نفع صندوق دولت ضبط خواهد شد. علاقمندان به شرکت در مزایده می توانند ۳ روز قبل از تاریخ برگزاری مزایده به دفتر اجرا مراجعه تا زمینه بازدید فراهم گردد. در صورتی که روز مزایده به هر علتی تعطیل گردید مزایده فردای همان روز و رأس ساعت تعیین شده برگزار خواهد شد. ضمنا کل مبالغ به ریال می‌باشد

مدیر اجرای احکام مدنی دادگاه لالجین

روزنامه اجتماعی، سیاسی، فرهنگی، اقتصادی
The Message Of Madestan's History & Civilization & Culture

روزنامه همدان پیام
www.HamedanPayam.com
پیام تاریخ تمدن و فرهنگ مادستان

روزنامه صبح استان
صاحب امتیاز و مدیر مسئول: نصرت ا... طاقتی احسن
سردبیر: یدا... طاقتی احسن
نشانی: همدان، ابتدای خیابان مهدیه، روبروی دبیرستان شریعتی ساختمان پیام
صندوق پستی: ۶۶۶ - ۶۵۱۵۵
تلفن: ۳۸۲۶۴۴۳۳ -۰۸۱(ویژه) نمابر: ۰۸۱-۳۸۲۷۹۰۱۳
سردبیر: ۰۹۱۸۳۱۵۱۴۳۷ آگهی: ۰۸۱-۳۸۲۶۴۴۳۳
لیتوگرافی و چاپ: پیام رسانه (۳۸۲۷۴۰۸۲ - ۰۸۱)

پایگاه اینترنتی: www.Hamedanpayam.com
ارتباط با روزنامه: ۱۰۰۰۶۰۶۶
ارتباط با روزنامه: info@Hamedanpayam.com
Hamedanpeyam@yahoo.com
ارتباط با مدیرمسئول: modir@Hamedanpayam.com
ارتباط با سردبیر: sardabir@Hamedanpayam.com
سرویس آگهی: agahi@hamedanpayam.com
سرویس اشتراک: eshterak@hamedanpayam.com
چاپخانه پیام رسانه: litohoma@yahoo.com

● یکشنبه ● ۲۶ بهمن‌ماه ۱۳۹۳ ● ۲۵ ربیع‌الثانی ۱۴۳۶ ● ۱۵ فوریه ۲۰۱۵ ● سال دهم ● شماره ۲۲۸۹

■ اوقات شرعی

اذان ظهر	۱۲:۳۰
غروب خورشید	۱۷:۵۸
اذان مغرب	۱۸:۱۷
نیمه شب شرعی	۲۳:۴۸
اذان صبح فردا	۰۵:۳۸
طلوع خورشید فردا	۰۷:۰۱

» منبع: موسسه ژئوفیزیک تهران

■ آب و هوا

پیش‌بینی وضع هوا:

ابری گاهی وزش باد در بعضی ساعات همراه با گرد و غبار

شهرستان	همدان	ملایر	تویسرکان	نهاوند	کبودرآهنگ	رزن	فامنین	قهاوند	اسدآباد	بهار
▲	۱۱	۱۲	۱۱	۱۲	۱۲	۱۱	۱۲	۱۲	۱۰	-
▼	-۴	۲	۰	۲	-۶	-۴	-۶	-۴	-۶	-
رطوبت	۵۰	۵۰	۵۵	۶۰	۵۵	۵۰	۶۰	۶۰	۵۵	-

■ حدیث

بـدان کـه از دیـده خـدا پنهان نیسـتی . پس بنگر کـه چگونـه ای.

» امام جواد(ع)

عاشقان محمد(ص)

گوناگون

«ماهی رفتگر» در نهاوند شناسایی شد

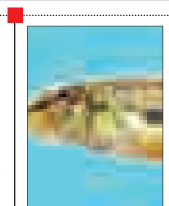

یک تیم تحقیقاتی متشـکل از ۲ محقق آلمانی و ۳ محقق ماهی‌شناس ایرانی گونه جدید ماهی از خانواده «رفتگر ماهی‌هـای خاردار» را در رودخانه «گاماسـیاب» نهاوند از توابع استان همدان شناسایی کردند.

سرپرسـت اداره کل حفاظت محیط زیست استان همدان در گفت‌وگو با ایرنا، گفت: چندی پیش یک گونه جدید ماهی در سرشاخه‌های رودخانه گاماسیاب نهاوند صید شد که برای بررسی بیشتر یک تیم تحقیقاتی موضوع را بررسی کردند. سید عادل عربی افزود: این گونه ماهی که از خانواده «رفتگر ماهی‌های خاردار» در پایان تحقیقات علمی به افتخار بزرگ اندیشمند جهان، شیخ‌الرئیس ابوعلی سینا به نام cobitisavicenna نامگذاری شد.

سیم کارت‌های بدون نام و نشان یکطرفه می‌شوند

مهلـت اعـلام کدملـی برای سـیم کارت‌های دارای نقص مشـخصات به اتمام رسـید و از امروز سیم کارت‌های بدون نام و نشـان مشخص یکطرفه می‌شـود. به گزارش مهر، احراز هویت از مشترکان موبایلی که اطلاعاتشان در پایگاه داده اپراتورها ناقص است از ماه گذشته آغاز شد و رگولاتوری اعلام کرده که ارتباط مشترکانی که اطلاعاتشان را تکمیل نکنند تا ۲۲ بهمن‌ماه قطع می‌شود. این طرح در راسـتای ساماندهی استفاده از سیم‌کارت‌های تلفن همراه بی‌نام و نشـان و دارای نقص اطلاعات در کشور انجام شده است تا استفاده غیرقانونی از این سیم‌کارت‌ها به حداقل برسد.

تولید نانوداروی ضد سرطان با پلیمرهای زیست سازگار

پژوهشـگران با فناوری نانـو، موفق به ساخت نانوسامانه دارویی جدیدی برای درمان سرطان شدند که در تولید این نانودارو از پلیمرهای زیست‌سازگار و زیست تخریب‌پذیری استفاده شده که سمیت حامل دارو را کاهش داده است. به گزارش مهر، فرید عابدین‌درکوش، یکی از محققان این طرح با اشاره به اینکه در این کار تحقیقاتی نیز یک سامانه میسلی با استفاده از پلیمرهای زیست‌سازگار و زیست تخریب‌پذیر مشتمل بر هیالورونیک اسید و فسفولیپیدها، جهت دارورسانی مواد کم‌محلول در آب ساخته شده، گفت: از این سامانه میسلی در راستای دارورسانی هدفمند داروی پاکلی تاکسول، جهت درمان تومور پستان در مدل‌های حیوانی، استفاده شده است.

موم گوش ضدمیکروب و قارچ است

مطالعـه متخصصان گـوش و حلق و بینی بیمارستان "لنوکس هیل" نیویورک نشان می‌دهد که مـوم گوش خاصیت ضدمیکروبی و قارچی دارد و اسـتفاده از گوش پاک‌کن سـبب خراشیدن پوست کانال گوش و بروز عفونت می‌شود. به گزارش ایرنا، موم گوش نقش روان‌کننده و آنتی باکتریال دارد. اکثر افراد بر این باور هستند که موم گوش، یک جرم غیر بهداشتی است و سعی می‌کنند که پس از استحمام آن را با گوش پاک‌کن خارج کنند. در این گزارش آمده است که عادت گوش پاک کردن فقط به گوش پاک‌کن ختم نمی‌شود و برخی افراد اشیای تیز، مانند خودکار و... را برای خاراندن گوش استفاده می‌کنند.

سیگار به مغز آسیب می‌رساند

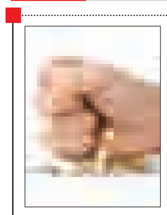

تحقیقات جدید نشان داد که استعمال دخانیات به حافظه، مهارت‌ها، زبان فکر و به طور کلی به مغز آسیب می‌رساند.

به گزارش فارس، محققان دریافتند که کشـیدن سیگار با ضعیف کردن قسمت حیاتی، به مغز آسیب می‌رساند. در این تحقیقات بیش از ۵۰۰ مرد و زن سیگاری و غیرسیگاری که به طور متوسط ۷۳ سال سن داشتند، مورد مطالعه قرار گرفت. اسکن مغز افراد سیگاری نشان داد که در مقایسـه با افرادی که سـیگاری نبودند از قشر نازک‌تری برخوردار بوده است. این قشـر در واقع مکان مهمی برای رخ دادن فرایندهای فکری مانند حافظه، زبان و درک است.

جشنواره

جشنواره غذاهای سنتی در همدان برگزار شد

همزمان با هشتمین جشنواره زمستانی در راسـتای ترویج فرهنگ اصیل ایرانی، جشنواره پخت غذاها و شیرینی‌های سنتی روز جمعه ۲۴ بهمن‌ماه در هتل بوعلی شهر همدان برگزار شد.

این جشـنواره در ۲ بخش غذاهای سنتی و شیرینی‌های سـنتی پذیرای مردم و علاقه‌مندان بود. در این جشنواره ۲۰ گروه در ۲ بخش غذا و شیرینی سنتی شرکت کردند.

کارشـناس مردم‌شناسی سـازمان میراث فرهنگی و مسـئول برگزاری جشنواره پخت غذاها و شـیرینی‌های سـنتی در گفت‌وگو با همدان پرس گفت: سـازمان میراث فرهنگی، صنایع دستی و گردشـگری استان همدان هر سـاله به بهانه‌های مختلف جشـنواره غذا و شیرینی سـنتی را برگزار می‌کند که امسال نیز جشـنواره افطارانه ماه مبارک رمضان برگزار شـد و دومیـن جشـنواره غذا نیـز در حال برگزاری است.

فریبا نعمتی اسـتقبال از این جشـنواره را رضایت‌بخش دانسـت و افزود: خوشـبختانه اسـتقبال خوبی از جشـنواره به عمل آمد که تصمیم بر آن شـد که در سال آینده فراخوان استانی اعلام کنیم.

وی بیان کرد: سعی داریم با مشارکت نهادها و بخش خصوصی جشنواره را گسترده‌تر از امسال برگزار کنیم. در پایان این مسابقه با حضور ۳ داور، ۳ نفر در بخش غذا و ۳ نفر در بخش شـیرینی انتخاب شـدند که برگزیدگان به شرح ذیل اعلام شد:

در بخش غذا

- نفر اول: خانم محبی‌فر
- نفر دوم: خانم زند
- نفر سـوم: به طور مشترک خانم حبیبی و خانم جعفرپور

در بخش شیرینی

- نفر اول: خانم عزیزیان
- نفر دوم: خانم خدایاری
- نفر سوم: خانم فاطمه زیوری

به منتخبان لوح تقدیر و جوایزی اهدا خواهد شد.

خبر

کار طلایی جوکار این‌بار در جام تختی

تا همین اوایل امسال بود که سریال ناکامی یا بدبیاری‌های میثم مصطفی‌جوکار، هواداران و علاقه‌مندان به او را کلافه کرده بود. یکبار بیمار می‌شـد و به رقابت‌های مهم نمی‌رسید، یکبار با بی‌مهری مواجه می‌شد و چمدان به دست در کشور باقی می‌ماند و یک بار هم که فرصت درخشـش داشـت با نهایت بدشانسی کشتی‌ها را واگذار می‌کرد.

اوایل امسـال بود کـه قهرمان ارزنده تیم ملـی در وزن ۸۶ کیلوگرم به تمام ناکامی‌های خود در یک یا ۲ سال اخیر پشت پا زد و با همتی مثال‌زدنی طلای مسـابقات قهرمانی آسیا در کشور قزاقستان را تصاحب کرد.

وی در آن بازی‌ها حتی به دارنده مدال برنز بازی‌های جهانی هم رحم نکرد و نشان داد که حق او در کشتی بیش از این‌هاست.

اگرچه برای کشـتی‌گیری که در المپیک شرکت کرده بود، در رقابت‌هایی چون جام تختی ۲ بار قهرمان شده بود و عناوینی چون فنی‌ترین کشتی‌گیر لیگ را هم به دست آورده بود، کسب مدال طلای قهرمانی آسیا خیلی راضی کننده نبود، اما همین عنوان در اوایل امسال سرآغاز فصلی نو در زندگی ورزشی جوکار لقب گرفت.

جنس آن قهرمانی خیلی فـرق می‌کرد. مصطفی‌جوکار ۲، ۳ سـالی بود که برای رسـیدن به دوبنده تیم ملی تلاش مضاعفی داشـت، اما رقیب سرسـختی به نام "احسـان لشـگری" تمام رشته‌های او را پنبه کرده بود.

آن مدال بازگشـتی به روزهای اوج در تیم ملی بود. آن مدال اعضـای کادر فنی تیـم ملی را مجاب کرد تـا در آوردگاه‌های مهمتری چون اینچئون کره‌جنوبی روی میثم جوکار حساب ویژه بـاز کنند. یادمان می‌آید پس از قهرمانـی جوکار در رقابت‌های سال گذشـته جام تختی او گفته بود: موتورم دیزلی است و دیر روشـن می‌شود! آری، موتور او از ابتدای امسال روشن شده و با بی‌رحمی همه را زیر گرفته است!

یکی از ویژگی‌هـای بارز جوکار، ثبات آمادگی اوسـت. قهرمان جام تختی سـال‌ها آن چنان که باید و شـاید در تیم ملی ندرخشـید، اما یکبار هم ناامید نشد و امسال مزد تمامی زحماتش را گرفت.

او روز جمعه سـومین طلای خود در رقابت‌های بین‌المللی جام تختی را هم کسـب کرد تا ویترین افتخاراتش در سال ۹۳ حالا فقط یک مدال کم داشـته باشد. مدالی که اگر کادر فنی تیم ملی در جام جهانی آمریکا به او فرصت حضور بدهد به طور قطع دور از دسترس نخواهد بود.

مصطفی‌جوکار سومین طلای خود در جام تختی را هم دشت کرد تا در سـال ۹۳ و پس از کسـب ۲ مدال طلای قهرمانی آسیا در قزاقسـتان و مدال باارزش طلا در بازی‌های آسیایی اینچئون کره‌جنوبی بار دیگر افتخارآفرینی کند.

فراخوان جشنواره انشانویسی پیامبر مهربانی‌ها

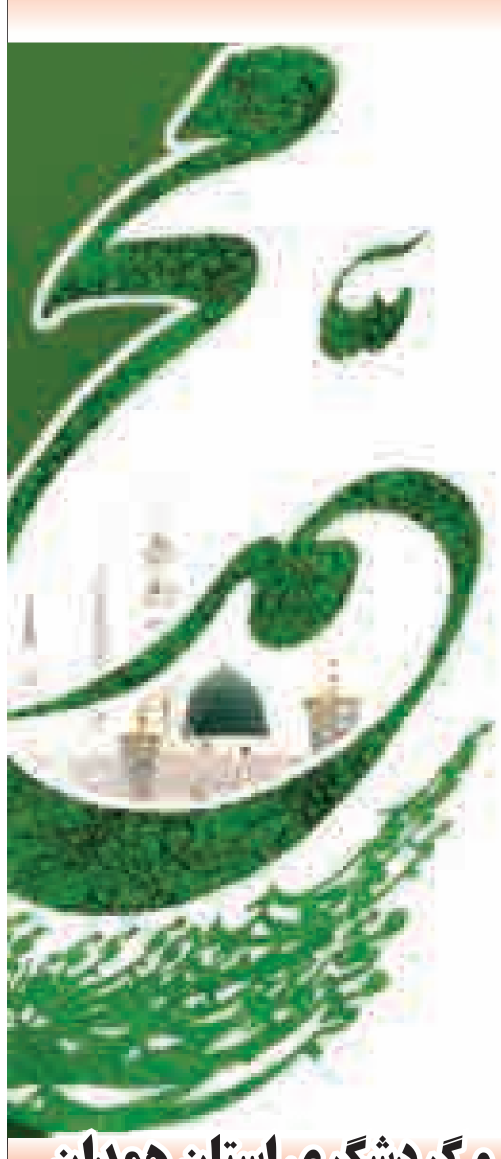

با استعانت از حضرت باری‌تعالی و با یاد پیامبر مهربانی‌ها، به اطلاع می‌رساند اداره کل میراث فرهنگی، صنایع‌دستی و گردشگری استان همدان با همکاری اداره کل آموزش‌وپرورش استان و سازمان بسیج دانش‌آموزی استان همدان در نظر دارد تا همزمان با هشتمین دوره برگزاری جشنواره زمستانی استان همدان، جشنواره انشانویسی با موضوع پیامبر مهربانی‌ها برگزار کند.

لذا بدین منظور در نخستین گام، فراخوان جشنواره را منتشر و از تمامی دانش‌آموزان استان دعوت می‌شود تا آثار خود را با محور تعیین شده به دبیرخانه جشنواره ارسال کنند.

● **موضوع جشنواره:**

دوستی و مهربانی میراث پیامبر اسلام

● **شرایط و مقررات جشنواره:**

دانش‌آموزان باید انشای خود را به صورت تایپ شده یا دست نوشته با خط خوانا به همراه مشخصات کامل خود شامل نام و نام‌خانوادگی، نام پدر، کدملی، پایه تحصیلی، نام مدرسه و نام شهر یا روستا یا منطقه به همراه آدرس کامل و تلفن تماس برای دبیرخانه ارسال کنند.

دانش‌آموزان می‌توانند انشاهای خود را با پست ارسال کرده یا به صورت حضوری در ساعات اداری تحویل دبیرخانه جشنواره واقع در اداره کل میراث فرهنگی، صنایع دستی و گردشگری استان دهند. در این زمینه مدیران مدارس می‌توانند انشاهای همه دانش‌آموزان را جمع و به صورت یکجا برای دبیرخانه ارسال کنند.

انشاهای دریافتی در ۳ بخش مجزا براساس پایه‌های تحصیلی دانش‌آموزان داوری و در هر بخش به ۳ اثر برگزیده به صورت همسان جوایز نفیسی همراه با لوح یادبود اهدا خواهد شد.

دبیرخانه جشنواره تمام تلاش خود را معطوف خواهد ساخت تا از بین آثار ارسالی بهترین انشاها را انتخاب و برگزیند، از این رو به همه دانش‌آموزان محترم توصیه می‌شود تا حتماً پیش از ارسال انشای خود دقت بسیار به خرج داده و اصول نگارشی را رعایت کنند.

● **مهلت ارسال آثار:**

آثار ارسالی باید تا پایان وقت اداری روز ۲۸ بهمن‌ماه سال جاری به نشانی دبیرخانه ارسال شود. بدیهی است این تاریخ به هیچ‌وجه تمدید نخواهد شد و به آثاری که بعد از این تاریخ به دست دبیرخانه برسد، ترتیب اثر داده نخواهد شد.

● **زمان‌بندی جشنواره:**

جمع‌آوری آثار: ۲۸ بهمن‌ماه ۱۳۹۳
داوری آثار: تا ٤ اسفندماه ۱۳۹۳
اهدای جوایز: ۵ اسفندماه ۱۳۹۳، همزمان با اختتامیه جشنواره زمستانی

نشانی دبیرخانه جشـنواره: همدان، میدان جهاد، خیابان عارف قزوینی، چهارراه نظری، اداره‌کل میراث‌فرهنگی، صنایع‌دستی و گردشگری استان همدان

تلفن: ۳۸۲۶۷۵۲۰ - ۰۸۱

اداره کل میراث فرهنگی، صنایع‌دستی و گردشگری استان همدان
اداره کل آموزش‌وپرورش استان همدان
سازمان بسیج دانش‌آموزی استان همدان

فراخوان نخستین جشنواره عکس مادستان (همدان)

با استعانت از حضرت باری‌تعالی و با یاد پیامبر مهربانی‌ها به اطلاع می‌رساند اداره‌کل میراث‌فرهنگی، صنایع‌دستی و گردشگری استان همدان در نظر دارد تا همزمان با هشتمین دوره برگزاری جشنواره زمستانی استان همدان، نخستین جشنواره عکس مادستان را با موضوع گردشگری زمستانی و جلوه‌های زیبای آن با مشارکت ارگان‌های مختلف برگزار کند. لذا بدین منظور در نخستین گام، فراخوان جشنواره منتشر و از تمامی عکاسان دعوت می‌شود تا آثار خود را با موضوع همدان در زمستان با تأکید بر موضوع گردشگری به دبیرخانه جشنواره ارسال کنند.

بخش‌ها و نحوه شرکت در مسابقه:

شرکت برای عموم آزاد است و علاقه‌مندان می‌توانند آثار خود را مطابق با مقررات جشنواره در مدت زمان معلوم شده به دبیرخانه ارسال کنند.

بخش تک عکس حرفه‌ای:

جلوه‌های زیبای زمستان استان همدان (طبیعت، آثار تاریخی، فضاهای گردشگری و فرهنگ مردم)

بخش تک عکس آماتوری:

در ایـن بخش تمامـی علاقه‌مندان می‌توانند عکاس‌های خود را که با دوربین‌های خانگـی و یا تلفن همراه با موضوع جلوه‌های زیبای زمستان در دیار مادستان به ثبت رسانده‌اند برای دبیرخانه جشنواره ارسال کنند.

گزارش تصویری و خبری از برنامه‌های هشتمین جشنواره زمستانی استان همدان (سال جاری)

شرایط و مقررات جشنواره:

هر فرد می‌تواند فقط در یکی از ۲ بخش تک عکس‌ها شرکت کند.

هر فرد می‌تواند در بخش‌های تک عکس حداکثر ۵ اثر منتخب خود را ارسال کند.

آثار ارسالی بخش‌های تک عکس باید از دی‌ماه ۱۳۹۳ تا پایان مهلت فراخوان جشنواره به ثبت رسیده باشد.

در بخش گزارش تصویری هر فرد می‌تواند حداکثر ۲ مجموعه تصویری از برنامه‌های جشنواره زمستانی و هر مجموعه حداقل شامل ۵ قطعه و حداکثر ۱۰ قطعه عکس را ارسال کند.

عکس‌های هر بخش باید جداگانه بر روی لوح فشرده رایت شود.

هر یک از بخش‌های مسـابقه اصلی ۳ برگزیده خواهد داشـت که در هر بخش به هر برگزیده به صورت همسان لوح یادبود و جایزه نقدی اهدا خواهد شد.

دستکاری در عکس به اندازه‌ای مجاز است که ماهیت اصلی عکس تغییر نکرده باشد.

ضلع بزرگ عکس‌های ارسالی باید ۳ هزار پیکسل بوده و فرمت عکس‌ها jpg باشد.

لوح فشرده حاوی عکس‌ها باید به همراه فایل متنی مشخصات فردی و توضیحات عکس‌ها ارسال شود.

مهلت ارسال آثار:

آثار ارسالی باید تا پایان وقت اداری روز ۳۰ بهمن‌ماه سال جاری به نشانی دبیرخانه ارسال شود. بدیهی است این تاریخ به هیچ‌وجه تمدید نخواهد شد و به آثاری که بعد از این تاریخ به دست دبیرخانه برسد، ترتیب اثر داده نخواهد شد.

هیأت داوران جشنواره:

۱- حسین کریم‌زاده (فارغ‌التحصیل رشته عکاسی، عضو انجمن عکاسان میراث فرهنگی، مدرس عکاسی و دبیر بخش عکس نشریات متعدد گردشگری)

۲- عبدالخالق طاهری (فارغ‌التحصیل رشـته سینما از دانشگاه هنر تهران، عضو انجمن عکاسان میراث فرهنگی، عکاس فعال حوزه ایران‌شناسی)

۳- حسـن غفاری (کارشناس‌ارشد عکاسی، عکاس مستند با گرایش مردم‌نگاری، عضو هیأت مؤسس انجمن عکاسان میراث فرهنگی، داوری جشنواره‌های متعدد میراث فرهنگی و گردشگری)

زمان‌بندی جشنواره:

- **جمع‌آوری آثار : ۳۰ بهمن‌ماه ۱۳۹۳**
- **انتخاب آثار راه یافته و معرفی نامزدها: ۳ اسفندماه ۱۳۹۳**
- **اهدای جوایز: ۵ اسفندماه ۱۳۹۳ همزمان با اختتامیه جشنواره زمستانی**

فعالیت جنبی:

دبیرخانه جشنواره در نظر دارد تا برای افرادی که آثارشان به جشنواره راه یافته است، کارگاه آموزشی عکاسی با حضور استاد حسن غفاری برگزار کند که تاریخ آن متعاقباً اعلام خواهد شد. بدیهی است دبیرخانه در فرصت مناسبی اقدام به برگزاری نمایشگاهی از آثار راه یافته به جشنواره خواهد کرد.

نشانی دبیرخانه جشـنواره: همدان، میدان جهاد، خیابان عارف قزوینی، چهارراه نظری، اداره‌کل میراث فرهنگی، صنایع‌دستی و گردشگری استان همدان

تلفن ۰۸۱۳۸۲۶۷۵۲۰ همراه: ۰۹۱۸۳۱۲۷۳۱۸

اداره کل میراث فرهنگی
صنایع‌دستی و گردشگری استان همدان