پیام تاریخ، تمدن و فرهنگ مادستان |ISNN: 2322-4665|

# روزنامه همدان پیام

www.HamedanPayam.com

پنجشنبه ● ۲۳ مهرماه ۱۳۹۴ ● ۱ محرم ۱۴۳۷ ● ۱۵ اکتبر ۲۰۱۵
سال یازدهم● شماره ۲۴۷۴ ● ۱۲ صفحه روزنامه + نیازمندی‌ها+ پیام آدینه● ۵۰۰ تومان

ایران ۴ <آ
تمجید رهبری از حضور مردم همدان در تشییع پیکر شهید همدانی

اقتصاد ۷ <آ
قدرت عرضه بر تقاضا می‌چربد

فرهنگ ۶ <آ
یاد و نام آخوند همدانی در جشنواره فیلم

ورزش ۱۱ <آ
والیبالیست می‌مانم تا وقتی که مفید باشم

هیأت‌ها از اعمال خرافی پرهیز کنند ۹ <آ

نمایندگان چه تغییراتی در قانون انتخابات مجلس دادند ۴ <آ

صنایع دستی ایران مخاطبان جهانی خود را از دست داده است ۵ <آ

سپیدی؛ نشان من است

# روشندلان فرصت برابر می‌خواهند

۹ <آ

استاد کاظم اکرمی در شکوهی خاص تجلیل شد

## تقدیر استان از سردار علم و ادب ایران

▪ موسوی لاری: استاد اکرمی پایه‌گذار نواندیشی دینی سیاسی بوده است

همایش تقدیر از استاد علم و ادب ایران و وزیر اسبق آموزش‌وپرورش که به وی لقب «سردار علم و فرهنگ و ادب ایران» داده شد، صبح دیروز با حضور باشکوه گروه‌های مختلف مردمی در سالن همایش‌های دانشگاه علوم پزشکی همدان برگزار شد. در این جلسه کشور در دولت اصلاحات گفت: متأسفانه در کشور ما گرامیداشت‌ها مربوط به پس از دوران حیات است. البته نمی‌گوییم که اصلاً وجود ندارد اما کم است. حجت‌الاسلام سید عبدالواحد موسوی لاری افزود: برگزاری این جلسه نشانگر فهم و درک افرادی است که حق‌شناسی کردند و تا برای نسل آینده الگویی را به عنوان شخصیتی فرهنگی- مذهبی معرفی کنند...

۳ <آ

نسیم برکت برای ترویج گفتمان خیراندیشی و نیکوکاری برگزار کرد

## بزرگترین اجتماع خیریه دانشجویی کشور در همدان

۲ <آ

## باز این چه شورش است

▪ هیأت‌ها از تبلیغات انتخاباتی دور باشند

۱۲ <آ

یادداشت روز

### تکریم انقلابی حق‌طلب

روز چهارشنبه سالن همایش‌های دانشگاه علوم پزشکی شاهد برگزاری مراسم تجلیل و تکریم یکی از فرزندان نام‌آور همدان بود که عمر خود را آنچنان که سخنرانان شهادت دادند در راه جهاد، مبارزه، تعلیم و تربیت و حق‌جویی گذاشته است و همواره دغدغه انسان با او بوده است. در این نشست سخنرانان در تعریف ابعاد شخصیتی دکتر سید کاظم اکرمی ناچار به تعریف شخصیت انقلابی و مذهبی وی و ثبات آن در طول سال‌ها بودند و همگی بر این نکته تأکید داشتند که اکرمی با شناخت و آگاهی کامل از اسلام برای انقلاب اسلامی مبارزه کرده و بر...

۲ <آ

یادداشت

### روشندلان الگوی همت و تدبیرند

بیست‌وسوم مهرماه در کشورمان روز عصای سفید نام‌گذاری شده و متعلق به جامعه روشندلان است که با قلب‌هایی پر از عشق به زندگی و انسانیت، پایمردی و ایستادگی برابر فرازونشیب‌های دشوار روزگار را به انسان می‌آموزند. روشندلان به واقع با احساسی عمیق نسبت به دنیای پیرامون خویش، حقایق سیال زندگی و قواعد اجتماعی را به مراتب عمیق‌تر از هر آدم بی‌خبر از رمز و راز هستی درک می‌کنند و به همین دلیل است که همواره با متانت و شکیبایی تحسین‌برانگیز با واقعیت...

۳ <آ

### مهر تأیید بر طرح برجام

همدان‌پیام: شورای نگهبان در جلسه روز چهارشنبه خود «طرح اقدام متناسب و متقابل دولت جمهوری اسلامی ایران در اجرای برجام» را تأیید کرد.

نجات‌ا... ابراهیمیان سخنگوی شورای نگهبان اعلام کرد که طرح اقدام متناسب و متقابل دولت در اجرای برجام با اکثریت آرا مغایر با شرع و قانون اساسی شناخته نشد.

به نوشته فرارو طرح اجرای برجام در جلسه علنی روز سه‌شنبه مجلس شورای اسلامی پیش از آنکه به انبوه پیشنهادهای نمایندگان برسد با ۱۶۱ رای از تصویب مجلس شورای اسلامی گذشت. بر اساس ماده واحده این طرح، دولت در چارچوب مصوبات شورای عالی امنیت ملی در صورتی می‌تواند به شکل داوطلبانه برنامه جامع اقدام مشترک (برجام) را اجرا کند.

### سالمندی هم در ایران زنانه شد

جمعیت زنان سالمند بیشتر از مردان سالمند بوده و باید این مسئله به عنوان معضل در نظام برنامه ریزی مطرح شود.

به گزارش ایرنا، رئیس سازمان بهزیستی کشور با بیان این مطلب در نخستین کنگره بین‌المللی بررسی مسائل سالمندی در ایران و جهان افزود: با افزایش سن فقدان‌ها بیشتر می شوند وآسیب‌های جسمی را به دنبال خواهد داشت و اکنون نیز آسیب‌هایی مانند پوکی استخوان و فشار خون بالا مردم به ویژه زنان را تهدید می‌کند.

انوشیروان محسنی بندپی با اشاره به چهارسال تفاوت بین سن امید به زندگی مردان و زنان گفت: این تفاوت موجب شده تا جمعیت زنان سالمند در کشور بیشتر از مردان شود.

وی گفت: این سازمان دو استراتژی مهم شامل رشد و تکامل همه جانبه کودک و سند ملی سالمندان را دنبال می‌کند که سند رشد و تکامل همه جانبه کودکان با همکاری وزارت بهداشت، آموزش و پرورش و بهزیستی تدوین شده و در مرحله تصویب نهایی قرار دارد.

محسنی بندپی افزود: دو ارگان دولتی شامل وزارت بهداشت و سازمان بهزیستی ، سند ملی سالمندان را هر کدام به طور جداگانه تدوین کرده‌اند که باید با تلفیق این دو سند هم افزایی داشته باشیم تا خروجی این سند حمایت های بی مهری، اجتماعی، حفظ کرامت و حقوق سالمندان باشد.

وی خاطر نشان کرد: در این سند، برنامه های عملیاتی برای توانمند سازی سالمندان آماده شده است.

رئیس سازمان بهزیستی تصریح کرد: در نظام برنامه ریزی و اجرایی مسائل اجتماعی خیلی غفلت کرده‌ایم و این مسائل روز به روز عمیق تر و مشکل‌زا تر می‌شود.

محسنی بندپی یاد آور شد: در سال ۹۰ ،۸/۲ درصد جمعیت کشور یعنی شش میلیون و ۲۰۰هزار نفر از جمعیت کشور را سالمندان تشکیل می‌دهند.

وی تاکید کرد: برنامه ریزی برای سالمندان در برنامه ششم توسعه درکنار دیگر مسائل مهم کشور به عنوان یک اولویت در دست تدوین است. وی تصریح کرد: سیاست های کلان برای پر کردن اوقات فراغت و استفاده از تجربیات سالمندان در کشور وجود ندارد که این مسئله انزوا ، تنهایی و خلوت نشینی و آسیب رساندن به سلامت جسمی سالمندان را در پی دارد.

رئیس سازمان بهزیستی یادآورشد: یک پنجم دوران زندگی افراد مربوط به دوران سالمندی است.

### زمان واریز یارانه نقدی مهرماه اعلام شد

همدان‌پیام: سازمان هدفمندسازی یارانه‌ها اعلام کرد: پنجاه‌وششمین مرحله از واریز یارانه نقدی مربوط به مهرماه سال جاری ساعت ۲۴ روز یکشنبه هفته آینده انجام می‌شود.

به گزارش ایرنا، مبلغ یارانه این مرحله نیز همانند پنجاه‌وپنج مرحله قبلی ۴۵ هزار و ۵۰۰ تومان است که به حساب سرپرستان خانوار واریز می‌شود که همزمان قابل برداشت است.یادآور می‌شود، علی ربیعی وزیر کار تعاون و رفاه اجتماعی در مورد شاخص حذف افراد از یارانه و اینکه تاکنون چند نفر از دریافت یارانه حذف شده‌اند، گفته بود: مسکن، خودرو، درآمد و حتی سفر می‌تواند دارایی محسوب شود. وی خاطرنشان کرد: بیش از ۲/۱ میلیون نفر را حذف قطعی کردیم که ۸۰ درصد شکایت نکردند. در ارتباط با آن ۲۰ درصد هم زمانی که مدارک ارایه شد ۱۰ درصد شان پذیرفتند اما ۱۰ درصد مشکلاتی را بیان می‌کردند. ربیعی گفت: طبق قانون مجلس حدود ٦ میلیون نفر باید از دریافت یارانه باید حذف شوند.

تبریک و تقدیر
جناب آقای
رسول منعم
انتصاب شایسته حضرتعالی را به سمت
مدیرکل محترم ورزش‌وجوانان استان همدان
صمیمانه تبریک و تهنیت عرض نموده و از زحمات ارزشمند جناب آقای
سید عبدی افتخاری
در زمان تصدی صمیمانه تقدیر و تشکر نموده توفیقات روزافزون شما بزرگواران را در تمامی مراحل زندگی از خداوند متعال خواستاریم.
محمد مولوی_مدیر عامل شرکت نیک فرجام
مدیریت مجموعه ورزشی کارگران شهید مدنی

تبریک و تهنیت
جناب آقای
سیدحسین خوانساری
انتخاب شایسته جنابعالی را به عنوان
قائم مقام سازمان
صنعت،معدن و تجارت استان همدان
تبریک و تهنیت عرض نموده و از خداوند متعال موفقیت روزافزون شما جنابعالی را آرزومندیم.
مارال ماشین (چراغی)

استانداردها زبان مشترک جهان
تبریک و تهنیت
جناب آقای مهندس
سیدسعید میرنظامی مدنی
مدیر کل محترم استاندارد استان همدان
فرا رسیدن هفته استاندارد را خدمت جنابعالی و تمامی همکاران تلاشگرتان و تولیدکنندگان سختکوش تبریک و تهنیت عرض نموده امید است در راستای اهداف ارتقای کیفیت موفق و سربلند باشید.
مدیریت شرکت گلبرگ نهاوند
علی بخشی

تبریک و تهنیت
جناب آقای مهندس مومیوند
فرماندار محترم شهرستان تویسرکان
جناب آقای مهندس ظفری
مدیرکل محترم بنیاد مسکن انقلاب اسلامی استان همدان
جناب آقای مهندس محمدی‌دوست
بخشدار محترم بخش قلقلرود
جناب آقای مهندس بهرامی
ریاست محترم بنیاد مسکن انقلاب اسلامی شهرستان تویسرکان
ما بر خود لازم می‌دانیم از تلاش‌های مجدانه شما عزیزان تلاشگر در اجرای طرح هادی روستاهای اکبرآباد و قاسم‌آباد (بخش قلقلرود) کمال تقدیر و تشکر را داشته باشیم و امید است همواره در پیشبرد اهداف نظام مقدس جمهوری اسلامی ایران موفق و پایدار باشید.
از طرف دهیاری قاسم‌آباد بخش قلقلرود

استانداردها زبان مشترک جهان
تبریک و تهنیت
جناب آقای مهندس
سیدسعید میرنظامی مدنی
مدیر کل محترم استاندارد استان همدان
هفته استاندارد
را بر جنابعالی و تمامی زحمتکشان این عرصه مهم صمیمانه تبریک عرض نموده امید است در سایه الطاف‌الهی پیروز و سربلند باشید.
مجید سرواکی
مدیرعامل شرکت آنادانا هگمتان

استانداردها زبان مشترک جهان
تبریک و تهنیت
جناب آقای مهندس سیدسعید میرنظامی مدنی
مدیرکل محترم استاندارد استان همدان
هفته استاندارد
را خدمت حضرتعالی و تمامی همکاران دلسوزتان صمیمانه تبریک و تهنیت عرض نموده و امید است در سایه ایزد منان و مدیریت مدبرانه جنابعالی شاهد رشد و شکوفایی هر چه بیشتر در این عرصه مهم باشیم.
روابط عمومی شرکت سیمان هگمتان-واحد نمونه برتر استاندارد

استانداردملی، تولیدملی، اعتبارجهانی
جناب آقای
دکتر میرنظامی مدنی
مدیرکل محترم استاندارد استان همدان
فرا رسیدن روز جهانی استاندارد را بر جنابعالی و همکاران محترمتان، تبریک عرض می نماید.
شرکت دوام بتن حامی

پیام تاریخ، تمدن و فرهنگ مادستان
The Message Of Madestan's History & Civilization & Culture
روزنامه همدان پیام
۲
پنجشنبه ● ۲۳ مهرماه ۱۳۹۴ ● شماره ۲۴۷۴
خبر
khabar@hamedanpayam.com

برگزاری رزمایش «میثاق عاشوراییان» در همدان

## بزرگداشت سردار شهید همدانی امروز در همدان

فرمانده سپاه ناحیه همدان از برگزاری رزمایش «میثاق عاشوراییان» و بزرگداشت سردار سرلشگر همدانی با حضور جانشین فرماندهی کل سپاه در همدان خبر داد.

به گزارش ایسنا حسن برزگر در جمع خبرنگاران، اظهار کرد: رزمایش «میثاق عاشوراییان» امروز و فردا در پادگان سیدالشهدا(ع) شهر همدان برگزار خواهد شد.

وی با بیان اینکه برای نخستین‌بار گردان‌های امام حسین(ع) نیز در این رزمایش حضور دارند، ادامه داد: دو گردان بیت‌المقدس در رزمایش حضور دارند و یک گردان از خواهران با نام «کوثر» نیز در رزمایش شرکت خواهند کرد. برزگر هدف این رزمایش را افزایش روحیه و توان رزمی گردان‌ها عنوان کرد و گفت: دفاع از کوی و برزن و مقابله با ناآرامی‌ها در این رزمایش تمرین شده و در روز دوم برنامه نیز مقابله با ناآرامی‌ها و امداد و نجات تمرین خواهد شد.

فرمانده سپاه ناحیه همدان همچنین از برگزاری یادواره سرلشگر شهید همدانی خبر داد و گفت: یادواره این شهید گرانقدر امروز در همدان و با حضور سلامی جانشین فرمانده سپاه پاسداران برگزار خواهد شد.

وی تصریح کرد: رزمایش میثاق عاشوراییان به علت مصادف شدن با روزهای شهادت سرلشکر همدانی حال‌وهوای معنوی به خود گرفته و به همین منظور یادواره‌ای در رزمایش برای این شهید عزیز برگزار خواهد شد. برزگر از فعالیت دو هزار حلقه صالحین در شهرستان همدان خبر داد و گفت: مأموریت حلقه‌های صالحین در استان بصیرت‌افزایی و حرکت در جنگ نرم است و دو هزار حلقه صالحین در اقشار مختلف شهرستان همدان فعال هستند. معاون فرهنگی سپاه ناحیه همدان نیز از اجرای نمایش ردای سرخ در حسینیه ثارا... سپاه همدان خبر داد و گفت: این نمایش از دوم تا هشتم محرم در حسینیه ثارا... سپاه همدان برگزار خواهد شد.

یادداشت روز

## تکریم انقلابی حق‌طلب

روز چهارشنبه سالن همایش‌های دانشگاه علوم پزشکی شاهد برگزاری مراسم تجلیل و تکریم یکی از فرزندان نام‌آور همدان بود که عمر خود را آنچنان که سخنرانان شهادت دادند در راه جهاد، مبارزه، تعلیم و تربیت و حق‌جویی گذاشته است و همواره دغدغه انسان با او بوده است.

در این نشست سخنرانان در تعریف ابعاد شخصیتی دکتر سید کاظم اکرمی ناچار به تعریف شخصیت انقلابی و مذهبی وی و ثبات آن در طول سال‌ها بودند و همگی بر این نکته تأکید داشتند که اکرمی با شناخت و آگاهی کامل از اسلام برای انقلاب اسلامی مبارزه کرده و بر تداوم نظام اسلامی پافشاری داشته است.

سخنان حجت‌الاسلام والمسلمین موسوی لاری به عنوان هم‌بندی دکتر اکرمی در دوران مبارزه، به خوبی این شخصیت را تبیین کرد و سخنان دیگر سخنرانان تأییدی بر این بیان بود.

در این آیین نکوداشت هم در سخنان حجت‌الاسلام والمسلمین موسوی لاری و هم در سخنان استاندار بخش‌هایی از شخصیت حقوقی بشری دکتر اکرمی مطرح شد.

آنچه در سخنان استاندار بود تلاش دکتر اکرمی در مجلس خبرگان قانون اساسی در نکوهش شکنجه و گنجاندن اصل ممنوعیت آن در قانون اساسی بود.

در واقع در مذاکرات تدوین قانون اساسی ثبت است که دکتر اکرمی در فصل حقوق ملت بسیار فعالانه عمل کرده است و در ممنوعیت شکنجه و اختصاص اصلی به آن با توجه به سابقه‌ای که از شکنجه در زندان‌های ستمشاهی داشته، اصرار و تلاش بسیار کرده است.

در این مراسم، اکرمی در کلیپی که وی را در کمیته مشترک ضد خرابکاری ساواک نشان می‌داد از اینکه در برخی مواقع به دلیل تأثیر شکنجه بر ذهن وی، احساس می‌کند که در یک محیط بسته قرار دارد، سخن گفت.

از افرادی با این روحیات تنها انتظار تلاش برای حقوق ملت که امروزه باعنوان حقوق بشر دارای جاذبه بیشتری شده است، می‌رود.

نتیجه این تلاش‌ها در تدوین قانون اساسی است که این قانون را به قانونی مترقی و دربرگیرنده حقوق اساسی جمهوری اسلامی تبدیل کرده است.

اما جلوه دیگر حقوق بشری و حق‌جویی دکتر اکرمی در سخنان حجت‌الاسلام والمسلمین موسوی لاری بیان شد که وی را در پیگیری حق کسانی که با وی کار می‌کنند، بسیار جدی اعلام کرد.

در سخنان دیگر سخنرانان نیز جلوه‌های دیگری از حق‌جویی و احترام به حقوق دیگران بخصوص تلاش برای حفاظت و بهره‌برداری صحیح از بیت‌المال، در دوران مسئولیت، از سوی دکتر اکرمی عنوان شد.

این تأکیدات جنبه حق‌طلبی و مبارزه برای حق و مطالبه آن از سوی این شخصیت را در میان ابعاد شخصیتی دکتر اکرمی پررنگ‌تر می‌کند و نشان می‌دهد که این فرد انقلابی، چگونه با عمل خود ثابت کرده است که انقلاب اسلامی، انقلابی برای احقاق حقوق ملت است.

شخصیت‌های انقلابی در دورانی که پیش‌بینی می‌شود گفتمان دنیا با ایران پس از حل‌وفصل پرونده هسته‌ای به سمت حقوق بشر سیر کند، سرمایه‌ای برای انقلاب و جمهوری اسلامی هستند؛ زیرا با عمل خودبه بهترین شکل می‌توانند وارد گفتمان حقوق بشری با دنیا شوند.

به هر حال نکوداشت سید کاظم اکرمی اگرچه دیر برگزار شد اما بسیار دستاورد داشت که کمترین آن آشنایی بیشتر و بهتر نسل جوان با یکی از چهره‌های انقلابی و تفکرات اوست. تفکراتی که هرگز کهنه نمی‌شود.

خبر

## انتخاب اعضای هیئت مدیره نظام مهندسی ساختمان همدان

اعضای هیئت مدیره نظام مهندسی ساختمان استان همدان پس از شمارش آرا مشخص شدند.

به گزارش تسنیم همزمان با سراسر کشور انتخابات نظام مهندسی ساختمان استان همدان به صورت الکترونیکی برگزار شده و در نهایت ۱۱ نفر به عنوان هیئت مدیره جدید نظام مهندسی ساختمان همدان انتخاب شدند.

هفت هزار و ۲۳۰ نفر از مهندسان عضو نظام مهندسی ساختمان استان همدان واجد شرایط رای دادن در این انتخابات بودند تا از بین ۵۳ نفر کاندیدا افراد منتخب خود را انتخاب کنند.

انتخابات هیئت مدیره نظام مهندسی ساختمان استان همدان در چهار حوزه همدان، ملایر، نهاوند و تویسرکان برگزار شده و به سبب استقبال مطلوب از سوی مهندسان، مدت زمان رای‌گیری انتخابات دو بار تمدید شد.

در نهایت در رشته معماری بهزاد محمدی و امیر سلیمی، در رشته سازه تورج الوانیان، سعید سعیدی جم، محمد یونسیان، علیرضا باقریه و علیرضا معصومی، در رشته نقشه‌برداری امید احمری، در رشته شهرسازی سیدمهدی وفایی، در رشته برق شیرزاد جمشیدی و در رشته مکانیک رضا مقصودی خواه به عنوان اعضای منتخب هفتمین دوره انتخابات نظام مهندسی ساختمان همدان معرفی شدند.

نسیم برکت برای ترویج گفتمان خیراندیشی و نیکوکاری برگزار کرد

# بزرگترین اجتماع خیریه دانشجویی کشور در همدان

» ندا رستمی

عصر روز سه‌شنبه هفته جاری سرای سالمندان یاس سفید، میزبان گروهی از دانشجویان استان همدان بود. بزرگترین اجتماع خیریه دانشجویی کشور با محوریت هیأت خیریه دانشجویی نسیم کرامت با حضور بی‌سابقه و غافلگیرکننده دانشجویان استان برگزار شد تا به دنبال آن روحیه نیکوکاری در جمع جوانان را به نمایش بگذارد و پیرو آن آشناسازی دانشجویان با امور خیریه و اصلی‌ترین ایده این هیأت، «گفتمان خیراندیشی و نیکوکاری» مطرح بود.

این هیأت خیریه دانشجویی تحت نظارت دانشگاه بوعلی و نهاد رهبری این دانشگاه، فعالیت رسمی خود را حدود یک‌سالی می‌شود که آغاز کرده است. البته پیش از اینها هم به صورت غیرمتمرکز دایر بود.

هیأت خیریه دانشجویی نسیم برکت که پاییز ۹۳ فعالیتش را آغاز کرده، در کنار کمک‌رسانی به دانشجویان کم‌بضاعت و بی‌بضاعت دانشگاه بوعلی، برنامه‌های اجتماعی را هم دنبال می‌کند.

اعضای این مرکز خیریه که در دانشگاه مستقرند، دانشجویان بوعلی هستند که بدون هیچگونه چشم‌داشت حمایت مالی، مستقل عمل می‌کنند. البته از همه افراد هم به صورت افتخاری عضوگیری صورت می‌گیرد. اجرای طرح هزار در هزار یعنی جمع کردن مبالغ حتی هزار تومان برای کمک‌هزینه مسافرت نوروزی دانشجویان، بازدید از مرکز توانبخشی کبودراهنگ و عضویت فراگیر جذب دانشجو از جمله اقدامات اساسی این هیأت خیریه دانشجویی است که در چهارمین اقدام فراخوان «بزرگترین اجتماع خیریه دانشجویی کشور» را اعلام کردند.

قرار این وعده، ساعت ۱۸ و ۳۰ دقیقه در مقابل در ورودی دانشگاه علوم‌پایه بوعلی بود که رأس ساعت ۱۶ بعدازظهر، مراسم در سرای سالمندان یاس سفید آغاز شد و تا دو ساعتی به طول انجامید.

به محض ورود با چیدمان صندلی‌هایی مواجه شدیم که سالمندان مرکز یاس سفید بر روی صف‌های اولیه آن نشسته و در انتظار دیدار کسانی بودند که از پیش آنها را نمی‌شناختند. اما نگاه مهربان آنها برق می‌زد و گاهی هم لبخند بر لب با چشمانشان از میهمانان استقبال می‌کردند. خسته بودند و برخی هم بغضشان در گلو گویای دلتنگی‌شان بود؛ اما خوب میهمان‌نوازی می‌کردند و همین که صبورانه برای هیاهوها گلایه نمی‌کردند و آرام برنامه را دنبال می‌کردند یعنی حضورمان را دوست‌تر می‌داشتند؛ هرچند چرخ روزگار برف سفیدی بر موها و تکیدگی را بر چهره‌شان نشانده است.در اینجا می‌توان انسان‌هایی را دید که آرام و صبور با گام‌های ملایم به دنیا نگاه می‌کنند و همین صبر و ملایمت است که او را با دیگر قشرها متفاوت کرده است. اما دلم گرفت؛ دلشان برای بودن در کنار خانواده می‌تپد و حالا باید به هر دلیلی تنها باشند و و در نقطه‌ای قرار بگیرند که غبار خستگی‌های زمان را بر خود دارد.

حال که برخی از سالمندان به هر دلیل از طرف فرزندان به مرکز نگهداری سالمندان سپرده می‌شوند باید تک تک افراد جامعه وظایف انسانی خود را نسبت این پدر و مادران به انجام برسانند.

اما به قول یکی از همین سالمندان که دلش پر بود، با آه سردی گفت: می‌گذرد...

مدیرکل سازمان بهزیستی استان همدان به عنوان نخستین سخنران این مراسم این اقدام را ستودنی دانست و سازمان بهزیستی را یک مجموعه مردمی بزرگ توصیف کرد.

اکبر سوری همچنین با شرح وظایف سازمان بهزیستی، قصد داشت دانشجویان را با این سازمان آشنا کند.

وی روحیه خیرخواهی در بین جوانان به‌ویژه دانشجویان را بزرگترین مزیت این قشر پویای جامعه برشمرد و با طرح آسیب‌های اجتماعی و دغدغه‌های فرهنگی نوین، دانشجویان را به ارائه راه‌حل دعوت کرد.

سوری همچنین به آمار نگران‌کننده طلاق و روند افزایشی آن اشاره کرد و خانواده را اصلی‌ترین کانون برای تربیت فرزندان برشمرد.

در این بین برنامه گروه سرود توانبخشی ناشنوایان با اجرای کارهای هنری جذاب و خلاقانه همراه بود که زیبایی اجرای آنها همه را به وجد آورد و موجب تشویق حضار شد. دبیر هیأت خیریه دانشجویی نسیم کرامت هم سخنران بعدی این مراسم بود.

محمد مهاجرانی از حضور پرشور دانشجویان، تمام عوامل برگزاری این مراسم و مسئولان استانی که مددرسان این برنامه بودند قدردانی و این نوع مراسم و در این فضا را بی‌سابقه توصیف کرد.

وی گفتمان خیراندیشی و نگاه خیرخواهانه به تمام مسائل جاری را عامل حل اکثر مشکلات برشمرد و افزود: به‌طور قطع اگر کارهای خیریه از سنین پایین و جوانی آغاز شود می‌توان نگاه خوبی به آینده داشت و این فعالیت‌ها تمرینی برای انجام کارهای اجرایی و خیریه بزرگ‌تر در آینده خواهد بود.

مهاجرانی افزود: هرچند همین گروه با وجود اعضای جوان و دانشجو تاکنون به لطف خداوند موفق عمل کرده و به اهداف خود دست یافته است.

به گفته وی، متأسفانه امروز اعتدال به حاشیه رفته است و بعضاً برخی دانشجویان از امور خیرخواهانه فارغ شده‌اند. البته ما با ارائه گفتمان خیراندیشی؛ راه‌حل پایدار سعی در دخیل کردن دانشجویان در این زمینه را داریم.

مهاجرانی هدف از برگزاری این مراسم‌ها را آشنایی جوانان با بسترهای فعالیت‌های اجتماعی دانست که به‌طور قطع اگر نگاه خیرخواهانه در بین جوانان و عموم مردم به‌ویژه مسئولین فراگیر باشد، شاهد رفع مشکلات خواهیم بود.

وی ضمن اعلام آمادگی برای همکاری گسترده با سازمان بهزیستی، از همه جوانان برای همکاری دعوت کرد.

حضور چشمگیر دانشجویان در این مراسم به قدری چشمگیر بود که ستاد برگزارکننده مجبور به استفاده از فضاهای اطراف این مرکز برای استقبال از دانشجویان شد.

اما در این برنامه دانشجویی با برگزاری نخستین کمدین استند آپ در استان و اجرای گروه هنری توانبخشی و اجرای زیبای یکی از هنرمندان مطرح کشور، فضای صمیمی و جذابی بر این مراسم حکم‌فرما شد.

نوبت به اجرای ماهان حسینی، هنرمند ارزشی رسید؛ فضا کاملاً حال و هوای شهدا به خود گرفته بود. حسینی سروده‌ای را در وصف شهدای گرانقدر به‌ویژه پدر شهیدشان و شهید همدانی اجرا کرد که باعث ابراز احساسات حضار نسبت به شهدای والامقام شد.

اما در این مراسم، حبیب کریمی یکی از هنرمندان جوان و طنزپردازان محبوب دانشگاه بوعلی با اجرای کمدین استند آپ فضای شادی را برای مراسم فراهم ساخت و تنها در این حال و هوا، درمی‌یابیم که شادی و غم در کنار هم جذابیت‌های زندگی را رقم می‌زنند.

میهمانان این مراسم که بیشتر جوان بودند، از هم‌نشینی و گاهی هم‌صحبتی با سالمندان لذت می‌بردند و گاهی مراسم را فراموش می‌کردند و در کنار همین پدر و مادران سالخورده که رسم روزگار امروز آنها را به اینجا کشانده است، می‌نشینند و برای شنیدن خاطرات و حرفهایشان تماماً گوش بودند.

همگان در این مراسم با آش رشته پذیرایی شدند و سازمان بهزیستی هم هدایای ویژه‌ای به مجموعه خیریه دانشجویی نسیم کرامت اهدا کرد.

در پایان دانشجویان که مظهر اندیشه خیرخواهی و روشنفکری بودند، از سالمندان مرکز یاس سفید عیادت کردند و انتقال آنها با مساعدت سازمان اتوبوس‌رانی و شورای اسلامی شهر همدان به دانشگاه انجام گرفت که نگاه‌ها نشان می‌داد دل در گرو آن فرشتگان زمینی است که چشم امید به نگاه فرزندان و دوستدارانشان بسته‌اند.

اما سالمندانی که لبخند بر لب‌های خشکیده آنها نقش بسته بود و نگاه مهربانشان بر روی جمعیت در حال خروج از مرکز، فوکوس شده بود.

رئیس دانشگاه آزاد اسلامی واحد همدان

# وجود شهر الکترونیک یک ضرورت است

رئیس دانشگاه آزاد اسلامی واحد همدان بابیان اینکه نگاه ویترینی به شهر الکترونیک با اقتضای جامعه همخوانی ندارد، گفت: وجود شهر الکترونیک به‌ویژه برای اقشار تحصیل‌کرده یک ضرورت است.

به گزارش مهر، سعید جامه بزرگی در دومین همایش ملی شهر الکترونیک که در دانشگاه آزاد اسلامی همدان برگزار شد با بیان اینکه این دانشگاه یکی از دانشگاه‌های پیشرفته در غرب کشور است، افزود: دانشگاه آزاد اسلامی واحد همدان از نظر کمی رتبه نخست و از نظر کیفی بعد از دانشگاه بوعلی سینا، رتبه دوم استان را به خود اختصاص داده است.

وی با اشاره به اینکه دانشگاه آزاد همدان در برخی رشته‌ها سرآمد است، اظهار داشت: در رشته کامپیوتر نیز باید به جایگاه بالایی برسیم.

رئیس دانشگاه آزاد واحد همدان با بیان اینکه نباید نگاه ویترینی به موضوع شهر الکترونیک داشته باشیم، عنوان کرد: در حال حاضر شهر الکترونیک به ویژه برای اقشار تحصیل کرده یک ضرورت است اما در این زمینه در مقایسه با جهان عقب هستیم که باید خود را با سایر کشورها هم تراز کنیم.

سعید جامه‌بزرگی در ادامه بیان کرد: حدود ۶۰-۵۰ سال پیش در رشته شیمی انجام برخی محاسبات محال بود اما اکنون با توجه به زیرساخت‌هایی که با همت متخصصان رشته کامپیوتر ایجاد شده است اساتید و دانشمندان به موفقیت‌های بزرگی دست یافته‌اند.

بسیاری از جهش‌های علمی که اکنون در کشور ایجاد شده به دلیل وجود زیرساخت‌هایی است که از متخصصان رشته کامپیوتر فراهم کرده‌اند.

وی با تأکید براینکه بسیاری از جهش‌های علمی که اکنون در کشور ایجاد شده به دلیل وجود زیرساخت‌هایی است که از متخصصان رشته کامپیوتر فراهم کرده‌اند، گفت: هنوز به ایجاد زیر ساخت‌های بیشتر در حوزه فناوری نیاز داریم بنابراین برگزاری اینگونه همایش‌ها برای رسیدن به موفقیت‌های بزرگ ضروری است.

سعید جامه‌بزرگی با اشاره به اینکه خرید برخی از مجلات بین‌المللی نیاز به امکانات مالی و زیر ساخت‌ها الکترونیکی دارد، افزود: در این راستا متخصصان باید به فکر کسانی که به این امکانات نیاز دارند باشند و برای پیشرفت کشور تلاش کنند.

### آسمان‌خراش داشتن به معنی کلان‌شهر شدن نیست

سخنگوی شورای شهر همدان هم در این همایش گفت: شورای شهر انگیزه اسپانسر شدن برای عملیاتی کردن نتایج پژوهش‌ها و تحقیقات همایش ملی شهر الکترونیک را دارد. کامران گردان با بیان اینکه شهر همدان به عنوان پایلوت شهر سبز پایدار کشور انتخاب شده، اظهار کرد: برای تحقق این امر ایجاد زیرساخت‌های الکترونیکی در شهر لازم است. وی با بیان اینکه الکترونیکی شدن شهر باعث صرفه‌جویی در زمان، حفظ محیط زیست و پویا کردن اقتصاد خواهد شد، افزود: در حال حاضر همدان با مساحت ۱۹ هزار و ۵۰۰ کیلومترمربع و ۶۰۰ هزار نفر جمعیت؛ با ۱۵۰ دستگاه وسیله نقلیه شهری و ۲ هزار پرسنل شهرداری اداره می‌شود.

رئیس کمیسیون خدمات شهری شورای شهر همدان با تأکید بر اینکه شورای شهر سعی در کوچک کردن بدنه شهرداری دارد، تصریح کرد: البته در این زمینه به موفقیت کامل دست نیافته‌ایم که امیدواریم این همایش بتواند مقدمه‌ای برای تحقق شهر الکترونیک و کوچک شدن شهرداری باشد.

وی با تأکید بر اینکه شورای شهر برای طرح‌های کاربردی این همایش در سال ۹۵ بودجه در نظر خواهد گرفت، ادامه داد: اگر همدان را به عنوان شهر الکترونیک معرفی کنیم، می‌توانیم از بودجه سازمان ملل و سازمان یونسکو برای همدان جذب کرده و برای توسعه شهر از آن بهره بگیریم.

گردان با بیان اینکه داشتن آسمان خراش عامل کلان‌شهر شدن نیست، خاطرنشان کرد: باید با راهکارهای مناسب توزیع عادلانه امکانات را مد نظر قرار داده و دسترسی مردم را به شهرداری آسان‌تر کنیم.

وی با بیان اینکه تحقق شهر الکترونیک باعث می‌شود بودجه‌ای که صرف حقوق پرسنل شهرداری می‌شود در کارهای عمرانی هزینه شود، گفت: امید است این سمینار بسترساز تحقق برنامه‌های مطلوب در سال ۹۵ باشد.

shenide@hamedanpayam.com

شنیده‌ها

۱- بالاترین جریمه متخلفان روغن پالم سه میلیون تومان بوده است. گویا این موضوع مورد اعتراض وزیر بهداشت قرار گرفته است. گفتنی است وزیر بهداشت خواستار بازنگری قوانین برخورد با متخلفان مواد غذایی که فقط آنها را پنج هزار تومان جریمه می‌کنند، شده است.

۲- اصفهان پایتخت گردشگری جهان اسلام می‌شود. گویا شهرداری اصفهان اعلام کرده است که این شهر در سال آینده پایتخت گردشگری جهان اسلام خواهد شد. گفتنی است مشخص نیست این عنوان چگونه و در رقابت با چه شهرهایی به اصفهان داده شده است؟!

۳- هنرمند همدانی سینما برای درخواست پیگیری سازمان ملل در خصوص فاجعه منا کمپین تشکیل داده است. گویا پرویز پرستویی با انتشار متنی از مردم خواست به کمپین امضای نامه‌ای با یک میلیون امضا خطاب به دبیرکل سازمان ملل برای پیگیری فاجعه منا بپیوندند. گفتنی است این کمپین در پایگاه موزه صلح جانبازان شیمیایی به نشانی tpm.ir بارگذاری شده و در حال رسیدن به یک میلیون امضا است.

٤- شهروندان همدانی خواستار نصب چراغ راهنمایی‌ورانندگی در میدان رسالت هستند. گویا وقوع تصادف در این میدان به دلیل نبود چراغ راهنمایی‌ورانندگی افزایش یافته است. گفتنی است اکثر طرح‌های ترافیکی همدان با نظر مردم همخوانی ندارد.

۵- وضعیت فضای کسب‌وکار در استان بهبود یافته است. گویا بر اساس آمار مرکز پژوهش‌های مجلس شورای اسلامی وضعیت کسب‌وکار در استان در سال ۹۳ نسبت به سال ۹۲ بهبود یافته است. گفتنی است در این آمار رتبه نخست از آن استان گیلان است.

خبر

## مجلس ترحیم آیت‌ا... نوری همدانی برای سردار شهید همدانی

مراسم ترحیم سردار سرلشگر شهید همدانی از سوی آیت‌ا...نوری همدانی دیروز در قم برگزار شد.

به گزارش ایکنا در این مراسم که با حضور آیت‌ا... مکارم، آیات امینی، مقتدایی، ممدوحی و حجت‌الاسلام والمسلمین ملکا، نمایندگان بیوت علما و مراجع، دفتر مقام معظم رهبری، دفتر آیت‌ا... حکیم و حجت‌الاسلام سید علی خمینی و... برگزار شد، شخصیت‌های ملی و استانی نیز حضور داشتند.

مهندس صادقی استاندار قم، رئیس بنیاد شهید، نماینده ولی فقیه در سپاه علی‌بن ابیطالب(ع)، احمدی فرمانده سپاه علی بین ابیطالب(ع) و... نیز در این مراسم حضور داشتند.

در این مراسم پس از مداحی، حجت‌الاسلام والمسلمین ذوالنور به تشریح شخصیت سردار همدانی و وضعیت امروز مواجهه جمهوری اسلامی با دشمنان اسلام پرداخت.

## شهرداری آماده زمستان می‌شود

امسال هشت دستگاه ماشین حمل برف خریداری و به تعداد ماشین‌های سال قبل افزوده شد.

رئیس کمیسیون خدمات شهری شورای شهر همدان با بیان این مطلب در شورای هماهنگی مدیریت بحران شهرستان همدان گفت: شهرداری همدان همانند سال‌های گذشته آمادگی لازم برای مدیریت بحران را کسب کرده و دو جلسه با ستاد برف‌روبی تشکیل داده است.

به گزارش ایسنا کامران گردان افزود: زیرساخت‌های برف‌روبی و نمک و شن خریداری شده و ماشین‌آلات جدیدی را به کار خواهد گرفت.

گردان افزود: آموزش‌های لازم را به رانندگان و تمامی ارائه‌دهندگان خدمات خواهیم داد تا در زمان بحران به بهترین نحو آن را کنترل کنند. در این شورا معاون خدمات شهری شهرداری همدان نیز گفت: ۸۰۰ میلیون اعتبار در راستای مدیریت بحران و خرید و نوسازی ماشین‌آلات و به‌روزسازی آن اختصاص یافته است.

مجید درویشی افزود: شهرداری همدان هشت دستگاه گریدر، هشت دستگاه نمک‌پاش و سه دستگاه لودر به همراه تعدادی از ماشین‌های حمل برف در اختیار ستاد برف‌روبی قرار داده است. ماشین‌های خصوصی نیز به صورت شبانه‌روزی در بخش حمل برف خدمت‌رسانی می‌کنند همچنین نیروهای شهرداری با تمام توان آمادگی برای جمع‌آوری خزان پاییز را دارند.

درویشی تصریح کرد: امسال برخلاف سال گذشته از ماسه شسته شده در فصل سرما استفاده می‌کنیم تا گرد و خاک نداشته باشیم و از نظر زیست محیطی نیز صدمه‌ای وارد نشود.

وی گفت: با سازمان هواشناسی نیز هماهنگی‌های لازم را انجام داده‌ایم تا وسایل و سنسورهای حساسیت‌زا را در نقاط مختلف تعبیه کند تا آب‌گرفتگی معابر و سرمای شدید شناسایی و اقدامات لازم انجام شود.

پیام تاریخ، تمدن و فرهنگ مادستان
The Message Of Madestan's History & Civilization & Culture
روزنامه همدان پیام ۳
پنجشنبه ● ۲۳ مهرماه ۱۳۹۴ ● شماره ۲۴۷۴
خبر
khabar@hamedanpayam.com

## تلاش برای احیای تالاب‌های همدان

با وجود کاهش بارندگی و بروز خطر خشکی در تالاب‌های این استان، اقدام‌های زیادی از دستگاه‌های متولی برای احیای این تالاب‌ها در حال انجام است.

معاون فنی اداره کل حفاظت محیط زیست همدان با بیان این مطلب به ایرنا افزود: یکی از مهمترین اقدامات صورت گرفته برای احیای تالاب‌های این استان اجرای مقدمات مدیریت زیست بومی تالاب‌ها بوده است.

سید عادل عربی اضافه کرد: در این راستا ابتدا چندین عملیات عمرانی برای احیای سه تالاب شیرین‌سو، آق‌گل و پیرسلمان استان همدان صورت گرفت.

معاون فنی محیط زیست همدان اظهار کرد: این عملیات عمرانی مواردی نظیر فنس‌کشی، احداث سازه‌ها و تعیین حد و حدود تالاب‌ها را شامل می‌شود.

عربی افزود: علاوه بر عملیات عمرانی، دوره‌های آموزشی برای جوامع محلی و نهادهای مرتبط با مدیریت تالاب برگزار شده است.

وی گفت: شماری از طرح‌های زیست بومی مرتبط با تالاب نیمه‌کاره باقی مانده که اسامی آنها برای تعیین تکلیف و اختصاص اعتبار به سازمان ارائه شده است و امیدواریم امسال اعتبار مورد نیاز این طرح‌ها اختصاص یابد.

وی اصلی‌ترین مشکل فرا روی تالاب‌های این استان را بحران کم‌آبی دانست و افزود: شرایط نامناسب آب و هوایی و طبیعی در کنار عامل انسانی تاثیر بسزایی در خشک شدن تالاب‌های این استان داشته است.

معاون فنی اداره کل محیط زیست همدان بیان کرد: هر یک از دستگاههای‌علمی اجرایی نقشی در مقابله با بحران کم آبی دارند که برای نمونه مسدود کردن چاه‌های غیرمجاز و برقدار کردن چاه‌های مجاز توسط نهادهای مسئول در احیای تالاب‌ها مؤثر بوده است. عربی بیان کرد: اگر چه نتایج اقدامات صورت گرفته برای احیای تالاب‌ها ملموس نیست اما همانگونه که خشک شدن تالاب در بلند مدت رخ می‌دهد نتایج اقدامات صورت گرفته نیز با گذر زمان مشاهده می‌شود.

### استاد کاظم اکرمی در شکوهی خاص تجلیل شد

# تقدیر استان از سردار علم و ادب ایران

**■ موسوی لاری: استاد اکرمی پایه‌گذار نواندیشی دینی سیاسی بوده است**

» سمانه جهانگیری‌عرش

همایش تقدیر از استاد علم و ادب ایران و وزیر اسبق آموزش‌وپرورش که به وی لقب «سردار علم و فرهنگ و ادب ایران» داده شد، صبح دیروز با حضور باشکوه گروه‌های مختلف مردمی در سالن همایش‌های دانشگاه علوم پزشکی همدان برگزار شد.

در این جلسه کشور در دولت اصلاحات گفت: متأسفانه در کشور ما گرامیداشت‌ها مربوط به پس از دوران حیات است. البته نمی‌گوییم که اصلاً وجود ندارد اما کم است.

حجت‌الاسلام سید عبدالواحد موسوی لاری افزود: برگزاری این جلسه نشانگر فهم و درک افرادی است که حق‌شناسی کردند و تا برای نسل آینده الگویی را به عنوان شخصیتی فرهنگی- مذهبی معرفی کنند.

وی با بیان اینکه استاد اکرمی نیازی به این نوع همایش‌ها ندارد افزود: این جامعه ما است که نیاز به معرفی ابعاد شخصیتی این افراد دارد؛ چراکه این آیین در حقیقت نکوداشت ذهن‌های آماده‌ای است که می‌خواهند درک کنند، بشنوند و گذشته را چراغ فراروی آینده قرار دهند.

موسوی لاری اظهار کرد: ما در تداوم راه استاد اکرمی این گام را برداشتیم تا نسل فردا را با نمادها و نمونه‌های دیروز آشنا سازیم.

وی در ادامه به بیان جریانات فکری دهه ۴۰ و نیز چگونگی روی کار آمدن جریان نو به رهبری استاد اکرمی پرداخت و گفت: در آن زمان تقابل سنت‌گرایان و کسانی که خود را روشنفکر می‌دانستند، دیده می‌شد. در حقیقت یک طرف کسانی بودند که در تعارض با دین حرکت می‌کردند این جریان مارکسیس و جریان‌های چپ را شامل می‌شد که حوزه‌های عمومی جامعه، دانشگاه‌ها را تغذیه می‌کردند و از قبل از دهه ۴۰ میدان‌دار اصلی جامعه بوده و به نوعی خود را مردم‌دار و علاقمند به توسعه کشور می‌دانستند، آن سوی دیگر نیز نیروهای مذهبی سنتی بودند که بیشتر نمادسالار بوده و به مظاهر و ظواهر توجه داشتند و به صورت عمقی مباحث را دنبال نمی‌کردند. آنها از ظرفیت اعتقادی مردم به نفع خود استفاده می‌کردند که غالب مساجد، تکایا، حسینیه‌ها در دست آنها بود.

وی ادامه داد: آن زمان در تقابل با این جریان‌ها، جریان نوظهوری پدید آمد که ریشه در حرکت سید جمال‌الدین، آیت‌ا... طالقانی و... داشت. این جریان عده‌ای از نیروهای تحصیلکرده مذهبی و در عین حال پایبند به ارزش‌ها و اعتقادات مذهبی را شامل می‌شد که حرف جدیدی برای گفتن داشتند.

وزیر اسبق کشور ادامه داد: این گروه فراتر از نمادها و شرایط خاص سنت‌ها و سنت‌گراها شروع به حرکت کردند و محافلی را در بیشتر شهرهای کشور ایجاد کردند تا نسل آینده را که پایبند به مبانی شریعت هستند را به دور از سنت گراها و سنت‌گریزها بسازند و در همدان پایه‌گذار این جریان فکری استاد اکرمی بود.

وی با بیان اینکه استاد اکرمی علاوه بر اینکه پایه‌گذار این جریان فکری بودند از نظر سلوک هم مورد احترام بودند، گفت: با موفقیت در انقلاب وی به مجلس تدوین قانون اساسی راه یافت و به عنوان نیروی مورد اعتماد مردم به خوبی انجام وظیفه کرد. وی معلمی بود که نسبت به سرنوشت جامعه احساس مسئولیت می‌کرد و حق‌نگر بود. حجت‌الاسلام موسوی لاری صداقت، مسئولیت‌شناسی، حق‌طلبی را از دیگر ویژگی‌های این شخصیت برجسته برشمرد.

**پاسداشت مقام معلم معجزه است**

امام‌جمعه همدان نیز با بیان اینکه علم شرافت ذاتی دارد و به اعتبار آن است که عالم شرافت پیدا می‌کند، افزود: هر موجود زنده‌ای که علم داشته باشد به همان اندازه ارزش پیدا می‌کند.

آیت‌ا... محمدی با بیان مثلی گفت: در دین ما برخی جیوانات نجس و معامله آنها حرام است اما همین حیوانات اگر آموزش ببینند دارای قیمت می‌شوند.

وی با انتقاد از اینکه در جامعه ما برای معلمان هیچ حسابی باز نشده و حتی روز معلم هم آنها خودشان برای خودشان جشن می‌گیرند، گفت: فکر می‌کنم که معجزه شده که امروز مقام استاد اکرمی پاس داشته می‌شود.

وی گفت: معمولاً ما ایرانیان می‌گذاریم که اندیشمندان و علمای ما بمیرند و برای آنها تعزیه می‌گیریم.

امام‌جمعه همدان در ادامه گفت: مراسم تشییع پیکر شهید همدانی یک روز تاریخی در استان بود، سردار همدانی کسی بود که علم و عقل را همراه کرده بود به همین دلیل جمعیت همدان برای استقبال از وی تا دیار ابدی او را بدرقه کردند که این جمعیت را من (یک‌جا) حتی در روز عاشورا، روز قدس و ۲۲ بهمن ندیدم.

وی در ادامه آفت خشک مقدسی را معضلی بزرگ برای جامعه دانست و افزود: همین آفت باعث شهادت حضرت علی(ع) شد که این همان نبود عقل همراه علم است.

**به دنبال تهیه دانشنامه همدان هستیم**

استاندار همدان نیز گفت: باید دکتر اکرمی برای نسل جوان یک الگوی ماندگار شود، تا بشریت از آن بهره‌مند شوند.

محمدناصر نیکبخت افزود: استاد اکرمی سال‌های عمر خود را در راه مبارزه برای حق؛ تعلیم و تربیت گذاشت که نباید فراموش شود.

وی با اشاره به وجود عالمان و اندیشمندان بزرگ در همدان گفت: ما بر همین اساس به دنبال تدوین دانشنامه همدان هستیم که از تعداد ۱۱۰ جلد آن ۱۵ جلد منتشر شده است.

**باید در زمان حیات از شخصیت‌ها تجلیل کرد**

در ادامه این مراسم رئیس شورای اجرایی همایش نیز گفت: سنت حسنه و نیکوی تکریم و بزرگداشت مفاخر و اندیشمندان، امر نیکویی است که در آموزه‌های دینی و فرهنگ ما به آن اشاره شده است.

خزایی با تأکید بر ضرورت تکریم شخصیت‌های دینی و علمی گفت: تکریم شخصیت‌های دینی و علمی چه آنان که در قید حیات هستند و چه آنان که رفته‌اند به ما هشدار می‌دهد که پیش از آنکه در حسرت از دست دادن این مفاخر حسرت بخوریم در زمان حیات از آنان تجلیل نماییم.

وی ادامه داد: با توجه به فاصله گرفتن نسل جدید از نسل گذشته که پایه‌گذار انقلاب اسلامی بودند لازم است که بزرگان، اندیشمندان و نخبگان فرهنگی، سیاسی، اجتماعی، ادبی و... کشور هرازچند گاهی تکریم شوند. رئیس شورای اجرایی همایش گفت: گرامیداشت این بزرگان در هدایت جامعه بسیار تأثیرگذار بود؛ زیرا در این رهگذر فطرت انسان‌ها در مسیر هدایت قرار گرفته و از تملق و چاپلوسی مصون می‌ماند و حق صاحب حق ادا می‌شود.

وی ادامه داد: یکی از گروه‌هایی که سزاوار نکوداشت است، عالمان دینی، فرهنگی و علمی است که فلسفه اصلی گرامیداشت آنهابه خاطر نقش آنها در هدایت جامعه است و ما با مطالعه قرآن می‌بینیم که حتی این کتاب آسمانی هم به این مورد اشاره دارد.

رئیس شورای اجرایی این همایش گفت: انجمن اسلامی معلمان استان همدان که یک تشکل مردم‌نهاد است با تأسی از فرمایشات مقام معظم رهبری در خصوص معرفی نخبگان و مفاخر کشور با هدف ترویج روحیه حفظ کرامت انسانی احترام به مفاخر دینی و فرهنگی کشور و ترغیب جوانان به معنویت علم‌اندوزی اقدام به برگزاری چنین برنامه‌ای کرده است.

در ادامه برخی از شخصیت‌های مطرح و میهمانان حاضر در خصوص شخصیت این فرهیخته به بیان خاطرات و معرفی وی پرداختند. رحمانی، معاون فرهنگی دانشگاه ارشاد اسلامی کتابی را که در خصوص این گرانمایه در سال ۵۲ نوشته بود را قرائت کرد. میرزایی، معاون آموزش‌وپرورش در زمان اکرمی وی را سردار فرهنگ خطاب کرد و پیشنهاد تأسیس بنیاد فرهنگی سید کاظم اکرمی را داد. دکتر مظفرنژاد وی را حامی زندانیان سیاسی که بی‌گناه به زندان افتاده‌اند، دانست. رونمایی از کتاب ویژه نکوداشت، اهدای لوح تقدیر و هدایا به پیشکسوتان منتخب آموزش‌وپرورش، اهدای لوح تقدیر به دکتر سید کاظم اکرمی از سوی نهادها، شخصیت‌ها و رؤسا از دیگر برنامه‌های این همایش بود. در پایان دکتر کاظم اکرمی هم تنها در یک جمله از برگزارکنندگان این همایش تقدیر کرد.

## وعده

■ پروژه مسکن مهر همدان سال ۹۵ به اتمام می‌رسد
(معاون اداره راه و شهرسازی استان-۹۴/۷/۲۱- همدان پیام)

## سرگذشت

### اکرمی برگزیده در مجلس مکارم

دیروز در استان رسمی نیکو و پرمایه دوباره به پا داشته شد و آن تجلیل از یکی از فرهیختگان و فرزندان دانشمند این آب و خاک بود. سید رضا اکرمی شهریوری است و زاده سال ۱۳۱۹شمسی. وی تا متوسطه در همدان درس خواند و پس از آن با عزیمت به تهران در دارالفنون امیرکبیر ادامه تحصیل داد.

تهران محل مناسبی بود تا اکرمی تحصیلاتش را در دانشسرای عالی تهران در رشته روانشناسی ادامه دهد و موفق به اخذ درجه لیسانس شود. اکرمی دوره فوق لیسانس خود را هم در رشته مشاوره به پایان رساند.

سید کاظم اکرمی همدانی‌ها را به یاد سال‌های ابتدای انقلاب می‌اندازد. همان زمانی که از روزهای نخست پیروزی مدیریت آموزش‌وپرورش استان را عهده‌دار شد.

وی قبل از آن هم البته با چهره انقلابی و سر مبارزه جویش در همدان شناخته شده بود.

حاصل این مبارزات هزار و ۵۶۰ روز اسیر شدن در زندان‌های رژیم سابق بود. هنوز هم روز اول دستگیری‌اش را در دوران مبارزه فراموش نکرده است.

**سال ۵۱ تازه به همدان بازگشته بود تا معلمی کند**

اکرمی دارای تحصیلات حوزوی تا میزان سطح نیز است. زندگی سیاسی سید کاظم اکرمی درست از همین نقطه آغاز می‌شود جایی که پای درس اساتیدی از جمله از مجاهد نستوه آیت‌ا... طالقانی، استاد علامه محمدتقی جعفری، استاد شهید مرتضی مطهری می‌نشیند.

خودش می‌گوید: «در سال‌های ۴۷ تا ۴۸ با مرحوم شهید حجت‌الاسلام سید محمدرضا سعیدی آشنا شدم و آن بزرگمرد مرا به خواندن علم اصول تشویق کرد و دو سه درس از اصول الفقه مرحوم مظفر را خدمت وی خواندم».

شور انقلابی آرامش نگذاشت تا آنجا که منجر به نخستین دستگیری‌اش شد. خودش می‌گوید دو ماهی در زندان‌های همدان و سنندج شکنجه شد اما با این رنج بازهم سرِ بی‌باکش گذر او را به بازداشتگاه ساواک یا همان کمیته ضد خرابکاری انداخت تا او را به تهران ببرند و برایش پرونده امنیتی تشکیل دهند. سید گفته «در آنجا حداقل روزی سه مرتبه شکنجه می‌شدم».

گذرش به منوچهری شکنجه‌گر معروف ساواک هم افتاده تا در یک روز به اندازه چند ساعت سید را شکنجه دهد». آنقدر سخت بوده که از یاد سید ما نرفته است. در طول مبارزات قبل از انقلاب با گروه ابوذر نهاوند هم ارتباط گرفت تا سومین دستگیری‌اش با لو رفتن این گروه شکل بگیرد. می‌گوید گروه ابوذر اما هرچه شکنجه شدند او را لو نداده‌اند و ساواک مجبور به آزادی وی شده است.

اکرمی با این سابقه پس از دو سال از گذشت انقلاب به عنوان نماینده همدان در مجلس خبرگان از سوی مردم برگزیده شد. مجلسی که برجستگان چهره‌های آن روزگار کشور به آن راه پیدا کرده بودند.

سید کاظم اکرمی انتخاب مردم همدان، بهار و کبودراهنگ در دوره اول مجلس شورای اسلامی بود. مجلسی که نمایندگان آن برجسته‌ترین‌های کشور بودند.

پس از آن نیز در سال ۱۳۶۲ با دعوت رئیس‌جمهور وقت (حضرت آیت‌ا... خامنه‌ای) به عنوان وزیر آموزش‌وپرورش به مجلس معرفی و پس از کسب رأی اعتماد تا سال ۱۳۶۷ مسئولیت این وزارتخانه را عهده‌دار شد. او حالا در با گذشت از ۷۵ سالگی به شیرینی از خاطراتش می‌گوید از اخلاق و اندیشه‌هایی که از نخست‌وزیر دوران جنگ آموخته است. او سال ۸۹ مجموعه خاطرات خود را در کتابی با سطر روان به نگارش درآورده که به آشنایی بیشتر با شخصیتش کمک می‌کند.

ارتباط با
سرویس خبر
khabar@hamedanpayam.com

## الوو پیام

ایمیل ——— mardomi@hamedanpayam.com
پیامک ——— ۱۰۰۰۶۰۶۶
تلفن و پیام‌گیر ——— ۳۸۲۷۹۰۴۰ - ۰۸۱

*مخاطبان فرهیخته و گرامی ستون الو پیام از این پس می توانند در فصل جدید از پردازش نظراتشان در روزنامه به عنوان خبرنگار به ارسال اخبارشفاهی ، مشاهدات و تصاویر جالب توجه و نکته دار از سطح شهر و ارسال نکته نظرات به شکل نامه اقدام کنند. این مشارکت می تواند روزنامه را بیشتر به سمت مطالب دلخواه و مورد پسند مخاطبان راهنمایی کند.*
*خوانندگان گرامی می توانند با کانالهای ارتباطی روزنامه با ستون الو پیام ارتباط بر قرار کرده و نظرات و مشاهدات و تصاویر خود را در اختیار ما قرار دهند.*

**از والیبال و کشتی استان گزارشی تهیه کنید. این همه از پاس می‌نویسید یکبار هم از دیگر ورزش‌ها بگویید. پیشرفت ورزش استان در رشته‌های پایه و قدیمی است. فوتبال که مسئولان استان را هم ناامید کرده است. واقعاً باید از استاندار تشکر کنیم که با جدیت از قطع حمایت‌های مالی از پاس حرف زده است. به هیأت‌های ورزشی بپردازید و از آنها پیگیری کنید که چه می‌کنند و حال و روز کشتی اصلاً خوب نیست.**

یک شهروند از همدان

**در شهرک احمد خمینی اسدآباد علی‌رغم گسترش جمعیت و خیابان‌ها امکانات به خوبی فراهم نیست. البته در نزدیکی این شهرک بیمارستان هست اما از دیگر امکانات فرهنگی و آموزشی خبری نیست.**

حیاتی از اسدآباد

**با توجه به ایام سوگواری محرم از هیأت‌ها و حسینیه‌ها در خواست داریم از طولانی شدن مراسم عزاداری جلوگیری کنند و برنامه‌های غنی و پربار برای جوانان تدارک ببینید. سخنرانی‌ها گاه خیلی طولانی می‌شود. عزاداری هم اینطور. اگر جذب جوانان را می‌خواهند باید به مقتضیات و روحیات هم توجه کنند.**
**۰۹۱۸***۲۳۱۷**

## یادداشت

### فقط آسمان و زمین و زمان مقصر نیست ما هم چرا!

در جایی به نگارنده خرده می‌گرفتند که شما هم نان را به نرخ روز می‌خورید، چرا که فصل گرما و اوج کم‌آبی مرتب مشکل کمبود آب را بزرگ جلوه می‌دهید و این وسط هم دائم به مردم توصیه می‌کنید که کم آب بنوشید و کم بشویید و چکه چکه‌های آب را کنترل کنید. مسئولان هم که الی ماشاءا... تازه به این نتیجه رسیده‌اند، همه مشکلات ریشه در اصراف و زیاده‌روی مردم دارد و هی خبرنگاران را کوک می‌کنند، بنویسید مردم صرفه‌جویی کنند والا اگر روزی همین چند قطره آب هم تمام شود هیچ کاری نمی‌شود کرد.

به آن دوست خرده‌گیرم گفتم، آب کم است و بحران شدید، صرفه‌جویی هم به هر شکل ممکن کمترین کاری است که هه باید رعایت کنند، می‌ماند مسئولان که آنها هم خواه‌ناخواه و دیر یا زود باید جوابگو باشند.

اما این معضل تنها با نوشتن من و ما حل نمی‌شود؛ چراکه فرهنگ‌سازی فقط نوشتن نیست. قدیم‌ها خوب می‌گفتند تا دلی نسوزد اشکی از چشم خارج نمی‌شود. وقتی سختی در میان است و بحرانی همه‌گیر یقه یک کشور و یک ملت را می‌گیرد، همه باید دل بسوزانند و کمر همت ببندند و البته که مدیریت اصلی با مسئولان خواهد بود و کار بزرگ و ملی در هر شرایط برنامه و راهکارهای قابل اجرا و عمل می‌خواهد. اگر ریشه بحران فقط در آب شرب مردم است، کسی آب بیشتر از نیاز بدنش مصرف نمی‌کند و اگر آب شرب در مصارف دیگر هدر می‌رود، این دیگر به عهده مسئولان است که راهکار جلوگیری از هدررفت و صرفه‌جویی آن را معرفی کنند.

البته در صورت تفکیک آب شرب از مصارف دیگر در شبکه‌های شهری هیچ نتیجه‌ای برای حفظ آب در منابع اصلی حاصل نمی‌شود و تنها در مخارج تصفیه‌خانه‌ها و کلرزدایی صرفه‌جویی خواهد شد. از سویی دیگر افزایش تعرفه مصرف آب آن هم مگر بخشی از هزینه‌های سنگین فرآوری و انتقال آب سالم برای دولت را تأمین کند و برای کاستن دبی خروج آب از لوله‌ها تأثیر چندانی بر جای نمی‌گذارد. در کل اگر تمام هم و غم و سرمایه‌ها برای مدیریت صحیح مصرف آب شرب به کار گرفته شود در نهایت ۱۰ درصد مصرف منابع آب کشور را پس و پیش خواهد کرد و باقی ۹۰ درصد خارج از عهده شهرنشینان و مصرف روزانه چند بطری آب شرب و چند گالن شستشوی خرت و پرت و استحمام می‌باشد. اگر معدود از ما بهترانی هم استخر پر و خالی می‌کنند، حساب و کتاب دیگری دارند و جدا محاسبه می‌شوند.

بقیه مسأله راه حل مشخصی دارد که البته آسان نیست اما شدنی خواهد بود. ایجاد تحول در ساختار کشاورزی کشور قطعاً به صرفه‌جویی در مصرف منابع آب خواهد انجامید. اصلاح روش‌های آبیاری مزارع و هدایت بخش کشاورزی از شیوه‌های کشت و کار سنتی به تولیدات مکانیزه نوین، راهی است که باید پیموده شود و هر روز تأخیر در اجرای چین برنامه حیاتی باعث ضعیف‌تر شدن بنیه منابع ملی خواهد شد.

تبریک و تهنیت
اعضای محترم انجمن
انبوه‌سازان مسکن و ساختمان استان همدان

علی عندلیبی
دبیر و عضو هیئت مدیره

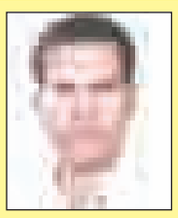
مهدی مراد حاصلی
خزانه دار و عضو هیئت مدیره

محمدصادق پارسامهر
نایب رئیس و عضو هیئت مدیره

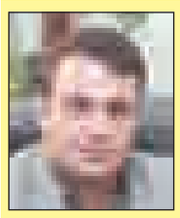
پژمان محمدی
نایب رییس و عضو هیئت مدیره

شاپور قلیج خانی
رییس هیئت مدیره

انتصاب بجا و شایسته شما عزیزان را تبریک عرض نموده
و امید است که تک‌تک شما عزیزان در عرصه موفق باشید.
اتحادیه صنف املاک و مستغلات شهرستان همدان

پیام تاریخ، تمدن و فرهنگ مادستان
The Message Of Madestan's History & Civilization & Culture
روزنامه همدان پیام
۴
پنجشنبه ● ۲۳ مهرماه ۱۳۹۴ ● شماره ۲۴۷۴
ایران و جهان
siasat@hamedanpayam.com

دولت

## حضور کم‌رنگ زنان در مجلس

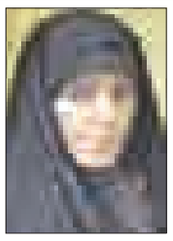

معاون رئیس‌جمهوری در امور زنان و خانواده گفت: همه جناح‌ها و گروه‌های سیاسی به این نتیجه رسیده‌اند که نرخ کمتر از سه درصد حضور زنان در مجلس شورای اسلامی زیبنده جمهوری اسلامی ایران نیست.

شهیندخت مولاوردی در گفت‌وگو با ایرنا افزود: معاونت امور زنان و خانواده رئیس‌جمهوری با توجه به مأموریت و جایگاه خود نمی‌تواند به طور مستقیم برای افزایش انگیزه زنان در مشارکت سیاسی و انتخابات مجلس ورود کند؛ زیرا احتمال دارد اتهام سوء استفاده از امکانات دولتی به آن وارد شود.

بین الملل

## واکنش کاخ سفید به صدور حکم جیسون رضاییان

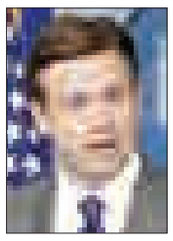

سخنگوی کاخ سفید در اظهاراتی مداخله‌جویانه از روند محاکمه خبرنگار واشنگتن‌پست و دیگر شهروندان آمریکایی محبوس در ایران انتقاد کرد. به گزارش ایسنا به نوشته روزنامه گاردین، جاش ارنست، سخنگوی کاخ سفید در واکنش به صدور حکم جیسون رضائیان، خبرنگار زندانی روزنامه واشنگتن پست در ایران در اظهاراتی مداخله‌جویانه مدعی شد: درباره روند محاکمه جیسون در ایران شفافیت زیادی وجود ندارد. ارنست به خبرنگاران گفت: دولت آمریکا، گزارشات محکومیت رضاییان را شنیده اما از طریق کانال‌های رسمی، اطلاعیه‌ای در این مورد دریافت نکرده است. بنابراین، هیچ اطلاعیه رسمی درباره آن وجود ندارد.

خبر

## انتشار تصاویر موشک‌های دوربُرد سپاه در تونل‌های زیرزمینی

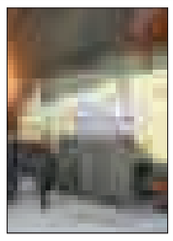

تصاویر موشک‌های دوربرد سپاه در تونل‌های زیرزمینی منتشر شد.

به گزارش فارس، نیروی هوافضای سپاه پاسداران انقلاب اسلامی برای نخستین‌بار اجازه تصویربرداری از تونل‌های زیرزمینی سپاه که موشک‌های بالستیک دوربرد در آن نگهداری می‌شوند را صادر کرد و صداوسیمای جمهوری اسلامی ایران نیز فیلم آن را پخش کرد. در این تونل‌های پیچ در پیچ تعداد زیادی از موشک‌های دوربرد- که در این تصاویر موشک «قدر» است- دیده می‌شود. موشک قدر ازجمله موشک‌های بالستیک و دوربرد سپاه است که در ۲ نوع F و H تاکنون ارائه شده که نمونه اول، ۲هزار و نمونه دوم هزار و ۷۰۰ کیلومتر برد دارد.

در دیدار با نخبگان عنوان شد

# تمجید رهبری از حضور مردم همدان در تشییع پیکر شهید همدانی

حضرت آیت‌ا... خامنه‌ای رهبر معظم انقلاب در دیدار نخبگان جوان فرمودند: مراکز علمی که شاخص پیشرفت‌های علمی را مشخص می‌کنند به نفع جمهوری اسلامی شهادت می‌دهند ولی حضرات در تریبون‌های رسمی و غیررسمی انکار می‌کنند و توهم می‌شمارند.

به گزارش دفتر حفظ و نشر آثار حضرت آیت‌ا... العظمی خامنه‌ای، رهبر انقلاب صبح چهارشنبه در دیدار شرکت‌کنندگان در نهمین همایش ملی نخبگان فردا تأکید کردند: دلسرد کردن جوانان ما از حال و آینده، خیانت به ناموس ملی است.

ایشان خطاب به نخبگان جوان فرمودند: نخبگی خود را از خدا و انقلاب بدانید، از تأمین کنندگان امنیت بدانید. پیکر شهید همدانی وقتی رفت همدان، همه شهر آمدند تشییع. اینها اسمی ندارند و یک تعدادی معروف می‌شوند اما دارند امنیت را برای من و شما حفظ می‌کنند. آنجا که امنیت نیست هیچ چیز نیست.

رهبر معظم انقلاب به نخبگان جوان توصیه کردند: در اردوهای جهادی شرکت کنید. با مشکلات مردم که از دید مسئولان دور می‌ماند آشنا شوید. اردوهای جهادی به مراتب بهتر و شرافتمندانه تر و مفیدتر از اردوهایی است که معمول است می‌برند اروپا.

ایشان فرمودند: مرعوب غرب نشوید. ایران امروز با آمریکای ۳۵ سال بعد از استقلال، زمین تا آسمان فرق دارد؛ شما به مراتب از آنها جلوترید. نسل جوان دوره ما می‌تواند این افتخار را برای خود به ثبت برساند که توانست کشور را به مراتب بالای پیشرفت علمی برساند.

ستاری رئیس بنیاد ملی نخبگان و معاون علمی و فناوری رئیس‌جمهور پیش از شروع بیانات رهبر انقلاب به ارائه گزارشی از فعالیت‌ها و برنامه‌های این بنیاد پرداخت.

خبر

سفیر سوریه در مسکو تأکید کرد

## همگرایی ضدتروریستی ایران و روسیه موفق بود

«ریاض حداد» سفیر سوریه در مسکو گفت: همگرایی ضدتروریستی تهران و مسکو و بمباران مواضع تروریست‌ها در سوریه، سبب شکل‌گیری موفقیت بزرگی در مبارزه با تروریست‌ها شده است که نتایج بسیار خوبی برای منطقه خواهد داشت.

حداد در مصاحبه با ایرنا در مسکو گفت: ائتلاف منطقه‌ای ضدتروریستی متشکل از ایران، روسیه، سوریه و عراق است که خود از تروریسم آسیب دیده‌اند و به همین دلیل در مبارزه با تروریست‌ها مؤثر عمل می‌کنند.

وی افزود: جمهوری اسلامی ایران از آغاز بحران تاکنون تمامی تلاش‌های سیاسی ممکن را برای توقف جنگ تحمیلی تروریستی به سوریه انجام داده و در طول بحران نیز هماهنگی بین تهران و مسکو در این زمینه وجود داشته است.

حداد درباره دامنه این تلاش‌ها و همگرایی‌های مسکو و تهران گفت: اقدامات انجام شده روسیه و ایران در سطوح سیاسی و مطابق بیانیه سی‌ام ژوئن ۲۰۱۲ ژنو و دو نشست سوری سوری در مسکو انجام گرفته است که برآیند این اقدامات ابتکار «ولادیمیر پوتین» رئیس‌جمهوری روسیه برای ایجاد هماهنگی جهانی در مبارزه با تروریسم بود.

سفیر سوریه ادامه داد: روسیه در طول چهار سال از شکل‌گیری تداوم بحران در سوریه، ارتباط خود را با تمام طرف‌های مناقشه شامل معارضان و نمایندگان سوری حفظ کرده است.

سفیر سوریه با بیان این که مسکو پیشنهاد کرد، قدرت‌های منطقه‌ای از جمله تهران، مسکو، آنکارا و ریاض به مبارزه بین‌المللی ضد تروریستی و مشارکت در حل و فصل سیاسی بحران سوریه بپیوندند، گفت: اگر چنین همکاری صورت می‌گرفت همانگونه که «ولیدالمعلم» وزیر خارجه سوریه در دیدار با رئیس‌جمهوری روسیه اعلام کرد، معجزه‌ای بزرگ بود که می‌توانست موفقیتی چشمگیر علیه تروریست‌ها در پی داشته باشد.

حداد ادامه داد: اما دشمنان ایران، روسیه و سوریه به جای استقبال از همگرایی علیه تروریسم، ارائه این پیشنهاد را نشانه ضعف تصور کردند و با قدرت بیشتری از تروریسم حمایت کردند.

وی افزود: همزمان با افزایش حمایت‌ها از تروریسم، گروه‌های تروریستی از جمله داعش، جبهه النصره و جیش‌الفتح دامنه عملیات خود را گسترش دادند تا تأسیسات زیربنایی سوریه و حکومت را نابود کنند و نتیجه این اقدامات، سبب شد سرزمین‌های وسیعی را در سوریه و عراق اشغال کنند.

حداد گفت: هدف کشورهای حامی تروریسم نه‌تنها سرنگونی حکومت سوریه بلکه از بین بردن محور مقاومت علیه اسراییل بود.

وی درباره نتایج همکاری‌های ارتش روسیه و سوریه علیه تروریسم گفت: از آغاز ورود مسکو به رویارویی مستقیم با تروریست‌ها تاکنون، تحولات بسیار عمیقی رخ داده است که نقطه عطفی در اقدامات ضدتروریستی به شمار می‌رود.

وی اظهار کرد: بلافاصله پس از پیشنهاد جدی پوتین به شورای امنیت سازمان ملل برای مبارزه با تروریسم، بمباران مواضع تروریست‌ها به‌ویژه داعش در سوریه توسط جنگنده‌های روسی آغاز شد که نتایج و تأثیرات بسیار خوبی داشته است.

سفیر سوریه ادامه داد: در طول دو هفته از بمباران‌ها، مواضع بسیاری از جمله انبارهای تسلیحات، مهمات، سوخت، مقرهای فرماندهی و تدارکات گروه‌های تروریستی نابود شده است و شمار زیادی از تروریست‌ها نیز از پایگاه‌های خود گریخته‌اند.

حداد درباره نقش ترکیه در بحران سوریه گفت: دکترین آنکار در مورد سوریه بر حمایت از افراط گرایی استوار شده است. ترکیه بیش از ۹۰۰ کیلومتر مرز مشترک خود با سوریه را باز کرده است و تروریست‌ها هم از ۸۹ کشور به صفوف گروه‌های تروریستی پیوسته‌اند.

وی با «حقارت بار» خواندن موضع ترکیه علیه سوریه تأکید کرد: ترتیب‌دهندگان اقدامات ضدسوری در آنکارا فقط اهداف سودجویانه خود را دنبال می‌کنند و اگر به سخنان «رجب طیب اردوغان» و «داود اوغلو» رئیس‌جمهوری و نخست‌وزیر ترکیه توجه کنیم، بسیار خصمانه و توام با دروغ‌پردازی علیه سوریه اظهارنظر می‌کنند.

حداد ادامه داد: مقامات ترکیه با هدف فشار بر دولت سوریه، عامدانه درهای اردوگاه‌ها را برای تشویق سوری‌ها به پناهنده شدن به کشورهای اروپایی گشودند و همچنان از تروریست‌های داعشی علیه دمشق حمایت می‌کنند و بر ایجاد منطقه پرواز ممنوع در سوریه تأکید می‌ورزند.

# نمایندگان چه تغییراتی در قانون انتخابات مجلس دادند

نمایندگان مجلس شورای اسلامی در جلسه روز چهارشنبه خود، جزییات طرحی ۱۶ ماده‌ای را بررسی کردند تا در آن برخی از مواد قانون انتخابات مجلس شورای اسلامی را اصلاح کنند.

به گزارش ایسنا، در بررسی این طرح که بیشترین وقت مجلس را به خود اختصاص داد، نمایندگان تا پایان بند ٦ را مورد بحث و گفت‌وگو قرار دادند.

### رؤسای اتاق‌های بازرگانی و اصناف و تعاون باید ٦ ماه قبل از انتخابات از سمت خود استعفا دهند

نمایندگان مجلس شورای اسلامی با مهلت یک ماهه برای استعفای رؤسای اتاق‌های بازرگانی، صنایع، معادن و کشاورزی و اصناف و تعاون در استان‌ها برای شرکت در انتخابات مخالفت کردند و مقرر شد: این افراد همانند دیگر مسئولان ٦ ماه قبل از ثبت نام در انتخابات از سمت خود استعفا دهند.

نمایندگان مجلس ماده ٦ طرح اصلاح موادی از قانون انتخابات مجلس شورای اسلامی را با ۱۰۰ رأی موافق، ٤٨ رأی مخالف و ٦ رأی ممتنع از مجموع ۱۹٤ نماینده حاضر حذف کردند.

در ماده ٦ این طرح پیشنهاد شده بود: تبصره یک ماده ۲۹ قانون انتخابات مجلس شورای اسلامی اصلاح شود.

براساس این ماده که توسط نمایندگان مجلس حذف شد، آمده بود: تمامی مقامات دارای عنوان همتراز قوه مجریه مشمول قانون انتخابات هستند. تشخیص همترازی با سازمان مدیریت و برنامه‌ریزی کشور است و تعیین همترازی در پست‌های سازمانی قوای مقننه و قضاییه به ترتیب با رئیس مجلس شورای اسلامی و رئیس قوه قضاییه است. در بخش ب این ماده نیز آمده بود: مهلت استعفای اعضا و رؤسای مذکور (رؤسای اتاق‌های بازرگانی، صنایع، معادن و کشاورزی و رؤسای اتاق‌های اصناف و تعاون در استان)، صرفاً برای انتخابات دوره دهم مجلس شورای اسلامی حداقل یک ماه قبل از ثبت‌نام در انتخابات مذکور است.

بر اساس قانون انتخابات مجلس شورای اسلامی تمامی مسئولان ٦ ماه قبل از ثبت‌نام انتخابات مجلس شورای اسلامی می‌بایست از مسئولیت‌های خود استعفا کنند ولی در این ماده پیشنهاد شده بود که رؤسای اتاق‌های بازرگانی، صنایع، معادن و کشاورزی و رؤسای اتاق‌های اصناف و تعاون در استان یک ماه قبل از ثبت‌نام در انتخابات مجلس شورای اسلامی استعفا دهند که نمایندگان با این پیشنهاد مخالفت کردند.

براین اساس همچنان همانند گذشته رؤسای اتاق‌های بازرگانی، صنایع، معادن و کشاورزی و رؤسای اتاق‌های اصناف و تعاون در استان همانند دیگر مسئولان ٦ ماه قبل از ثبت نام در انتخابات مجلس می‌بایست از سمت خود استعفا کنند.

### انتخابات مجلس الکترونیکی برگزار می‌شود

نمایندگان مجلس شورای اسلامی تصویب کردند که انتخابات مجلس به صورت الکترونیکی برگزار شود.

نمایندگان مجلس شورای اسلامی موادی از طرح گزارش شورا دوم طرح اصلاح موادی از قانون انتخابات مجلس را تصویب کردند.

از مواردی که نمایندگان به آن اشاره داشتند، بحث برگزاری انتخابات به صورت الکترونیک بود که نمایندگان به امنیت آن اشکالاتی وارد کردند. تامین امکانات اولیه برای فراهم کردن امکان رأی‌گیری الکترونیکی هم از دیگر مواردی بودند که نمایندگان به آن اشاره کردند با این وجود نمایندگان، انتخابات الکترونیک را تأیید کردند و به این امر رأی دادند که در اینگونه از انتخابات ملاک اخذ رأی از نمایندگان، احراز ثبت نکردن رأی در سامانه انتخاباتی پیش از مراجعه فرد به حوزه انتخابیه است و در این خصوص درج نکردن در شناسنامه ملاک نیست. پس از بررسی این مواد، محمدرضا پورابراهیمی نماینده کرمان پیشنهاد داد که با توجه به اینکه این طرح قابلیت بررسی ندارد، مسکوت ماندن آن به رأی گذاشته شود. او گفت: یکی از مباحث مربوط به همزمانی انتخابات خبرگان و مجلس شورای اسلامی است و در این راستا با توجه به مطرح شدن انتخابات الکترونیک نیازمند بودیم که دولت در قالب یک لایحه یا ماده واحده آن را ارائه کند؛ چراکه طرح قابلیت بررسی ندارد.

ابوترابی‌فرد که ریاست مجلس را بر عهده داشت این پیشنهاد را به رأی گذاشت اما نمایندگان با آن موافقت نکردند.

### الزام به همراه داشتن کارت ملی در تمامی مراحل اخذ رأی

نمایندگان مجلس شورای اسلامی در ادامه اصلاح قانون انتخابات مجلس تصویب کردند که به همراه داشتن کارت ملی توسط رأی‌دهندگان در تمامی مراحل اخذ رأی الزامی است. در ماده ۱۰ قانون و تبصره یک آن عبارت "و کارت ملی" بعد از کلمه "شناسنامه" اضافه شود، همچنین یک تبصره به شرح زیر به عنوان تبصره شش اضافه می‌شود: بر اساس تبصره شش در انتخابات الکترونیکی ملاک اخذ رأی از رأی‌دهندگان، احراز ثبت نشدن رأی در سامانه انتخاباتی پیش از مراجعه فرد به حوزه انتخابیه است و در این خصوص درج نشدن مهر در شناسنامه ملاک نیست.

همچنین در ماده ۱۹ قانون و در تبصره‌های شش و هشت "وکارت ملی" بعد از شناسنامه اضافه شد.

بر اساس ماده ۱۰ قانون انتخابات مجلس شورای اسلامی در هر مرحله انتخاباتی هر شخص واجد شرایط فقط می‌تواند یک بار با ارائه شناسنامه رأی دهد.

### تعیین شرایط دو مرحله‌ای شدن انتخابات

نمایندگان مجلس در بخش دیگری از بررسی این طرح، شروط دو مرحله‌ای شدن انتخابات را تعیین کردند. بر این اساس اگر در مرحله اول انتخابات یک یا چند نفر از نامزدها یک پنجم آراء را کسب نکردند انتخابات دو مرحله‌ای خواهد شد و از بین نامزدهایی که ۲۰ درصد آرا را به دست نیاورده‌اند به تعداد دو برابر نمایندگان مورد نیاز از میان کسانی که بیشترین آرا را در مرحله اول داشتند برای شرکت در مرحله دوم انتخاب می‌شوند. رأی‌دهندگان مرحله اول نیز در مرحله دوم تنها می‌توانند از همان حوزه انتخابیه در انتخابات شرکت کنند. بر اساس تبصره یک این ماده، اگر تعداد نامزدهای باقیمانده مساوی یا کمتر از نمایندگان مورد نیاز باشد انتخابات مرحله دوم انجام نخواهد شد و نامزدی که حداقل یک پنجم مجموع آرا را کسب کرده باشد به مجلس راه خواهد یافت. همچنین بر مبنای سایر تبصره‌های این ماده، هیچ داوطلبی نمی‌تواند در دو حوزه انتخابیه کاندیدا شود.

### رفع محدودیت سنی برای کاندیداتوری

شرایط سنی برای شرکت در انتخابات مجلس رفع شد.

برخی از نمایندگان پیشنهاد برداشته شدن این محدودیت سنی را مطرح کردند تا با توجه به کهنسال شدن جمعیت کشور بتوان از ظرفیت این قشر سنی نیز استفاده کرد اما نمایندگان مخالف با این استدلال که نمایندگی مجلس به حداقلی از توانمندی جسمانی نیاز دارد این پیشنهاد را رد کردند. از دیگر مواردی که نمایندگان با آن مخالفت کردند حضور افراد نابینا در انتخابات بود.

رسایی در جریان موافقت با این پیشنهاد، انتقاداتی را به حاشیه‌های جلسه روز سه‌شنبه مجلس مطرح کرد و گفت: چه بهتر که فردی نابینا باشد و کارهای غیرقانونی که رئیس مجلس انجام می‌دهد را نبیند.

با این حال دهقان عضو هیأت‌رئیسه مجلس بر بار مالی این ماده و لزوم چاپ قوانین، طرح‌ها و لوایح مجلس با خط بریل تأکید کرد و آن را خلاف اصل ۷۵ عنوان کرد.

این ماده از طرح هم رأی آورد تا نمایندگان بدون محدودیت سنی و برخوردار از نعمت بینایی وارد مجلس شوند.

به گزارش ایسنا، مجلس بعد از بررسی این ماده و مخالفت با آن وارد نطق‌های میان دستور شد و ادامه بررسی اصلاحات نمایندگان بر قانون انتخابات به بعد از تعطیلات یک هفته‌ای مجلس موکول شود.

خبر

دبیر ستاد انتخابات کشور خبر داد

## تاکنون شش هزار نفر برای نامزدی در انتخابات اعلام آمادگی کرده‌اند

دبیر ستاد انتخابات کشور گفت: با وجود اینکه دو ماه برای آغاز ثبت‌نام نامزدهای انتخابات زمان باقی است، بیش از شش هزار نامزد احتمالی برای تصاحب صندلی‌های سبز بهارستان، اعلام آمادگی کرده‌اند.

به گزارش ایسنا، علی پورعلی مطلق در همایش توجیهی- آموزشی ستاد انتخابات کشور در استان آذربایجان شرقی با اشاره به برگزاری دهمین دوره انتخابات مجلس شورای اسلامی و پنجمین دوره انتخابات مجلس خبرگان رهبری گفت: بیش از ۹٦ هزار نفر در سالجاری در زمینه برگزاری انتخابات در کشور، نقش‌آفرین خواهند بود.

به گفته وی، این افراد شامل اعضای ستادهای استانی انتخاباتی، هیأت‌های اجرایی، نمایندگان فرماندار و... می‌شوند.

وی با اشاره به فعالیت‌های آموزشی وزارت کشور در راستای آموزش مجریان انتخابات اظهارکرد: آموزش، یکی از مهمترین شاخصه‌های هرچه با شکوه برگزار شدن انتخابات است و ما نیز با در نظر گرفتن این مهم، آموزش برای هیأت‌های اجرایی را تا روز انتخابات ادامه خواهیم داد.

دبیر ستاد انتخابات کشور در ادامه سخنان خود ادامه داد: افرادی که در هفته‌های گذشته در تهران، آموزش‌های لازم را کسب کرده اند باید محتویات این جلسات را در استان‌ها به فرمانداران، بخشداران و اعضای ستاد انتخابات منعکس کنند. وی از برگزاری همایش‌های منطقه‌ای انتخابات در ۱۱ استان کشور خبر داد و گفت: امروز شاهد برگزاری سومین همایش منطقه‌ای انتخابات در استان هستیم و بقیه همایش‌ها نیز در روزهای آتی به میزبانی سایر استان‌ها برگزار خواهد شد. مطلق ابراز کرد: دو ماه برای ثبت نام کاندیداهای انتخاباتی، باقی است، ولی تاکنون شش هزار نفر در کل کشور برای نامزدی در انتخابات آمادگی کرده‌اند تا با یکدیگر به رقابت بپردازند. وی از برگزاری انتخابات سال جاری در ۲۰۷ حوزه انتخابی کشور خبر داد.

ابوترابی فرد:

## مجلس براساس منافع ملی و حفاظت از دستاوردهای انقلاب به اجرای برجام رأی داد

نایب‌رئیس اول مجلس شورای اسلامی گفت: نمایندگان بر اساس منافع ملی و حفاظت از دستاوردهای انقلاب اسلامی به طرح اجرای برجام رأی دادند.

به گزارش ایرنا، حجت‌الاسلام والمسلمین محمدحسن ابوترابی‌فرد که ریاست ساعاتی از جلسه علنی روز چهارشنبه مجلس را برعهده داشت در مورد بررسی و تصویب طرح اقدام متناسب و متقابل دولت جمهوری اسلامی ایران در اجرای برجام افزود: نمایندگان مجلس به طور قاطع به منافع ملی فکر می‌کنند و منافع ملی را در چارچوب مصالح تعریف شده از سوی آموزه‌های قطعی اسلام و خطوطی که رهبر معظم انقلاب اسلامی ارائه فرموده‌اند و همچنین با توجه به ظرفیت‌های کشور رصد و در راستای حراست از منافع ملی تصمیم می‌گیرند و مصوباتی را تصویب می‌کنند و خواهند داشت. وی ادامه داد: سخنان موافقان و مخالفان طرح اجرای برجام فقط در چارچوب منافع ملی و حفاظت از دستاوردهای نظام اسلامی بوده است. نماینده مردم تهران در مجلس همچنین اظهار داشت: رأی موافق و مخالف غیرعلنی بوده و رسانه‌ها در تحلیل و ارائه نام نمایندگان مراقب اصول اخلاقی و دینی باشند.

۳۳۳٦/۱۸/۲/۹٤
۱۳۹٤/۷/۲۲

آگهی مزایده(فروش زمین)

بر اساس مجوز شماره ۸۴ مورخ ۹۴/۴/۴ شورای محترم اسلامی شهر قروه درجزین،شهرداری قروه درجزین در نظر دارد تعداد پنج قطعه زمین با کاربری تجاری-مسکونی و یک قطعه زمین با کاربری مسکونی به شرح ذیل از طریق مزایده کتبی به فروش می رساند.

آدرس و قیمت پایه قطعات:

-پنج قطعه زمین با کاربری تجاری-مسکونی واقع در قروه درجزین -فاز دوم شهرک فرهنگیان -خیابان بیست وچهار متری که قیمت پایه هر قطعه به مساحت ۱۸۰ متر مربع به مبلغ ۱۸۰/۰۰۰/۰۰۰ ریال برآورد گردیده است.

-یک قطعه زمین با کاربری مسکونی واقع در قروه درجزین -شهرک شهرداری-خیابان آموزش به مساحت ۲۴۷ متر مربع به قیمت پایه به مبلغ ۸۶۰/۰۰۰/۰۰۰ ریال برآورد گردیده است.

متقاضیان می بایست ۵ درصد قیمت پایه قطعه پیشنهادی را به عنوان سپرده شرکت در مزایده به شماره حساب ۰۱۰۶۸۷۸۰۸۸۰۰۴ به نام سپرده شهرداری قروه درجزین نزد بانک ملی شعبه قروه درجزین واریز یا ضمانت بانکی با مدت اعتبار تا سه ماه بعد از تاریخ نشر آگهی و یا اسناد خزانه در وجه شهرداری قروه درجزین بپردازند.

مهلت دریافت اسناد مزایده:

-متقاضیان جهت دریافت اسناد مزایده و پاکتهای پیشنهاد قیمت حداکثر تا تاریخ ۹۴/۸/۹ به امور مالی شهرداری قروه درجزین مراجعه نمایند.

مهلت تحویل یا ارسال پیشنهادات:

مهلت تحویل یا ارسال پیشنهادات از تاریخ نشر آگهی لغایت پایان وقت اداری یکشنبه مورخه ۹۴/۸/۱۰ می باشد که متقاضیان می بایست پاکت های الف ،ب،ج (به شرح مندرج در شرایط عمومی وخصوصی مزایده)را به صورت لاک ومهر شده به دبیرخانه شهرداری قروه درجزین تحویل و رسید دریافت نمایند ویا از طریق پست سفارشی به آدرس پستی:شهرداری قروه درجزین- میدان شهید مطهری-کدپستی ۵۸۷۸۹-۶۵۶۹۱ارسال نمایند(بدیهی است به پاکتهای که پس از مهلت مقررتحویل دبیرخانه گردد ترتیب اثر داده نخواهد شد ومبنای قبول پاکت ها تحویل آن به دبیرخانه در مهلت مقرر می باشد.

تاریخ ومحل بازگشایی پاکت ها:

روز سه شنبه مورخ۹۴/۸/۱۲ ساعت ۱۱ صبح در محل شهرداری قروه درجزین.

-هرگاه برنده مزایده از انجام معامله خودداری کند یا پس از ابلاغ قانونی حداکثر تا هفت روز حاضر به انعقاد قرارداد نشود سپرده او به نفع شهرداری ضبط و قرارداد با نفر بعدی منعقد خواهد گردید ودر صورتی که برندگان دوم وسوم نیز ظرف مهلت هفت روز پس از ابلاغ قانونی حاضر به عقد قرارداد نشوند سپرده آنان به نفع شهرداری ضبط خواهد شد.(بدیهی است کمیسیون مزایده در جلسه بازگشایی پاکات مشروط بر اینکه قیمت پیشنهادی نفر دوم و سوم با نفر اول کمتر از مبلغ تضمین شرکت در مزایده باشد ضمن تنظیم صورتجلسه نسبت به معرفی برندگان دوم وسوم اقدام خواهد نمود).

-روش پرداخت وجه قطعات به صورت نقدی می باشد که برنده مزایده می بایست طبق ماده ۳ قرارداد به حساب شهرداری واریز نماید

-شهرداری در رد یا قبول پیشنهادات مختار است.

-کلیه اشخاص حقیقی وحقوقی که از شهرداری قروه درجزین طلبکار می باشند در صورت شرکت در مزایده و برنده شدن می توانند با ارایه درخواست تهاتر به میزان طلب خود و پرداخت یا دریافت مابه التفاوت نسبت به انعقاد قرارداد با شهرداری اقدام نمایند.

-متقاضیان جهت اطلاع از شرایط عمومی و خصوصی مزایده ویا اطلاعات بیشتر به سایت شهرداری قروه درجزین به نشانی www.ghorvedarjazincity.ir مراجعه ویا با شماره تلفن۰۸۱۳۶۴۶۲۹۹۳ تماس حاصل فرمایید.

شهرداری قروه درجزین

آگهی موضوع ماده ۳ قانون و ماده ۱۳ آیین‌نامه قانون تعیین تکلیف وضعیت ثبتی اراضی و ساختمان‌های فاقد سند رسمی

برابر رأی شماره ۱۳۹۴۶۰۳۲۶۰۰۶۰۰۱۰۱۱-۹۴/۰۶/۱۵ هیأت اول موضوع قانون تعیین تکلیف وضعیت ثبتی اراضی و ساختمان‌های فاقد سند رسمی مستقر در واحد ثبتی حوزه ثبت ملک ملایر تصرفات مالکانه و بلامعارض متقاضی آقای نبی‌ا... تاج‌علی نامیله فرزند حسین به شماره شناسنامه ۱۸ صادره از ملایر در شش دانگ یک قطعه زمین مزروعی آبی به مساحت ۱۴۹۴۹۳/۴۶ مترمربع قسمتی از پلاک یک اصلی قریه کرتیل آباد واقع در بخش سه ملایر خریداری از مالک رسمی آقایان اکبر لطیفی، احمد لطیفی، میرزابیگ اسماعیلی، حبیب‌اله اسماعیلی، محمداسماعیلی، فخرالدین موسوی، آقا صدرا موسوی، سردار عبدالهی، اسمعلی شاهین، محمد علی نقدعلی، نبی‌الله تفضلی، امرالله تولایی، حسینعلی یوسفی، قربانعلی عباسی، حسینعلی عباسی، محمدحسین تاجیک، علی تاجیک محرز گردیده است. لذا به منظور اطلاع عموم مراتب در دو نوبت به فاصله ۱۵ روز آگهی می‌شود، در صورتی که اشخاص نسبت به صدور سند مالکیت متقاضی اعتراضی داشته باشند می‌توانند از تاریخ انتشار اولین آگهی به مدت دو ماه اعتراض خود را به این اداره تسلیم و پس از اخذ رسید، ظرف مدت یک ماه از تاریخ تسلیم اعتراض، دادخواست خود را به مرجع قضایی تقدیم نمایند. بدیهی است در صورت انقضای مدت مذکور و عدم وصول اعتراض طبق مقررات سند مالکیت صادر خواهد شد.

تاریخ انتشار نوبت اول: ۱۶۹۴/۰۷/۰۸
تاریخ انتشار نوبت دوم: ۱۳۹۴/۰۷/۲۳

حسن قاجاریان، رئیس ثبت اسناد و املاک ملایر

آگهی مزایده

در پرونده کلاسه ۹۳۱۱۲۶۷ اجرایی طی رأی صادره از شعبه۱۱۲ شورای حل اختلاف ملایر آقای محمد ترکمان محکومند به پرداخت مبلغ ۲۵/۵۰۰/۰۰۰ ریال به عنوان اصل خواسته در حق آقای حمیدرضا حسنی بیجن‌آبادی فرزند مسلم و مبلغ ۱/۵۰۹/۰۰۰ ریال به عنوان نیمعشر دولتی لذا با توجه به اینکه محکوم علیه نسبت به برائت ذمه خویش اقدامی نکرده است این اجرا به درخواست محکوم له اقدام به توقیف اموالی به شرح ذیل نموده که در تاریخ ۱۳۹۴/۰۸/۲۰ ساعت ۱۱ الی ۱۲ اقدام به برگزاری عملیات مزایده جهت تأدیه دین محکوم علیه، می‌نماید معهذا کسانی که تمایل به شرکت در مزایده دارند می‌توانند در مدت پنج روز قبل از روزی که برای فروش معین شده است اموال مشروحه ذیل را ملاحظه نمایند ۱- یک دستگاه فر کباب‌پزی تمام استیل به مبلغ ۱۵/۰۰۰/۰۰۰ ریال ۲- یک دستگاه یخچال فریزر ایستاده آبی رنگ دو قسمتی ۴ درب به مبلغ ۷/۰۰۰/۰۰۰ ریال ۳- یک دستگاه چرخ گوشت مارک پولاد غرب چرخدار به مبلغ ۳/۵۰۰/۰۰۰ ریال ارزش سه قلم به قیمت کارشناسی (۲۵/۵۰۰/۰۰۰) ریال می‌باشد بدیهی است برنده مزایده کسی تلقی می‌گردد که بیشترین قیمت پیشنهاد نماید و می‌بایست ده درصد فی را فی‌المجلس و مابقی را ظرف مدت یک ماه تأدیه کند.

مدیر اجرای احکام حقوقی شورای حل اختلاف ملایر – کریمی

مفقودی

کارت دانشجویی عارفه حقیقی مراد فرزند علی به شماره کد ملی ۳۸۶۰۸۲۳۹۰۶ رشته علوم تربیتی دانشگاه پیام نور به شماره دانشجویی ۹۳۵۲۲۱۵۶۴ مفقود گردیده و از درجه اعتبار ساقط می‌باشد.

مفقودی

کارت دانشجویی قانع نگهدار پنیرانی فرزند جبار به شماره کد ملی ۳۸۳۰۱۵۳۳۱۷ رشته علوم اجتماعی دانشگاه بوعلی‌سینا به شماره دانشجویی ۹۱۱۲۲۵۳۰۳۶ مفقود گردیده و از درجه اعتبار ساقط می‌باشد.

پیام تاریخ، تمدن و فرهنگ مادستان
The Message Of Madestan's History & Civilization & Culture
روزنامه همدان پیام
۵
پنجشنبه ● ۲۳ مهرماه ۱۳۹۴ ● شماره ۲۴۷۴
گردشگری و میراث
gardesh@hamedanpayam.com

پس از یک ماه

## جرثقیل غول‌پیکر از مسجدالحرام خارج شد

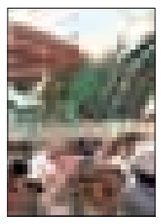

با گذشت یک ماه از سقوط جرثقیل در مسجدالحرام و کشته و زخمی شدن صدها تن، بخش عمده این جرثقیل پس از جداسازی به بیرون مسجد منتقل شد.به گزارش ایسنا، به نوشته روزنامه عکاظ عربستان، برخی منابع اعلام کردند که برای تسهیل رفت‌وآمد زائران بخش عمده‌ای از این جرثقیل غول‌پیکر پس از تفکیک به خارج از مسجد منتقل شد، اما پایه ثابت و آهنی آن هنوز در محل باقی است.منابع مذکور اظهار کردند، با برداشته شدن این جرثقیل بخش وسیعی از مطاف و به ویژه قسمت بالایی آن آزاد شد. تقطیع جرثقیل و سپس جابه‌جایی آن به صورت قطعات کوچک این کار را آسان کرد و هیچ مزاحمتی برای زائران به وجود نیاورد. بخش‌های باقی‌مانده نیز بزودی از صحن مسجد بیرون آورده خواهند شد.

## سفر هیأت گردشگری فرانسه به ایران

معاون گردشگری کشور از سفر هیأت گردشگری فرانسه به تهران خبر داد. این هیأت روز گذشته وارد تهران شد تا درباره سرمایه‌گذاری و تعاملات گردشگری با ایران رایزنی کند. مرتضی رحمانی‌موحد، در این باره به ایسنا گفت: «این هیأت ۱۸ نفره از بخش‌های هتل‌سازی، اکوتوریسم، گردشگری سلامت و فرهنگی فرانسه هستند که متعاقب سفر اخیر دو وزیر کشاورزی و تجارت این کشور به ایران، سفری سه روزه به تهران خواهند داشت.» وی با اشاره به برنامه سفر این هیأت تجاری گردشگری فرانسه اظهار کرد: «آنها در طول مدت حضورشان در کشورمان با همتایان ایرانی خود دیدار خواهند داشت و در نشستی مشترک با بخش خصوصی و فعالان گردشگری دو کشور نیز مقررات و ضوابط گردشگری و سرمایه‌گذاری ایران تشریح خواهد شد.»

میراث مدیران سابق!

## ضررهای پروژه‌های ناتمام هتل‌سازی

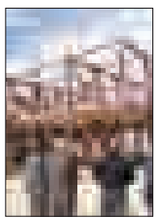

میزان ضرر تصمیمات آنی مدیران قبلی سازمان میراث فرهنگی در ساخت ۶۰ هتل چهار و پنج ستاره، هنوز برآورد نشده اما تا یکی دوسال آینده ضرباتی که این تصمیمات به شرکت توسعه گردشگری وارد کرده، مشخص خواهد شد. مدیرعامل شرکت توسعه گردشگری با بیان این مطلب به مهر گفته است: «در سال‌های گذشته تصمیم گرفته شد که ۱۰۰ هتل چهار و پنج ستاره ساخته شود و بعدها گفتند که ۶۰ هتل می‌سازند، اما این کار هم به هر دلیلی انجام نشد. اکنون این پروژه‌ها به پرونده‌های حقوقی تبدیل شده‌اند چون هشت سال طول کشیده و بلاتکلیف مانده‌اند.» غلامحسین حسینی با اشاره به حجم پرونده‌های حقوقی به جای مانده از دوره قبل، تصریح کرده است: «در یک سال گذشته تقریباً برخی از این پرونده‌ها را ساماندهی و حل کردیم. اکنون بیشترین حجم کاری ما صرف رسیدگی به این پرونده‌های حقوقی می‌شود.»

خبر

حضور کمرنگ خارجی‌ها در مراسم معرفی نمایشگاه بین‌المللی گردشگری

## ضعف تبلیغات دامن نمایشگاه گردشگری را می‌گیرد؟

مراسم رونمایی از پوستر نهمین نمایشگاه بین‌المللی گردشگری تهران و پذیرش و ثبت نام کشورهای متقاضی شرکت در این رویداد بین‌المللی در حالی عصر یکشنبه در هتل لاله تهران برگزار شد که از میان ۱۰۰ سفارتخانه مدعو، تنها نمایندگانی از ۲۰ سفارتخانه خارجی در تهران به این مراسم آمده بودند.

به گفته فرهاد امینیان، مدیرعامل شرکت بین‌المللی بازرگانی و نمایشگاهی تهران، به تمام سفارتخانه‌های فعال در ایران که عددشان به ۱۰۰ می‌رسد، برای شرکت در مراسم اعلان رسمی این رویداد بین‌المللی، دعوتنامه ارسال شده بود و از میان آنها ۳۵کشور برای شرکت در این مراسم اعلام آمادگی کرده بودند که در این میان تایلند، مالزی، ویتنام، فیلیپین، هند، تاجیکستان، ازبکستان، گرجستان، بلغارستان، روسیه، عراق، غنا، ونزوئلا، سنگال، گینه، کرواسی، نیکاراگوئه، موریتانی کشورهایی بودند که نمایندگان آنها در این مراسم حاضر شدند.

این اظهارنظر در حالی مطرح می‌شود که قیاس ایران با دیگر کشورهایی که در زمینه تجاری و گردشگری حایز رتبه‌های بین‌المللی هستند و در این عرصه پیشتازند، چندان منطقی به نظر نمی‌رسد؛ آن هم در شرایطی که به دلیل سال‌ها تبلیغات سوءعلیه کشور و با توجه به فرصت پیش‌آمده در پی توافق هسته‌ای، باید با تمهیدات و برنامه‌های ویژه به استقبال شرایط جدید برویم و از تمام فرصت‌های تبلیغاتی در جهت ترمیم چهره مخدوش شده فرهنگ و اقتصاد کشور در اذهان جهانی بهره بگیریم.

نهمین نمایشگاه بین‌المللی گردشگری تهران با محوریت خانه ایرانی و با شعار «میهمان ما باشید»، بهمن‌ماه امسال در مجموعه نمایشگاه‌های بین‌المللی تهران و در فضایی به مساحت ۳۰ هزار متر مربع برگزار خواهد شد.

در این نمایشگاه چهار روزه که از تاریخ ۲۷ بهمن‌ماه آغاز به کار خواهد کرد، فضای نمایشگاهی نسبت به سال گذشته ۱۲درصد افزایش خواهد داشت و گروه‌هایی شامل شرکت‌های خدمات مسافرتی، واحدهای اقامتی و هتل‌ها، حوزه‌های مرتبط با گردشگری سلامت و زیارت، صنایع دستی، کتب و نشریات، بخش نرم‌افزاری، شرکت‌های حمل‌ونقل و مناطق ویژه شرکت می‌کنند.

همچنین سه کارگاه آموزشی در روزهای ۲۸، ۲۹ و ۳۰ بهمن‌ماه با موضوع، گردشگری حلال، گردشگری سلامت و فرصت‌های سرمایه‌گذاری در گردشگری در حاشیه این نمایشگاه برگزار و بسته پیشنهادی سازمان میراث فرهنگی در این حوزه به سرمایه‌گذاران ارائه می‌شود. بر اساس برنامه‌ریزی صورت گرفته، دو روز نخست این نمایشگاه جنبه تخصصی خواهد داشت و دو روز پایانی برای عموم مردم در نظر گرفته شده است.

طبق اعلام برگزارکنندگان این نمایشگاه، تمامی کشورهایی که سال گذشته در نمایشگاه حضور داشتند امسال هم در نهمین دوره شرکت خواهند داشت.

حدود دو میلیارد تومان برای برگزاری این نمایشگاه هزینه شده است که پیش‌بینی می‌شود این هزینه از طریق جذب حامیان مالی تأمین شود؛ این در حالی است که غرفه‌های نمایشگاه به شرکت‌کنندگان خارجی با رقم متری ۲۰۰ یورو و به شرکت‌های داخلی متری ۸۵ هزار تومان اجاره داده می‌شود.

خبر

در نیمه نخست امسال

## بازدید ۶۰۰ هزار نفری مسافران از غار علیصدر

درنیمه نخست امسال حدود ۶۰۰ هزار نفر از غار علیصدر بازدید کردند.

معاون گردشگری شرکت سیاحتی علیصدر همدان در گفت‌وگو با ایسنا گفت: به طور میانگین روزانه بین دو تا ۱۲ هزار نفر در شش ماه اخیر از غار علیصدر بازدید کرده‌اند که بازدیدها در تعطیلات به بیشترین میزان رسیده است.

مسعود ملکی همچنین به کاهش بازدید از غار علیصدر نسبت به مدت مشابه سال گذشته خبر داد و افزود: این کاهش به علت رکود اقتصادی بوده و با توجه به کاهش گردشگری در سراسر کشور بازدید از غار علیصدر نیز به تبع آن با کاهش مواجه بوده است که امیدواریم با بهبود روند اقتصادی، تعداد بازدیدکنندگان از مراکز گردشگری افزایش یابد.

معاون گردشگری سیاحتی شرکت علیصدر با اشاره به پارکینگ‌های تازه تأسیس در این محوطه اظهار کرد: این پارکینگ‌ها مکملی برای ادامه فعالیت‌ها بودند.

ملکی در پایان گفت: خوشبختانه با توجه به احداث پروژه‌های پارکینگ داخل محوطه غار علیصدر و سفره‌خانه‌ها، تعداد مشاغل نسبت به سال گذشته افزایش داشته است.

مشکلات موجود بر سر راه جهانی شدن صنایع دستی ایران

# صنایع دستی ایران مخاطبان جهانی خود را از دست داده است

در حالی که زمان چندانی از ثبت جهانی صنایع‌دستی و فرش دو شهر اصفهان و تبریز نمی‌گذرد و به نظر می‌رسد که صنایع‌دستی ایران با اینکه درگیر مشکلات زیادی در این حوزه است اما راه خود را برای عرضه جهانی و دیده شدن باز می‌کند.

دبیر انجمن صادرکنندگان سفال لالجین می‌گوید که صنایع دستی ایران مخاطبان جهانی‌اش را از دست داده است.

مهدی اعلمی، در گفت‌وگو با میراث فرهنگی گفته است که هنوز مشکلات اولیه و ابتدایی صنایع دستی که شامل رفع موانع تولید است مرتفع نشده، این درحالی است که مسائل و معضلات صنایع دستی زنجیروار به یکدیگر متصل هستند و حل هر یک از آنها در گروی مشکلات قبلی است.

وی در خصوص وضعیت کلی صنایع‌دستی یادآور می‌شود: «از آنجا که صنایع‌دستی ایران حول محور واردات می‌چرخد و در واقع به افزایش تولیدات و صادرات توجهی نمی‌شود، همین عامل سبب شده که کالاهای صنایع‌دستی کیفیت خود را از دست بدهند.»

دبیر انجمن صادرکنندگان سفال لالجین تأکید می‌کند: «با اینکه اقدامات بسیاری در مرتفع کردن مشکلات صنایع‌دستی که شامل رفع موانع تولید، بسته‌بندی، استانداردسازی، صادرات، بازرگانی و حمایت از تولید می‌شود اما همچنان بعد از گذشت ۹سال از ادغام صنایع‌دستی با سازمان میراث فرهنگی هنوز مشکل اولیه و ابتدایی این حوزه که مربوط به تولید می‌شود کماکان باقی مانده است.» اعلمی می‌گوید: «بازار صنایع‌دستی ایران در حالی از دور رقابت‌های جهانی خارج می‌شود و مخاطبان خود را از دست می‌دهد که تنوع و ظرفیت‌های این هنر و صنعت مطابق نیازهای روز تولید نمی‌شود.»

به گفته وی، مشکلات صنایع‌دستی به صورت زنجیروار به یکدیگر متصل هستند و اگر مشکلات اولیه حل نشود بقیه مشکلات نیز لاینحل باقی می‌مانند.

دبیر انجمن صادرکنندگان سفال لالجین به نمایشگاه‌های ناموفق داخلی و خارجی اشاره کرده و می‌افزاید: «نمایشگاه‌های صنایع دستی ایران به دلیل پاسخ ندادن به ذائقه و سلیقه مخاطبان از قافله جهانی عقب مانده‌اند.»

به اعتقاد اعلمی، بخش زیادی از مشکلات صنایع‌دستی به تولید برمی‌گردد و حل این معضل تنها وظیفه معاونت صنایع‌دستی در سازمان میراث فرهنگی نیست و سیاست‌های کلان جامعه باید در جهت تقویت تولید صنایع‌دستی نگاشته شود.

معاون صنایع‌دستی سازمان میراث فرهنگی، صنایع‌دستی و گردشگری که پیش‌تر گفته بود اگر وضعیت صنایع‌دستی به ثبات برسد تغییر ساختار کلان معاونت صنایع‌دستی در اولویت قرار می‌گیرد، در پاسخ به این سؤال که معاونت صنایع‌دستی برای تغییر ساختار چه برنامه‌ای را پیش‌بینی کرده است، گفته: «بزرگترین مشکل صنایع‌دستی ساختار آن است اما شجاعتی که بتوان ساختار صنایع‌دستی را تغییر داد، پیدا نکرده‌ایم.»

در چنین شرایطی، کارشناسان می‌گویند که صنایع‌دستی کشور در چنبره مشکلات پیچیده‌ای قرار گرفته بنابراین؛ طبیعی است که معاونت صنایع‌دستی نتواند به سمت تغییر ساختار حرکت کند. به گزارش دنیای اقتصاد، این در حالی است که یکی از برنامه‌های معاونت صنایع‌دستی و هنرهای سنتی در دولت تدبیر و امید شعار «هر استان یک برند جهانی و هر شهر یک برند ملی» بوده که ثبت همزمان اصفهان و تبریز آغاز جدی و ارزشمندی برای تحقق این برنامه است. بهمن نامورمطلق نیز پیش از رونمایی از لوح ثبت جهانی صنایع‌دستی این دو شهر گفته بود: «ظرفیت‌های خوبی که در صنایع‌دستی و فرش این دو شهر بود موجب شد تا داوران بین‌المللی مبهوت این ظرفیت شوند و در ادامه روند ثبت، با دفاع خوب شورای آسیایی از پرونده و کارنامه بازدید ما در شورای‌عالی جهانی صنایع‌دستی، این امر محقق شد تا صنایع‌دستی ما نیز از این پس در جهان متبلور باشد.» اما ظاهراً همچنان راه درازی تا جهانی شدن صنایع دستی ایران باقی است.

## موقعیت‌یابی می‌تواند برای بناهای تاریخی ارزش‌آفرینی کند

مکان‌های تاریخی طی زمان، با از دست دادن قابلیت ایجاد ارزش برای مصرف‌کنندگان، به دارایی‌های هزینه‌زا تبدیل می‌شوند.

مخارج مرمت و نگهداری و استهلاک پیامد بارز کاهش ارزش این اماکن است. تنها راه ارزش‌آفرینی این مکان‌ها، قرار دادن آنها در فرایند موقعیت‌یابی استراتژیک است که در این فرایند، اماکن تاریخی باید ارزش افزوده (اقتصادی و غیراقتصادی) بیافرینند و به مزیت رقابتی تبدیل شوند. درک اینکه اماکن تاریخی چگونه ارزش خلق کنند و این خلق ارزش تحت چه شرایطی تداوم یابد، در تشخیص میزان توان آنها در ایجاد ارزش افزوده و نیل به مزیت رقابتی گام نخست و ضروری است. برای تحلیل این اماکن در زنجیره استراتژیک خود، مشخصه‌های آنها بر حسب میزان بازده ارزش به مشخصه‌های پربازده و مشخصه‌های کم‌بازده تفکیک می‌شود. ویژگی‌هایی از اماکن تاریخی ارزش استراتژیک دارند که به ازای یک واحد هزینه، بالاترین فایده را نصیب مصرف‌کنندگان کنند.

ارزش هویتی این اماکن نمونه‌ای از مشخصه‌های پربازده و ناکارآمدی عملکرد کالبدی آنها نمونه‌ای از مشخصه‌های کم‌بازده آنهاست. با موقعیت‌یابی و ساماندهی اماکن تاریخی، فعالیت‌های مرمت و احیا و بهره‌برداری از بناها و اماکن تاریخی از حوزه کم‌بازده به حوزه پربازده انتقال می‌یابد. انجام صحیح این امر موجب می‌شود که منابع بر فعالیت‌های ارزش‌آفرینی متمرکز شود و توانمندی استراتژیک اماکن تاریخی را (در خلق ارزش برای مصرف‌کننده و ایجاد مزیت رقابتی) افزایش دهد.

### منطق بازار ارزش

مفاهیم و کارکردهای «بازارهای کالا» و «سرمایه» و «پول» از مفاهیم اساسی علم اقتصاد است. آنچه نگرش موقعیت‌یابی استراتژیک را به این حوزه‌ها می‌افزاید، بازار رقابتی ارزش است.

در بازار ارزش، عرضه‌کنندگان کالا و خدمات تلاش می‌کنند که با خلق ارزش بیشتر برای مصرف‌کنندگان، سهم بالاتری از سبد منابع آنان را به خود اختصاص دهند.

منطق بازار ارزش این است که مردم منابع خود را صرف چیزی می‌کنند که ارزش بیشتری برای آنان به همراه دارد. این منطق به روشنی توضیح می‌دهد که چرا افراد منابع خود را صرف بازدید از اماکن تاریخی می‌کنند. نگرش استراتژیک به اماکن تاریخی، رویکردی است که فعالیت‌های حفظ، احیا و مرمت اماکن تاریخی را به منظور بهترین پاسخگویی ممکن به عوامل محیطی (فرصت‌ها و تهدیدها) هدایت می‌کند. حاصل این رویکرد، خلق مزیت رقابتی است. مزیت رقابتی موجب ترجیح اماکن تاریخی بر سایر کالاها از سوی مصرف‌کننده می‌شود و این امر صرفاً از طریق خلق ارزش بیشتر از محصولات رقیب برای مصرف‌کننده قابل تحقق است.

این مفهوم، حلقه اتصال ارزش با مزیت رقابتی و استراتژی را برقرار می‌سازد. اماکن تاریخی برای ایجاد بازده سرمایه بالاتر و سودآوری بیشتر، باید برای خود مزیت رقابتی ایجاد کنند و مزیت رقابتی تنها از طریق خلق ارزش بیشتر برای مصرف‌کنندگان ایجاد می‌شود.

### پیشنهاد برای ارزش‌آفرینی بناهای تاریخی

کدام ترتیب نهادی برای حفظ و احیای اماکن تاریخی راه‌حل بهینه است؟ پاسخ این پرسش بستگی به میزان حمایت مصرف‌کنندگان و هزینه ایجاد دسترس به اماکن تاریخی و خدمت‌رسانی به هر مصرف‌کننده دارد.

بدون شناخت و درک کافی از هزینه‌ها و فواید استفاده از هر یک از اقلام اماکن تاریخی، انتخاب هر ساز و کار یا ترتیب نهادی برای بهینه‌سازی استفاده از آنها که نسبت به راه‌حل حداکثر رفاه کمترین تفاوت را ایجاد کند، بی‌نتیجه و بی‌معنا خواهد بود. برای آنکه حفظ، احیا و مرمت اماکن تاریخی به خلق ارزش منجر شود، باید منابع را از فعالیت‌های «کم‌بازده» به فعالیت‌های «پربازده» انتقال داد. این امر مستلزم شناخت عمیق مطلوبیت‌های مصرف‌کننده و سنجش بازده ارزش ویژگی‌های اماکن تاریخی است. در این حالت، اماکن تاریخی منشأ تبادل میزان قابل توجهی از ارزش در مقابل رضایت و وفاداری مصرف‌کننده خواهند بود. با این نگرش، برای فعالیت‌های حفظ و مرمت و احیای اماکن تاریخی و در جهت ارزش‌آفرینی آنها می‌توان سه پیشنهاد را به صورت زیر از آنچه گفته شد، خلاصه کرد:

۱- از طریق مطالعه بازار اماکن تاریخی و تعامل مؤثر با مصرف‌کنندگان این اماکن، مطلوبیت‌ها و عوامل ارزش‌آفرین را از نگاه مصرف‌کنندگان باید شناسایی کرد. بدون چنین شناختی، هرگونه اقدام برای حفظ، احیا، مرمت اماکن تاریخی بی‌هدف و در بیشتر موارد کم اثر خواهد بود. شناخت واقعی مصرف‌کنندگان، تشخیص صحیح نیاز پنهان بازار و درک عمیق مطلوبیت‌های بنایی تاریخی دید مصرف‌کنندگان، از ابعاد مهم این شناخت به شمار می‌رود.

۲- با توجه به مطلوبیت‌های مصرف‌کننده، باید شاخص بازده ارزش را برای ویژگی‌های اصلی اماکن تاریخی محاسبه و آنها را به صورت مقایسه‌ای تحلیل کرد.

۲- منابع حفظ، احیا و مرمت اماکن تاریخی (مادی و غیرمادی) را باید از حوزه کم بازده به حوزه پربازده منتقل کرد. این امر موجب می‌شود که منابع و فعالیت‌های حفظ، احیا و مرمت اماکن تاریخی صرفاً برای ایجاد مشخصه‌هایی در اماکن تاریخی صرف شود که ارزش (تبادلی) آن برای مصرف‌کننده به مراتب بیش از هزینه آن برای حفظ، احیا و مرمت اماکن تاریخی است و این مفهوم زیربنایی خلق ارزش برای مصرف‌کننده و ایجاد مزیت رقابتی برای حفظ، احیا و مرمت این اماکن است.مباحث ارزش‌محور بیش از آنکه اجرایی باشند، نگرشی‌اند. چنانچه نگرش فعالیت‌های احیای اماکن تاریخی بر اساس مفاهیم ارزشی شکل گیرد، مبنای اثربخش‌تری برای تصمیم‌گیری درباره آنها فراهم و حفظ، احیا و مرمت آنها هم به نحو موفقیت‌آمیزتری اداره خواهد شد.

شناسه

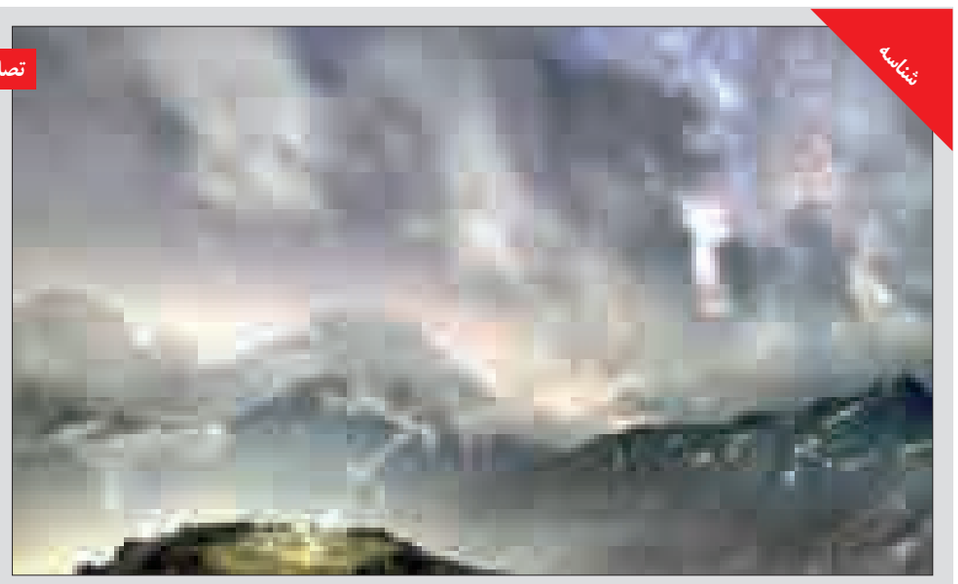

تصاویر زیبا از کهکشان

همیشه این عکاسان حرفه ای نیستند که عکس‌های فوق العاده می‌گیرند.
بوریس دمیتریف، راننده آمبولانس روسی با استفاده از دوربین کنون ۶ دی خود تصاویری از کهکشان راه شیری گرفته که شاید کمتر عکاس حرفه ای بتواند

جهان

## جدیدترین تدابیر ستاد اربعین در کربلا

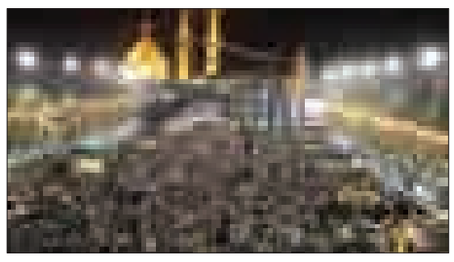

سرکنسول ایران در کربلا با اشاره به برگزاری دومین جلسه ستاد اربعین در کربلا، از آخرین اقدامات صورت گرفته در عراق برای تسهیل در انتقال زائران ایرانی به عتبات عالیات خبر داد.

به گزارش ایسنا، سرکنسول جمهوری اسلامی ایران در کربلا با اشاره به برگزاری دومین جلسه ستاد اربعین ویژه کربلا، گفت: در این جلسه که دانایی‌فر، سفیر جمهوری اسلامی ایران در بغداد و سایر مسؤلان حضور داشتند، جدیدترین برنامه‌ها برای تسهیل سفر زائران ایرانی در ایام اربعین مورد بحث و بررسی قرار گرفت و موضوعات مهمی چون انتقال زائران از مرزها به شهرهای زیارتی و بالعکس، اسکان، تغذیه، خدمات درمانی و مسائل امنیتی بررسی شد.

میرمسعود حسینیان، افزود: ستاد مرکزی اربعین با مشارکت دست‌کم ۲۷ نهاد و ارگان در سازمان حج و زیارت در تهران تشکیل شده و در عراق نیز این کمیته زیر نظر سفیر ایران در بغداد تشکیل شده است که در این کمیته، علاوه بر سفیر، سرکنسول‌های ایران در شهرهای کربلا، نجف و بصره، نمایندگان بعثه مقام معظم رهبری، سازمان حج و زیارت و شرکت شمسا و همچنین هلال احمر، کمیته امداد و سایر نهادهای ایرانی و مرتبط در عراق حضور دارند و این ستاد، مأموریت هماهنگی با مقامات عراقی و سرپرستی کارهای مربوط به زائران ایرانی در ایام اربعین را به عهده دارد.

دیرینه

## کاوش در بزرگترین محوطه‌های روباز پارینه سنگی

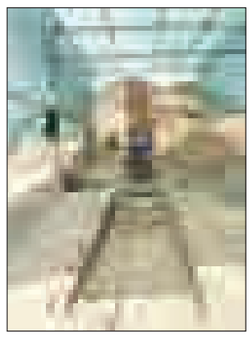

کاوش در محوطه تاریخی میرک که به دلیل نوع و پراکنش دست افزارها و ابعاد محوطه در زمره یکی از بزرگترین محوطه‌های روباز پارینه سنگی در ایران و خاورمیانه به شمار می‌رود انجام شد.

محوطه‌های میرک و دلازیان که به نام تپه‌های میرک و دلازیان نیز خوانده شده‌اند، نخستین‌بار در خلال بررسی‌های باستان‌شناختی استان سمنان توسط مهریار و کبیری از کارشناسان استان سمنان در سال ۱۳٦٤ خورشیدی شناسایی و معرفی شدند.

مهمترین ویژگی این دو محوطه وجود پراکنش بسیار گسترده دست افزارهای سنگی بر روی سطح محوطه بود که مورد توجه هیأت بررسی‌کننده قرار گرفت و با دعوت از مرحوم عنایت ا... امیرلو تصمیم به مطالعه دست‌افزارهای سنگی گرفته شد.

در سال ۱۳۸۷ برای نخستین‌بار نمونه‌برداری تصادفی توسط وحدتی‌نسب و روستایی از سطح محوطه دلازیان انجام گرفت و نتایج این پژوهش مقدماتی در کنگره باستان‌شناسی خاورمیانه کهن در دانشگاه ساپیانزای رم ارائه شد.

به دنبال آن در سال ۱۳۸۸ با صدور مجوز بررسی کامل این منطقه جغرافیایی، وحدتی‌نسب و تیم همراه به مدت یک ماه به شناسایی، نمونه‌برداری روشمند و طبقه‌بندی آثار به دست آمده از میرک و دلازیان پرداختند. دومین فصل از طرح پنج ساله بررسی‌های پارینه سنگی شمال کویر مرکزی با انجام کاوش در محوطه میرک سمنان با هدف بازسازی اقلیمی، رسوب‌شناسی، تدوین نحوه شکل‌گیری محوطه و ارائه گاه‌نگاری قطعی انجام شد.

نتایج حاصل از این فعالیت میدانی که در قالب چندین مقاله، سخنرانی و پایان‌نامه به چاپ رسیده حاکی از آن است که میرک به لحاظ نوع و پراکنش دست‌افزارها و ابعاد محوطه در زمره یکی از بزرگترین محوطه‌های روباز پارینه سنگی در ایران و چه بسا خاورمیانه است.

در این کاوش استقرارهای انسانی به وضوح در اعماق سه و پنج متری از سطح فعلی شناسایی شد و لایه استقراری که در سه متری زیرزمین واقع شده است در چندین مربع یک متر در یک متر مورد کاوش روشمند باستان‌شناسی پارینه سنگی قرار گرفت.

یافته‌های به دست آمده از لایه‌های استقراری قرارگرفته در عمق سه متری زیرزمین به طور مشخص دارای تمامی ویژگی‌های سنت‌های رایج تراشه‌برداری در پارینه سنگی میانی بوده (فراوانی تکنیک ساخت لوآلوآ) و این امر انتساب آن را به نوعی از انسان منقرض شده به نام انسان نئاندرتال قوت می‌بخشد.

در این کاوش سعی بر آن بوده تا با انجام تمامی آزمایشات تکمیلی تصویری روشن از قدمت حضور و وضعیت اقلیمی محوطه میرک ارائه شود. گاه‌نگاری مطلق لایه‌های استقراری در کنار بازسازی اقلیمی ۱۰۰ هزار سال گذشته حاشیه شمالی کویر مرکزی راه را برای انجام دیگر تحقیقات در ادوار پارینه سنگی این محدوده مهم جغرافیایی هموار ساخته و اجازه خواهد داد تا محوطه میرک همچون شاخصی برای ارائه گاه‌نگاری برای دیگر محوطه‌ها در حاشیه شمالی کویر مرکزی به کار گرفته شود.

پیام تاریخ، تمدن و فرهنگ مادستان
The Message Of Madestan's History & Civilization & Culture
روزنامه همدان پیام
۶
پنجشنبه ● ۲۳ مهرماه ۱۳۹۴ ● شماره ۲۴۷۴
فرهنگ و هنر
farhang@hamedanpayam.com

اعضای مرکز بهار برگزار کردند

## کارگاه نوشتن خلاق با عنوان " پیر حماسه‌های جنگ"

تحولات تلخی که این روزها شاهد آن هستیم منطقه خاورمیانه را در حیرت و ناباوری تلخی فرو برده است.
اینکه کودکان سرزمین ما بدون لحظه‌ای آسایش، وحشت زده از صدای هولناک جنگ هستند دل هر انسان مشتاق دنیای کودکان را به درد می‌آورد. کودکان یمن بغض‌هایشان را در صفحه صفحه دفترهای مشق‌شان تکرار می‌کنند و کودکان سوریه سال‌هاست که با صدای غرش گلوله‌های توپخانه‌های قساوت و ددمنشی آشنایند. سفیران نجات بی‌آنکه مقید به مرزهای جغرافیای خود باشند دست در دست فرشته‌ها برای رهایی این کودکان به خانه خانه‌های آنها سر می زنند، هر از چند وقتی یکی از فرشته‌ها مجوز ورود به آسمان را می‌گیرند و با بالی خونین راه کهکشان را در پیش می‌گیرند و این‌بار دست خدا میهمان جامانده ملکوت را به سمت خود دعوت کرد . سردار مهربانی و تلاش حاج حسین آقا همدانی که مانده بود تا ستاره آسمان شب‌های ما باشد، هوای خورشید بودن داشت، او به آسمان رفت تا نورافشانی‌اش همیشگی باشد. کودکان سرزمین سوریه مرد مهربان، لبخند و شجاعت را فراموش نخواهد کرد و کودکان سوریه آن روز که نفسی از نسیم آزادی تازه کنند به یاد حاج حسین آقا خواهند بود و اما فرزندان این سردار شهید به خصوص نوه‌های ایشان محمدحسین و فاطمه این روزها به خود می‌بالند که پدربزرگشان هم در جهاد و هم در راه خدا زندگی کرد و هم در جهاد برای آزادی کودکان مظلوم به شهادت رسید. به گزارش روابط عمومی اداره کل کانون پرورش فکری کودکان و نوجوانان استان همدان، مهدی طراوتی مربی ادبی مرکز بهار هدف از اجرای کارگاه نوشتن خلاق با عنوان پیر حماسه‌های جنگ را آشنا کردن کودکان با زندگی، شخصیت و هدف‌های والای قهرمانان واقعی این سرزمین بیان کردند، تا از این رهگذر بتوانیم شخصیت والای این مجاهد خستگی‌ناپذیر را به کودکان امروز بشناسانیم.

خبر

## آیت‌ا... مکارم شیرازی: مجالس حسینی را با مباحث جناحی آلوده نکنیم

مجالس حسینی نباید به مباحث سیاسی و جناحی آلوده شود و در اشعار فقط باید مسائل انقلاب و نظام را مورد توجه قرار بدهیم.
در هفتمین سوگواره شعر عاشورایی آیت ا.. ناصر مکارم شیرازی از مراجع تقلید در قم با بیان این مطلب گفت: یکی از مهمترین مسائل در عزاداری‌ها تأکید بر وحدت میان مسلمانان و توهین نکردن به مقدسات دیگران است تا نقشه‌ها و دسیسه‌های شوم دشمنان در ایجاد تفرقه در جهان اسلام را ناکام بگذاریم.
وی با بیان اینکه ماه محرم، ماه عظمت قیام امام حسین(ع) و اهل بیت(ع) و ماه پیروزی خون بر شمشیراست و مداحان و شاعران آیینی، بلبلان باغ حسینی و خادمان عاشورای حسینی هستند، اظهار کرد: مکتب والای عاشورا دارای ابعاد و ظرفیت‌های گوناگون بسیاری است که می‌توان در همه مسائل سیاسی و اجتماعی از آن ظرفیت‌ها استفاده کرد.
آیت ا... مکارم شیرازی با اشاره به برگزاری با شکوه و پرشور عزاداری حضرت اباعبدا... الحسین(ع) در جهان، راهپیمایی اربعین سال گذشته را بزرگترین اجتماع مذهبی جهان عنوان کرد و گفت: همه ما باید تلاش کنیم تا قیام امام حسین(ع) و حادثه کربلا دچار آسیب و آفت نشده و هر سال بر عظمت آن افزوده شود.
وی با بیان اینکه قرآن کریم شاعران آلوده و بی‌هدف را مذمت می‌کند، افزود: در تفسیر آیه ۲۲۷ سوره شعرا چهار ویژگی ایمان خالص، عمل صالح، یاد و ذکر خداوند و قیام در برابر ظلم و استکبار برای شاعران مطرح می‌شود که این ویژگی‌ها برای شاعران و مداحان کافی است.
این مرجع تقلید با بیان اینکه خداوند متعال توفیق عظیمی را نصیب شاعران و مداحان اهل بیت عصمت و طهارت(ع) کرده که باید قدر این نعمت را بدانند و فقط برای جلب رضای پروردگار و امام زمان(عج) گام بردارند، گفت: امروز همه باید برای زدودن آسیب‌ها از مراسم‌های عزاداری تلاش کنند، زیرا انحراف در عزای امام حسین(ع)، خطر و آسیب‌های جدی به دنبال دارد.
وی همچنین بر ضرورت ارائه آموزش‌های مورد نیاز به مداحان و شاعران آیینی کشور در جهت تلاش برای تبیین اهداف قیام امام حسین(ع) و احکام اسلامی و رفع آسیب‌های عزاداری تأکید کرد و افزود: اشعار آیینی باید سرشار از حماسه بوده و به هیچ عنوان بوی ضعف و ذلت نداشته باشد، زیرا اینگونه، روح حماسه در جامعه و در میان جوانان زنده می‌شود.

برگزاری دوازدهمین جشنواره فیلم بین‌المللی دبی

## حجاب از دید غرب و مبارزه با افراطی‌گری محور فیلم‌ها

دوازدهمین دوره جشنواره بین‌المللی فیلم دبی در حالی دسامبر آتی برگزار می‌شود که حجاب از دید غربی و مبارزه با افراطی‌گری محور فیلم‌های آن است.
به گزارش فارس، دوازدهمین دوره جشنواره بین‌المللی فیلم دبی از ۹ تا ۱۶ دسامبر آتی(۱۸ تا ۲۵ آذر) با حضور کارگردانان، بازیگران، نویسندگان و فعالان سینمایی در امارات برگزار می‌شود.
بنابر این گزارش به گفته مسئولان در این دوره از جشنواره، فیلم‌هایی که مسأله حجاب و برقع، افراطی‌گری و غربت و البته حوادث سوریه را دست‌مایه کار خود قرار داده‌اند، حضور یافته‌اند.
یکی از این فیلم‌ها، فیلم «غیرت حجاب» است که داستان جوانی مسلمان که عاشق همسرش است را به تصویر می‌کشد؛ زندگی‌ای که با شناخت دوستی جدید تغییر می‌کند و شک درباره همسرش آغاز می‌شود.
فیلم دیگر «صراط المستقیم» نام دارد که آن را «فواد علیوان» در لبنان کارگردانی کرده و داستان آن یک مسلمان لبنانی است که به دفاع از کشور خود دربرابر خطر افراطی‌گری افتخار می‌کند.
بنابر این گزارش همچنین فیلم‌هایی در حمایت از تروریست‌های موسوم مدعی انقلابی‌گری در سوریه نیز در این جشنواره دیده می‌شود.
به گزارش فارس این جشنواره در حالی برگزار می‌شود که از چند ماه پیش یکی از بزرگترین رقیب‌های این جشنواره در کشورهای خلیج فارس و امارات یعنی جشنواره بین‌المللی ابوظبی را دیگر پیش روی خود ندارد.

سینما

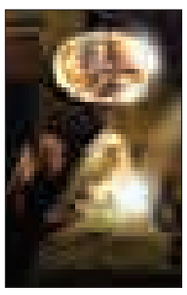

سینما

- قدس ۱: ..... محمدرسول...
- قدس ۲: ..... مزار شریف
- سینما کانون..... قندون جهیزیه
- بهمن ملایر: ..... محمدرسول...
- فرهنگ کبودراهنگ..... محمدرسول...
- آزادی تویسرکان..... محمدرسول...

یک اتفاق خوب جشنواره‌ای

# یاد و نام آخوند همدانی در جشنواره فیلم

» مجید فروتن

در یکی از روزهای برگزاری جشنواره بین‌المللی فیلم نوجوانان، جناب آقای مسجد جامعی وزیر اسبق فرهنگ و ارشاد اسلامی و عضو محترم شورای شهر تهران و مبتکر تهران‌گردی و کاشف تهران قدیم میهمان همدان و جشنواره بود.
پس از ورود ایشان به همدان و استقبال مرسوم و متداول، در برنامه‌ریزی بازدید یک روزه در همدان، به وی پیشنهاد دادند که نماز ظهر و عصر را در مسجد آقای آخوند ملاعلی معصومی‌همدانی که بیشتر به مسجد آخوند معروف است، خوانده شود و قرار شد همگی برای اقامه نماز در آن مسجد جمع شویم.
اما در پس این پیشنهاد آنچه از قیافه همراهان به خوبی قابل مشاهده بود این بود که برخی از دوستان در ذهن خود به دنبال پاسخ به سؤالاتی بودند و در ذهن خود سؤالاتی داشتند و به دنبال پاسخی برای آنها بودند.
مگر مسجدی به نام آخوندهمدانی در شهر داریم؟
اگر داریم این مسجد در کجا واقع شده است؟ و چرا این مسجد برای اقامه نماز پیشنهاد شده است؟
این‌ها برخی از سؤالاتی بود که در بین همراهان شکل گرفته بود. ظهر که شد به اتفاق چند ماشین راهی مسجد آخوند شدیم.
با وجود همراهی افراد میانسال و همدانی، اکثر ماشین‌ها به یک نشانی و یک مسجد دیگری رفته بودند و بالأخره پرسان و جویان نام و نشانی مسجد آخوند که سالیان سال آقای آخوند در آن نماز خوانده، به منبر رفته و پیش‌نمازی آنجا را به عهده داشته، پیدا کرده و به مسجد آمدند. مسجدی ساده، کوچک و مقعر با نمای آجری و بدون تزئینات که به زمان خود آخوند به همان سبک و سیاق باقی مانده بود و هیچ نام و نشانی از سبک و سیاق معماری مساجد امروزی نداشت و همان ویژگی دوره آقای آخوند را در خود حفظ کرده بود.
جماعت اندکی که بیشتر نیز همان همسایگان قدیمی اطراف مسجد را تشکیل می‌دادند، نمازگزاران مسجد را شامل می‌شد.
این مسجد دارای حیاط کوچکی است که از طریق آن ورود به فضای مسجد ممکن می‌گردد. ورودی مسجد از طریق راهروی نسبتاً باریک و کوچکی انجام می‌شود.
در این راهرو بنری با تصویر آقای آخوند و شعری از او نصب شده است. در داخل مسجد کتابخانه‌ای با قفسه فلزی وجود دارد که برخی از کتب چاپی قدیمی در آن نگهداری می‌شود که معلوم است اغلب کتاب‌ها دست نخورده در جای خود، زمان زیادی باقی مانده است و کسی رجوعی به آنها نداشته است.
بر روی شیشه قفسه کتابخانه عکس برخی از علما و مراجع گذشته نیز وجود داشت. پس از خواندن نماز ظریفی که اهل همدان بود گفت: خدا پدر آقای مسجدجامعی را بیامرزد که پای ما را به مسجد آقای آخوند باز کرد و یا به عبارتی هم دانستیم مسجدی به نام آقای آخوند در همدان وجود دارد و هم برای نخستین‌بار در این مسجد نماز خوانده‌ایم آن هم از طریق یاری غیرهمدانی که بهتر از ما همدان و داشته‌های آن را می‌شناسد.
مسجد آقای آخوند با نمای آجری ساده در نزدیکی میدان عین‌القضات در مجاورت کوچه آقای آخوند که منزل ایشان در آن کوچه قرار دارد، واقع شده است.
شاید اگر این بنا و فضاهای معنوی با یاد بزرگان و علما در اختیار دیگر ملت‌ها بود، به بهترین وجه از آن نگهداری و شاید آن را به موزه تبدیل و آن را مرمت و بازسازی می‌کردند بدون آن که روح حاکم بر آن را از بین ببرند و برای معرفی و شناساندن آن به خصوص برای نسل نوجوان و جوان برنامه‌های زیادی می‌اندیشیدند.
حداقل اگر ما به فکر مرمت آثار معنوی خودمان نیستیم، می‌توانیم داشته‌هایمان را معرفی نماییم تا جایی که به جای رفتن به مسجد آقای آخوند سر از مساجد دیگر در نیاوریم و وقت را به بطالت نگذرانیم.
بعداز ظهر همان روز نیز دیدار با آقایان پرویز اذکایی و علیرضا ذکاوتی‌قراگوزلو برنامه‌ریزی شده بود.
دو تن از محققان و متفکران بزرگ کشور که کنج عزلت پیشه کرده و بر خلاف دوستان خود که در حوزه تحقیق و تألیف در تهران سری در میان سرها بیرون آورده‌اند همچنان در همدان مانده‌اند.
در این دیدارها هم صحبت کتاب، نوشتار و بزرگان گذشته و حال شد. دیداری از جنس تخصص و خودمانی بود. آخرین برنامه تجلیل از کارگردان و عوامل فیلم محمد رسول ا...(ص) در مجتمع آوینی بود که در این مراسم از مجید مجیدی، کارگردان فیلم و کارگردان صلح و دوستی‌ها به همراه آهنگساز هندی و تدوینگر ایتالیایی فیلم تجلیل شد.
در این برنامه مجید مجیدی از دوران کودکی و نوجوانی سپری شده خود در همدان و روستای دره مرادبیگ که روستای مادری او بود سخن گفت و از طبیعت زیبای آن منطقه صحبت کرد که نشان داد که مجیدی با فضای همدان به خوبی آشناست و به نظر طبیعت زیبای روستای دره مرادبیگ تأثیر زیادی بر طبیعت فیلم‌های او گذاشته است. با این وصف می‌توان گفت یک همدان‌گردی در این روز حاصل آمد.

تکرار وعده‌های بی‌اثر از سال ۸۷ تاکنون

## «انشاءا...»های انتقال نمایشگاه کتاب ۷ ساله شد!

از سال ۱۳۸۷ تا امروز مسئولان شهری بارها وعده افتتاح باغ کتاب و انتقال نمایشگاه کتاب در این مجموعه را داده‌اند. بیست و نهمین نمایشگاه کتاب تهران در سال ۱۳۹۵ سنگ محک آخرین وعده آنها خواهد بود.
بیش از یک دهه از تصمیم شهرداری تهران مبنی بر انتقال نمایشگاه پرازدحام کتاب تهران از محل نمایشگاه‌های بین‌المللی، به باغ کتاب در تپه‌های عباس‌آباد می‌گذرد. از طرف دیگر هفت سال است که مسئولان بخش‌های مختلف شهرداری تهران وعده افتتاح باغ کتاب تهران را می‌دهند که تاکنون محقق نشده است.
به گزارش میراث فرهنگی، مدیرعامل شرکت نوسازی عباس‌آباد، اردشیر نوریان در نشست خبری نخستین سالگرد احداث بزرگترین پل غیر خودرویی کشور با اشاره به اینکه باغ کتاب بزودی در مجموعه اراضی عباس‌آباد افتتاح می‌شود، اعلام کرد نمایشگاه کتاب سال آینده در این مجموعه برگزار می‌شود.
بررسی پیشینه اخبار مربوط به افتتاح باغ کتاب و انتقال نمایشگاه کتاب به مجموعه اراضی عباس‌آباد اما خیلی امیدوارکننده نیست.
رئیس وقت سازمان فرهنگی هنری شهرداری تهران، اردیبهشت‌ماه ۱۳۸۷ همزمان با برپایی بیست و یکمین نمایشگاه کتاب تهران گفت: شرکت مجری باغ کتاب اقدام‌های خوب و پرسرعتی را در این زمینه انجام داده است و روند این پروژه با تأمین اعتبارهای مورد نیاز به خوبی در حال پیشرفت است.
باغ کتاب تا پایان امسال تکمیل می‌شود و به طور قطع برای برگزاری بیست و دومین دوره نمایشگاه بین‌المللی کتاب تهران آماده خواهد شد.
با وجود وعده احمد نوریان در سال ۱۳۸۷ نه تنها بیست و دومین نمایشگاه بین‌المللی در باغ کتاب برگزار نشد، بلکه بیست و ششمین نمایشگاه بین‌المللی کتاب نیز شاهد نشست‌هایی با موضوع باغ کتاب بود.
در یکی از نشست‌های سرای اهل قلم در اردیبهشت ۱۳۹۲ علی اکبر اشعری، رئیس سابق سازمان اسناد و کتابخانه ملی ایران افزود: پروژه بزرگ باغ کتاب تهران تا هفته کتاب امسال افتتاح می‌شود این طرح با هدف کمک به حلقه توزیع تلاش می‌کند کتاب را در هر زمان از سال در اختیار مخاطبان قرار دهد. وی در ادامه بیان کرد: چند سالی است که پروژه باغ کتاب آغاز شده و امیدواریم امسال همزمان با هفته کتاب، به ثمر بنشیند و سال آینده میزبان بیست وششمین نمایشگاه بین‌المللی کتاب تهران باشیم.
زمانی که وزیر فرهنگ و ارشاد اسلامی در مراسم اختتامیه بیست وهشتمین نمایشگاه بین‌المللی کتاب تهران گفت: مصلی جای برگزاری نمایشگاه کتاب نیست و امیدواریم در سال آینده در منطقه عباس‌آباد با همکاری شهرداری تهران شاهد برپایی نمایشگاه کتاب تهران باشیم، روشن شد که امیدهای اشعری در سال ۱۳۹۲ رنگ باخته‌اند.

## نمایش آثار عکاس ایرانی در ایتالیا

یک عکاس ایرانی مجموعه‌ای از آثار خود را در نمایشگاهی با عنوان «تا زود» در ایتالیا به نمایش گذاشته است.
این عکاس درباره این نمایشگاه، گفت: ۱۷ عکس از آثار تازه‌ام در اندازه‌های متفاوت به نمایش گذاشته شده‌اند. این عکس‌ها با آثار اخیرم بیگانه نیستند. نور غیرمتعارف همچنان به عنوان یکی از عناصر بسامدی در عکس‌ها حضور دارد، نوری که به شکلی طعنه‌آمیز هم به بینندگان فرصت دیدن می‌دهد و هم این فرصت را از آنها سلب می‌کند، هم موجب ارجاع عکس‌ها به یکدیگر می‌شود و آنها را به نوعی به هم شبیه می‌کند و هم آنها را از آنچه واقعاً هستند، متفاوت می‌سازد. میرزایی افزود: این نمایشگاه به دعوت «اوسرواتوریو فوتوگرافیکو» برگزار می‌شود، مرکزی مستقل که در شهر «راونا» به معرفی و ترویج عکاسی معاصر می‌پردازد. راونا در استان امیلیا رومنیا واقع شده که از دیرباز اهمیت بسیاری در عکاسی ایتالیا داشته و عکاسان مهمی مانند «لوییجی گیرری» و «گوییدو گوییدی» در شکل‌گیری آنچه ما به عنوان عکاسی ایتالیایی می‌شناسیم نقش داشته‌اند. وی همچنین بیان کرد: نمایشگاه همزمان با مجموعه برنامه‌هایی که به صورت مشترک توسط دانشگاه بولونیا و اوسرواتوریو فوتوگرافیکو در راونا برگزار می‌شوند، اتفاق می‌افتد که عکاسان و منتقدانی مانند جم ساودم و دیوید چندلر از بریتانیا نیز در آن حضور دارند. این عکاس درباره فرصت نمایش آثارش در خارج از ایران، گفت: به نظرم رویارویی با مخاطب متفاوت و امکان گفت‌وگو با این مخاطب، یک شانس است. درست است که در هنرهای تجسمی از سدی مانند زبان متفاوت و کلمات خبری نیست، اما تصاویر در جغرافیایی متفاوت، به‌گونه‌ای متفاوت خوانده می‌شوند. این چالشی است که همواره دوستش داشته‌ام. محمدرضا میرزایی متولد ۱۳٦٤ و فارغ‌التحصیل کارشناسی ارشد هنرهای زیبا از دانشگاه پنسیلوانیای آمریکا است. وی یکی از عکاسان فعال ایرانی است که آثارش در نمایشگاه‌های انفرادی و گروهی متعددی در ایران و جهان به نمایش درآمده‌اند و به تازگی کتابی از او در آمریکا با نام «اینک خورشید می‌دمد» توسط انتشارات دانشگاه پنسیلوانیا به چاپ رسیده است.

طرح روز

جزای نقدی ۶۰۰ میلیونی برای ۲ جراح متخلف
عکس: طاهر شعبانی

سیما

## «شاهزاده روم» همزمان با روز دانش آموز اکران می‌شود

فیلم سینمایی انیمیشن «شاهزاده روم» از ۱۳ آبان‌ماه همزمان با روز دانش‌آموز در گروه آزاد اکران خواهد شد.
سخنگوی شورای صنفی نمایش درباره اکران فیلم تحسین شده «شاهزاده روم» گفت: فیلم سینمایی انیمیشن «شاهزاده روم» با توجه به مضمون و محتوایی که دارد همزمان با روز دانش‌آموز ۱۳ آبان‌ماه در گروه سینمایی آزاد اکران می‌شود.
به گزارش فارس، غلامرضا فرجی، درباره اکران گروه آزاد در فصل پاییز افزود: براساس آیین‌نامه شورای صنفی نمایش فیلم‌ها در این گروه بر اساس درخواست دفتر پخش بر طبق توافق تهیه‌کننده و کارگردان اثر به شورا ارائه می‌شود و با توجه به زمان‌بندی از پیش تعیین شده اکران می‌شود.
این مهم در اکران فیلم در گروه آزاد باید لحاظ شود که فیلم‌هایی اکران در این گروه را دارند که حداقل با پنج‌سالن سینما قرارداد داشته باشند.
بنابراین گزارش، فیلم سینمایی انیمیشن «شاهزاده روم» به کارگردانی هادی محمدیان و تهیه‌کنندگی حامد جعفری ساخته شده است و «شاهزاده روم» قصه عاشقی و دلدادگی بانویی پاکدامن و مسیحی از سلاله یشوعا از حواریون حضرت مسیح(ع) است که با مردی از نوادگان پیامبر اسلام حضرت محمد(ص) ازدواج می‌کند و ثمره این ازدواج فرزندی نیک سرشت است که در آینده‌ای نزدیک، جهان را پر از عدل و داد خواهد کرد.

معرفی کتاب

انتشار نخستین مجموعه داستان احمد طبایی

## «آن که باد می‌کارد...» بر پیشخوان کتابفروشی‌ها نشست

نخستین مجموعه داستان احمد طبایی با عنوان «آن که باد می‌کارد...» از سوی انتشارات آوای کلار منتشر و راهی بازار کتاب شد.
احمد طبایی گفت: این مجموعه دربرگیرنده ۳۱ داستان کوتاه و داستانک است که در فاصله سال‌های ۸۰ تا ۹۲ نوشته شده و عناوین آنها عبارت است از: اجباری، اعتراف، انتخاب، انتقالی، انتقام، آتش‌بس، آرامش در حضور دیگری، آن که باد می‌کارد...، پاداش، پرسش، پرواز، تبریک، تصمیم، تعبیر، تلخ و شیرین، تلنگر، تنگنا، حسرت، خشم خاموش، داوری، دایره، زمان، سرپناه، سگ هار، فراموشی، قفس، گربه، نماینده، واکنش، وسط خیابان، همراه.
این نویسنده افزود: مضامین اغلب این داستان‌ها را موضوعات اجتماعی، فلسفی و روانشناسی شکل می‌دهد که گاه با عنصر طنز نیز آمیخته است. به گفته طبایی، داستان‌های مجموعه «آن‌که باد می‌کارد...» به واسطه آنکه نکته‌هایی از آسیب پنهان و آشکار اجتماعی و روانشناسی جمعی و فردی لایه‌هایی از جامعه را به شکل غیرمستقیم بیان می‌کند. به گزارش فارس، وی تصریح کرد: نثر و زبان داستان‌های این مجموعه نیز پاکیزه، هموار و غنی است و حکایت از تلاش برای نزدیک کردن زبان فخیم ادبی به زبان معیار امروز دارد.
از دیگر ویژگی داستان‌های این مجموعه، پرهیز از اطناب و تلاش نویسنده برای ارائه محتوا و پیام با حداقل توصیف و توضیح است.
در حقیقت این محتواست که نقش محوری را برعهده دارد و همین عامل به داستان‌ها، رویکردی متعهدانه و معناگرایانه می‌بخشد.
بسیاری از داستان‌های طبایی، پیش از این در شماری از مجلات معتبر ادبی و نشریات تخصصی منتشر شده که این داستان‌ها به همراه داستان‌های تازه‌تر در این مجموعه گردآوری شده است.

**در ادامه داستان «زمان» از این مجموعه را می‌خوانیم:**

«سراسیمه و نگران از خواب بیدار شدم. لحظه‌ای از ذهنم گذشت که می‌باید سر ساعت شش و نیم از خانه بیرون بروم تا در جلسه مهمی که آن روز برگزار می‌شد، شرکت کنم. از فرط خستگی پشت سر هم خمیازه می‌کشیدم و به شدت کسل بودم. به آرامی سرم را چرخاندم و با چشمان نیمه‌باز، از پنجره بیرون را نگاه کردم. هوا گرگ و میش بود. وحشتزده از تختخواب بیرون پریدم و چراغ را روشن کردم. صدای تیک تیک ساعت رومیزی، توجهم را به خود جلب کرد، اما عقربه ساعت، روی چهار و بیست دقیقه درجا می‌زد. زیر لب گفتم:
– پس واسه اینه که زنگ نزد!
بی‌اختیار نگاهم چرخید و روی صفحه ساعت بزرگ دیواری، ایستاد. هر دو عقربه آن هم روی عدد دوازده متوقف مانده بود. تازه یادم آمد که از هفته پیش، خوابیده است.
یک آن، به یاد ساعت بزرگی افتادم که وسط میدان نزدیک خانه‌ام بود. به سرعت کنار پنجره رفتم و از دور، زمان را خواندم. پنج و چهل دقیقه.
شادی ملایمی به من دست داد و خیالم راحت شد. هر چند که این شادی و آسودگی چندان دوام نیاورد، چون به یاد کاسب محل افتادم که سه روز پیش گفته بود:
– این ساعت هم همیشه خدا عقبه! کسی نمی‌دونه چرا نمی‌یان درستش کنن؟
ترس بر وجودم سایه انداخت و لحظه‌ای احساس درماندگی کردم. ناگهان فکری به ذهنم رسید:
– ساعت گویا! این دیگه ردخور نداره!
بی‌درنگ گوشی تلفن را برداشتم و با دقت شماره گرفتم اما با شگفتی تمام، با این پیام ناگوار روبه‌رو شدم:
–به‌علت کابل برگردان، تا اطلاع ثانوی، برقراری تماس امکان‌پذیر نمی‌باشد.
گوشی را گذاشتم، چراغ را خاموش کردم و دوباره به رختخواب بازگشتم.»
«آن که باد می‌کارد...» در ۹۱ صفحه با قیمت پنج هزار تومان و در شمارگان هزار و ۲۰۰ نسخه روانه بازار کتاب شده است.

پیام تاریخ، تمدن و فرهنگ مادستان
The Message Of Madestan's History & Civilization & Culture
روزنامه همدان پیام
۷
پنجشنبه ● ۲۳ مهرماه ۱۳۹۴ ● شماره ۲۴۷۴
اقتصاد
eghtesad@hamedanpayam.com

## سهم ۷۰ درصدی چینی‌ها از بازار ۸۰۰ میلیونی چادر و روسری

ایران یکی از مصرف‌کنندگان چادر و روسری است که حجم عمده آن نیز از خارج از ایران تأمین می‌شود، اما از بازار ۸۷۰ میلیونی چادر و روسری وارداتی ایران سهم چینی‌ها چیزی در حدود ۷۰ درصد است.

به گزارش ایسنا، درحالی که سال گذشته زمزمه‌هایی از تولید چادر مشکی ایرانی به گوش می‌رسید، در ماه‌های گذشته واردات شال، چادر، روسری و مقنعه مجموعاً به بیش از ۱۰۰ تن رسید.

به این ترتیب در نیمه نخست امسال نزدیک به ۸۷٤ میلیون تومان چادر مشکی و روسری تنها از مبادی رسمی به ایران وارد شد.

آمارهای گمرکی نشان می‌دهد که ارزش مجموع ۱۰۵ تن چادر و روسری وارد شده به کشور به حدود ۳۰۰ هزار دلار یعنی چیزی نزدیک به ۸۷٤ میلیون تومان می‌رسد.

ایران در این مدت مجموعاً از هشت کشور شامل آلمان، اسپانیا، امارات، ایتالیا، ترکیه، فرانسه، فنلاند و چین چادر و روسری خریداری کرده است.

اما بیشترین سهم در بازار چادر و روسری ایران متعلق به چین است، این کشور تقریباً تمامی این بازار را در دست دارد و کشورهای دیگر حتی ترکیه و امارات نیز در این بین سهمی ناچیز در مقابل چین دارند.

آمارها نشان می‌دهد که در شش ماهه نخست امسال چین ۷٦/۵ تن چادر وروسری با ارزش مجموعاً بیش از ۲۱٦هزار دلار به ایران فروخته است.

حجم واردات چادر و روسری از چین در مقایسه با کل واردات این محصول نشان می‌دهد که این کشور سهمی ۷۲درصدی به لحاظ وزنی و ارزشی از بازار چادر و روسری وارداتی ایران دارد.

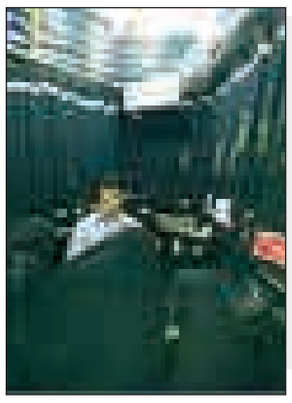

خبر

## به نام زدن بیش از ۱۰ سیم‌کارت ممنوع است

هر نفر باید حداکثر ۱۰ سیم‌کارت داشته باشد اما نمی‌توان مالکیت افرادی که در گذشته تعداد زیادی سیم‌کارت خریده‌اند را مخدوش کرد از این‌رو از شورای امنیت ملی خواسته شده مدیریت مالکیت‌های قبلی را تعیین تکلیف کند.

معاون وزیر ارتباطات و فناوری اطلاعات با اشاره به اقدامات وزارت ارتباطات برای ساماندهی سیم‌کارت‌ها و هویت دارندگان سیم‌کارت،گفت: طبق مقررات جدید، در حال حاضر کسی نباید بیش از ۱۰ سیم کارت داشته باشد.

علی‌اصغر عمیدیان به فارس افزود: اما درباره افرادی که در گذشته اقدام به خرید بیش از ۱۰ سیم کارت کرده‌اند، دیوان عدالت اداری حکمی را صادر کرده مبنی بر اینکه نمی‌توان برای گذشته مالکیت این دسته از دارندگان بیش از ۱۰ عدد سیم‌کارت را مخدوش کرد و این حرف منطقی است.

وی بیان کرد: برای افراد قدیمی دارنده بیش از ۱۰ سیم کارت، سیم کارت به شماره کد ملی صاحبان ثبت است و در سامانه رگولاتوری هر کس می‌تواند ببیند که چه تعداد سیم کارت به نامش ثبت شده است.

عمیدیان گفت: درباره مدیریت مالکیت‌های قبلی گزارشی به کمیته ارتباطات شورای امنیت ملی ارسال شده که تکلیف آنها را با توجه به این حکم شورای عالی اداری مشخص کند و هر تصمیمی که در شورای امنیت اتخاذ شود تابع آن خواهیم بود.

## خبرهای خوب مسکنی در راه است

افزایش سقف تسهیلات و اوراق مسکن یکی از خبرهای خوش مسکن است که معاون مسکن و ساختمان وزیر راه و شهرسازی داده است.

معاون مسکن و ساختمان وزیر راه و شهرسازی کشور در پاسخ به این سؤال که مدت‌هاست بحث وام ۱۰۰میلیونی ساخت مسکن که به نام خریدار منتقل خواهد شد مطرح است، آیا این خبر صحت دارد گفت: پرداخت تسهیلات ۱۰۰ میلیونی ساخت مسکن در حد پیشنهاد است و باید در شورای پول و اعتبار تصویب شود.

حامد مظاهریان افزود: سقف وام مسکن را شورای پول و اعتبار تعیین می‌کند. در حال حاضر سقف وامی که پرداخت می‌شود ۸۰ میلیون تومان است، بنابراین باید وام ۱۰۰ میلیونی ساخت نیز مصوبه شورای پول و اعتبار را دریافت کند.

وی درباره اینکه اوایل سال دولت طرحی برای خروج مسکن از رکود داده بود که یکی از این روش‌ها همکاری و اعطای تسهیلات از سوی بانک‌ها بود اما بانک‌ها در این خصوص همکاری نکرده و بازار مسکن از رکود خارج نشد، به فارس گفت: مسکن بخش بزرگی از بازار و اقتصاد است و میزان سرمایه‌گذاری که باید در آن صورت بگیرد تا بتواند جهش در بازار ساخت و ساز صورت بگیرد قابل توجه است، برای همین است که پیشنهادهایی که وزارت راه و شهرسازی از لیزینگ تا رهن ثانویه و تا افزایش سقف وام داده برای این است که میزان سرمایه‌گذاری در بخش مسکن افزایش یابد.

معاون مسکن و ساختمان وزیر راه شهرسازی گفت: در یک بخش این برنامه موفق شدیم اما بخش‌های دیگری از آن با محدودیت‌های نظام بانکی و نقدینگی آنها روبه‌رو است.

مظاهریان تأکید کرد: با قاطعیت می‌گویم خبرهای خوبی در این خصوص در راه است و البته این خبرهای خوب مستلزم مصوب شدن است، مثل افزایش سقف وام‌ها که می‌تواند میزان سرمایه‌گذاری در بخش مسکن را افزایش دهد.

وی گفت: یکی از این خبرهای خوب می‌تواند افزایش سقف اوراق مسکن از ۳۵ میلیون به ٦۰ میلیون تومان باشد، اما به هر حال باید بگویم که باید تصمیمات خوبی گرفته شود تا مردم خوشحال شوند.

مظاهریان در پاسخ به این سؤال که رونق مسکن می‌تواند اقتصاد را از رکود خارج کند، افزود: باید تلاش کنیم تا بازار مسکن از رکود خارج شود چون شاخص‌ها نشان می‌دهد که زمان خروج مسکن از رکود فرا رسیده است.

وی در پاسخ به این سؤال که چرا بانک‌های خصوصی از پرداخت وام ٦۰ میلیونی مسکن خودداری می‌کنند، گفت: به هر حال بانک‌ها کمبود نقدینگی دارند، زیرا اقتصاد کشور متکی بر بانک است تا بورس. این است که بانک‌ها توان ندارند قدرت طرف تقاضا را افزایش دهند.

### بررسی رفتار شناسی در بازار همدان

# قدرت عرضه برتقاضا می‌چربد

بازاریان همدان سلیقه مصرف‌کنندگان را بر اساس سود خود تعیین می‌کنند و تولیدکنندگانی که سود کمتری عاید بازاریان می‌کنند در بازار جایی برای عرضه محصولات خود ندارند. غالبا عرضه محصول در بازار بستگی به تقاضای مصرف‌کنندگان دارد و این درحالی است که بازاریان همدان تعیین کننده نوع سلیقه مشتریان هستند.

در حال حاضر یکی از مشکلات بازار همدان بازاریانی هستند که فقط کالاهایی را به مشتری ارائه می‌کنند که از حاشیه سود بالایی برخوردار باشد.

این مغازه‌داران برایشان فرقی نمی‌کند که کدام کالا با کیفیت، به صرف و مورد نیاز مشتری است، آنها معمولاً کالاهایی که تخفیف زیادی دارد را از تولیدکنندگان خریداری می‌کنند و با همان قیمت مندرج بر روی اجناس به فروش می‌رسانند.

در این حالت بسیاری از آنها حتی در مقایسه با کالاهای همتای خود برای مصرف‌کننده گرانتر و یا بی‌کیفیت‌تر هم هستند.

تا جایی که مدیرعامل صنایع غذایی سحر به همدان پیام گفت: این موضوع معضلی برای تولیدکنندگان به حساب می‌آید. بسیاری از تولیدکنندگان اصل را زیر پا گذاشته و محصولات خود را با قیمت پایین‌تر به فروشندگان می‌دهند، که این موضوع موجب شده کالاهای برخی تولیدکنندگان در مغازه‌ها و در دسترس مردم بیشتر وجود داشته باشند.

مسعود توتونچیان در ادامه گفت که فاصله بین قیمت تولیدکننده و مصرف‌کننده حداکثر ۲۰ درصد است ولی در حال حاضر برخی تولیدکنندگان تا ۵۰ درصد هم به فروشندگان تخفیف می‌دهند که این موجب شده کالای شرکت‌های دیگر که نمی‌خواهند قانون بازار را زیر پا بگذارند به دست مشتریان برسد.

هیچ ارگان نظارتی هم بر این مسأله نظارت نمی‌کند. درباره‌اش بحث زیاد شده ولی تاکنون اقدام عملی صورت نگرفته است.

وی راهکار این مسأله را افزایش فروشگاه‌های زنجیره‌ای و شبکه توزیع نمایندگی داخلی عنوان کرد.

در این میان رئیس اداره نظارت و بازرسی همدان هم این موضوع را به این شکل عنوان کرد که بازاریان، برای تولید و مصرف‌کنندگان تعیین تکلیف می‌کنند، بازاریان همدان برای عرضه کالاها حاشیه سود بالایی از تولیدکنندگان‌می‌خواهند.

علیرضا شجاعی به تسنیم گفت: در گذشته کالاها بر اساس تقاضای مصرف‌کننده در بازار عرضه می‌شد ولی در حال حاضر این روند تغییر کرده و بازاریان همدان نوع کالای مصرف مردم و مصرف‌کنندگان را تعیین می‌کنند.

به گفته وی این وضعیت موجب شده تا کالاهای خاصی در بازار همدان عرضه شده و تنوع برخی کالاها در همدان وجود ندارد.

شجاعی با بیان اینکه تولیدکنندگان باید حاشیه سود بیشتری برای بازاریان و توزیع‌کنندگان در همدان فراهم کنند تا اجناس و کالاهای آنان در بازار عرضه شود، تصریح کرد: مصرف‌کنندگان بسیاری از کالاها را در همدان پیدا نمی‌کنند ولی در شهرهای دیگر آن کالاها غالب است.

وی با اشاره به اینکه این وضعیت آسیب جدی برای تولیدکنندگان و مصرف‌کنندگان به دنبال دارد، گفت: بسیاری از واحدهای تولیدی به سبب تأمین نکردن حاشیه سود بالا برای بازاریان استان همدان، موفق به ادامه فعالیت نشده یا با مشکلات بسیاری برخورد کرده‌اند . رئیس اداره نظارت و بازرسی سازمان صنعت و معدن استان همدان تأکید کرد: بخش تولید برای بالا بردن سود بازاریان به نهادهای نظارتی و تصمیم‌گیری التماس می‌کند تا تولید وی متوقف نشده و به تولید ادامه بدهد.

شجاعی درباره اصلاح نظام تولید و توزیع کشور نیز گفت: اصلاح نظام تولید و توزیع کالاها یکی از برنامه‌های تحول اقتصادی در دولت نهم بود که متأسفانه بخشی از آن اجرایی شده و به طور کامل انجام نشد.

وی با اشاره به اینکه گام‌هایی برای اصلاح نظام تولید و توزیع کالاها برداشته شده است ولی بسیار کوچک است، افزود: با توجه به شرایط اقتصادی کشور، قدم‌های بزرگی برای اصلاح این نظام صورت نگرفته است.

شجاعی درباره افزایش قیمت کالاها در استان همدان نیز گفت: افزایش قیمت کالاها باید بر اساس تصمیم ستاد تنظیم بازار استان صورت گرفته و به طور قطع با افزایش قیمت غیرقانونی به شدت برخورد می‌شود.

رئیس اداره نظارت و بازرسی استان همدان با اشاره به اینکه هیچ‌کدام از واحدهای صنفی، صنعتی و خدماتی اجازه افزایش قیمت غیرقانونی را ندارند، افزود: در حوزه صنف و صنعت درخواست برای افزایش قیمت بسیار ارائه شده که در حال بررسی است تا بتوان آنها را عملیاتی کرد.

وی با بیان اینکه در ماه‌های گذشته دولت افزایش قیمت شش درصد را برای کالاهای اساسی ابلاغ کرد، گفت: تصمیم‌گیری درباره افزایش قیمت کالاهای اساسی باید از طریق ستاد تنظیم بازار کشور انجام شود و ستاد استانی در این زمینه نقشی نمی‌تواند داشته باشد.

### مردم در خرید خود دقت کنند

# ادامه مس‌فروشی در بازارطلا

وجود تقلب در برخی از طلاها تأیید و اعلام شده که مردم از دست‌فروشان طلا و سکه نخرند.

رئیس اتحادیه کشوری طلا و جواهر گفت: طلاها برای ساخت در دستگاه‌هایی قرار می‌گیرند و شاید به طور سهوی اشتباهاتی رخ دهد اما به صورت عمدی تقلبی صورت نمی‌گیرد و نیاز است که دستگاه‌های این صنعت نوسازی شود.

محمد کشتی‌آرای افزود: سازمان ملی استاندارد عیار طلا را در کشور ۷۵۰ یا ۱۸ عیار اعلام کرده است یعنی ۷۵۰قسمت از هزار قسمت باید شمش طلا و بقیه آلیاژ باشد.

وی گفت: اگر یک در هزار یا دو در هزار اشتباه اتفاق بیفتد این را سازمان ملی استاندارد تقلب در نظر می‌گیرد.

کشتی‌آرای با تأیید وجود تقلب در برخی از طلاها افزود: با این تقلبات برخورد می‌شود علاوه بر سازمان ملی استاندارد، اتحادیه طلا و جواهر در تهران حدود ۱۰۰ بازرس دارد و در کل کشور با واحدهایی که طلای تقلبی در آن پیدا شود برخورد می‌کنیم.

وی بیان کرد: بار نخست به متخلف اخطار داده می‌شود و اگر تخلفات او زیاد باشد به مقامات قضایی معرفی می‌شود.

کشتی‌آرای درباره محرومیت از ادامه فعالیت متخلفان گفت: اگر صاحب واحد صنفی طلا سه بار تخلف کند و این تخلف در محدود بحرانی یعنی زیر ۷٤۵ عیار باشد کد استاندارد واحد صنفی وی باطل می‌شود مگر تعهدات و اقدامات لازم را انجام دهد.

رئیس اتحادیه کشوری طلا و جواهر گفت: برخی اوقات طلاساز قصد تقلب ندارد و به علت قدیمی بودن ابزارآلات کارگاهش، طلای او از استاندارد خارج می‌شود.

کشتی آرای افزود: مجموع واحدهای تولیدکننده و رسته‌های وابسته به طلا در سطح کشور حدود ۳٦ هزار واحد است.

وی گفت: بسیاری از واحدهای صنعتی ممکن است دایر شوند اما بلافاصله توسط واحد کاریابی سازمان امور مالیاتی شناسایی می‌شوند. کشتی‌آرای بیان کرد: آمار مربوط به میزان مالیات پرداختی طلاسازها در اختیار ما نیست و سازمان امور مالیاتی از آن اطلاع دارد. وی افزود: تعدادی از واحدهای زیرمجموعه اتحادیه طلا و جواهر مانند نقره‌فروش‌ها و صنایع دستی جزو آمار ما هستند اما مالیات بر ارزش افزوده به آنها تعلق نمی‌گیرد و به همین علت آمار ارائه شده فعالان صنف طلا توسط سازمان امور مالیاتی با این اتحادیه اختلاف دارد.

کشتی آرای افزود: مالیات بر ارزش افزوده را باید مصرف‌کننده بدهد نه طلافروش یعنی مالیات را از مصرف‌کننده بگیرد و به سازمان امور مالیاتی بدهد. وی گفت: طلافروش مکلف است در برگه فروش قیمت روز طلا، میزان اجرت، سود مصوب و مالیات بر ارزش‌افزوده را قید کند در غیر این صورت با او برخورد قانونی می‌شود.

کشتی‌آرای با تأکید بر اینکه مردم از واحدهایی خرید کنند که دارای جواز کسب باشند، گفت: عیار طلای ویترین‌ها و طلافروشی‌ها مشکلی ندارد. وی بیان کرد: مردم از خرید طلای دسته دوم پرهیز کنند، زیرا بیشترین تخلف‌ها در طلای دست دوم است و معمولاً واحدهای بدون جواز این اقدامات را انجام می‌دهند. کشتی‌آرای افزود: این موضوع در خرید و فروش سکه هم وجود دارد و برخی در کنار خیابان سکه می‌فروشند اما مردم باید از واحدهای دارای جواز کسب، سکه بخرند.

رئیس اتحادیه کشوری طلا و جواهر گفت: واحدهای صنفی مکلفند جواز کسبشان را در دید مشتری قرار دهند.

بازار

## پوشاک تابستانه بدون خریدار راهی انبار شد

رکود در بخش پوشاک امسال عمیق‌تر شده و لباس‌های تابستانه بی‌آنکه خریداری داشته باشد روانه انبارها شد.

آنقدر فشار کمبود نقدینگی بر گرده تولیدکنندگان این بخش سنگینی می‌کند که حاضر هستند تولیداتشان را بدون هیچ سودی به مشتریان عرضه کنند تا دست کم پولی که برای این تولید هزینه کرده‌اند؛ به دست آید. در این بازار پر عرضه و بدون مشتری دیگر جایی برای پوشاک خارجی نیست.

دبیر کارگروه مد و لباس کشور از عمیق‌تر شدن رکود در بازار پوشاک خبر داد و به تابناک گفت: تولیدکنندگان امسال تولیدشان به قدری بود که تقاضایی برای پوشاک خارجی وجود نداشته باشد اما در عین حال خریدها نسبت به سال‌های قبل بسیار کمتر بود.

حمیدرضا یوسفی‌فر افزود: افت شدید خرید سبب شد تمام پوشاک تابستانه بدون مشتری بماند، بنابراین انبارها این روزها پر است از لباس‌های غیر فصل که دپو شده است.

به گفته وی، کمبود نقدینگی، تولیدکنندگان را ناگزیر کرده که تولیداتشان را به قیمت‌هایی سر به سر عرضه کنند ولی با این حال باز هم مشتری برای تولیدات نیست.

یوسفی‌فر با اشاره به اینکه رکود از سال گذشته بیشتر شده و این کاملاً در بازار مشهود است، بیان کرد: رکود حاکم موجب شده مغازه‌داران کارگرانی را استخدام کنند تا محصولاتشان را زیر قیمت در خیابان‌ها و متروها به عنوان دست فروش عرضه کنند.

اشتغال

## هزینه ۲۵۰ میلیون تومانی یک شغل در کشور

طبق گفته‌های دبیرکل کانون عالی شوراهای اسلامی کار کشور هزینه ایجاد شغل در کشور بالاست، بنابراین حفظ اشتغال موجود مهمتر از اشتغال جدید است.

رحمت ا... پورموسی به ایسنا گفت: هم اکنون برای ایجاد یک شغل در مملکت، دولت باید ۲۰۰ تا ۲۵۰ میلیون تومان هزینه کند در حالی که از دست دادن بنگاه‌های قدیمی مانند شرکت‌های خودروساز که نیروهای آن در حال تعدیل است هزینه بسیاری به کشور تحمیل خواهد کرد.

وی به صحبت‌های اخیر وزیر کار مبنی بر ایجاد سالانه ۸۰۰ هزار شغل در کشور اشاره کرد و افزود: با آمار بالای بیکاران کشور و افزوده شده فارغ‌التحصیلان جویای کار به آن هر قدر شغل ایجاد کنیم باز هم کم است.

دبیرکل کانون عالی شوراهای اسلامی کار کشور گفت: علاوه بر آن موج بیکارانی که از بنگاه‌های اقتصادی بیکار می‌شوند مزید بر علت خواهد شد، بنابراین چاره‌ای نداریم جز اینکه فرصت‌های شغلی موجود را حفظ کنیم. وی بر لزوم توجه به اقتصاد بیمار کشور تأکید کرد و گفت: راه رشد اقتصادی و بهبود فضای کسب و کار در رونق مجموعه‌های تولیدی است و دولت باید به سمت حمایت از بنگاه‌های خرد و کوچک برود که اشتغالزایی بالایی دارد.

پورموسی از شرکت‌های دانش‌بنیان به عنوان بنگاه‌های کوچک و متوسط موفق یاد کرد و افزود: این بنگاه‌ها می‌توانند در کنار نوآوری، کارآفرینی کنند از این‌رو حمایت و تقویت آنها از طریق دولت و وزارتخانه‌های ذی‌ربط باید در دستور کار قرار بگیرد.

به گفته وی راه‌اندازی شرکت‌های دانش‌بنیان به شرط در اختیار گذاشتن امکانات، اشتغالزایی بالایی دارد.

دبیرکل کانون عالی شوراهای اسلامی کار کشور در عین حال با بیان اینکه بسیاری از بنگاه‌های اقتصادی با ۳۰درصد ظرفیت خود تولید می‌کنند، برای خروج اقتصاد از حالت رکود پیشنهاد کرد بهره‌وری در بنگاه‌ها افزایش یابد. این مقام مسئول کارگری با اشاره به نقش تعاونی‌ها در اشتغالزایی گفت: با توجه به بالا بودن هزینه ایجاد شغل باید به سمت کارهای زودبازده با هزینه کمتر برویم و تعاونی‌ها یکی از راهکارهای ایجاد اشتغال مولد و پایدار به شمار می‌روند اما ساختار تعاونی‌ها در این زمینه باید به دقت بررسی شود تا به مشکلات ناشی از ضعف نظارت دچار نشوند.

خبر

## دوره انتظار برای شغل ۱۹ ماه شد

سازمان جهانی کار با تأکید بر اینکه دوره انتظار جوانان برای دستیابی به یک شغل پایدار به صورت متوسط ۱۹ ماه است، اعلام کرد: ٤۳ درصد از نیروی کار جوان جهان بیکار هستند.

به گزارش مهر، سازمان جهانی کار در تازه‌ترین گزارش خود درباره اوضاع اشتغال جوانان در سال ۲۰۱۵ میلادی، گفت: با وجود کاهش بحران اشتغال جوانان و بهبود ملایم آن در فاصله سال‌های ۲۰۱۲ تا ۲۰۱٤، نرخ بیکاری همچنان بالاتر از دوران قبل از بحران اقتصادی باقی مانده است. هنوز هم برای میلیون‌ها نفر از جوانان در سراسر جهان پیدا کردن یک شغل مناسب و معقول دشوار است و آنها برای به دست آوردن شغل مبارزه می‌کنند. نرخ بیکاری جوانان در کشورهای مختلف جهان پس از یک دوره افزایش سریع بین سال های ۲۰۰۷ تا ۲۰۱۰ تثبیت و در سطح ۱۳ درصد باقی مانده است.

این میزان بیکاری هنوز هم بالاتر از ۱۱/۷ درصد پیش از بحران مالی جهانی است. تعداد جوانان بیکار در کشورهای مختلف جهان در سال ۲۰۱٤ میلادی به ۷۳ میلیون و ۳۰۰ هزارنفر رسیده که این میزان سه میلیون و ۳۰۰ هزارنفر کمتر از ۷٦ میلیون و ٦۰۰ هزار نفر در اوج بحران سال ۲۰۰۹ میلادی است. در برخی مناطق مانند جنوب صحرای آفریقا و کارائیب، نرخ بیکاری جوانان کاهش یافته ولی در مناطقی مانند شرق آسیا، جنوب شرق آسیا، اقیانوسیه، شرق میانه و شمال آفریقا نرخ بیکاری جوانان بین سال های ۲۰۱۲ تا ۲۰۱٤ افزایش و یا بدون تغییر مانده است.

پیش‌بینی می‌شود نرخ بیکاری جوانان به بیش از ۱۳/۱ درصد در سال ۲۰۱۵ میلادی برسد. هم اکنون تقریباً ٤۳درصد از نیروی کار جوان جهان بیکار هستند و یا در شرایط فقر زندگی می‌کنند. در حال حاضر، میلیون‌ها جوان در کشورهای کم درآمد مجبور به ترک مدرسه و کار می‌شوند و ۳۱ درصد از آنها در این کشورها هیچگونه مدرک تحصیلی ندارند.

این میزان در کشورهای با درآمد متوسط شش درصد و در کشورهای با درآمد بالا، دو درصد است.

جوانان برای به دست آوردن یک شغل پایدار به صورت متوسط ۱۹ ماه انتظار می‌کشند. با وجود این، یک جوان با تحصیلات دانشگاهی می‌تواند با صرف زمان کمتری نسبت به یک جوان با تحصیلات ابتدایی به شغل دسترسی پیدا کنند.

عکس و مکث

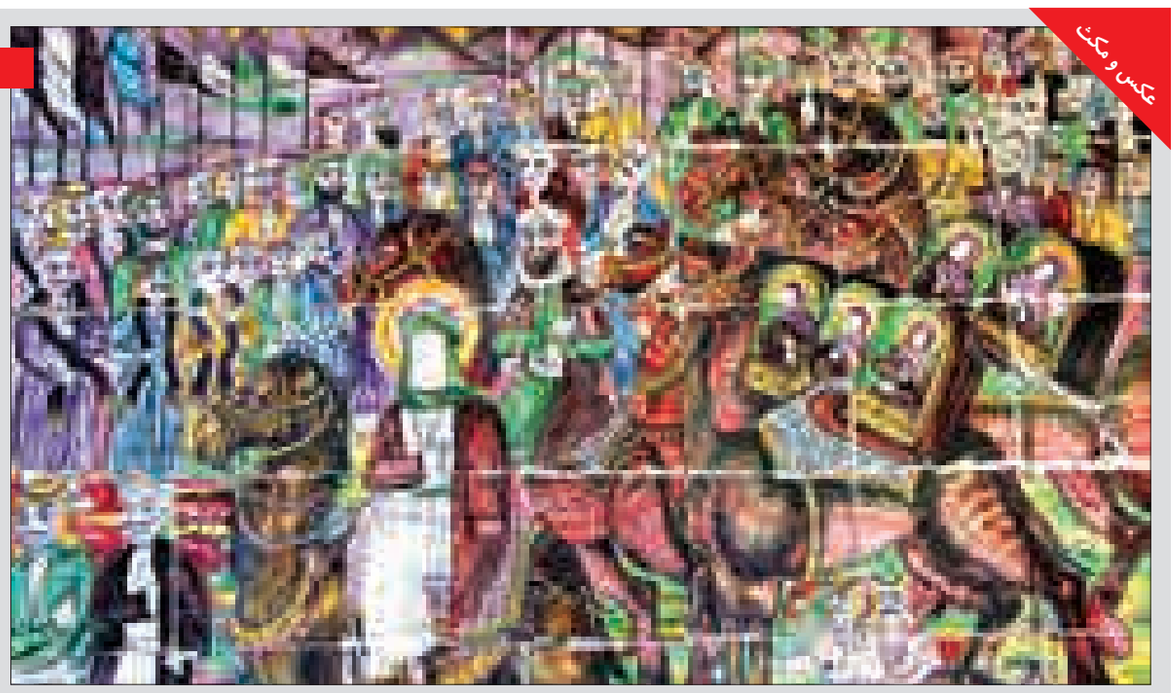

کاشی‌کاری های تکیه معاون الملک
منبع: مهر

پیام تاریخ، تمدن و فرهنگ مادستان
The Message Of Madestan's History & Civilization & Culture
روزنامه همدان پیام
۸
پنجشنبه ● ۲۳ مهرماه ۱۳۹۴ ● شماره ۲۴۷۴
حادثه
hadese@hamedanpayam.com

## کشف سرنخ بسیاری از جرایم داخلی در خارج از کشور

استرداد مجرمان در نیمه نخست امسال نسبت به مدت مشابه سال قبل ۳۰۰ درصد افزایش داشته است.

به گزارش ایسنا، معاون هماهنگ کننده نیروی انتظامی گفت: در شش ماهه نخست امسال نسبت به مدت مشابه سال قبل درخواست تعقیب مجرمان فراری از کشـــور ٦ درصد افزایش داشته و شمار آن از ۱۱۸ مورد در نیمه نخست ۹۳ به ۱۲۵ مورد در نیمه نخست امسال رسیده است.

محمود تشکری همچنین از افزایش ردیابی مجرمان در کشورهای خارجی خبر داد و افزود: در این زمینه نیز در شـــش ماهه امســـال افزایشـــی ۱۰۰ درصدی داشته‌ایم؛ به طوری که در شش ماهه نخست سال گذشته ۳۵ مورد ردیابی و در شش ماهه نخست امسال ۷۰ مورد ردیابی داشته‌ایم.

معاون هماهنگ کننده ناجا همچنین به آمار استرداد مجرمان در نیمه نخست امســـال و مقایسه آن با شش ماهه نخســـت سال قبل پرداخت و گفت: در شش ماهه نخست ۹۳ ســـه مورد استرداد مجرمین داشتیم در حالی که در شش ماهه امسال این عدد به ۱۰ مورد رسیده و می‌توان گفت که افزایشی ۳۰۰ درصـــدی را تجربه کرده‌ایم. وی با تاکید بر اینکه امروزه بخش مهمی از جرایم داخلی سرنخ و سرمنشائی در خارج از مرز دارند تصریح کرد: به همین دلیل است که ما باید نگاهمان را از حوزه ملی فراتر برده و به محیط پیرامونی‌مان که محیطی ســـیال اســـت نگاه بیندازیم چرا که مرتبا جرائم و شبکه‌های جدید در این فضا تولید می‌شوند. تشکری با اشاره به فعالیت‌های تروریستی خاطرنشـــان کرد: امروز تروریستها منابع مالی خود را از قاچاق مواد مخدر و انسان تامین می‌کنند. به گفته معاون هماهنگ کننده ناجا امروزه امنیت چنان شرایط حساس و پیچیده‌ای دارد که اگر در گوشه‌ای از جهان اتفاقی بیفتد سطح امنیت ملی را به مخاطره انداخته و دشمن با بزرگنمایی آن در شبکه‌های مجازی و اجتماعی آن موضوع را تبدیل به تهدید می‌کند.

# زندانیان تصادف ۲۰ برابر شده است

در ده سال گذشـــته بر اثر تصادفات ۲۲۰ هزار ایرانی به قبرســـتان‌ها تشییع و بیش از دو میلیون و ۸۰۰ هزار نفر هم در بیمارستانها بستری شدند.

مدیرعامل ســـتاددیه کشـــور با اشاره به اینکه مانند گذشـــته آمار تلفات جاده‌ای در کشـــور در قیاس با استاندارد جهانی قابل بیان نیســـت، افزود: در ۱۰ ســـال گذشته به دلیل نبود قوانین محدود کننده و همچنین فرهنگ‌سازی نکردن مناسب قریب به ۲۲۰ هزار هموطن جان خود را در تصادفات رانندگی از دست داده‌اند.

ســـید اســـدا... جولایی در مـــورد آمار مصدومان یک دهه گذشته گفت: جدای از تشـــییع ۲۲۰ هزار ایرانی به قبرستان‌ها متاســـفانه بیش از ۲ میلیون و ۸۰۰ هزار نفر را هم با وجود هزینه‌های سرسام‌آور به دنبـــال این حوادث دلخـــراش روانه بیمارستان‌های کشور کرده‌ایم.

مدیرعامل ستاددیه کشور با انتقاد از اینکه آمار کشته‌شدگان تصادفات رانندگی در ایران ۲۰ برابر معیار جهانی است، گفت: نظام مقدس جمهوری اسلامی از ابتدای انقلاب تا کنـــون از پیـــروزی تا همین شـــهدای هسته‌ای ۱۷ هزار شهید ترور و ۱۸۸ هزار شـــهید دوران دفاع مقدس را در کارنامه دارد، اما جالب است مجموع این شهدا تنها با آمار یک دهه‌ای تلفات حوادث رانندگی برابری می‌کند.

جولایی با اشـــاره به تلاش ستاددیه در اصلاح قانون بیمه اجباری شخص ثالث بیان کرد: با پایـــان مهلت دومین تمدید این قانـــون کارآمد امیدواریم با همکاری همیشـــگی نمایندگان مجلس شـــورای اسلامی بعد از ۷۸ ماه این قانون آزمایشی که ضرورت دائمی شدن آن با عنایت به آمار دهشتناک کشته‌های رانندگی بیش‌از پیش احساس می‌شود، تا پیش از اسفند ماه ســـالجاری که قطعا نمایندگان خانه ملت بیشـــتر درگیر رســـیدگی به برنامه ۵ ساله ششـــم توســـعه و قانون بودجه کشـــوری خواهند بود بـــه لایحه دائمی شدن این قانون در وقت مقتضی پرداخته شود.

وی با هشـــدار نســـبت به اینکه تا پایان مهلت آزمایشی قانون ۵ ماه دیگر فرصت باقی است، یادآور شد: با تصویب قانون بیمه اجباری شـــخص ثالث در سال ۸۷ ورودی زندانیان رانـــنده به‌طور میانگین از روزی ٦۰ نفـــر بـــه ۲ یا ۳ نفر در روز کاهش پیدا کرد کـــه امیدواریم با همت عمومی و با دائمی شدن قانون از انباشته شدن این محکومان در سطح زندان‌های کشور پیشگیری کنیم.

جولایی بـــا تاکید بر تعجیـــل در دائمی نمـــودن قانـــون بیمه اجباری شـــخص ثالث گفت: ضرورت امر را شـــاید مرور آمار عددی توجیه کند چرا که از ســـال ۸۰ تـــا تصویب قانون بیمـــه اجباری در شهریور ۱۳۸۷ ما میزبان بیش از۲۱۳هزار زندانی محکوم به پرداخت دیه ناشی از تصادفات بودیم که با تصویب این قانون راه‌گشـــا تا پایان همین سال ۸۷ شاهدیم مددجویـــان از ۲۱ هزار نفـــر به ۵۵۸۵ زندانی کاهش پیدا می‌کنند.

مدیرعامل ســـتاددیه کشـــور تصریح کرد: بـــا همیاری اعضای کمیســـیون اقتصادی مجلس امید اســـت با الویت رســـیدگی به این لایحه ضمن کاهش حداکثری این زندانیان از آســـیب‌های متعدد اجتماعـــی و هزینه‌های گزاف ملـــی برای رســـیدگی، نگهـــداری و درمـــان مربوط به ایـــن مددجویان تا حدود زیادی بکاهیم.

جولایـــی با اعـــلام آمار هـــزار و ۱۵۷ نفری محکومان دیه ناشـــی از تصادفات رانندگی در کشـــور گفت: از این تعداد که ۷۵۰ نفر به دلیـــل دیه منجر به فوت در حبس به ســـرمی‌برند بدون شـــک با تصویب نکردن این قانون در سال جدید تعداد این قبیل زندانیان طبق آمار با رشد ۲۰ برابری همراه خواهد بود.

## حادثه در جهان

### هفت‌تیرکشی مرگبار در رستوران

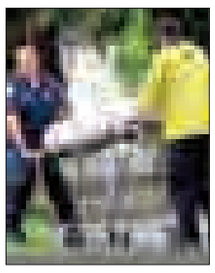

در پی وقوع تیراندازی در یک رستوران در نیویورک سه تن کشته و مجروح شدند.

به گزارش ایسنا، پلیس نیویورک اعـــلام کـــرد: در ایـــن حادثـــه تیراندازی یک زن جان خود را از دست داد و دو نفر دیگر مجروح شدند. پلیس نیویورک همچنین با بیان اینکه دو مجروح این حادثه نیـــز زن بوده‌اند، اعلام کرد: شـــدت جراحات این دو نفر شـــدید اســـت اما وضعیت جسمی‌شـــان پایدار بوده و تهدیدکننده نیست. متهـــم پس از درگیر شـــدن با چند نفر در این رســـتوران، محل را ترک و پس از بازگشت، اسلحه‌ای به همراه خود آورد و شروع به تیراندازی کرد و سپس متواری شد.

### مرد فنلاندی به ۳٦ مورد سوءاستفاده جنسی از کودکان متهم شد

پلیس فنلاند یک مرد ۳۱ ســـاله را به ســـوء استفاده جنسی از ۳٦ کودک و نوجوان متهم کرد.

بررســـی‌های اولیه حاکی از آن اســـت که ایـــن مرد فنلاندی در فاصله ســـال‌های ۲۰۰۷ تـــا ۲۰۱٤ میـــلادی ۳٦ دختر ٦ تا ۱۷ ســـاله را مورد تعرض و آزار جنســـی قرار داده است. این متهم در آوریل ســـال جاری میلادی (۲۰۱۵) شناسایی شده و پس از دســـتگیری، تحت بازجویی قرار گرفته است.

طبـــق اعلام پلیس فنلاند، متهم از طریق چندین وب ســـایت با قربانیان خود که کم‌ســـن و ســـال بوده‌اند ارتباط برقرار می‌کرده است.

به گزارش ایســـنا، پلیـــس فنلاند با تاکید بـــر اینکه وقوع چنین جرائمی همیشـــه در حال افزایش بـــوده و قربانیان از میان افراد کم‌ســـن و ســـال‌تر انتخاب می‌شـــوند، اعلام کرد: والدین باید نسبت به سوء اســـتفاده از فرزندانشـــان از طریق اینترنت و در دنیای مجازی دقت و هوشـــیاری بیشتری داشته باشند.

## حادثه در ایران

### عزرائیل ایران دستگیر شد

مجرم جـــوان اینترنتی که با ایجاد وبلاگی به نام عزائیل علیه شـــهروند اردبیلی هتک حیثیت کرده بود؛ دستگیر شد.

رئیس پلیس فتای استان اردبیل گفت: به دنبال اعلام شکایت شهروند اردبیلی مبنی بر اینکه فرد یا افرادی با ایجاد وبلاگی به نـــام عزرائیـــل در فضای سایبری با مشـــخصات وی، اقدام به توهین، تهدید و تخریب وجهه اجتماعی و شـــخصیتی اش کرده اند؛ بررسی موضوع در دستور کار کارآگاهان پلیس فتا قرار گرفت.

حافظ شریفی افزود: با انجام بررسی های لازم و استعلامات صورت گرفته مجرم جوان اینترنتی که همکار شـــاکی بود شناسایی و پس از هماهنگـــی با مقام قضایی در عملیاتـــی غافلگیرانه و در محل کارش دستگیر شد.

رئیس پلیس فتای اســـتان اردبیـــل تصریح کرد: مجـــرم اینترنتی در بازجویـــی های بـــه عمل آمده و در مواجهه با مســـتندات پلیس لب به ســـخن گشوده و ضمن اعتراف به جرم ارتکابی گفت: انگیزه ام از ارتکاب جرم انتقام جویی و خصومت شخصی با شاکی بود.

### مشاجره بدهی دو میلیاردی با قتل همسر پایان یافت

مردی که بدون اطلاع از همســـرش، دومیلیارد ریال چک وی را جهت پرداخت بدهـــی هایش به طلبکاران داده بـــود، با قتل وی به مشاجره شان پایان داد.

به گزارش پایگاه خبری پلیس، در پی تماس تلفنی یکی از شهروندان با مرکز فوریت های پلیسی ۱۱۰ شهرستان کرمانشاه مبنی بر وقوع قتل زن و شـــوهری در یکی از محلات این شهر، ماموران گشت انتظامی کلانتری ۱۲ بلافاصله به محل اعزام شدند.

ماموران پس از حضور در صحنه جنایت با جســـد غرق به خون زن جوانی که با گلوله به قتل رسیده و نیز جسد نیمه جان مردی که آثار بریدگی بر روی مچ های دست و پاهای وی مشاهده می شد، مواجه شدند؛ بلافاصله مردم مجروح را به بیمارستان منتقل و همسرش نیز به پزشکی قانونی انتقال یافت

ماموران در بررسی های ویژه و تخصصی و نیز با توجه به مدارک و مستندات موجود در صحنه پی بردند که قتل توسط مرد جوان انجام شده است.

مظنون این جنایت در بازجویی های پلیســـی اعتراف کرد با ســـوء استفاده از دسته چک همسرم برای پرداخت بدهکاری ام، دو میلیارد ریال چک کشـــیدم که پس از برملاشـــدن این موضوع ، درگیری ما بالا گرفت.

وی ادامه داد: من نیز برای رهایی و پایان این درگیری، با اســـلحه ای که داشتم، همسرم را تهدید کردم اما حین درگیری متوجه نشده و به او شـــلیک کردم؛ با مرگ همســـرم، من نیز برای رهایی از این معرکه اقدام به خودزنی کردم.

فرمانده انتظامی شهرســـتان کرمانشاه دلایلی مهمی همچون ضعف ایمان،زیادی خواهی،خلأهای عاطفی با توجه به مغشوش بودن روابط خانوادگی، استقلال فکری ومادی نداشتن، شخصیت ضد اجتماعی ، دروغگو بودن و رویا پردازی ،را ازجمله عوامل احتمالی وقوع جنایت ذکر کرد.

رضا شـــیرزادی خاطرنشـــان کرد: افزایش آگاهـــی خانواده ها در خصوص مهـــارت های مهم و اساســـی در زندگی از جمله مهارت خود کنترل گـــری عواطف و هیجانات، تصمیم گیری و واکنش های صحیح در زندگی در مواجهه با مشکلات و برپایی کلاس های آموزشـــی برای تمامی افراد به خصوص مهارت‌های حل مســـأله و کنترل خشـــم از جمله عوامل پیشگیرانه در وقوع جرایم به شمار می آید.

## ردپای شکارچیان جاده در قتل ۳ راننده

کشـــف ردپای عاملان قتل راننده سوادکوهی در دو جنایت دیگر، احتمال ارتکاب قتل‌های سریالی توسط اعضای این باند را قوت بخشید.

به گزارش تابناک، ســـرکرده این باند به نام رضا ۳۲ ساله همراه دو نفر از همدستانش و زن صیغه ای خـــود، با زیر نظر گرفتن رفت و آمد یک راننده تریلر به نام علی ۳۹ ســـاله متوجه شدند او قصد انتقال شش دســـتگاه خودروی پژوپارس را از تهران به شهرســـتان قائمشهر دارد. در ایـــن مرحله او و همدســـتانش به کمین این مرد نشسته و دوازدهم مهر امســـال با ســـد کردن راه راننده تریلر، اورا کتک زدند. ســـپس تریلر را همراه محموله اش ســـرقت کـــرده و پس از قتل راننده، جسدش را در جاده فرعی منطقه کارســـالار سوادکوه جنوبی رها وفرار کردند.

پس از کشـــف جسد توســـط اهالی، ماموران تحقیقات گسترده ای را برای شناســـایی هویت مقتول و کشف راز قتل آغاز کردند. با ردیابی های پلیسی ســـه مرد و یک زن در روزهای پایانی هفته گذشته دستگیر شدند.

**احتمال قتل های سریالی**

در ادامه تحقیقات باکشف دو دستگاه خودروی ســـرقتی از متهمـــان وادامه تجسس ها برای کشف بقیه خودروها، کارآگاهـــان احتمال دادند اعضای این باند مرتکب جرایم دیگری شده باشند که ردپای آنها در چند ســـرقت مشابه دیگر نیز کشف شد.

در دو مورد از این سرقت ها نیز مالباختگان به قتل رسیده بودند که یکـــی از آنها راننده تریلر حمل خـــودرو بوده که پـــس از قتل ایـــن راننده نیز خودروهای بار تریلر سرقت شده بود که محل قتل و نحوه سرقت، احتمال ارتکاب این جنایت ها توسط اعضای این باند را قوت بخشـــید. متهمان نیز در بازجویی ها به ارتکاب ســـرقت های دیگر اعتراف کردند.

احمدرضا رستمی، رئیس پلیس آگاهی اســـتان مازندران در این زمینه گفت: پرونـــده در مرحله تحقیقات مقدماتی اســـت و ردپای آنهـــا در پرونده های مشـــابه دیگر مشـــاهده شـــده است. تحقیقات از متهمان و بررسی اعترافات آنها در اداره آگاهی ادامه دارد و بزودی جزئیات این پرونده اطلاع رسانی می شود.

## جنسیس، پیکان را نصف کرد

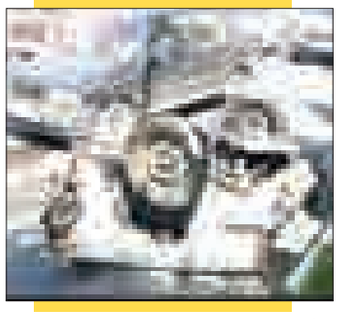

بی‌احتیاطی راننده یک پیکان هنگام نقص فنی ماشینش، تصادفی زنجیره‌ای را رقـــم زد. در ایـــن حادثه خودروی پیکان به علت شدت برخورد، دو تکه شد.

به گزارش ایســـنا، ســـاعت ۱۱ و۱۵ دقیقه صبح یک خـــودروی پیکان در لاین شـــمال به جنوب بلوار طالقانی شمالی در منطقه عظیمیه کرج به دلیل نقص فنی در خیابان خاموش شد. این خودرو ناگهان در سرازیری به سمت پایین رفت و فاجعه‌ای بزرگ را به بار آورد. خودروی پیکان پس از سرازیری به چندین خـــودرو برخـــورد کرد و خسارت زیادی بر جای گذاشت.

پـــس از ایـــن تصادف زنجیـــره‌ای، بلافاصله ماموران آتش‌نشـــانی کرج در جریان ماجرا قرار گرفتند. ایستگاه ۱۱۸ آتش‌نشـــانی کرج دو خورو به همراه نیروهـــای عملیاتی را به محل حادثه اعزام کرد تا ماموریت ویژه خود را آغاز کنند. با حضور آتش‌نشـــانان در محل، شاهدان صحنه این تصادف به ماموران امدادگـــر گفتند: «چنـــد لحظه پیش خودروی تاکسی پیکانی را دیدیم که به علت نقص فنی خاموش شده بود. راننده برای روشـــن کردن مجدد آن، خودرو را در ســـرازیری بلوار طالقانی خـــلاص کرد کـــه در همیـــن هنگام ناگهان پیکان سرازیر شد و با خودروی هیوندای جنسیس برخورد کرد که بر اثر شـــدت این ضربه، تاکسی دو تکه شد. بعـــد از آن خودروی جنســـیس بر اثر انحراف و ســـرعت زیاد با خودروهای گذری و پارک‌شـــده در حاشـــیه بلوار برخـــورد کرد و باعـــث به‌وجود آمدن تصادفی زنجیره‌ای شد.»

در نهایت، امدادگران توانســـتند ســـه مصـــدوم این حادثـــه را کـــه در یک خـــودروی پـــژو ٤۰۵ محبوس شـــده بودند، نجات دهند. از این سه مصدوم، یـــک نفر آنهـــا به صورت ســـرپایی و توسط دو خودرو اورژانسی که به محل اعزام شده بود، درمان شد و دو مصدوم دیگر نیز به بیمارستان شهید مدنی کرج منتقل شدند.

## سودوکو ۲۴۷۴

| | | | | | | | | |
|---|---|---|---|---|---|---|---|---|
| 1 | | | | 5 | | 3 | 7 | 4 |
| | 6 | | | 9 | | | | |
| | | 8 | | 2 | | | | |
| | | 7 | | | 6 | | | |
| | 3 | | | | 8 | 5 | 9 | 7 |
| 9 | | | | | 3 | | | |
| 5 | | | 7 | | | | | |
| | 8 | | 5 | | | | | |
| | | 2 | 6 | | | 4 | 1 | 5 |

## پاسخ‌های شماره قبل

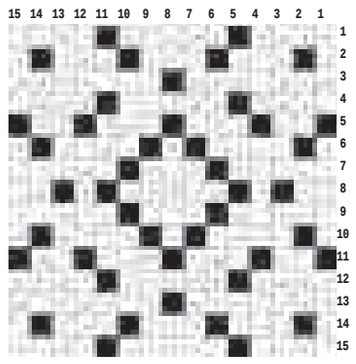

| | | | | | | | | |
|---|---|---|---|---|---|---|---|---|
| ۹ | ۱ | ۳ | ۶ | ۴ | ۸ | ۲ | ۵ | ۷ |
| ۸ | ۴ | ۶ | ۷ | ۵ | ۲ | ۱ | ۹ | ۳ |
| ۷ | ۲ | ۵ | ۹ | ۱ | ۳ | ۸ | ۴ | ۶ |
| ۳ | ۹ | ۸ | ۴ | ۶ | ۱ | ۷ | ۲ | ۵ |
| ۴ | ۷ | ۱ | ۸ | ۲ | ۵ | ۳ | ۶ | ۹ |
| ۵ | ۶ | ۲ | ۳ | ۷ | ۹ | ۴ | ۱ | ۸ |
| ۱ | ۸ | ۴ | ۵ | ۹ | ۷ | ۶ | ۳ | ۲ |
| ۲ | ۳ | ۹ | ۱ | ۸ | ۶ | ۵ | ۷ | ۴ |
| ۶ | ۵ | ۷ | ۲ | ۳ | ۴ | ۹ | ۸ | ۱ |

## جدول ۲۴۷۴

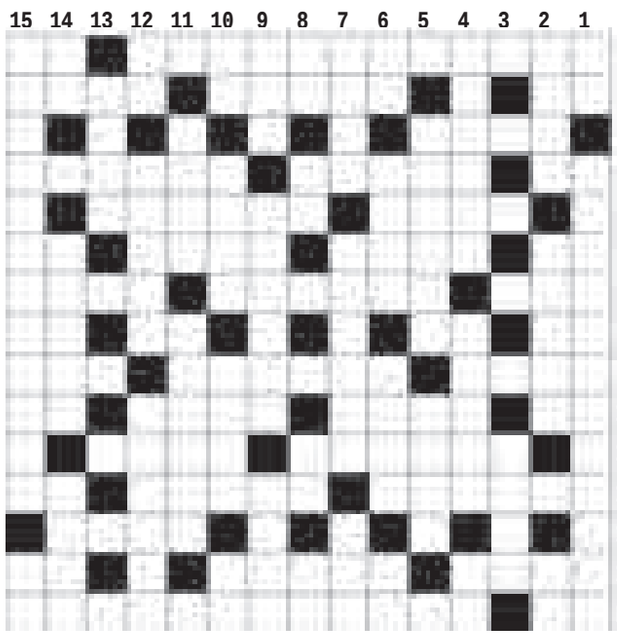

### افقی

۱- مرور - گفتگوی خودمانی ۲- خرس تازی - بخشـــایش - نام دخترانه ۳- بزرگوارتر ۴- اصطلاحی در ورزش کشتی - سالروز تولد - دهدهی ۵- ولگردی - خارپشت استرالیایی ۶- بویایی - مجلس روسیه - مسافر - ترنجبین۷- ابزار احتیاطی - زراد - ستبر ۸- بیماری - شهر رازی - بدن - درون ۹- فریاد شادی - مافیای ژاپن - شوخی ۱۰- حرف تعجب - اشاره تأکیدی - نوشته ساده - دل آزار کهنـــه ۱۱- آمـــال - نبرد و رزم ۱۲- نامطبوع - نـــژاد اروپایی - حرف ندا ۱۳- ســـود و بهـــره ۱۴- از گازهای آلی - پادگان - جام معـــروف ! ۱۵- گیاه توخالی - از انواع ابرها

### عمودی

۱- باب روز - مکتوم ۲- طبل زن - درمان - چای انگلیسی ۳- آش آرد ۴- سنگ معدنی - دالان - آخرین توان ۵- رحم - شوخی ۶- بخار دهان - شغال - همراه و یاریگر - واحد تنیس ۷- آرزو - کاسه سر - حیوان مفید ۸- پاره کردن - حرف فاصله - دویار هم قد - نت ششم ۹- درخت بادام تلخ - سردار رومی - از شهرهای خراســـان ۱۰- با - باد خنک - آب صاف و گوارا - پوســـتین ۱۱- معدن غذا در بدن - از کشورهای آسیای جنوب شرقی ۱۲- تصدیق انگلیسی - شنفتن - هیاهو ۱۳- مطلع و هوشـــیار ۱۴- شـــعله آتش - بوکسور - بوزه ۱۵- فسیل شناسی - دست مالیدن

پیام تاریخ، تمدن و فرهنگ مادستان
The Message Of Madestan's History & Civilization & Culture
روزنامه همدان پیام
۹
پنجشنبه ● ۲۳ مهرماه ۱۳۹۴ ● شماره ۲۴۷۴
جامعه
ejtemaei@hamedanpayam.com

در بیانیه ای ازسوی نیروی انتظامی اعلام شد

## هیأت‌ها از اعمال خرافی پرهیز کنند

نیـــروی انتظامی در بیانیه‌ای به شـــهروندان توصیه کرد با ماموران انتظامی و راهنمایی و رانندگی در ایام محرم همکاری صمیمانه داشته باشند.

به گزارش مهر نیروی انتظامی با توجه به فرارســـیدن ایام عزاداری سالار شهیدان، با صدور بیانیه‌ای با اشاره به مکتب انسان‌ساز عاشورا و ضرورت پرهیز از جریان‌های تفرقه‌انگیز، از هیأتها و دسته‌های عزاداری خواست تا از انجام اعمال خرافی و دور از شـــأن اسلام که موجب وهن دین و مظهر بی نظمی و ناهنجاری اجتماعی است، پرهیز کنند.

## دریاچه ارومیه ۹ سانت آب رفت

دریاچه ارومیه در ســـالجاری ۹ سانت کاهش آب داشـــته است. دبیر ستاد احیای دریاچه ارومیه گفت: کســـی کـــه صاحب اصلی دریاچـــه بوده، ســـازمان محیط زیست اســـت که از آن حراست نکرده و به دنبال حق‌آبه زیست محیطی آن نرفته است. به گزارش ایسنا عیسی کلانتری در نشست خبری پیرامون مباحث مربوط به دریاچه ارومیه با بیان اینکه همه تلاش ما این بوده که امسال و سال آینده مانند سال گذشته باشد، گفت: امسال تراز دریاچه حدود ۹ سانتی‌متر پایین‌تر از سال قبل بوده، زیرا در پاییز سال گذشته بارندگی خوبی داشتیم، اما امسال تا به حال بارشی نداشتیم و امیدواریم از هفته آینده بارش‌ها شروع شود.

## توصیه محسنی اژه‌ای به قضات

معاون اول قوه قضاییه خطاب به قضات جدید گفته که نباید از صدور حکم نگران بوده یا تردید کنند. به گزارش مهرحجت‌الاسلام غلامحسین محسنی‌اژه‌ای در مراســـم تحلیف قضات گفت: امر قضاوت در هر جامعه‌ای عقلاً لازم است و نمی‌شود گفت که یک جامعه قاضی نداشته باشد. اسلام هم تمام حقوق انسان و موجودات را در دستور کار خود قرار داده است و موضوع قضاوت را واجب کفایی دانسته و بر تمام مُکلفین واجب است که در این امر وارد شوند. محسنی اژه‌ای خطاب به قضات جدید گفت: خواهش دارم اشکالات و نواقص را رصد کرده و به مسئولان قضایی اعلام کنید و تنها به آموخته‌های خودتان اکتفا نکرده و تحقیق، پژوهش و مباحثه را ادامه دهید.

یادداشت

## روشندلان الگوی همت و تدبیرند

» مهدی ناصرنژاد

بیست‌وسوم مهرماه در کشورمان روز عصای سفید نام‌گذاری شده و متعلق به جامعه روشـــندلان اســـت که با قلب‌هایی پر از عشق به زندگی و انسانیت، پایمردی و ایستادگی برابر فرازونشیب‌های دشوار روزگار را به انسان می‌آموزند.

روشندلان به واقع با احساسی عمیق نسبت به دنیای پیرامون خویش، حقایق سیال زندگی و قواعد اجتماعی را به مراتب عمیق‌تر از هر آدم بی‌خبر از رمز و راز هســـتی درک می‌کنند و به همین دلیل اســـت که همواره با متانت و شکیبایی تحسین‌برانگیز با واقعیت زندگی روبه‌رو هستند. آنان انسان‌های توانمندی هستند که بیشتر از همنوعان خود در امور اجتماعی مســـئولیت‌پذیر هستند و سهل است که قبول کنیم که روشندل هم اشتباه می‌کند و یا بیشتر از دیگران در مسئولیت‌ها اشتباه می‌کند. خطای بزرگی است چنانچه بپنداریم روشندل انسانی محروم از کار و تلاش و سازندگی است و باید کسی دیگر این خلأ را پر کند. بهترین توجه و کمک به شخص روشندل این است که سر راه او نباشیم و بپذیریم که او نیز راه خویش را چون همگان بلد است و مسیرها را در جست‌وجوی حقوق سزاوار وجودش خوب می‌پیماید. بر اساس آمارهای رسمی توسط مســـئولان حدود پنج هزار روشندل در سنین مختلف در اســـتان همدان زندگی می‌کنند و جمعیت روشندلان استان یک درصد از روشندلان کشـــور را شامل می‌شوند. متأسفانه استان همدان از جمله مناطق کشورمان است که به نسبت استان‌های دیگر معلولان زیادی دارد و جمعیت روشندلان استان نیز به همین نسبت رقم بالایی را نشان می‌دهد. نظر پزشکان و کارشناسان مراکز مربوطه این است که انجام معاینات ژنتیکی قبـــل از ازدواج برای دختران و پســـران و همچنین پرهیز از ازدواج‌های فامیلی در کاهش جمعیت معلولان مادرزادی بسیار تأثیرگذار است. در هر حال بســـیاری از معلولان جسمی و حرکتی و از جمله همین روشندلان عزیز زیرســـاخت‌های لازم برای تردد و حضور معلولان در فعالیت‌های اجتماعی در شهرها و نقاط پرجمعیت استان را کافی نمی‌دانند. در همین حال بیشتر قریب به اتفاق ادارات و سازمان‌های دولتی نیز که ملزم به ایجاد تمهیدات و امکانات کمک‌کننده برای رفت‌وآمد و دسترسی معلولان به ادارات می‌باشند، تنها به ایجاد مسیرهای کوتاه و ویلچررو بسنده کرده و راهکارهای بیشتر و مؤثری تاکنون ارائه نداده‌اند.

## اعلام نتایج تکمیل ظرفیت ارشد آزاد

نتایج تکمیل ظرفیت این دانشگاه در مقطع کارشناسی ارشد از ساعت ۱۴ روز گذشته اعلام شد.

به گفته رئیس مرکز ســـنجش و پذیرش دانشگاه آزاد اسلامی متقاضیان می‌توانند با مراجعه به ســـایت www.azmoon.com از وضعیت پذیرش خود مطلع شـــوند. به گزارش ایسنا علوی فاضل اظهار داشت: تمامی پذیرفته شدگان می‌توانند با مراجعه به پورتال این مرکز به نشانی http://sanjesh.iau.ac.ir از مدارک لازم جهت ثبت نام آگاهی یافته و از امروز ۲۳مهر ماه جهت ثبت نام به واحد دانشگاهی که در آن پذیرفته شده‌اند مراجعه نمایند. رئیس مرکز سنجش و پذیرش دانشگاه آزاد اسلامی درباره زمان شـــروع به تحصیل پذیرفته شدگان گفت: شروع به تحصیل پذیرفته شدگان تابع تقویم آموزشی دانشگاه می‌باشد. نتایج تکمیل ظرفیت دانشگاه آزاد اسلامی درمقاطع دکترای تخصصی و رشته‌ها با آزمون دانشگاه آزاد اسلامی نیز هفته آینده اعلام خواهد شد.

استانداردها زبان مشترک جهان
تبریک و تهنیت
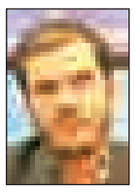
جناب آقای مهندس
سیدسعید میرنظامی مدنی
مدیر کل محترم استاندارد
استان همدان
هفته استاندارد
بـر جنابعالـی و تمامـی زحمتکشـان این عرصـه مهـم صمیمانـه تبریـک عـرض نمـوده امیـد اسـت در سـایه الطاف‌الهـی پیـروز و سـربلند باشـید.
تن ماهی دلتا-نوبخت

سپیدی؛ نشان من است

# روشندلان فرصت برابر می‌خواهند

می‌گویند روشـــندلان می‌بینند آنچه را بینایان نمی‌بینند. اگر دست به این سو و آن ســـو می‌کشند و ســـر انگشت شان به سان چشـــم من و توست. این نه یک ضعف بلکه یک توانایی است. توانایی که محرومیت ظاهری از بینایی آن را به مانند آب گوارای چشمه ها از دل صخره‌های سخت کوهستان بیرون آورده است.

امروز را روز روشـــندلان و عصای سپید نام نهاده‌اند نه برای آنکه کمک شان کنیم بلکه بیشـــتر برای تذکر به ماســـت تا در دنیای خودخواه و حواس‌پرتی پای روی عصای ســـپید نگذاریم و فرصت رشدی از آنها نگیریم. روشندلان دنیا سالهاست که به مـــرز خود باوری رســـیده‌اند. آنها فقط از جامعه یک چیز می‌خواهند و آن فراهم کردن فرصت‌های برابر برای رشد و شـــکوفایی استعدادهایشان است. در ایـــران ما امروز ۵۳۰ هـــزار نابینا زندگی می‌کنند که به گفته رئیس انجمن حمایت از حقـــوق معلولان کشـــور هنوز حقوق شان به رسمیت شـــناخته نمی‌شود. این در حالی است که ۵۱ سال از بزرگداشت روز نابینایـــان در دنیا می‌گـــذرد. اما در ایران هنوز این گروه باید برای خط عابر پیـــاده‌ای برجســـته و مخصوص محروم بمانند. از آن بیشتر ، فشارهایی که در این چند ســـال روی قشرهای ضعیف جامعه وارد آمـــده را باید روی نابینایان دو برابر کنی. از نداشـــتن مسکن مناسب گرفته تا کمبود خدمات تحصیلی در دانشـــگاهها به نابینایان از مشـــکلاتی است که امروز گریبان گیر شـــده اســـت.به گفته همت محمـــود نژاد رئیس انجمـــن حمایت از حقوق معلولان کشور دسترسی این افراد به محیط‌های فیزیکی و مجازی و دریافت به‌هنگام اطلاعات می‌تواند عامل موثری در موفقیت افراد نابینا و رفع تبعیض‌های صورت‌گرفتـــه باشـــد.او می‌گوید: هنوز هزاران نفر از افراد نابینا سردرگم دستیابی به مسکن مناسب هستند. وی همچنین از ستاد مسکن بهزیستی درخواست کرد تا جایگاه مسکن مهر نابینایان را در سراسر کشور با ملاحظات خاصی پیگیری کنند.

### ریســـک تولد کودک نابینا هنوز بالاست

محمودنـــژاد در خصـــوص خانواده‌های دارای چند نابینا که ریســـک تولدکودک نابینـــا در آنها بیشـــتر اســـت هم گفت: شایسته است بهزیســـتی این افراد را که مشکلات زیادی دارند با نگاه ویژه مورد بررســـی قرار دهـــد و هزینه‌های درمانی برای پیشگیری از ایجاد نابینایی را در این خانواده‌ها پرداخت کند.

بـــه گفتـــه رئیـــس انجمـــن حمایت از حقـــوق معلـــولان امروزه دیگر داشـــتن رایانه و لپ‌تاپ از وســـایل جدانشـــدنی نابینایان اســـت و باید تمام کتابخانه‌های الکترونیکی به نرم‌افزارهای فارسی‌خوان مجهز باشـــند و همچنین صدا و سیما به دلیل افزایش تولیـــد برنامه‌های تولیدی و آموزشـــی ویژگی نابینایان را سرلوحه برنامه‌های خود قرار دهـــد. محمودنژاد گفت: در کشـــورهای دیگر عصای نابینا حکم چـــراغ قرمـــز را دارد و اتومبیل‌ها موظفنـــد در مقابل فردی کـــه با عصای سفید در حال عبور از عرض خیابان است بلافاصله توقف کنند و همچنین راهنمایی و رانندگی باید نســـبت بـــه ترویج این فرهنگ در میان رانندگان اقدام مساعدی بـــه عمل آورند. وی از اداره وزارت نیرو خواست تا در شهرستان‌های توسعه‌نیافته نســـبت به رفع مزاحمت علمک‌های گاز بـــرای نابینایان اقدام نمایند.رئیس انجمن حمایـــت از حقوق معلولان تصریح کرد: همچنین یکی دیگر از مشکلات نابینایان، نبودن دستگاه‌های کارت‌خوان در سراسر کشور است که باعث شده تا این افراد با مشکلاتی مواجه شـــوند بر همین اساس مسئولان در رفع این مشکل نیز باید اقدام نمایند.

### وجـــود ۵ هزار روشـــن دل در استان

این مشـــکلات در ابعادی کوچکتر دامن گیر روشـــندلان استان همدان بوده است. انجمن روشـــندلان اســـتان همـــدان که نزدیک به یک‌ســـالی می‌شـــود تشکیل شـــده از این مشکلات آگاه بوده و پیگیر مطالبات روشندلان استان بوده است.

رئیس هیـــأت مدیـــره ایـــن انجمن در گفت‌وگو با «همدان پیام» از وجود بیش از ۵ هزار روشـــن دل در کل اســـتان و ۵۰۰ نابینا در همـــدان خبر می‌دهد. علی اصغر قدیمی می‌گوید این آمار فقط برای کسانی اســـت که زیر پوشش این انجمن قرار گرفته‌اند چرا که به گفته او کســـانی هم هســـتند که تاکنون تشـــکیل پرونده نداده و از خدماتی هم استفاده نکرده‌اند. روشندلان اســـتان هم مشکلاتی از جمله نداشـــتن مســـکن مناســـب و امکانات تحصیلـــی و عبور و مروری اســـت اما قدیمی می‌گوید: اصلی ترین مشکلی که برای این گروه وجود دارد اشتغال است. رئیـــس هیأت مدیره انجمن روشـــندلان از دستگاههای اســـتان گلایه دارد که به آن سه درصد ســـهمیه اندک معلولین در استخدام‌های دولتی هم توجهی ندارند. آنگونـــه کـــه او آمـــار می‌دهـــد در بین روشـــندلان اســـتان نزدیک به سی نفری در رشته‌های پر کاربرد مدرک کارشناسی دارند و چند نفری هم تا مقطع کارشناسی ارشـــد ادامه تحصیل داده‌اند با وجود این بیکارند و خبری از اســـتخدام هم نیست. قدیمی اگرچه مشـــکل نداشتن مسکن را هم مهم میداند اما می‌گوید:اگر اشـــتغال معولان و روشـــندلان جدیت بخرج داده شـــود مشکل مســـکن و ازدواج هم حل می‌شود. او اگرچه از مناسب سازی معابر و گذرگاههـــا تمجید می‌کند. اما می‌گوید در ایـــن کار دقت عملی نبوده و مصداق آن را خطوط مخصوص روشن دلان در عابر پیاده عنوان می‌کند که فاصله نزدیکی با کنار خیابان دارد و از آن گذشته مغازه دارهـــا هم رعایت نمی‌کنندو حتی تا یک متر جلوتر از محل کســـب شان وسایل و ابزار چیده اند که عبور را برای روشـــن دلان سخت کرده است.

امـــا مشـــکلات نابینایان بـــه اینجا ختم نمی‌شود. در چند سال اخیر با تحقیقاتی که انجام شـــده از ریســـک بـــالای تولد کـــودکان نابینـــا از ازدواج هـــا خبر داده شده است. از این رو خدمات پیشگیرانه بهداشـــتی برای جلوگیری از این تولدها ضرورت دارد.

رئیس هیأت مدیره انجمن روشـــن دلان استان همدان در این باره می‌گوید: ما در حد توان به کســـانی کـــه آر پی، بیماری ارثی چشمی است که درآن شبکیه چشم ملتهب می‌شود و بافت‌های چشم آسیب می‌بینند مشـــاوره می‌دهیم و بهزیســـتی هـــم در حد توان به این افـــراد در تامین هزینه‌هـــای درمان کمـــک می‌کند. اما از گفته های قدیمی می‌شود فهمید که حال و روز پنج‌هزار روشن دل استان از اغلب موارد خوب نیســـت و نیـــاز به توجهی دیگر دارنـــد. توجهی کـــه فرصتی برابر برای زندگی کیفی‌تر این گروه از جامعه را در بر داشته باشد.

**در چنـــد ســـال اخیـــر با تحقیقاتی که انجام شـــده از ریســـک بـــالای تولد کودکان نابینا از ازدواج ها خبر داده شـــده است. از این رو خدمات پیشگیرانه بهداشـــتی برای جلوگیری از این تولدها ضرورت دارد**

## انگیزه خدمت در سربازان وجود ندارد

مدیرکل پیشـــگیری از وقوع جرم و عفو و بخشودگی سازمان قضایی نیروهای مسلح کشـــور گفته که ۱۰ درصد سربازان در کشور فراری هستند. به گزارش ایسنا حجت‌الاسلام رمضانعلی صالحی در مجمع استانی پیشگیری از وقوع جرم افزود:انگیزه خدمت در سربازان وجود نـــدارد و باید با این پدیده مبارزه کنیم. مدیرکل عفو و پیشـــگیری از وقوع جرم در سازمان قضایی نیروهای مسلح کشور افزود: اگر بخواهیم در برابر دشمن با قدرت بایستیم نیازمند نیروی انسانی خوب و سربازان باانگیزه و فعال هستیم. صالحی گفت: در چهار استانی که تاکنون این مجمع برگزار شد مشخص شد که آمار فرار در پنج سال گذشته افزایش یافته اســـت و این امر نشـــان می‌دهد که در کنترل این مسأله موفق عمل نکرده‌ایم و باید به طور جدی‌تر و کارشناسانه‌تر وارد عمل شویم. وی با اشـــاره به راهکارهای موجود در این زمینه گفت: بخشی از مشکل مربوط به مشکلات مالی و اقتصادی است، اما بخش دیگر مرتبط با انگیزه خدمت در سربازان است. صالحی با تاکید بر توجه به ویژگی‌ها و انتظارات نســـل جدید و شـــرایط آنها ادامـــه داد: امروز زبان صحبت و توان نیروها، همچنین نوع انتظارات و روش برخوردها دچار تغییر شـــده است و نگاه‌ها باید متناسب با این قضیه باشد و فضا را با توجه به شرایط درک کنیم.مدیرکل عفو و پیشگیری از وقوع جرم در سازمان قضایی نیروهای مسلح کشور گفت: فرماندهان باید در حد توان نســـبت به رفع نیازهای سربازان از طریق مشارکت در محل شکایت و انتقاد، تلاش کنند.

نیش و نوش

دنیای اقتصاد : تقویت نظارت بر شهرداری از دو کانال

**الان دقیقاً کدوم کانال ؟**

خبرآنلاین: بحث آبلیموهای تقلبی و آب معدنی آلوده روی آنتن زنده تلویزیون

**پـــای آبمیوه نیاد وســـط خوبه ....اونم نه هـــر جایی رو آنتن تلویزیون ؟؟؟**

عصر ایران: دردســـرهای جدید مظلومی در استقلال/ کمبودهایی که رنگ صدر را می‌پراند!

**این در موره همون دردسرهای عظیم نیست ؟**

ایرنا : امکان رعایت نرخ سود ۲۰ درصدی با بسته ضد رکود

**بسته‌هاش ریز باشه لطفاً که تو جیب جا شه**

موج : یارانه نقدی مهر یکشنبه هفته آینده واریز می‌شود

**البته قبلش مواظب باشید تو لیست حذف شده‌ها نباشید**

ایرنا : کی روش: فوتبال ژاپن ۲۴ سال از ایران جلوتر است

**نه یک سال نه دو سال نه ده سال .... بیست و چهار سال**

همشهری :کشف "اثر انگشت مغز" برای تشخیص هویت افراد

**برای اثر انگشـــت احتمالاً اول باید شلیک کنند؟ کشف شده دیگه باید تحملش کرد**

همشهری :کهن‌ترین قایق ایران در انبارهای شوش

**اگه این قایـــق داخل انبار نبود الان مثل دکل‌های نفتی ناپدید شده بود**

موج: سقوط ارزش سهام در بازارهای جهانی

**بازار ایران هم شاملش می‌شه؟**

میراث آریا: انهدام باند قاچاق اشیای عتیقه و مومیایی تقلبی

**انهدامش هیچی قاچاق هم به کنار این تقلبی بودنش سوال برانگیزه**

خبر

## کشور نیازمند ۲۰ هزار تخت بیمارستانی

۲۰هزار تخت بیمارستانی در کشـــور مورد نیاز است. قائم مقام معاون وزیر بهداشـــت، درمان و آموزش پزشکی با بیان این مطلب بـــه ایرنا گفت: از نظر شـــاخص های بیـــن المللی به ازای هر یک هـــزار نفر هفت یا هشـــت تخت بیمارستانی نیاز است در حالی که این شـــاخص در ایران دو تخت برای هزار نفر است، بنابراین ایران از نظر تعداد تخت بیمارســـتانی یک پنجم شاخص های بین‌المللی است.

منصور کلانتری با بیان اینکه ایران از شـــاخص های بین المللی در تعداد تخت بیمارستانی عقب است گفت: برخی از کشورها به دنبال کاهش تخت‌های بیمارستانی هستند ولی این تعداد در ایران باید به شاخص پایه که مورد تایید جهانی است برسد.قائم مقام معاون وزیر بهداشـــت درمان و آموزش پزشـــکی همچنین در خصوص بیماری کرونا نیز اظهار کرد:تاکنون هیچ مورد قطعی شده‌ای از بیماری کرونا بین حجاج ایرانی گزارش نشده است.

## پایان روزهای خوش بی سوادان

روزهای خوش و خواب آســـوده جامعه بی‌ســـواد بزودی تمام خواهد شد. رئیس ســـازمان نهضت سواد آموزی با بیان این مطلب در جلسه شورای پشتیبانی سوادآموزی شهرستان نیکشهر اظهار کرد: با مصوبه‌ای که در آن تعدادی از محدودیت‌های اجتماعی فهرســـت شـــده و از امســـال به‌تدریج اعمال می‌شود، بیســـوادان چاره‌ای جز شرکت در کلاسهای ســـواد آموزی ندارند.به‌گزارش ایسنا باقرزاده افزود: روی ســـخن ما با ســـه میلیون و ۴۵۶هزار نفری است که در سرشماری سال ۹۰ بی‌سواد شناخته شده‌اند و تاکنون نتوانسته‌اند در کلاســـهای درس شـــرکت کنند.وی بیان کرد: سوادآموزی زیر بنای توسعه فرهنگی و اجتماعی کشـــور است. باقرزاده خاطرنشان کرد: مخاطب اصلی دولت افراد بیســـواد زیر ۵۰ سال هستند که این افراد امســـال و سال بعد را برای باسواد شدن فرصت دارند و اگر تا پایان ۹۵ نتوانستند درامر باســـوادی شرکت کنند مشمول محدودیت‌های اجتماعی قرار می‌گیرند.

استانداردها زبان مشترک جهان
تبریک و تهنیت
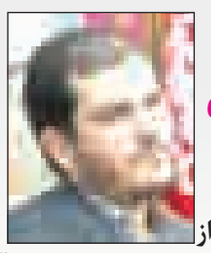
جناب آقای مهندس سیدسعید میرنظامی مدنی
مدیرکل محترم استاندارد استان همدان
ضمـن گرامیداشـت هفتـه اسـتاندارد برخـود لازم می‌دانیـم از آن زحمـات دلسـوزانه شـما و و تمامـی همـکاران سختکوشـتان در عرصه تقدیر و تشـکر نمائیم.امید اسـت همواره در راسـتای ارتقا کیفیـت تولیدات داخلی موفـق و موید باشـید.
شرکت چینی نام-واحد برتر استاندارد در سال های ۹۳-۹۴

پیام تاریخ، تمدن و فرهنگ مادستان
The Message Of Madestan's History & Civilization & Culture
روزنامه همدان پیام
۱۰
پنجشنبه ● ۲۳ مهرماه ۱۳۹۴ ● شماره ۲۴۷۴
مادستان
madestan@hamedanpayam.com

## باید فلسفه قیام عاشورا برای مردم تبیین شود

ملایر- خبرنگار همدان‌پیام: بیش از ۳۰ برنامه متنوع با آمادگی بقاع متبرکه و امامزادگان شاخص شهرستان ملایر در دهه نخست محرم برگزار می‌شود.
رئیس اوقاف و امور خیریه شهرستان ملایر گفت: در این ایام باید فلسفه قیام عاشورا و هدف امام حسین(ع) برای مردم تبیین شود. حجت‌الاسلام فیض‌ا... اسدپور از مراسم غبارروبی و سیاه‌پوش کردن بقاع متبرکه و امامزادگان ملایر با همکاری هیأت امنا و مردم پیش از ایام محرم و اقدامات لازم برای استقبال از محرم و برگزاری آیین‌های ویژه و مراسم عزاداری ویژه دهه اول محرم خبر داد. به گفته وی، ۲۰ نفر از مبلغان با همکاری سازمان تبلیغات اسلامی در این ایام به نقاط مختلف شهرستان اعزام می‌شوند که از این تعداد ۱۰ نفر از مبلغان اعزامی از قم و ۱۰ نفر مبلغان بومی هستند.
اسدپور در ادامه به برگزاری ویژه برنامه بصیرت عاشورایی در بقاع متبرکه امامزادگان شاخص ملایر اشاره کرد و گفت: برپایی خیمه‌های معرفت با همکاری مبلغان و کارشناسان حوزه علمیه برادران و خواهران شهرستان در امامزاده عبدا...(ع) و تکیه حضرت ابوالفضل(ع) در دهه اول محرم، برگزاری مراسم روضه‌خوانی، زیارت عاشورا و سخنرانی روحانیون در بقاع متبرکه، برگزاری همایش لبیک یا حسین(ع) با همکاری دانشگاه‌ها و حوزه‌های علمیه ملایر و با حضور دانشجویان و طلاب از مقابل دفتر امام‌جمعه به سمت مسجد جامع ازجمله برنامه‌های این ایام است. وی از برگزاری تجمع عاشوراییان در عصر تاسوعای حسینی با حضور هیأت‌های مذهبی و دسته‌های عزاداری مقابل تکیه ابوالفضل(ع) شهر ملایر مانند سال‌های گذشته اشاره کرد و افزود: برگزاری همایش حلی‌من‌العسل با حضور ۵۰۰ نفر از دانش‌آموزان پسر به یاد شهید نوجوان کربلا حضرت قاسم(ع) در امامزاده عبدا... (ع) هم از دیگر ویژه برنامه‌های محرم است. حجت‌الاسلام اسدپور همچنین از برگزاری همایش شیرخوارگان حسینی همزمان با سراسر کشور در ۲۴ مهرماه امسال در حسینیه سیدالشهداء ملایر خبر داد و یادآور شد: در روز شهادت امام سجاد(ع) هم همایش رهروان حضرت زینب(س) با هدف شناخت بیشتر بانوان با شخصیت زینب کبری(س) و همدردی با بانوی بزرگ اسلام در امامزاده عبدا...(ع) ملایر برگزار می‌شود.

خبر

شهردار خبر داد

## لایروبی کانال‌های دفع آب‌های سطحی نهاوند

کانال‌های دفع آب‌های سطحی در شهر نهاوند لایروبی شد.
شهردار نهاوند در این‌باره گفت: کانال‌های دفع آب‌های سطحی برای پیشگیری از آب‌گرفتگی معابر عمومی در زمان بارندگی و وقوع طوفان لایروبی می‌شوند.
به گزارش روابط‌عمومی شهرداری، شاهین فرجی‌فر با بیان اینکه یکی از مشکلات شهرها در فصل‌های پاییز و زمستان در هنگام بارندگی، آب‌گرفتگی معابر است؛ اظهار کرد: اقدامات لازم برای جلوگیری از مخاطرات ناشی از تغییر وضعیت جوی در نهاوند برنامه‌ریزی و اجرا می‌شود.
به گفته وی، افزایش ضریب ایمنی در هنگام بارندگی، زیان‌ها و آسیب‌ها را کاهش می‌دهد، البته برای پیشگیری از آب‌گرفتگی معابر در فصل بارندگی باید با برنامه‌ریزی، ایمنی را افزایش داد.
فرجی‌فر افزایش ایمنی بخش‌های آسیب‌پذیر به‌ویژه حوزه‌های تأسیسات زیربنایی و اماکن مسکونی را یک ضرورت دانست و بیان کرد: این کار با هدف کاهش آثار و زیان‌های احتمالی مخاطرات ناشی از تغییر وضعیت جوی و رفاه و آسایش شهروندان نیاز به مشارکت دستگاه‌های اجرایی مرتبط دارد.
وی با بیان اینکه حوزه خدمات شهری به منظور رفع و کاهش مشکلات ناشی از ریزش نزولات جوی گام برداشته است، یکی از این اقدامات را پیگیری‌های کوتاه‌مدت و فصلی دانست.
فرجی‌فر افزود: در همین راستا با بازدیدهای میدانی و فنی به عمل آمده محل‌های دارای مشکل آب‌گرفتگی شناسایی شده‌اند که با اصلاح و بهسازی یا تعویض کانال‌ها و دریچه‌ها یا اصلاح شیب‌بندی معابر، روان آب‌های ناشی از بارندگی‌ها هدایت و دفع می‌شوند.
شهردار نهاوند با اشاره به اینکه لایروبی دهانه پل‌های درون و برون‌شهری برای پیشگیری از آب‌گرفتگی معابر عمومی و هرس درختان معابر برای جلوگیری از قطع خطوط برق و مخابرات در زمان بارندگی و وقوع طوفان انجام می‌شود، بیان کرد: پاکسازی محل عبور شبکه‌های آب‌وفاضلاب درون‌شهری مانند کانال‌ها و پل‌ها از شاخه و برگ و تنه درختان تا قبل از آغاز فصل بارندگی ضروری است و نیروهای حوزه خدماتی این شهرداری با کمک تجهیزات و ماشین‌آلات به این منظور اقدامات لازم را انجام داده‌اند.
فرجی‌فر تأکید کرد: تخلیه نخاله‌های ساختمانی و پسماند شهری در بستر مسیل‌ها و رودخانه‌های فصلی و سواحل ممنوع است و در این راستا با افراد متخلف برخوردهای قانونی صورت می‌گیرد.
وی با تأکید بر لایروبی کانال‌های دفع آب‌های سطحی گفت: کانال‌های دفع آب‌های سطحی، برای پیشگیری از آب‌گرفتگی معابر عمومی در زمان بارندگی و وقوع طوفان لایروبی می‌شود.

مدیر جهاد کشاورزی رزن خبر داد

## کاهش سطح زیر کشت سیب‌زمینی در رزن

از سال ۹۱ تاکنون سطح زیر کشت سیب‌زمینی در شهرستان رزن از ۹ هزار هکتار به شش هزار و ۵۰۰ هکتار کاهش یافته است.
مدیر جهاد کشاورزی رزن در جمع خبرنگاران با اشاره به کاهش سطح زیرکشت سیب‌زمینی در شهرستان گفت: به خاطر شرایط کم‌آبی امیدواریم این روند کاهش در سال آینده هم ادامه داشته باشد.
به گزارش فارس، مرتضی شعبانی با بیان اینکه برداشت سیب زمینی از هفته گذشته در شهرستان رزن آغاز شده است، بیان کرد: پیش‌بینی می‌شود میزان کل تولید سیب زمینی رزن در سالجاری به ۲۴۵ هزار تن برسد.

فرماندار تویسرکان تأکید کرد

# اعمال سلیقه در مبارزه با مواد مخدر ممنوع

در امر مبارزه با مواد مخدر باید با علم، آگاهی و تخصص کامل ورود پیدا کرد و از اقدامات سلیقه‌ای و شخصی در این بخش خودداری شود.
فرماندار تویسرکان در شورای هماهنگی مبارزه با مواد مخدر شهرستان تویسرکان با تأکید بر اینکه مواد مخدر یک مشکل و معضل در جامعه کنونی شده است، گفت: کمیته‌های تخصصی زیرمجموعه شورا در تویسرکان هم برگزار می‌شود و دبیران جلسه باید در شورای هماهنگی مواد مخدر برنامه‌های انجام شده را بیان کنند.
حبیب مومیوند اظهار کرد: مدیران شهرستانی باید سهم اعتبارات اداره متبوع خود را در زمینه مواد مخدر از منابع استانی پیگیری و مطالبه کنند.
وی؛ مبارزه با مواد مخدر را به عنوان یک کار اساسی در همه دستگاه‌ها بیان کرد و افزود: باید در تمامی عرصه های فرهنگی و اجتماعی به این معضل و پدیده شوم پرداخت و حتی در ساخت فیلم، سرودن شعر، ساخت تئاتر و دیگر تریبون‌های اجتماعی هم به این مهم پرداخته شود، زیرا همه این موارد می‌تواند در مقابله با این پدیده مؤثر نقش بسزایی داشته باشد.
مومیوند، نقش سازمان‌های مردم نهاد را در مقابله با این امر مهم خواند و گفت: بخشداران هم باید جلسات ویژه برای پرداختن به این موضوع با دهیاران برگزار و راه‌های مقابله با پدیده مواد مخدر در روستاها را مورد بررسی قرار دهند.
به گزارش روابط‌عمومی فرمانداری، وی از افزایش ۹۸ درصدی کشفیات مواد مخدر در شش ماهه نخست امسال خبر داد و با اشاره به اجرای ۱۳۱ طرح مبارزه با مواد مخدر در سطح شهرستان توسط نیروی انتظامی شهرستان افزود: در این مدت ۴۰۶ فروشنده مواد مخدر و ۲۷۰معتاد دستگیر و دو باند موادمخدر در شهرستان متلاشی شده است و پنج قاچاقچی هم با تلاش‌های نیروی انتظامی شهرستان دستگیر شده‌اند.

### تشکل فرهنگی و پیشگیری در تویسرکان تشکیل دهید

دبیر شورای هماهنگی مبارزه با مواد مخدر استان همدان هم گفت: دولت تدبیر و امید سیاستگذاری‌ها و برنامه‌های راهبردی جدید برای مبارزه با موادمخدر دارد که اجتماعی کردن مبارزه با مواد مخدر و استفاده از ظرفیت‌های مردمی یکی از سیاست‌های دولت تدبیر و امید جهت مبارزه با مواد مخدر است.
عبدالحسین مرادی با تأکید بر اینکه بحث مواد مخدر به دلیل اینکه با امنیت و سلامت جامعه گره خورده، بحث بسیار مهمی است؛ افزود: برای کشور هیچ افتخاری بالاتر از استقلال و هیچ خفتی بالاتر از وابستگی وجود ندارد و پیشرفت هر کشور وابسته به نیروی انسانی آن کشور است که مواد مخدر نیروی انسانی سالم را از جامعه می‌گیرد.
وی تأثیر آموزش‌وپرورش و مراکز آموزش عالی برای فرهنگ‌سازی برای مبارزه با مواد مخدر را بی‌بدیل دانست و گفت: این ارگان‌ها باید در کنار آموزش و تحصیل به توانمندسازی آدم‌ها هم بپردازند و قدرت نه گفتن به این معضل اجتماعی را به جوانان آموزش دهند.
مرادی از تشکیل پنج کمیته تخصصی به عنوان زیرمجموعه شورای هماهنگی مواد مخدر خبر داد و افزود: این کمیته‌ها باید در شهرستان‌ها هم تشکیل شوند.
وی خواستار تشکیل تشکل فرهنگی و پیشگیری در شهرستان شد و با تأکید بر اینکه مواد مخدر یک زلزله خاموش است، بیان کرد: پرداختن به افزایش نشاط اجتماعی، روی آوردن به توسعه فضاهای آموزشی و ورزشی، برگزاری همایش‌های پیاده‌روی می‌تواند در پیشگیری مؤثر باشد. مرادی برخورد با خرده‌فروشان مواد مخدر را یکی از مطالبات به حق و درخواست‌های مردم دانست و افزود: باید روزانه سه خرده‌فروش از شهرستان جمع‌آوری شود و شهرداری‌ها هم ساختمان‌های مخروبه را که پاتوقی برای استعمال مواد مخدر است، تعیین‌تکلیف کنند.
وی دهیاران و شوراهای اسلامی روستا را به عنوان بازوهای دولت در این زمینه بیان کرد و گفت: دهیاران و شوراها باید با همکاری بیشتر با نیروی انتظامی محیط سالمی را در روستاها فراهم کنند.

## رزمایش الی بیت‌المقدس نهاوند برگزار می‌شود

رزمایش دو روزه گردان‌های بیت‌المقدس و امام حسین (ع) شهرستان نهاوند در پایان هفته جاری برگزار می‌شود.
فرمانده سپاه نهاوند در این‌باره گفت: رزمایش الی بیت‌المقدس گردان‌های بسیج شهرستان نهاوند امروز و جمعه با حضور چهار گردان در اردوگاه قدس شهرستان نهاوند برگزار می‌شود.
کامران کریمی افزود: در این رزمایش سه گردان بیت‌المقدس و یک گردان امام حسین (ع) حضور خواهند داشت که مأموریت‌های محوله را با آمادگی کامل اجرا می‌کنند.
به گفته وی، هدف از برگزاری این رزمایش ارتقای آمادگی و توان رزمی بسیجیان، افزایش توان معرفتی و بصیرتی آنها و فراگیری آموزش‌های لازم برای انجام مأموریت در شرایط حساس است.
کریمی اظهار کرد: در این رزمایش بسیجیان عملیات دفاع از کوی و برزن، فراگیری آموزش‌های مربوط به سلاح‌های سازمانی، پدافند دورتادور، امداد و نجات، کنترل معابر، دفاع از مرکز حساس و مهم و عملیات کمین و ضد کمین را به مدت دو روز اجرا می‌کنند.
وی همچنین گفت: اجرای صبحگاه مشترک با حضور نیروهای نظامی، انتظامی، بسیجیان و مسئولان و برگزاری برنامه‌های بصیرت‌افزایی و معنوی از دیگر برنامه‌های برگزاری این رزمایش خواهد بود.
فرمانده سپاه نهاوند افزود: مهمترین هدف برگزاری رزمایش الی بیت‌المقدس تبعیت از فرامین رهبر معظم انقلاب مبنی بر آمادگی و دفاع همه‌جانبه بسیجیان در مقابل هر دشمن و تهدیدی است.
وی بیان کرد: علاوه بر اجرای مراحل عملی رزمایش با هدف تقویت بنیه معنوی و اعتقادی بسیجیان در مقابل تهدیدات نرم دشمن هم نشست‌های روشنگری و بصیرت‌افزایی همزمان با اجرای رزمایش برای بسیجیان اجرا می‌شود. کریمی همچنین گفت: کلاس‌های توجیهی، تمرین و فراخوانی و سازماندهی گردان‌ها پیش از اجرای رزمایش برای بسیجیان برگزار شده است و بسیجیان و مسئولان هم برای اجرای هر چه بهتر رزمایش کاملاً توجیه شده‌اند.
وی افزود: گردان‌های حاضر در این رزمایش پس از تجدید بیعت با آرمان‌های امام(ره) و شهدا صبح امروز فراخوان و به محل اجرای رزمایش اعزام می‌شوند.
صبح جمعه هم پس از قرائت دعای ندبه با حضور مسئولان اجرایی شهرستان نهاوند و گردان‌های حاضر در رزمایش مراسم صبحگاه مشترک برگزار می‌شود.

## آمادگی ملایر برای برگزاری مراسم با شکوه دهه اول محرم

ملایر- خبرنگار همدان پیام: شورای فرهنگ عمومی شهرستان ملایر در حالی با حضور ائمه جماعت، فرماندار و مسئولان شهرستانی برگزار شد که موضوع اصلی برنامه‌ریزی و هماهنگی درخصوص عزاداری ماه محرم و صفر به ویژه دهه نخست محرم بود.
رئیس شورای فرهنگ عمومی ملایر در شورای فرهنگ عمومی شهرستان با اشاره به اینکه امسال نماز ظهر عاشورا در سه نقطه شهر برگزار می‌شود، گفت: نماز ظهر عاشورا در مسجد جامع، خیابان خیام و روبه‌روی شهرداری ملایر برگزار می‌شود. حجت‌الاسلام سید حسن فاضلیان با بیان اینکه ۱۳۱ هیأت مذهبی در ملایر وجود دارد، افزود: برگزاری نماز ظهر عاشورا نباید تنها در این سه مکان باشد و با توجه به اینکه ۱۳۱ هیأت مذهبی در ملایر وجود دارد که نمی‌توان همه آنها را در یک جا جمع کرد، باید به مسئولان هیأت‌ها و ائمه جماعات اعلام کرد تا برای فرهنگ‌سازی نماز ظهر عاشورا از ابتدای حرکت برنامه‌ریزی داشته باشند. سرپرست فرمانداری ملایر هم با اشاره به اینکه عزاداری نمایش حضور جامعه است، گفت: در این نمایش اهداف خود را منتقل می‌کنیم و باید از فرصت‌ها به خوبی استفاده کنیم.
رضا قیاسی یادآور شد: اگر جمعیتی که هیأت‌ها را همراهی می‌کند با برنامه‌ریزی و مسئولیت‌پذیری باشد، بد نیست؛ زیرا شعائر را نشان می‌دهیم و حضور این مردم جلوه بیرونی است. رئیس فرهنگ و ارشاد اسلامی شهرستان ملایر هم به ارائه برنامه‌های این ارگان برای ایام ماه محرم اشاره کرد و گفت: سه نشست پرسمان علمی با موضوع بصیرت‌افزایی و بصیرت عاشورایی با جامعه هدف هنرمندان و اصحاب فرهنگ در این ایام در شهرستان برگزار می‌شود که البته ورود برای عموم آزاد است. غلامرضا جمالی‌زاده با اشاره به اینکه با همکاری اداره اوقاف تجمیع و هدفمند کردن هنرمندان به ویژه عکاسان شهرستان برای ثبت صحنه‌های عاشورایی مدنظر است، افزود: در نهایت هم نمایشگاه عکاسی در دهه آخر ماه صفر برگزار می‌شود. وی از برگزاری عصر شعر عاشورایی در مقبره سیف‌الدوله ملایر با همکاری اداره اوقاف و امور خیریه شهرستان، برگزاری برنامه «ردپای ستاره‌ها» با موضوع بحث و تحلیل پیام عاشورا، اجرای نمایش سنتی و آیینی در سالن سه هزار نفره الغدیر تحت عنوان «یک بیابان بی‌کسی» به مدت ۱۰ شب که امسال با تغییراتی همراه است و برگزاری مسابقه عکاسی با موضوع نماز ظهر عاشورا در این ایام خبر داد.
رئیس سازمان تبلیغات اسلامی ملایر هم با بیان اینکه مقدمات لازم برای برگزاری باشکوه برنامه‌ها و مراسم ماه محرم و صفر به ویژه دهه اول ماه محرم در شهرستان فراهم شده است، گفت: در برنامه عصر تاسوعای شهرستان مقرر شده هیأت‌های مذهبی با محوریت هیأت ابوالفضل(ع) به تکیه حضرت ابوالفضل(ع) دعوت شوند تا برنامه تجمیع هیأت‌های مذهبی در عصر تاسوعا با شکوه برگزار شود.

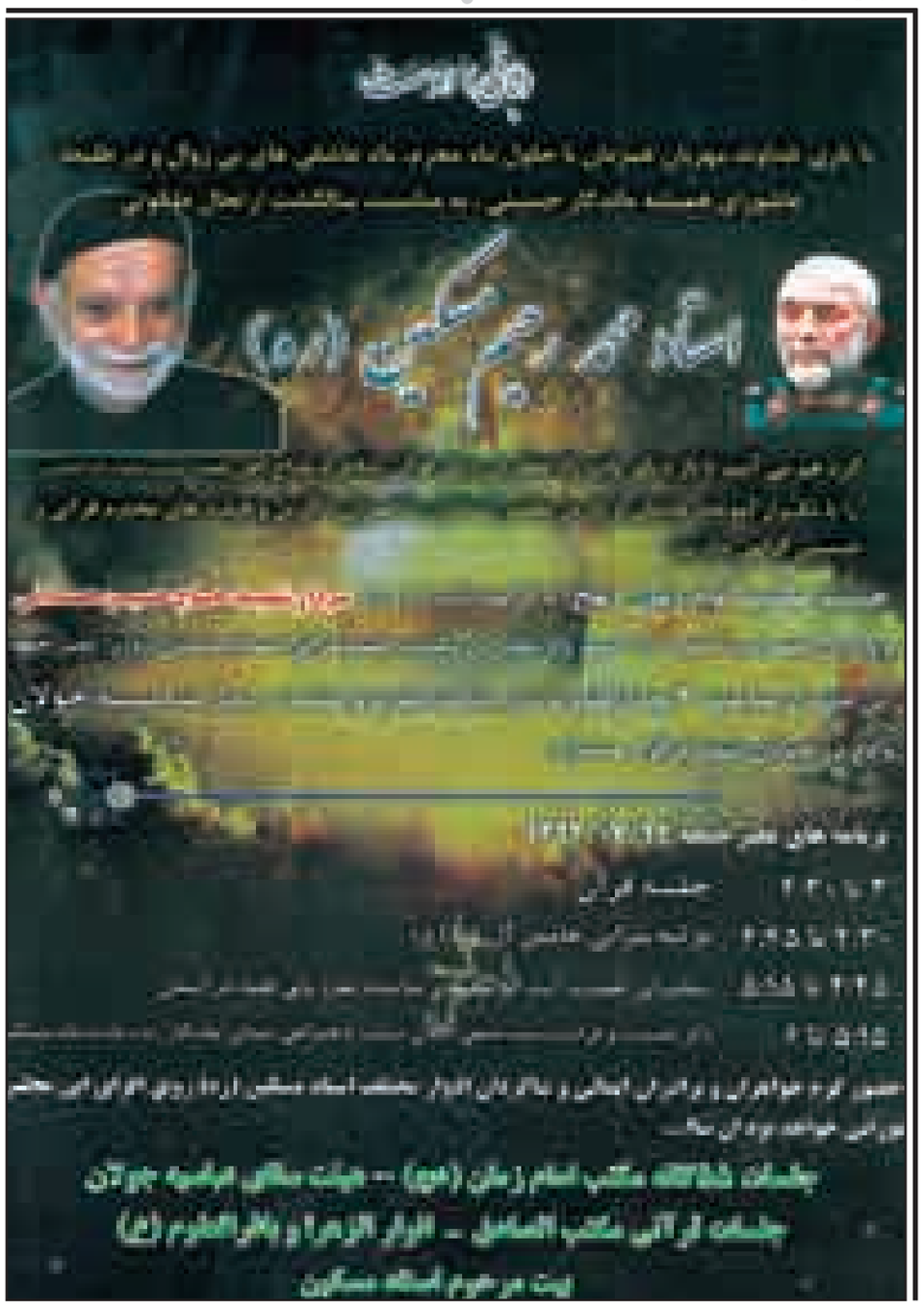

خبر

## اعزام ۱۲۰ روحانی مُبلغ به مساجد نهاوند در ایام محرم

نهاوند- خبرنگار همدان‌پیام: در آستانه محرم ۱۲۰ روحانی مُبلغ به مساجد شهری و روستایی نهاوند اعزام شدند که از این تعداد ۲۱ روحانی از شهرستان قم اعزام شده است.
رئیس تبلیغات اسلامی شهرستان نهاوند در گفت‌وگو با همدان‌پیام از آماده‌سازی ۲۰۹ مسجد و ۲۴۵ هیأت مذهبی برای این ایام خبر داد و گفت: از این تعداد هیأت ۳۵ هیأت مربوط به خواهران است.
حجت‌الاسلام موسی محبی در ادامه از ۲۵۰ عنوان برنامه فرهنگی در ایام محرم در مساجد شهری و روستایی این شهرستان خبر داد و افزود: تجلیل از ۲۰ تن از پیرغلامان در روز هفتم محرم در مهدیه برزول، برگزاری همایش شیرخوارگان عاشورایی در محل مصلا با ظرفیت شش هزار نفر، برنامه گفتمان یعنی تبیین قیام خونین اباعبدا... و... مهمترین برنامه‌های این نهاد در ایام محرم است.

## مارسم جشن ورودی دانشجویان جدید در تویسرکان

مراسم جشن معارفه دانشجویان جدیدالورود در سالن آمفی‌تئاتر مرکزی دانشگاه آزاد تویسرکان برگزار شد.
به گزارش رودآور، رئیس دانشگاه آزاد تویسرکان در این مراسم گفت: دانشجویان باید علاوه بر تحصیل علم، تهذیب نفس را هم به منظور رشد، بالندگی و شکوفایی علمی، عملی و اخلاقی خود سرلوحه کارها قرار دهند. مجتبی بابایی افزود: برای رسیدن به قله‌های بلند علمی باید با الگو گرفتن از شهدای علمی کشور راه آنان را برای رسیدن به جایگاهی که مدنظر مقام معظم رهبری است، بی‌وقفه تلاش کنیم.
وی با تشریح امکانات و توانمندی‌های دانشگاه آزاد تویسرکان و تأکید بر حضور دانشجویان در برنامه‌های فرهنگی دانشگاه با وجود مسجدی فعال و پویا، بیان کرد: وجود دو مزار شهید گمنام در صحن دانشگاه فضای معنوی خاصی ایجاد کرده است و امید آنکه دانشجویان با مدد از ارواح طیبه این دو شهید با روحیه‌ای بسیجی‌گونه در سر کلاس‌ها حاضر شوند.

در نیمه نخست امسال

## بیش از هزار واقعه ازدواج در نهاوند ثبت شد

در نیمه نخست امسال هزار و ۹۷ واقعه ازدواج در شهرستان نهاوند ثبت شده است.
فرماندار نهاوند در ستاد ساماندهی امور جوانان شهرستان گفت: این میزان در مقایسه با آمار بالای جوانان مجرد ناچیز است؛ بنابراین باید به هر میزان که در توان داریم برای تسهیل امر ازدواج تلاش کنیم.
به گزارش فارس، کریم حمیدوند اظهار کرد: در شش ماهه امسال ۲۱۳ واقعه طلاق در نهاوند به ثبت رسیده که معتقدم حتی یک واقعه طلاق بسیار برای جامعه مخرب است.

آگهی مناقصه (نوبت دوم)
شهردار تویسرکان قصد دارد بر اساس مجوز شماره ۴/۱۳۳۱ مورخه ۹۴/۰۷/۰۸ پروژه وصول مطالبات و چک‌های معوقه شهرداری را به شرکت واجدالشرایط واگذار نماید. سایر جزئیات در اسناد مناقصه موجود می باشد.آخرین مهلت شرکت در مناقصه ۱۰ روز پس از انتشار آگهی می باشد.از متقاضیان دعوت بعمل می‌آید با کسب اطلاعات بیشتر به امور مالی شهرداری مراجعه و یا با شماره تلفن‌های ۱-۳۴۹۲۲۵۰۰ تماس حاصل فرمایند.
روابط عمومی شهرداری تویسرکان

مفقودی
برگه کارپیتاژ به شماره بارکد ۳۳۶۱۳ و شماره پروانه ۴۵۰۳۲۲۹ به نام فتح مرادمنش فرزند عسگر به شماره شناسنامه ۱۱۱۴۰۵ مفقود گردیده و از درجه اعتبار ساقط می‌باشد.

پیام تاریخ، تمدن و فرهنگ مادستان
The Message Of Madestan's History & Civilization & Culture
روزنامه همدان پیام
۱۱
پنجشنبه ● ۲۳ مهرماه ۱۳۹۴ ● شماره ۲۴۷۴
ورزشی
varzesh@hamedanpayam.com

## بفرمائید گودبای پارتی با خبرنگاران!

صبح امروز استادیوم پیر شهر، همان ورزشگاهی که از بازی‌های پاس همدان در لیگ دسته اول میزبانی می‌کند، پذیرای دیداری دوستانه اما جذاب خواهد بود.
بعد از اینکه سیدعبدی افتخاری مدیرکل سابق ورزش و جوانان استان همدان از دستگاه ورزش رفت، کارمندان این اداره که در هشت سال فعالیت او خاطرات زیادی در مستطیل سبز داشتند به این فکر افتاده که برای او بازی خداحافظی برگزار کنند. علی ضمیری‌کامل از کارمندان اداره کل ورزش و جوانان که خود از مربیان خوش‌نام فوتبال همدان نیز محسوب می‌شود ابتدا پیگیر این بازی شد و پس از ارائه پیشنهاد به مسئولان تیم خبرنگاران، قرار بر این شد تا برای خداحافظی سیدعبدی افتخاری از همدان، دیداری دوستانه میان تیم اداره کل ورزش و جوانان و تیم ورزشی‌نویسان استان برگزار شود. نکته جالب اینکه به احتمال فراوان ابراهیم میرزاپور دروازه‌بان تیم ملی کشورمان در جام جهانی ۲۰۰۶ آلمان که این روزها مربی دروازه‌بانان تیم پاس همدان است به عنوان گلر درون دروازه تیم خبرنگاران قرار خواهد گرفت. اما نکته مهم دیگر درخصوص این بازی تدارک گسترده دستگاه ورزش همدان برای گرامیداشت یاد و خاطره سردار حسین همدانی است. قرار است بازیکنان دو تیم در ابتدای بازی با اهدای شاخه گل به عکس سردار شهید حسین همدانی یاد این شهید سفر کرده را گرامی بدارند. همچنین کارمندان اداره کل ورزش و جوانان استان همدان در حاشیه این بازی که به نوعی می‌توان به آن گودبای پارتی لقب داد از عبدی افتخاری و زحمات هشت ساله او تقدیر خواهند کرد.

یادداشت روز

## جوانان، لیگ برتر می‌خواهند

در تاریخ پر پیچ و خم ورزش همدان روزهایی رقم خورده که برخی از آنها آنقدر شیرین و به یاد ماندنی هستند که هر ورزش‌دوستی آرزوی تکرار آن را دارد.
قاب کردن برخی خاطرات ورزشی و مرور روزانه آنها، حال اهالی ورزش را خوب می‌کند! خاطراتی که در ذهن ماندگار هستند و صدالبته مطالبه همیشگی ورزشی‌ها به‌خصوص جوانان از مسئولان به شمار می‌رود. یکی از این خاطرات، حضور در لیگ‌های برتر است که حالا با تغییر در دستگاه ورزش همدان از مدیرکل جدید ورزش و جوانان انتظار می‌رود با مساعدت مسئولان ارشد استان و پیچیدن نسخه‌ای شفابخش، زمینه تیمداری همدان در لیگ‌های برتر فراهم شود.
روزگاری سالن ابن‌سینای همدان میعادگاه جوانان و مشتاقانی بود که تمام دنیای خود را به این سالن آورده و یکصدا به حمایت از تیم‌های محبوب در رشته‌های مورد علاقه خود می‌پرداختند. عمر این شور و شوق‌های ورزشی اما کوتاه بود، دیری نپایید که نه از پگاه در بسکتبال و نه از شهرداری در والیبال استان همدان خبری ماند و تنها، یادگاری‌هایی در تقویم ورزشی همدان به ثبت رسید که حالا یادآوری آن روزها جز اندوه چیزی برای ورزشی‌ها در پی ندارد.
تیم بسکتبال پگاه همدان در سال‌های ۸۳ و ۸۴ حضور در لیگ برتر کشور را تجربه کرد و در دو سال هم بین هشت تیم برتر رقابت‌ها جا گرفت.
دو ورزشکار آمریکایی گام به بسکتبال همدان گذاشتند و با هر پرتاب به سبد بسکتبال، یک لبخند به چهره ورزش دوستان هدیه می‌کردند، ولی حیف که عمر پگاه چون گل کوتاه بود و حتی بدبین‌ترین هوادار این تیم هم تصورش را نمی‌کرد تا پگاه خیلی زود به باد فراموشی سپرده شود. حافظه‌ها خیلی خوب به یاد دارند که در بعضی از بازی‌های پگاه تعداد زیادی از هواداران این تیم به‌دلیل استقبال پرجمعیت مردم، پشت درهای بسته ابن‌سینا می‌ماندند.
حال و روز والیبال هم کم از بسکتبال ندارد. انگار این دو رشته از هم تقلب کرده‌اند و این وسط تنها چیزی که برای همدانی‌ها مانده حسرت و اندوه است. فراموش کردن دل‌مشغولی‌های آن دوران برای جوانان و نوجوانان همدانی کاری بس دشوار است که مادامی که لیگ برتر بسکتبال و والیبال برگزار می‌شود با آن دست و پنجه نرم می‌کنند.
در سال ۸۶، شهرداری همدان چتر حمایتی خود را بر فراز والیبال همدان باز کرد و استان همدان که خود از قطب‌های این رشته به حساب می‌آید در آن سال توانست در لیگ برتر برای مدعیان قدعلم کند. اما این سال، پایانی بود بر روزگار شیرین والیبال و از سال بعد، والیبال نیز چون بسکتبال به‌دلیل مشکلات مالی از حضور در لیگ برتر محروم شد تا نگاه توام با دلخوشی همدانی‌ها به رشته‌هایی چون کشتی و البته فوتبال معطوف شود. کمی آن‌طرف‌تر و در چمن سبز استادیوم قدس اما فوتبال هم نتوانست گره از کار همدان باز کند. پاس سال ۹۰ به لیگ دسته اول باشگاه‌های کشور سقوط کرد تا آرزوهای جوانان همدانی برای قرض دادن وقت خود به تماشای مسابقات لیگ برتری در سه رشته جذاب و پرمخاطب ایران بر باد برود.
حال والیبال، بسکتبال و فوتبال همدان به‌سبب غیبت در لیگ‌های برتر به هیچ وجه خوب نیست. استعدادها یا می‌سوزند یا به اجبار و برای رسیدن به موفقیت، رویاهای خود را در استان‌های دیگر جست‌وجو می‌کنند.
در کشتی هم خیلی نمی‌توان روی حضور نصفه و نیمه‌ای استان در لیگ‌های برتر حساب باز کرد. حضوری که در سال‌های اخیر با این همه استعداد ناب و به قول مسعود مصطفی‌جوکار خاک زرخیز، هیچ‌وقت ختم به عنوان قهرمانی نشده و می‌توان برای این قضیه هم نسخه‌ای پیچاند.
از رسول منعم که بی تردید این روزها سخت تلاش خواهد کرد تا میخ‌های اول در پست جدید را محکم بکوبد و برنامه‌های مدنظرش بی هیچ کم و کاستی اجرایی شود، انتظار داریم تا به حضور رشته‌های مختلف ورزشی در لیگ‌های برتر اهتمام ویژه‌ای داشته باشد. موضوعی که خواسته و البته دغدغه اصلی جوانان به شمار می‌رود.
از استاندار همدان و مدیرکل جدید ورزش و جوانان که شاید بهتر از همه می‌دانند محبوبیت‌شان میان اهالی ورزش و جوانان بیش از هرچیزی به تیمداری در لیگ‌های برتر وابسته است انتظار داریم تا با مساعدت بخش خصوصی و با هزینه‌های یک چندم پاس در لیگ دسته اول، زمینه حضور در لیگ‌های برتر کشوری در رشته‌های مستعدی چون والیبال را مهیا کنند. رشته‌هایی که تا دلتان بخواهد استعداد دارند و با تکیه بر نفرات بومی‌شان می‌توان حرف برای گفتن داشت.

### یک ساعت گپ‌وگفت صمیمی با پدیده والیبال همدان

# والیبالیست می‌مانم تا وقتی که مفید باشم

» حامد صیفی

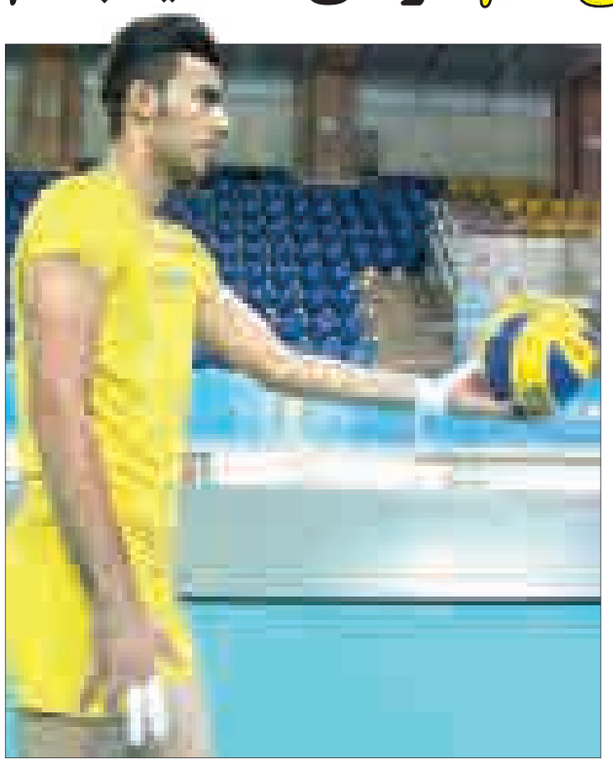

آرمین تشکری، سعید جواهری‌توانا و آرمین رنجبر را باید مثلث موفقیت در والیبال همدان دانست. آخری که این روزها در تمرینات تیم کاله آمل حاضر است یکی از استعدادهای ناب این رشته ورزشی و از جمله محصولات کلاس درس محمدرضا فتوت به شمار می‌رود.
اگرچه همدان از سال ۸۶ به بعد تیمی روانه لیگ برتر والیبال باشگاه‌های کشور نکرده اما حضور بلندقامتان خوب استان در تیم‌های مختلف لیگ برتری زبانزد و مایه مباهات بوده است.
آرمین رنجبر در صف این بلندقامتان قرار می‌گیرد که سابقه بازی در تیم‌هایی چون سایپا را در کارنامه دارد و در فصل جدید لیگ برتر، زندگی ورزشی خود را با کاله آمل و زیر نظر بهروز عطایی خواهد گذراند. با این بلندقامت شایسته استان گفت‌وگویی انجام داده‌ایم که خواندن آن خالی از لطف نخواهد بود:

**خیلی‌ها دوست دارند آرمین رنجبر را بیشتر بشناسند.**

متولد ۱۹ آبان ۱۳۷۳ در شهر همدان هستم. والیبال را از سال سوم ابتدایی با تشویق عباس سعیدی مربی ورزش آغاز و بعد از پیشنهاد وی در همان سال به‌خاطر فیزیک متفاوت از هم سن و سالانم به لحاظ قد و آمادگی جسمانی زیر نظر محمدرضا فتوت که نخستین الفبای والیبال حرفه‌ای را به من آموخت وارد دنیای حرفه‌ای و رسمی ورزش والیبال شدم.

**در موفقیت ورزشکاران حرفه‌ای نقش خانواده‌ها پررنگ است. این قضیه برای تو صدق می‌کند؟**

خانواده من با ورزش انس گرفته‌اند و چون به بازی من علاقه زیادی دارند نه تنها مسابقاتم را پیگیری می‌کنند بلکه برای آرامش روحی من حاضر هستند در هر شهری که با باشگاه آن قرارداد دارم ساکن شوند. البته ناگفته نماند من در خانواده‌ای فرهنگی بزرگ شده‌ام و از آنجا که پدرم هنرمند تئاتر بوده علاقمند بود من نیز چون خواهر بزرگترم در وادی هنر و تئاتر به پیروی از حرفه پدر فعالیت کنم اما مادرم که خود در سال‌های جوانی و نوجوانی در رشته والیبال فعالیت داشت الگوی من قرار گرفت و موجب تشویق و علاقه بیشتر من در این رشته شد.

**والیبال استان در چه وضعیتی قرار دارد؟**

این سوال می‌تواند پاسخ‌های زیادی داشته باشد اما به‌طور قطع می‌توان گفت والیبال همدان با پیشینه قدرتمندی که در گذشته داشته و امروزه با بهره‌مندی از ملی‌پوش افتخارآفرینی چون آرمین تشکری و سرمایه‌هایی چون سعید جواهری‌توانا، مصطفی باقری و امیرحسینی‌پویا آن‌چنان که باید مورد توجه و اهمیت قرار نگرفته است. هر از گاهی با توجه به آنچه در توان بوده چراغی روشن شده است اما اتفاقات خوب در والیبال عمر کوتاهی داشته و موجب شده امروز ستارگان والیبال استان که شاگردان مردان قهرمان والیبال همدان هستند در ویترین باشگاهی شهرهای دیگر بدرخشند، در حالی که اگر بخش خصوصی در این رشته وارد شود همدان در لیگ برتر باشگاهی حرف‌های زیادی برای گفتن خواهد داشت.

**پس نقش موسپیدها در پرورش والیبالیست‌های خوب استان به خوبی مشهود است.**

قطع به یقین همینطور است. من همیشه خود را یک همدانی می‌دانم و موفقیت امروزی‌ام را اگر چه در اول راه هستم اما مدیون مربیان دلسوزی چون محمدرضا فتوت و عباس سعیدی هستم. امیدوارم با موفقیت‌هایی که با دوستان هم شهری‌ام که امروزه ستارگانی در لیگ‌های والیبال کشوری و ملی شده‌اند بتوانیم جوابگوی محبت و انتظارات مردم باغیرت و مربیان دلسوز باشم.

**همدان روزگاری مهد والیبال کشور بوده است. در این باره صحبت می‌کنی؟**

بزرگانی چون برادران راجی، امین برق‌لشگری، محمود اسمی، جعفر قهرمانی و... مسیر را برای ورود نسل جدید و جوان والیبال استان هموار کرده‌اند اما برای اینکه از گذشته والیبال چیزی بگوییم باید فکر کنیم، زمان بگذاریم تا در خاطراتمان چیزی به یاد آوریم! این خود گواه مظلومیت رشته‌ای است که سال‌ها در کشور به عنوان مهد این ورزش زبانزد بود.

**آرمین تشکری چندی پیش برای تاسیس آکادمی والیبال گام موثری برداشت. این اقدام تا چه اندازه می‌توانست موثر باشد؟**

حرکت تشکری می‌توانست موج جدیدی را در همدان آغاز کند اما با توجه به شنیده‌ها آن‌طور که باید مورد حمایت قرار نگرفت. مسئولان می‌توانستند از تجربیات آرمین که در تیم‌های مختلف و به‌خصوص گذران دوره زیر نظر خولیو ولاسکو که حداقل پنج سال شاگرد این مربی بزرگ بوده استفاده کنند و نسل جدیدی که وارد والیبال استان می‌شوند را برای حضور در وادی ورزش قهرمانی آموزش دهند.

**تفاوت سطح بازی در لیگ برتر با تیم ملی چقدر است؟**

هر قسمت برای خود یک مقوله و تعریف جدا دارد اما بازی‌های لیگ مداوم و متمرکز است به طوری که باید ۶ ماه متوالی در شرایط بدنی خود قرار داشته باشی اما در تیم‌های ملی برای یک تورنمنت بین‌المللی حداکثر سه ماه تمرین داریم و با شرایط بدنی بهتری در مسابقات حاضر می‌شویم مگر اینکه در دقیقه ۹۰ بدبیاری بیاوریم. یک شب قبل از اعزام به مسابقات زیر ۲۳ سال جهانی با اینکه تمامی مراحل حضور من در تیم قطعی شده بود دچار مصدومیت شده و مجبور شدم در کمال ناباوری تیم را همراهی نکنم.

**برای دوران قهرمانی خود سن و سال خاصی را ملاک قرار داده‌ای؟**

سن خاصی را در نظر نگرفته‌ام چون والیبال را دوست دارم و تا وقتی مفید باشم بازی خواهم کرد. تا جایی که توان دارم سعی خواهم کرد پاسخگوی محبت و انتظارات مردم استان در عرصه ورزش باشم.

**از تغییرات در رأس دستگاه ورزش خبر داری؟**

از مدیرکل سابق ورزش و جوانان استان که در دوران مدیریت خود با توجه به آنچه در توان داشت برای ورزش همدان تلاش کرد تشکر و آرزوی موفقیت دارم. امیدوارم رسول منعم در برنامه‌های جدید خود توجه خاص به والیبالیست‌ها داشته باشد.

**رمز موفقیت در والیبال چیست؟**

به اعتقاد من تنها رمز موفقیت برای تمامی علاقمندانی که می‌خواهند به رشته والیبال بپردازند تمرین، پشتکار و آگاهی از تاکتیک‌های مدرن بازی است. البته دوری از مسائل حاشیه‌ای در ورزش بسیار حایز اهمیت است. ورزشکاران باید فکر تخریب دیگران را از ذهن به دور کنند چون با تخریب نه تنها فرد بزرگ نمی‌شود بلکه عزت نفس هم خدشه‌دار خواهد شد.

**بستر برای موفقیت در والیبال فراهم است؟**

خوشبختانه با بستری که ورزش و جوانان فراهم کرده زمینه رشد و موفقیت برای همه وجود دارد. امیدوارم روزی پرچم همدان در لیگ برتر باشگاه‌های کشور بالا برود.

در حاشیه دیدار تیم های ایران-ژاپن
عکس:تسنیم

## پیشخوان

### ۱
### اعلام نتایج مسابقات انتخابی کشتی کارگران

رقابت‌های کشتی آزاد انتخابی کارگران استان جهت اعزام به مسابقات کشوری با حضور ۴۵ کشتی‌گیر از شش شهرستان برگزار شد.
در پایان این مسابقات حسن غلامی از همدان، نیکزاد نجفی از نهاوند، وحید عابدی‌لقمان از اسدآباد، حامد وفائی از همدان، علی خزائی از اسدآباد، سلمان بختیاری از ملایر، علی کیانی از نهاوند و باقر مرادی از بهار در اوزان مختلف عنوان قهرمانی را کسب کردند.
همچنین در مجموع تیمی نهاوند قهرمان شد، همدان بر سکوی دوم ایستاد و اسدآباد رده سوم را به خود اختصاص داد.

### ۲
### همدان، قهرمان جشنواره گلبال

در پایان روز پنجم و فینال رقابت‌های جشنواره گلبال مردان که با حضور ۴۳۰ شرکت کننده در بابلسر برگزار شد، همدان به قهرمانی رسید.
به گزارش روابط عمومی اداره کل ورزش و جوانان استان همدان، در این مسابقات تیم‌های اردبیل و همدان با برتری مقابل رقبای خود به فینال راه یافتند و خراسان رضوی به همراه قزوین به دیدار رده‌بندی رفت. در دیدار فینال این جشنواره، گلبالیست‌های استان همدان ۱۲ بر دو اردبیل را مغلوب کرده و قهرمانی این دوره از مسابقات را به خود اختصاص دادند.

### ۳
### حضور برقعی در سمینار مدیران فدراسیون‌های آسیایی

سمینار مدیران فدراسیون‌های ملی کشورهای آسیایی تنیس با حضور امیر برقعی و زیر نظر کنفدراسیون تنیس آسیا در بانکوک تایلند در حال برگزاری است. به گزارش روابط عمومی اداره کل ورزش و جوانان استان همدان، در این سمینار دو روزه نمایندگان ۲۵ فدراسیون آسیایی حضور دارند. در این سمینار برقعی مدیر ایرانی توسعه فدراسیون جهانی تنیس در منطقه غرب و آسیای میانه به نمایندگی از ۱۸ کشور منطقه و همچنین به نمایندگی از طرف ITF به ارائه سخنرانی با موضوع توسعه در سال‌های آتی پرداخت.

### ۴
### کلاس زبان برای رانندگان تاکسی شهر ریو

مسئولان برگزاری المپیک ۲۰۱۶، کلاس‌های زبان رایگان و آنلاین برای رانندگان تاکسی این شهر برگزار می‌کنند تا توریست‌ها در زمان برگزاری بازی‌های المپیک احساس راحتی بیشتری کنند. به گزارش ایسنا، مسئولان برگزاری بازی‌های ریو به دنبال بهترین میزبانی المپیک هستند. علاوه بر آماده کردن استادیوم‌های ورزشی و برگزاری مسابقات آزمایشی، آنها تلاش می‌کنند در حوزه‌های دیگر نیز آمادگی ریو برای این تورنمنت بزرگ را افزایش دهند. اطمینان از اینکه مسافران ریو در شرایط خوبی به سر می‌برند، یکی از دغدغه‌های اصلی برزیلی‌هاست.

### ۵
### بولت به دنبال هت تریک در المپیک

یوسین بولت قهرمان ۶ دوره المپیک که در حال آماده‌سازی برای بازی‌های ریو ۲۰۱۶ است، اعلام کرد فکر می‌کند می‌تواند رکورد ۱۹ ثانیه‌ای خود را در دوی ۲۰۰ متر بشکند.
به گزارش ایرنا، از بیستم آگوست ۲۰۰۹ تاکنون، بولت رکورد دوی ۲۰۰ متر را در دست دارد که ۱۹ ثانیه و ۱۹ صدم ثانیه است. رکورد ۱۰۰ متر نیز در دست بولت است.
بولت در حالی که برای بازی‌های سال آینده ریو آماده می‌شود، در مصاحبه خود با رویترز گفت: می‌خواهم ۲۰۰ متر را زیر ۱۹ ثانیه بدوم.

خبر

## گوش شکسته‌ها امروز و فردا روی تشک می‌روند

مرحله دوم لیگ برتر کشتی باشگاه‌های کشور امروز و فردا در شهرستان اسلام آباد غرب استان کرمانشاه برگزار می‌شود.
همدان در این فصل در دو رده آزاد و فرنگی تیمداری خواهد کرد که اسامی کامل کشتی‌گیران تیم‌های استان به این شرح است:
در کشتی فرنگی تیم شهرداری همدان با ترکیب مهران محسنی در ۵۹ کیلوگرم، رضا فولادوند در ۶۶ کیلوگرم، سیاوش دوستاریان در ۷۱ کیلوگرم، سیروان فقیه‌سلیمانی در ۷۵ کیلوگرم، سامان سلیمی در ۸۰ کیلوگرم، امیر کرمی در ۸۵ کیلوگرم، روح‌الله عزیزخانی در ۹۸ کیلوگرم و آرمان مندمی در ۱۳۰ کیلوگرم روی تشک می‌رود. ضمن اینکه اشکان قلی‌کیانی، پیام رحیمی، مجید ایمانی و حمید شکوهی سهمیه جوانان هستند.
تیم شهرداری همدان نیز در کشتی آزاد با ترکیب محمدحسین سلطانی در ۵۷ کیلوگرم، فرزاد عموزادخلیلی در ۶۱ کیلوگرم، رضا عبدالله‌پور در ۶۵ کیلوگرم، جواد حمیدی و مصطفی حسین‌خانی در ۷۰ کیلوگرم، امیر شریعتی در ۷۴ کیلوگرم، پیمان یاراحمدی در ۸۶ کیلوگرم، علیرضا گودرزی در ۹۷ کیلوگرم و سیدمحمدرضا آذرشکیب در ۱۲۵ کیلوگرم روی تشک خواهد رفت. علیرضا کریمی، یوسف کامرانی‌شایسته و پیمان بیابانی سهمیه جوانان در آزاد هستند.

## کواچ رفتنی شد

مدیر تیم‌های ملی والیبال از جدایی اسلوبودان کواچ خبر داد.
به گزارش ایسنا، امیرحسین منظمی گفت: هرچند که زمان‌مان برای پیکارهای پیش‌رو کم است ولی به جمع‌بندی رسیدیم که سرمربی تیم ملی را تغییر دهیم.
وی ادامه داد: به این نتیجه رسیدیم که کواچ دیگر کاریزمای لازم را ندارد و بازیکنان نیز از وی حرف‌شنوی ندارند.
منظمی در پاسخ به این پرسش که روزهای گذشته اعلام شد، کواچ کوتاه آمده و برای تغییر در کادر فنی موافقت کرده، چرا حالا باید برود، گفت: در صحبتی که با آقای داورزنی داشتم، گفت که سرمربی تیم ملی چنین چیزی را نپذیرفته و تأکید کرده که کادرش خیلی خوب است.
کاپیتان سابق تیم ملی درباره اینکه سرمربی بعدی ایرانی است یا خارجی، بیان کرد: ۱۰۰ درصد ایرانی نیست و درصدد هستیم یکی از مربی‌های خوب خارجی را بیاوریم که نیاز به بررسی‌های دقیق دارد و نباید شتاب‌زده عمل کنیم. در حال ارزیابی گزینه‌های مختلف هستیم.

## سلطان رباط پاره کرد!

پیمان نامور هافبک میانه میدان پاسی‌ها که در میان بازیکنان به "سلطان" معروف است طبق آزمایش‌های پزشکی رباط صلیبی پاره کرده و احتمال زیاد ۶ ماه از میادین فوتبال دور خواهد بود.
به گزارش ایسنا، این هافبک بلندقامت از هفته‌ها قبل دردی مزمن را در پایش احساس کرد اما شدت آن در واپسین دقایق بازی مقابل مس رفسنجان بود که موجب شد تا نتواند این بازی را به پایان ببرد.
نامور در این بازی علاوه بر دریافت کارت زرد و سه اخطاره شدن، بازی مقابل گل گهرسیرجان را از دست داد تا تیمش در نبود او شکستی دیگر را تجربه کند.
حالا نامور علاوه بر پاره شدن رباط صلیبی گویا از ناحیه مینیسک زانو هم دچار مصدومیتی شدید شده تا بدشانسی‌های پاس به حداکثر برسد.
بعد از روح‌اله سلطانی و نادر هوشیار مدافعان چپ پا و تاثیرگذار پاس، نامور سومین بازیکن مصدوم تیم پاس به شمار می‌رود که خانه‌نشین خواهد شد.

## برگزاری مسابقات اسکواش با نام سردارهمدانی

در رشته اسکواش در دو بخش آقایان و بانوان یک دوره مسابقه با نام سردار حسین همدانی در مریانج برگزار می‌شود.
به گزارش فارس، سید امیرحسینی رئیس اداره ورزش و جوانان مریانج گفت: اداره ورزش و جوانان مریانج در هفته تربیت بدنی برنامه‌های خود را در دو بخش فرهنگی و ورزشی برگزار می‌کند.
رئیس اداره ورزش و جوانان مریانج با بیان اینکه در طول مسابقات ورزشی نیز برنامه‌ها و مسابقات فرهنگی را اجرا خواهیم کرد؛ از برگزاری مسابقات مختلف ورزشی خبر داد و افزود: در بخش بانوان و در رشته کاراته میزبان مسابقات استانی نونهالان، نوجوانان و جوانان خواهیم بود.
وی بیان کرد: در رشته اسکواش نیز در دو بخش آقایان و بانوان به صورت آزاد یک دوره مسابقه را به یاد و نام سردار همدانی برگزار خواهیم کرد.
حسینی تاکید کرد: در رشته‌های کشتی، والیبال، فوتبال پیشکسوتان، تنیس روی میز، بدمینتون و بدنسازی نیز مسابقات متعددی با حضور ورزشکاران برتر استان و استان‌های همجوار برگزار خواهد شد.

روزنامه اجتماعی، سیاسی، فرهنگی، اقتصادی

The Message Of Madestan's History & Civilization & Culture

# روزنامه همدان پیام

www.HamedanPayam.com

پیام تاریخ، تمدن و فرهنگ مادستان

**روزنامه صبح استان**

صاحب امتیاز و مدیر مسئول: نصرت ا... طاقتی احسن
سردبیر: یدا... طاقتی احسن
نشانی: همدان، ابتدای خیابان مهدیه، روبروی دبیرستان شریعتی
ساختمان پیام
صندوق پستی: ۶۶۶ - ۶۵۱۵۵
تلفن: ۳۸۲۶۴۴۳۳ (ویژه) نمابر: ۳۸۲۷۹۰۱۳
سردبیر: ۰۹۱۸۳۱۵۱۴۳۷ آگهی: ۳۸۲۶۴۴۳۳
لیتوگرافی و چاپ: پیام رسانه (۳۸۲۷۴۰۸۲ - ۰۸۱)

پایگاه اینترنتی.....www.Hamedanpayam.com
ارتباط با روزنامه.....۱۰۰۰۶۰۶۶
ارتباط با روزنامه.....info@Hamedanpayam.com
Hamedanpeyam@yahoo.com
ارتباط با مدیرمسئول.....modir@Hamedanpayam.com
ارتباط با سردبیر.....sardabir@Hamedanpayam.com
سرویس آگهی.....agahi@hamedanpayam.com
سرویس اشتراک.....eshterak@hamedanpayam.com
چاپخانه پیام رسانه.....litohoma@yahoo.com

پنجشنبه ● ۲۳ مهرماه ۱۳۹۴ ● ۱ محرم ۱۴۳۷ ● ۱۵ اکتبر ۲۰۱۵ ● ۲۴۷۴

**اوقات شرعی**

| | |
|---|---|
| اذان ظهر | ۱۲:۰۲ |
| غروب خورشید | ۱۷:۴۳ |
| اذان مغرب | ۱۸:۰۱ |
| نیمه شب شرعی | ۲۳:۲۱ |
| اذان صبح فردا | ۰۴:۵۸ |
| طلوع خورشید فردا | ۰۶:۲۰ |

» منبع: موسسه ژئوفیزیک تهران

**آب و هوا**

**پیش‌بینی وضع هوا:**

صاف تا کمی ابری همراه با وزش باد

| شهرستان | همدان | ملایر | تویسرکان | نهاوند | کبودرآهنگ | رزن | فامنین | قهاوند | اسدآباد | بهار |
|---|---|---|---|---|---|---|---|---|---|---|
| ▲ | ۲۳ | ۲۵ | ۲۳ | ۲۵ | ۲۳ | ۲۲ | ۲۴ | ۲۲ | ۲۳ | ۲۳ |
| ▼ | ۳ | ۷ | ۸ | ۶ | ۴ | ۸ | ۵ | ۵ | ۱ | ۴ |
| ☀ | ۴۰ | ۳۰ | ۲۵ | ۴۰ | ۳۵ | ۴۵ | ۲۵ | ۲۵ | ۴۰ | ۴۰ |

**حدیث:**

**امام صادق (ع):**

**خداوند، مؤمن را از فشـــارها و تکان های دنیا، در امان ندانسته است؛ بلکه او را از کوردلـــی در دنیا و شقاوت در آخرت، امان بخشیده است.**

الکافی: ج ۲ ص ۲۵۵؛ فرهنگ‌نامه بصیرت ص ۹۰

**دوبیتی باباطاهر**

**مو که سر در بیابانم شو و روز — سرشک از دیده بارانم شو و روز**
**نه تب دیرم نه جایم میکند درد — همیدونم که نالونم شو و روز**

## تـــازه‌ها

### این فناوری نیامده ممنوع شد

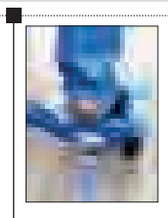

وســـیله تفریحی چـــرخ‌دار که در میان جوانـــان جهان طرفداران بی‌شـــماری پیدا کرده به تازگی ممنوع شده است.

داســـتان از این قرار اســـت که ســـرویس قضایی پیگرد قانونی انگلیس و ولز موســـوم به CPS اســـتفاده از این دستگاه را در محیط‌های عمومی ممنوع اعلام کرده است.

به گزارش مهر، این وسیله چرخدار که نسل جدید فناوری است به عقیده بســـیاری از منتقدان، ایمنـــی چندانی در خیابان و جاده ندارد.

استفاده از این وســـیله در خیابان و پیاده‌رو بسیار خطرناک بوده و سلامت استفاده‌کننده را در معرض خطر جدی قرار می‌دهد.

### ساخت هواپیماهای جدید با سبک‌ترین فلز جهان

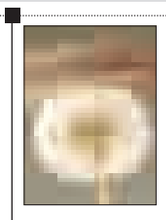

نسل جدید هواپیماهای بوئینگ با استفاده از سبک‌ترین فلز جهان ساخته می‌شود.

به گزارش مهر، این ماده جدید ۱۰۰ بار سبکتر از فوم بوده اما در عین حال استحکامی در حد و اندازه فلز دارد.

این بدان معناســـت که می‌توان از این ساختار جدید در سیستم‌های هوانوردی استفاده کرد، جایی که دو فاکتور استحکام و سبکی حرف نخست را می‌زنند.

در ساخت این ماده از ســـاختار استخوان الهام گرفته شده است که مهمترین ویژگی آن اســـتحکام بیرونی و وجـــود انبوه منافذ درونی است.

### ساخت نانوالیافی برای درمان زخم و عفونت

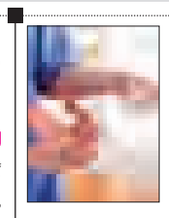

پژوهشـــگران دانشـــگاه آزاد اسلامی، اقدام به ســـاخت و بررســـی نمونه‌های آزمایشگاهی نانوالیافی کردند که جهت درمان زخم و عفونت کاربرد داشته باشـــد. به گزارش خبرآنلاین، امروزه با گسترش مقاومت باکتری‌های عامل عفونت‌های بیمارستانی و سوختگی به آنتی‌بیوتیک‌های رایج، اقدام برای ســـاخت دارویی که بتواند جایگزین مناسبی برای این آنتی‌بیوتیک‌ها باشد، بسیار شده است. استافیلوکوکوس اورئوس یکی از این پاتوژن‌های بیماری‌زا و عامل اصلی ایجاد عفونت‌های سطحی است که مقاومت آن نسبت به آنتی‌بیوتیک‌ها به سرعت در حال افزایش است و می‌تواند در درمان بیماری‌ها مفید باشد.

### ساخت انگشت رباتیک دارای حس و شکل طبیعی

دانشمندان شـــیوه حرارتی نوینی را به کار گرفته‌اند تا به انگشـــتان رباتیک حس و شکل طبیعی بدهند.

به گزارش ایســـنا، محققان کار خود را با استفاده از یک مدل طراحی سه‌بعدی انگشت انســـان آغاز کردند. برای این کار، آنها یک مدل از انگشـــت ایجاد کرده، سپس به چاپ سه‌بعدی آن پرداختند و بین آنها محرک‌های خم و راست شونده ساخته شده از آلیاژ حافظه‌دار، همراه با یک حســـگر موقعیت قرار دادند. ایـــن کار از طریق فرایندی به نام گرمایش ژول انجام شد که در آن، جریان‌های الکتریکی از طریق یک رسانای تولیدکننده گرما عبور می‌کند.

### کوچکترین گجت هوشمند پوشیدنی اپل

حلقه هوشـــمند شـــرکت اپل با دارا بودن تعداد بالایی از عملکردهای آیفون سر و صدای زیادی را در میان طرفداران فناوری‌های جدید به پا کرده است.

به گزارش فارس، این فناوری جدید، قادر به عکســـبرداری، ارســـال متن و گزارش زمان اســـت. به علاوه این حلقه مناسب انگشت اشاره طراحی شـــده اســـت. همچنین این حلقه هوشمند دارای یک صفحه نمایش کوچک اســـت که با انگشت شست از ســـایر برنامه‌های آن می‌توان استفاده کرد. شرکت اپل میکروفونی را برای آن طراحی کرده تا کاربر بتواند پیام‌های خود را با خواندن تایپ و ارسال کند.

## در شهر

# باز این چه شورش است

## ▪ هیأت‌ها از تبلیغات انتخاباتی دور باشند

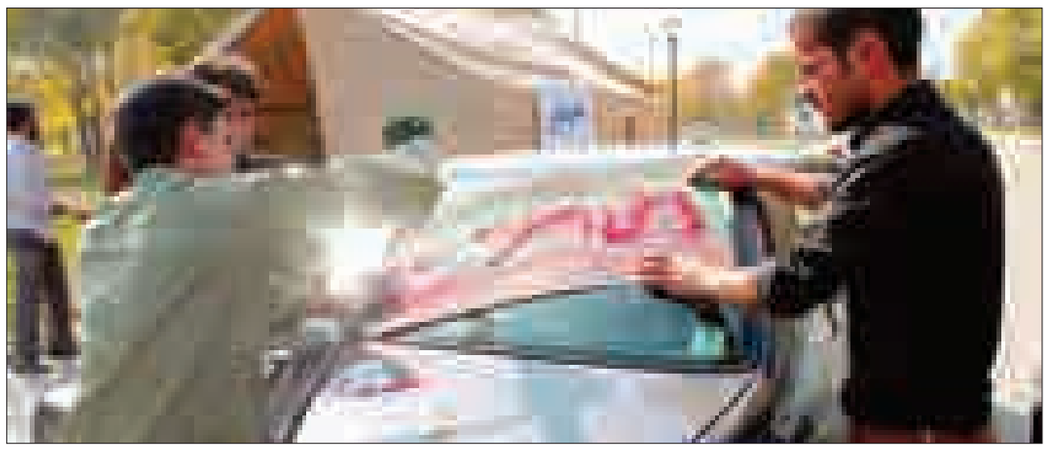

» معصومه کمالوند

همین چند روز پیش بود که شـــانه‌های شهر پیکر حاج حســـین همدانی حافظ حریم حرم را، همان که میهمان خاک ســـفیر پیام عاشـــورا بود، بدرقه دیار دیدار معشـــوق کرد و پیش از آن هم حاجیان طواف نیمه‌تمام منا به رســـم اسماعیل به قربانگاه رفتند تا عرفه ناتمام حسین (ع) دگر باره تکرار شود.

امـــروز بوی پیراهن خونین کســـی می‌آید، خزان محرم هـــزار و ٤٣٧ نفر، آغاز عاشـــورای زمان و کربلای زمین اســـت؛ قرن‌هاست که زینب، سفیر پیام عاشوراســـت و صدایش هنـــوز در گاهواره تاریخ پر درد زمان پیچیده است.

قرن‌ها و روزگاران بلندیســـت کـــه زینب، خطبه رســـوایی یزید را فریاد می‌زنـــد و زمین هنوز در سوگ اشرف اولاد آدم است.

این جای زمان شط فرات است که حسین (ع) پای به خاکش نهاد و نامش را که جویا شد، کسی گفت اینجا شط فرات، اینجا کربلاست... . آن وقت بود که امام (ع) بار بر زمین نهاد، گریست و فرمود: این زمین، به خدا سوگند کرب‌وبلاست، اینجا قتلگاه حسین(ع) است.

اینجا قومی ظالم حریم حرمت فرزند رسول خدا (ص) را می‌شـــکند، خیمه‌هاشان آتش می‌گیرد و کودکانشان به اسارت می‌روند.

امروز آغاز ماه خون است، خیمه‌های آتش گرفته و کودکان پابرهنه، گوشه زمین خدا دختری تنها به داغ بابا، آن طرف‌تر حیرانی عمه، جدایی از برادر، اسارت، اســـیری می‌رود تا قومی را رسوای عالم کند که صدای «هل من ناصرا ینصرنی» حسین(ع) را نشنیدند.

**۲٤۰۰هیـــأت مذهبـــی ســـیاه‌پوش عاشورای حسینی**

دو هزار و ٤۰۰ هیـــأت مذهبی خواهران، برادران و دانش‌آمـــوزی با حضور مداحـــان، روحانیون و مردم از امروز در سراسر استان با سیاه‌پوش کردن هیأت‌ها، مساجد و حسینه‌ها رسماً عزاداری سالار شهیدان را آغاز می‌کنند تا در برنامه‌های تبیین شده خود اهداف قیام عاشورا و شهادت امام حسین(ع) و یاران با وفایش را تا همیشـــه تاریخ دســـت به دست، ســـینه به سینه منتقل کنند و زندگی‌شان را بر مبنای اخلاق رســـیده و سبک زندگی اسلامی بیمه کنند.

**۱۸۰۰مسجد استان میزبان عزاداران حسینی**

مدیرکل سازمان تبلیغات اسلامی از آماده‌سازی هزار و ۸۰۰ مســـجد در اســـتان برای عزاداری محـــرم خبر داد کـــه برای تمامی این مســـاجد برنامه‌ریزی لازم برای این ایام انجام شده است و پیش‌بینی اعزام هزار و ۸۰۰ مبلغ هم به شهرها و روســـتاهای اســـتان به منظور تبیین اهداف و معارف دینـــی و احیای امر به معروف و نهی از منکر شده است.

**استکبارستیزی و دشمن‌شناسی**

به گفته حجت‌الاســـلام دشتکی، استکبارستیزی و دشمن‌شناســـی از رویکردهای خاص سازمان در برنامه‌های این ماه است و در کنار آن اولویت‌های تبلیغـــی از جمله ولایتمداری جامعه اســـلامی به سبک زندگی اســـلامی، همچنین محوریت قرآن و عترت و استفاده از ظرفیت‌های فضای مجازی و تذکر نســـبت به آسیب‌های این فضا عنوان شده است.

بر همین اساس هم آموزش‌های لازم برای مبلغان عنوان و برنامه‌های مورد نیاز هم انجام شده است.

در اجـــرای ایـــن برنامه‌ها توجه بـــه محتوای امر به معـــروف و نهی ازمنکر که شـــعار اصلی امام حســـین(ع) در قیام عاشوراست، همچنین تقویت بصیرت عمومی بر پایه مطالبات رهبری که تبیین و تحلیل چگونگی نفوذ دشمن و یک صف‌آرایی جدی فرهنگی در مقابل قصد استحاله دشمن بوده، در اولویت قرار گرفته است.

**همدل با امام حســـین (ع)، همزبان با زینب (س)**

شـــعار محرم امســـال و عـــزاداری عاشـــوراییان حســـین(ع) و تجدیدکنندگان بیعت با آرمان‌های انســـانیت، آزادگی و دین‌داری، همدلی با ســـالار شهیدان و همزبانی با حضرت زینب (س) خواهد بود؛ بر همین اســـاس توجه افراد به اهمیت اتحاد و انسجام عمومی در جامعه تأکید می‌شود تا مانع آسیب به این اولویت مهم شود.

**هیأت‌ها و مبلغان جناحی و سیاســـی نشوند**

اما با توجه به اینکه انتخابات در راه است و اینگونه تجمع‌ها و فرصت‌ها، شـــرایط آماده شده‌ای برای کاندیداهای احتمالی انتخابات مجلس خواهد بود. حجت الاسلام دشـــتکی می‌گوید: توجه به وارد نشـــدن هیأت‌ها و عزاداری‌ها به بحث تبلیغات و سوءاستفاده از این فضای آماده، مورد تأکید است و گروهی بر این شرایط ناظر خواهد بود تا آسیب‌ها را شناسایی و در صورت لازم اقدام و تذکر مورد نیاز انجام شود. به گفته مدیرکل سازمان تبلیغات اسلامی اســـتان، گروهی ٦۰ نفره امسال در قالب گروه‌های چهار نفره فعالیت‌های هیأت‌ها را رصد خواهند کرد؛ بنابراین تأکید می‌شـــود که مبلغان از وارد شدن به فضای فعالیت‌های جناحی، گروهی یا فردی پرهیز داشته باشند.

**انسجام هیأت‌ها در روز عاشورا**

وی اضافه می‌کند: شـــعار امسال محرم که همدلی و همزبانی و هدفش ایجاد و تقویت انســـجام و وحدت است؛ بنابراین از همه هیأت‌های مذهبی دعوت می‌کنیم تا روز عاشـــورا با تجمع در میدان مرکزی شهرهای استان، این اتحاد و انسجام را به نمایش بگذارند و نماز ظهر عاشـــورا را به تبعیت از مولایشـــان حســـین(ع) در اول وقت عشق و دلدادگی اقامه کنند.

**ماندگاری هدف عاشـــورا رمز حیات است**

به گفته حجت‌الاســـلام دشـــتکی، فلســـفه اینکه عاشورا ماندگار شـــده است و لذت عشقی که بر امام حســـین(ع) و ۷۲ تن یار بـــا وفایش در این کارزار نگذاشـــت لحظه‌ای از هدفشان دور شوند، این است که امام حسین(ع) از دنیایش گذشت و برای تحقق امر الهی برای احیای دین پیامبر اسلام (ص) و احیای امر به معروف و عدالت و مبارزه با ظلم و ستم و استکبار قیام کرد.

**سردار همدانی مصداق از خودگذشتگی**

وی می‌افزایـــد: یکـــی از مصادیـــق ایـــن از خودگذشتگی‌ها، سردار شهید همدانی بود که برای تحقق امر الهی از جان و جهان خویش گذشت و در نتیجه مراسم تشییع وی، همدان تاکنون چنین جمعیتی به خود ندیده بود؛ بنابراین می‌شود گفت یکی از اسرار ماندگاری تاریخ عاشورا و قیام امام حسین(ع)، گذشتن وی از تمام هستی خود در راه تحقق امر الهی بود.

پس برای داشـــتن یک زندگی موفق باید ســـبک رســـیدن زندگی حســـینی را در خانواده و جامعه پیاده کنیم.

## عکس روز

فلسطینی های خشمگین ۳ صهیونیست را در قدس و نزدیکی تل آویو از پای در آوردند

عکس: مهر

## کیوسک

▪ **هگمتانـــه:** "خانه تاریخی ملایر را نجات دهید"، عنوان مطلبی اســـت که در ســـرویس فرهنگی روزنامه هگمتانه به چاپ رســـیده و در ستون «هم‌صحبت» آمده است که ظرفیت بالای این خانه و بناهایی که پیشتر از دست داده‌ایم و می‌توانستند در حوزه جذب گردشگر داخلی و خارجی برای شهر مؤثر واقع شوند، داستان دیگری است اما آنچه به نظر می‌رسد اقدام مؤثر و به موقع در راســـتای جلب رضایت مالی فروشـــندگان بنای مذکور مرمت و نگهداری بهینه آن بعد از این است و عملی‌ترین راه برای جلوگیری از تخریب بخشی دیگر از تاریخ و هویتمان که اگر دیر بجنبیم کار از کار گذشته است.

▪ **جمهوری اسلامی:** با به تصویر کشیدن وداع تاریخی با سردار همدانی در صفحه اول این جریده در ادامه در خبری می‌نویســـد: «سابقه خدمت مربیان پیش‌دبســـتانی در حقوق بازنشستگی لحاظ می‌شود». این خبر را غلامرضا ســـیفی، مدیرکل صندوق بازنشستگی اســـتان در مراسم روز خانـــواده در نهاوند گفته و آورده اســـت: تاکنون ســـابقه خدمت مربیان پیش‌دبســـتانی که اغلب خانم‌ها جزو ســـنوات خدمتی آنان محســـوب نمی‌شد و در بازنشستگی بی‌تأثیر بود که از سوی سازمان بازنشستگی و با پیگیری‌های مراجع قانونی مشکل برطرف شد.

## دانستنی ها

### علت جالب استفاده گنجشک‌ها از ته سیگار

گنجشـــک به پرندگان خانواده گنجشکیان گفته می‌شود که خود در راسته گنجشک‌سانان می‌گنجند.

گنجشـــک خانگی معروفترین گونه گنجشک است که در تعداد بسیار زیاد در تمامی قاره‌های جهان و عمدتاً در مناطق شهری زندگی می‌کند.

گنجشک‌ها را نزدیک‌ترین حیوان وحشی به انسان توصیف می‌کنند.

گنجشک پرنده‌ای اســـت کوچک با منقار کلفت و مخروطی و پاهای نسبتاً کوتاه که اغلب پر و بال رنگارنگ ندارد.

گنجشکان بیشتر به صورت اجتماعی بسر می‌برند و به طور دسته‌جمعی زاد و ولد می‌کنند.

پروازی نیرومند دارند. در بیشتر گونه‌ها دودیسی جنسیتی (تفاوت نر و ماده) مشاهده می‌شود.

در سوراخ‌های درختان، شکاف دیوار و صخره‌ها لانه می‌سازند. بیشتر از دانه‌ها و مواد گیاهی و گاه جانوری تغذیه می‌کنند.

**گنجشک‌ها به ساختن آشیانه از ته‌سیگار مشهور هستند اما دلیل علاقه آنها به این جسم بدبو چیست؟**

نتایج مطالعات نشان داده است که پرندگان شهری نظیر گنجشک‌ها از سمی بودن نیکوتین موجود در ته سیگارها برای دور کردن میکروب‌ها از آشـــیانه خود بهره می‌برند. گنجشـــک‌ها به تجربـــه آموخته‌اند که ته‌سیگارها محتوی ماده سمی نیکوتین هستند به طوری که حتی انگل‌ها و میکروب‌ها هم از این ماده دوری می‌کنند.

## کدبانو

### پاکورا کلاسیک

**مواد لازم:**

لپه خیس خورده ..... ۵۰۰ گرم
رازیانه ..... چهار قاشق چایخوری
فلفل سبز خرد شده ..... یک تا دو عدد
پیاز خرد شده ..... سه چهارم فنجان
گشنیز تازه و خرد شده .....یک فنجان
فلفل قرمز خشک ..... یک تا دو عدد
نمک ..... نصف قاشق چایخوری

**طرز تهیه:**

مقداری آب، لپه، فلفل قرمزخشک و رازیانه را در غذاساز ریخته و کاملاً خرد کنید تا خمیر شود.

در یک کاسه خمیر نخود را ریخته و پیاز، فلفل سبز، گشنیز، برگ کاری و نمک را مخلوط کنید تا یک‌دست شود.

روغن فراوان را در یک ماهیتابه عمیق گرم کرده و از مایه به مقدار یک گردو برداشته و سرخ کنید تا طلایی شود.

## گل وگیاه

### کوردیلین بنکسی

"کوردیلین جنگلی" یا "درخت کلم جنگلی" یکـــی از گیاهان تک لپه‌ای از خانواده مارچوبه و بومی نیوزیلند است.

ایـــن گیاهان بیش از چهار متـــر ارتفاع می‌توانند رشـــد کنند. برگ‌ها به صورت نیزه‌ای (در برخی موارد پارویی شـــکل)، با بیش از دو متر ارتفاع و حدود ٤۰ تا ۸۰ میلیمتر نیز عرض دارند.

این برگ‌ها در بخش‌های میانی پهن‌تر بوده و از همین ناحیه خم می‌شوند. رگبرگ میانی برجسته بوده و در تمام طول برگ انشعاب دارد.

گل‌ها و میوه‌ها به صورت خوشـــه‌ای تشـــکیل می‌شوند. این خوشـــه‌ها طویل بوده و تا حدود بیش از دو متر نیز می‌توانند طول داشته باشند.

گل‌ها به رنگ ســـفید و دارای عطری خوشایند هســـتند. میوه‌ها کروی شکل بوده و بیش از پنج میلیمتر نیز قطـــر دارند. این میوه‌ها به رنگ‌های سفید، سفید مایل به آبی و آبی دیده می‌شوند.

## شیب آخر

### آشغال‌ها را در خانه همدیگر خالی می‌کنیم

– الو ... سازمان استاندارد؟
– بفرمایید...
– با بخش تعیین اســـتانداردهای آب‌های معدنی کار داشتم.
– کدوم قسمتش؟!
– همون قســـمت که با وزارت بهداشت، سر آب معدنی دماوند دعوا می‌کنه!
– اجـــازه بدید.... دینگ دینگ دینگ (آهنگ فیلم امام علی (ع) ) .... بله بفرمایید؟
– سلام؛ می‌بخشید مزاحمتون شدم.
– امرتون ...
– عرضم اینه که ... جاتون خالی، چند شب پیش یکی از اقوام همســـرم رفته بود رستوران؛ فرداش هم دور از جون شـــما مرد! می‌خواستم بدونم که بالأخره این داســـتان آب معدنی دماوند چی شد؟ آخه الان نمی‌دونیم از غذای رستورانه که مرده یا از اون آب معدنی بوده که اونجا خورده!
– بهش بگید فعلاً ۵۰ – ۵۰ است!
– گویا ســـوءتفاهم شـــده ... فامیل همسرم که به شـــکل ۱۰۰ درصدی مرده و نمی‌شه چیزی بهش گفت؛ طبق قانون «گربه شـــرودینگر» در کوانتوم هم یک گربه نمی‌تونه به شکل ۵۰ درصدی مرده باشه! چه برسه به انسان!
– اسم اون رستوران چی هست؟
– یه لقمه نون
– اجازه بدید پرونده‌شـــو بیـــارم .... دینگ دینگ دینگ ( آهنگ «مـــن آمده‌ام» یکی از خوانندگانی که الان رفته!) الو ....
– جانم ... سراپا گوشم.
– ببینید آقای عزیز؛ این رستوران چند وقت پیش به خاطر سر و گوشت گربه بهش تذکر داده شده بود، در ضمن همه برنج‌هاش نیتراتی‌اند. مرغ‌هاش از ضایعـــات مرغداری‌هـــا تامین می‌شـــده، آب لیموش رو با آب و کاه و اســـید درست می‌کرده! سُس‌هاش همه کپک زده بودند و روغن‌هاش هم پالمی چندین بار مصرف بودند. از سوســـیس و کالباسش هم چیزی نمی‌گم، چون می‌ترسم پشت تلفـــن بالا بیارید. اما در مـــورد وضعیت کثیفی و رعایت نکردن بهداشـــت اگر وقت داشته باشید، خیلی چیزها می‌تونم بگم! حالا شما گیر دادید به این یک قلم آب معدنی؟
– عذر می‌خوام ... جســـارتاً؛ این رســـتوران الان چطوری داره فعالیت می‌کنه؟!
– توجـــه نمی‌کنید... من که گفتم بهشـــون تذکر دادیم!! در ضمن الان ۹۰ درصد همه چیزامون در کشور تقلبیه؛ مواد غذایی هم روش .... الان مردم آشغال‌هاشون رو تو خونه هم خالی می‌کنند! یعنی هر کس به اندازه شغلی که داره و دستش می‌رسه – بی‌ادبی نباشـــه – هر کاری کـــه دلش می‌خواد تو مـــواد غذایی می‌کنه ... بعدش یک برچســـب خوشـــگل می‌چســـبونه روش و بلا نسبت شما می‌ندازه به بقیه! ببینم شما مگه توی این مملکت نیستید؟ از واشنگتن تماس می‌گیرید؟
– پس با این حساب فقط یک سؤال داشتم.
– سریع‌تر بگید.
– حـــالا که متوجه علت مرگ فامیلمون نشـــدم، می‌شـــه خواهش کنم با توجه به این چیزهایی که گفتید، دلیل زنده بودن خودمون رو بفرمایید؟
– فکـــر می‌کنـــی این ســـونامی‌های ســـرطان و ســـکته از کجا اومده؟ ... کمـــی دندون رو جیگر بذارید، به ما هم می‌رســـه. البته بلانسبت شما .....
بوووووووووووووووووووووووووب

منبع: ایسنا