پیام تاریخ، تمدن و فرهنگ مادستان |ISNN: 2322-4665|

روزنامه همدان پیام

www.HamedanPayam.com

سه‌شنبه ● ۲۷ مهرماه ۱۳۹۵ ● ۱۶ محرم ۱۴۳۸ ● ۱۸ اکتبر ۲۰۱۶
سال دوازدهم ● شماره ۲۷۵۷ ● ۸ صفحه روزنامه + نیازمندی‌ها ● ۵۰۰ تومان

ایران ۴

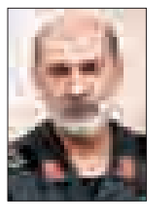

سپاه از اجرای سیاست‌های کلی انتخابات استقبال می‌کند

گردشگری ۸

کشف سفالینه ساسانی در رزن

مادستان ۳

ملایری‌ها در شهرکمتر تصادف می‌کنند

خبر ۲

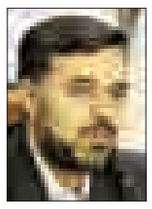

پیگیری تأسیس بیمارستان جامع زنان در همدان

ایست به خودروهای مزاحم مدرسه ۲

کانال خبری همدان‌پیام در تلگرام | telegram.me/hamedapayam

کانال نیازمندی‌های روزنامه در تلگرام telegram.me/bazarehamedan

رئیس دانشگاه بوعلی‌سینا از تغییر رویکرد سخن می‌گوید

بدون چشم‌داشت؛ درخدمت صنعت هستیم ۵

عکس: پوریا پاکیزه

۳ دوره شورا به فکر سرپوش تالار بود

«پارکینگ» مشکل جدیدی که دیده نشده است ۲

رئیس کمیسیون تجارت استان از راه‌حل رونق بازار می‌گوید

نجات صادرات فرش به دست خصوصی‌ها ۶

بیش از پیش به این ۲ حوزه توجه کنیم

لزوم برنامه‌ریزی و توجه بیشتر به ورزش دانش‌آموزی و دانشگاهی

- حمید سیفی: دانشجویان می‌توانند پشتوانه محکم تیم‌های ملی باشند
- عبدا... جعفری: آموزش‌وپروش بهترین استعدادهای ورزشی را در اختیار دارد

۷

یادداشت روز

دیدارهایی برای اعتلا

۱- بر اساس اخبار منتشر شده، قرار است امروز استاندار همدان و مجمع نمایندگان استان دیداری با معاون اول رئیس‌جمهور داشته باشند.پس از این دیدار، استاندار به دیدار رئیس‌جمهور خواهد رفت تا گزارشی از آخرین وضعیت مصوبات سفر کاروان تدبیروامید به استان ارائه دهد.این دو دیدار برای توسعه استان بسیار مهم هستند و انتظار می‌رود استاندار و نمایندگان بتوانند از ظرفیت افرادی که با آنها دیدار دارند به صورت کامل برای توسعه استان بهره گرفته و استفاده کنند. مصوبات سفر دولت به...

۲

خبر

آذرماه امسال برگزار می‌شود

جشنواره ملی «خورشید طوس» در همدان

جشنواره ملی «خورشید طوس» آذرماه امسال در همدان برگزار می‌شود. دبیر جشنواره ملی «خورشید طوس» با اعلام این خبر گفت: همدان و دانشگاه بوعلی سینا با خورشید طوس به استقبال پانزدهمین دوره جشنواره بین المللی امام رضا (ع) و میزبانی بخش ادبی جشنواره شامل سفرنامه و ادبیات داستانی رضوی می رود که در بخش دانشگاهیان برگزار خواهد شد. به گزارش مهر، اکبر عروتی موفق در همین زمینه اظهارداشت...

۸

مدیرکل استاندارد استان همدان خبر داد

انجام ۹ مورد نمونه‌برداری از واحدهای تولیدی طلا در همدان

مدیرکل استاندارد استان همدان از انجام ۹ مورد بازرسی و نمونه‌برداری از واحدهای تولیدی طلا در همدان خبر داد. محمد مددی در جمع خبرنگاران اظهار کرد: از ابتدای سال جاری تاکنون تعداد ۹ مورد بازرسی و نمونه‌برداری از واحدهای تولیدکننده طلا در همدان انجام شده است.

وی با بیان اینکه این تعداد تا پایان سال جاری به ۸۲ مورد خواهد رسید، گفت: تمام آزمون‌ها بر روی نمونه‌ها، طبق نامه ابلاغی سازمان و با روش کوپلاسیون توسط آزمایشگاه همکار تایید صلاحیت شده استاندارد صورت گرفته است.

به گزارش فارس، مدیرکل استاندارد استان همدان ضمن اشاره به اینکه عیارهای رسمی تعریف شده برای طلا عیار ۷۵۰، ۸۳۳ و ۹۱۶ است، افزود: در نتایج آزمون نمونه‌های برداشت شده در صورت عدم انطباق جزیی با استاندارد مربوطه، به واحد تولیدکننده طلا اخطار داده می‌شود.

وی با بیان اینکه تعهد کتبی لزوم رعایت استاندارد مربوطه و عیار رسمی کشور نیز گرفته می‌شود، ادامه داد: در مورد عدم انطباق عمده با استاندارد مربوطه، علاوه بر اخطار و اخذ تعهد کتبی، نمونه طلا از سطح بازار جمع‌آوری خواهد شد.

مددی با بیان اینکه در صورت عدم انطباق بحرانی، تولیدکننده به تعزیرات حکومتی معرفی می‌شود؛ تصریح کرد: وظیفه اداره استاندارد بررسی عیار فلزات گرانبها و کنترل مستمر آنها در سطح تولید و عرضه بر اساس روش اجرایی نظارت بر عملکرد واحدهای تولیدکننده و توزیع‌کننده مصنوعات طلا است.

معاون شهردار همدان:

تفاهم‌نامه همکاری بین شهرداری همدان ثبت اسناد و نظام مهندسی امضا شد

معاون شهردار همدان از انعقاد تفاهم‌نامه همکاری بین شهرداری همدان، ثبت اسناد و نظام مهندسی همدان خبر داد و گفت: زمان صدور پایانکار در شهرداری همدان کاهش می‌یابد.

به گزارش تسنیم ، مجید یوسفی نوید در حاشیه انعقاد تفاهم‌نامه مشترک شهرداری همدان با اداره ثبت اسناد و املاک، سازمان نظام مهندسی و مصوبه هیئت چهار نفره اظهار داشت: این تفاهم‌نامه در راستای تهیه نقشه تک‌خطی پایان‌کار ساختمانی منعقد شده است تا مردم کمتر در بروکراسی اداری گرفتار شوند.

وی با اشاره به اینکه این تفاهم‌نامه باید از سوی طرفین عملیاتی شود افزود: در مدیریت شهری کنونی با رویکردهای جدید، نیروی انسانی و بهره‌گیری از توان و تخصص مهندسین ذی‌صلاح یک سرمایه نهادی محسوب می‌شود.

یوسفی نوید بیان کرد: به منظور تسهیل و تسریع امور شهروندان، حذف مراحل زائد اداری، شفاف‌سازی قوانین و مقررات، جلوگیری از سواستفاده احتمالی از ضوابط مجموعه‌های اداری، شکل‌گیری ساختار علمی و مناسب و کاهش چشمگیر زمان صدور پایانکار این تفاهم‌نامه منعقد شد.

شکست مدیریت حرکت‌های مردمی اسکان زوار

شهردار مریانج گفت: مدیریت حرکت‌های مردمی اسکان زوار با شکست مواجه می‌شود.

به گزارش ایسنا، محسن علیزاده در جلسه ستاد هماهنگی اسکان و پذیرایی زائران اربعین حسینی شهرستان همدان، تصریح کرد: اگر سیاست‌های کلی از سوی دولت ابلاغ شود مردم نیز در مسیر سیاست‌ها حرکت خواهند کرد اما مدیریت آنها با شکست مواجه خواهد شد.

سرپرست معاونت سیاسی اجتماعی فرمانداری همدان نیز از آغاز فعالیت ستاد اسکان اربعین از ۲۲ آبان‌ماه در همدان خبر داد.

مجتبی زارعی با بیان اینکه ستاد اسکان از ۲۲ آبان تا ۸ آذر فعال خواهد بود، عنوان کرد: در سال گذشته ۲۲ تا ۲۵ هزار نفر طی چند شب در همدان اسکان داده شدند و این امر باید تقویت شود.

وی با بیان اینکه خوشبختانه فرهنگ پذیرایی از زائران درسال گذشته ثابت شد و امسال نیز بهتر خواهد شد، افزود: در سال گذشته مردم همدان مانند مردم عراق زائران را به سمت خانه‌های خودشان هدایت می‌کردند و آنها را در منازل خود اسکان می‌دادند.

مسئول بهداشت محیط و حرفه‌ای شهرستان همدان نیز با بیان اینکه در سال گذشته ٦٥ میلیون ریال برای درمان زائران هزینه شد، گفت: تقاضا داریم در پایگاه‌های عرضه نذورات بهداشت فردی و مواد غذایی مورد توجه قرار گیرد.

حسین خالقی عنوان کرد: طرحی که سال گذشته با عنوان خادمان سبز از سوی شهرداری اجرا شد یک طرح مناسب بود چرا که مردم پسماندها را به صورت خودجوش جمع‌آوری می‌کردند.

طرح بازآفرینی محلات سنتی همدان آغاز شد

سرپرست اداره کل راه و شهرسازی همدان گفت: احیای تکیه های تاریخی و بازآفرینی محلات سنتی همدان از ابتدای ماه محرم آغاز شده است.

محمد رودباری افزود: با توجه به فرارسیدن ماه محرم و این رویداد فرهنگی مذهبی که ریشه در محلات قدیمی همدان دارد باید بدانیم که فرهنگ محرم در همدان بیش از صد سال قدمت دارد که با تشکیل کارگروهی به دنبال بازآفرینی این فرهنگ غنی در محلات همدان هستیم.

وی اظهار کرد: در سه محله قدیمی همدان شامل محله های حاجی، کلپا و کبابیان طرح احیای محلات معماری و طرح آن مطالعه و مصوب شد و امسال به عنوان نخستین سال اجرا در دست اقدام است.

به گزارش روابط عمومی اداره کل راه و شهرسازی همدان رودباری تصریح کرد: براساس شاخص مطالعاتی با هیات های مذهبی جلسه ای در زمینه یکسان سازی هیات های محلاتی که شور و شوق عزاداری همچنان وجود دارد قصد داریم که بازآفرینی در خصوص هیات یک شکل و یکسان شده و فاصله بین هیات ها را از بین ببریم.

وی ادامه داد: یکی از وظایف کارگروه بازآفرینی در محلات همدان فرهنگ سازی آداب و رسوم گذشتگان است که در سالهای اخیر این آداب و رسوم متفاوت شده است که با همکاری دستگاه های مرتبط این یکسان سازی در محلات دیگر همدان انجام شود.

رودباری افزود: برنامه بازآفرینی شهری با بهره گیری از پتانسیل آن در عرصه فضاهای شهری در دستور کار همه دستگاه های عضو ستاد بازآفرینی شهری پایدار استان قرار دارد.

رودباری یادآور شد: از آنجایی که هرمنطقه و محله با توجه به ویژگیهای خاص خود به اشکال مختلف به مکان رخدادی برای این رویداد ارزشمند فرهنگی و مذهبی مبدل می شود لذا احیای فضاها و اماکن عمومی بسیار ضروری است.

وی تاکید کرد: در سال های اخیر به تدریج این حیات و سرزندگی از فضاهای کهن رخت بربسته و به فضاهای جدید و بی هویت شهری منتقل شده است.

وی یادآور شد: تجربه های ارزشمند احیای تکیه های تاریخی و تهیه طراحی شهری و معماری و مطالعات اجتماعی و بازآفرینی محلات سنتی همدان و برنامه احیای محورهای فرهنگی محلات حاجی، کلپا، کبابیان و جولان شهر همدان از نمونه های این اقدام است که توانسته اند نقش مهمی در جریان ارتقای کیفیت زندگی و احیای هویت و سرزندگی در این عرصه ها را به همراه داشته باشند.

رودباری بیان کرد: بر این اساس به منظور گسترش این جریان و برنامه با زنده سازی بافت های شهری و بهره گیری از فرهنگ غنی و بازخوانی و بازآفرینی این رویداد با اهمیت به ویژه در این ایام، هیات های مذهبی و اماکن با هویت در این محلات شناسایی و با تشکیل جلسه برنامه ریزی لازم برای احیای این عرصه های ارزشمند صورت گرفته است.

وی خاطرنشان کرد: بازخوانی و بازآفرینی این رویداد فرهنگی مذهبی در همدان می تواند گامی آغازین در برنامه بازآفرینی و باززنده سازی عرصه های ارزشمند شهری و ارتقای کیفیت زندگی و هدایت شهرها باشد.

تبریک و تهنیت
استانداردها اعتمادسازند

جناب آقای
مهندس
محمد مددی
مدیر کل محترم استاندارد استان همدان
برخود لازم میدانیم هفته استاندارد
راخدمت حضرتعالی و تمامی
همکاران محترمتان صمیمانه
تبریک و تهنیت عرض نماییم
امید است،در پناه ایزد رحمان
همواره موفق و پیروز باشید.
روابط عمومی شرکت سیمان‌هگمتان
(واحد نمونه برتر استاندارد)

مدیران محترم ادارات و روابط عمومی‌های‌گرامی
الوو پیام...
تلفن: ۳۸۲۷۹۰۴۰ - ۰۸۱ پیامک: ۱۰۰۰۶۰۶۶
E-mail: mardomi@hamedanpayam.com
ستونی برای پاسخ به خواسته‌شهروندان است

تبریک و تهنیت

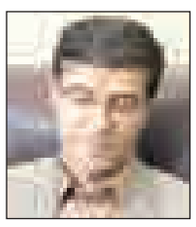

جناب آقای
دکتر محمد کاظم‌زاده
مدیر محترم نظارت بر مواد غذایی، آرایشی و بهداشتی استان همدان
ضمن گرامیداشت روز جهانی غذا بر خود لازم می‌دانیم از زحمات دلسوزانه حضرتعالی و تمامی همکاران و تلاشگران آن عرصه تقدیر و تشکر نماییم
امید است در سایه الطاف الهی همواره پیروز و موفق باشید.
شرکت نیک‌نوش صنم غرب (ذائقه)

ببینید
آگهی خود را در تلگرام
تنها نیازمندی روزانه در سراسر استان
آگهی خود را برای ما بفرستید
https://telegram.me/bazarehamedan
۰۹۰۳۵۱۵۷۳۵۱
نیازمندی‌های همدان پیام

پیام تاریخ، تمدن و فرهنگ مادستان
The Message Of Madestan's History & Civilization & Culture
روزنامه همدان پیام
۲
سه‌شنبه ● ۲۷ مهرماه ۱۳۹۵ ● شماره ۲۷۵۷
خبر
khabar@hamedanpayam.com

۱۵۰۰ مدرسه همدان شورای امر به معروف دارند

مدیرکل امور اجتماعی استانداری همدان گفت: شورای امر به معروف و نهی از منکر در دولت یازدهم در هزار و ۵۰۰ مدرسه این استان راه‌اندازی شده است. مهرداد نادری‌فر در گفت‌وگو با ایرنا افزود: علاوه بر مدارس در شوراهای امر به معروف و نهی از منکر در سطح ادارت و دستگاه‌های دولتی فعال شده است.

وی بیان کرد: با برگزاری دوره‌های آموزشی برای ضابطان امر به معروف و نهی از منکر دنبال حضور و ورود با علم و آگاهی آمران به معروف به این عرصه هستیم. وی اظهار کرد: موضوع امر به معروف و نهی از منکر یک فریضه همگانی است و هر فردی که احساس می‌کند توانایی اجرای این فریضه را دارد باید به این رسالت شرعی عمل کند.

مدیرکل امور اجتماعی استانداری همدان اضافه کرد: ورود به مقوله امر به معروف و نهی از منکر از حساسیت بالایی برخوردار است هرچند این موضوع یک وظیفه همگانی است ولی همه افراد شرایط اجرای این فرایض را ندارند. نادری‌فر تأکید کرد: آمرین به معروف و ناهیان از منکر باید نسبت به این وظیفه شرعی اشرافیت کامل داشته باشند تا بدانند در چه شرایطی و چگونه امر به معرف کنند تا اقدام آنها بشترین اثرگذاری و کمترین دافعه را داشته باشد. وی افزود: همچنین آمران باید حدود امر به معروف و نهی از منکر را بدانند چون اگر فردی از روی ناآگاهی وارد این مقوله شود نه‌تنها تأثیر مثبت ندارد اثر منفی هم می‌گذارد. وی گفت: برای احیای این فریضه ابتدا باید آمر به معروف و ناهی از منکر را از حدود این فرایض و شرایط انجام این وظیفه شرعی مطلع کرده سپس این فریضه را در جامعه عملی کرد. مدیرکل امور اجتماعی استانداری همدان با ذکر اینکه در هنگام امر به معروف باید تذکر داد و عبور کرد، افزود: به فرموده رهبری فرزانه انقلاب این روش اثرگذاری بیشتری دارد.

یادداشت روز

دیدارهایی برای اعتلا

۱- بر اساس اخبار منتشر شده، قرار است امروز استاندار همدان و مجمع نمایندگان استان دیداری با معاون اول رئیس‌جمهور داشته باشند.

پس از این دیدار، استاندار به دیدار رئیس‌جمهور خواهد رفت تا گزارشی از آخرین وضعیت مصوبات سفر کاروان تدبیروامید به استان ارائه دهد.

این دو دیدار برای توسعه استان بسیار مهم هستند و انتظار می‌رود استاندار و نمایندگان بتوانند از ظرفیت افرادی که با آنها دیدار دارند به صورت کامل برای توسعه استان بهره گرفته و استفاده کنند.

۲- مصوبات سفر دولت به استان همدان در ۳ بخش قابل بررسی است، بخش نخست که بیشتر هم بر روی آن تمرکز می‌شود مصوبات عمرانی با اعتباری بالغ بر ۸۵۰ میلیارد تومان است.

این مصوبات شامل پروژه‌های مهمی همچون راه‌آهن و بیمارستان‌ها است که متأسفانه درباره راه‌آهن شاهد امروز و فردا مسئولان هستیم به همین دلیل انتظار است که در گزارش به رئیس‌جمهور حساسیت این پروژه برای مردم استان تبیین شده و دستور لازم برای تکمیل به موقع آن اخذ شود.

بخش دوم مصوبات سفر مربوط به سرمایه‌گذاری شرکت‌های بزرگ در استان است که در این بخش هم کندی بخصوص از شرکت‌های معروفی همچون شستا مشاهده می‌شود به طوری که بارها استاندار و نمایندگان برای اجرای مصوبه به دیدار مسئولان تأمین اجتماعی کشور و شستا رفته‌اند که این کندی در اجرای مصوبات سفر قابل پذیرش نیست و انتظار این است که رئیس‌جمهوری از موانع اطلاع یافته و دستور رفع موانع را صادر کنند تا مردم استان شاهد نخستین سرمایه‌گذاری تأمین اجتماعی در استان همدان آن هم با مصوبه دولت تدبیروامید باشند.

بخش سوم مصوبات اما مربوط به بانک‌ها است که تسهیلات ویژه‌ای را به استان اختصاص دهند که تاکنون خبری در این زمینه نبوده است.

۳- معاون اول رئیس‌جمهور در موضوع اقتصاد مقاومتی جایگاه بالایی دارد و به عنوان فرمانده قرارگاه اقتصاد مقاومتی کشور عمل می‌کند و بهترین کسی است که می‌تواند موانع اجرای اقتصاد مقاومتی استان را پس از اطلاع رفع کند.

با تمام تلاشی که استاندار در موضوع اقتصاد مقاومتی در استان دارد اما موانعی آشکار و پنهان در این مسیر از دستیابی استان به جایگاه شایسته در اجرای اقتصاد مقاومتی پیشگیری می‌کند.

موانعی چون علاقه به محرمانه‌کاری و ارائه گزارش‌های محرمانه و مقابله با مصوبات ستاد رفع موانع تولید، توجیه نبودن بانک‌ها درباره مصوبات ستاد رفع موانع تولید، دلسرد کردن تولیدکننده، همراهی ناقص و مواردی از این دست، اقتصاد مقاومتی در استان را به چالش کشیده است.

در کنار این خود محوری بانک‌های خصوصی هم مشکلی بر مشکلات اجرای اقتصاد مقاومتی است. این موانع توسط فرمانده قرارگاه اقتصاد مقاومتی کشور در صورت اطلاع، قابل رفع خواهد بود تا در رونق اقتصادی استان تسریع شود.

٤- دیدار هماهنگ مسئولان اجرایی استان به همراهی نمایندگان با مسئولان ارشد اجرایی زمانی موفقیت به همراه خواهد داشت که با برنامه برای تسریع در توسعه استان و ارائه خدمات بهتر از سوی دولت به مردم استان همراه باشد وگرنه صرف دیدار و گفتن و شنیدن بی‌حاصل و گرفتن عکس یادگاری، دردی از مردم دوا نخواهد کرد.

به همین دلیل انتظار می‌رود این دیدارها با هماهنگی، تقسیم کار و برنامه‌ریزی انجام شود.

۳ دوره شورا به فکر سرپوش تالار بود

«پارکینگ» مشکل جدیدی که دیده نشده است

موضوع را بسیار ساده باید خواند؛ تالار قرآن پارکینگ ندارد. قصه فقدان پارکینگ برای یک ساختمان یا مجمع مسکونی یا حتی یک مجمع تجاری نیست؛ سخن از یک مرکز همایش بزرگ در شلوغ‌ترین نقطه شهر همدان است که بین ۲ هزار و ۵۰۰ تا ۳ هزار نفر گنجایش دارد. اما تصور کنید برای مرکز به این بزرگی پیش‌بینی پارکینگ نشده است.

تالار قرآن پروژه‌ای است که از سال ۸۵ کلید خورده و در این فاصله کمتر مسئولی از بی‌پارکینگی این پروژه بزرگ سخن گفته است. این در حالی است که در چند سال گذشته شورا و شهرداری همدان حساسیت ویژه‌ای روی پارکینگ داشتن مجتمع‌های تجاری در شهر داشته‌اند وجای شگفتی است که چگونه و با گذشت ۳ دوره شورا چرا اقدامی برای احداث پارکینگ تالار قرآن در شهر نشده است. در حالی که در سال‌های گذشته دست‌کم هر ۳ ماه یکبار موضوع تالار قرآن روی میز شورا بوده اما کمتر کسی از پارکینگ نداشتن آن سخن به میان آورده است.

از سوی دیگر نهادهای مسئول و ناظر دیگری همچون شورای ترافیک یا معاونت عمرانی استانداری همدان هم از این مسأله غافل بوده و رد پایی از انتقاد یا حتی طرح مسأله در این‌باره در جلسات آنها دیده نمی‌شود.

در این میان کمتر رسانه‌ای هم به این موضوع توجه داشته که مرکز همایش‌های چند هزار نفری شهر در حالی در آستانه اتمام کار است که پارکینگ ندارد.

اکنون اما شورای چهارم در آخرین ماه‌های کار خود به فکر افتاده تا این مسأله را متذکر شود.

رئیس کمیسیون فرهنگی اجتماعی شورای شهر همدان گفته که شهرداری همدان باید زمینی در جوار تالار قرآن این شهر تملک کرده و نسبت به ساخت پارکینگ برای این مجموعه اقدام کند.

آنچنان که پیش از این در نشست شورای شهر هم مطرح شده پروژه بزرگ تالار قرآن که از آن به عنوان مرکز همایش بین‌المللی شهر همدان نیز نام برده می‌شد از ابتدا طراحی برای پارکینگ آن نشده است.

به گزارش مهر، رئیس و اعضای کمیسیون فرهنگی اجتماعی شورای شهر همدان پیش از ظهر دوشنبه طی بازدید میدانی وضعیت و روند اجرای عملیات تکمیلی پروژه تالار بزرگ قرآن و مرکز همایش‌های بین‌الملل شهرداری را مورد بررسی قرار دادند.

رضا غلامی خجسته در این بازدید ضمن تقدیر و تشکر از زحمات و تلاش دست‌اندرکاران احداث تالار بزرگ قرآن و مرکز همایش‌های بین‌المللی شهرداری همدان اظهار داشت: این تالار ظرفیت بسیار مناسب و بی‌نظیری برای برگزاری مراسم و همایش‌های بین‌المللی در غرب کشور است.

رئیس کمیسیون فرهنگی اجتماعی شورای شهر همدان ادامه داد: سالن اصلی این مجموعه فرهنگی که در زیر گنبد قرار دارد در صورت تکمیل، ظرفیت هزار و ۲۰۰ نفر را دارد که با مجموع ظرفیت سالن‌های این پروژه ۲ هزار نفر ظرفیت ایجاد می‌شود که می‌تواند در غرب کشور بی‌نظیر باشد.

خجسته عنوان کرد: سالن‌های مجموعه تالار بزرگ قرآن و مرکز همایش‌های بین‌المللی شهرداری همدان دارای ظرفیت ۲ هزار نفری است اما این مجموعه فاقد پارکینگ است و بر این اساس شهرداری باید زمینی در جوار این مرکز برای احداث پارکینگ تملک کرده و عملیات اجرایی آن را در اولویت کاری قرار دهد.

رئیس دانشگاه علوم پزشکی: فاطمیه جوابگوی استان نیست

پیگیری تأسیس بیمارستان جامع زنان در همدان

رئیس دانشگاه علوم پزشکی همدان از پیگیری تأسیس بیمارستان جامع زنان در همدان خبر داده است.

حبیب‌ا... موسوی‌بهار در همایش سلامت زنان شاغل در همدان، اعلام کرد: هدف ما بهبود بیمارستان زنان است بنابراین به دنبال تأسیس بیمارستان ۲۰۰ تختخوابی جامع زنان هستیم.

وی افزود: منظور از بیمارستان جامع زنان این است که در آن بخش‌های مختلفی مانند ارتوپدی، رادیولوژی و... ویژه زنان وجود داشته باشد.

بیمارستان فاطمیه تنها بیمارستان اورجینال زنان و زایمان همدان است که قدمتش به بیش از ٤ دهه بازمی‌گردد. با این حال این بیمارستان اغلب اوقات با ازدحام و تراکم مراجعان روبه‌روست. با این حال فرسودگی تجهیزات بیمارستان و کمبود نیرو برای رسیدگی به بیماران، مراجعه‌کنندگان این بیمارستان را آزار می‌دهد قصور و خطاهای پزشکی نیز در آن دردسرساز شده است.

رئیس دانشگاه علوم پزشکی همدان هم این مشکلات را قبول داشته و در همایش سلامت زنان شاغل در همدان گفته: بیمارستان فاطمیه همدان انواع خدمات از ساده‌ترین نوع تا خدمات فوق تخصصی به بانوان ارائه می‌شود، متأسفانه فضای بیمارستان مناسب نیست و با محدودیت در گنجایش مواجه است.

وی از کمبود متخصصان زنان در بخش شهرستان‌های استان خبر داد و گفت: باید کلینیک‌هایی وجود داشته باشد که در آن زنان معاینه شوند و به آنها مشورت و مشاوره داده شود.

موسوی‌بهار در ادامه سخنان خود در این همایش با بیان اینکه توجه به زنان شاغل توجه به بخش وسیعی از جامعه است، تصریح کرد: نیمی از جامعه را زنان تشکیل داده‌اند و علاوه بر آن ٦٥ درصد ورودی دانشگاه‌ها خانم‌ها هستند که در آینده صاحب شغل خواهند شد.

وی عنوان کرد: از آنجا که شیوع بسیاری از بیماری‌های مزمن نظیر ناتوانی‌ها، مشکلات اسکلتی، مفاصل و بسیاری از آسیب‌ها در کمین خانم‌های شاغل است بنابراین این وظیفه ماست که در جهت بهبود وضعیت سلامت روانی و جسمانی بانوان شاغل گام برداریم. موسوی‌بهار با بیان اینکه استرس‌های شغلی و روانی، پوکی استخوان، انواع کانسرهای رحم و تخمدان سلامت زنان را تهدید می‌کند، تصریح کرد: باید بیش از پیش به فکر سلامت کارکنان خود باشیم و برنامه‌ریزی کنیم تا آنها بتوانند در بخش کاری و خانواده و جامعه با صحت و سلامتی زندگس کنند.

وی افزود: استرس‌های روزمره، مزاحمت‌های شغلی، خستگی‌ها، پوکی استخوان و ناراحتی‌های جسمی و روانی جزو عواملی هستند که سلامت زنان شاغل را بیش از سایر بانوان به خطر می‌اندازد.

وی به دوران پیش از یائسگی و پس از آن اشاره کرد و گفت: در این دوران خانم‌ها با مشکلات هورمونی مواجه هستند که منجر به کاهش حجم استخوانی آنها می‌شود.

وی افزود: برای رفع فشارهای روحی، استرس و آسیب‌های دوران یائسگی باید زنان تحت مشاوره پرستاران و ماماها قرار گیرند.

فرمانده انتظامی شهرستان همدان تاکید کرد

ایست به خودروهای مزاحم مدرسه

فرمانده انتظامی شهرستان همدان از برخورد و توقیف خودورهایی که برای دانش‌آموزان و مدارس ایجاد مزاحمت می‌کنند، خبر داده است.

پژمان قدیمی به ایسنا گفت: هر سال با بازگشایی مدارس برنامه مقابله با افرادی که برای دانش‌آموزان دختر در محوطه مدارس ایجاد مزاحمت می‌کنند، در دستور کار پلیس قرار می‌گیرد.

وی با اشاره به مراقبت‌های انتظامی پیرامون مدارس دخترانه، اظهار کرد: در هنگام بازگشایی و تعطیلی مدارس و همزمان با ورود و خروج دانش‌آموزان، گشت‌های سیار در محوطه مدارس استقرار پیدا می‌کنند.

وی تصریح کرد: در مناطقی که چندین مدرسه اعم از دخترانه و پسرانه در کنار هم وجود دارد، گشت‌های پلیس افزایش می‌یابد تا تمام محوطه پوشش داده شود.

قویمی نسبت به مقابله با افرادی که برای دانش‌آموزان مزاحمت ایجاد می‌کنند، یادآور شد: اگر فردی برای نخستین‌بار دچار این خطا شود با امضای تعهدنامه آزاد می‌شود اما اگر این عمل تکرار شود با تشکیل

پرونده شخص مزاحم به دادسرا ارجاع شده و برخورد جدی از سوی مقام قضایی صورت می‌گیرد.

وی ادامه داد: اگر مزاحمت با دستگاه‌های نقلیه نظیر موتورسیکلت و خودرو باشد، پس از تعهد دستگاه به همکاری راهنمایی‌ورانندگی توقیف می‌شود.

قویمی با بیان اینکه وظیفه نیروی انتظامی مقابله با مزاحمت است، خاطرنشان کرد: عموم مردم و خود دانش‌آموزان هنگام مشاهده مزاحمت با شماره ۱۱۰ تماس بگیرند تا نیروهای انتظامی برای برخورد با مزاحمت در محل حضور پیدا کنند.

برای نخستین‌بار در کشور

کتاب پدافند غیرعامل در همدان گردآوری شد

مدیرکل پدافند غیرعامل استان همدان گفت: برای نخستین‌بار در کشور کتاب پدافند غیرعامل در این استان گردآوری و تدوین شد.

سید رسول حسینی در ستاد نکوداشت روز پدافند غیرعامل با بیان اینکه ۲۵۰ عنوان برنامه هفته پدافند غیرعامل در این استان برگزار می‌شود، اضافه کرد: برگزاری کارگاه‌های آموزشی، مانور، بازدید از طرح‌ها، راه‌اندازی کتابخانه تخصصی، رونمایی از کتاب و افتتاح چند طرح از جمله برنامه‌های هفته پدافند غیرعامل در همدان است.وی با ذکر اینکه همدان از استان‌های پیشرو در پدافند غیرعامل است، یادآوری کرد: پس از برگزاری کنفرانس ملی پدافند غیرعامل در ۱۲ مهرماه سال جاری ستاد پدافند این استان به واسطه ارائه مقالات علمی مورد تقدیر قرار گرفت.

مدیرکل پدافند غیرعامل استان همدان افزود: هم اینک تمامی دستگاه‌های اجرایی و سازمان‌های این استان دارای نماینده پدافند غیرعامل هستند.

به گزارش ایرنا حسینی افزود: همچنین دستگاه‌های اجرایی و سازمان‌های شهرستانی و مراکز علمی نیز دارای رابط پدافند غیرعامل هستند.

وی اظهار کرد: یک کاروان علمی متشکل از اساتید، نخبگان و نمایندگان مراکز علمی تشکیل شده که اعضای این تیم با حضور در شهرستان‌ها اقدام به آموزش علمی و عملی پدافند غیرعامل به رابطان و پاسخ به سؤال‌های آنان می‌کنند.

وی اضافه کرد: با وجود کمبود اعتبار و منابع ولی دوره‌های آموزشی خوبی برگزار شده که طبق آخرین نظرسنجی ۷۳ درصد از مردم شهر همدان با واژه پدافند غیرعامل آشنا هستند.مدیرکل پدافند غیرعامل استان همدان افزود: هدف اصلی این مجموعه معرفی پدافند غیرعامل با یک رویکرد علمی به جامعه هدف است چون این مولفه از اهمیت و جایگاه بالایی برخوردار است.

حسینی تأکید کرد: باید در زمان صلح تدبیری در زمینه پدافند غیرعامل بیندیشیم تا در زمان بروز بحران با مشکل مواجه نشویم که برای تحقق این امر باید موضوع آموزش را جدی گرفت.

شهردار هنوز بازنشسته نشده

آخرین خبر از پرونده شهردار همدان این است که هنوز بازنشستگی وی به اثبات نرسیده است.

رئیس سابق شورای شهر همدان با بیان این مطلب گفت: هنوز دستوری درباره بازنشستگی و تغییر شهردار همدان نیامده است، سازمان بازنشستگی در حال بررسی است که آیا شهردار همدان به بازنشستگی رسیده یا خیر؟پیش از این رضا میرزایی، رئیس شورای شهر همدان از ارسال نامه‌ای به سازمان بازنشستگی کشوری در مورد تعیین‌تکلیف بازنشسته بودن شهردار همدان خبر داده بود. استانداری همدان در نامه‌ای به شورای شهر همدان با بازنشسته خواندن رسولی از شورای شهر خواسته بود که در فکر تعیین شهردار جدید باشند.علی‌اکبر نظری در این‌باره گفت: اصل بر این است که شهردار همدان در سمت خود باقی بماند اما درصورتیکه سازمان بازنشستگی اعلام کند که شهردار بازنشست شده است نسبت به تغییر و جایگزینی آن اقدام خواهد شد.

وی با تأکید براینکه تغییر شهردار باید با عدله صورت بگیرد، تصریح کرد: قرار است بعد از بررسی کامل وضعیت بازنشستگی شهردار نتیجه اعلام شود.

آموزش روایتگری دفاع مقدس در بنیاد حفظ آثار

مدیرکل بنیاد حفظ آثار و نشر ارزش‌های دفاع مقدس استان همدان گفت: دوره‌های آموزش روایتگری برای رزمندگان و جوانان علاقمند به این حوزه در باغ‌موزه دفاع مقدس همدان برگزار می‌شود.

مهدی ظفری در گفت‌وگو با تسنیم با اینکه در حال حاضر ٤٠ راوی در این مکان مسئولیت روایتگری را بر عهده دارند، افزود: دوره‌های آموزش روایتگری برای رزمندگان علاقمند به این کار و جوانان مستعد در حال برگزاری است تا در آینده بتوانیم از ظرفیت هر دو گروه برای این کار مهم استفاده کنیم.

shenide@hamedanpayam.com

شنیده‌ها

۱- واحدهای صنعتی تولید عایق رطوبتی استان با مشکل تأمین مواد اولیه مواجه هستند. گویا این مشکل باعث شده برخی از واحدهای صنعتی عایق رطوبتی در استان نیمه‌فعال و یا غیرفعال شوند. گفتنی است شرکت‌های تولیدکننده عایق رطوبتی در کشور با وارد کردن مواد اولیه از چین ایزوگام تولید می‌کنند که با افزایش تعرفه واردات و ارز مبادلاتی برای شرکت‌های تولید تیشو داخلی انحصار ایجاد شد و تولیدکنندگان عایق رطوبتی دچار مشکل شده‌اند.

۲- اردبیلی‌ها در تجارت با روسیه از استان همدان پیشی گرفتند. گویا دفتر تجاری اتاق بازرگانی اردبیل به نام ایران در مرکز تجاری مواد غذایی مسکو پایتخت روسیه طی آیینی کار خود را آغاز کرده است. گفتنی است دفتر تجاری ایران به مساحت ۱۵۰ مترمربع با محوریت اتاق بازرگانی اردبیل با حضور هیأت سیاسی و اقتصادی به ریاست استاندار اردبیل در مجتمع بزرگ تجاری مواد غذایی (food city) در مسکو گشایش یافت.

۳- استان همدان در برندسازی برای محصولات کشاورزی موفق عمل نکرده است. گویا برخی استان‌ها برند برتر سیب‌زمینی کشور را تصاحب کرده‌اند. گفتنی است در این برندسازی بر مصرف میزان کم کود نیترات و ماندگاری و کیفیت بالای محصول توجه شده است.

٤- به شهدای محیط زیست و آتش‌نشانی عنوان شهید خدمت داده می‌شود. گویا این عنوان از سوی شورای عالی استان‌ها برای تصویب به دولت ارائه شده است. گفتنی است اگر این موضوع به تصویب برسد جان‌باختگان آتش‌نشان و محیط زیست که در زمان خدمت جان خود را از دست می‌دهند به عنوان "شهید خدمت" شناخته می‌شوند و مزایای مرتبط، مانند افرادی که در حین پرواز و در هواپیما جان خود را از دست می‌دهند، برای خانواده‌های آنان برقرار می‌شود.

۵- شوراها مخالف انتخاب شهردار از سوی مردم بر اساس لایحه مدیریت یکپارچه شهری هستند. گویا عموم شوراهای کشور موافق این هستند که شهردار توسط شوراها انتخاب شود. گفتنی است مخالفان بر این باور هستند که انتخاب شهردار یک کار تخصصی است و باید از سوی شوراها انجام شود.

٦- تفاهم‌نامه طرح کارا کارت (کارت اعتباری رفاه اجتماعی ایرانیان) بزودی بین اداره کل تعاون، استانداری و اداره کل امور اقتصادی استان امضا خواهد شد. گویا طرح کارا کارت، از سال گذشته بر پایه فروش اقساطی کالا و خدمات در اقساط ۱۲ ماهه ویژه مستمری بگیران و بازنشستگان سازمان تأمین اجتماعی عملیاتی شده است. گفتنی است این تفاهمنامه برای این است که همه کارکنان دستگاه‌های اجرایی شامل رسمی، پیمانی و قراردادی موضوع ماده ۵ قانون مدیریت خدمات کشوری از آن بهره‌مند شوند.

۷- مدیرکل امور مالیاتی استان همدان تغییر کرد. شنیده می‌شود با رفتن محمد خلیفه، مدیرکل امور مالیاتی استان همدن، محمد دلشاد معاون وی به عنوان سرپرست اداره کل مالیات استان معرفی شده است. گویا خلیفه بازنشست شده است.

خبر

همدانی‌ها مواظب باشند

باد شدید در راه است

مسئول مرکز پیش‌بینی هواشناسی استان همدان گفته که تا ۲ روز آینده وزش شدید باد در استان دور از انتظار نیست. نادر پیرتاج‌همدانی در گفت‌وگو با ایسنا، اعلام کرد: آسمان استان امروز صاف تا قسمتی ابری، گاهی رشد موقت ابر و در برخی ساعات وزش شدید باد پیش‌بینی می‌شود. وی تصریح کرد: تا اواخر هفته سامانه بارشی وارد استان نمی‌شود اما دمای هوا روند کاهشی طی می‌کند و در برخی ساعات شبانه‌روز به زیر صفر هم خواهد رسید.پیرتاج‌همدانی با بیان اینکه احتمال اینکه دمای هوا به زیر صفر برسد زیاد است، گفت: برخی محصولات کشاورزی در معرض خطر سرمازدگی قرار دارند.

کشف ۵۸۵ میلیون کالای قاچاق در همدان

جانشین فرمانده انتظامی استان همدان از توقیف ۳ محموله قاچاق به ارزش ۵۸۵ میلیون ریال در این استان خبر داد.

به گزارش روابط عمومی فرماندهی انتظامی استان همدان، فرامرز به‌گذر مبارزه با قاچاق کالا را ضامن تأمین امنیت و توسعه اقتصاد داخلی دانست و اظهار داشت: نیروی انتظامی در این راستا به طور ویژه ورود کرده و با قاچاق کالا به شدت برخورد می‌کند.

استقرار تاکسی‌های ون در پارک‌سوارهای «پل قیس» و «پهلوان‌ها»

رئیس کمیسیون خدمات شهری، حمل‌ونقل و ترافیک و محیط زیست شورای شهر همدان از استقرار تاکسی‌های ون شهر همدان در پارک‌سوارهای «پل قیس» و «پهلوان‌ها» خبر داد.به گزارش مهر، کامران گردان در بازدید از محل استقرار تاکسی‌های ون شهر همدان در پارک سوارهای «قیس» و «پل پهلوان‌ها» عنوان کرد: به منظور کاهش ترافیک در خیابان شهدا و تسهیل در عبورومرور، تاکسی‌های ون مسیرهای شهرک مدنی و خضر به این پایانه‌ها انتقال یافت.

رشد ۳۵ درصدی مصرف گاز در استان

مدیرعامل شرکت گاز استان همدان از رشد ۳۵ درصدی مصرف گاز در این استان خبر داد و گفت: در ٦ و نیم ماه گذشته سال‌جاری هزار و ٦٥٠ میلیون مترمکعب گاز در استان همدان مصرف شده است. به گزارش برنا، مهدوی با بیان اینکه روزانه بیش از ۱۰ میلیون مترمکعب گاز در استان مصرف می‌شود، اظهار کرد: در سال گذشته هزار و ۸۰ میلیون مترمکعب گاز در استان مصرف شده بود که این افزایش ۳۵ درصدی به علت مصارف نیروگاهی است.

پیام تاریخ، تمدن و فرهنگ مادستان
The Message Of Madestan's History & Civilization & Culture
روزنامه همدان پیام
۳
سه‌شنبه ● ۲۷ مهرماه ۱۳۹۵ ● شماره ۲۷۵۷
مادستان
madestan@hamedanpayam.com

معرفی ۱۶ واحد صنعتی مشکل‌دار اسدآباد به ستاد تسهیل

۱۶ واحد صنعتی مشـکل‌دار شهرسـتان اسدآباد به ستاد تسهیل و رفع موانع تولید استان معرفی شدند.
فرماندار اسـدآباد در کارگروه اشتغال و سرمایه‌گذاری شهرستان گفت: از این تعداد واحد صنعتی دارای مشکل ۱۴ واحد به ستاد رفع موانع تسهیلات استان معرفی شده و ۲ مورد هم در نوبت معرفی در جلسات بعدی هستند.
به گزارش ایسـنا، مسعود بکایی با بیان اینکه در ستاد رفع موانع تسهیلات قرار شـد تا به صورت سرمایه در گردش از طریق بانک ملی ۱۰۰ میلیارد ریال به ذوب‌آهن تسهیلات پرداخت شود، افزود: در همین زمینه موضوع با شعبه بانک ملی استان مطرح شد و قرار بر این است تا از طریق بانک ملی کشور این امر به نتیجه برسد.
وی در رابطه با کارخانه گندله‌سازی هم بیان کرد: به این واحد صنعتی هم ۳۰۰ میلیارد ریال تسهیلات پرداخت شده است.
بکایی در بخش دیگری از سخنانش با اشاره به مشکلات عدیده واحدهای صنعتی شهرستان اسدآباد گفت: اکثریت واحدهای صنعتی شهرستان کننده واقعی و اصلی کار نبوده‌اند و این امر آنان را دچار مشکل کرده است.
وی با بیان اینکه برخی از واحدهای صنعتی در شهرسـتان اسـدآباد بدون مطالعه ایجاد شده‌اند، افزود: واحدهای صنعتی لبنی و سوله از جمله ۲ رسته صنعتی مهم در شهرستان است که بدون مطالعه ایجاد شده‌اند.
وی با اشـاره به وجود ۵ واحد صنعتی سوله و ٤ واحد صنعتی لبنیات در شهرستان اسدآباد عنوان کرد: تعداد بالای این واحدها در شهرستان موجب تعطیلی و متضرر شدن این واحدها شده است.
فرماندار اسدآباد همچنین بیان کرد: در بخش کشاورزی شهرستان هم ایجاد گلخانه‌هـای پراکنده و دامداری‌های پراکنـده هیچگونه توجیهه اقتصادی نداشته است و به خوبی هدایت نشده‌اند.

ملایری‌ها در شهر کمتر تصادف می‌کنند

با کاهش سـرعت در معابر شـهر ملایـر، شـاهد کاهـش قابـل توجه تصادفـات و شـمار مصدومـان و جان‌باختگان در حوادث درون‌شـهری بوده‌ایم.
معـاون برنامه‌ریزی و امـور عمرانی فرمانـدار ملایر در شـورای هماهنگی ترافیک شهرستان بر این موضوع تأکید کرد.
شـورای هماهنگی ترافیک شهرسـتان ملایر بـا محوریت بررسـی مصوبات جلسه قبل در زمینه ساماندهی سرویس مدارس، ایمن‌سـازی ترافیکی مدارس حاشیه راه، تأمین پارکینگ خودروهای سنگین روستای نامیله، ترافیک خیابان شـهید وفایی‌زاده، اجرای بلوار شـهر زنگنه، اجرای سـرعت کاه در مسـیر شـهر جـوکار و روسـتای جوراب و طرح و بررسـی توسعه شبکه فاضلاب شهری ملایر برگزار شد؛ نشستی که با بررسـی تک‌تک موارد به دنبال راهکار کارشناسی شده و عملیاتی بودند.
به گزارش روابـط عمومی فرمانداری شهرسـتان ملایر، از مباحـث و اخبار مهـم مطـرح شـده در این نشسـت می‌تـوان بـه سـاماندهی ترافیکی ۸۵ درصد مدارس حاشیه راه شهرستان از طریق ایجاد سـرعت کاه، نصب علایم و رنگ‌آمیزی اشاره کرد.
سـید اسـماعیل صفوی‌زاده، نماینده سـازمان حمل‌ونقـل و پایانه‌هـا در شهرسـتان ملایر در این‌باره گفت: ۸۵ مدرسـه از مجموع ۱۰۰ مدرسه حاشیه راه‌های شهرستان ملایر با نصب علایم و سـایر تجهیزات ایمن‌سـازی شـده است.
در زمینه کاهش سـوانح درون‌شـهری هم معـاون برنامه‌ریزی و امور عمرانی فرماندار ملایر گفت: با کاهش سرعت در درون‌شـهر، خوشـبختانه شـاهد کاهش قابل توجه تصادفات و شـمار مصدومـان و جان‌باختگان در حوادث درون‌شهری بوده‌ایم.
محمد حامدی‌نـژاد در خصوص آمار سوانح برون‌شهری بیان کرد: در حوزه اسـتحفاضی پلیس‌راه ملایر که شـامل شهرسـتان تویسـرکان هم می شـود، شـاهد کاهش ۸ نفری جان‌باختگان ٦ ماه نخسـت حوادث جاده‌ای نسبت به مدت مشابه سال قبل بوده‌ایم.
وی افزود: متأسفانه هم‌اکنون نزدیک ۵۰ درصد حوادث برون‌شهری ما را واژگونی‌ها تشکیل می‌دهند که علت اصلی آن سـرعت غیرمجاز است و ایـن گویای لزوم ایجـاد محدودیت در سـرعت تردد برون شـهری هم هست.

فرماندار:

خانه گردو در تویسرکان راه‌اندازی می‌شود

خانه گـردو بزودی در مرکـز ترویج جهادکشـاورزی تویسـرکان راه‌اندازی و تشکیلات خانه گردو به صورت رسمی از دفتر، مسئول و سازماندهی اداری برخوردار می‌شود.
فرمانـدار تویسـرکان در گفت‌وگو با ایرنا گفـت: خانه گردو امور مربوط به توسـعه علمی و نوین باغ‌های گردو، راه‌های افزایش بهره‌وری این محصـول، اجرای طرح‌های تحقیقاتـی ماننـد اصلاح ارقـام مختلف درختان گردو و تمامی فعالیت‌های پژوهشی و اجرایی در این بخش را پیگیری می‌کند.
حبیب مومیونـد ادامه داد: خانه گردو مرکز ایجاد همگرایی در بین بخش‌های خصوصی فعـال در حـوزه تولید محصـول گردو و دسـتگاه‌های مرتبط اجرایی است و متولی رسـمی پیگیری امور مربوط بـه گردو در تویسرکان به عنوان پایتخت گردوی کشور محسوب می‌شود.
بـه گفتـه وی، این شهرسـتان بـه دلیل برخـورداری از ظرفیت بالای کمی و کیفی در تولید محصول گردو و با توجه به اینکه پایتخت گردوی کشور محسوب می‌شود به تشکیلات سـازماندهی شده در این بخش نیاز دارد.
مومیونـد با بیان اینکه برگزاری جشـنواره گـردو به منظـور بهـره‌وری حداکثری از ظرفیت محصول چند منظوره گردو و معرفی ظرفیت‌های متنوع شهرستان تویسرکان در حوزه‌های مختلف یک ضرورت به حساب می‌آید، اظهـار کرد: به دلیل تقارن برگزاری جشـنواره گردو با ایام محـرم، این آیین با عنوان همایش گردو برگزار می‌شود.
وی خواستار همگرایی و هم‌افزایی بیش از پیش دسـتگاه‌های مختلف اجرایی و بخش خصوصی برای پیشـبرد بهتر امور مرتبط با گردوی شهرستان تویسرکان شد و بیان کرد: جشنواره گردو باید زودتر از مقطع کنونی و با حضور پررنگ بخش خصوصی و دولتی برگزار می‌شد.
فرماندار تویسـرکان تأکید کـرد: برگزاری جشـنواره گردو امسـال منتفی نشده و با عنـوان همایش گـردو در آبان‌ماه امسـال برگزار می‌شود.

فرماندار خبر داد

برگزاری رزمایش پدافند غیرعامل در رزن

آبان‌ماه امسال رزمایش پدافند غیرعامل در شهرستان رزن با هدف آمادگی و ارزیابی دستگاه‌های اجرایی برگزار می‌شود.
فرماندار رزن در جلسـه پدافند غیرعامل شهرسـتان با بیان اینکه توجـه به مقوله آموزش در امر پدافنـد غیرعامل می‌تواند مانـع از بـروز بسـیاری از صدمـات و حوادث شود، گفت: پشـتیبانی، پیگیری، آمادگی، آمـوزش، مقابلـه و بازتوانی از اهداف مهم پدافند غیرعامل است که باید مورد توجه قرار گیرد.
به گزارش فارس، فتحعلی حسینی افزود: اگر در آموزش پدافند غیرعامل در ادارات هرچه قدر بیشـتر هزینـه و زمان صرف کنیم در لحظه مواجهه با خطرات حوادث آماده‌تر خواهیم بود.وی ادامه داد: با توجه به فصل سـرما و برودت هوا دستگاه‌های خدمات‌رسـان با تمهیدات صورت گرفته و آموزش به مردم، جلوگیری از یخ‌زدگی کنتورها را در دستور کار قرار دهند.
حسـینی با بیان اینکه پدافند غیرعامل تنها با تهاجم دیگر کشـورها و دفاع از تمامیت ارزی یک سـرزمین ارتباط نـدارد، گفت: آمادگی در زمینه پدافند غیرعامل در صورت وقوع حوادث طبیعی از جمله سـیل، زلزله و... خسـارات و تلفات را به حداقل ممکن کاهش خواهد داد.
وی با بیان اینکه دسـتگاه‌های اجرایی باید مجموعه کاملی در بحـث پدافند غیرعامل و مدیریـت بحران تهیـه و تدوین کنند؛ از برگزاری بیش از ۲۰ برنامه مختلف در هفته پدافند غیرعامل خبر داد.
فرمانـدار رزن ادامه داد: برگـزاری مانور تست قطعی آب، گاز، برق و تلفن در نقاط روستایی و شهری، اجرای مانور آتش‌نشانی، برگزاری مسابقه ورزشی با محوریت پدافند غیرعامل، برگـزاری رزمایش دانش‌آموزی توسـط اداره آموزش‌وپـرورش و تدوین و توزیـع بروشـور و کاتالوگ بـا عناوین غیرعامل و استفاده از توان مبلغان حوزه‌های علمیه از مهمتریـن برنامه‌های این هفته در رزن خواهد بود.

نبـود اعتبـار و کتـاب تألیفی مشکلات حوزه پدافند است

مدیرکل پدافند غیرعامل استانداری همدان هـم با بیان اینکه در بیش از ۹۵ درصد ابنیه ساخته شده اسـتان چه شهری، روستایی و چه دولتی بحث پدافنـد غیرعامل رعایت نشـده اسـت، گفـت: تخصیـص نیافتن اعتبـارات و نبود کتاب تألیفـی در حوزه پدافند غیرعامل از جمله مشکلاتی است که با آن مواجه هستیم.
سـید رسول حسـینی حوزه سـایبری را اصلی‌ترین تهدید برای خانواده‌ها دانست و بیان کرد: ضریب نفوذ اینترنت در ایران ۸۰ درصد است؛ در حالی که متوسط استفاده از اینترنت در دنیا ٤٦ درصد است.
وی همچنین گفت: رزن از جمله شهرهایی است که مدیران اجرایی و کارشناسان نسبت به پدافند غیرعامل اطلاع دارند.

مدیر جهادکشاورزی شهرستان خبر داد

تولید بیش از ۳۵۰۰ تن آلو در بهار

امسال بیش از ۳ هزار و ۵۰۰ تن آلو در باغ‌های شهرستان بهـار تولید می‌شود.
مدیر جهادکشاورزی بهار از کشت گندم و جو در ۵۵ هزار هکتار از اراضی کشاورزی بهار خبر داد و گفت: برداشـت آلو از سطح ۲۸۵ هکتار از باغات آلوی بارور شهرستان بهار از اواخر شـهریور آغاز شده است و تا اواخر مهرماه هم به طول می‌انجامد.
هوشـنگ کرمـی در گفت‌وگو با تسـنیم افزود: شهرستان بهار یکی از قطب‌های مهم کشاورزی و تولید آلوبخارا در استان همدان بوده که دارای بیش از ۵ هزار و ۷۰۰ هکتار انواع باغات درختان میوه سردسیری همچون گردو، آلو، سیب، انگور، بادام، هلو، به، آلبالو و گیلاس است.
به گفتـه وی، از این میـزان ۲۸۵ هکتار به کشـت آلو زرد (آلو بخارا) اختصاص یافته است که با توجه به تولید ۱۲/۵ تن محصول در هـر هکتار بیش از ۳ هزار و ۵۰۰ تن آلو در سطح باغ‌های شهرستان تولید و برداشت می‌شود.
کرمی اظهار کرد: امسال با توجه به برگزاری دوره‌های آموزشـی در مزرعـه با آموزش کشاورزان در خصوص نحوه و زمان مبارزه با آفات، تغذیه مناسـب، آبیاری به موقع و هرس مناسـب سـبب افزایش عملکرد در واحد سطح شده است.
مدیر جهادکشـاورزی بهار گفـت: آلوی برداشـت شـده به طرق مختلف از جمله جوشی، تیزآبی و آفتابی فرآوری شده و برای مصرف به شهرسـتان‌های همجوار و سایر استان‌های کشور ارسال می‌شود.
وی گفـت: از موارد مصرف آلو یا آلو بخارا برای تهیه خورشـت آلو، خورشـت قیمه، آبگوشـت و انواع سـوپ‌ها به عنوان طعم دهنده که حاوی ویتامین A و E اسـت که مورد استفاده قرار می‌گیرد.
کرمی اظهار کرد: همزمان با آغاز فصل پاییز و مطابق با توصیه‌های فنی درباره رعایت تاریخ مناسب کاشت در سال زراعی ۹۶-۹۵ کشت گندم و جو در این شهرستان آغاز شده است.
وی افزود: پیش‌بینی می‌شود گندم آبی و دیم در سطح بیش از ٤۰ هزار هکتار و جو آبی و دیم در سطح بیش از ۱۵ هزار هکتار توسط کشاورزان شهرستان بهار کاشته شود.
کرمی گفت: کشـت پاییزه در حالی شروع می‌شـود که از اوایل شـهریورماه مدیریت جهادکشـاورزی شهرسـتان تدابیر لازم در جهت تامین نهاده‌های کشت از جمله بذر، کود شـیمیایی و سم قارچ‌کش را انجام داده اسـت و هم‌اکنون هیچ مشکلی در تهیه این نهاده‌ها وجود ندارد.
وی بیان کرد: با تعامل بالای کارشناسان پهنه با کشاورزان در روسـتاهای تحت پوشش همـه توصیه‌های فنـی در جهت عملیات به‌زراعی کاشت از جمله تنظیم ردیف کار، تغذیه گیاهی بذور اصلاح شـده، استفاده از قارچ‌کـش، رعایت تاریخ کاشـت و تراکم مناسب بذر در واحد سـطح به کشاورزان می‌شود.

کوتاه از شهرستان

قدردانی شهردار نهاوند از فعالیت پاکبانان در ایام عزاداری

در ایام تاسـوعا و عاشـورای حسـینی بیش از ۱۰۰ نیروی خدماتی شهرداری نهاوند به شـهروندان خدمت‌رسانی کردند تا شهروندان در آسایش باشند.
شهردار نهاوند ضمن قدردانی از فعالیت پاکبانان در ایام عزاداری گفت: امسـال همانند سـال‌های گذشته شـاهد حضور گسترده شهروندان در مراسم عزاداری امام حسین(ع) بودیم.
به گزارش روابط عمومی شـهرداری، امیررضا یوسـفیان افزود: شـهرداری نهاوند در روزهای تعطیلی تاسوعا و عاشورا در حال خدمت‌رسانی در شهر بوده است.
وی با اشـاره به اینکه نیروهای خدماتی در ایام محرم تمام تلاش خود را برای پاکیزگی شـهر انجام دادند، بیان کرد: خدمت‌رسانی آتش‌نشـانی و خدمات موتوری و همچنیـن مجموعه خدمات شهری شـهرداری جای قدردانی دارد؛ زیرا از صمیم قلب برای پاکیزگی شهر و آرامش شهروندان تلاش می‌کردند.
یوسفیان در ادامه با اشاره به اینکه هر ساله در ایام محرم به نظافت شهر بیش از سال گذشته توجه می‌شود، گفت: امسال شهروندان با تشکیل کمپین‌هایی برای پاکیزگی شهر بسیار همدل و همکار با خادمان خود در شهرداری نهاوند بوده‌اند.

رزن مهیای پذیرایی از زائران اربعینی می‌شود

رزن- خبرنگار همدان‌پیام: شهرسـتان رزن برنامه‌ریزی خوب و منسـجمی را برای پذیرایی از زائران اربعین حسـینی تدارک دیده است.
معاون فرماندار رزن در سـتاد اربعین شهرستان رزن که با حضور رؤسـای هیأت‌های مذهبی همـراه بود؛ از آمادگـی رزن برای پذیرایی از مسـافران اربعین در رزن خبر داد و گفت: با توجه به اقدامات انجام شده، زائران از حیث اسکان و هم امنیت با مشکل مواجه نیستند و هماهنگی و اقدام‌های مناسبی برای تأمین امنیت، اسکان وتسهیل تردد آنها انجام گرفته است.
علیرضـا نوربخش افـزود: رزن به لحاظ قرارگیـری در محور ترانزیت بین‌المللی بسیاری از مسافران استان‌های شمالی و شمال غرب و همچنین مرکز کشـور رزن را بـرای تردد خود انتخاب می‌کند.
وی در ادامه با اشاره به خدمات ارائه شده در اربعین سال گذشته توسط مردم شهرسـتان رزن بیان کرد: بسیاری از مردم شهرستان رزن سال گذشته در امر پذیرایی و خدمت‌رسانی به زائران اربعین حسینی سهیم بودند و با کمک‌های نقدی و غیرنقدی خود، برگ زرین دیگری را در کارنامه این شهرستان به ثبت رساندند.
مسئول میراث فرهنگی، صنایع دستی و گردشگری شهرستان رزن هم یادآور شد: سال گذشته با کمک مردم و خیرین شهرستان رزن، چندین تریلر اقلام مورد نیاز در قالب موکب ملاحسینقلی شوندی برای پذیرایی از زائران اربعین حسینی به عراق ارسال شد.
حمیدرضا زارعی همچنین از صدور کارت مسافر در رزن خبر داد و گفت: افرادی که مایل هستند خانه‌های خود را برای پذیرایی از مسافران در اختیار زائران اربعین قرار دهند می‌توانند با مراجعه به دستگاه‌های از پیش تعیین شده برای اخذ کارت مسافر اقدام کنند.
وی در پایان از فعالیت ۳ موکب با نام رزن در سالجاری خبر داد.

۹۹ درصد جمعیت روستایی نهاوند گاز دارند

نهاوند- خبرنـگار همدان‌پیام: ۱۵۳ روسـتای نهاوند معادل ۹۹ درصد جمعیت روسـتایی شهرسـتان نهاونـد از نعمت گاز برخوردارند.
رئیس شـرکت گاز شهرسـتان نهاوند همچنین از جشـن اتمام گازرسانی روستاهای نهاوند تا پایان سال ۹۵ خبر داد.
احمد ناصـری گفت: در بحث گازرسـانی به روسـتاهای این شهرسـتان هیچ مشـکلی وجود ندارد و در حال حاضر عملیات اجرای گازرسانی در ۷ روسـتای باقی مانده در حال انجام است که با توجه به پیشـرفت ۸۵ درصدی عملیات گاز رسانی در این روسـتاها پیش‌بینی می‌شود تا پایان امسال همه روستاهای نهاوند گازرسانی شوند. وی روسـتاهای فاقد گاز نهاوند را خیرقلی در بخش مرکزی و کوتاه‌دره، امیرآباد، تپه‌علی، تاریک‌دره و دارسیبه در بخش خزل اعلام کرد.

اعزام ۵۳۰ دانش‌آموز اسدآباد به اردوی راهیان نور

۵۳۰ دانش‌آموز دختر شهرستان اسدآباد به اردوی راهیان نور اعزام می‌شوند.
فرمانده سپاه ناحیه اسدآباد در گفت‌وگو با فارس گفت: این اعزام در دو مرحله انجام می‌شـود که در مرحله نخسـت روز گذشته، ۲۲۰ نفر به این مناطق اعزام شدند.
حسن مرادی با بیان اینکه در مرحله دوم اعزام دانش‌آموزان دختر به مناطق عملیاتی، تعداد ۳۱۰ نفر پیش‌بینی شده است، افزود: این اعزام هم چهارشنبه هفته جاری انجام خواهد شد.
وی با بیان اینکه دانش‌آمـوزان به مدت ۲ روز در در این مناطق حضـور می‌یابند، گفت: این دانش‌آموزان از منطقه غرب کشـور بخصوص منطقه جنگی قراویز بازدید خواهند کرد.
مرادی با اشـاره به اینکه تا پایان سال هم اعزام دانش‌آموزان پسر به مناطق عملیاتی انجام خواهد شد، بیان کرد: این اعزام هم در ۲ مرحله و به تعداد ۵۰۰ نفر خواهد بود.

الووو پیام

ایمیل ——— mardomi@hamedanpayam.com
پیامک ——— ۱۰۰۰۶۰۶۶
تلفن و پیام‌گیر ——— ۳۸۲۷۹۰۴۰ - ۰۸۱

سـطل زباله‌هایی که مردم منطقه میدان بیمه، کوچه شاداب در مقابل مناطل خود تعبیه کرده بودند، حدود ۱۱ ماه پیش توسـط شهرداری همدان بدون اطلاع قبلی جمع‌آوری شد. همان زمان بودند که گفتند درخواست خود را به این مجموعه اعلام کنید تا جایگرینی برای آنها در نظر گرفته شود.
اما تاکنون مدت‌ها گذشـته است و هنوز مورد جایگرینی آن تعبیه نشـده و از طرفی با ریختـن زباله‌ها در کوچه، چهره زشـتی را شاهد هستیم.

ساکنان کوچه شاداب

لطفـاً در مورد کرایه تاکسـی‌هایی هم درددل ما را به مسـئولان امر برسـانید که متأسـفانه برای دربسـتی گرفتن هیچ قانونی ندارد. هر تاکسـی‌دار هر طور دلش خواسـت، کرایه دریافت می‌کند. مسئولان امر لطفاً پیگیری کنید.

تماس تلفنی

مجتمع آپارتمان‌های ۱۲۰ واحدی زرین واقع در ابتدای بلوار شاهد با داشتن حداقل ۵۰۰ نفر سکنه، دارای محوطه نامناسبی است. محوطه این آپارتمان در شرایط محیطی اسـفناکی بسر می‌برد. برای درختان آن نقطه از شـهر دریغ کردن حتی از یک بار آبیاری در سال هم جای سؤال دارد. آسفالت آنجا تقریباً به شن و ماسه تبدیل شده و از لحاظ بهداشتی وضعیت مناسب و قابل قبولی ندارد و محیط همه روزه کاملاً کثیف بوده و رفتگر برای بهداشت محوطه هم وجود ندارد. در حالی کـه این فضا می‌تواند به عنوان یک پـارک زیبا برای ۵۰۰ نفر احیا و مورد استفاده قرار بگیرد.

ناصری

خبـر

سیاست دولت تدبیر رفع موانع مشکلات تولید است

سیاسـت دولت تدبیروامید رفع موانع مشـکلات واحدهای تولیدی اسـت و همه بانک‌ها و دسـتگاه‌های اجرایی باید در این راستا گام بردارند.
فرماندار بهـار در بازدید از واحدهای تولیدی شهرسـتان گفت: مجموع تعداد ۲۵۷ واحد صنعتی در شهرستان بهار وجود دارد که از این شمار ۲۰۰ واحد فعال و ۵۷ واحد غیرفعال است.
محسن مرادی‌پناه افزود: ۱٦۹ واحد در خارج شهرک‌های صنعتی شهرستان و ۸۸ واحد داخل شهرک‌های صنعتی وجود دارد.

آغاز عملیات اجرایی نصب تابلوهای نامگذاری معابر

چندی پیش برای ارائه خدمات به شهروندان در امر نامگذاری خیابان‌هـا، معابری که نام ندارند و سـهولت در امر آدرس‌یابی، جلسـات شـورای نامگذاری با حضور نمایندگان شـهرداری و شورای اسلامی شـهر و بنیاد شهید، فرهنگ و ارشاد اسلامی و... برگزار شد.
در این جلسات به بررسی و نامگذاری معابر و خیابان‌هایی که در سطح شهر نام ندارند، از جمله شهرک شهید حیدری، جوادیه و... پرداخته شد و مورد تصویب شورای اسلامی قرار گرفت.
عضو شـورای اسـلامی شـهر نهاوند از آغاز عملیـات اجرایی تابلوهای معابر و خیابان‌های شـهر توسط شهرداری نهاوند خبر داد و گفت: نامگذاری معابر یکی از ضرورت‌های مدیریت شهری و از جمله حقوق شـهروندی محسـوب می‌شـود؛ به طوری که نامگذاری نکردن یا بی‌نام بودن معبر موجب اخلال در عبورومرور شـهروندان شده و در مقابل، نامگذاری صحیح و اصولی همراه با کددهی تأثیر بسزایی در سـهولت شناسایی معابر و اماکن توسط عابـران و رانندگان دارد و علاوه بر روان‌سـازی جریان ترافیک منجر به سهولت خدمات‌رسانی نهادهای خدماتی مثل آتش‌نشانی، اورژانس و پلیس و... می‌شود.
صفـی‌ا... خرم‌آبادی که سـخنگو، رئیس کمیسـیون فرهنگی و خزانه‌دار شـورای اسلامی شهر است، با اشاره به اینکه نامگذاری معابر شهری یکی از مسائل فرهنگی است، افزود: این شورا با در نظر گرفتن جوانب مختلف و ریشـه‌های تاریخی، ملی، مذهبی، اجتماعی و اقلیمی شـهر و با در نظـر گرفتن آیین‌نامه نامگذاری نسبت به تعیین نام معابر اقدام می‌کند.
وی در ادامه از تقسـیم شهرک شهید حیدری به ٤ کوی خبر داد و بیـان کرد: تمامـی کوچه‌های این شـهرک نامگذاری شـده‌اند و هم اکنون در حـال نصب تابلوهای ایـن منطقه هستیم .
خرم‌آبادی هدف از این اقدام را دسترسی سریع‌تر مردم به نقاط و مقصد مورد نظرشان اعلام کرد و گفت: در این عملیات خیابان‌های اصلی و فرعی و کوچه‌ها دارای تابلو جدید می‌شوند که امیدواریم تا پایان امسـال نسـبت به تعویض و نصب تمام تابلوهای معابر خیابان‌های سطح شهر اقدام کنیم.
وی در پایان گفت: شهروندانی که تقاضای نامگذاری به نام شهید خودشـان را دارند می‌توانند با در دست داشتن تأییدیه بنیاد شهید به روابط عمومی مراجعه و درخواسـت نامگـذاری کوچه با نام شهید گرانقدر خود را داشته باشند.

پیام تاریخ، تمدن و فرهنگ مادستان
The Message Of Madestan's History & Civilization & Culture
روزنامه همدان پیام
۴
سه‌شنبه ● ۲۷ مهرماه ۱۳۹۵ ● شماره ۲۷۵۷
ایران و جهان
siasat@hamedanpayam.com

خبر

آغاز رزمایش اقتدار هوایی

ششمین رزمایش اقتدار هوایی فدائیان حریم ولایت نیروی هوایی ارتش جمهوری اسلامی ایران با رمز یا حسین‌بن علی(ع) توسط امیر سرتیپ خلبان علیرضا برخور جانشین فرماندهی نیروی هوایی ارتش در منطقه انارک اصفهان آغاز شد.

به گزارش ایرنا، سخنگوی ششمین رزمایش اقتدار هوایی فدائیان حریم ولایت در این رزمایش که با حضور فرماندهان کشوری و لشکری برگزار می‌شود، گفت: این رزمایش به مدت ۳ روز در این منطقه از خاک میهن اسلامی کشورمان و با شرکت انواع هواپیماهای تیزپرواز شکاری رهگیر، شکاری بمب‌افکن، ترابری نیمه‌سنگین و سبک برگزار خواهد شد.

خبر

ساعت پیروزی موصل

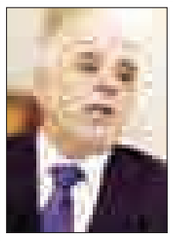

نخست‌وزیر عراق شب یکشنبه با اعلام آغاز عملیات آزادسازی شهر موصل از اشغال گروه تروریستی داعش، گفت: ساعت پیروزی موصل نزدیک است.به نوشته پایگاه خبری عراقی المعلومه، "حیدرالعبادی" نخست‌وزیر عراق در بیانیه‌ای که از طریق تلویزیون رسمی این کشور قرائت شد، به صورت رسمی آغاز عملیات آزادسازی شهر موصل را اعلام کرد.وی در این بیانیه از اهالی شهر موصل، شرقاط و القباره خواست که با نیروهای نظامی عراق همکاری کنند.همچنین در این بیانیه که از مقر نیروهای مشترک عراق توسط حیدرالعبادی قرائت شد اعلام گردید که زمان آزادسازی شهر موصل و پیروزی بر داعش با اراده و عزم و توان عراقی‌ها و توکل به خداوند نزدیک شده است.

دولت

مجازات‌های اجتماعی برای متخلفان اقتصادی

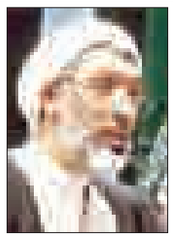

وزیر دادگستری از تدوین «مجازات‌های جایگزین» برای متخلفان اقتصادی مرتبط با استاندارد، واردات، صادرات، تولید و کسب‌وکار خبر داد و گفت: به این ترتیب، به جای مجازات‌های مالی و زندان و امثال آن، فرد با محرومیت اجتماعی مجازات می‌شود.

به گزارش ایرنا، مصطفی پورمحمدی با تأکید بر اینکه در برخورد با متخلفان باید از روش‌های نوین استفاده کرد، افزود: در حال حاضر بیشتر تخلفات به دادگاه، مجازات مالی، زندان و نظایر آن منتهی می‌شود، در حالی که باید برای برخورد با این متخلفان، مجازات‌هایی دیگر را جایگزین کرد.

خبر

پرونده حوادث انتخابات سال ۸۸ بسته شود

رئیس فراکسیون امید در مجلس شورای اسلامی با تأکید بر لزوم خاتمه دادن به پرونده حوادث انتخابات سال ۸۸ گفت: مسائل و مشکلات سال ۸۸ باید در یک فضای کارشناسی ریشه‌یابی شود و سهم هر فرد، گروه و جریان از حوادث سال ۸۸ مشخص شود.

محمدرضا عارف در گفت‌وگو با ایلنا، با اشاره به انتشار «سیاست‌های کلی انتخابات» اعلام کرد: این سیاست‌ها در پی کار کارشناسی دقیقی که در مجمع تشخیص مصحلت نظام انجام شد و اصلاحیه‌ای که ازسوی مقام معظم رهبری انجام گرفت، به استناد اصل ۱۱۰ قانون اساسی ازسوی ایشان ابلاغ شد.

رئیس فراکسیون امید در مجلس شورای اسلامی یادآور شد: امیدواریم در چارچوب این سیاست‌های کلی، قانون جامع انتخابات تدوین شود که ثبات و ماندگاری این نکات و راهنمودها افزایش یابد.

عضو مجمع تشخیص مصلحت نظام خاطرنشان کرد: باتوجه به این‌که نکات کارشناسی دقیقی در تهیه این ابلاغیه در نظر گرفته شده، در صورتی که در تهیه قانون جامع انتخابات نیز این نکات رعایت شود، قطعاً شاهد مشارکت بیشتر و رقابتی سالم‌تر در فضای انتخاباتی کشور خواهیم بود.

نماینده مردم تهران در مجلس شورای اسلامی در پاسخ به سؤالی در خصوص علت تأکید مؤکد رهبری درمورد برخی مسائل که در قانون نیز مورد اشاره قرار گرفته، گفت: معمولاً در سیاست‌های کلی، برخی مسائلی که در قوانین وجود دارد، مورد تأکید مجدد قرار می‌گیرد و آنچه در این ابلاغیه نیز مورد تأکید قرار گرفته، نشان‌دهنده اهمیت مطلب و همچنین جهت‌گیری نظام درخصوص انتخابات است.

عارف گفت: رعایت تمامی نکات و مسائلی که در این ابلاغیه به‌عنوان یک سند بالادستی آمده، الزامی است و در حالی که قوانین عادی قابل اصلاح و تغییر هستند، سیاست‌های کلی انتخاباتی که ابتدای هفته جاری ابلاغ شد همچون دیگر اسناد بالادستی، لازم‌الاجرا بوده و مهمتر این‌که امکان وضع قوانینی که با این سیاست‌ها مغایرت داشته باشد، وجود ندارد.

او همچنین در پاسخ به سؤال دیگری درباره تأکید مجدد رهبری در خصوص عدم ورود نظامیان به انتخابات، یادآور شد: با این ابلاغیه، دیدگاه رهبری در این رابطه کاملاً شفاف شد و قطعاً تمامی نهادهای نظامی و امنیتی این مسأله را رعایت می‌کنند و از ورود به انتخابات خودداری خواهند کرد.

عضو مجمع تشخیص مصلحت نظام خاطرنشان کرد: مسأله ورود نظامیان به انتخابات و جانبداری از نامزدهای انتخاباتی یکی از انتقادهایی بود که در همان زمان انتخابات ریاست‌جمهوری سال ۸۸ همواره مطرح کردیم و شخصاً در مبارزه‌های انتخاباتی سال ۹۲ نیز بارها این مسأله را بیان کردم و امروز باید از شورای نگهبان بخاطر نظارت دقیق برای رعایت این مسأله تقدیر کنیم.

رئیس فراکسیون امید در مجلس اضافه کرد: امیدواریم از این پس، مبنا و فصل‌الخطاب اقدام‌های تمام نهادهای ذی‌ربط اعم از هیأت‌های ناظر و اجرایی و همچنین تمامی شرکت‌کنندگان در انتخابات‌ها، ابلاغیه رهبری باشد.

او گفت: مسائل و مشکلات سال ۸۸ باید در یک فضای کارشناسی ریشه‌یابی شود و سهم هر فرد، گروه و جریان از حوادث سال ۸۸ مشخص شود. باید پرونده حوادث انتخابات در سال ۸۸ اعم از حصر و زندان‌ها بسته شود؛ چراکه این مسأله به صلاح کشور است و برای اینکه بتوانیم این پرونده را خاتمه دهیم، به فضایی کارشناسی برای شناسایی علل و عوامل این حوادث نیاز داریم.

مؤتلفه به ائتلاف اصولگرایان پایبند است

دبیرکل حزب مؤتلفه اسلامی گفت: اعلام کرده‌ایم در انتخابات ریاست‌جمهوری نامزد داریم و اگر جمع اصولگرایان تصمیم دیگری بگیرند تمکین می‌کنیم.

به گزارش فارس، محمدنبی حبیبی در دیدار با آیت‌ا... جعفری امام‌جمعه کرمان اظهار داشت: تلاش می‌کنیم، اصولگرایان در انتخابات شوراهای اسلامی شهر و روستا و ریاست‌جمهوری با ائتلاف به میدان آیند. وی بیان داشت: روحانیت مبارز تهران اعلام کرده به میدان می‌آید و اصولگرایان را هم برای ائتلاف دعوت می‌کند و می‌خواهند همه اصولگرایان را در مرکز دعوت کنند و به ائتلاف برسند و با یک نامزد به میدان آیند.

حبیبی اضافه کرد: پیش‌بینی‌ام برای انتخابات ریاست‌جمهوری این است که آقای روحانی نامزد اصلاح‌طلبان است و اصولگرایان اگر با یک نامزد نیایند، باید قبول کنند که شکست می‌خورند.

وی عنوان کرد: در حال حاضر نظرات متفاوت است، اما اگر روحانیت مبارز محوریت را بر عهده گیرد، احتمال ائتلاف افزایش می‌یابد.

دبیرکل حزب مؤتلفه اسلامی از نشست مشترک شورای مرکزی این حزب با جامعه مدرسین سخن به میان آورد و تصریح کرد: استنباط ما این شد که تا حالا جامعه مدرسین قصد ورود به انتخابات با معرفی نامزد را ندارد هر چند شاید در آینده شرایط تغییر کند.

وی تأکید کرد: معتقد هستیم، اگر هر تشکل اصولگرا بخواهد حرف خودش را به کرسی بنشاند، قطعاً شکست می‌خورند و باید با یک نامزد به میدان آییم و این نامزد با تصمیم جمعی انتخاب شود.

این فعال سیاسی اصولگرا ادامه داد: درباره اینکه نامزدمان در حزب مؤتلفه چه کسی باشد، بحث و بررسی می‌کنیم اما هنوز به نتیجه خاصی نرسیده‌ایم.

حبیبی ابراز داشت: اعلام کرده‌ایم نامزد خواهیم داشت و اگر جمع اصولگرایان تصمیم دیگری بگیرند، ما تمکین می‌کنیم و نظر شورای مرکزی حزب مؤتلفه این است که نامزد داشته باشیم و در زمان تصمیم‌گیری وی را به میدان بحث و تبادل نظر بیاوریم.

وی افزود: چنانچه جمع اصولگرایان در ائتلاف به نامزدی به غیر از نامزد ما برسند، ما از نامزد خودمان صرفنظر می‌کنیم و امیدواریم دیگران هم همین کار را انجام دهند.

معاون سیاسی سپاه:

سپاه از اجرای سیاست‌های کلی انتخابات استقبال می‌کند

معاون سیاسی سپاه تأکید کرد که نیروهای مسلح پیش از ابلاغ سیاست‌ها کلی انتخابات از سوی رهبری نیز مقید به ضوابطی بودند که هم از سوی امام خمینی(ره) و هم از سوی مقام معظم رهبری خطاب به نیروهای مسلح توصیه شده بود.

سردار رسول سنایی راد در گفت‌وگو با ایسنا، درباره ابلاغ سیاست‌های کلی انتخابات از سوی مقام معظم رهبری با بیان اینکه «ابلاغ سیاست‌های کلی بر اساس اصل ۱۱۰ قانون اساسی صورت می‌گیرد»، اظهارکرد: این سیاست‌ها چارچوبی کلی برای امر مهم انتخابات در نظام مقدس جمهوری اسلامی ایران محسوب می‌شود.

وی با تأکید بر اینکه بر اساس سیاست‌های کلی انتخابات نباید خللی در رقابت‌های انتخاباتی جمهوری اسلامی ایران ایجاد شود، گفت: انتخابات در کشور ما با رقابت‌های واقعی انجام می‌شود و در این رقابت‌ها هیچ چیز نباید خللی برای احزاب و گروه‌هایی که مطابق قانون اساسی امکان حضور و رقابت در عرصه سیاسی را دارند، ایجاد کند. به همین دلیل برای آن‌که این رقابت، رقابتی عادلانه و منصفانه باشد، نباید امکانات دولتی و جایگاه‌های دولتی له یا علیه اشخاص یا احزابی که آزادانه در رقابت‌ها حضور دارند مداخله‌ای داشته باشند.

انتخابات در کشور ما با رقابت‌های واقعی انجام می‌شود و در این رقابت‌ها هیچ چیز نباید خللی برای احزاب و گروه‌هایی که مطابق قانون اساسی امکان حضور و رقابت در عرصه سیاسی را دارند، ایجاد کند

معاون سیاسی سپاه با اشاره به بند ۱۶ سیاست‌های ابلاغی مقام معظم رهبری با بیان اینکه «بند شانزدهم مربوط به این سیاست‌ها به ممنوعیت ورود نیروهای مسلح و قوای ۳گانه اعم از وزارتخانه و دستگاه‌های تابعه به امر مهم انتخابات تأکید کرده است و صرفاً مربوط به نیروهای مسلح نیست»، خاطرنشان کرد: نیروهای مسلح پیش از ابلاغ این سیاست‌ها نیز مقید به ضوابطی بودند که هم از سوی امام خمینی(ره) و هم از سوی مقام معظم رهبری خطاب به نمایندگان‌شان و به طور عام به نیروهای مسلح و شاید به طور خاص به سپاه پاسداران توصیه شده بود. ابلاغ این سیاست‌ها تأکیدی بود بر آنچه که در گذشته هم وجود داشته است.

سنایی راد با تأکید بر اینکه بند ۱۶ سیاست‌های کلی انتخابات به این معنا نیست که الزاما پیش از ابلاغ این سیاست‌ها، مسأله‌ای یا تخلفی صورت گرفته باشد یا در آینده بخواهد مسأله خاصی اتفاق بیفتد، افزود: ابلاغ رسمی این سیاست‌ها از سوی رهبری انقلاب، تأکیدی بر ضوابطی است که همواره تاکنون در جمهوری اسلامی وجود داشته است. در همین راستا سپاه پاسداران انقلاب نیز از اجرای این سیاست‌ها استقبال می‌کند و خود را مانند سایر نیروهای مسلح موظف و مکلف به رعایت قانون می‌داند.

وی در ادامه با تأکید بر لزوم تمایز قائل شدن میان فعالیت و دخالت سیاسی با تبیین و روشنگری، با بیان اینکه «باید مرز میان این دو مشخص شود» خاطرنشان کرد: گاهی امر تبیین و روشنگری از نگاه برخی فعالان سیاسی به عنوان فعالیتی سیاسی تلقی می‌شود؛ این در حالی است که نیروهای مسلح باید همانطور که در خارج از مرزها شناخت خوبی از عرصه میدانی دارند و دشمن‌شناسی دقیقی دارند، در داخل نیز احزاب و گروه‌ها را به طور دقیق بشناسند تا خدایی نکرده اگر حزبی یا گروهی انحراف پیدا کرد به عنوان چشمان بیدار مجموعه‌ای که حافظ امنیت و موجودیت نظام است وارد میدان شوند.

معاون سیاسی سپاه با بیان اینکه «نیروهای مسلح باید جریان‌شناس، حزب‌شناس، گروه‌شناس و شخصیت‌شناس باشند»، اضافه کرد: همان‌طور که همگان به خاطر دارند در اوایل انقلاب و در وقایعی نظیر ترکمن صحرا، کردستان و جاهای دیگر و همچنین ماجراهای منافقین، کسانی که دست بر سلاح برداشتند، ابتدا تابلوی حزبی و سیاسی بلند کرده بودند اما به سمت براندازی حرکت کردند.

سنایی‌راد تأکید کرد: چنانچه احیانا تبیین یا روشنگری صورت بگیرد هیچگاه به معنای مداخله و ورود به دسته‌بندی‌های سیاسی نیست؛ ما در نیروهای مسلح در شناخت و تبیین هیچ منعی نداریم و لازمه کار ما این است که احزاب و گروه‌ها را بشناسیم. همچنین وظیفه نظامی و امنیتی ما نیز اینگونه ایجاب می‌کند. با این وجود مهم آن است که از شخصیت حقوقی و اعتبارمان و همچنین ابزار و امکانات سازمانی‌مان همانگونه که منع شده‌ایم، له یا علیه اشخاص، احزاب و گروه‌های مجاز حاضر در عرصه رقابت‌های سیاسی استفاده نکنیم.

وی با تأکید بر اینکه بیان معیارها در سیاست‌های ابلاغی رهبری منع نشده است، خاطرنشان کرد: همواره از سوی سپاه براساس اقتضائات کشور و نگاه امام(ره) و رهبری و همچنین اولویت‌هایی که مردم قائلند، ملاک‌ها و معیارهایی مطرح می‌شود، اما این مجموعه از ورود و معرفی مصداق و شخصیتی خاص اجتناب می‌کند. در همین رابطه نیزمجموعه‌ای در درون نیروهای مسلح از جمله سپاه وجود دارد که وظیفه‌اش پیشگیری و برخورد با کسانی است که ورود به دسته‌بندی‌ها پیدا کرده و قصد دارند تا له یا علیه اشخاص سیاسی اقدامی انجام دهند.

سنایی راد با بیان اینکه این مصادیق هستند که در برخورد با معیارها و ملاک‌های مطرح شده در ذهن مردم صلاحیت کمتر یا بیشتری پیدا می‌کنند، اظهار کرد: نیروهای مسلح معیارهای کلی را صادقانه و بدون درنظر گرفتن مصداقی جهت بیان معیارهای او در جامعه مطرح می‌کنند.

وی همچنین با بیان اینکه «اعضای نیروهای مسلح مانند سایرین دارای حقوق شهروندی هستند»، اظهار کرد: نیروهای مسلح نیز مانند سایر مردم، شخصیتی حقیقی دارند؛ اما آنچه که در بند شانزدهم سیاست‌های ابلاغی رهبری درباره انتخابات آمده است، مربوط به شخصیت حقوقی و جایگاه سازمانی آنها است که خدایی نکرده نباید له یا علیه حزب یا گروهی به کار گرفته شود.

معاون سیاسی سپاه در ادامه با تأکید بر اینکه سپاه پاسداران در راستای اجرای سیاست‌های ابلاغی رهبری انقلاب درباره انتخابات، در انتخابات پیش رو نیز مانند سایر انتخابات‌های گذشته راهبردهای کلی نظام و رهبری را دنبال می‌کند، گفت: سپاه پاسداران در انتخابات پیش رو راهبردهای کلی نظام از جمله مشارکت حداکثری، حفظ احترام تأیید صلاحیت‌شدگان، آرامش در انتخابات و حفظ ثبات سیاسی جامعه و سلامت و صحت انتخابات را پیگیری و دنبال می‌کند.

سنایی‌راد با تأکید بر لزوم سلامت و صحت برگزاری انتخابات خاطرنشان کرد: به لطف خدا تاکنون همه انتخابات‌های جمهوری اسلامی در صحت و سلامت برگزار شده و سازوکارهایی مانند ابلاغ سیاست‌های کلی انتخابات نیز به عنوان مقوم و کمک‌کننده صحت و سلامت انتخابات مطرح و مورد توجه قرار گرفته است.

در همین راستا چنانچه در گذشته گاهی ابهامی به وجود می‌آمد و این ابهام امکان برداشت‌های شخصی را فراهم می‌کرد، با ابلاغ سیاست‌های کلی انتخابات از سوی مقام معظم رهبری، شفافیت و وضوحی ایجاد شده است که جلوی هرگونه برداشت شخصی و سلیقه‌ای را می‌گیرد.

خبر

تعامل جامعتین با پایداری و ایثارگران منتفی است

دبیرکل جامعه اصناف و بازار با بیان اینکه جلیلی و امثال او مهره‌هایی هستند که امکان طرح مجدد آنها در جریان اصولگرا وجود ندارد، گفت: تعامل جامعه روحانیت و جامعه مدرسین با پایداری‌ها و ایثارگران منتفی است.

احمد کریمی اصفهانی در گفت‌وگو با ایلنا، با اشاره به انتخابات سال ۹۶ عنوان کرد: در مورد انتخابات ریاست جمهوری کاندیداهای زیادی مطرح هستند، برای همین جریان اصولگرا در این مورد هنوز به جمع‌بندی نرسیده است. با توجه به اینکه سیاست‌های کلی انتخابات توسط رهبری اخیرا ابلاغ شد، لازم است تا بررسی‌های مجددی در مورد مصادیق انتخاباتی و تطبیق آنها با سیاست‌های کلی رهبری صورت گیرد.

او افزود: در حال حاضر در حال بررسی کاندیداها هستیم. اما مطرح کردن نام افراد باعث تخریب آنها می‌شود برای همین لازم است همه جناح‌ها این مسأله را مورد تأکید قرار دهند که به جای تخریب دیگران توانمندی‌های خود را اعلام کنند. از سوی دیگر بهتر است کاندیدایی که مطرح می‌شود تا حدودی همکاران آینده خود را معرفی کند تا احزاب و گروه‌ها بهتر بتوانند در مورد او به جمع‌بندی برسند.

این فعال سیاسی اصولگرا با بیان اینکه کار بررسی کاندیداها در میان اصولگریان نیز آغاز شده است، گفت: در مورد انتخابات شورای شهر تقریباً در مورد افراد به جمع‌بندی رسیده‌ایم اما در مورد ریاست‌جمهوری هنوز جمع‌بندی‌های لازم صورت نگرفته است.

ککریمی اصفهانی در پایان در پاسخ به این سؤال که موانع رسیدن اصولگرایان به ائتلاف چه خواهد بود، گفت: بدون شک کسانی که تندروی می‌کنند و از اعتدال خارج هستند از موانع رسیدن به ائتلاف در هر جریانی محسوب می‌شوند.

پیام تاریخ، تمدن و فرهنگ مادستان
The Message Of Madestan's History & Civilization & Culture
روزنامه همدان پیام
۵
سه‌شنبه ● ۲۷ مهرماه ۱۳۹۵ ● شماره ۲۷۵۷
جامعه
ejtemaei@hamedanpayam.com

از هر ٤ فرد بالغ یک تن فشار خون دارد

بررسی‌ها نشان داده از هر ٤ فرد بالغ، یک نفر با فشار خون درگیر است.
به گزارش ایرنا، رئیس کمیسیون بهداشت و درمان مجلس شورای اسلامی گفت: با پیشرفت علم و تکنولوژی، امروز دیگر بیماری‌های واگیر دغدغه اصلی نظام‌های سلامت نیستند و راه‌های پیشگیری و درمان بسیاری برای آنها وجود دارد. علی نوبخت افزود: اما در مقابل آنچه امروز بیش از هر زمان دیگر مردم دنیا را درگیر کرده است، بیماری حاصل از سبک زندگی است که ارتباط مستقیمی با نوع تغذیه دارد. رئیس کمیسیون بهداشت مجلس گفت: بررسی‌های جهانی نشان داده از هر٤ فرد بالغ، یک نفر فشار خون دارد و دیابت نیز به شکل گسترده مردم دنیا را درگیر کرده که کشور ما نیز از آن مستثنی نیست.

سن ازدواج ٤ تا ٦ سال افزایش یافته است

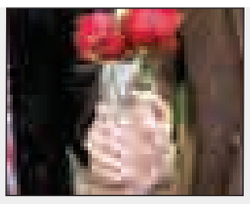

هم‌اکنون سن ازدواج ٤ تا ٦ سال افزایش یافته است و با برنامه‌ریزی مناسب باید سن ازدواج را تا ۲ سال در کشور کاهش داد.
به گزارش ایرنا، مدیرکل دفتر سلامت جمعیت خانواده و مدارس وزارت بهداشت، درمان و آموزش پزشکی گفت: کاهش سن ازدواج موجب افزایش نرخ باروری در جامعه می‌شود.محمداسماعیل مطلق افزود: بیشترین نرخ باروری در کشور مربوط به سال ٦۲ با ٦/۸ درصد بوده که از سال ٦٥ سیر نزولی داشته و هم اکنون به ۱/۹ درصد رسیده است که در این میان نرخ باروری در استان ایلام کمتر از میانگین کشور و ۱/۷ است.

کمک بنیاد برکت به زوج‌های نابارور نیازمند

مدیرعامل بنیاد برکت با اعلام اینکه تاکنون ۲٤ نوزاد در طرح درمان ناباروری بنیاد برکت به دنیا آمدند، گفت: ۹٤ نوزاد در انتظار تولد هستند.
عارف نوروزی در گفت‌وگو با ایلنا افزود: در مرحله نخست ۲ هزار و ۸٥۰ زوج نابارور این مناطق انتخاب شدند و در غربالگری اولیه هزار و ۱۰۰ زوج نیز پذیرفته و فرآیند درمان را آغاز کردند.
نوروزی اظهار کرد: روند مثبت کنونی همچنان در حال پیش رفت است و این بنیاد به تحقق سیاست‌های کلی جمعیتی کمک کند.

رئیس دانشگاه بوعلی‌سینا از تغییر رویکرد سخن می‌گوید

بدون چشم‌داشت؛ در خدمت صنعت هستیم

» سمانه جهانگیری‌عرش

به کارگیری دانایی برای توسعه، یکی از چالش‌های اساسی کشورهای در حال توسعه و یا تازگی صنعتی شده در جهان معاصر است.

دانایی و مؤلفه‌های آن به منظور افزایش رقابت‌پذیری در سطح جهان، تولید محصولات وخدمات جدید، امکان تداوم رشد پایدار در عرصه بین‌المللی، فراهم آوردن منابع جدید برای رشد و افزایش بهره‌وری را مورد توجه قرار می‌دهد.

در این بین دانشگاه‌ها به عنوان مراکز و مراجع مصرف‌کننده و تولیدکننده اطلاعات در صف اول شاخص‌ها توسعه اطلاعاتی و ایجاد تحولات سازنده و تأثیرگذار در جوامع دانایی‌محور هستند.

شاید به همین دلیل باشد که دانشگاه به عنوان محور توسعه پایدار مدنظر مسئولان در تنظیم سند توسعه کشور بوده است که در این ارتباط توسعه علوم، آموزش، پژوهش و فن‌آوری و گسترش و تجهیز مراکز آموزشی، پژوهشی، شهرک‌ها و پارک‌های علمی- فن‌آوری کشور (با تأکید بر توسعه فن‌آوری‌های نوین، نظیر فن‌آوری اطلاعات و ارتباطات، بیوتکنولوژی، ناتوتکنولوژی و...) متناسب با نیازهای ملی و منطقه‌ای و با تکیه بر قابلیت‌ها و استعدادهای بومی هر منطقه در این سند دیده شده است.

در سندی که چشم‌انداز توسعه را تا افق ۱٤۰٤ هجری شمسی ترسیم کرده است در بخش دانشگاه‌ها با محدود نمودن توسعه کمی سطوح پایین، آموزش عالی به نفع سطوح بالاتر و ارتقای سطح کیفی مؤسسات آموزش عالی و مراکز پژوهشی و فن‌آوری آنها برای توسعه، همکاری‌های علمی بین‌المللی و ایفای نقش واسط بین کشورهای منطقه و کشورهای پیشرفته علمی مدنظر قرار گرفته است اما عملاً این طرح در برنامه چهارم عملیاتی نشده است؛ چراکه در شهریورماه امسال قائم‌مقام وزیر کشور با حضور در شورای اداری استان همدان با تأکید بر اینکه مدیران باید عقب‌ماندگی‌های ایجاد شده در چشم‌انداز توسعه کشور را جبران کنند، گفته بود: بر اساس سند چشم‌انداز باید سالانه ۸ درصد رشد ایجاد می‌شد که نشده است.

محمدحسین مقیمی در این شورا آورده است: کشور در برخی شاخص‌های اقتصادی و اجتماعی وضعیت خوبی ندارد که البته در تحقق این ۲ حوزه نقش دانشگاه‌ها مورد تأکید است.

بر این اساس همدان‌پیام با نگاهی جامع به بندهای محورهای توسعه این‌بار به نقش و جایگاه دانشگاه در توسعه استان پرداخته که بخش اول آنرا در گفت‌وگو با دکتر منصور غلامی رئیس دانشگاه بوعلی به چاپ می‌رساند تا در بخش‌های بعدی به شکل مفصل‌تر به آن بپردازد.

جایگاه دانشگاه بوعلی در کشور را چگونه ارزیابی می‌کنید و برنامه دانشگاه برای ارتقای سطح علمی چیست؟

این دانشگاه جزو ۱۰ دانشگاه جامع و برتر کشور است که طبعاً بر اساس برنامه راهبردی (مصوب هیأت امنا) مأموریت‌هایی برای آن تعریف شده است که در سطح ملی و منطقه‌ای باید به آن دست یابد.

برنامه دانشگاه در سطح ملی و منطقه‌ای چیست؟

در مأموریت منطقه‌ای که دانشگاه بوعلی محوریت توسعه استان است بر اساس مصوبات وزارت، دانشگاه تمرکززدایی بخشی از وظایف مجموعه وزارت را عهده‌دار شده است که در این راستا بسیاری از مباحث در حال انجام است.
در مأموریت منطقه‌ای نیز این دانشگاه محوریت دانشگاه‌های منطقه ٤ شامل استان‌های همدان، قزوین، اراک و قم را عهده‌دار است که امور هماهنگی مربوط به این دانشگاه‌ها را انجام می‌دهد.
علاوه بر اینها در بحث تربیت نیروی انسانی وارد شدیم به همین لحاظ توزیع رشته‌های دانشگاهی و نیز دریافت مجوز برای برخی رشته‌ها در دستور کار بوده است که خوشبختانه در برخی رشته‌ها حتی ۲ برابر ظرفیت را پذیرش و نیز موفق به دریافت مجوزهای جدید در دانشگاه‌های اقماری شدیم که توسعه و میزان پذیرش در این دانشگاه‌ها گویای این موضوع است.

برای رسیدن به شاخص‌های توسعه چه برنامه‌ای را در دستور کار قرار دادید؟

توسعه ارتباط بین صنعت و دانشگاه که در این خصوص همایش‌هایی برگزار کردیم همچنین مقرر کردیه ایم که بدون هیچ چشمداشتی به صنعت استان کمک کنیم.
در مباحث اجتماعی هم تبعاً مسائلی هست که می‌توان با نگاه کارشناسی اساتید و نخبگان حوزه علوم انسانی، رفتارهای ناهنجار را اصلاح کرد که این موضوع با عضویت در کارگروه‌های مختلف و اعزام کارشناسان به جلسات تصمیم‌گیری در برنامه دانشگاه بوده است. در این ارتباط تفاهم‌نامه‌هایی را نیز با برخی دستگاه‌های مرتبط با موضوعات اجتماعی و فرهنگی بسته‌ایم.

آموزش عالی زمینه‌ساز توسعه است. دانشگاه‌ها با تربیت نیروی متخصص و کارآمد، تربیت مدیران آینده و تربیت نخبگان علمی زمینه توسعه را فراهم می‌آورند. برای تأثیر بیشتر دانشگاه در توسعه نیاز است که دستگاه‌ها به سمت دانشگاه‌ها بیایند و از دانشگاه‌ها بخواهند در برنامه‌ها و تصمیم‌گیری‌ها شرکت کنند

در خصوص پژوهش جدای از آمار مقاله‌ها چه کار جدیدی انجام شده است؟

در این زمینه در حال شکل دادن به هسته‌های پژوهش هستیم تا اساتید بر اساس تخصص در گروه‌های پژوهشی وارد شوند و از پراکندگی در امور تحقیقی که نتایج آن به جامعه تعمیم پیدا می‌کند، جلوگیری شود. در حقیقت به دنبال یک مرجعیت پژوهشی و علمی بودیم و سعی کردیم هم‌افزایی علمی- پژوهشی به وجود آوریم.

در برنامه آتی دانشگاه چه ایده جدیدی را طراحی کردید؟

برای رسیدن به اهداف توسعه‌ای "دانشگاه سبز" را در دستور کار داریم. در این طرح صرفه‌جویی در انرژی، بهره‌وری، جلوگیری از اتلاف منابع و بازیافت مواد مصرف شده در سیستم اداری مدنظر است تا ضمن کمک به اصلاح مصرف و هدررفت سرمایه‌ها با اقتصاد مقاومتی به داشتن محیطی سالم که این هم در حفظ سرمایه‌ها و توسعه اثرگذار است، کمک کرده باشیم.

از برنامه‌های ملی دانشگاه بگویید.

با توجه به اینکه یکی از دانشگاه‌های مهم منطقه غرب و محوریت ٤ دانشگاه غرب کشور هستیم، دانشگاه به دنبال برنامه‌ریزی جدی برای تعاملات بین‌المللی است. در این ارتباط تنظیم سند جامع در دستور کار است همچنین مجوزهای لازم اخذ شده که بزودی نتایج این پیگیری‌ها اعلام خواهد شد.

در خصوص سطح مقالات علمی- پژوهشی دانشگاه در کشور توضیح دهید.

این دانشگاه از جمله معدود دانشگاه‌های وزارت علوم است که در سال ۹۳ و ۹٤ از نظر تعداد مقالات نسبت به سال‌های قبل رشد داشته است لذا مجموعه اساتید دانشگاه بوعلی‌سینا با توجه به سهمی که در رشد علمی کشور داشته، جزو اساتید برتر کشور شناخته شده است.

رتبه‌هایی که این دانشگاه در سطح علمی دارد را بیان نمایید.

در برخی شاخص‌های علمی کشور رتبه ٥ را داریم که نسبت به سال ۹۳ سریع‌ترین رشد را نسبت به سایر دانشگاه‌ها داشتیم. در سال ۹٤ هم ۳۰ درصد رشد را داشتیم که در این زمینه رقم رشد دانشگاه‌های تهران ۱۲ درصد بوده است. در خصوص مقالات ISI در سال ۹۳ حدود ٤۸۰ مقاله و در سال ۹٤ بیش از ٥۰۰ مقاله ارائه داده‌ایم. آمار مقالات سال ۹٥ نیز هنوز نهایی نشده است.

وضعیت دانشگاه بوعلی در بین دانشگاه‌های جهان اسلام چگونه است؟

در بین این دانشگاه‌ها جایگاه هفتم را در کل شاخص‌ها به خود اختصاص دادیم.

چرا امسال با ریزش تعداد دانشجویان و صندلی‌های خالی مواجه بودیم؟

باید هدف اصلی بالا بردن کیفیت آموزشی دانشگاه‌ها باشد نه صندلی‌های آن. امسال در بخش شبانه پذیرش دانشجو نداشتیم و حدود ۱٥ درصد نسبت به سال‌های گذشته با ظرفیت خالی مواجه بودیم که البته این مسأله ما را به کیفی‌سازی آموزش هدایت می‌کند. قطعاً جمعیت شرکت‌کننده در کنکور در این خصوص بی‌تأثیر نبوده است؛ چراکه هرم جمعیتی جوان با کندی پیش می‌رود.
البته توسعه برخی دانشگاه‌ها چون دانشگاه‌های پیام نور و علمی کاربردی نیز بی‌تأثیر نبوده است.
گرایش به پذیرش دانشجویان کیفی‌تر امسال در برنامه دانشگاه بود که این خود نیز در کاهش نرخ پذیرش اثرگذار شد.

در خصوص اینکه دانشگاه به عنوان محور توسعه تعریف شده، احساس می‌شود هنوز جایگاه واقعی آن در توسعه اثبات نشده. توضیح شما چیست؟

آموزش عالی زمینه‌ساز توسعه است. دانشگاه‌ها با تربیت نیروی متخصص و کارآمد، تربیت مدیران آینده و تربیت نخبگان علمی زمینه توسعه را فراهم می‌آورند. برای تأثیر بیشتر دانشگاه در توسعه نیاز است که دستگاه‌ها به سمت دانشگاه‌ها بیایند و از دانشگاه‌ها بخواهند در برنامه‌ها و تصمیم‌گیری‌ها شرکت کنند. نیاز دستگاه‌ها نیروهای متخصص و مدیرانی کارآمد است که این مباحث باید مدنظر مقامات ارشد باشد تا نقش دانشگاه در توسعه پررنگ‌تر و مشهودتر شود.

فضای مجازی

میناوند به چالش سرشماری پیوست

مهرداد میناوند با انتشار پستی در اینستاگرام خود خبر پیوستنش به چالش سرشماری را داد.
مهرداد میناوند، بازیکن سابق تیم ملی فوتبال کشورمان با انتشار پستی در اینستاگرام خود خبر از پیوستنش به چالش سرشماری را داد و آن را یک موضوع ملی دانست.
گفتنی است: هشتمین سرشماری آمار نفوس و مسکن ایران قرار است به صورت دو مرحله‌ای انجام شود. روش اینترنتی از ۳ مهر تا ۲٤ مهر و روش خانه به خانه و مراجعه حضوری مأموران آمارگیری از ۲٥ مهر تا ۲٥ آبان ۱۳۹٥ انجام خواهد شد.
متن پست وی به شرح زیر است:
سلام به همه شما عزیزان، من هم به چالش سرشماری اینترنتی پیوستم. همانطور که می‌دانید این یک موضوع ملی است تا مدیران و مسئولان کشور بتوانند با توجه به آمار برای سربلندی کشورمان برنامه‌ریزی درستی کنند.

خبر کوتاه

بخش حافظه‌ای دانش‌آموز را با امتحان گرفتن‌های متعدد تباه می‌کنیم

ایسنا: رئیس گروه مطالعات اجتماعی دفتر تألیف کتب درسی آموزش‌وپرورش با اشاره به عدم ضرورت کتاب‌های کمک آموزشی در مدارس تأکید کرد که این کتب را تأیید نمی‌کند.
ناهید فلاحیان در این‌باره اظهار کرد: کتب درسی به اندازه کافی دارای فعالیت‌ها و تمرین‌های مناسب هستند و اگر معلم بتواند اهداف کتاب‌های درسی را محقق کند، نیازی به کتاب‌های تست و سؤالات مرسوم وجود ندارد.
وی ادامه داد: فضای نامناسبی به وجود آمده که در اثر برداشت‌های غلطی است که از تحول بنیادین و آموزش‌وپرورش داریم؛ ما می‌خواهیم بچه‌ها مهارت‌های زندگی را بیاموزند نه اینکه به موجوداتی تبدیل شوند که کتاب را حافظه محور پاسخگو باشند.

عدالت جنسیتی دلیلی برای به حاشیه راندن زنان نشود

ایلنا: مشاور وزیر ارتباطات و فناوری اطلاعات در امور زنان با اشاره به موضوع عدالت جنسیتی گفت: لازم است به‌گونه‌ای عمل کنیم که هم عدالت برقرار کنیم و هم عدالت مستمسکی برای افرادی قرار نگیرد که قصد دارند زنان را به حاشیه برانند.
سودابه رادفر خاطرنشان کرد: لازم است عدالت جنسیتی بر مبنای آیات، احکام و روایات دین مبین اسلام اجرا شود اما نباید به‌گونه‌ای عمل شود که هر از گاهی زنان مورد تبعیض منفی قرار گیرند.
مشاور وزیر ارتباطات و فناوری اطلاعات در امور زنان در ادامه گفت: ما معتقدیم تساوی آری، تشابه خیر؛ بنابراین به عدالت جنسیتی معتقد هستیم البته قصد نداریم زنان را مانند برخی از رویکردهای فمنیستی، مردانه‌سازی کنیم چون مردانه‌سازی زنان ظلم به آنها است.

تغییر ملاک‌های همسر گزینی

ایرنا: مدیرکل دفتر امور آسیب‌دیدگان بهزیستی کشور از "تغییر الگوی همسرگزینی و عدم حمایت بستگان" در فرآیند ازدواج در کشور خبر داد.
ولی‌ا... نصر گفت: بر اساس این تحلیل‌ها شاهد "تغییر الگوی همسرگزینی و عدم حمایت بستگان" در فرآیند ازدواج بودیم؛ به طوری که نتایج آن به ما گوشزد می‌کند که در حال حاضر بسیاری از ملاک‌های آشنایی زوجین تغییر کرده و شبکه‌های اجتماعی، ماهواره‌ای و... در این میان نقش بسیار زیادی دارند.
مدیرکل دفتر امور آسیب‌دیدگان بهزیستی کشور در ادامه ضمن بیان آنکه این تحلیل‌ها خام بوده و باید از لحاظ آکادمیک و دانشگاهی هم بررسی شوند افزود: "تغییر الگوی همسرگزینی و عدم حمایت بستگان"در فرآیند ازدواج زوجین به عنوان دستاورد این تحلیل، بسیار محرز بود.

نیش و نوش

شرق: ٤۹ هزار پرونده مسکن مهر در محاکم قضایی

پس بالاخره کارشون به دادگاه کشیده شد!!
همدان‌پیام: تلاش برای جهانی شدن گردوی تویسرکان

خودمون جهانی نشدیم لااقل میوه‌هامون جهانی بشن!!
اعتماد: قول نداده‌ام فقط داستان‌های شیرین بنویسم

هر جور راحتی قلمت رو بچرخون!!
شرق: حدود ٥ درصد سایت‌ها محتوای نامناسب دارند

فکر نمی‌کنی کمی بیشتر از ٥ درصد باشه!!
همدان‌پیام: همدانی‌ها چقدر اهل ورزشند؟

از بس برای مشکلاشون دویدن همه ورزشکار شدن!!
ایرنا: قرار نیست مربیان نهضت استخدام شوند

خلاصه آب پاکی رو دست همه نهضتی‌ها ریخت!!
اعتماد: با یک چک، صد میلیارد به افراد وام می‌دادند

اینجور کردن که الان کفگیر بودجه خورده ته دیگ!!
همشهری: دولت در مضیقه ۲۰٥ هزار میلیاردی

بی‌پول شدیم می‌فهمی!!
ایرنا: عده‌ای سازمان یافته دروغ می‌گویند

پس سازمان دروغگویان هم تشکیل شده!!
ایسنا: تجمع لبنانی‌ها در حمایت از رئیس‌جمهور شدن میشل عون

از بس رئیس‌جمهورشون اهل خوردن لبنیات بود!!
ایلنا: ماجرای حضور غواص ٦۸ ساله در عملیات «والفجر ۸»

بدون شرح!!
همدان‌پیام: سرمایه‌گذار با هواپیما می‌آید نه اتوبوس

اگه بخواد سرمایه‌گذاری کنه با قاطر هم شده میاد!!
مهر: ماجرای هوافروشی در پمپ بنزین‌ها

دیگه خودروها عادت کردن با هوا هم راه برن
فارس: ۷٥ درصد بسته‌های فراورده‌های غذایی دارای برچسب چراغ راهنمای تغذیه

منتظورت همون چراغ راهنمای سر چهارراه‌هاست؟

خبر

بانک قرض الحسنه دانشگاهیان تأسیس می‌شود

مدیرعامل مؤسسه قرض‌الحسنه دانشجویان ایران از پیشنهاد این مؤسسه برای تأسیس بانک قرض‌الحسنه دانشگاهیان خبر داد و گفت: منابع مالی و زیرساخت‌های لازم برای راه‌اندازی این بانک فراهم است و تأسیس این بانک نیاز به همت عالی شورای عالی انقلاب فرهنگی و اتحاد و همدلی دانشگاه‌ها و سیستم آموزش عالی کشور دارد.غلامعلی نیستانی در گفت‌وگو با ایسنا با اعلام این مطلب اظهار کرد: جهاد دانشگاهی از ابتدای فعالیت خود سعی کرده است بر اساس شرایط حاکم بر جامعه و موقعیت کشور نقش‌آفرینی و خدمت نماید، لذا بر اساس روحیه‌ای که در جهاد حاکم است، صندوق قرض‌الحسنه دانشجویان ایران را یک نهاد پیشرو، خلاق و خدوم در ارائه تسهیلات و وام به دانشجویان قرار داده است.
وی با تأکید بر اینکه همه مراکز جهاد دانشگاهی بر اساس نیازسنجی شکل گرفته‌اند، افزود: صندوق قرض‌الحسنه دانشجویان ایران نیز براساس مسئولیت اجتماعی در قبال دانشگاه، دانشجویان و شرایط فرهنگی اجتماعی، اقتصادی خانواده دانشگاهیان شکل گرفته است.

در آینده نزدیک با افزایش سالمندان روبه‌رو هستیم

وزیرتعاون، کارو رفاه اجتماعی گفت: در حال حاضر حدود ۷ میلیون و ٥۰۰ هزار نفر یعنی نزدیک به ۹/۱ درصد جمعیت کشور را سالمندان تشکیل می‌دهند. اما باید توجه کنیم که این رقم در سال ۱٤۰۰ بلافاصله به ۱۲ درصد و در سال ۱٤۳۰ جمعیت سالمند کشور به ۲٥ درصد می‌رسد. به گزارش ایلنا، علی ربیعی جامعه، خانواده، مبلمان شهرها و... باید برای روبه‌رو شدن با این تعداد سالمند در آینده نزدیک آمادگی‌های بیشتری داشته باشند. از لحاظ حقوقی نیز گاهی اوقات در زمینه سالمندان دچار ضعف‌هایی هستیم و متأسفم که امروز اخبار زیادی از گوشه و کنار می‌رسد که سالمندان را کنار خیابان گذاشته‌اند و به نوعی با موضوع سالمند آزاری مواجه هستیم که این امر نیز در موضوعات امروز گنجانده شد.

هیأت موضوع قانون تعیین تکلیف وضعیت ثبتی اراضی و ساختمان‌های فاقد سند رسمی
آگهی موضوع ماده ۳ قانون و ماده ۱۳ آیین‌نامه قانون تعیین تکلیف وضعیت ثبتی اراضی و ساختمان‌های فاقد سند رسمی برابر رأی شماره ۹٥/۱۸۰۷ مورخ ۹٥/۷/۱۴ هیأت اول موضوع قانون تعیین تکلیف وضعیت ثبتی اراضی و ساختمان‌های فاقد سند رسمی مستقر در واحد ثبتی حوزه ثبت ملک اسدآباد تصرفات مالکانه و بلامعارض متقاضی آقای رمضان الماسی فرزند اسماعیل به شماره شناسنامه ۳۹۹٤ صادره از اسدآباد در ششدانگ یک باب خانه به مساحت ۱٦۲/٤۰ مترمربع در قسمتی از پلاک ٦۷ اصلی خاکریز واقع در انتهای بلوار جانبازان محله اسلام‌آباد خریداری باواسطه از مالک رسمی آقای علی صادقی محرز گردیده است. لذا به منظور اطلاع عموم مراتب در دو نوبت به فاصله ۱٥ روز آگهی می‌شود، در صورتی که اشخاص نسبت به صدور سند مالکیت متقاضی اعتراضی داشته باشند می‌توانند از تاریخ انتشار اولین آگهی به مدت دو ماه اعتراض خود را به این اداره تسلیم و پس از اخذ رسید، ظرف مدت یک ماه از تاریخ تسلیم اعتراض، دادخواست خود را به مراجع قضایی تقدیم نمایند. بدیهی است در صورت انقضای مدت مذکور و عدم وصول اعتراض طبق مقررات سند مالکیت صادر خواهد شد.(م‌الف ۸۱۱)
تاریخ انتشار نوبت اول: ۹٥/۷/۲۷
تاریخ انتشار نوبت دوم: ۹٥/۸/۱۲
کامران متقی – کفیل ثبت اسناد و املاک اسدآباد

هیأت موضوع قانون تعیین تکلیف وضعیت ثبتی اراضی و ساختمان‌های فاقد سند رسمی
آگهی موضوع ماده ۳ قانون و ماده ۱۳ آیین‌نامه قانون تعیین تکلیف وضعیت ثبتی اراضی و ساختمان‌های فاقد سند رسمی برابر رأی شماره ۹٥/۱۱۱۳ مورخ ۹٥/٥/۲۷هیأت اول موضوع قانون تعیین تکلیف وضعیت ثبتی اراضی و ساختمان‌های فاقد سند رسمی مستقر در واحد ثبتی حوزه ثبت ملک اسدآباد تصرفات مالکانه و بلامعارض متقاضی امین‌اله دینی فرزند علی‌حسین به شماره شناسنامه ٥۷٤ صادره از اسدآباد در ششدانگ یک باب ساختمان به مساحت ۱٤۲/۸۹ مترمربع در قسمتی از پلاک ۱۸۳۰ اصلی واقع در اسدآباد بلوار جانبازان انتهای کوچه مسجد امام حسین خریداری با واسطه از مالک رسمی آقای اسد نظری محرز گردیده است. لذا به منظور اطلاع عموم مراتب در دو نوبت به فاصله ۱٥ روز آگهی می‌شود، در صورتی که اشخاص نسبت به صدور سند مالکیت متقاضی اعتراضی داشته باشند می‌توانند از تاریخ انتشار اولین آگهی به مدت دو ماه اعتراض خود را به این اداره تسلیم و پس از اخذ رسید، ظرف مدت یک ماه از تاریخ تسلیم اعتراض، دادخواست خود را به مراجع قضایی تقدیم نمایند. بدیهی است در صورت انقضای مدت مذکور و عدم وصول اعتراض طبق مقررات سند مالکیت صادر خواهد شد.(م‌الف ۸۲٥)
تاریخ انتشار نوبت اول: ۹٥/۷/۲۷
تاریخ انتشار نوبت دوم: ۹٥/۸/۱۲
کامران متقی – کفیل ثبت اسناد و املاک اسدآباد

آگهی موضوع ماده ۳ قانون و ماده ۱۳ آیین‌نامه قانون تعیین تکلیف وضعیت ثبتی اراضی و ساختمان‌های فاقد سند رسمی
برابر رأی شماره ۱۳۹٥٦۰۳۲٦۰۰۹۰۰۰۳٥۳ مورخه ۱۳۹٥/٦/۹ هیأت موضوع قانون تعیین تکلیف وضعیت ثبتی اراضی و ساختمان‌های فاقد سند رسمی مستقر در واحد ثبتی شهرستان فامنین تصرفات مالکانه و بلامعارض آقای اصغر فیروزی فرزند اکبر به شماره شناسنامه ۳۸٤۹ صادره از فامنین به شماره ملی ٥۰۲۹٦۰۸۹۸۲ در اعیانی شش دانگ بانضمام عرصه ۷۹ شعیر مشاع از ۹٦ شعیر ششدانگ یک باب خانه به مساحت یکصدمترمربع و چهل و سه صدم مترمربع قسمتی از پلاک ۹۹ اصلی واقع در بخش پنج همدان اراضی ماماهان خریداری از مالک رسمی آقای قربان هوشیار محرز گردیده است. لذا به منظور اطلاع عموم مراتب در دو نوبت به فاصله ۱٥ روز آگهی می‌شود، در صورتی که اشخاص نسبت به صدور سند مالکیت متقاضی اعتراضی داشته باشند می‌توانند از تاریخ انتشار اولین آگهی به مدت دو ماه اعتراض خود را به این اداره تسلیم و پس از اخذ رسید، ظرف مدت یک ماه از تاریخ تسلیم اعتراض، دادخواست خود را به مراجع قضایی تقدیم نمایند. بدیهی است در صورت انقضای مدت مذکور و عدم وصول اعتراض طبق مقررات سند مالکیت صادر خواهد شد.(م‌الف ۱۲۲)
تاریخ انتشار نوبت اول: ۱۳۹٥/٦/۱۸
تاریخ انتشار نوبت دوم: ۱۳۹٥/۷/۳
مهدی عزیزی– رئیس اداره ثبت اسناد و املاک شهرستان فامنین

آگهی موضوع ماده ۳ قانون و ماده ۱۳ آیین‌نامه قانون تعیین تکلیف وضعیت ثبتی اراضی و ساختمان‌های فاقد سند رسمی
برابر رأی شماره ۱۳۹٥٦۰۳۲٦۰۰۱۱۷۳ مورخه ۱۳۹٥/٦/۱۸ هیأت موضوع قانون تعیین تکلیف وضعیت ثبتی اراضی و ساختمان‌های فاقد سند رسمی مستقر در واحد ثبتی حوزه ثبت ملک بهار تصرفات مالکانه و بلامعارض متقاضی آقای مهدی ملکی متهور فرزند علی‌اوسط به شماره شناسنامه ۱۲۷۷٥ صادره از همدان در شش دانگ یک باب ساختمان به مساحت ٦٤۹۲/٤٥ مترمربع قسمتی از پلاک ۱۳۹ اصلی واقع در بهار بخش چهار همدان خریداری از مالک رسمی آقای علی‌اوسط ملکی متهور محرز گردیده است. لذا به منظور اطلاع عموم مراتب در دو نوبت به فاصله ۱٥ روز آگهی می‌شود، در صورتی که اشخاص نسبت به صدور سند مالکیت متقاضی اعتراضی داشته باشند می‌توانند از تاریخ انتشار اولین آگهی به مدت دو ماه اعتراض خود را به این اداره تسلیم و پس از اخذ رسید، ظرف مدت یک ماه از تاریخ تسلیم اعتراض، دادخواست خود را به مراجع قضایی تقدیم نمایند. بدیهی است در صورت انقضای مدت مذکور و عدم وصول اعتراض طبق مقررات سند مالکیت صادر خواهد شد.(م‌الف ٦٥۲)
تاریخ انتشار نوبت اول: ۹٥/۷/۱۲
تاریخ انتشار نوبت دوم: ۹٥/۷/۲۷
هادی یونسی‌عطوف، رئیس ثبت اسناد و املاک بهار

آگهی حصر وراثت
آقای بختیار عظیمی دارای شماره شناسنامه ۲٥۷۷ به شرح دادخواست کلاسه ٤۱۷/۹٥ش۱۱۲ح از این حوزه درخواست گواهی حصروراثت نموده و چنین توضیح داده که شادروان بهمن عظیمی به شماره شناسنامه ۱۷ در تاریخ ۹٥/٦/۱۰ در اقامتگاه دائمی خود بدرود زندگی گفته ورثه حین‌الفوت آن متوفی/متوفیه منحصر است به: ۱-بختیار عظیمی فرزند بهمن به شماره شناسنامه ۲٥۷۷ متولد۱۳٥۸ فرزند متوفی ۲-محمدرضا عظیمی فرزند بهمن به شماره شناسنامه ۲٥۷٦ متولد۱۳٥٦ فرزند متوفی ۳-امین عظیمی فرزند بهمن به شماره شناسنامه۲۰۱ متولد۱۳٦٦ فرزند متوفی ٤-محمدمهدی عظیمی فرزند بهمن به شماره شناسنامه ٤۰٤۰۱۸٤۰٦۸ متولد۱۳۷۱ فرزند متوفی ٥-مرضیه عظیمی فرزند بهمن به شماره شناسنامه۱۸ متولد۱۳٦۳ فرزند متوفی ٦-نگار عظیمی فرزند بهمن به شماره شناسنامه۲٥۷۸ متولد۱۳٥۹ فرزند متوفی ۷- خدیجه اصغری فرزند ولی‌اله به شماره شناسنامه۱٤٥۳ متولد۱۳۳۳ همسر متوفی اینک با انجام تشریفات مقدماتی درخواست مزبور را در یک نوبت آگهی می‌نماید تا هر کسی اعتراضی دارد و یا وصیتنامه از متوفی نزد او باشد از تاریخ نشر نخستین آگهی ظرف یک ماه تقدیم دارد والا گواهی صادر خواهد شد. (م‌الف ٦۷۸)
رئیس حوزه شماره ۱۱۲ شورای حل اختلاف لالجین

آگهی حصر وراثت
خانم محترم مرادی دائم دارای شماره شناسنامه ۱۲۹۹ به شرح دادخواست کلاسه ٤۱٥/۹٥ش۱۱۲ح از این حوزه درخواست گواهی حصروراثت نموده و چنین توضیح داده که شادروان محمدتقی مرادی دائم به شماره شناسنامه ۱٥٦ در تاریخ ۱۳٦٦/۱۰/۲٥ در اقامتگاه دائمی خود بدرود زندگی گفته ورثه حین‌الفوت آن متوفی/متوفیه منحصر است به:۱- محمدحسین مرادی‌دائم فرزند محمدتقی به شماره شناسنامه ۲۹ متولد۱۳۲۱ فرزند متوفی ۲-محمد موسی همائی مرادپور فرزند محمدتقی به شماره شناسنامه ۲٤ متولد۱۳۱۷ فرزند متوفی ۳-محترم مرادی‌دائم فرزند محمدتقی به شماره شناسنامه ۱۲۹۹ متولد۱۳۳۰ فرزند متوفی ٤-نرگس مرادی‌دائم فرزند محمدتقی به شماره شناسنامه ۱۰ متولد۱۳۳۷ فرزند متوفی ٥-فردوس گلچین قوام فرزند محمدتقی به شماره شناسنامه ۱۸ متولد۱۳۲۷ فرزند متوفی ٦-مهریه مرادی‌خواه فرزند محمدتقی به شماره شناسنامه ۲۹ متولد۱۳۲٤ فرزند متوفی اینک با انجام تشریفات مقدماتی درخواست مزبور را در یک نوبت آگهی می‌نماید تا هر کسی اعتراضی دارد و یا وصیتنامه از متوفی نزد او باشد از تاریخ نشر نخستین آگهی ظرف یک ماه تقدیم دارد والا گواهی صادر خواهد شد. (م‌الف ٦۷۹)
رئیس حوزه شماره ۱۱۲ شورای حل اختلاف لالجین

پیام تاریخ، تمدن و فرهنگ مادستان
The Message Of Madestan's History & Civilization & Culture
روزنامه همدان پیام
۶
سه‌شنبه ● ۲۷ مهرماه ۱۳۹۵ ● شماره ۲۷۵۷
اقتصاد
eghtesad@hamedanpayam.com

یارانه بازماندگان اموات چگونه زنده می‌شود؟

یکی از سؤالاتی که برخی شهروندان به کرات درباره یارانه‌ها می‌پرسند این است که "بعد از فوت سرپرست خانوار، چطور یارانه قطع شده اعضای خانوار مجدد برقرار می‌شود؟"

به گزارش تسنیم، یکی از شایع‌ترین مسائل و مشکلاتی که ممکن است در زمان دریافت یارانه خانوار اتفاق بیافتد، فوت سرپرست خانوار است که برخی شهروندان از این بابت دچار مشکلاتی شده‌اند و سؤال می‌پرسند که چطور یارانه خود را مجدد برقرار کنند. طبق بررسی‌های انجام شده، به روش‌های زیر یارانه قطع شده اعضای خانوار مجدد برقرار می‌شود:

یکی از افراد خانوار که سرپرست جایگزین است، در گام اول لازم است در اسرع وقت برای اصلاح اطلاعات خانوار خود به سازمان هدفمندی یارانه‌ها مراجعه کند.

در گام بعدی باید با مدارک فوت سرپرست و مدارک سرپرست جدید به نزدیک‌ترین دفتر پلیس +۱۰ محل سکونت مراجعه و با ارائه مدارک شناسایی کامل سرپرست جدید را معرفی کند.

سپس برای تغییرحساب بانکی برای سرپرست جدید، مادر یا عضوی دیگر از خانوار باید به یکی از شعب بانکی که حساب یارانه سرپرست قبلی در آن بوده مراجعه و حساب جدیدی را به این منظور افتتاح و در سامانه refahi.ir ثبت نماید. کلیه بانک‌های عامل موظفند در صورت مسدود بودن مبلغ یارانه اینگونه خانوارها در حساب متوفی، بلافاصله پس از ثبت حساب سرپرست جدید در سامانه refahi.ir، مبلغ مزبور را از حساب متوفی به حساب سرپرست جدید منتقل کنند.

یکی از نکات مهم در انجام صحیح تعیین سرپرست این است که بازماندگان در اسرع وقت نسبت به اصلاح اطلاعات خانوار خود اقدام کنند چرا که این احتمال وجود دارد، مهلت سازمان هدفمندی برای اجرای این کار به پایان برسد، هرچند که در این روال ٤گانه هیچگونه اشاره‌ای به مهلت در اصلاح اطلاعات خانوار نشده است.

رئیس کمیسیون تجارت استان از راه‌حل رونق بازار می‌گوید

نجات صادرات فرش به دست خصوصی‌ها

اگر در استان همدان از قالیبافان و صادرات فرش حمایت نشود و با بافندگان با سرعت به تولید فرش‌های صادراتی روی نیاورد استان نمی‌تواند سهمی از بازار بزرگ فرش دنیا را به دست بیاورد.

رئیس کمیسیون تجارت اتاق بازرگانی، صنایع، معادن و کشاورزی استان همدان در این‌باره گفت: تا پیش از این صادرات فرش با چند بحران روبه‌رو بود و اگر دوباره شرایط صادرات مهیا نشود کشورهای دیگر منتظر ما نخواهند ماند تا کالای مورد نیاز خود را از این کشور تأمین کنند.

حمیدرضا بطحایی افزود: وقتی مدتی از بازار دور می‌شویم، بازگشتن به شرایط قبلی به آسانی امکان‌پذیر نیست؛ زیرا اطلاعات بروزی در دسترس قرار ندارد.

بطحایی با بیان اینکه باید هر سال چند طرح مشخص و مطابق مد روز جهان تولید و به صورت الکترونیکی و اینترنتی ارائه داد، گفت: مشتری‌های امروزی علاقمند هستند در هر سال چند طرح مشخص را خریداری و در بازار خود به فروش برسانند.

وی با اشاره به اینکه طرح‌هایی که مد می‌شود پس از مدتی از بازار خارج می‌شود، بیان کرد: اما همچنان طرح‌های قدیمی ایران در بازارهای جهانی مشتری دارد و تنها باید تغییراتی در رنگ‌بندی‌ها ایجاد کرد.

وی سپس به مشکل سیستم فروش فرش در ایران اشاره کرد و به فارس گفت: در حال حاضر سیستم فروش دنیا الکترونیکی شده و تفاوتی نیز در نوع کالاها ندارد و فرش هم از این مقوله استثنا نمی‌شود.

این صادرکننده فرش با بیان اینکه در استان، تولید فرش به صورت کارگاهی و متمرکز رخ نداده است، ادامه داد: در گذشته جوایز صادراتی، یارانه برای حضور در نمایشگاه‌ها به صادرکنندگان کمک شایانی می‌کرد به طوری که پیش از این سالی ۱۰۰ هزار متر فرش صادر می‌کردم که امروز این اتفاق رخ نمی‌دهد. وی با اشاره به اینکه امروز معضل اصلی صادرات فرش عدم پرداخت جوایز صادراتی است، خاطرنشان کرد: در فرش بالاترین تنوع طراحی وجود دارد و سایر کشورها از روی طرح‌های ایرانی کپی می‌کردند.

تقاضا برای فرش ایرانی در بازار وجود دارد

بطحایی با بیان اینکه هنوز هم تولید و صادرات فرش ایرانی دارای توجیه است، افزود: امروز اگر بازارهای جدیدی چون چین را پیدا کنیم فروش خوبی خواهیم داشت.وی با اشاره به اینکه اگر به مشتری‌های قبلی و قیمت‌های گذشته اکتفا نکنیم، می‌توانیم به فروش فرش امید داشته باشیم، گفت: در حال حاضر حدود ۵ صادرکننده فرش در استان همدان به فعالیت مشغول هستند.

بطحایی ادامه داد: فرش یک هنر ۲ هزار ساله است و نمی‌توان آن را نادیده گرفت بنابراین باید تاجر و دولت به یکدیگر کمک کنند تا دوباره صادرات این کالا رونق یابد؛ زیرا به تنهایی نمی‌توان این مهم را محقق کرد.

وی با اشاره به اینکه دولت نتوانست به طور مستقیم در این حوزه ورود کند، خاطرنشان کرد: بازگرداندن رونق به بازار فرش تنها توسط بخش خصوصی مسیر است.

فرش ظرفیت اشتغالزایی بالایی دارد

این صادرکننده فرش با بیان اینکه ظرفیت اشتغالزایی فرش بسیار قابل توجه است، گفت: فرش فروش‌ها، قالیشویی‌ها، رنگرزها، رفوگرها، خامه‌فروش‌ها و چندین شغل دیگر از رونق بازار فرش منتفع خواهند شد.

بازگشت دوباره تاجران فرش دنبال می‌شود

رئیس اتاق بازرگانی، صنایع، معادن و کشاورزی استان همدان هم با بیان اینکه بافت فرش همدان منحصربه‌فرد است، اظهار کرد: این خصیصه باعث شده بود که در گذشته بازار فرش هم متفاوت از سایر تولیدات کشور باشد.

علی‌اصغر زبردست با بیان اینکه در زمان تحریم این بازار را از دست دادیم، افزود: به همین دلیل بود که بافندگان تغییر رویه داده و به بافت فرش تبریز، قم و قالیچه‌های ابریشم سوق یافتند که قطعاً بازگرداندن به رویه گذشته دشوار خواهد بود.

وی با اشاره به اینکه هنوز در بازار جهانی به طور کامل جایگزینی برای فرش ایران ایجاد نشده است، تصریح کرد: بنابراین ما با فعالیت بیشتر می‌توانیم بازار خود را احیا کرده و حتی بافنده‌های جدیدی را جذب کنیم.

رئیس اتاق بازرگانی همدان با بیان اینکه پیش از این ۳۷ صادرکننده فرش در استان همدان فعالیت می‌کردند، ادامه داد: امروز این تعداد صادرکننده یا به طور کامل عرصه را ترک کردند یا حرفه خود را تغییر دادند.

وی با اشاره به اینکه به دنبال بازگرداندن فعالان بازار فرش به این عرصه هستیم، خاطرنشان کرد: امیدواریم ظرف ۲ تا ۳ سال آینده وضعیت فرش استان همدان را به دوران اوج خود بازگردد. وی اظهار کرد: با رونق در بازار فرش می‌توانیم اشتغال زیادی را در روستاها ایجاد و امیدواریم فرش‌هایی که مورد علاقه اروپایی‌ها هستند را تولید کنیم.

کاری که با اقتصاد کردند به راحتی جبران نمی‌شود

معاون اول رئیس‌جمهوری، ایجاد اشتغال مناسب و رفاه مردم را نیازمند عزم و اراده ملی دانست و گفت: تلخ است که گفته شود نتوانستیم سطح رفاه مردم را به قبل از سال ۹۰ برگردانیم، کاری که با اقتصاد و مردم کردند به این راحتی‌ها قابل جبران نیست.

به گزارش ایرنا، اسحاق جهانگیری افزود: ماشین حرکت اقتصاد را در گودالی انداخته‌اند که اگر بخواهد خارج شود زمان‌بر است و باید تحمل داشته باشیم و دلسوزان نظام و مردم کشور بدانند که کار خستگی‌ناپذیری را باید قبول کنند تا اقتصاد کشور به حرکت در آید و این اقدام شدنی است.جهانگیری با اشاره به اینکه از توانمندی بخش خصوصی و مدیران اقتصادی شناخت خوبی دارم، گفت: باید بستر مناسبی را در این شرایط ایجاد کنیم تا به چالش‌های مختلف اقتصادی پیش رو غلبه کنیم.وی اضافه کرد: اشتغال مناسب برای نسل جوان و رفاه حال مردم بهتر خواهد شد و نیازمند عزم و اراده ملی هستیم و سیاست‌های اقتصاد مقاومتی نیز فرصتی ایجاد کرده تا دولت، مجلس و بخش خصوصی متحد شوند و اقتصاد کشور را به حرکت درآورند.

تأکید بر جلوگیری از واردات کالای فاقد استاندارد

جهانگیری افزود: نقش استاندارد را در واردات کالا تعیین‌کننده دانست و تأکید کرد: سازمان استاندارد وظیفه دارد از واردات کالاهایی که به طور رسمی به کشور می‌آیند و کیفیت مناسبی ندارند، جلوگیری کند.معاون اول رئیس‌جمهوری اظهار داشت: وقتی کالایی از مبادی رسمی وارد کشور می‌شود، اگر علامت استاندارد داشته باشد، یعنی کنترل فنی بر روی آن انجام گرفته و این جاست که کالای قاچاق در بازار نمایان می‌شود.

معاون اول رئیس‌جمهوری خاطرنشان کرد: شنیدیم که آسانسور دانشگاه صنعتی شریف دچار اتفاق شد، جای تأسف دارد؛ چراکه کشورهای بسیاری در موضوعات و پژوهش‌ها، از نظرات این دانشگاه استفاده می‌کنند؛ بنابراین اگر کسی قبلاً اعلام می‌کرد که این آسانسور اشکال داشته، نواقص برطرف می‌شد.

جهانگیری تصریح کرد: قابل پذیرش نیست که گفته شود بودجه برای رفع نقص نداشتیم؛ چراکه میلیاردها تومان هزینه پژوهش‌ها را پرداخت می‌کنیم، باید مقداری را نیز به این موضوع تخصیص داد؛ بنابراین باید کالاهایی که با ایمنی مردم سروکار دارند با جدیت از سوی این سازمان بررسی شود.

نقش استاندارد در اقتصاد مقاومتی

فرمانده ستاد اقتصاد مقاومتی با اشاره به اینکه بند کاملی در زمینه استاندارد در سیاست‌های اقتصاد مقاومتی لحاظ شده است، گفت: برای حرکت در مسیر درست کشور، استاندارد جزو پیش‌نیازها می‌باشد و در دنیای رقابت، جز با کیفیت مناسب نمی‌توانیم حضور داشته باشیم.

جهانگیری با بیان اینکه بخش خدمات نیز از جایگاه با ارزشی در اقتصاد برخوردار است، افزود: در نقش خدمات باید حساسیت‌ها بیشتر باشد؛ چراکه امروز بیش از ۵۰ درصد از خدمات تولید ناخالص داخلی به مسأله خدمات تعلق دارد و خدمات، پیش‌نیازی برای اقتصاد مقاومتی است.

نگاه

۳ گام عمده در مسیر رونق

اقتصاددانان در حالی بروز رونق در بازار مسکن تا پایان امسال را پیش‌بینی می‌کنند که در عین حال معتقدند برای قطعیت یافتن این پیش‌بینی سیاستگذار پولی و متولی بخش مسکن حداقل باید ۳ گام مهم را در مسیر حرکت بازار مسکن به فاز جدید بردارد.

نخستین گام و در عین حال مهمترین الزام برای تحرک‌بخشی به بازار مسکن در مسیر رونق، به «انعطاف‌پذیر شدن ابزارهای تأمین مالی بخش مسکن» برمی‌گردد؛ به این معنا که لازم است درجه بهره‌برداری و کارآمدی ابزارهای موجود تأمین مالی در بخش مسکن افزایش یابد تا از این طریق طیف بیشتری از متقاضیان مصرفی بتوانند با استفاده از تسهیلات بانکی و سایر ابزارها، نیاز خود را در بازار مسکن تأمین کنند.

این در حالی است که به اعتقاد این اقتصاددانان برداشتن این گام حداقل مستلزم دو پیش‌شرط مهم اقتصادی است؛ نخستین پیش‌شرط مهار تورم به سطح زیر ۵ درصد است؛ اقتصاددانان عقیده دارند تا زمانی که نرخ تورم دورقمی یا در مرز ۱۰ درصد قرار دارد از یک طرف به علت بالا بودن قیمت تمام شده پول، ریسک تأمین منابع برای بانک وام‌دهنده بالاست و از سوی دیگر همین سطح بالای تورم در شرایطی که چشم‌انداز تورم کاهشی است منجر به ایجاد ریسک و کاهش جذابیت دریافت تسهیلات برای وام‌گیرنده‌ها می‌شود. به عبارت دیگر، وام‌گیرنده در شرایطی که چشم‌انداز تورمی کاهشی باشد، اشتیاق چندانی برای دریافت تسهیلات با نرخ سود بالا ندارد.

به گزارش خبر آنلاین، پیش‌شرط دوم به تحقق چشم‌انداز رشد اقتصادی مطلوب برمی‌گردد؛ اگر رشد اقتصادی مطلوب حاصل نشود به دلیل عدم افزایش سطح درآمد خانوارها، تزریق منابع، منجر به رشد نقدینگی و تحریک قیمت از سمت تقاضای سرمایه‌ای می‌شود؛ از این‌رو اجرای گام نخست- انعطاف‌پذیر کردن ابزارهای تأمین مالی- در شرایط نامساعد و بدون تأمین ۲ پیش‌شرط گفته شده، می‌تواند منجر به انحراف سیاست‌ها و عدم بهره‌مندی تقاضای واقعی و مصرفی از این تسهیلات شود. گام دوم در جهت تسهیل حرکت بازار مسکن به سمت رونق که به نوعی به تحقق گام نخست وابسته است، «تغییر نحوه تعیین نرخ سود تسهیلات مسکن در وام‌های بلندمدت» است؛ نرخ سود تسهیلات مسکن که در قالب وام‌های بلندمدت به متقاضیان پرداخت می‌شود باید از حالت ثبات فعلی در طول زمان خارج شود و برای کمک به کنترل تورم به صورت شناور تعیین شود.

از آنجا که مدت زمان بازپرداخت تسهیلات مسکن حداقل ۱۰ ساله است، زمانی که نرخ سود تسهیلات در تمام این ۱۰ سال ثابت اما چشم‌انداز تورم کاهشی باشد، این نرخ سود بالا مانع روانی اقتصادی مهمی برای دریافت وام از طرف متقاضیان مصرفی محسوب می‌شود. این در حالی است که به اعتقاد اقتصاددانان نرخ سود تسهیلات مسکن باید مشابه بسیاری از کشورهای پیشرفته دنیا نرخی شناور و متناسب با سطح تورم تعیین شود.

گام سوم به «توقف سرکوب تقاضای مصرفی خانوارهای میان‌درآمد رو به بالا» مربوط می‌شود؛ در حال حاضر تسهیلات موجود بخش مسکن از کیفیت نسبتا مطلوبی برای متقاضیان میان‌درآمد رو به پایین برخوردار است و این در حالی است که این تسهیلات هم‌اکنون پاسخگوی نیاز مصرفی دهک‌های میان‌درآمد رو به بالا (دهک‌های ٦ تا ٨) نیست. این ۳ اقتصاددان همچنین به یک نگرانی عمده در بازار ملک درباره آینده رونق مسکن پاسخ اقتصادی روشن دادند.

این نگرانی به سابقه «ملاکی بانک‌ها» در دوره رونق پیشین برمی‌گردد که باعث شد بانک‌ها به‌صورت مستقیم و غیرمستقیم در فاصله سال‌های ۹۰ تا ۹۲ بخش قابل‌توجهی از منابع خود را صرف خرید یا ساخت‌وسازهای لوکس مسکونی و تجاری کنند که عاقبت این اتفاق منجر به حبس منابع بانکی در بازار ملک طی ۳ سال گذشته و در نتیجه تعمیق رکود مسکن شد. اقتصاددانان در حال حاضر معتقدند بازار مسکن در دوره جدید رونق به دو علت به سرنوشت تلخ دوره پیشین دچار نمی‌شود؛ به این معنا که انتظار نمی‌رود بانک‌ها مجددا به ملاکی بیشتر در ماه‌های آینده روبیاورند؛ یک علت به موضوع پایین بودن سطح درآمدهای نفتی و تنگنای اعتباری بانک‌ها ناشی از کمبود نقدینگی برمی‌گردد که هم‌اکنون ابزار سفته‌بازی ملکی را از بانک‌ها گرفته است؛ علت دوم به این موضوع مربوط می‌شود که بانک‌ها چون در حال‌حاضر با حجم زیادی املاک فروش نرفته مواجهند و چشم‌انداز بازار مسکن را حداقل برای یکسال آینده مناسب سفته‌بازی بیشتر نمی‌بینند، عملاً انگیزه‌ای هم برای افزایش دارایی‌های ملکی خودشان ندارند.

طلا

قیمت طلای جهانی افزایش یافت

طلای جهانی در معاملات روز دوشنبه تحت تأثیر ضعیف شدن ارزش دلار و تقاضا برای خرید ارزان این فلز اندکی افزایش یافت.

به گزارش ایسنا، هر اونس طلا برای تحویل فوری در معاملات روز گذشته بازار سنگاپور ۰/۳ درصد افزایش یافت و به ۱۲۵۳/٤۰ دلار رسید. این فلز ارزشمند روز جمعه حدود ۰/٦ درصد کاهش پیدا کرده و به رکورد پایین ۱۲٤۷/۰۱ دلار سقوط کرده بود.

در بازار نیویورک، هر اونس طلا برای تحویل در دسامبر ۰/۱ درصد کاهش یافت و به ۱۲٥٤/۲۰ دلار رسید. بهای معاملات این بازار روز جمعه ۲/۱۰ دلار یا ۰/۲ درصد کاهش پیدا کرد و در ۱۲٥٥/٥۰ دلار بسته شد با اینهمه برای کل هفته حدود ۰/۳ درصد رشد نشان داد.

به گفته جیانگ شو، تحلیلگر ارشد در شرکت شاندونگ گولد، به دلیل احتمال افزایش نرخ‌های بهره آمریکا روند حرکت طلا نزولی شده است، اما انتظار می‌رود در کوتاه‌مدت قیمت طلا اندکی بهبود پیدا کند. وی پیش‌بینی کرد قیمت طلا در کوتاه مدت به ۱۲۷۰ دلار صعود خواهد کرد و پس از آن به دلیل انتظارات برای افزایش نرخ‌های بهره در آمریکا، با ریزش چشمگیری روبه‌رو می‌شود.

آمار اقتصادی که روز جمعه در آمریکا منتشر شد، نشان داد قیمت‌های تولیدکننده در سپتامبر بزرگ‌ترین افزایش سال به سال از دسامبر سال ۲۰۱٤ را داشته است، در حالی که خرده‌فروشی پس از کاهش ۰/۲ درصدی در اوت، ۰/٦ درصد در سپتامبر رشد کرد.

آمار اقتصادی مثبت در آمریکا معمولاً قیمت طلا را تحت فشار نزولی قرار می‌دهد؛ زیرا سرمایه‌گذاران احتمال بیشتری می‌دهند که هزینه‌های استقراض در این کشور افزایش پیدا کند. با اینهمه جانت یلن، رئیس بانک مرکزی آمریکا، در یک سخنرانی در هفته گذشته اظهار کرد: این بانک همچنان به رصد وضعیت بازار کار در تورم ادامه می‌دهد.

شاخص دلار که ارز آمریکا را در برابر سبدی از شش ارز بزرگ دنبال می‌کند، در معاملات روز دوشنبه رشد هفته گذشته را حفظ کرد و در ۹۸/۰۹۲ واحد ایستاد.

بازار

تولید ۵ میلیون تخم‌مرغ جوجه‌ای در همدان

معاون بهبود تولیدات دامی سازمان جهادکشاورزی استان همدان گفت: ۵ میلیون و ۸۰۰ هزار عدد تخم‌مرغ نطفه‌دار در ٦ ماهه نخست امسال در این استان تولید شد.

محمد نظرپور با بیان اینکه استان همدان ظرفیت تولید ٦۰ میلیون تخم‌مرغ نطفه‌دار را در سال دارد افزود: ۱۹ واحد پرورش مرغ مادر گوشتی با ظرفیت ٥۰۰ هزار قطعه مرغ مادر در استان همدان وجود دارد که از این تعداد ۲٥ درصد آن فعال است که جوجه یک روزه در استان تولید می‌کنند.

وی با بیان اینکه همچنین یک واحد مرغ مادر تخمگذار با ظرفیت ٤۰ هزار در استان فعال است به ایرن گفت: همچنین یک واحد جوجه‌کشی در استان۱ همدان با ظرفیت ٤۰۰ هزار عدد تخم‌مرغ در هر دوره ۲۱ روزه فعال است که بخشی از نیاز جوجه یک روزه واحدهای استان را تأمین می‌کند و مابقی از استان‌های شمالی تأمین می‌شود. معاون بهبود تولیدات دامی سازمان جهادکشاورزی استان همدان تصریح کرد: سالانه ۲٥ میلیون قطعه جوجه یک روزه مورد نیاز استان است. وی همچنین تعداد واحدهای پرورش مرغ تخمگذار استان را ٤۲ واحد با ظرفیت یک میلیون و ٥۰۰ هزار قطعه عنوان کرد و گفت: ظرفیت تولید این واحدها در استان ۲٤ هزار تن است.

وی یادآور شد: استان همدان در واحدهای پرورش مرغ مادر یکی از قطب‌های اصلی تولید در کشور است.

معاون بهبود تولیدات دامی سازمان جهادکشاورزی استان همدان میزان تولید سالانه تخم‌مرغ این استان را ۱۸ هزار تن اعلام کرد و افزود: همدان یکی از ۱۱ استان تولیدکننده تخم‌مرغ در کشور است.

شرکت آب و فاضلاب استان همدان (سهامی خاص)

فراخوان مناقصه های عمومی یک مرحله ای

شرکت آب و فاضلاب استان همدان (سهامی خاص) در نظر دارد با عنوان دستگاه مناقصه‌گزار، پروژه‌های ذیل را بر اساس فهرست بهای رشته شبکه جمع‌آوری و انتقال فاضلاب سال ۹۵، به پیمانکارانی که دارای حداقل رتبه ۵ آب و گواهینامه تأیید صلاحیت ایمنی از وزارت تعاون کار و رفاه اجتماعی با سابقه انجام حداقل یک پروژه مرتبط در ۵ سال گذشته به مبلغ اولیه ۲۵درصد مبلغ برآوردی مناقصه و تحویل موقت یا قطعی همان پروژه و نیز دو رضایت‌نامه از بالاترین مقام دستگاه اجرایی در کارهای پیشین طی ۵ سال گذشته باشند (جهت دارندگان رتبه ۵) واگذار نماید.

از کلیه پیمانکاران واجد شرایط که متقاضی شرکت در مناقصه هستند دعوت می‌شود از تاریخ درج آگهی با ارائه معرفی نامه کتبی و فیش واریزی به مبلغ ۳۰۰,۰۰۰ ریال به حساب سپهر بانک صادرات شماره ۰۱۰۱۳۹۶۱۹۷۰۰۱ بابت خرید اسناد مناقصه در ساعت اداری از ۱۳۹۵/۷/۲۷ لغایت ۱۳۹۵/۸/۴ به امور قراردادهای این شرکت مراجعه و اسناد مناقصه را دریافت نمایند. برای تضمین شرکت در مناقصه پیشنهاد دهنده مکلف است معادل مبلغ سپرده، تضمین معتبر تسلیم با مبلغ مذکور را به حساب سپهر بانک صادرات شماره ۰۱۰۱۳۹۶۱۹۷۰۰۱ واریز و یا چک بانکی تضمینی در وجه شرکت تهیه و حسب مورد ضمانتنامه یا رسید واریز وجه یا چک بانکی را ضمیمه پیشنهاد به شرکت تسلیم نماید.

به پیشنهادهای فاقد سپرده، سپرده‌های مخدوش، سپرده‌های کمتر از میزان مقرر، چک شخصی و نظایر آن، فاقد امضاء، مشروط، مخدوش و پیشنهاداتی که بعد از انقضا مدت مقرر در فراخوان واصل شود، مطلقا ترتیب اثر داده نخواهد شد. مدت اعتبار پیشنهادها ۳ ماه است مهلت عودت اسناد تکمیل شده مناقصه تا پایان وقت اداری مورخ ۱۳۹۵/۸/۱۵ و محل تحویل دبیرخانه شرکت آب و فاضلاب می‌باشد. پاکات در ساعت روز یکشنبه مورخ ۱۳۹۵/۸/۱۶ در کمیسیون مناقصه در دفتر امور قراردادهای شرکت بازگشایی خواهد شد.

شماره	موضوع	مدت اجرا (ماه)	برآورد اولیه (ریال)	تضمین شرکت در مناقصه (ریال)	ساعت بازگشایی
ج/۹۵/۱۶۷	اصلاح شبکه و انشعابات آب باقیمانده فرهنگیان، میرهاشمی، جولان، کبابیان و سطح شهر همدان	۵	۲/۷۴۷/۴۳۵/۹۳۳	۲۰۳/۷۳۷/۱۸۰	۹
ج/۹۵/۱۶۸	ساخت و تعمیر منهول‌های فشار سنجی و دبی سنجی شبکه توزیع آب سطح شهر همدان	۴	۲/۶۰۳/۹۳۸/۱۱۲	۲۰۳/۰۱۹/۶۹۱	۱۰

محل دریافت اسناد، تحویل و گشایش پیشنهادها: همدان، میدان بیمه، جنب اداره ثبت احوال، شرکت آب و فاضلاب استان همدان
این آگهی در پایگاه ملی مناقصات و سایت شرکت (www.hww.ir) درج شده است.

دفتر روابط عمومی و آموزش همگانی

آب یعنی زندگی

تبریک و تهنیت

کسب مقام اول تیمی کشوری

به همراه چندین مقام برتر انفرادی در بخش بانوان تالاسمی و چندین مقام برتر انفرادی در بخش آقایان تالاسمی استان همدان را در ششمین دوره مسابقات قهرمان کشوری تالاسمی

(مهر ۹۵، رامسر) به عزیزان ورزشکار و مقام آور تالاسمی،

هیات مدیره انجمن تالاسمی و همه مجموعه تالاسمی استان همدان

تبریک عرض نموده

موفقیت و سربلندی و سلامتی

روزافزون شما را از خداوند متعال خواهانیم.

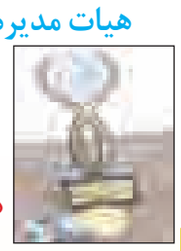

هیأت مدیره انجمن تالاسمی استان همدان

آگهی موضوع ماده ۳ قانون و ماده ۱۳ آیین‌نامه قانون تعیین تکلیف وضعیت ثبتی اراضی و ساختمان‌های فاقد سند رسمی

برابر رأی شماره ۱۳۹۵۶۰۳۲۶۰۰۹۰۰۰۳۷۵ مورخه ۹۵/۷/۶ هیأت موضوع قانون تعیین تکلیف وضعیت ثبتی اراضی و ساختمان‌های فاقد سند رسمی مستقر در واحد ثبتی شهرستان فامنین تصرفات مالکانه و بلامعارض آقای سیدامیر باقری فرزند سیدابوالفضل به شماره شناسنامه ۷۷۳ صادره از فامنین به شماره ملی ۵۰۲۹۲۰۱۰۳۳ در اعیانی شش دانگ بانضمام عرضه نود و پنج و نیم شعیر مشاع از نود و شش شعیر ششدانگ یک قطعه زمین مزروعی آبی به مساحت دویست و دوازده هزار و چهارصد و نود و سه مترمربع و سی و شش صدم مترمربع قسمتی از پلاک ۹۱ اصلی واقع در بخش پنج همدان اراضی اکله خریداری از آقای علی محققی محرز گردیده است. لذا به منظور اطلاع عموم مراتب در دو نوبت به فاصله ۱۵ روز آگهی می‌شود، در صورتی که اشخاص نسبت به صدور سند مالکیت متقاضی اعتراضی داشته باشند می‌توانند از تاریخ انتشار اولین آگهی به مدت دو ماه اعتراض خود را به این اداره تسلیم و پس از اخذ رسید، ظرف مدت یک ماه از تاریخ تسلیم اعتراض، دادخواست خود را به مراجع قضایی تقدیم نمایند. بدیهی است در صورت انقضای مدت مذکور و عدم وصول اعتراض طبق مقررات سند مالکیت صادر خواهد شد.(م‌الف ۱۴۲)

تاریخ انتشار نوبت اول: ۹۵/۷/۱۲
تاریخ انتشار نوبت دوم: ۹۵/۷/۲۷

مهدی عزیزی– رئیس اداره ثبت اسناد و املاک شهرستان فامنین

هیأت موضوع قانون تعیین تکلیف وضعیت ثبتی اراضی و ساختمان‌های فاقد سند رسمی

آگهی موضوع ماده ۳ قانون و ماده ۱۳ آیین‌نامه قانون تعیین تکلیف وضعیت ثبتی اراضی و ساختمان‌های فاقد سند رسمی

برابر رأی شماره ۹۵/۱۵۵۷ مورخ ۹۵/۶/۲۵هیأت اول موضوع قانون تعیین تکلیف وضعیت ثبتی اراضی و ساختمان‌های فاقد سند رسمی مستقر در واحد ثبتی حوزه ثبت ملک اسدآباد تصرفات مالکانه و بلامعارض متقاضی آقای اله‌یار دلیری فرزند علی‌اصغر به شماره شناسنامه ۱۱ صادره از اسدآباد در ششدانگ یک باب ساختمان به مساحت ۱۸/۱۱ مترمربع در قسمتی از پلاک ۱ فرعی از۱۵۸۵ اصلی جهت الحاق به پلاک ۱۵۷۹/۵۶ اصلی واقع در اسدآباد ۱۸ متری برق کوچه نسیم ۴ خریداری باواسطه از مالک رسمی آقای جواد جنتی‌محب محرز گردیده است. لذا به منظور اطلاع عموم مراتب در دو نوبت به فاصله ۱۵ روز آگهی می‌شود، در صورتی که اشخاص نسبت به صدور سند مالکیت متقاضی اعتراضی داشته باشند می‌توانند از تاریخ انتشار اولین آگهی به مدت دو ماه اعتراض خود را به این اداره تسلیم و پس از اخذ رسید، ظرف مدت یک ماه از تاریخ تسلیم اعتراض، دادخواست خود را به مراجع قضایی تقدیم نمایند. بدیهی است در صورت انقضای مدت مذکور و عدم وصول اعتراض طبق مقررات سند مالکیت صادر خواهد شد.(م‌الف ۸۲۳)

تاریخ انتشار نوبت اول: ۹۵/۷/۲۷
تاریخ انتشار نوبت دوم: ۹۵/۸/۱۲

کامران متقی – کفیل ثبت اسناد و املاک اسدآباد

مفقودی

بیمه‌نامه کوثر خودرو پراید جی‌ال‌ایکس‌آی به شماره بیمه نامه ۱۳۹۵/۱۰۱۰/۲۰۱۲۰ به شماره پلاک ۴۴۷ط۷۱ایران۲۴ به شماره موتور ۳۳۲۴۰۳۷ به شماره شاسی S۱۴۱۲۲۸۸۴۱۰۹۸۶ به نام جعفر امیری به شماره شناسنامه ۳۲۵۷۱۴۰۷۵۴ مفقود گردیده و از درجه اعتبار ساقط می‌باشد.

پیام تاریخ، تمدن و فرهنگ مادستان
The Message Of Madestan's History & Civilization & Culture
روزنامه همدان پیام
۷
سه‌شنبه ● ۲۷ مهرماه ۱۳۹۵ ● شماره ۲۷۵۷
ورزشی
varzesh@hamedanpayam.com

لازلو باقی‌مانده فشنگ سایر کشورها را می‌گرفت

ملی‌پوش تیرانـــداز المپیکی ایران می‌گوید با یک هفته تمرین به مسابقات فینال فینالیســـت‌ها رفته و نمره اصلی خودش را ثبت نکرده است. مه‌لقا جام‌بزرگ، درباره عنوان هفتمی‌اش در مســـابقات فینال فینالیست‌های جهان، اظهار کرد: برای نخســـتین بار در این مســـابقات شرکت کردم و تجربـــه جدیدی بود. با اینکه به عنوان نفر دوازدهم دعوت شدم، اما خوشحالم که جزو بهترین‌ها بودم و در فینال هم عنوان هفتمی را کســـب کردم. امیدوارم در دوره‌های بعد نتایج بهتری بگیرم. من در این مسابقات با یک هفته تمرین شـــرکت کردم و نمره خودم را نزدم، چون به آمادگی کامل نرسیده بودم. به گزارش فارس، جام‌بزرگ درباره اینکه در این دوره تیراندازان المپیکی هم حضور داشتند و حریفان را می‌شناختی، عنوان کرد: ۳ نفر برتر المپیک حضور داشتند و آنها را می‌شناختم. غیرممکن است ورزشکاری بهترین‌های دنیا را نشناسد. ملی‌پوش المپیکی ایران درباره حضور لازلو در کنار تیراندازان در ایتالیا گفت: لازلو جزو یکی از بهترین مربیان دنیاست و اگر حضور داشت رفاقتی بود. حضور او بـــرای ما قوت قلب بود. لازلو همیشـــه خیلی از اردوها را تـــدارک می‌دید و هماهنگی‌ها را انجام می‌داد. زمانی که به استرالیا رفتیم و سلاح‌ها به دستمان نرسید، با اعتبار لازلو به ما ســـلاح دادند. زمانی که تحریم بودیم او به اسم خودش برایمان فشـــنگ می‌خرید و بعضی از مواقع نیز باقی‌مانده فشنگ سایر کشـــورها را می‌گرفت! کاری که کمتر فردی انجام می‌دهد.

پیشخوان

۱

برگزاری همایش ورزش صبحگاهی کارمندان به مناسبت هفته ورزش

همایش ورزش صبحگاهی کارکنان اداره کل ورزش‌وجوانان استان همدان به مناسبت آغاز هفته تربیت بدنی و ورزش صبح روز گذشـــته در ورزشگاه قدس همدان برگزار شد.

بـــه گـــزارش روابط عمومـــی اداره کل ورزش‌وجوانان اســـتان همدان، در این همایـــش ۸۰ نفر از مســـئولان، معاونان و کارمنـــدان ادارات ورزش‌وجوانـــان سطح استان همدان با لباس ورزشی در ورزشگاه شهدای قدس همدان زیر نظر هادی ســـبزواری رئیس هیأت ورزش همگانی به انجام نرمش‌های صبحگاهی پرداختند.

۲

همدان میزبان مسابقات شنا و تنیس روی میز کارمندان دولت کشور

میزبانی رقابت‌های شـــنای بانوان و تنیـــس روی میز آقایان ویـــژه کارمندان دولت به همدان سپرده شد.

به گـــزارش ایرنا، رضا تعیشـــی دبیر هیـــأت تنیـــس روی میز همـــدان در این‌باره گفـــت: رقابت‌های تنیس روی میز ویژه کارمندان دولت با حضور ۱۵ تیم از استان‌های مختلف کشور از دوم آبان‌ماه امســـال و به مـــدت ۲ روز در شهر مریانج از توابع شهرستان همدان برگزار می شـــود. در این پیکارها ۷۵ بازیکن و مربـــی در بخش آقایان قرار است با یکدیگر رقابت کنند.

همچنین فاطمه باب‌الحوائجی نایب‌رئیس هیأت شنا، شـــیرجه و واترپلوی همدان گفت: همدان نیمه نخست آبان‌ماه امسال میزبان رقابت‌های شنا ویژه بانوان کارمند دولت است.

وی افزود: این رقابت‌ها قرار اســـت در یک اســـتخر برگزار شـــود و استان‌های مختلف کشور تا پایان ماه جاری فرصت دارند تا نسبت به اعلام آمادگی تیم‌های خود اقدام کنند.

گفت وگو

دونده‌ای که با دست‌فروشی امرار معاش می‌کند!

کورش قپانوری- قهرمان دو ماراتن استان و کشور زندگی خود را با دست‌فروشی می‌گذراند. در سن ٦٢ سالگی هنوز مانند جوانان تمرین می‌کند و امید در ســـلول‌های بدنش جاری اســـت. او می‌گوید بعد از سال‌ها یک مدیر ورزشی ظهور کرد تا از ما نیز تجلیل شود!

اینها صحبت‌های فتح‌ا... احمدوند قهرمان دیروز و دست‌فروش امروز است. گفت‌وگوی همدان‌پیام با این دونده پیشکسوت را در ذیل بخوانید:

آ> مردم که از شما خرید می‌کنند می‌دانند شما یک قهرمان بوده‌اید؟

خدا را شکر قدیمی‌ها هنوز فراموشم نکرده‌اند و به من لطف دارند ولی جوان‌ترها خیلی کم. آنها که من را در حال دویدن می‌بینند می‌شناسند.

آ> از یاد مسئولان ورزش که نرفته‌اید؟

هیچ‌یک از مسئولان ورزش احوالی از من نگرفته‌اند. بعد از اینکه سن و سالمان بالا رفت ما را فراموش کردند تا امسال!

آ> مگر امسال چه اتفاقی افتاد؟

رســـول منعم مدیرکل ورزش‌وجوانان فرد قدردانی است. چند ماه پیش در نهاوند از من به عنوان یک پیشکســـوت دوومیدانی تجلیل کرد. هنوز بعد از گذشـــت ٤ ماه انرژی دارم. باید گفت منعم که آمد ما هم دیده شدیم!

آ> از عناوین خود بگویید؟

در سطح کشـــور چندین مقام در دو ماراتن کسب کرده‌ام و عضو تیم ملی بودم. مقام‌های استانی هم تا دلتان بخواهد کسب کردم اما در سال ٦٢، ســـومی کشور خیلی به من چسبید! آن روز یک اتفاق عجیب رخ داد. نفرات اول تا سوم نهاوندی بودند و استاد خلیل مؤمنی، استاد محمد دلیجانی و من بر سکوهای اول تا سوم کشور تکیه زدیم.

آ> از وضعیت زندگی خودتان رضایت دارید؟

خدا را شکر که فرزندانی صالح و موفق دارم که با نان حلال بزرگ کرده و تحویل جامعه داده‌ام. تنها مشکل من این است که هنوز بیمه نیستم. با این وضعیت از مسئولان هم درخواست خاصی ندارم، همین که یاد ما باشند کافیست!

ورزش؛ نشاط و پویایی در مدرسه، دانشگاه و حوزه

بیش از پیش به این ۲ حوزه توجه کنیم

لزوم برنامه‌ریزی و توجه بیشتر به ورزش دانش‌آموزی و دانشگاهی

- حمید سیفی: دانشجویان می‌توانند پشتوانه محکم تیم‌های ملی باشند
- عبدا... جعفری: آموزش‌وپروش بهترین استعدادهای ورزشی را در اختیار دارد

» حامد صیفی

دومیـــن روز از هفتـــه تربیـــت بدنی و ورزش مختـــص به مدرســـه و دانشـــگاه اســـت. بدون تردید ورزش دانشـــگاهی و دانش‌آموزی در مباحث همگانی و قهرمانی به دلیل تأثیرات مثبت فرهنگی و اجتماعی و همچنین استعدادیابی از اهمیت خاص و زیادی برخوردار است.

چیزی که پیداســـت اینکه باید در مدارس و بخصوص دانشـــگاه‌ها به ورزش مربیان، اســـاتید و کارمندان توجه ویژه‌ای شـــود تا شاهد نشاط و شـــادابی بیشتری در فضای علمی کشور باشیم. جدا از این بحث، مقوله اســـتعدادیابی یکی از اهـــداف مهم ورزش دانشـــگاهی و دانش‌آموزی اســـت که البته در کشـــور ما آنچنان که باید به آن بها داده نمی‌شود. بر همین اساس امروز در گزارشی ویژه به موضوع اســـتعدادیابی در مدارس و دانشـــگاه‌ها و همچنین وضعیت ورزش در این ۲ حوزه می‌پردازیم و امیدواریم متولیان بیش از پیش به ورزش مدارس و دانشـــگاه که پشتیبان اصلی ورزش حرفه‌ای و قهرمانی محسوب می‌شود؛ توجه کنند.

آ> ورزش دانشـــگاهی از نشـــاط و پویایی تا تیم‌های ملی

مدیرکل تربیت بدنی دانشگاه علم و صنعت می‌گوید: برای رسیدن به موفقیت در ورزش دانشـــجویی باید خودمان را بـــا معیارهای جهانی مقایسه کنیم و چشم‌انداز آنها را الگو قرار دهیم تا روز به روز بهتر شویم.

حمید ســـیفی که اصالتاً نهاوندی است، به اســـتعداد خوب دانشـــجویان در رشته‌های ورزشی مختلف اشاره کرد و گفت: ورزش و سلامت در حوزه تربیت بدنی دانشگاه‌ها بایـــد بیشـــتر مورد توجـــه قرار گیـــرد. ما دانشجویان پراستعدادی داریم که می‌توانند با توجه بیشتر از سوی مسئولان در رشته‌های مختلف ورزشی حتی پشتوانه محکمی برای تیم‌های ملی باشند.

قهرمان سابق کشتی آسیا و جهان برگزاری رقابت‌هـــای ورزشـــی دانشـــگاهی را مهم دانست و افزود: رقابت‌های ورزشی علاوه بر اینکه موجب توســـعه فرهنگ ورزش و بخصوص ورزش عمومـــی در بین جوانان و عموم مردم کشـــور می‌شود موجب شور و نشـــاط و تحرک بـــرای یادگیری علوم و فنون مختلف در میان دانشگاهیان است. این ورزش است که می‌تواند محیط دانشگاهی را پرشـــورتر و فعالیت دانشگاهی را کاراتر کند.

وی بر عمومی شـــدن ورزش در دانشگاه‌ها تأکید کـــرد و گفـــت: از رؤســـای تمامی دانشـــگاه‌ها تا یک کارمند جزء باید در امر ورزش دانشـــگاهی سهیم باشـــند؛ چراکه رعایت همین نکات کوچـــک می‌تواند در سلامت جامعه بسیار مفید باشد.

ســـیفی تصریح کرد: زندگی سالم با ورزش عجین شده است. دانشجویان باید علاوه بر مسائل درســـی به ورزش هم اهمیت دهند تا در آینده فرد مفیدی برای جامعه باشند.

آ> ورزش دانش‌آمـــوزی و دنیایی از استعدادهای ناب

برخـــلاف ســـایر کشـــورهای جهـــان در کشورمان ورزش دانش‌آموزی کمتر جدی گرفته می‌شـــود و همه نگاه‌هـــا و توجه به سمت ورزش قهرمانی می‌رود.

بی‌توجهی به این بخش در شرایطی است که پایه و اساس ورزش قهرمانی در هر کشور از رده‌های پایه شکل می‌گیرد و در کشورهای مختلف برای اینکه قهرمانان آینده‌شـــان را تربیت کنند، نگاه خاصی بـــه رده‌های پایه و بـــه خصـــوص ورزش دانش‌آمـــوزی و مدارس دارنـــد. به همین خاطر برنامه‌ریزی و ســـرمایه‌گذاری گســـترده در این بخش صورت می‌گیرد و دانش‌آموزان مســـتعد در سطح مدارس شناسایی می‌شوند.

این موضـــوع مهم اما در ایـــران زیاد به آن پرداخته نمی‌شود، در حالی که ورزش پایه و دانش‌آموزی بایـــد جزو اولویت‌های اول متولیان ورزش باشـــد اما این موضوع مهم در بخش‌های حاشـــیه‌ای قـــرار می‌گیرد و برنامه‌ریزی بلندمدتـــی در این بخش برای شناسایی استعدادها و پرورش آنها از سنین پایین صورت نمی‌گیرد.

با این حال اســـتعدادیابی و استعدادگزینی در رده‌هـــای پایه یک اصل فراموش شـــده در کشـــورمان است. به نظر می‌رسد اهمیت توجه به رده‌های پایه و ورزش دانش‌آموزی باید بیشـــتر از قبل بـــرای وزارت ورزش و فدراسیون‌های ورزشی تبیین شود.

ایران معـــدن اســـتعدادهای زیـــادی در ورزش اســـت که باید کشـــف شوند و با آموزش‌هایی کـــه از همان ســـنین پایین می‌بینـــند، بتوانند آینده ورزش کشـــور را بیمه کننـــد، به همین خاطـــر هم وزارت ورزش و هم فدراســـیون‌ها بـــا همکاری مشـــترک با آموزش‌وپرورش باید با الگو گرفتن از ســـایر کشـــورهایی که در زمینه رده‌های پایه موفق هســـتند، در این مسیر حرکت کنند تا در آینده، ورزش کشـــور از قهرمانـــان خالی نشـــود و دانش‌آموزان مستعد، استعدادشان در سایه بی‌توجهی‌ها هرز نرود.

عبدا... جعفری معاون تربیت بدنی و سلامت اداره کل آموزش‌وپرورش می‌گوید: آنچه که جامعه امـــروز از آموزش‌وپرورش به عنوان نهادی که بهترین استعدادها را در اختیار دارد مطالبه می‌کند شناســـایی همه استعدادها در زمینه‌های مختلف بخصوص ورزش است که باید در این حوزه اســـتعدادیابی انجام و دانش‌آموزان نخبه به دســـتگاه‌های ورزشی، اولیا و سایر دستگاه‌ها معرفی شوند.

وی افـــزود: اســـتعدادیابی مقوله‌ای جدی اســـت و در هرم مسابقات مدرسه به عنوان کف هـــرم تعیین می‌شـــود و دانش‌آموزان با تصمیمـــات شـــورای ورزش مدارس و مدیریت مدیر آموزشگاه و معلم تربیت بدنی در قالب تیم‌های کلاســـی و بین کلاسی در مسابقات ورزشی شرکت می‌کنند.

جعفری با بیان اینکه کشف استعدادها توسط معلم تربیت‌بدنی منجر به معرفی یک قهرمان در اســـتان می‌شـــود، اظهار کرد: بسیاری از قهرمانان ورزشـــی مطرح کشـــور، فعالیت ورزشـــی خـــود را از مدارس و با کشـــف اســـتعدادهای آنان آغـــاز کردند و به همین خاطر موفقیت در رشـــته‌های گوناگون، با توجه جدی به استعدادهای مختلف ورزشی در مدارس محقق خواهد شد.

وی خاطرنشان کرد: همدان از ظرفیت‌های بالای ورزشی برخوردار بوده و استعدادهای قابل توجهی در مدارس مادســـتان حضور دارنـــد کـــه تـــلاش مجموعـــه ورزش و جوانان و آموزش‌وپرورش، شناســـایی این استعدادهاست.

از گوشه کنار ورزش

پیشتازی پلیس همدان در کسب مدال‌های رنگارنگ کاراته

معاون تربیت و آموزش فرماندهی انتظامی اســـتان همدان گفت: انتظامی این اســـتان در نیمه نخست امســـال موفق به کسب ٦ مدال کشوری در رشته کاراته شده است.

به گزارش ایرنا، سرهنگ جمشید باقری افزود: ۲ مدال طلا، یک مدال نقره و ۳ مدال برنز توســـط نیروی انتظامی همدان در رشـــته کاراته کسب شده است.

وی گفت: رشته‌هایی نظیر دفاع شخصی، تیراندازی، آمادگی جسمانی، تکواندو، کاراته، والیبال، فوتسال، ژیمناستیک و آمادگی جسمانی در معاونت ورزش‌وجوانان آموزش داده می‌شود.

وی اظهار کرد: بیشترین میزان اســـتقبال نیروهای مسلح استان بویژه ناجا حضور در رشته‌های آمادگی جسمانی، تیراندازی و دفاع شخصی است.

سرهنگ باقری ادامه داد: مجموعه تربیت بدنی ناجا به بهترین امکانات ورزشی مجهز شده است و علاوه بر عوامل نیروی انتظامی، شهروندان نیز می‌توانند از این امکانات استفاده کنند.

معاون تربیت و آموزش فرماندهی انتظامی اســـتان همدان افزود: این مجموعه امسال میزبانی برنامه‌های ورزشی هفته ناجا، نیروهای مسلح و بازنشستگان بوده است.

ســـرهنگ باقری اضافه کـــرد: در این مجموعه دوره‌هـــای داوری و مربیگری در سطوح مختلف در حال برگزاری است.

وی یادآوری کـــرد: به دنبال راه‌اندازی قـــرارگاه جهادی آموزش در نیروی انتظامی ۳ رشته دفاع شخصی، آمادگی جسمانی و تیراندازی با حساسیت بیشتر پیگیری شد.

معاون تربیت و آموزش فرماندهی انتظامی اســـتان همدان تأکید کرد: نیرویـــی می‌تواند نیازمندی‌های مردم را بـــرآورده کند که توان رزمی بالایی داشته باشد.

ســـرهنگ باقری افزود: توان جســـمی تنها در صـــورت فعالیت در رشـــته‌های رزمی افزایش می‌یابد که در این زمینه کارکنان ناجا اقبال بیشتری به ورزش دارند.

اخلاق در لیگ برتر فوتبال استان پَر!

نیم‌فصل دوم لیگ برتر فوتبال بزرگســـالان استان همدان در حال برگزاری اســـت و هرچه به پایان فصل نزدیک می‌شـــویم حساسیت بازی‌ها بالاتر می‌رود.

به گزارش خبرنگار ما، نکته مهم این روزهای لیگ برتر فوتبال استان اما بالا رفتن آمار درگیری‌ها و ضرب‌وشتم بین بازیکنان تیم‌هاست. هر روز خبر کتک خوردن داور، تعطیل شدن بازی و بزن بزن بازیکنان به گوش می‌رســـد و در تازه ترین اتفاق بازیکنان ستاره سرخ تویسرکان بعد از حمله به داور بازی را تعطیل کرده و از ادامه مســـابقه در برابر ملی پوشان نهاوند سر باز زده‌اند!

گویا جریمه‌های کمیته انضباطی هم جوابگو و مانع این بی‌اخلاقی‌ها نشده و هر بازی شـــاهد یک اتفاق و ناگوار هستیم. مدیران و مربیان دلیل اصلی این جنجال‌ها را ضعف داوری می‌دانند و می‌گویند کمیته داوران اســـتان در لیگ برتر از داورانی استفاده می‌کند که تجربه لازم را برای قضاوت در لیگ برتر فوتبال بزرگسالان استان ندارند و جرقه همه درگیری‌ها از سوی داوران زده می‌شود!

مســـئولان هیأت فوتبال استان باید واقف باشـــند که چنین اتفاقاتی موجب شـــده اخلاق و بازی جوانمردانه از فوتبال پر کشیده و جای خود را به فرهنـــگ بی‌اخلاقی و جنجال بدهد و این اتفاقات به هیچ عنوان خوشایند لیگ برتر فوتبال استان نیست.

تداوم روند موفقیت شهرداری مستلزم حمایت به موقع مسئولان است

سرمربی تیم فوتبال شهرداری همدان گفت: تداوم روند موفقیت این تیم در لیگ دسته دوم فوتبال کشور مستلزم حمایت‌های به موقع مسئولان است.

هادی گل‌محمدی اظهـــار کرد: تیم شـــهرداری در هفته‌های اخیر با تلاش کادر فنی و بازیکنان توانســـت با کسب نتایج درخشان به رده دوم جدول گروه ۳ لیگ دســـته دوم صعود کند و حالا انتظار می‌رود مسئولان نیز حمایت لازم را از تیم داشته باشند.

وی اضافه کرد: به هر حال بازیکنـــان برای تداوم روند موفقیت‌های خود نیازمند تقویت روحی و روانی هســـتند و با حمایت‌های مالی و معنوی می‌توان این شرایط را برای دیدارهای باقی مانده مهیا ساخت.

گل‌محمدی در ادامه با اشـــاره به پیروزی شیرین تیمش مقابل سردار بوکان گفت: تیم ســـردار فیزیکی و جنگنده بود و با شناخت لازم از نقاط ضعف و قوت این تیم توانستیم به برتری مهم دست یابیم.

وی افـــزود: در این بازی ۲ نیمه متفاوت را به نمایش گذاشـــتیم و در نیمه نخست تیم حریف براساس اشتباه بازیکنان تیم ما به مراتب بهتر بازی کرد و نتوانستیم قابلیت‌های تیمی خود را به نمایش بگذاریم اما در نیمه دوم رؤیایی بازی کردیم!

وی بیان کرد: در نیمه دوم علاوه بر به ثمر رساندن ۲ گل، یک پنالتی را هم از دســـت دادیم و در مجموع چندیـــن موقعیت گلزنی را نیز نتوانستیم به گل تبدیل کنیم.

سرمربی شـــهرداری همدان با تأکید بر اینکه نباید از جایگاه به دست آمـــده اوضاع را پایدار بدانیم، گفت: هنـــوز بازی‌های مهمی در پیش داریم و برای باقی ماندن در جمع مدعیان باید تلاش بیشتری کنیم.

وی افزود: تیم ما می‌تواند بـــه موفقیت‌های خود ادامه دهد اما انتظار داریم مسئولان نیز حمایت به موقع داشته باشند تا بتوانیم در بازی‌های آینده نیز روند امتیازگیری تیم را تداوم ببخشیم.

وی با قدردانی از مطبوعات و رسانه‌های نوشتاری همدان در حمایت از تیم شهرداری گفت: هواداران و رسانه‌های نوشتاری در حمایت از تیم سنگ تمام گذاشته‌اند و قدردان آنها هستم.

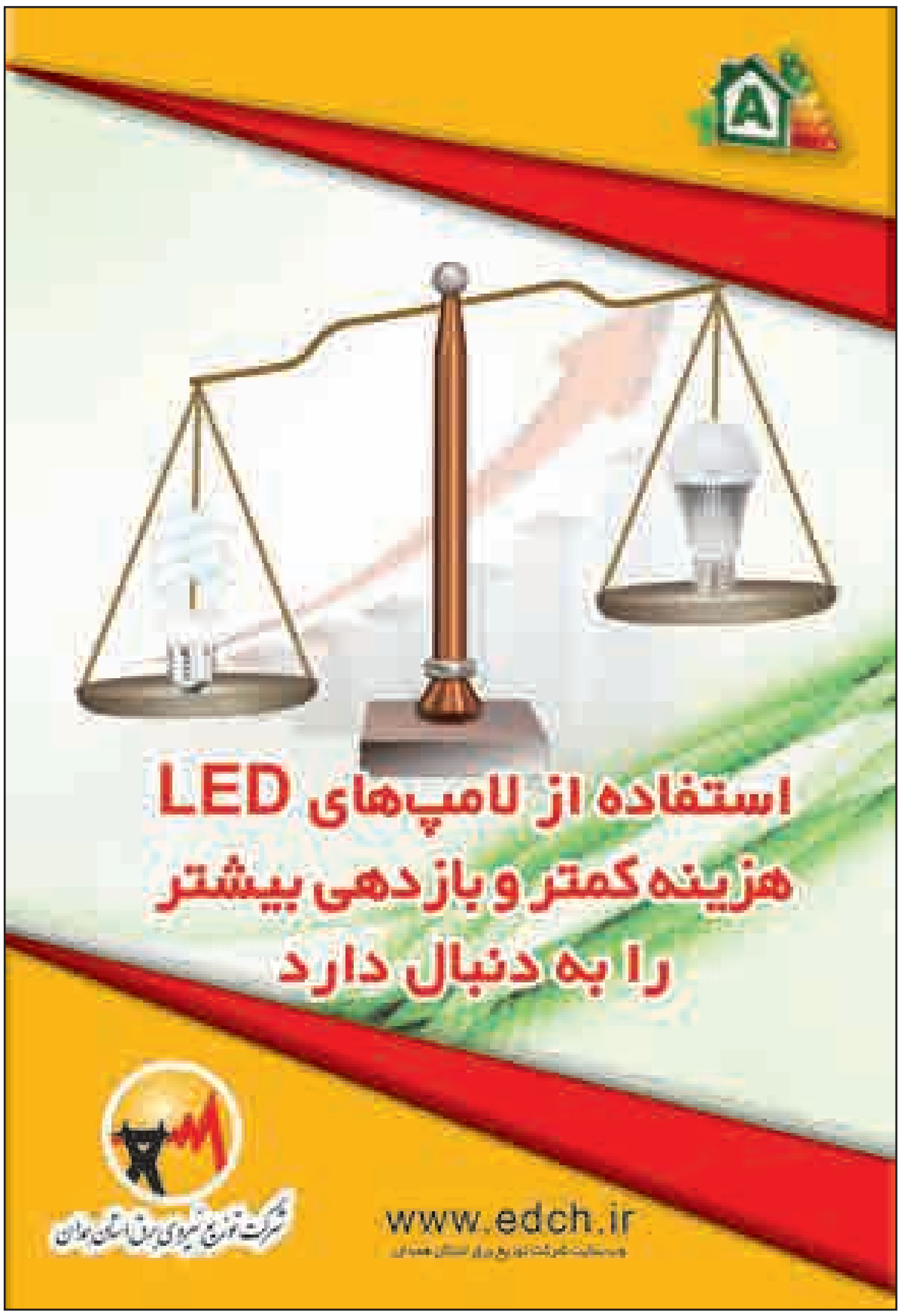

The Message Of Madestan's History & Civilization & Culture

روزنامه اجتماعی، سیاسی، فرهنگی، اقتصادی

روزنامه همدان پیام

www.HamedanPayam.com

پیام تاریخ، تمدن و فرهنگ مادستان

سه شنبه ● ۲۷ مهرماه ۱۳۹۵ ● ۱۶ محرم ۱۴۳۸ ● ۱۸ اکتبر ۲۰۱۶ ● شماره ۲۷۵۷

روزنامه صبح استان

صاحب امتیاز و مدیر مسئول: نصرت ا... طاقتی احسن
سردبیر: یدا... طاقتی احسن
نشانی: همدان، ابتدای خیابان مهدیه، روبروی دبیرستان شریعتی ساختمان پیام
صندوق پستی: ۶۶۶ - ۶۵۱۵۵
تلفن: ۳۸۲۶۴۴۳۳ (ویژه) نمابر: ۳۸۲۷۹۰۱۳
سردبیر: ۰۹۱۸۳۱۵۱۴۳۷ آگهی: ۳۸۲۶۴۴۳۳
لیتوگرافی و چاپ: پیام رسانه (۳۸۲۷۴۰۸۲ - ۰۸۱)

پایگاه اینترنتی.....www.Hamedanpayam.com
ارتباط با روزنامه.....۱۰۰۰۶۰۶۶
ارتباط با روزنامه.....info@Hamedanpayam.com
Hamedanpeyam@yahoo.com
ارتباط با مدیرمسئول.....modir@Hamedanpayam.com
ارتباط با سردبیر.....sardabir@Hamedanpayam.com
سرویس آگهی.....agahi@hamedanpayam.com
سرویس اشتراک.....eshterak@hamedanpayam.com
چاپخانه پیام رسانه.....litohoma@yahoo.com

اوقات شرعی

اذان صبح	۰۵:۰۱
طلوع خورشید	۰۶:۲۳
اذان ظهر	۱۲:۰۱
غروب خورشید	۱۷:۳۸
اذان مغرب	۱۷:۵۷
نیمه شب شرعی	۲۳:۲۰

» منبع: موسسه ژئوفیزیک تهران

آب و هوا

پیش‌بینی وضع هوا:

صاف تا کمی ابری- وزش باد

شهرستان	همدان	ملایر	تویسرکان	نهاوند	کبودراهنگ	رزن	فامنین	فهلیان	اسدآباد	بهار
▲	۲۳	۲۴	۲۲	۲۳	۲۲	۲۲	۲۴	۲۴	۲۵	--
	۱	۶	۴	۱	۱	۰	۱	۱	۰	۰
	۳۵	۳۵	۳۵	۴۰	۳۵	۴۰	۳۵	۳۰	۴۵	-

حدیث:

امام علی(ص):

آفت تمرین و ریاضت، چیره شدن عادت است

غرر الحکم، ح۳۹۳۳: میزان الحکمه: ج۱، ص۱۸۰

دوبیتی باباطاهر

هر آنکس مال و جاهش بیشتر بی — دلش از درد دنیا ریشتر بی
اگر بر سر نهی چون خسروان تاج — به شیرین جانت آخر نیشتر بی

تـــازه‌ها

کشف گیاهی که فتوسنتز نمی‌کند

محققان دانشکده علوم دانشگاه کوبه موفق به کشف گونه گیاهی جدیدی در ژاپن شده‌اند که نه فتوسنتز کرده و نه شکوفه می‌دهد.
به گزارش ایسنا، این گیاه که "گاستوردیا کوروشیمنسیس" (Gastrodia kuroshimensis) نام دارد، در جزیره نیمه گرمسیری کوروشیما در جنوب ژاپن شناسایی شده است. این گیاه یک گونه جدید میکوریزا موسوم به mycoheterotrophic است که نیازی به فتوسنتز برای تغذیه نداشته و در عوض بر انگل میزبان خود تکیه دارد. این گیاه همچنین کلیستوگاموس (بسته‌زام) است؛ بدان معنی که گل‌های آن هیچگاه شکوفه نمی‌کنند.

موتور "جونو" دچار نقص فنی شد

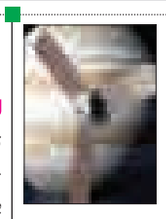

طی گزارشات به دست آمده از ناسا، فضاپیمای جونو ناسا در قسمت موتور دچار نقص فنی شده است.
به گزارش ایسنا، مشکل به وجود آمده هنوز نتوانسته بر عملکرد این فضاپیما تأثیری بگذارد اما اگر برطرف نشود، جونو ناچارا باید در ارتفاع کمتری در مدار حرکت کند. برای فضاپیمای جونو ناسا، همه چیز به خوبی پیش می‌رفت تا اینکه در چهارم ژوئیه و حین گردش در مدار مشتری، پرتوهای رادیویی با این فضاپیما برخورد کرده و آن را دچار مشکل کرد. البته با تلاش مدیران این مأموریت و ارسال یک دستور به پروب رباتیک، این مشکل برطرف شد.

شربت عناب تولید شد

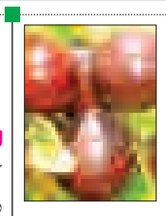

محققان در یک شرکت دانش‌بنیان موفق به تولید شربت عناب شدند این محصول گیاهی خواص درمانی برای تصفیه خون دارد و برای بیماران مبتلا به دیابت و فشار خون نیز مؤثر است. به گزارش ایرنا، لیلا محمدتقی‌زاده، مسئول گروه طب سنتی یک شرکت دانش‌بنیان در گفت‌وگو با خبرنگار مهر در خصوص آخرین فرآورده طب سنتی که در این شرکت به تولید رسیده است، اظهار داشت: ما موفق شدیم بعد از ۳ سال تحقیقات، شربت عناب را به تولید برسانیم.
وی افزود: شربت عناب جدیدترین فراورده سنتی این شرکت بوده که از آویشن شیرازی و عناب ترکیب شده است.

یافتن مسیری در مغز برای کاهش افسردگی

محققان پزشکی مسیر جدیدی را در مغز کشف کرده‌اند که می‌توان با کاهش آن افسردگی را کاهش داد. به گزارش مهر، افسردگی یک اختلال روانی یا عصبی است که در بین ۱۰ تا ۲۰ درصد افراد جامعه شیوع دارد و افراد سطوح مختلفی از شدت آن را تجربه می‌کنند. متأسفانه بسیاری از افراد مبتلا به این مشکل به داروهای موجود برای این عارضه پاسخ نمی‌دهند و این امر شناسایی مسیرهایی جدیدی که بتواند این بیماری را هدف قرار دهد، ضروری می‌سازد.دکتر بروکر و همکارانش در Northwestern به مطالعه‌ای جدید با هدف درک بهتر این مطلب که چگونه داروهای ضدافسردگی جدید در مغز عمل می‌کنند، پرداختند.

رباتی که با عرق کردن خنک می‌شود

محققان ژاپنی ربات انسان نمایی درست کرده‌اند که حین ورزش، عرق می‌کند؛ قابلیت تعریق در این ربات، سازوکاری برای خنک نگه داشتن آن است.به گزارش ایرنا، بالا رفتن دما در بدن انسان‌ها و ربات‌ها هنگام کار، وجه مشترک آنها است. اما محققان ژاپنی رباتی طراحی کرده‌اند که برای خنک ماندن "عرق" می‌کند و این سازوکار کمک می‌کند که ربات برای ۱۱ دقیقه پشت سرهم روی زمین تمرین ورزشی شنا (پرس سینه) انجام دهد و موتورهایش نسوزد.ساختار اسکلتی این ربات به نام "کنگورو" به نحوی طراحی شده است که آب می‌تواند درون لایه‌های متخلخل چارچوب آن نفوذ کند و در نهایت با تبخیر آب، ۱۸۰ موتور آن خنک شوند

خبـر

مدیرکل امور پایگاه‌های جهانی خبر داد:

اولویت آموزش و انتشارات در پایگاه‌های ملی و جهانی

مدیرکل دفتر امور پایگاه‌های جهانی ایران از پیگیری جدی موضوع آموزش و انتشارات در پایگاه‌های ملی و جهانی خبر داد و گفت: برنامه و موضوعات متنوعی در زمینه انتشارات و آموزش پایگاه‌ها وجود دارد که امیدواریم تا پایان سالجاری بتوانیم کتاب‌ها و مقالات موضوعی مرتبط را منتشر کنیم.
به گزارش روابط عمومی سازمان میراث فرهنگی، صنایع دستی و گردشگری پایگاه‌های ملی و جهانی ایران به عنوان پیشانی سازمان میراث فرهنگی، صنایع دستی و گردشگری در حالی از جایگاه قابل توجهی برخوردارند که اجرای برنامه‌های صحیح و کارشناسی شده نیز از جمله اهداف مؤثر این پایگاه‌ها به شمار می‌رود که هم‌اکنون در حال انجام است.
فرهاد عزیزی، مدیرکل دفتر امور پایگاه‌های جهانی در این رابطه افزود: در حال حاضر تمامی پایگاه‌های ملی و جهانی با هماهنگی‌هایی که از سال‌های گذشته انجام شده پیش نیازهای آنها فراهم شده و ابتدای هر سال برنامه مشخص و مصوب دارند.
او گفت: یکی از مشکلاتی که هم‌اکنون پایگاه‌های ملی و جهانی با آن دست به گریبان هستند مربوط به اعتبارات است که بخشی از اعتبارات سال ۹۵ تخصیص پیدا کرده و بخشی دیگر در حال بررسی و رایزنی است.
مدیرکل امور پایگاه‌های جهانی اما موضوع آموزش و انتشارات را امری مهم در پایگاه‌های ملی و جهانی دانست و افزود: در حال حاضر یکی از مهمترین برنامه‌هایی که در دست اجراست موضوع آموزش و نشر گزارش و کتاب‌های پایگاه‌های ملی و جهانی است. این اتفاق نه‌تنها به معرفی پایگاه‌ها کمک خواهد کرد که سطح علمی پایگاه‌ها را در میان عموم مردم افزایش خواهد داد.
آنطور که عزیزی معتقد است، آموزش و افزایش انتشارات پایگاه‌ها با سطح دانش جامعه ارتباط مستقیمی خواهد داشت و همین امر موجب کاهش تخریب در محوطه‌های تاریخی خواهد شد.

نخستین همایش ملی کاربرد روش‌های آماری در مطالعات باستان‌شناسی برگزار می‌شود

نخستین همایش ملی کاربرد روش‌های آماری در مطالعات باستان‌شناسی با هدف توسعه کاربردی این روش‌ها در روزهای ۲۶ و ۲۷ فروردین‌ماه سال ۱۳۹۶ توسط پژوهشگاه میراث فرهنگی و گردشگری برگزار می‌شود.
به گزارش روابط عمومی سازمان میراث فرهنگی، صنایع دستی و گردشگری، محورهای این همایش شامل اندیشه کاربرد آمار در علوم باستان‌شناسی، استفاده از روش‌های آماری در تحلیل داده‌های باستان شناختی شامل زیستگاه و معماری، سفال، بقایای استخوانی، بقایای گیاهی، سکه‌ها و مهرها، ابزارهای سنگی و فلزی و سایر یافته‌ها و مواد فرهنگی است.
بنا به این گزارش روش‌های نمونه‌گیری آماری در فعالیت‌های میدانی باستان‌شناسی، مطالعات موردی در تحلیل یافته‌ها با به کارگیری روش‌های آماری و تبیین فرایند استفاده از روش‌های آماری در مراحل مطالعات باستان‌شناسی سایر محورهای این همایش را تشکیل می‌دهد. مخاطبان این همایش، باستان‌شناسان، متخصصان آمار، دانشگاه‌ها، مراکز و موسسات پژوهشی و... هستند.
حمیده چوبک، رئیس پژوهشکده باستان‌شناسی پژوهشگاه میراث فرهنگی و گردشگری و رئیس علمی همایش در نخستین نشست کمیته برگزاری، این همایش را در برقراری ارتباط بین علم آمار و باستان‌شناسی که در سال‌های اخیر مورد بی‌توجهی قرار گرفته بسیار ارزشمند دانست.
در این نشست همچنین مقرر شد برای چاپ مقاله‌های برتر نخستین همایش کاربرد روش‌های آماری در مطالعات باستان‌شناسی، موافقت انجمن علمی باستان‌شناسی ایران برای اختصاص یک شماره از مجله، گرفته شود.

سینـما

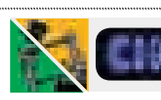

سینما

- قدس ۱ ..... فروشنده
- قدس ۲ ..... هیهات
- فلسطین ۱ ..... فروشنده
- فلسطین ۲ ..... کربلای جغرافیای یک تاریخ-اروند
- سینما کانون ..... فروشنده
- بهمن ملایر ..... ناردون
- آزادی تویسرکان ..... سایه های موازی
- کبودراهنگ ..... بارکد

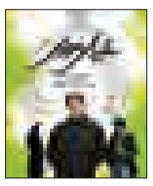

گزارش

آذرماه امسال برگزار می‌شود

جشنواره ملی «خورشید طوس» در همدان

جشنواره ملی «خورشید طوس» آذرماه امسال در همدان برگزار می‌شود. دبیر جشنواره ملی «خورشید طوس» با اعلام این خبر گفت: همدان و دانشگاه بوعلی سینا با خورشید طوس به استقبال پانزدهمین دوره جشنواره بین المللی امام رضا (ع) و میزبانی بخش ادبی جشنواره شامل سفرنامه و ادبیات داستانی رضوی می رود که در بخش دانشگاهیان برگزار خواهد شد.
به گزارش مهر، اکبر عروتی موفق در همین زمینه اظهارداشت: رشد فضای معنوی دانشگاه و آگاهی هرچه بهتر و عمیق تر جوانان و دانشگاهیان از مبانی فرهنگ رضوی با بهره گیری از زبان هنر و ایجاد زمینه رقابت سالم و شکوفایی استعدادهای نهفته دانشگاهیان در زمینه های ادبی و هنری با رویکرد دینی و معرفی آثار برتر کشوری در برگزاری این جشنواره مد نظر است.
عروتی موفق فراهم‌آوری زمینه بهره‌مندی اهل هنر از فعالیت‌های فرهنگی و هنری با محوریت فرهنگ رضوی و آموزه های دینی و فرهنگی امام رضا (ع) و ایجاد فضای تعامل، گفتگو و نقد هنری و ادبی را از دیگر مزایای برگزاری این جشنواره عنوان کرد.وی گفت: در راستای معرفی و تجلیل از آثار ادبی و هنری ارزشمند و برجسته

و تاثیرگذار با رویکرد دینی و مبتنی بر فرهنگ رضوی و ترغیب دانشجویان به آفرینش آثار فرهنگی ادبی مبتنی بر آموزه های فرهنگ شیعی و ایجاد بستر تولید قشر دانشگاهی نسبت به برپایی این جنشواره اقدام شد.
معاون فرهنگی و اجتماعی دانشگاه بوعلی سینا بابیان اینکه دبیرخانه جشنواره با حضور فعال نیروهای فرهنگی خرداد ۹۵ تشکیل شد، گفت: جشنواره «خورشید طوس» در سه بخش اصلی سفرنامه رضوی، داستان کوتاه با مضامین رضوی و خاطرات رضوی و در دوبخش جنبی برگزار می شود.
وی با بیان اینکه بخش پوستر داستان بخش گرافیکی این جشنواره است، گفت: هنرمندان گرافیست آزاد هستند تا در روشهای مختلف نقاشی، گرافیک ترکیبی، کولاژ و گرافیک کامپیوتری و تصویر سازی به خلق آثار هنری با تلفیق روایت، داستان و یا حدیت در مورد امام رئوف بپردازند و یا خاطرات دیگران را به یک پوستر گرافیکی تبدیل و در سبک آزاد به خلق اثر بپردازند.
عروتی موفق با بیان اینکه در مرحله اول ارسال تصویر اثر برای ثبت در جشنواره کافی است، گفت: در مرحله دوم دریافت اصل اثر از طریق پست به دفتر دبیرخانه قابل پذیرش است.
وی گفت: در این جشنواره تندیس جشنواره به همراه لوح افتخار و جایزه نقدی به نفرات اول تا سوم هر بخش تعلق خواهد گرفت.عروتی موفق افزود: به انتخاب هیئت داوران جشنواره نیز دو اثر در هر بخش به عنوان آثار برگزیده مشخص و معرفی خواهند شد و جوایز نقدی به همراه لوح سپاس به برگزیدگان تعلق خواهد گرفت.
وی افزود: آخرین زمان ارسال آثار به دبیرخانه جشنواره ۲۰ آبان ماه ۹۵ و زمان برگزاری جشنواره نیز ۲۳ و ۲٤ آذر ماه در دانشگاه بوعلی سینا خواهد بود.

کشف سفالینه ساسانی در رزن

رزن –خبرنگار همدان پیام : ظروف سفالی متعلق به دوره ساسانی در شهرستان رزن کشف شد .
رئیس میراث فرهنگی،صنایع دستی وگردشگری شهرستان رزن در گفتگو با همدان پیام با اعلام این خبر گفت: ظروف سفالی متعلق به دوره ی ساسانی در یکی از روستاهای بخش مرکزی شهرستان رزن کشف شد. حمید رضا زارعی با بیان اینکه براساس دریافت گزارشات عوامل کلانتری ۱۱ شهر رزن در بازرسی منازل،از فردی به نام ع-الف ظرف های سفالی کشف شده است افزود: فرد خاطی نیز به مراجع قضایی ارجاع داده شده است. وی در ادامه نیز از دستگیری عوامل خرید و فروش اشیا بدلی خبر داد و گفت فردی به نام ه-ن که اقدام به خرید و فروش اشیاء بدلی در قالب اشیاء اصلی می کرد با شناسایی های انجام شده دستگیر شده و به مراجع قضایی معرفی گردیده است
زارعی با اعلام هشدار گسترش باندهای کلاهبرداری در زمینه خرید و فروش اشیاء تاریخی از مردم خواست تا کسانی که اقدام به خرید وفروش عتیقه می کنند را به مراجع انتظامی معرفی نمایند تا از خروج سرمایه های تاریخی کشور جلوگیری شود .
وی در پایان با بیان اینکه در سالجاری ۵ مورد اشیاء تاریخی در شهرستان رزن کشف وضبط شده است گفت: ۳باند فعال در زمینه های حفاری غیرمجاز واستفاده از دستگاهای فلزیاب در سالجاری شناسایی و دستگیر شده است.

۸ تا ۱۳ آبان‌ماه صورت می‌گیرد

برپایی نمایشگاه سراسری کتاب در همدان

معاون فرهنگ و ارشاد اسلامی استان همدان از برپایی نمایشگاه سراسری کتاب از ۸ تا ۱۳ آبان‌ماه در محل دائمی نمایشگاه‌های بین‌المللی همدان خبر داد.
مجید فروتن از برپایی یازدهمین نمایشگاه سراسری کتاب در همدان خبر داد و اظهار کرد: این نمایشگاه از ۸ تا ۱۳ آبان‌ماه در محل دائمی نمایشگاه‌های بین‌المللی همدان برگزار خواهد شد. وی دسترسی مردم به تازه‌های نشر در کشور را از اهداف این نمایشگاه برشمرد و ترویج و گسترش فرهنگ کتاب و کتابخوانی و توجه به اقتصاد فرهنگ و رونق‌بخشی به اقتصاد نشر را از دیگر اهداف نمایشگاه دانست.
معاون فرهنگی اداره فرهنگ و ارشاد اسلامی استان همدان یادآور شد: علاقمندان می‌توانند از ساعت ١٤ تا ٢٠ از این نمایشگاه بازدید کنند.
وی با بیان اینکه میزان تسهیلات یارانه‌ای در نمایشگاه کتاب ۲۰۰ میلیون تومان در نظر گرفته شده است، افزود: خریداران شامل ٤٠ درصد تخفیف خواهند شد که ٢٠ درصد ضمن خرید کارت به صورت یارانه و ٢٠ درصد تخفیف از سوی نمایشگاه و ناشران تعلق خواهد گرفت.
فروتن با بیان اینکه نمایشگاه در ۱۸۰ غرفه و در ۳ سالن برپا خواهد شد، گفت: ۵۰۰ ناشر و نمایندگی در این نمایشگاه حضور دارد که ۲۲ ناشر از استان همدان است.
وی تصریح کرد: نمایشگاه کتاب به لحاظ محتوایی شامل ۳ بخش ناشران عمومی و ارائه کتب عمومی، ناشران تخصصی و کتب آموزشی، کمک آموزشی و دانشگاهی و ناشران کودکان، نوجوانان و برنامه‌های جنبی است.
معاون فرهنگی اداره فرهنگ و ارشاد اسلامی همدان اضافه کرد: برنامه‌های جنبی این نمایشگاه شامل نقد کتاب، رونمایی از کتاب، نشست تخصصی ناشران و اجرای ویژه برنامه‌های کانون پرورش فکری و کتابخانه‌های عمومی است.
وی در پایان با اشاره به تجلیل از یکی از مفاخر همدان در حاشیه این نمایشگاه گفت: نام شخصیتی که مورد تجلیل قرار می‌گیرد، در آینده نزدیک اعلام خواهد شد.

فعالیت ۲۸۵ کتابخانه در کانون‌های فرهنگی و هنری مساجد استان

مدیر دبیرخانه کانون‌های فرهنگی و هنری مساجد استان همدان از فعالیت ۲۸۵ کتابخانه در کانون‌های فرهنگی و هنری مساجد استان همدان خبر داد.به گزارش روابط عمومی اداره کل فرهنگ و ارشاد اسلامی استان همدان، هادی فیض‌منش در حاشیه دوره آموزش کتابداران کانون‌های فرهنگی و هنری مساجد استان، همدان اظهار داشت: ۲۸۵ کتابخانه در سطح کانون‌های فرهنگی و هنری مساجد استان همدان فعالیت می‌کنند که از این تعداد ۱٤۹ کتابخانه شهری و ۱۳٦ کتابخانه روستایی است.فیض منش با بیان اینکه یک میلیون جلد کتاب در کتابخانه های مساجد استان همدان وجود دارد، افزود: کتاب‌های موجود در کتابخانه‌ها توسط کتابداران در اختیار اعضای کانون‌های مساجد قرار می‌گیرد. وی گفت: از هفته گذشته جزوه‌های این دوره آموزشی در بین کتابداران توزیع شد و ۸۰ کتابدار در کارگاه‌ها و دوره آموزشی شرکت کردند.

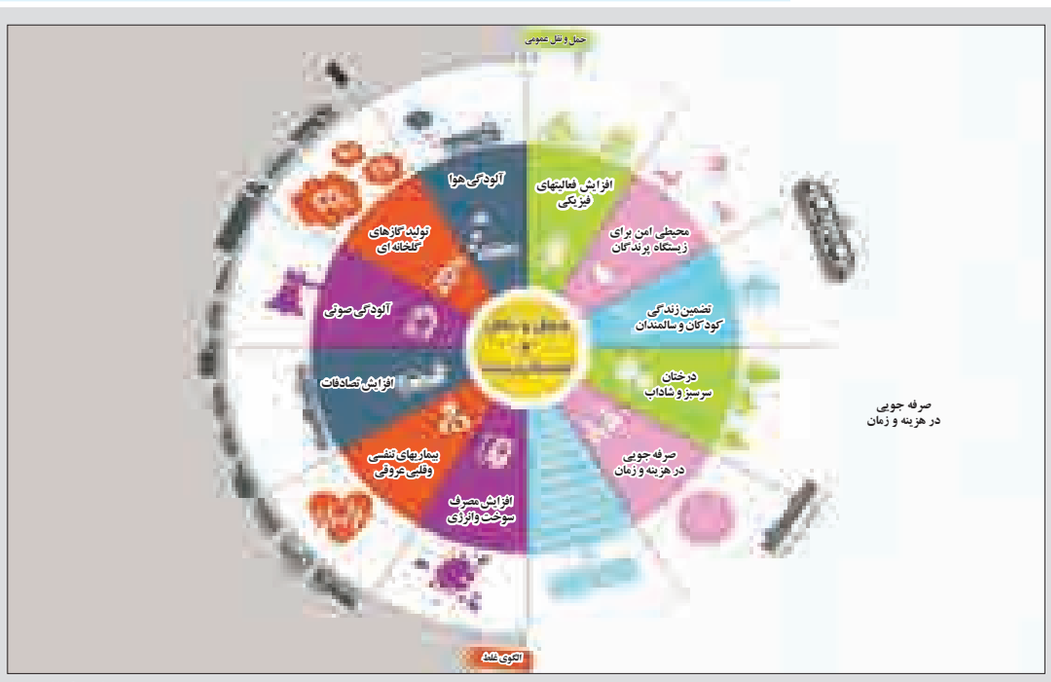

حمل و نقل و محیط زیست!

اینفوگرافی:ایرنا

فرهنگ

داستان بی‌پایان به چاپ چهارم رسید

رمان «داستان بی‌پایان» نوشته میکائیل اِنده با ترجمه شیرین بنی‌احمد به تازگی توسط نشر چشمه به چاپ چهارم رسیده است. داستان این رمان درباره پسربچه‌ای به نام باستیان است که از نظر جسمی از همکلاسی‌هایش چاق‌تر است و توسط آنها مسخره می‌شود. او برای فرار از مسخره شدن به کتابفروشی آقای کوراندر می‌رود. اما آقای کوراندر بچه‌ها را دوست ندارد و معتقد است آنها پرسروصدا هستند. باستیان بعد از ورودش به کتابفروشی، کتابی را می‌بیند که او را جذب می‌کند.
کتابی که باستیان می‌بیند و به دست می‌گیرد، «داستان بی‌پایان» نام دارد. پسربچه احساس می‌کند این کتاب را بارها در خواب دیده است اما مشکلی وجود دارد و آن این است که آقای کوراندر از بچه‌ها خوشش نمی‌آید و کتاب‌هایش را هم را هدیه و قرض نمی‌دهد. بنابراین باستیان مجبور می‌شود برای خواندن کتاب، آن را مخفیانه از کتابفروشی خارج کند.
«داستان بی‌پایان» یکی از آثار تخیلی ادبیات معاصر آلمان است. بسیاری از اتفاقات داستان بی‌پایان در دنیای رؤیاها رخ می‌دهند که هنگام مطالعه کتاب توسط باستیان هستند و به موازات با دنیای واقعی پیش می‌آیند. خطری که دنیای رؤیاها وجود دارد، پوچی است و باستیان باید برای این معضل فکری بکند.
با اقتباس از این رمان، یک فیلم سینمایی برای کودکان و نوجوانان نیز ساخته شده است. ترجمه شیرین بنی‌احمدی از این رمان، ابتدا در سال ٦٨ توسط نشر روز منتشر شد و سپس در سال ۷۹ توسط نشر چشمه و در بخش کتاب‌های ونوشه این ناشر (کتاب‌های کودک و نوجوان این ناشر) به چاپ رسید که به تازگی این نسخه به چاپ چهارم رسیده است.
کتاب دیگری هم که چشمه به تازگی چاپ چهارم آن را راهی بازار نشر کرده، رمان «کوتوله» نوشته پر لاگرکویست است که حسین گلابیان آن را ترجمه کرده و در قالب یکی از عناوین مجموعه «جهان کلاسیک» این ناشر چاپ شده است.

۱۰۰ اثر از نویسندگان ایرانی به ناشران جهان معرفی می‌شود

آژانس ادبی پل ۵۰ جلسه کاری برای معرفی ۱۰۰ اثر ایرانی را در برنامه کاری خود برای نمایشگاه کتاب فرانکفورت قرار داده است.
به گزارش مهر؛ مجید جعفری اقدم مدیر آژانس ادبی پل با اشاره به برنامه‌های این مؤسسه به عنوان تنها آژانس ادبی حاضر در غرفه ایران در نمایشگاه کتاب فرانکفورت اظهار کرد: به عنوان تنها آژانس ادبی ایرانی ۱۵ کاتالوگ ویژه برای معرفی ۱۵ نویسنده معتبر ایران و آثار آنها به همراه بیش از ۵۰ بروشور ویژه، مختص معرفی هر عنوان کتاب، فراهم آمده است. وی افزود: دو کاتالوگ ویژه نیز برای معرفی ۵۰ عنوان کتاب ایرانی در موضوعات معارف اسلامی و علوم انسانی برای عرضه در فرانکفورت به زبان انگلیسی فراهم آمده است.
مدیرآژانس ادبی پل در ادامه از برنامه دیدار و مذاکراتش با ناشران معتبر جهان در نمایشگاه فرانکفورت خبر داد و گفت: برگزاری حداقل ۵۰ جلسه کاری برای معرفی بیش از ۱۰۰ اثر ایرانی متعلق به ۱۲ نویسنده ایرانی که آژانس ادبی و ترجمه پل افتخار معرفی آثارشان را در سطح جهان به عهده دارد در جدول برنامه‌ها و فعالیت‌ها در فرانکفورت در دستور کار قرار دارد.
به گفته جعفری اقدم آثار نویسندگانی همچون ابراهیم حسن‌بیگی، حمیدرضا شاه‌آبادی، مرجان فولادوند، محمدرضا بایرامی، ناهید عبقری، محسن لاسمی، بهروز ارژنگ‌پور، سراج رامشخواه و... در این نمایشگاه به ناشران و آژانس‌های ادبی معتبر دنیا عرضه و معرفی خواهند شد.