پیام تاریخ، تمدن و فرهنگ مادستان
|ISNN: 2322-4665|

روزنامه همدان پیام

www.HamedanPayam.com

پنجشنبه ● ۲۸ دی‌ماه ۱۳۹۶ ● ۳۰ ربیع‌الثانی ۱۴۳۹ ● ۱۸ ژانویه ۲۰۱۸
سال سیزدهم ● شماره ۳۱۱۲ ● ۸ صفحه روزنامه ● ۱۰۰۰ تومان

کانال خبری همدان پیام در تلگرام | t.me/hamedanpayam
کانال نیازمندی‌های روزنامه در تلگرام telegram.me/bazarehamedan

ایران

بودجه استان‌ها را افزایش می‌دهیم ۴

خبر

آزادی تعدادی از بازداشت‌شدگان همدان ۲

مادستان
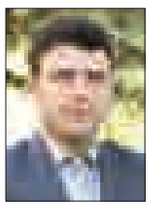
خرید یک دستگاه لودر با مشارکت سازمان شهرداری‌های کشور ۳

اقتصاد
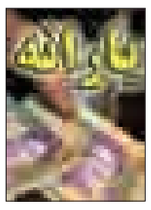
زمان حذف یارانه پُردرآمدها ۶

همدان میزبان نمایشگاه کالاهای خانگی

۲

سرگردانی مسئولان برای همدان ۲۰۱۸

- استاندار: خیلی عقبید، نگرانم، بودجه هم نگرفته‌اید
- تبریز ۲۰۱۸، ده میلیارد تومان بودجه گرفته است

۲

یادداشت روز

استاندار به حرف منتقدان رسید!

مدیریت و جهت‌گیری میراث فرهنگی و گردشگری استان همدان به عنوان یکی از محورهای تعیین شده در توسعه، همواره مورد مناقشه و محل اختلاف نظر مسئولان ارشد استان وناظران بوده است...

۲

استاندار می‌گوید: برای ۲ واحد بزرگ استان روز شنبه با وزیر نفت جلسه دارد

تعیین تکلیف ۲ پتروشیمی در تهران

۶

پیشگامی همدان در استقرار دولت الکترونیک

سامانه ثبت‌نام سیار کارت ملی راه‌اندازی شد

۲

ماهیگیری از بازار گل‌آلود مشکلات

کامیون‌داران گرفتار بازی دلال‌ها شده‌اند

۵

دفترچه راهنمای آزمون استخدامی محلی سازمان تأمین اجتماعی سال ۱۳۹۶

۴

تبریک و تهنیت
جناب آقای مهندس
محمدمهدی شهیدی
مدیرعامل محترم شرکت توزیع نیروی برق استان همدان
یقیناً مدیریت اثربخش و توانمند توأم با تجارب برجسته و گرانقدر حضرتعالی، موجبات ارتقای مجموعه را فراهم خواهد نمود. ضمن عرض تبریک از درگاه ایزد متعال توفیقات روزافزون جنابعالی را خواستاریم.
کانون بازنشستگان شرکت توزیع نیروی برق استان همدان

رسانه دیجیتال
روزنامه همدان پیام
با اینستاگرام همدان‌پیام همراه شوید
اخبار را با فتوتیترها و تصاویر جذاب پیگیری کنید
hamedanpayam

چاپ لیبل و لفاف‌های بسته‌بندی
مولد چاپ و بسته‌بندی هلیلی
2017 NEW MODEL
مدرن‌ترین ماشین چاپ اروپا
* بدون نیاز به کلیشه و سیلندر
* تیراژ دلخواه
* تحویل فوری
لیبل های پشت چسب دار (فیلم، کاغذ، متالایز، ترنس پرنت، هات ملت و ...)
لفاف های یک لایه تا چند لایه (OPP,CPP,BOPP، متالایز، کاغذ، فویل آلومینیوم و ...)
خدمات تکمیلی (طلا، دایکات، لمینت، پوشال گیری و ...)
طراحی رایگان
با مدرنترین ماشین چاپ لیبل و لفاف‌های بسته بندی اروپایی دیگر نگران تغییر در طراحی و اطلاعات خود نباشید!

کانال خبری همدان پیام در تلگرام
همراهتان هستیم
@HAMEDANPAYAM

مدیران محترم ادارات و روابط عمومی‌های گرامی
الوو پیام...
تلفن: ۳۸۲۷۹۰۴۰ - ۰۸۱ پیامک: ۱۰۰۰۶۰۶۶
E-mail: mardomi@hamedanpayam.com
ستونی برای پاسخ به خواسته شهروندان است

پیام تاریخ، تمدن و فرهنگ مادستان
The Message Of Madestan's History & Civilization & Culture
روزنامه همدان پیام
۲
پنجشنبه ● ۲۸ دی‌ماه ۱۳۹۶ ● شماره ۳۱۱۲
خبر
khabar@hamedanpayam.com

خبر

طرحی برای ساماندهی دست‌فروشان

شورای شهر همدان به بررسی طرح ساماندهی دست‌فروشان پرداخته است. دبیر کمیسیون خدمات شهری شورای شهر همدان با تأکید بر اینکه دست‌فروشان همدانی باید شناسنامه‌دار شوند، گفت: متأسفانه برخی از این افراد بومی همدان نیستند و از استان‌های دیگر وارد شده و اقدام به چنین کارهایی می‌کنند.
به گزارش ایسنا، اکبر کاووسی‌امید در کمیسیون خدمات شهری شورای اسلامی شهر همدان، با اشاره به اینکه طرح ساماندهی دست‌فروشان همدانی در پیاده‌راه بوعلی و اکباتان طراحی شده است، افزود: افرادی که بومی همدان هستند غربالگری خواهیم کرد و فقط به دست‌فروشان همدانی اجازه حضور می‌دهیم.
وی تصریح کرد: در طرح ساماندهی دست‌فروشان همدان، دست‌فروشان موظفند از عرضه پوشاک و البسه جلوگیری کرده و صنایع چرم، سفال و صنایع‌دستی و همچنین مواد خوراکی و نوشیدنی عرضه شود.

خبر

مدارس پارکینگ می‌شوند

شهرستان اسدآباد نخستین شهرستان استان همدان در زمینه تصویب تجاری‌سازی محیط‌های آموزشی است که انجام خواهد شد.
حسین افشاری، فرماندار شهرستان اسدآباد با بیان این مطلب در شورای آموزش‌وپرورش شهرستان اسدآباد، افزود: تغییر کاربری محیط‌های آموزشی به تجاری یکی از مصوبات مجلس شورای اسلامی است که باید از این ظرفیت استفاده قانونی کرد و اسدآباد در این امر نخستین شهرستان استان همدان است.
به گزارش ایسنا، رحمان سجادی، رئیس آموزش‌وپرورش شهرستان هم با درخواست از شهردار شهر اسدآباد خاطرنشان کرد: آموزش‌وپرورش شهرستان این آمادگی را دارد تا مدارس خلیج فارس و ۱۵ خرداد واقع در مرکز شهر را به صورت شیفت ثابت کرده و شیفت بعدازظهر را به بخش خصوصی در راستای استفاده از فضای باز این محیط برای پارکینگ عمومی به شهرداری واگذار کند.

خبر

شناسایی ۱۴۹ کودک بی‌سرپرست در همدان

۱۴۹ کودک بی‌سرپرست و بدسرپرست در مراکز زیر نظر بهزیستی همدان زندگی می‌کنند. معاون امور اجتماعی بهزیستی استان همدان گفت: در مجموع ۱۳ خانه کودکان و نوجوانان در استان همدان وجود دارد که از این تعداد ۱۲ مرکز به صورت غیردولتی و یک مرکز شیرخوارگاه هم به طور دولتی اداره می‌شود. به گزارش روابط عمومی اداره کل بهزیستی استان همدان، جمشید شیران اظهار داشت: در شیرخوارگاه بهزیستی که به صورت دولتی اداره می‌شود، ۱۵ کودک تا ۳ سال بی‌سرپرست و بدسرپرست نگهداری می‌شوند. معاون امور اجتماعی بهزیستی همدان با بیان اینکه از ابتدای امسال تاکنون ۱۰ کودک توسط خانواده‌ها به فرزندخواندگی گرفته شده اند، عنوان کرد: ۱۳ نفر نیز در این مدت مستقل و ترخیص شده‌اند و بابت ترخیص هر فرد تحت پوشش ۱۸ میلیون تومان پول نقد بلاعوض داده می‌شود.

سرگردانی مسئولان برای همدان ۲۰۱۸

- استاندار: خیلی عقبید، نگرانم، بودجه هم نگرفته اید
- تبریز ۲۰۱۸، ده میلیارد تومان بودجه گرفته است

» شکوفه رنجبر

با اینکه حدود ۲۰ روز از آغاز سال میلادی جدید می‌گذرد اما جلسات ابتدایی «همدان ۲۰۱۸» هنوز به اندازه ۵ انگشت دست هم نمی‌رسد.
روز گذشته جلسه شورای سیاستگذاری استانی ۲۰۱۸ در حالی برگزار شد که استاندار همدان از روال پیش گرفته میراث فرهنگی در خصوص آماده‌سازی برای این ۲ رویداد مهم گردشگری گلایه‌مند بود.
محمدناصر نیکبخت در جلسه شامگاه گذشته خطاب به مدیرکل میراث فرهنگی گفت: چرا تاکنون برای «همدان ۲۰۱۸» اعتباری مصوب نشده است در حالی که خبرها حکایت از آن دارد که «تبریز ۲۰۱۸» مبلغ ۱۰ میلیارد تومان برای گرفتن مصوبه به کمیسیون اجتماعی پیشنهاد داده و در مرحله تلفیق قرار دارد.
وی با بیان اینکه تفاوت همدان با تبریز در چه چیزی است که امروز تبریز ۲۰۱۸ به طور کامل شناخته شده اما همدان هنوز در مراحل اولیه دست و پا می‌زند، عنوان کرد: من از نحوه عملکردها نگران هستم و خروجی‌ها را مطلوب ارزیابی نمی‌کنم.
استاندار تأکید کرد: از میراث فرهنگی همدان انتظار می‌رود هر لحظه پیگیر مطالبات و دریافت اعتبارت خاص برای ۲۰۱۸ از سازمان میراث فرهنگی کشور باشد اما متأسفانه مدیرکل استان خیلی عقب است.
نیکبخت با نقد از عدم حضور نمایندگان اداراتی که درگیر در موضوع ۲۰۱۸ هستند، گفت: در اتخاذ تصمیم‌ها نظرات کلیه اعضا در کمیته‌ها دارای اهمیت و تأثیرگذاری است اما اینکه در جلسه امروز نمایندگان سازمان‌های مرتبط حضور ندارند، ایجاد سؤال می‌کند.
وی با اعلام اینکه استان بودجه مناسبی برای هزینه‌کرد در ۲۰۱۸ ندارد، بیان کرد: در زمینه جذب اعتبارات میراث فرهنگی استان کوتاهی کرد و مالمیر به عنوان مدیرکل بیشتر از مجموعه میراث در این کوتاهی مقصر است.
استاندار با بیان اینکه میزبانی از رویدادهای فرهنگی و جشنواره‌ها در استان آورده‌های فرهنگی و اقتصادی زیادی دارد، اظهار داشت: از محل جشنواره فیلم کودک در همدان در سال‌های پیش در استان بیش از ۱۰ سالن سینمایی تعمیر و ساخته شد که آورده حضور این نوع جشنواره‌ها در استان می‌باشد.
نیکبخت با انتقاد از شیوه تبلیغات برون‌استانی ۰۲۱۸ همدان، گفت: امروز باید تمام فضاهای تبلیغاتی پایتخت از تبلیغات همدان ۲۰۱۸ پر بود اما متأسفانه آنقدر که تبریز ۲۰۱۸ در تهران و سطح کشور شناخته شده است، همدان ۲۰۱۸ معرفی نشده و بیشتر تبلیغات معطوف به داخل استان است.
وی افزود: اگر از دل رویدادهای اینچنینی سرمایه‌گذاری‌های خارجی بیرون بیاید، آن وقت می‌توان گفت که عملکرد ما در خصوص ۲۰۱۸ مطلوب است در غیر این صورت میزبانی‌های جهانی برای ما چه فایده‌ای می‌تواند داشته باشد؟
استاندار تأکید کرد: کتاب‌های معرفی ظرفیت‌های گردشگری همدان به صورت چندزبانه باید تاکنون تهیه شده باشد اما متأسفانه تاکنون اتفاق خاصی در این زمینه پیش نیامده است.
نیکبخت همچنین به موضوع تخریب بناهای ۳گانه محله کبابیان اشاره کرد و خطاب به میراث فرهنگی و شهرداری گفت: من از هر ۲ نهاد گلایه‌مند هستم و هنوز در خصوص تخریب این بناها توجیه نیستم و از مدیران ارگان‌های مختلف می‌خواهم در تصمیم‌گیری‌ها شتابزده عمل نکنند.
در ادامه این جلسه شهردار همدان تأکیدکرد: برای تبلیغات ۲۰۱۸، ٤ بیلبورد ٦ مترمربعی طراحی شده که در بلوار فرودگاه جاگذاری می‌شود و رقم آن حدود ۲۰۰ میلیون تومان پیش‌بینی شده است.
عباس صوفی افزود: در خصوص ایده‌های تازه در تبلیغات گردشگری ۲۰۱۸، یک دستگاه اتوبوس روباز طراحی شده که می‌توانیم تعداد آن را افزایش دهیم.
صوفی همچنین به بهره‌مندی از فرصت نوروز جهت معرفی بیشتر «همدان ۲۰۱۸» اشاره داشت و گفت: برای ایام نوروز نیز المان‌های نوروزی برای فضا و سیمای شهر طراحی شده که معرف ۲ رویداد مهم ۲۰۱۸ در همدان می‌باشد.
در این جلسه مدیرکل میراث فرهنگی به عنوان یکی از اصلی‌ترین ارگان‌های ذی‌ربط با ۲ رویداد مهم گردشگری ۲۰۱۸ در استان گزارشاتی را از آمادگی ابتدایی شرایط برای آغاز فعالیت‌های کمیته‌های مختلف برگاری ارائه کرد اما متأسفانه چیزی که همچنان درون‌مایه جلسات ۲۰۱۸ در همدان را به خود اختصاص می‌دهد، سردرگمی در چگونگی اجرای برنامه‌ها و باقی ماندن برنامه‌های اجرایی در مرحله پیشنهاد و چانه‌زنی است. به نظر می‌رسد نگرانی‌های استاندار از عقب ماندن برنامه‌ها و امور اجرایی، دغدغه و وسواس قابل تأملی باشد!

آزادی تعدادی از بازداشت‌شدگان همدان

دادستان عمومی و انقلاب مرکز استان همدان ضمن تأکید بر ضرورت مدیریت شبکه‌های اجتماعی خارجی که در داخل فعال است، گفت: اگر شبکه‌های اجتماعی را از نظر مسائل اخلاقی، فرهنگی و امنیتی رها کنیم حتماً دچار چالش خواهیم شد.
کامران حمزه در گفت‌وگو با میزان، با اشاره به برخی تجمعات اخیر در کشور ضمن تأکید بر اینکه مردم ما مردمان فهیمی هستند، اظهار کرد: با فریب‌خوردگان اغتشاشات اخیر مطمئناً با رأفت اسلامی و با کسانی که معاند و طراح این قضایا بودند به شدت برخورد خواهد شد و این دو گروه کاملاً از هم جدا هستند.
حمزه تصریح کرد: طی اغتشاشات اخیر گروه‌های ضدانقلاب بویژه آنهایی که در شبکه‌های مجازی فعالیت می‌کنند فراخوان‌هایی دادند که باعث ایجاد اجتماعات در شهرهای همدان، ملایر و تویسرکان شد که بعضی از عوامل اصلی آنها از هواداران گروهک‌ها بودند. وی گفت: تعداد زیادی از دستگیرشدگان که فریب خورده بودند و ارتباطی با بیگانگان و ضدانقلاب نداشتند آزاد شدند و برخی از عوامل اصلی که پرونده آنها مستلزم تحقیقات و بررسی‌های اطلاعاتی است، هنوز در زندان بسر می‌برند.
حمزه افزود: البته با اتفاقاتی که در شهرهای همدان، ملایر و تویسرکان به وقوع پیوست به موقع برخورد شد و عوامل اصلی اغتشاشات دستگیر شدند و بعد از آن علی‌رغم فراخوان‌ها در روزها و ساعات متعدد مشکلی در استان همدان رخ نداد.
دادستان عمومی و انقلاب مرکز استان همدان با اشاره به تأثیر شبکه‌های مجازی در اغتشاشات اخیر گفت: چرا باید اجازه دهیم شبکه‌های اجتماعی که تحت مدیریت صهیونیست‌ها و ضدانقلاب است در کشور فعال باشند، بر اساس تحلیل‌های کارشناسان در هیچ کشوری حتی آمریکا، مثل کشور ما شبکه‌های اجتماعی رها نیست.
حمزه بیان کرد: ضرورت دارد شبکه‌های اجتماعی خارجی که در داخل فعال است مدیریت شوند؛ چراکه اگر شبکه‌های اجتماعی را از نظر مسائل اخلاقی، فرهنگی و امنیتی رها کنیم حتماً دچار چالش خواهیم شد. وی در پایان متذکر شد: باید فعالیت اینگونه شبکه‌های مجازی محدود شود و مردم را به سمت استفاده از شبکه‌های مجازی اجتماعی داخلی سوق دهیم که اگر انجام شود به مرور شبکه‌های داخلی نیز بین مردم جایگاه خود را کسب خواهد کرد.

پیشگامی همدان در استقرار دولت الکترونیک

سامانه ثبت‌نام سیار کارت ملی راه‌اندازی شد

با تعیین ضرب‌الأجل تعویض کارت‌های ملی تا پایان سال، متولیان امر در استان به راه اندازی پایگاه سیار ثبت تقاضای کارت هوشمند ملی اقدام کرده اند. این سامانه روز گذشته در آئینی با حضور معاون سیاسی امنیتی استاندار و مدیر کل ثبت احوال استان در آسایشگاه سالمندان رونمایی شد.
معاون سیاسی امنیتی استانداری همدان در این مراسم نخستین شرط برای استقرار دولت الکترونیک را دارا بودن کارت هوشمند ملی دانست.
به گزارش تسنیم سعید شاهرخی اظهار داشت: راه‌اندازی این پایگاه‌های سیار اقدام بسیار مؤثری برای تسهیل ثبت تقاضای اقشار مختلفی است که با توجه به شرایطشان نمی‌توانند مراجعه مستقیم حضوری برای ثبت‌نام کارت هوشمند ملی داشته باشند.وی تصریح کرد: راه‌اندازی واحدهای سیار فرصتی است تا این افراد هم در فرایند ثبت‌نام کارت هوشمند ملی حضور داشته باشند و از خدمات آن بهره‌مند شوند. معاون سیاسی امنیتی استانداری همدان گفت: همه متولیان این امر اصحاب رسانه و بویژه صداوسیما باید مردم را برای اخذ کارت هوشمند ملی تشویق و ترغیب کنند تا مردم هرچه سریع‌تر مراجعه کنند و در کوتاه‌ترین مدت کارت هوشمند ملی خود را دریافت کنند.
وی با بیان اینکه اگر آمار قابل قبول نرسیم، ارائه خدمات دوباره کاری می‌شود، ابراز کرد: با توجه به پیچیدگی که در ارائه خدمات وجود دارد و برای افزایش سرعت، دقت و کیفیت در ارائه خدمات نیازمند استقرار دولت الکترونیک هستیم که نخستین شرط تحقق آن هم داشتن کارت هوشمند ملی است.

٤٦ درصد مردم برای کارت هوشمند اقدام نکرده‌اند

مدیرکل ثبت احوال استان همدان هم در این آیین گفت: همدان نخستین استانی است که طرح سامانه سیار ثبت‌نام متقاضیان کارت ملی هوشمند را مطرح و راه‌اندازی کرده است.
محمد علیپور اظهار داشت: تاکنون ٥٤ درصد واجدین شرایط دریافت کارت ملی هوشمند استان همدان، درخواست خود را ارائه دادند و بیش از ٥٠ درصد کارت خود را دریافت کردند اما متأسفانه هنوز جمعیت قابل توجهی باقی مانده‌اند.
وی تصریح کرد: هدف از طراحی این سامانه سیار که به عنوان طرح کشوری هم مطرح شده است، کمک به ثبت تقاضای واجدین شرایطی است که به هر دلیلی امکان مراجعه مستقیم حضوری را ندارند.مدیرکل ثبت احوال استان با بیان اینکه ٥ سامانه سیار ثبت تقاضای کارت ملی هوشمند نیز برای روستاها پیش‌بینی شده است، افزود: این واحدهای سیار به افرادی که شرایط مراجعه حضوری به دفاتر را ندارند کمک می‌کند تا ثبت‌نام خود را انجام دهند. مدیرکل ثبت احوال استان همدان گفت: در سال گذشته پروسه دریافت کارت ملی تا ٦ ماه به طول می‌انجامید اما در حال حاضر در کمتر از ١٥ روز کارها انجام شده و پس از آن به متقاضیان پیامک داده می‌شود تا برای دریافت کارت خود به دفاتر پیشخوان مراجعه کنند.

یادداشت روز

استاندار به حرف منتقدان رسید!

همدان‌پیام: مدیریت و جهت‌گیری میراث فرهنگی و گردشگری استان همدان به عنوان یکی از محورهای تعیین شده در توسعه، همواره مورد مناقشه و محل اختلاف نظر مسئولان ارشد استان وناظران بوده است.
علی‌رغم اهمیت و اساسی بودن میراث فرهنگی و مبحث گردشگری در استان همدان، مدیریت این حوزه بویژه در دوران دولت تدبیر با نابسامانی و آمدوشدهایی همراه بود که خلاف جهت‌گیری‌ها بوده است.
در دوره‌ای استاندار همدان ریحان سروش‌مقدم را به منصب مدیریت میراث استان نهاد که از هم‌ولایتی‌های وی بود. سروش مقدم اما علی‌رغم تجربه کار در میراث فرهنگی نتوانست در استان همدان، اداره گردشگری را از میراث خسارت‌بار دیگران نجات دهد. میراثی که پیش از وی به حیاط خلوتی برای سیاست‌بازی‌ها و زدوبندهای برخی مدیران و ذی‌نفوذان بدل شده بود.
با روحیه‌ای که ریحان سروش مقدم داشت از ابتدا پیدا بود که توان و تحمل چاره‌اندیشی و مقابله با جریان آب در میراث را ندارد و سرانجام پس از دست دادن فرصت‌ها ریحان سروش‌مقدم نیز رخت از استان بست.
استاندار همدان با رفتن وی اگرچه دست بسته‌تر از قبل در انتصاب مدیر میراث شد اما گزینه جدیدی او نیز همخوان با جهت‌گیری‌ها و ادعاهایی نبود که همدان برای توسعه گردشگری داشت.
امروز دقیقاً ۲ سال و به عبارتی ۷۳۰ روز از انتصاب علی مالمیر به سمت مدیرکلی میراث فرهنگی و گردشگری استان می‌گذرد. استاندار همدان آنچنان که در آسین معارفه مدیر میراث هم تأکید داشت با انتصاب مالمیر به عنوان مدیری بومی انتظار داشت که چشمش به رونق گردشگری و میراث فرهنگی روشن شود.
در این ۲ سال فرصت‌های طلایی نصیب میراث استان شده که می‌توانست رونق گردشگری همدان را به بار آورد. اما مدیریت میراث فرهنگی در پرونده‌ها و ماموریت‌های مختلف نشان‌دهنده ضعف آشکار و استمرار روند ناقص گذشته بوده است.
انتقاداتی که در جهانی شدن لالجین و شرایط آن مطرح شد یا ماجرای غار علیصدر و نحوه عملکرد میراث در کاوش‌های میدان امام که تازه‌ترین آنهاست نشان می‌دهد میراث فرهنگی رایکی از پاشنه آشیل‌های نیکبخت بدل کرده است.
نهادی که باید در استان تاریخی و گردشگرپذیر همدان فعالانه و با برنامه همیشه حاضر در میدان باشد در مواردی مانند کاوش‌های میدان امام و موزه شدن آن یا تخریب خانه‌های قدیمی کبابیان همدان با تحریک رسانه‌ها مجبور به موضع‌گیری شده و گویی انگیزه‌ای برای ورود به مسائل نداشته است.
فی‌المثل در ماجرای موزه شدن میدان، افکار عمومی علی‌رغم پیشقدم بودن میراث، شاهد پاپس کشیدن مدیریت آن بود.
اما انتخاب همدان به میزبانی برگزاری اجلاس گردشگری کشورهای آسیایی موسوم به ۲۰۱۸ را می‌توان حلقه نهایی و البته بارزترین نمونه ضعف مدیریت در میراث فرهنگی استان دانست.
همدان به نمایندگی از ایران با قدمت قرار است سال آینده میزبان اجلاسی باشد که به خودیِ خود راه میانبری برای توسعه گردشگری به حساب می‌آید. امّا مقایسه اقدامات انجام شده در همدان با تبریز به عنوان دیگر شهر میزبان نشان می‌دهد که مدیریت این نهاد، کار را در حد افق خود جای داده و انتظار دارد از پس جلسات دورهمی و اداری ایده‌های بلندپروازانه بیرون بیاید.
نمونه این دست اقدامات بوده که آگاهان و دلسوزان را در موارد متعدد وادار به تذکر به مدیریت ارشد استان در خصوص نوع مدیریت میراث کرده است. استاندار همدان که از ابتدای صدارت خود در همدان بنای گوش‌سپاری به نقدها و توصیه‌های رسانه‌ها در خصوص مدیران را نداشته در مواردی از این مدیریت انتقاد کرده است.
نمونه آن هم در کارگروه اشتغال و سرمایه‌گذاری استان همدان در مردادماه گذشته با بیان اینکه "سرمایه همدان میراث فرهنگی، صنایع دستی و گردشگری است" گفته بود "مدیرانی که مدام از تخصیص نیافتن بودجه صحبت می‌کنند مایه سرشکستگی هستند". او ناتوانی در بهره‌برداری از جهانی شدن لالجین و وجود سفال چینی در این شهر را نیز مایه سرشکستگی دانسته بود.
هرچند که نیکبخت چند روزی پس از این اظهارات در آیین روز خبرنگار این اظهارات را در انتقاد از میراث فرهنگی رد کرد اما روز گذشته نشان داد که حق با منتقدان و آگاهانی بوده که پیش از این ضعف‌ها را گوشزد کرده بودند.
استاندار همدان روز گذشته در دومین شورای سیاستگذاری خطاب به مدیرکل میراث فرهنگی استان انتقادات ماه‌های گذشته را که آنها را قبول نداشت تکرار کرد. نیکبخت با انتقاد و ابراز تأسف از نوع مدیریت و عقب ماندن میراث فرهنگی از برنامه‌های ۲۰۱۸، مالمیر را برای جدی نبودن مدیریت این بخش و کوتاهی در جذب اعتبارات نکوهش کرد.
این یعنی رسیدن استاندار به سخنان دلسوزانی که پیش از این گوش به شنیدن حرف‌هایشان نداده بود. استاندار همدان پیش از این باید درمی‌یافت که برای زمین خوردن یا موفقیت‌اش در استان عملکرد معدودی از مدیران تعیین‌کننده است که یکی از اصلی‌ترین آنها میراث فرهنگی بوده است. نیکبخت تا دیر نشده برای مدیریتی که با تعاملات خاص در میراث روی کار آمد باید فکری اساسی کند و رودربایستی تعارف و اغماض را کنار بگذارد.

shenide@hamedanpayam.com

شنیده‌ها

۱- بازار مسکن تا سال آینده تکان نمی‌خورد. گویا مسئولان وزارت راه‌وشهرسازی از رکود در بازار مسکن با عنوان آرامش یاد کرده‌اند. گفته می‌شود این وزارتخانه پیش‌بینی افزایش ملایم قیمت مسکن تا عید را داشته است. گفتنی است صنعت مسکن یکی از بازارهای شغل‌ساز در کشور محسوب می‌شود که با رکود آن بیکاری بزرگی به وجود می‌آید.
۲- برخی گروه‌ها و فعالان اجتماعی در حال راه‌اندازی کمپینی برای دعوت به استعفا هستند. گفته می‌شود این دعوت با حذف برخورد با مدیران کوتاه کار و ضعیف می‌باشد. گفتنی است ریشه برخی اعتراضات اخیر در کشور به عملکرد ضعیف مدیران در استان‌ها باز گشته است.
۳- انتصابات در استان بلاتکلیف است. گویا علی‌رغم وعده دولت برای تغییر در سطح مدیران دستگاه‌های دولتی این برنامه در استان فعلاً تعطیل است. گفته می‌شود به دلیل کشمکش‌های پشت پرده صاحب‌نفوذان و سیاسیون، مدیران در استان با خیال راحت تری طی روزگار می‌کنند.

خبرویژه

خبر خوش مجلسی‌ها به بدهکاران بانکی

سخنگوی کمیسیون تلفیق بودجه ۹۷ از مصوبه این کمیسیون به منظور تشویق تولیدکنندگان و تسویه مطالبات بانک‌ها و مؤسسات مالی خبر داد.
به گزارش جام نیوز، علی‌اصغر یوسف‌نژاد گفت: به منظور تشویق تولیدکنندگان و تسویه مطالبات بانک‌ها و مؤسسات مالی چنانچه مشتریان بدهی خود را از تاریخ سررسید تا پایان شهریور ۹۷ تسویه کنند، بانک‌ها و مؤسسات مالی و بانکی مکلفند اصل و سود خود را مطابق قرارداد اولیه و بدون اعتصاب جریمه دریافت و تسویه نمایند.
وی همچنین از مصوبه دیگر کمیسیون تلفیق خبر داد که بر اساس آن دولت مجاز است در حمایت از تولید محصولات کشاورزی در قالب جبران بخشی از یارانه سود و کارمزد تسهیلات بانکی کمک‌های بلاعوض پرداخت یارانه و سایر مشوق‌ها از محل طرح‌های کمک‌های فنی‌وحرفه‌ای بخش کشاورزی و منابع طبیعی و آب اقدام کند.
لاهوتی عضو کمیسیون تلفیق بودجه سال ۹۷ نیز از مصوبه این کمیسیون با هدف جلوگیری از دو شغله و چند شغله بودن افراد خبر داد و گفت: مصوب شد تا برای هر فرد شاغل کارت اشتغال صادر شود تا از این طریق جلوی دو شغله و چند شغله شدن افراد گرفته شود و هر فردی یک شغل داشته باشد.

خبر

۳۶ هزار زن سرپرست خانوار حمایت می‌خواهند

۳٦ هزار زن سرپرست خانوار این استان نیاز به حمایت دارند که اشتغال مهمترین نیاز حمایتی آنها است.
معاون سیاسی امنیتی استاندار همدان با بیان این مطلب در کارگروه بانوان و خانواده‌های استانداری همدان افزود: البته ۳۱ هزار زن سرپرست خانوار در استان همدان نیز هستند که خودکفا بوده و نیازی به حمایت ندارند.سعید شاهرخی با انتقاد از حضور نیافتن برخی از مدیران استان در این کارگروه افزود: همه مدیران کل ملزم به حضور در کارگروه بانوان و امور خانواده به همراه مشاوران امور بانوان خود هستند و اگر هر مدیری حضور نمی‌تواند حضور یابد مشاور امور بانوان خود را نیز به جلسه نفرستد.

آماری از زنان سرپرست خانوار وجود ندارد

طاهره دوروزی، مدیرکل امور بانوان استان همدان هم در این کارگروه گفت: زنان سرپرست خانوار متولی خاصی ندارند و آمار مشخصی از آنها وجود ندارد لذا باید راهکاری برای این قشر در استان در نظر گرفته شود.

همدان میزبان نمایشگاه کالاهای خانگی

هفدهمین نمایشگاه کالاهای خانگی و بازرگانی، همزمان با نهمین نمایشگاه فرش ماشینی، موکت، کفپوش و صنایع وابسته در محل نمایشگاه‌های بین‌المللی استان همدان برگزار می‌شود.
نمایشگاه کالاهای خانگی، بازرگانی که از یکم تا ششم بهمن‌ماه سالجاری در محل نمایشگاه‌های بین‌المللی همدان برگزار می‌شود در فضایی بالغ بر ۵ هزار مترمربع و در ۳ سالن ابن‌سینا، الوند و هگمتانه برپا خواهد شد.
تعداد ۸۰ واحد مشارکت‌کننده از شهرهای سراسر کشور مشهد، اصفهان، قم، کاشان، اراک، کرمانشاه، سنندج، اردبیل، تهران و همدان حضور دارند و محصولات و کالاهای خانگی را به همشهریان عرضه می‌کنند. کالاهای ارائه شده در نمایشگاه شامل انواع فرش و تابلو فرش‌های ماشینی، لوازم صوتی و تصویری، لوازم خانگی، لوازم خرد آشپزخانه، کالای خواب، صنایع دستی و... خواهد بود.
در این دوره شرکت‌های معتبری حضور دارند که می‌توان از این میان به نام‌هایی همچون شرکت‌های امرسان، شارپ، اسنوا، دوو، سامسونگ، ال جی، مولینکس، کرال، پاکشوما، هیتاچی و... اشاره کرد.
گفتنی است ساعت بازدید نمایشگاه هر روز از ساعت ۱۵ تا ۲۱ و در روز جمعه ششم بهمن‌ماه به صورت یکسره از ۱۰ صبح تا ساعت ۲۱ است.

پیام تاریخ، تمدن و فرهنگ مادستان
The Message Of Madestan's History & Civilization & Culture
روزنامه همدان پیام
۳
پنجشنبه ● ۲۸ دی‌ماه ۱۳۹۶ ● شماره ۳۱۱۲
مادستان
madestan@hamedanpayam.com

بزرگترین شهر بازی سرپوشیده استان در ملایر ساخته می شود

ملایر–خبرنگارهمدان پیام: رئیس انجمن صنفی مجتمع های بین راهی و سفره خانه های سنتی استان همدان در نشستی با اصحاب رسانه شهرستان ملایر از کلنگ زنی بزرگترین شهربازی سرپوشیده در استان و رستوران آکواریوم در دهه فجر خبر داد.
امین ابوالقاسمی گفت: شهربازی سرپوشیده با زیربنای ۲ هزار متر مربع و اعتباری بالغ بر ٦ میلیارد تومان و رستوران آکواریم با ۱۵۰۰ مترمربع زیربنا و اعتباری بالغ بر ۲ میلیارد تومان در مجتمع گردشگری الماس ساخته خواهد شد.
وی ضمن بیان اینکه باید شرایط مناسب تری برای سرمایه گذاران فراهم شود، افزود: برنامه ریزی ها اولیه انجام شده است و به احتمال زیاد تا اواسط سال آینده شهربازی افتتاح خواهد شد هر دو پروژه دارای امکانات و ویژگی های متعددی است که به نگهداشت گردشکر کمک شایانی خواهدکرد.ابوالقاسمی ادامه داد: با اشاره به رویداد همدان ۲۰۱۸ و نمایشگاه بین المللی گردشگری در تهران اضافه کرد: به تلاش های سازمان گردشگری در نمایشگاه های بین المللی غرفه ای به همدان اختصاص یافته است و فضایی هم به ملایر به عنوان شهر ملی مبل و منبت اختصاص داده می شود. وی تاکید کرد: به دلیل اینکه جاذبه های استان همدان و ملایر به هم نزدیک است با اقامت در ملایر مسافران امکان بازدید از تمام جاذبه های استان را هم خواهند داشت.مدیر سازمان میراث فرهنگی، صنایع دستی و گردشگری ملایر گفت: در رویداد ۲۰۱۸ همدان با برنامه ریزی های انجام شده در همایش بین المللی دستکندها ورودی شهر زیر زمینی سامن افتتاح می شود و طرح ساخت ورودی آن تهیه شده است اما منتظر واگذاری زمین هستیم.
ابراهیم جلیلی افزود: شهر زیرزمین سامن باید به صورتی افتتاح شود که باعث رونق این اثر تاریخی و استقبال گردشگران شود و در سال آینده جشنواره مبل و منبت باید به صورتی برنامه ریزی شود که در رویداد همدان پایتخت گردشگری آسیا گنجانده شود.
وی تاکید کرد: باید رویدادهای مناسبی تعریف و طراحی کنیم و مثل جشنواره ملی مبل و منبت با همکاری همه دستگاه ها بتوانیم سهم بیشتری از این رویداد داشته باشیم و در طول این یک سال ملایر را بهتر معرفی کنیم.

خبر

افزایش فسفات و سولفات در آب روستاهای اسدآباد

مدیر شرکت آب و فاضلاب روستایی اسدآباد اعلام کرد: متوجه افزایش آیتم‌هایی چون افزایش فسفات و کراتین سولفات در آب برخی روستاها از جمله نعمت‌آباد و آهوتپه شده‌ایم.
احد احدی‌اکمل در جلسه شورای حفاظت از منابع آب شهرستان اسدآباد، تأکید کرد: در صورت عدم مدیریت منابع آبی در سال‌های آینده با مشکل تأمین آب در شهرستان مواجه خواهیم شد و به طور قطع این امر در مهاجرت مردم از روستاها تأثیرگذار است.
وی اضافه کرد: کاهش سطح آب‌های زیرزمینی موجب مشکل کمی و کیفی منابع آبی شده و حتی از نظر کیفی با آنالیزهای ٦ ماه یک‌بار متوجه افزایش اکثر آیتم‌هایی چون افزایش فسفات و کراتین سولفات در آب برخی روستاها از جمله نعمت‌آباد و آهوتپه شده‌ایم که با چنین روندی در سال‌های آینده نیازمند تصفیه خواهد بود .
احدی‌اکمل با بیان اینکه افت آب‌های زیرزمینی در دشت اسدآباد موجب آن شده که در برخی روستاها دیگر حفر چاه جدید پاسخگو نباشد، یادآور شد: در ۱۵ سال گذشته ٤٥ حلقه چاه حوزه آب و فاضلاب روستایی شهرستان را به علت رانش و افت آب‌های زیرزمینی از دست داده‌ایم و اگر در حوزه آب کوتاهی کنیم فرزندان و آیندگان با مشکل مواجه خواهند شد .
معاون فرماندار شهرستان اسدآباد نیز با اعلام اینکه دشت اسدآباد منطقه ممنوعه بحرانی شد، اظهار کرد: باید با فرهنگ‌سازی لازم کشاورزان را به اصلاح الگوی کشت و بهینه‌سازی مصرف آب در بخش کشاورزی از طریق سیستم‌های آبیاری نوین تشویق و ترغیب کرد . یزدان آزرمی با اشاره به پساب تصفیه‌خانه فاضلاب شهر اسدآباد افزود: با راهکارهای مناسب می‌توان نسبت به استفاده از پساب تصفیه‌خانه فاضلاب شهر که در دشت دربند رها شده، از طریق کمیته کارشناسی در راستای آبیاری فضای سبز شهر اقدام کرد .
آزرمی در ادامه از نصب ۷۵۰ کنتور هوشمند بر روی چاه‌های کشاورزی این شهرستان خبر داد و گفت: باید در راستای حفظ منابع آبی و سفره‌های زیرزمینی به دغدغه‌مندی رسیده و این امر جزء اولویت‌ها برای مردم، جامعه و کشاورزان باشد .
به گزارش ایسنا،وی با اشاره به برخی چاه‌های غیرمجاز در دشت اسدآباد خاطرنشان کرد: از طریق بحشداران با کمک دهیاران و شوراها می‌توان این چاه‌ها را در سطح روستاها شناسایی و نیز چاه‌های مسدود شده را پایش کرد .
مدیر امور آب شهرستان اسدآباد نیز با اشاره به ۱٦۸۰ حلقه چاه مجاز در سطح دشت این منطقه تصریح کرد: در حال حاضر ۱۷ حلقه چاه غیرمجاز در سطح شهرستان وجود دارد که باید نسبت به مسدود ساختن این چاه‌ها اقدام کرد .

آزادی زندانی در ملایر پس از ۱۳ سال تحمل حبس

مدیرکل زندان های استان همدان گفت: یک زندانی در ملایر پس از تحمل ۱۳ سال حبس آزاد و به آغوش خانواده بازگشت.
به نقل از روابط عمومی زندان همدان، حسن محمدیاری بیان کرد: با تلاش و پیگیری های مستمر اعضای شورای حل اختلاف و واحد مددکاری زندان ملایر ، یک زندانی که به جرم قتل شبه عمد به مدت ۱۳سال در زندان ملایر تحمل حبس می کرد با موافقت اعسار از زندان آزاد شد.
وی افزود: در سه ماهه سوم سال جاری در کاهش جمعیت کیفری با تلاش اعضای شورای حل اختلاف و واحد مددکاری زندان ملایر ۱۲٦پرونده حقوقی، کیفری مختومه و زمینه آزادی ٤۸ مددجو نیز فراهم شد.

امام جمعه رزن در شورای فرهنگ عمومی:

مردم از برخورد پزشکان ناراضی‌اند

رزن– خبرنگار همدان پیام: به گفته امام جمعه رزن شبکه بهداشت و درمان رزن در ارائه خدمات مناسب و همچنین جلب رضایت شهروندان مغفول مانده است که این امر نیازمند بررسی و رسیدگی دارد .
ششمین جلسه شورای فرهنگ عمومی شهرستان رزن روز گذشته در حالی برگزار شد که انتقادات امام جمعه رزن از شبکه بهداشت این شهرستان از محوری ترین نکات آن به شمار می رفت.
رضایت نداشتن مردم از شبکه بهداشت و درمان و همچنین برخورد ناصحیح پزشکان رزنی با مراجعین از مهمترین انتقاداتی بود که امام جمعه رزن با آن تاکید داشت و خواستار رسیدگی به این امر بود.
حجت الاسلام و المسلمین سید عبدالعظیم مولازاده فلسفه وجودی یک سازمان را خدمت رسانی عنوان کرد و گفت:اصل خدمتگذاری برای ارائه خدمات هر سازمان به مردم به وجود آمده است و تشکیل هر سازمان جهت خدمات به افراد است.
وی خاطرنشان کرد: در صورتی که هر یک از افراد یک سازمان کم کاری نماید تحقق اهداف سازمان با مشکل مواجه خواهد شد.
امام جمعه رزن پیگیری امور مردم را امری مهم و ضروری عنوان کرد و امانت داری، مهرورزی ، خوش رفتاری و انضباط کاری را از دیگر اصول اخلاقی برشمرد که باید مورد توجه قرار گیرد. وی تاکید کرد: حذف تبعیضات از روند کاری باید صورت گیرد و نباید انجام امور مردم نیاز به سفارش دیگری باشد.
وی افزود: مسئولیت پذیری اصل دیگری است که باید توام با قابلیت انجام مسئولیت باشد لذا باید کسی در ادارات عهده دار مسئولیت باشد که توانایی انجام امور را داشته باشد برخی از مدیران به مسئولیت خود آگاهی ندارند و تجربه و آگاهی مدیریتی ندارند نبود توانمندی در انجام آنچه که بر عهده شخص است می تواند در کل نظام اداری تاثیر گذار باشد.
وی یادآور شد: رعایت عدالت و انصاف در مسئولیت ها و برنامه ها باید انجام شود .
مولازاده اضافه کرد: نارضایتی در خصوص موقوفات و هیأت امنای مساجد است که معتقدم با تشکیل کمیته بررسی مسائل مساجد را بررسی و رفع کرد.

وجود درمانگاه شبانه در رزن ضروری است

امام جمعه رزن ضمن گلایه از برخورد نامناسب برخی پزشکان رزنی گفت: برخی پزشکان برخورد نامناسبی با مراجعین دارند که نیازمند رسیدگی است چرا که نارضایتی مردم با همین مسائل بوجود می آید.
مولازاده با بیان اینکه وجود درمانگاه شبانه در رزن ضروری است گفت: نداشتن رضایت مردم از نبود درمانگاه شبانه روزی و ناکافی بودن فضا از دیگر دلایل نارضایتی مردم بوده است.
وی تاکید داشت: نداشتن خدمات رسانی مناسب و فضای کافی برای حضور مراجعین نارضایتی مردم را به دنبال داشته است.
مولازاده یادآور شد: عمل کردن به محتوای جلسات و پیاده کردن مباحث در کارها بسیار مهم است.فرماندار رزن نیز با بیان اینکه دشمنان می توانند با استفاده از نارضایتی ها بر علیه نظام قدم بردارند گفت: ما نباید زمینه اقدامات دشمنان را فراهم نمائیم .
روسای ادارات و مسئولین اغلب افراد منطقی، مردمی و دلسوز مردم هستند اما متاسفانه مشکل این است که نظارت بر زیر مجموعه به نحو احسن صورت نمی گیرد
فتحعلی حسینی تاکید داشت: گناه و جرم مدیری که ضعیف عمل می کند و به نیازهای مردم توجه ندارد کمتر از کسی نیست که علیه انقلاب فعالیت می کند
وی با اشاره به اینکه بحث نارضایتی در دستگاه ها رصد می شود گفت: مدیران و روسای ادارات باید تمام تلاش خود را در راستای کاهش این نارضایتی به کار گیرند
حسینی با اشاره به اینکه از دستگاه های شهرستان خواسته شده تا موارد و زمینه های ایجاد نارضایتی ها را گزارش کنند گفت: رفع بخشی از این موارد نیازمند پیگیری و رسیدگی استان می باشد که گزارشی از این مسائل و مشکلات به استاندار ارسال شده است. وی یادآور شد: اگر هدف ما کاهش نارضایتی ها باشد می توانیم برخی مسائل را در شهرستان رفع کرده و موارد دیگر را به استان و کشور انعکاس دهیم تا رضایت مردمی را به دنبال داشته باشد.
حسینی خاطرنشان کرد: با امکانات دولت نخواهیم توانست تمامی مشکلات را برطرف کنیم ولی می توانیم با برخورد مناسب و منطقی با مردم بر خورد کنیم .
فرماندار رزن ادامه داد: با توجه به اینکه در آستانه دهه فجر هستیم به این نکته توجه داشته باشیم که برنامه ها با کیفیت هر چه تمام تر با نشاط، تنوع و صرف هزینه کمتر برگزار شود .
رئیس دادگستری شهرستان رزن هم در ادامه گفت: با وقوع حوادث اخیر تلنگری بر ما مسئولین زده شد اگر فعالیت ها در محاق سنجش مردم قرار نگیرد مطمئنا یک جای کار می لنگد.
خدابنده لو خاطرنشان کرد: مردم خوبی ها و بدی ها و فعالیت ها را نظاره گر هستند اگر نارضایتی ها چهره اجتماعی پیدا کرد قطعا مشکلی بوده وگرنه این نارضایتی ها بوجود نمی آمد.
وی اضافه کرد: دشمن نیز سوار بر این موج شد و قسمتی از فضا را ملتهب و درنتیجه کشور را با یک آسیب و امتحان جدی مواجه کرد.
خدابنده لو ادامه داد: ما مسئولین نباید میزی را که در اختیار داریم میز ریاست بدانیم چرا که این میز، میز خدمت است .وی اظهار داشت: مردمی که به دستگاه ها مراجعه می کنند ولی نعمت ما هستندو ادارات برای غیر مردم نیستند و اگر مردم نباشند سمت برای ما مفهومی ندارد در نتیجه باید از مشکلاتی که برای کشور بوجود می آید درس بگیریم.
خدابنده لو با اشاره به نارضایتی هایی که در شهرستان وجود دارد گفت: توسط دادستان به عنوان مدعی العموم رصد می شود و چنانچه کسی مورد ظلم و اجحاف قرار گیرد دادستان وارد عمل خواهد شد
وی اظهار داشت: تصمیم بر این است نسبت به مسائل اطراف بی تفاوت نباشیم کمااینکه در گذشته هم بی تفاوت نبوده ایم و اگر قصوری بوده سعی بر این است که برطرف شود رئیس دادگستری رزن تصریح کرد: اداره ای ،ارگانی و مسئولی که به وظایف خود اقدام نکند به پای کار آورده و مورد بازخواست قرار داده و تا حصول نتیجه نهایی پیگیر خواهیم بود.
وی اظهار داشت: در برخی شرکت های شهرستان رزن اجحاف گسترده ای نسبت به کارگران صورت می گیرد قرار دادهای سفید با وثیقه های کلان گرفته می شود، حقوق ها ماه ها پرداخت نمی شود و این افراد هیچ فریاد رسی ندارند.
خدابنده لو یادآور شد: مدعی العموم منتظر شکایت افراد نمی ماند وارد عمل شده و هر شخصی قصوری داشته باشد.
دادگستری در تمام ساعت همه مسائل را رصد می کند و از مسئولین خواستاریم نسبت به مسائل بی تفاوت نبوده و اگر در حل مشکلی نیاز بود می توان از پتانسیل دستگاه قضایی در چارچوب قانون استفاده نمایند.

در برخی شرکت های شهرستان رزن اجحاف گسترده ای نسبت به کارگران صورت می گیرد قرار دادهای سفید با وثیقه های کلان گرفته می شود، حقوق ها ماه ها پرداخت نمی شود و این افراد هیچ فریاد رسی ندارند

کسی حق ندارد انقلاب را به نفع خود مصادره کند

ملایر– خبرنگار همدان پیام: در ادامه نشست ها و جلسات معاون سیاسی امنیتی اجتماعی استانداری همدان در سفر به ملایر نشست مشترکی هم با احزاب تشکل ها و فعالان سیاسی این شهرستان داشت.
سید سعید شاهرخی در این دیدار گفت: همه با هر دیدگاه و گرایش افرادی هستیم که در پیروزی انقلاب پشت سر رهبری ایستادیم، در جنگ هشت ساله با دشمنان انقلاب و نظام جنگیدیم و هم اکنون نیز همه در عرصه سیاسی احساس تکلیف می کنیم کسی حق ندارد انقلاب، نظام و رهبری را به نفع خود مصادره کند.
شاهرخی با بیان اینکه این نظام و انقلاب با مردم سالاری دینی بنا نهاده شده است، افزود: همه مردم به انقلاب و آرمان‌های آن پایبند هستند و با وجود مشکلات، برای بار دوم به روش اعتدالی رای دادند و رئیس جمهور به مردم متکی است , اعتقاد راسخ داریم که فضای باز سیاسی و فرهنگی خیلی از مشکلات را کاهش می دهد و دولت به مردم بویژه فعالان سیاسی توجه داشته و به فضای باز سیاسی و بیان نظرات و دیدگاه های احزاب و تشکل ها معتقد است.
وی با بیان اینکه فرصت ها باید به صورت برابر در اختیار تمام دیدگاه ها و احزاب سیاسی به صورت قانونی قرار گیرد، اضافه کرد: این اتفاق هم اکنون در استان رخ داده است و فضا با سال های قبل قابل مقایسه نیست و باید ابزار و فضاهای اطلاع رسانی در اختیار همه کسانیکه در چارچوب قوانین فعالیت می کنند قرار گیرد.
معاون سیاسی امنیتی اجتماعی استانداری همدان با تاکید بر اینکه در اجرای قانون و حفظ امانت مردم، با کسی معامله ای نداریم و در این رابطه قاطع و مصمم هستیم، ادامه داد: اعتراض و انتقاد در ساز و کار قانونی حق همه مردم و گروه ها است اما نباید به آرامش و امنیت مردم و کشور ضربه ای وارد شود و این نوع رفتارها برای کسی قابل پذیرش نبود.
شاهرخی با بیان اینکه در ناآرامی های اخیر رگه هایی از رفتارهایی وجود داشت که به دنبال آن عده ای سوار بر این موج شدند که با تدبیر با این آنها برخورد می شود، بیان کرد: همه احزاب سیاسی و گروه ها از این ناآرامی ها تبری جستند و همه دستگاه ها طبق ضوابط عمل کردند و نهایت خویشتن داری با معترضان انجام شد.
وی ضمن تقدیر از فرماندار ویژه ملایر و نیروهای نظامی، انتظامی، سپاه و بسیج که به بهترین وجه ناآرامی ها در این شهر کنترل کردند، اظهار کرد: مدیریت ارشد استان از فرماندار ویژه ملایر رضایت کامل دارد و وی سیاست های دولت و مدیریت ارشد استان را دنبال می کند و کار خود را به خوبی انجام می دهد.
معاون سیاسی، امنیتی و اجتماعی استاندار همدان در پایان به افتتاح خانه احزاب در استان همدان اشاره کرد و افزود:: بزودی با حضور رئیس خانه احزاب و سایر مسئولان سیاسی کشور، خانه احزاب استان افتتاح و سایر شهرستان ها می توانند از آن بهره مند شوند دنبال تقویت احزاب هستیم، چراکه احزاب می توانند پل ارتباطی قوی بین مردم و مسئولان باشند و در ساماندهی افکار مردم نقشی اثرگذار دارند

دولت به توانایی سمن ها آگاه است

شاهرخی همچنین در نشست مشترک با فعالان اجتماعی، سازمان های مردم نهاد و اصحاب رسانه شهرستان که در فرمانداری این شهر برگزار شدبا بیان اینکه نقش مردم در جمهوری اسلامی بی بدیل است، گفت: دولت به توان سمن ها آگاه است و به تنهایی نمی تواند همه کارها را انجام دهد و باید با بستر سازی زمینه برای حضور مردم در قالب سمن ها و تشکل ها فراهم شود..
وی با اشاره به وجود ٤۱۵ سمن در استان همدان اضافه کرد: فعالیت و گسترش سمن ها نباید فقط کمی باشد بلکه باید کیفی هم توسعه پیدا کنند و دستگاه های اجرایی باید برون سپاری کنند و برای توسعه سمن ها اعتبارات قابل توجهی در نظر گرفته شده است که باید درست هدایت و توزیع شود.
شاهرخی با بیان اینکه باید سرمایه های اجتماعی در نقاط آسیب دیده ارتقا داده شود و انجمن های صنفی تقویت شوند، ادامه داد: توجه ویژه به نقش جوانان و بانوان در دستور کار دولت است و باید راهکارهای عملی این موارد را بررسی و عملیاتی کنیم استفاده از ظرفیت بانوان باید تبدیل به یک باور شود در غیر این صورت نیمی از ظرفیت کشور کنار گذاشته شده است.
معاون استاندار با تاکید بر تعامل با رسانه اظهار کرد: میلیارد ها تومان صرف پروژه های عمرانی می شود اما اما دریغ از هزینه اندک برای پوشش رسانه ای این موارد باید با رسانه ها تعامل شود و پروژه ها پیوست رسانه ای داشته باشند.
فرماندار ویژه شهرستان ملایر و معاون استاندار با بیان اینکه حل معضلات با حضور آحاد مردم ممکن می شود و اینکه دولت در همه امور متولی باشد موفقیت آمیز نیست و باید در همه عرصه ها مشارکت مردم را داشته باشیم و حضور مردم تزئینی و شعاری نیست.
عبدالعظیم رضایی ادامه داد: یکی از ویژگی سمن ها غیرسیاسی و متخصص بودن آنها است وجامعه ما در عرصه های مختلف نیازمند این حضور است و ضرورت سمن ها دو چندان می شود که در شهرستان ملایر تمام این سمن ها فعال نبودند و باید فعالیت بیشتری داشته باشند از ۳۵ متقاضی ۱۹ مورد فعالیت خود را آغاز می کنند.
رسول منعم مدیر کل ورزش و جوانان استان با بیان اینکه نگاه حمایتی دولت باعث رشد سمن ها شده است، گفت: تعداد سمن ها از سال ۹۲ از ۱۲ مورد به ۱۱۰ مورد تا پایان سال جاری خواهد رسید و تاکنون دو هزار و ٦۰۰ میلیارد ریال در استان همدان تسهیلات پرداخت شده است..

خبر

وزیر اطلاعات امروز سخنران یادواره شهدای روحانی نهاوند است

نماینده مردم نهاوند در مجلس شورای اسلامی با اعلام سفر وزیر اطلاعات به نهاوند بعنوان سخنران ویژه یادواره ۱۵شهید روحانی شهرستان نهاوند افزود: در حاشیه این سفر و حضور وزیراطلاعات قطعا خواسته ها و مطالباتی برای شهرستان مطرح خواهد شد و امیدواریم نتایجی در برداشته باشد.
حسن بهرام نیا با بیان اینکه نهاوند ۸۵۰ شهید را تقدیم جاودانگی و سرافرازی این خاک کرده است و شهدای روحانی نهاوند چهره های شاخص و ملی دارد، افزود:شهید آیت ا... قدوسی نخستین دادستان انقلاب اسلامی بود که در ١٤ شهریور ۱۳٦۰ توسط منافقین کوردل ترور شد، همچنین شهید آیت ا... محمدعلی حیدری هم که نخستین نماینده مردم شهرستان نهاوند در مجلس شورای اسلامی و نخستین امام جمعه شهر نهاوند بود در حادثه تروریستی انفجار دفتر حزب مرکزی جمهوری اسلامی در هفت تیر سال ۱۳٦۰ به شهادت رسید.

شهردارمهاجران‌خبرداد

خرید یک دستگاه لودر با مشارکت سازمان شهرداری های کشور

شهردارمهاجران از خریدیک دستگاه لودر۲۱۵۰مدل ۲۰۱۸ به ارزش ٤میلیارد ریال با مشارکت سازمان دهیاریهاو شهرداریهای کشوربرای شهرمهاجران خبرداد.
حبیب غلامی اظهارداشت : درراستای سیاست های شهرداری و شورای اسلامی شهرمهاجران برای تکمیل و نوسازی ناوگان موتوری شهرداری مهاجران و همچنین تسریع در امورعمرانی و زیربنایی شهر این اقدام انجام گردید .وی درپایان از حسن توجه وزحمات جعفری مدیرکل دفترامورشهری وشوراهای استانداری همدان و نقوی کارشناس حوزه تقدیر و تشکرکرد.

فرماندار نهاوند در ستاد دهه فجر خبرداد؛

۵۸پروژه در دهه فجر افتتاح و کلنگزنی می شود

نهاوند– خبرنگار همدان پیام: ۵۸ پروژه عمرانی، کشاورزی، بهداشتی و خدماتی با اعتباری بالغ بر ٤٦۰ میلیارد ریال توسط مسئولان استانی و محلی در دهه فجر برای شهرستان کلنگ زنی و افتتاح می‌شود.
کریم حمیدوند در دومین جلسه ستاد دهه فجر شهرستان گفت:در تمام برنامه های فرهنگی و.. که در دهه فجر برگزار می شود، دستاوردهای نظام و انقلاب با قبل مقایسه و به اطلاع مردم رسانده شود.
حمیدوند گفت: مردم و بخصوص جوانان باید به خدمات نظام آگاهی پیدا کنند و شبهاتی که امروز با استفاده از فضای گسترده مجازی و شبکه های اجتماعی در ذهن آنها ایجاد می شود پاسخ داده شود.
رئیس ستاد دهه فجر نهاوند افزود: پروژه های بسیاری در دست کار هست که هنوز به اتمام نرسیده است برای همین هم نمی توانیم در لیست دهه فجر قرار دهیم و لذا از دستگاهها می خواهیم که نسبت به تعیین تکلیف این موارد اقدام سریع داشته باشند.

میز خدمت برای ارباب رجوع

حمیدوند از تشکیل میز خدمت در دوشنبه ملاقات عمومی در دهه فجر در فرمانداری شهرستان با حضور مدیران دستگاهها و پاسخگویی و پیگیری مشکلات مردم و ارباب رجوع در این روز خبر داد.

ساخت المان شهدای ابوذر به کما رفت

رئیس بنیاد شهید نهاوند هم در ادامه با بیان اینکه چرا ادامه کار ساخت المان شهدای ابوذر دو هفته است تعطیل شده، گفت: این پروژه بعد از چندین سال به غلتک اجرایی افتاده بود و حالا هم متوقف شده است وقتی هم از شهرداری علت تعطیل شدن کا را جویا می شویم می گویند اعتبار نداریم! این در شرایطی است که ما۱۳۰میلیون تا کنون برای این پروژه اعتبار اختصاص داده ایم، آیا این مبلغ هزینه شده و این اندازه کار شده است؟ علی خزایی تصریح کرد: در شرایطی که در آستانه سالروز شهادت گروه انقلابی ابوذر قرار گرفته ایم انتظار می رود این پروژه پس از چهل سال به سرانجام برسد و بتوانیم از این گروه یک نماد در شهرو زادگاهشان داشته باشیم و این تنها خواسته خانواده این شهدا که تعداد معدودی از آنها در قید هستند، است.

دستگیری ۶ سارق و ۴ معتاد و توزیع‌کننده مواد در فامنین

فرمانده انتظامی شهرستان فامنین از دستگیری ٦ سارق و چهار معتاد در فامنین در این شهرستان در راستای اجرای طرح ارتقای امنیت اجتماعی خبر داد.
به گزارش فارس، علی حسن حیدری‌جو اظهار کرد: پلیس شهرستان رزن با برنامه‌ریزی عملیاتی دقیق طی روز گذشته طرح ارتقای امنیت اجتماعی با هدف کنترل جرایم را به اجرا گذاشت که موفقیت‌های خوبی نیز در این خصوص کسب شد.وی به موفقیت‌های کسب شده در عملیات انجام شده توسط مأموران اشاره کرد و گفت: کشف ۷۰ رأس احشام قاچاق و یک دستگاه خودروی سواری پژو سرقتی از جمله توفیقات کسب شده در انجام عملیات بوده است.

پیام تاریخ، تمدن و فرهنگ مادستان
The Message Of Madestan's History & Civilization & Culture
روزنامه همدان پیام
۴
پنجشنبه ● ۲۸ دی‌ماه ۱۳۹۶ ● شماره ۳۱۱۲
ایران و جهان
siasat@hamedanpayam.com

مجلس

ایران و پاکستان دشمنان مشترکی دارند

رئیس مجلس شورای اسلامی در دیدار رئیس مجلس سنای پاکستان با تاکید بر این که دو کشور دشمنان مشترکی دارند، گفت: روابط تهران – اسلام آباد باید مستحکم تر شود چرا که آمریکایی ها به دنبال بر هم زدن آرامش منطقه هستند و تروریسم نیز در حال گسترش است.
به گزارش خانه ملت، علی لاریجانی یادآور شد: برخی کشورها در منطقه بازی خورده اند، اکنون ایران و پاکستان باید بیش از هر زمان دیگری با یکدیگر همکاری کنند، البته ارزیابی ها در ماه های اخیر نشان می دهد سطح روابط دو کشور افزایش یافته که این نشان دهنده حرکت در مسیری درست است.
لاریجانی همچنین افزایش همکاری های اقتصادی میان ایران و پاکستان را ضروری دانست و گفت: هنوز موانعی برای گسترش این همکاری ها وجود دارد که پاکستان باید آن را برطرف کند.

دولت

رئیس‌جمهور هفته بعد با مردم سخن خواهد گفت

اعضای کابینه از رئیس جمهور خواستند تا نظرات خوبی که برای ایجاد تحول، نشاط و شغل در جامعه دارند را با مردم در میان بگذارند، بنابراین، احتمالاً اواسط هفته آینده رئیس جمهور با مردم سخن خواهد گفت.
رئیس دفتر رئیس جمهور گفت: ضرورت دارد تا قوه قضاییه، قوه مقننه و همه نهادها، از عملکرد و برنامه‌های خود بیشتر برای مردم بگویند.
به گزارش فارس محمود واعظیبا بیان اینکه آنچه رئیس جمهور تأکید دارد تلاش برای افزایش روحیه امید و نشاط بین مردم است، به حادثه تلخ ماه‌های اخیر اشاره کرد و تصریح کرد: ضرورت دارد تا در کنار این حوادث، برنامه‌های مختلفی برای جوانان و مردم داشته باشیم که امیدآفرین باشند.

مجلس

بازدید از زندان اوین با هدف شفافیت صورت می‌گیرد

نایب رئیس نخست مجمع نمایندگان استان تهران با تاکید بر احتمال موافقت با درخواست این مجمع نمایندگان برای بازدید از زندان‌ها، تاکید کرد که این بازدیدها نباید نیازمند طی روند اداری پیچیده باشد و گفت: هدف بازدید از زندان اوین شفافیت و تقویت اعتماد عمومی نسبت به حاکمیت است.
محمدجواد فتحی در گفت‌وگو با ایلنا، با اشاره به موافقت با درخواست کمیسیون قضایی و حقوقی مجلس برای بازدید از زندان اوین و ملاقات با بازداشت‌شدگان اعتراض‌های اخیر، در واکنش به علت موافقت نکردن با درخواست مشابه ازسوی مجمع نمایندگان تهران اعلام کرد: تاکنون این موافقت صورت نگرفته اما حتماً در آینده با درخواست مجمع نمایندگان هم موافقت می‌شود.

خبر

بودجه استان‌ها را افزایش می‌دهیم

تلاش می‌کنیم بودجه جاری و عمرانی استان‌ها را افزایش دهیم. سیاست فقرزدایی و اشتغال را علی‌رغم این که با محدودیت منابع مواجهیم در اولویت داریم.
رئیس سازمان برنامه و بودجه در گردهمایی جامعه طرح، برنامه و بودجه نیروهای مسلح جمهوری اسلامی ایران با ابراز خرسندی از حضور در جمع سرافرازان نیروهای مسلح و به ویژه فرماندهان حوزه طرح، برنامه و بودجه نیروهای مسلح، از مقام شامخ همه شهدا و به ویژه شهدای عملیات کربلای ۵ تجلیل کرد و در ادامه با اشاره به بودجه نیروهای مسلح از سال ۹۲ تا ۹۷ بر توجه ویژه دولت به بودجه بخش دفاعی تاکید کرد.
به گزارش ایلنا، محمدباقر نوبخت، با بیان این که در کنار سایر مصارف، سیاست فقرزدایی را هم در دستور کار داریم، افزود: در کشور انسان‌هایی را داریم که زندگی‌شان نمی‌گذرد لذا یارانه این افراد را به میزان قابل ملاحظه ای افزایش داده ایم.
وی به بخش هزینه‌ها نیز اشاره کرد و افزود: بودجه امسال با سنوات گذشته این تفاوت را دارد که مبتنی بر عملکرد یعنی به قیمت تمام شده تنظیم می‌شود. بسیاری جداول را اصلاح، شفاف‌سازی و یا حذف کردیم. در عین حال تلاش می‌کنیم بودجه جاری و عمرانی استان‌ها را افزایش دهیم. سیاست فقرزدایی و اشتغال را علی‌رغم این که با محدودیت منابع مواجهیم در اولویت داریم.
نوبخت با اشاره به سخنان رهبر معظم انقلاب اسلامی درباره کلیدواژه‌های اقتصاد مقاومتی و مدیریت جهادی، ادامه داد: نمود این کلیدواژه‌ها همین برنامه‌ریزی است.

رئیس جمهوری:

دولت نباید در توسعه فضای مجازی عقب بماند

رئیس جمهوری با بیان اینکه فضای مجازی با سرعت فوق العاده زندگی فردی، خانوادگی، اجتماعی و اقتصادی را در بر می گیرد و مفاهیم اشتغال را بویژه در حوزه خدمات به شدت تغییر می دهد، گفت: دولت باید تلاش کند در حوزه توسعه اقتصاد فضای مجازی از جهان عقب نماند.
به گزارش از پایگاه اطلاع رسانی ریاست جمهوری، حجت الاسلام حسن روحانی در جلسه هیأت دولت گفت: فهم دقیق از تأثیرگذاری گسترده فضای مجازی در اقتصاد، فرهنگ، توسعه کسب و کار و اشتغال، دگرگونی زندگی مردم و آینده این تأثیرگذاری بسیار حائز اهمیت است.
وی خاطرنشان کرد: بهره مندی مؤثر از این فضا با تأکید بر تقویت حاکمیت ملی و تلاش برای افزایش ظرفیت‌های بومی و پیشگیری از آسیب ها نیازمند سرمایه گذاری های بیشتر در آن است.
روحانی با یادآوری اینکه نبود درک درست از سرعت تحولات فضای مجازی و تأثیرات آن موجب شکاف نسلی می شود، تصریح کرد: دولت باید تلاش کند در حوزه توسعه اقتصاد فضای مجازی از جهان عقب نماند.
وی همچنین با تأکید بر لزوم تحرک بیشتر در این فضا و از جمله توسعه خدمات الکترونیک و به ویژه دولت الکترونیک، خواستار افزایش اینگونه خدمات با استفاده از ظرفیت های آن برای کاهش هرچه بیشتر هزینه‌ها شد.
همچنین هیأت دولت به بررسی گزارش مرکز ملی فضای مجازی درخصوص «اقتصاد مجازی» پرداخت. در گزارش مرکز ملی فضای مجازی موضوعاتی از قبیل بررسی وضعیت موجود فضای مجازی، روندها و آینده فضای مجازی، تغییر الگوی پیشرفت، اصول کارکرد نظام اقتصادی غربی در فضای مجازی، تلاش دولت ها جهت کسب جایگاه خود در فضای مجازی و وضعیت جمهوری اسلامی ایران در این فضا مورد بررسی قرار گرفته است.
بر اساس این گزارش، ٦٢ درصد از حجم اقتصاد فناوری ارتباطات و اطلاعات ایران و توزیع آن را اپراتورها و ۳۸ درصد مابقی را سایر شرکت ها تشکیل می دهند.
این گزارش می افزاید که تاکنون ۱۳۲ هزار و ۸۳٤ شغل توسط ۲۱ استارتاپ در ایران ایجاد شده است.

خبر

جوابیه وزارت کشور درباره حق برگزاری تجمع و راهپیمایی

مجموعه وزارت کشور و هر یک از استانداری‌ها و فرمانداری‌ها به تقاضاهای برگزاری تجمع و راهپیمایی مطابق مفاد قانون و مقررات مربوطه رسیدگی خواهدکرد.
به گزارش ایلنا، معاونت سیاسی وزارت کشور در واکنش به گزارش اخیر یکی از خبرگزاری‌ها با عنوان "وزارت کشور حق قانونی تشکیل اجتماعات را به بهانه مصوبه مجلس سلب می کند" اعلام کرد: مطابق قانون مرجع رسیدگی به تقاضای مجوز راهپیمایی کمیسیون ماده ۱۰ قانون نحوه فعالیت احزاب متشکل از نمایندگان ۳ قوه و دو نماینده از دبیران کل احزاب است.
مجموعه وزارت کشور و هر یک از استانداری ها و فرمانداری ها به تقاضاهای برگزاری تجمع و راهپیمایی مطابق مفاد قانون و مقررات مربوطه رسیدگی خواهدکرد. به گزارش پایگاه اطلاع رسانی وزارت کشور معاونت سیاسی وزارت کشور در واکنش به گزارش اخیر خبرگزاری دانشجو با عنوان " وزارت کشور حق قانونی تشکیل اجتماعات را به بهانه مصوبه مجلس سلب می کند" اعلام کرد: مطابق قانون مرجع رسیدگی به تقاضای مجوز راهپیمایی کمیسیون ماده ۱۰ قانون نحوه فعالیت احزاب متشکل از نمایندگان ۳ قوه و دو نماینده از دبیران کل احزاب است.

تکذیب ادعای روزنامه فایننشال تایمز

سخنگوی وزارت امور خارجه ادعای روزنامه انگلیسی فایننشال تایمز مبنی بر پذیرش ورود به «گفتگویی فشرده و جدی» در موضوع برنامه موشکی و مسائل منطقه ای توسط مقامات کشورمان در نشست اخیر در بروکسل را شدیداً تکذیب کرد و چنین ادعایی را بی اساس دانست.
به گزارش ایلنا، بهرام قاسمی در همین ارتباط گفت: سیاست و موضع جمهوری اسلامی ایران در خصوص برنامه دفاعی موشکی کشور کاملا مشخص و روشن است و دیگر کشورها نیز به خوبی از این موضع جمهوری اسلامی ایران آگاهی دارند.

باسمه تعالی

دفترچه راهنمای آزمون استخدامی محلی سازمان تأمین اجتماعی سال ۱۳۹۶

به داوطلبان توصیه می‌شود مطالب این دفترچه راهنما را با دقت مطالعه نمایند.

مقدمه :
سازمان تأمین اجتماعی به منظور تأمین بخشی از نیروی انسانی مورد نیاز مرکز درمانی رزن در استان همدان، افراد واجد شرایط را از طریق برگزاری آزمون کتبی، مصاحبه و طی مراحل گزینش بصورت استخدام پیمانی دعوت به همکاری می‌نماید.
لذا بدینوسیله به اطلاع کلیه داوطلبان متقاضی شرکت در آزمون استخدامی سازمان تأمین اجتماعی می‌رساند که ثبت نام در این آزمون طبق مفاد این آگهی) از طریق مراجعه حضوری و تحویل مدارک به مدیریت درمان استان همدان به نشانی مندرج در این آگهی(در عناوین شغلی قید شده در فایل Pdf عناوین شغلی و مدارک مورد نیاز امکان‌پذیر خواهد بود.
ثبت‌نام از روز چهارشنبه ۹۶/۱۰/۲۷ آغاز و لغایت پایان روز یکشنبه مورخ ۹۶/۱۱/۱ خاتمه می‌یابد. کلیه متقاضیان ضرورت دارد که در مهلت در نظر گرفته شده و پس از مطالعه شرایط و ضوابط عمومی و اختصاصی آزمون و فراهم نمودن مدارک و اطلاعات مورد نیاز، نسبت به ثبت نام در آزمون فوق اقدام نمایند.

شرایط عمومی استخدام:
۱– تابعیت جمهوری اسلامی ایران.
۲– اعتقاد به نظام جمهوری اسلامی ایران و دین مبین اسلام یا یکی از ادیان مصرح در قانون اساسی.
۳– دارا بودن حداقل ۲۰ سال سن تمام و حداکثرسن برابر مفاد مندرج در شرایط اختصاصی.
۴– دارا بودن گواهی فراغت از تحصیل و دانش تخصصی و توانایی‌های لازم برای انجام وظایف و مسئولیت‌های شغل مورد نظر.
۵– دارا بودن برگ پایان خدمت زیر پرچم و یا معافیت دائم. (ویژه آقایان)
۶– داشتن سلامتی جسمی و روانی و عدم اعتیاد به مواد مخدر.
۷– نداشتن سابقه محکومیت جزائی مؤثر.
۸– استخدام افرادی که در اجرای قانون رسیدگی به تخلفات اداری یا آراء قانونی مراجع ذیصلاح به مجازات‌های اخراج، بازنشستگی، بازخرید خدمت و انفصال دائم از خدمات دولتی محکوم شده‌اند ممنوع است.
۹– داوطلبان استخدام نباید از مستخدمین رسمی، آزمایشی و پیمانی سازمان تأمین اجتماعی باشند.

تذکر: ملاک عمل تاریخ گواهی فراغت از تحصیل، معافیت دائم و پایان خدمت نظام وظیفه داوطلبان آخرین روز ثبت نام مورخ ۹۶/۱۱/۱ و محاسبه سن آنها اولین روز ثبت‌نام مورخ ۹۶/۱۰/۲۷ می‌باشد..

شرایط اختصاصی استخدام:
۱– مقاطع و رشته‌های تحصیلی در عنوان شغلی مورد تقاضا براساس مقاطع و رشته‌های تحصیلی مندرج در این آگهی می‌باشد.
داوطلبان صرفاً در صورتی می‌توانند در این آزمون ثبت نام نمایند که عنوان مقطع تحصیلی، رشته تحصیلی و یا گرایش رشته تحصیلی آنان به طور کامل و به صورت مشخص در شرایط احراز مشاغل ذکر شده باشد لذا داوطلبانی که مقطع تحصیلی، رشته تحصیلی و یا گرایش– رشته تحصیلی آن‌ها عیناً در آگهی درج نشده باشد از ثبت نام خودداری نمایند. بدیهی است در هر مرحله از فرایند جذب و بکارگیری مشخص گردد که مقطع تحصیلی، رشته تحصیلی و یا گرایش تحصیلی آن‌ها با شرایط ذکر شده در آگهی منطبق نباشد و دارای پسوند و یا پیشوند بیش از آنچه در آگهی آمده باشد از سایر فرایند استخدام حذف شده و داوطلب حق هیچگونه اعتراضی نخواهد داشت.
توجه: اگر رشته تحصیلی بدون گرایش ذکر شده باشد صرفاً رشته تحصیلی بدون گرایش ملاک عمل بوده و در صورتیکه رشته تحصیلی با گرایش‌های مشخص ذکر شده باشد فقط آن رشته تحصیلی با گرایش‌های ذکر شده ملاک عمل خواهد بود. لذا داوطلبان موظف‌اند در زمان ثبت نام با توجه به شرایط اعلام شده دقت کافی بعمل آورده و از ثبت نام در شغل هایی که واجد شرایط نیستند، خودداری نمایند.
۲– شرایط سنی و مقطع تحصیلی و معدل کل داوطلبان به شرح ذیل تعیین می‌گردد:
۱/۲ – دارندگان مدرک تحصیلی دیپلم در رشته تحصیلی بهیاری بدون شرط معدل و با شرط سنی حداکثر ۳۰ سال تمام.
۲/۲ – دارندگان مدرک تحصیلی فوق دیپلم با شرط معدل حداقل ۱۴ و شرط سنی حداکثر ۲۶ سال تمام
۳/۲ – دارندگان مدرک تحصیلی لیسانس با شرط معدل حداقل ۱۴ و شرط سنی حداکثر ۲۸ سال تمام.
۴/۲ – دارندگان مدرک تحصیلی دکترا(عمومی) با حداکثر ۳۵ سال تمام.
* مدارک تحصیلی موسسات آموزش عالی که مورد تائید وزارت علوم، تحقیقات و فناوری و وزارت بهداشت درمان و آموزش پزشکی می‌باشد ملاک عمل خواهد بود.
تبصره۱: مدت خدمت سربازی، طرح لایحه نیروی انسانی، انجام خدمات قانونی، مدت اشتغال متقاضیان استخدام در واحدهای تابعه سازمان، شرکت‌های ماموریتی و تکلیفی)به شرح مندرج در این آگهی(، کارگزاری های رسمی سازمان و نیروهای شاغل در رسته بهداشتی و درمانی بیمارستان‌های میلاد، البرز و سایر مراکز درمانی متعلق به سازمان که به صورت موسسه و یا هیات مدیره فعالیت می‌نمایند، با ارائه گواهی پرداخت حق بیمه و اشتغال دال بر تائید مراتب مذکور و سنوات ارفاقی مندرج در قانون اصلاح حداکثر سن داوطلبان درمورد اینارگران به حداکثرسن مندرج در شرایط فوق مشروط به آن که ازحداکثر ۳۵ سال و برای مقاطع تحصیلی دکترا (عمومی) ۴۰سال تمام تجاوز ننماید، اضافه می‌گردد. شایان ذکر است سایر سوابق پرداخت حق بیمه به هر طریقی خارج از موارد مذکور مشمول این بند نمی‌باشد.

توضیحات :
شرکت‌های ماموریتی و تکلیفی سازمان تأمین اجتماعی به شرح ذیل می‌باشد:
۱ – موسسه املاک و مستغلات تأمین اجتماعی ۲– بانک رفاه کارگران ۳– موسسه حسابرسی تأمین اجتماعی ۴– شرکت گروه هتل‌های هما ۵– موسسه فرهنگی و هنری آهنگ آتیه ۶–رفاه گستر ۷– سرمایه گذاری تأمین اجتماعی ۸– شرکت بازرگانی بین المللی تأمین اجتماعی ۹–شرکت انتشارات علمی و فرهنگی ۱۰– کار و تامین ۱۱– گروه پزشکی حکمت ۱۲– شرکت سرمایه گذاری خانه‌سازی ایران ۱۳– شرکت مشاور مدیریت و خدمات ماشینی تأمین ۱۴– شرکت مهندسی تاسیسات و انرژی تأمین.

قانون اصلاح حداکثر سن داوطلبان استخدام:
با عنایت به قانون اصلاح حداکثر سن داوطلبان استخدام، مدت حضور داوطلبانه در جبهه‌های نبرد حق علیه باطل به میزان حضور در جبهه و همچنین مدت زمان بستری شدن و یا استراحت پزشکی رزمندگان داوطلب در اثر مجروحیت در جبهه‌های نبرد حق علیه باطل به میزان مدت بستری، مدت اسارت در مورد داوطلبانی که در طول جنگ تحمیلی به اسارت دشمن بعثی و یا گروه‌های ضدانقلاب در آمده‌اند به میزان مدت اسارت و افراد خانواده شهدا، آزادگان و جانبازان از کارافتاده کلی که قادر به کار نمی باشد و مفقودالاثرها)فرزندان، همسر، پدر، مادر، برادر و خواهر) تا میزان ۵ سال در صورت ارائه گواهی از مراجع ذیصلاح به حداکثر شرط سنی مندرج در این آگهی قابل افزایش خواهد بود، مشروط به اینکه مجموع سن داوطلب و مدت قابل افزایش طبق این بند از حداکثر شرط سنی ۳۵ سال و برای رشته‌های دکترا(عمومی) ۴۰ سال تمام تجاوز ننماید.
تبصره ۲– فرزندان شاهد، فرزندان جانباز ازکار افتاده کلی و فرزندان آزادگان از کارافتاده کلی که متقاضی استخدام(خارج از سهمیه ایثارگران) از طریق شرکت در آزمون استخدامی می‌باشند با سایر متقاضیان در شرایط یکسان رقابت خواهند نمود و صرفا از شرط معافیت حداقل معدل و حداکثرسن بهره‌مند می‌گردند.
۳– معافیت پزشکی خدمت زیرپرچم داوطلبان در صورت قبولی در آزمون استخدامی (کتبی، مصاحبه) صرفاً پس از تأیید واحد طب کار مدیریت‌های درمان استان ذیربط مبنی بر توانائی انجام امور مربوط در عنوان شغلی مورد تقاضا قابل پذیرش خواهد بود.
۴– ارائه گواهی پایان طرح لایحه نیروی انسانی و یا معافیت از آن درمورد فارغ التحصیلان رسته بهداشتی و درمانی و پزشکان به هنگام آزمون مصاحبه الزامی می‌باشد. بدیهی است در صورت عدم ارائه گواهی مذکور در زمان مقرر، قبولی متقاضی در آزمون کتبی کان لم یکن تلقی خواهد شد.
۵– عدم اشتغال و همچنین نداشتن تعهد انجام کار در سایر سازمانها، شرکت‌های دولتی و سازمان‌های وابسته به دولت وموسساتی که شمول قانون بر آنها مستلزم ذکرنام است به هنگام انعقاد قرارداد وشروع بکار درسازمان الزامی می‌باشد.
۶– متقاضیانی که به هنگام شروع بکار، دانشجو و یا دارای مدرک تحصیلی بالاتر از مقطع تحصیلی شغل مورد تقاضا می‌باشند، در صورتیکه پس از اشتغال بکار مدرک تحصیلی غیرمرتبط با شرایط احراز مشاغل سازمان ارائه نمایند امکان پذیرش و تطبیق مدرک مذکور در طول خدمت میسر نخواهد بود. ضمنا آندسته از متقاضیانی که پس از اشتغال بکار در سازمان مدرک تحصیلی منطبق با شرایط احراز مشاغل سازمان ارائه نمایند، پذیرش مدرک موصوف پس از طی پنج سال خدمت در عنوان شغلی مورد تقاضای آزمون مربوطه مشروط به وجود ردیف بلاتصدی، رضایت از عملکرد و عدم نیاز استان به تأمین نیروی جایگزین تا آزمون آتی با لحاظ قوانین و مقررات ذیربط سازمان امکانپذیر خواهد بود. شایان ذکر است مقطع تحصیلی متقاضیان صرفا بر اساس مقاطع و رشته‌های تحصیلی مندرج در آگهی منتشره قابل قبول خواهد بود.
۷–به دلیل نگهداشت نیروی انسانی و با لحاظ اصل بومی گرایی متقاضیانی که طبق این آگهی بومی تلقی نمی گردند مجاز به ثبت‌نام نمی باشند.ضمنا اولویت تکمیل ظرفیت با متقاضیان بومی شهرستان بر اساس اولویت امتیاز مکتسبه بوده و در صورت عدم تکمیل ظرفیت از متقاضیان بومی استان جهت انجام سایر مراحل استخدامی دعوت بعمل خواهد آمد.
۱–۷ – امتیاز بومی پس از کسب حدنصاب آزمون کتبی به متقاضیان بومی حسب مورد(شهرستان و توابع شهرستان / استان) به شرح ذیل لحاظ می‌گردد:
۱–۷–۱ – بومی شهرستان و توابع شهرستان مورد تقاضا ۲۵ امتیاز
۱–۷–۲ – بومی استان مورد تقاضا ۱۵ امتیاز
۲–۷ – داوطلب بومی به داوطلبی اطلاق می‌شود که دارای یکی ازویژگی‌های زیر باشد ضمنا مبنای استان و شهرستان برای تعیین بومی بودن، تقسیمات کشوری در زمان ثبت نام می‌باشد.
۱–۲–۷ – شهرستان محل تولد داوطلب با همسر وی با شهرستان محل مورد تقاضا برای استخدام یکی باشد .
۲–۲–۷ – استان محل تولد داوطلب با همسر وی با استان محل مورد تقاضا برای استخدام یکی باشد.
۳–۲–۷ – همسر و فرزندان کارمندان رسمی و پیمانی دولت و یا نیروهای مسلح (اعم از شاغل و یا بازنشسته) که شهرستان محل خدمت فعلی یا بازنشستگی والدین داوطلب با شهرستان محل مورد تقاضا برای استخدام آنان یکی باشد.
۴–۲–۷ – همسر و فرزندان کارمندان رسمی و پیمانی دولت و یا نیروهای مسلح (اعم از شاغل و یا بازنشسته) که استان محل خدمت فعلی یا بازنشستگی والدین داوطلب با استان محل مورد تقاضا برای استخدام آنان یکی باشد.
۵–۲–۷ – داوطلب حداقل چهار(۴) سال از سنوات تحصیلی)ابتدایی، راهنمایی، دبیرستان و یا دانشگاه(را به صورت متوالی یا متناوب در شهرستان محل مورد تقاضا برای استخدام طی کرده باشد.
۶–۲–۷ – داوطلب حداقل چهار (۴) سال از سنوات تحصیلی (ابتدایی، راهنمایی، دبیرستان و یا دانشگاه) را به صورت متوالی یا متناوب در استان محل مورد تقاضا برای استخدام طی کرده باشد.
۷–۲–۷ – داوطلب حداقل چهار(۴) سال سابقه پرداخت حق بیمه در شهرستان محل مورد تقاضا برای استخدام را داشته باشد.
۸–۲–۷ – داوطلب حداقل چهار(۴) سال سابقه پرداخت حق بیمه در استان محل مورد تقاضا برای استخدام را داشته باشد.
۹–۲–۷ – پدر، مادر و یا همسر داوطلب حداقل چهار(۴) سال سابقه پرداخت حق بیمه در شهرستان محل مورد تقاضا برای استخدام را داشته باشند.
۱۰–۲–۷ – پدر، مادر و یا همسر داوطلب حداقل چهار (۴) سال سابقه پرداخت حق بیمه در استان محل مورد تقاضا برای استخدام را داشته باشند.
تبصره۳: رعایت شرط سنی، معدل، جنسیت، مقطع و مدرک تحصیلی و همچنین رعایت سایر شرایط مندرج در آگهی برای همسران و فرزندان رزمندگان با سابقه حداقل شش ماه حضور داوطلبانه در جبهه جهت ثبت نام و شرکت در آزمون الزامی می‌باشد.
تبصره۴: بکارگیری نیروهای مشمول تبصره های(۱) و (۳) مشروط به ثبت نام و شرکت در آزمون حسب بالاترین نمرات فضلی بین ایثارگران مشمول و به میزان سهمیه تخصیصی بر اساس الویت امتیاز مکتسبه و احراز شرایط عمومی گزینش امکانپذیر خواهد بود.
تبصره۵: معافیت‌های مندرج در تبصره(۱) این بند صرفا به میزان ٪۵ سهمیه موصوف بوده و پس از تعیین تکلیف سهمیه مذکور، سایر داوطلبان متقاضی استفاده از محل سهمیه یاد شده بعنوان متقاضی عادی تلقی و در خصوص آنان رعایت شرط جنسیت، سن، مدرک تحصیلی و معدل الزامی خواهد بود.
تبصره۶: سهمیه استخدامی ۲۵ درصد ایثارگران شامل جانبازان، آزادگان فاقد شغل و فرزندان و همسران شهدا و فرزندان و همسران جانبازان بیست و پنج درصد و بالاتر و فرزندان و همسران آزادگان دارای یک سال و بالای یکسال اسارت موضوع ماده (۲۱) قانون جامع خدمات رسانی به ایثارگران توسط بنیاد شهید و امور ایثارگران به این سازمان معرفی گردیده است.
تبصره۷: به استناد تبصره(۲) قانون اصلاح بند "و" ماده ۴۴ قانون برنامه پنجم توسعه و اصلاحیه بعدی آن خواهران و برادران شهداء معرفی شده از محل سهمیه استخدامی ۲۵ درصد توسط بنیاد شهید و امور ایثارگران می‌بایست در آزمون استخدامی شرکت وکلیه مقررات مندرج در آگهی استخدامی سازمان (اعم از سن، معدل، جنسیت،مدرک تحصیلی و...) را رعایت نمایند.

مدارک مورد نیاز جهت ثبت‌نام:
۱ – تکمیل فرم ثبت نام و الصاق یک قطعه عکس۴×۳جدید با درج مشخصات فردی در ظهر آن.
۲ – دو قطعه عکس۴×۳که در سال جاری گرفته شده باشد. (عکس تمام رخ)
– عکس داوطلب باید واضح، مشخص و فاقد اثر مهر، منگنه و هرگونه لکه باشد.
– حتی الامکان عکس رنگی و دارای زمینه سفید باشد.
– عکس خواهران باید با حجاب و صورت کامل آنان مشخص باشد.
۳ – اصل رسید بانکی مبنی بر واریز۵۰۰۰۰۰ ریال (پانصد هزار ریال)برای متقاضیان استخدام به عنوان هزینه ثبت نام در آزمون استخدامی سازمان تأمین اجتماعی به شماره حساب کوتاه مدت الکترونیک به شماره(۱۷۵۱۶۲۱۱۲۳) نزد بانک ملت شعبه خوش شمالی (کد ۶۷۴۲۱) به نام سازمان تأمین اجتماعی (نگهداری تصویر فیش واریزی الزامی می‌باشد)
۴ – اصل و تصویر خوانا از تمام صفحات شناسنامه و کارت ملی.
۵ – اصل وتصویر کارت پایان خدمت و یا معافیت دائم جهت آقایان(کپی پشت و روی کارت)
۶ – اصل و تصویر مدرک تحصیلی مرتبط با عنوان شغلی مورد تقاضای مندرج در این آگهی.
۷ – اصل و تصویر گواهی انجام خدمت طرح لایحه نیروی انسانی و یا معافیت از آن در مورد مشمولین طرح مذکور و گواهی انجام تعهدات قانونی در مورد پزشکان (ثبت نام متقاضیانی که در شرف اتمام طرح مذکور می‌باشند با لحاظ مفاد بند (۴)قسمت شرایط اختصاصی استخدام این آگهی بلامانع می‌باشد)
۸ – اصل و تصویر مدارک و مستندات مربوطه بمنظور تخصیص امتیاز بومی مطابق با شرایط مندرج در بند(۷) قسمت شرایط اختصاصی استخدام این آگهی.
۹ – اصل گواهی صادره از مراجع ذیصلاح در خصوص داوطلبان مشمول تبصره های(۱) و(۲) قسمت شرایط اختصاصی استخدام ورود به خدمت داوطلبان
۱۰–اصل گواهی صادره از مراجع ذیصلاح در خصوص داوطلبان مشمول بند(۱۰) قسمت شرایط اختصاصی استخدام این آگهی(متقاضیان سهمیه استخدامی ۵ درصد ماده ۲۱ قانون جامع خدمات رسانی به ایثارگران)

د– نحوه تحویل مدارک:
متقاضیان واجد شرایط می‌بایست مدارک مندرج در این آگهی را از روز چهارشنبه مورخ ۹۶/۱۰/۲۷ لغایت پایان روز یکشنبه مورخ ۹۶/۱۱/۱ در ساعت اداری و روز جمعه مورخ ۹۶/۱۰/۲۹ تا ساعت ۱۴ صرفا به صورت حضوری به مدیریت درمان استان ذیربط به آدرس مندرج به شرح ذیل مراجعه و پس از تحویل مدارک مربوطه رسید دریافت نمایند. ضمنا مدت زمان فوق به هیچ عنوان تمدید نخواهد شد.
*اخذ مدارک بعد از ساعت ۱۶ تاریخ فوق (۹۶/۱۱/۱) به هیچ عنوان امکان پذیر نخواهد بود. مدارک تحویلی و وجوه پرداختی در هیچ مورد قابل استرداد نخواهد بود. بنابراین قبل از واریز وجه ثبت نام لازم است متقاضیان از احراز شرایط خود با مفاد آگهی استخدام اطمینان حاصل نمایند. ضمنا تحویل مدارک هیچگونه تعهدی برای استخدام در سازمان ایجاد نخواهد کرد.
متقاضیان آزمون استان همدان به آدرس: همدان، خیابان بوعلی، سیزده خانه، جنب بانک رفاه کارگران مدیریت درمان همدان.

زمان برگزاری آزمون و نحوه دریافت کارت ورود به جلسه:
کارت شرکت در آزمون در روز چهارشنبه مورخ ۹۶/۱۱/۴ لغایت روز پنجشنبه مورخ ۹۶/۱۱/۵ در محل مدیریت درمان استان مذکور توزیع و آزمون در روز جمعه مورخ ۹۶/۱۱/۶ برگزار و ساعت شروع و محل برگزاری آزمون در زمان تحویل کارت به متقاضیان اعلام خواهد شد.

مواد آزمون عبارتند از:
آزمون عمومی:
۱ – ریاضیات و آمارمقدماتی۲– زبان انگلیسی ۳– زبان و ادبیات فارسی ۴– آشنایی مقدماتی با رایانه ۵– معارف اسلامی۶– شناخت تأمین اجتماعی ۷– اطلاعات عمومی ۸–استعداد و هوش
* اقلیتهای دینی مصرح در قانون اساسی جمهوری اسلامی ایران از باسخگویی به سوال‌های معارف اسلامی معاف بوده و در این صورت نمره مکتسبه این داوطلبان، براساس مجموع تراز شده سایر سؤال‌های آزمون عمومی محاسبه خواهد شد.
آزمون تخصصی:
در مقاطع تحصیلی بالاتر از دیپلم، علاوه برآزمون عمومی، آزمون تخصصی حسب مورد در عنوان شغلی مربوطه انجام خواهد شد.

تذکرات:
۱ – آزمون کتبی (عمومی و تخصصی) دارای حدنصاب بوده و به صورت چهارگزینه‌ای و با احتساب یک سوم نمره منفی طراحی خواهد شد.
۲ – استخراج فهرست افراد دارای حدنصاب صرفاً بر اساس نتیجه آزمون کتبی خواهد بود. ضمنا امتیازات بومی و... برای داوطلبانی اعمال خواهد گردید که حدنصاب لازم را کسب کرده باشند.
۳ – کسب حد نصاب نمره لازم در آزمون هیچ گونه حق استخدامی ایجاد نمی کند.
۴ – مسئولیت ناشی از عدم رعایت دقیق ضوابط و شرایط اعلام شده در متن آگهی بر عهده داوطلب خواهد بود و در هر مرحله از مراحل آزمون، گزینش و جذب، محرز شود داوطلب به اشتباه یا به عمد اطلاعات خلاف واقع داده و یا فاقد شرایط مندرج در آگهی است، از انجام مراحل بعدی محروم گردیده و در صورت صدور حکم استخدامی، حکم مزبور لغو و بلااثر می‌شود.

لیست مجوزهای آزمون استخدامی محلی سال ۹۶ سازمان تأمین اجتماعی

ردیف	مدیریت اداره کل	مرکز درمانی	عنوان شغلی	مرد	زن	هردو
۱	مدیریت درمان استان همدان	درمانگاه رزن	متصدی پذیرش و اطلاعات	۰	۰	۱
۲	مدیریت درمان استان همدان	درمانگاه رزن	کارشناس پرستاری	۰	۱	۰
۳	مدیریت درمان استان همدان	درمانگاه رزن	بهیار	۱	۰	۰
۴	مدیریت درمان استان همدان	درمانگاه رزن	کارشناس آزمایشگاه تشخیص طبی	۰	۰	۱
۵	مدیریت درمان استان همدان	درمانگاه رزن	کارشناس مامایی	۰	۱	۰
۶	مدیریت درمان استان همدان	درمانگاه رزن	پزشک عمومی	۰	۲	۰
۷	مدیریت درمان استان همدان	درمانگاه رزن	دندانپزشک	۰	۰	۱
۸	مدیریت درمان استان همدان	درمانگاه رزن	کارشناس مسئول داروخانه	۰	۰	۱

جدول فهرست عناوین شغلی و مدارک تحصیلی مورد نیاز آزمون استخدامی محلی استان همدان سال ۱۳۹۶

کد و عنوان شغلی	مدرک و رشته تحصیلی مورد نیاز	نوع آزمون
پزشک عمومی	پزشک عمومی	عمومی– تخصصی
کارشناس مسئول داروخانه	دکترای داروسازی	عمومی– تخصصی
دندانپزشک	دکترای دندانپزشکی	عمومی– تخصصی
کارشناس مامایی	لیسانس مامایی	عمومی– تخصصی
کارشناس پرستاری	لیسانس پرستاری	عمومی– تخصصی
کارشناس آزمایشگاه تشخیص طبی	لیسانس علوم آزمایشگاهی	عمومی– تخصصی
متصدی پذیرش و اطلاعات و آمار	فوق دیپلم	عمومی– تخصصی
	۱–مدرک پزشکی	
	لیسانس	
	۱– مدرک پزشکی	
	۲–فناوری اطلاعات سلامت	
بهیار	دیپلم	آزمون عمومی
	بهیاری	
	فوق دیپلم	
	۱–مامائی	
	۲–پرستاری	

تقاضانامه ثبت‌نام آزمون استخدامی محلی سازمان تأمین اجتماعی سال ۱۳۹۶
اطلاعات فردی:
۱–نام: ۲–نام خانوادگی:
۳–نام پدر: ۴–کدملی:
۵–جنسیت: زن مرد ۶–شماره شناسنامه:
۷– وضعیت تأهل: مجرد متأهل ۸– تاریخ تولد
۱–۸–مواردی که به حداکثر سن مقرر اضافه خواهد شد:
مشمول تبصره (۱) شرایط اختصاصی آگهی به شرح ذیل می‌باشم.
مدت خدمت سربازی:
*مدت انجام طرح لایحه نیروی انسانی در مورد پیراپزشکان:
*مدت انجام تعهدات قانونی در مورد پزشکان:
*مدت سابقه اشتغال در واحدهای تابعه سازمان:
*مدت سابقه اشتغال در شرکت های مأموریتی و تکلیفی حسب مفاد آگهی:
*مدت سابقه اشتغال در کارگزاری‌های رس

پیام تاریخ، تمدن و فرهنگ مادستان
The Message Of Madestan's History & Civilization & Culture
روزنامه همدان پیام
۵
پنجشنبه ● ۲۸ دی‌ماه ۱۳۹۶ ● شماره ۳۱۱۲
جامعه
ejtemaei@hamedanpayam.com

رتبه‌بندی مدارس غیردولتی از سال آینده

کار پژوهشی رتبه‌بندی مدارس غیردولتی انجام شده است که با فراهم شدن اعتبارات مورد نیاز به فاز اجرایی می‌رود.
مدیرکل مدارس غیردولتی وزارت آموزش و پرورش گفت: : طرحی را در نظر داریم تا تمام مدارس غیردولتی شناسنامه‌دار شوند و کُدی به هر مدرسه تعلق می‌گیرد تا مردم بتوانند از طریق این کد، استعلام شهریه مدارس را بگیرند.
مجید طهرانیان در گفت‌وگو با فارس در خصوص نظارت بر مدارس غیردولتی، اظهار داشت: تلاش می‌کنیم سایت اطلاع‌رسانی را برای مردم قوی کنیم زیرا معتقدیم هر چه به مردم آگاهی بیشتری بدهیم، آنها بهترین کسانی هستند که می‌توانند نظارت کنند.

آموزشگاه‌های خصوصی شناسنامه دار می شوند

تعداد ۱۲ هزار آموزشگاه علمی آزاد، زبان‌های خارجه و مراکز آزمونی وجود دارد که از اول اسفند ماه به دنبال شناسنامه دار کردن آنان هستیم.مدیرکل مدارس غیردولتی وزارت آموزش و پرورش گفت: نسبت به کد شناسایی این آموزشگاه‌ها اقدام خواهیم کرد تا امکان نظارتی قویتری داشته باشیم.به گزارش شبستان، مجید تهرانیان افزود: تمامی پیش دبستانی‌ها در اسفند ماه شناسایی خواهند شد و با برنامه ریزی در راستای تعیین صلاحیت آنان گام خواهیم برداشت.مدیرکل مدارس غیردولتی وزارت آموزش و پرورش گفت: تغییر رویکرد از آموزش تئوری به نظام مهارت محور در مدارس غیردولتی نیز مدنظر است و با توجه به اینکه دانش‌آموزان مهارت لازم برای ورود به بازار کار را ندارند برنامه‌هایی را طراحی کرده‌ایم.

کم سوادها بیشتر معتاد می‌شوند

طبق تحقیقات، هر چه سطح سواد فرد پایین‌تر باشد و آگاهی لازم را در خصوص خطرات اعتیاد نداشته باشد، بیشتر گرفتار اعتیاد و پیامدهای آن می‌شود.
رئیس سازمان بهزیستی کشور با تأکید بر رابطه دوسویه میزان آسیب با سطح سواد افراد گفت: باید عوامل محافظتی را در برابر اعتیاد تقویت و عوامل خطر را کاهش دهیم تا برنامه‌های پیشگیری از اعتیاد به درستی انجام شوند و تاثیرگذاری بیشتری داشته باشند.
به گزارش ایسنا، انوشیروان محسنی بندپی افزود: نتایج برنامه‌های پیشگیرانه غالباً بلند مدت و در زمان‌های طولانی‌تر به دست می‌آیند، زمان طولانی اجرای برنامه‌ها نباید دست‌اندرکاران را دلسرد کند.

یادداشت

کدام حرفت را باور کنیم ای فضای مجاز

» مهدی ناصرنژاد

خداراشکر کرکره تلگرام که حدود یک هفته‌ای فیلتر بود، دوباره برای استفاده مردم بالا رفت و معلوم شد چه کارهای کرده و ناکرده بزرگ و مهمی در نبود این نعمت خودساخته و خود خواسته بر زمین می‌ماند و به طور مستقیم و غیرمستقیم و نیز رزق و روزی بالغ بر ۵۰۰ هزار نفر از جمعیت کشورمان بستگی به فعالیت و دایر بودن تلگرام دارد. خب این از نعمت تلگرام و فضای مجاز که ناشی از بود و نبود این نرم‌افزار ارتباطی بزرگ و جهانی است. اما امثال تلگرام و فضای مجاز مانند هر اختراع و علوم بالقوه و همچنین امکان و ابزار لازمه‌ای در دست بشر مانند همان شمشیر دو لبه است و بدا به روز و حالی که چنین شمشیر برنده و بی‌ملاحظه به دست زنگی مست هم برسد و آنوقت واویلا!
برای ما اهل رسانه و قلم لبه دوم و خطرناک شمشیر امثال تلگرام و هر فضای مجاز همانا دامن زدن به شایعات و انتشار موضوع‌های غیرواقع است که البته امنیت و آسایش جامعه را در معرض تهدید قرار می‌دهد. ما اهل رسانه آموخته‌ایم و اصرار داریم خبر مؤلفه‌ای مقدس است که نباید دستکاری و تحریف شود. خبر یعنی مطلبی عین واقع که چون امانت گرانبها باید به دست مردم و مخاطبان آن قرار بگیرد. در غیر این صورت دروغ‌پردازی و خیانت در امانت خواهد بود. خبر برای آگاهی‌بخشی و کمک به افکار عمومی جهت آمادگی و مقابله با هر امکان و جریان خاص و مربوطه است و چنانچه چیزی خارج از عرف و اصالت خبر واقعی باشد، موجب تشویش اذهان عمومی و واکنش‌های نامربوط خواهد بود که با توجه به نوع و دامنه و فراگیری موضوع، ممکن است فاجعه‌بار باشد. مانند گمانه‌زنی و یک کلاغ و چهل کلاغ که این روزها در جامعه پیرامون هر موضوع خاص از جمله حوادث فاجعه‌بار در فضای مجاز می‌پیچد و ذهن مردم را مغشوش می‌سازد.
خشکسالی جاری پدیده طبیعی و دستاورد میلیون‌ها دست‌یازی انسان‌ها به حریم طبیعت و تخریب محیط زیست است که میلیون‌ها سال قبل شروع شده و همچنان بیرحمانه تداوم دارد. تغییر اقلیم در کره زمین یک امر طبیعی و اجتناب‌ناپذیر است. همچنان که زمین در ادوار میلیون‌ها ساله ۵ بار زیر آب رفت و دگرگون شده و دوباره شکل گرفته است، ولیکن در عصر حاضر که شیوه‌های زندگی انسان در صحنه‌های گیتی دگرگون و صنعتی و به ظاهر متمدن گردیده، ممکن است دوره جدید تغییر اقلیم سرعت بگیرد و جلو بیفتد همچنان که شرایط حاضر در سطح ایران و نقاط دیگری از جهان از حدود نیم قرن پیش شروع شده و طوفان و سونامی‌های ویرانگر، رانش فروچاله‌های عظیم در سطح زمین، زلزله‌های ویرانگر و مداوم و در ادامه آن خشکسالی‌های سوزاننده مؤید همین روند دگرگونی‌های کره زمین و در اصطلاحی محدودتر تغییرات اقلیمی است. سخن اینجاست که همین تغییرات اقلیمی و روی ناخوش آسمان به فرش‌نشینان به یکی از سوژه‌های اصلی فضای مجاز تبدیل شده و سناریوهای گوناگوی پیرامون این پدیده نوشته و به سرعت در فضای مجاز می‌پیچد. بهانه‌ها هم همان دخالت انسان و دشمنی‌های ضدبشر با مردمان بی‌دفاع کره زمین و در محدوده خودمان نیز کوتاهی و غفلت مسئولان در ارتباط با پیش‌آمد خشکسالی‌هاست. جدیدترین مطلب فضای مجاز این است که قدرت های مداخله‌گر آب‌وهوای ایران را دستکاری کرده و مانع نزولات آسمانی در کشورمان هستند. مجازنویسان با ضمیمه تصویری فضایی از منطقه منتهی به فضا و اقلیم ایران مدعی هستند که با ایجاد پارازیت در حریم شکل‌گیری ابرهای باران‌زا در فضای کشور، ابرها را عقیم می‌سازند و مانع نزولات باران و برف می‌گردند. البته علم آنچنان پیشرفته هست که در شرایطی بتوان چنین پروژه دشواری را به مرحله عل درآورد ولیکن باید توجه داشت لازمه اجرای این پروژه زمان و سرمایه بسیار سنگین و پرزحمت است که از عهده هر دولت و کشوری برنمی‌آید، در حالی که شاخه دیگری از علوم پیشرفته و در دست بشر مربوط به پیش‌بینی‌های دقیق طولانی‌مدت، میان‌مدت و کوتاه‌مدت برای شرایط آب‌وهوایی و بارندگی‌هاست و با تکیه بر همین علم هواشناسی است که شرایط آب‌وهوایی و امکان بارندگی‌ها زمستان امسال هم در اقلیم کشورمان تا جایی که خاطرم هست، تابستان گذشته اطلاع‌رسانی شد و کارشناسان هواشناسی کشورمان از ماه‌ها قبل اعلام کردند که پاییز و زمستان کم‌آب و خشکی در پیش است و کاهش بارندگی‌ها به شدت احتمال داده می‌شود.
حال چنین پیش‌بینی‌های دقیقی هرگونه امکان دستکاری و خراب‌کاری عامدانه انسان در تغییر شرایط بارندگی‌ها را به صفر می‌رساند و در نتیجه مطلب پخش شده در فضای مجاز در خصوص جلوگیری از بارندگی‌ها در کشورمان نمی‌تواند صحت داشته باشد.

ماهیگیری از بازار گل‌آلود مشکلات

کامیون‌داران گرفتار بازی دلال‌ها شده‌اند

حمل‌ونقل زمینی از دیرباز مورد توجه همگان بوده و اغلب مردم برای جابجایی وسایل خود از حمل‌ونقل زمینی استفاده می‌کنند که هزینه کمتری نسبت به حمل‌ونقل هوایی و یا دریایی دارد.
بیش از سه میلیون و ۵۰۰ هزار وسیله نقلیه باری مسئول جابجایی کالاها در جاده‌های ایران هستند. سیمان، ترکیبات نفتی و شیمیایی، کالاهای فلزی، کالاهای ساختمانی، کالاهای معدنی، مواد غذایی، مواد کشاورزی، کالاهای دامی و انواع چوب به ترتیب بیشتر سهم از بار و سیستم ترابری ایران را به خود اختصاص داده‌اند. اما به گزارش سازمان راهداری کشور، با توجه به تعداد خودروهای موجود و پتانسیل رشد این بازار، چیزی حدود ٤٥ درصد از ظرفیت ناوگان حمل‌ونقل باری ایران بلااستفاده مانده است. موقعیت جغرافیای ایران برای حمل بار یکی از مزیت‌های برجسته اقتصادی است که متأسفانه مورد توجه قانون‌گذاران و مسئولان این بخش قرار نمی‌گیرد. هر سال بیش از ۱,۵ میلیارد دلار بابت شرایط نامساعد حمل بار و تردد یک‌سره خالی کامیون‌ها در جاده‌های ایران به اقتصاد ایران زیان وارد می‌شود و عوامل متعددی باعث شده‌است تا این شرایط رقم بخورد.
حدود ۹۰درصد از حمل‌ونقل بار در ایران به عهده کامیون‌هاست؛ اما بازیگران اصلی این بازار سه گروه شرکت‌های باربری، رانندگان کامیون و دلال‌ها هستند که به طور مستقیم نه‌تنها بر سیستم حمل‌ونقل و ترابری موثرند، بلکه بر قیمت نهایی کالاها و البته رضایت صنفی رانندگان کامیون هم تاثیرگذارند.

کامیون‌های استان ۱۷/۵ درصد کامیون‌های کشور است

استان همدان به دلیل وجود بیش از ۱۳هزار و ۹۰ کامیون و انواع ماشین‌آلات سنگین به شهر تریلی‌ها معروف است به‌طوری‌که از هر ۱۰۰ راننده ماشین سنگین در کشور به طورقطع ۱۰ نفر از آن‌ها همدانی هستند.
تعداد کامیون‌های استان ۱۷/۵ درصد کامیون‌های کشور است که بزرگترین مشکل آنها فرسودگی است به طوریکه میانگین عمر کامیون‌ها به۲۵/۲ سال می‌رسد.
وجود این تعداد ماشین سنگین در همدان به طور حتم مشکلات و مزایایی به همراه داشته اما آنچه مسلم است ماشین‌های سنگین در استان در اشتغال‌زایی بسیار مؤثر هستند.

سیستم ترابری چگونه کار می‌کند؟

«شرکت‌های حمل و نقل جاده‌ای به دو دسته تقسیم می‌شوند. نخست، شرکت‌های حامل که به نوعی مالک کامیون هستند و نسبت به آن اختیار دارند. گروه دوم، شرکت‌های گاراژدارها هستند که با صاحبان بار و رانندگان در تعامل هستند و واسطه انتقال بار خواهند بود. هریک از این شرکت‌ها قوانین و تعهدات خود را در قبال راننده و صاحب بار دارند و چیزی به عنوان واسطه در این میان وجود ندارد.» این بخشی از صحبت‌های سیده فاطمه مقیمی، عضو هیأت رئیسه اتاق بازرگانی کشور است.
او معتقد است «واسطه اصلی شرکت‌های حمل و نقلی هستند که تابع قوانین رفتار می‌کنند و قطعاً فعالیت هر واسطه دیگری در این بازار غیرقانونی است.»
به عقیده رئیس کمیته حمل و نقل، خود رانندگان هستند که به پدیده واسطه‌گری دامن می‌زنند. مقیمی می‌گوید: «راننده موظف است فقط از کانال شرکت خودش وارد بازار بار شود ولی این کار را نمی‌کند و با توسل به واسطه‌ها به این قصه دامن می‌زند. اگر راننده‌ها از واسطه‌ها استقبال نکنند، قطعاً این ماجرا نمی‌تواند ادامه پیدا کند.» وی معتقد است «اگر رانندگان در چارچوب شرکت‌های حمل و نقل فعالیت کنند، هم حقوق‌شان حفظ می‌شود و هم پدیده غیرقانونی واسطه‌گری در این حد رشد نمی‌کند.»

دل خون رانندگان کامیون

اما رانندگان از شرکت‌های حمل و نقل دل پُرخونی دارند. به گفته آن‌ها، «توزیع ناعادلانه بار در برخی شرکت‌ها و دیر تسویه کردن سهم راننده است که زمینه نارضایتی راننده‌ها و در نتیجه رونق واسطه‌گری را فراهم کرده است.» عباس پرویزی، راننده تریلی می‌گوید: «اگر بخواهیم از قوانین پیروی کنیم و از طریق شرکت بارگیری کنیم، باید چندین روز در پایانه بیکار بنشینیم و منتظر بمانیم. ما هم زندگی داریم و این ماشین وسیله امرار معاشمان است. نمی‌شود همین‌طور بیکار نشست.
بارها منصفانه توزیع نمی‌شود و بعضی‌ها سهمشان از بازار بیشتر است. تازه کمیسیونی که شرکت‌ها برمی‌دارند خیلی زیاد است؛ حتی بعضی شرکت‌ها تا ۵۰ درصد هم کمیسیون برمی‌دارند! کار کردن با شرکت‌ها برای ما صرف ندارد. ما از این‌جا رانده و از آنجا مانده‌ایم. دلمان نمی‌خواهد سراغ دلال‌ها برویم، ولی وقتی شرکت هوای راننده را ندارد، چاره‌ای به جز واسطه‌ها نمی‌ماند.»
در چنین شرایطی، واسطه‌ها هم از آب گل‌آلود ماهی می‌گیرند. آن‌ها راننده را مجبور می‌کنند هر نرخی را قبول کند. هیچ قانونی هم وجود ندارد و نرخ بار به روش« چانه‌زنی» مشخص می‌شود.

نبود شفافیت در نرخ حمل و نقل جاده‌ای

این نبود شفافیت قیمت‌ها هم به ضرر رانندگان تمام می‌شود، هم به ضرر صاحبان بار، چون صاحبان باردقیقا نمی‌دانند که قیمت واقعی چیست و رانندگان هم با یک مبلغ کمیسیون توافقی روبرو هستند که همیشه در حال کم و زیاد شدن است.
نتیجه این وضعیت نارضایتی دو سویه صاحبان بار و رانندگان کامیون به‌عنوان بازیگران اصلی این بازار است. هرچند که واسطه‌ها که گاه در شرکت‌های باربری مشغول هستند و گاه در شرکت‌های صاحب بار از این وضعیت سود می‌برند.
طارمی می‌گوید: هفته پیش، از یک بارنامه یک میلیون و ۷۰۰ هزار تومانی، فقط یک میلیون تومانش به او رسیده و ۷۰۰ هزار تومان را دلال برداشته است: « این عادلانه است که من شب و روز در جاده باشم و کسی که راحت سرجایش نشسته، معادل من، آن هم بی هیچ زحمتی و غیرقانونی، پول دربیاورد؟! اگر هم بخواهم اعتراض کنم می‌گوید ناراحتی برو جای دیگر!»
او و دوستان راننده‌اش همگی اعتقاد دارند شرایط آنقدر غیرمنصفانه است که اگر کامیون را بفروشند و با پولش دکه ساندویچی بزنند، وضعشان بهتر خواهد شد.
مجید-ج هم راننده دیگری است که بیشتر عمرش را در جاده‌های کشور سپری کرده است اما با وجود اینکه بیش از ٦٠ سال سن دارد به دلیل وجود واسطه نتوانسته است از خدمات بیمه خود بهره بگیرد.
وی می‌گوید: سالها پیش که درصدی از حق بار را در بارنامه به نام بیمه کسر می‌کردند گویا شرکتها به حساب بیمه واریز نکردند و هم اینک من به دلیل کسر سابقه بیمه با وجود کهولت سن مجبور هستم که باز هم در جاده‌ها سرویس دهی نمایم.
وی ادامه داد: کل سوابقم ١٤ سال است که بیمه می‌گوید تنها ٤٠٠ هزار تومان حق بازنشستگی تعلق می‌گیرد. آیا با این حق و با این کار سختی که گذراندم می‌توانم زندگی را اداره کنم؟
آن‌ها که حالا با این شغل عجین شده‌اند نه راه پس دارند، نه راه پیش. نه از شرکت‌ها دل خوشی دارند و نه از معامله با واسطه‌ها. درآمدی که از راه حمل و نقل به دست می‌آید، جوابگوی نیازهای این راننده‌ها و خانواده‌هایشان نیست. استهلاک ماشین‌ها بالاست و هزینه‌ها سرسام‌آور.
از سوی دیگر، بسیاری از کامیون‌ها و تریلی‌های ناوگان حمل و نقل، فرسوده و قدیمی شده‌اند. این ماشین‌ها علاوه بر هزینه‌های بالای تعمیرات و خطراتی که در ایجاد سوانح جاده‌ای ایجاد می‌کنند، سهم عمده‌ای هم در آلودگی محیط زیست دارند. اما هدررفت سرمایه در این حوزه، فرصت بهبود ناوگان حمل و نقل را نمی‌دهد و تنها محل رد و بدل شدن درآمدهای کلانی است که به جیب واسطه‌ها می‌رود.

در اجرای سند تحول بنیادین عملکردی متوسط داشته‌ایم

با توجه به امکاناتی که در اختیار هست و فرصت‌هایی که داریم می‌توانیم بگوییم در ارزیابی عملکرد نسبت به اجرای سند تحول بنیادین، عملکردی متوسط داشته‌ایم چرا که انتظاراتی که وجود دارد بیش از این‌هاست.
معاون پژوهشی ستاد همکاری‌های حوزه و آموزش‌وپرورش گفت: استان‌ها حداقل دو اولویت از اولویت‌های پژوهشی خود را به حوزه همکاری‌های بین خود و حوزه علمیه اختصاص دادند یعنی در بحث تربیت دینی دانش‌آموزان چه اولویت‌هایی داشته و این موضوعات را به پژوهش گذاشتند. علیرضا رحیمی در گفت‌وگو با ایسنا، اظهار کرد: از سالی که اجرای سند تحول شروع‌شده تاکنون فعالیت‌های مختلفی انجام‌شده که بحث تدوین زیر نظام‌های سند تحول بنیادین یکی از اقدامات سرنوشت‌ساز در اجرای این سند بوده است. معاون پژوهشی ستاد همکاری‌های حوزه و آموزش‌وپرورش بابیان اینکه در تدوین زیرنظام‌های سند تحول بنیادین قصور انجام‌شده است، افزود: تاکنون ٤ زیرنظام از ٦ زیرنظام تدوین‌شده و ۲ زیرنظام باقی‌مانده است که امیدواریم با سرعت بیشتری این دو مقوله تدوین و ابلاغ شود.
وی تشریح کرد: اینکه تا چه حد توانستیم به اهداف سند تحول بنیادین دست یابیم مشخص نیست؛ چرا که اهداف سند تحول کمّی نیست که بتوانیم با عدد و رقم بگوییم چند درصد از اهداف سند محقق شده است، البته اخیراً گزارشی از بخش‌های مختلف آموزش‌وپرورش جمع‌آوری‌شده که هنوز گزارش نهایی بیرون نیامده است.

دانشگاه

ارائه پایان‌نامه در مقطع ارشد الزامی است

دانشجویان کارشناسی‌ارشد در همه زیرنظام‌ها موظف به ارائه پایان نامه هستند و با دانشگاه‌هایی که خارج از آئین‌نامه‌های آموزشی ابلاغی تصمیم گیری کنند، برخورد خواهد شد.
معاون آموزشی وزارت علوم گفت: هیچ دانشگاهی خارج از آیین نامه و ضوابط نمی‌تواند قانون جدید آموزشی و پژوهشی تدوین کند. بنابراین آنچه که در آئین نامه ذکر شده است باید ملاک عمل تمامی دانشگاه‌ها و زیرنظام‌های آموزشی قرار بگیرد.
مجتبی شریعتی نیاسر در گفت‌وگو با ایسنا اظهار کرد: در آئین نامه آموزشی که به همه دانشگاه‌ها و زیرنظام‌های آموزشی نیز ابلاغ کردیم به صراحت تأکید شده است که همه دانشجویان دوره کارشناسی ارشد در همه دانشگاه‌ها برای فارغ التحصیلی موظف به ارائه پایان نامه هستند.وی بیان کرد: بر اساس آیین نامه آموزشی تأکید شده است که در موارد خاص نیز اگر دانشجویی نتواند و یا نخواهد پایان نامه ارائه دهند نیز چگونه باید عمل شود که این موارد نیز باید ملاک عمل همه دانشگاه‌ها قرار بگیرد.

نکته

خوردن"جو دوسر"در صبحانه راهی برای مقابله با آرتروز

به گفته محققان، خوردن صبحانه سرشار از فیبر حاوی جو دوسر و میوه و سبزیجات کافی در طول روز می‌تواند از تحلیل استخوان‌ها پیشگیری نماید.
به گزارش مهر، آرتروز نشانه سلامت ضعیف استخوان‌هاست که عمدتاً با افزایش سن بروز می‌کند. این بیماری در اصل بر مفاصل تأثیر گذاشته و افراد مبتلا به آن از درد و خشکی مفاصل رنج می‌برند.
درحالیکه درمان‌های متعددی برای این مشکل از جمله دارو، فیزیوتراپی یا گاهی اوقات جراحی برای کاهش علائم و بهبود کیفیت زندگی فرد وجود دارد، اما هنوز هیچ درمانی قطعی وجود ندارد.اما یافته های جدید مطالعاتی نشان می‌دهد خوردن صبحانه سرشار از فیبر حاوی جو دوسر و مصرف میوه و سبزیجات کافی در طول روز می‌تواند به حفظ انواع باکتری‌های مفید روده که تاثیر مثبت بر بیماری‌های مزمن التهاب مفاصل دارد، کمک کرده و از تحلیل استخوان ها پیشگیری نماید.

بهداشت

کم خونی‌های ناشی از فقر آهن جدی گرفته شود

کم خونی‌های ناشی از فقر آهن در زنان باردار، شیرده و کودکان جدی گرفته شود.
به گزارش ایرنا، کارشناس بهداشت مواد غذایی گفت: آهن در غذا های حیوانی و نباتی به مقادیر متفاوت وجود دارد اما این میزان در انواع مختلف غذا، برحسب شرایط گوناگون متفاوت است بطورمثال در سبزی‌ها و میوه‌ها بر حسب اینکه نوع آب و خاک از آهن غنی باشد یا نباشد مقدار آهن آن تفاوت می‌کند.
حسین عبدالعزیزی اظهار کرد: در سبزی‌ها، میوه‌های خشک، دانه‌های نباتی مانند پسته و گردو و همچنین در غذاهای حیوانی از همه بیشتر در جگر، انواع گوشت و تخم مرغ نیز آهن زیادی یافت می‌شود.
وی با اشاره به اینکه کم خونی های ناشی از فقر آهن یکی از شایع‌ترین کم خونی‌ها در نقاط مختلف جهان از جمله ایران است، تصریح کرد: این نوع کم خونی‌ها بیشتر در زن‌های باردار، شیرده و اطفال شیرخوار بیشتر از دیگران دیده می‌شود.

نیش و نوش

شرق: ۵ هزار میلیارد تومان بودجه بدون حسابرسی
به اینا می‌گن پولهای بی‌صاحب که کافیه فقط یکی پیدا بشه اونا رو هاپلی هاپول کنه!!
باشگاه خبرنگاران جوان: وام ازدواج ۲۰ میلیون تومان می‌شود؟
کلاً این اعتراضا بیشتر رو جوونا جواب داد!!
مهر: تلفات "آلودگی هوا" کمتر از "سانچی" نیست
حتماً باید تصادف یا آتیش سوزی بشه که تلفاتش معلوم باشه!!
باشگاه خبرنگاران جوان: بیماری‌هایی که در پیچ و تاب موهای سر نهفته است
تو مو بینی و من پیچش مو!!
همدان‌پیام: مردم قدردان مدیران خدوم باشند
مگه داریم؟!!
خبرانلاین: فصل برداشت از میوه‌های سهام عدالت
شما به ۲٦ هزار تومان می‌گین میوه حتی پول یه جعبه‌اش هم نمی‌شه!!
باشگاه خبرنگاران جوان: پیرزنی که با شیوه ابداعی و عجیب خود سرطانش را درمان کرد
به این می‌گن شیرزن نه پیرزن!!
شرق: کشف جعبه سیاهی دیگر در شهرداری
این روزا همه دنبال پیدا کردن جعبه سیاه هستن!!
ایرنا: صدای کارگران کیان کرد به بانک مرکزی رسید
چقدر داد و بیداد کردن که صداشون رسیده!!
همدان‌پیام: استاندار تصویب می‌کند مدیران تخریب می‌کنند
مدیران ما کلاً از زمان جنگ تا الان تخریب چی ماندن!!
مهر: چرا برخی مربیان کروات فقط در فوتبال ایران بازار کار دارند
از بس بازار کار تو ایران برای خارجی‌ها خوبه!!
اعتماد: خط فقر ملی: ۷۰۰ هزار تومان به ازای هر خانوار
بدون شرح!!
فرارو: ربات‌های خبرنگار؛ تهدید یا فرصت برای آینده حرفه خبرنگاری؟!
بیان بازار معلوم می‌شه چند مرده حلاجن!!

خبر

حفر چاه ۲ خانواده را دغدار و سرپرست دو خانواده را راهی زندان کرد

بی‌احتیاطی در حفر چاه ۲ خانواده را دغدار مرگ عزیزانشان کرد و همچنین سرپرست ۲ خانواده را به زندان کشاند.
مدیرعامل ستاد دیه استان همدان گفت: تازه‌ترین پرونده‌های تشکیل شده در این ستاد مربوط به مرگ ۲ تن از شهروندان به علت برق‌گرفتگی و دفن‌شدن در داخل چاه است که با رعایت ابتدایی‌ترین اصول ایمنی می‌شد از مرگ این افراد که سرپرست خانواده بودند جلوگیری کرد.
یدا... روحانی منش در گفت و گو با ایرنا اظهار کرد: در پرونده نخست، مالک یک زمین زراعی، حفر چاه در این ملک را به پیمانکار محول کرده و او نیز از کارگری برای کندن چاه استفاده می‌کند.
وی اضافه کرد: ریزش چاه موجب دفن کارگر ٤١ ساله زیر خروارها خاک و مرگ وی به علت متلاشی شدن بدن می‌شود.
روحانی منش اظهار کرد: طبق رأی قاضی ٦٠ درصد پیمانکار مقصر شناخته شده و به پرداخت یک میلیارد و ۱۲۱ میلیون ریال دیه ناشی از حوادث‌کار محکوم می‌شود.
مدیرعامل ستاد دیه استان همدان بیان کرد: هم اینک این پیمانکار به علت ناتوانی در پرداخت دیه در زندان به سر می‌برد.
روحانی منش افزود: همچنین مالک یک منزل مسکونی برای پاکسازی چاه آب اقدام به بکارگیری ۲ کارگر و استفاده از کف‌کش می‌کند.
وی ادامه داد: وقتی که یکی از کارگران داخل چاه حضور داشته دیگر دوست وی به جریان انداختن کف‌کش با وصل کردن آن به برق اقدام می‌کند.
روحانی منش گفت: کارگری که درون چاه بود به علت برق گرفتگی جان خود را از دست می‌دهد و صاحب خانه ۱۵ درصد، متوفی ۵۵ درصد و همکار وی ۳۰ درصد مقصر شناخته می‌شوند.
مدیرعامل ستاد دیه همدان گفت: سهم همکار متوفی از پرداخت دیه ۸۵۰ میلیون ریال است که به علت ناتوانی در تأمین آن، هم‌اینک در زندان به سر می‌برد.
وی عنوان کرد: با توجه به اینکه شماری از زندانیان همدان کارفرمایانی هستند که به علت مرگ یا مجروحیت کارگر هنگام انجام ساخت و ساز راهی زندان شدند، توصیه می‌شود از بیمه‌های "بی نام" استفاده شود تا با پرداخت کمترین هزینه بتوانند تمامی کارگران خود را بیمه کنند.
بخشی از پرونده‌های ستاد دیه همدان مربوط به حوادث کار است که شامل جرائم غیرعمدی است که به عللی از جمله بی‌احتیاطی و رعایت نکردن اصول ایمنی و فنی برای فرد رخ می‌دهد.
۱۹۵ زندانی جرائم غیرعمد استان همدان شامل ۱۹۰ مرد و پنج زن، از ابتدای سال‌جاری تا پایان آذر از بند زندان آزاد شدند.
شماره حساب های ۰۱۰٦۳۲۹۵۵۵۰۰۱ سیبا بانک ملی، شماره کارت ٦۰۳۷۹۹۱۱۹۹۵۳۰۷۱۲ بانک ملی، شماره حساب جام بانک ملت ۲۰۳۰۳۰۳۰۳۷ و شماره کارت بانک ملت ٦۱۰٤۳۳۷۷۷۰۱۱۵۱۸٤ به نام ستاد دیه استان همدان آماده دریافت کمک های مردمی افراد خیر و نیک اندیش است.

پیام تاریخ، تمدن و فرهنگ مادستان
The Message Of Madestan's History & Civilization & Culture
روزنامه همدان پیام
۶
پنجشنبه ● ۲۸ دی‌ماه ۱۳۹۶ ● شماره ۳۱۱۲
اقتصاد
eghtesad@hamedanpayam.com

زمان حذف یارانه پُردرآمدها

تا زمان تصویب مجلس، هیچ تغییری در حذف افراد یارانه بگیر اتفاق نمی افتد.
مدیرکل برنامه و بودجه سازمان هدفمندی یارانه ها گفت: جلسات کمیسیون تلفیق مجلس شورای اسلامی در حال برگزاری است و هنوز هیچ تصمیم جدیدی در باره حذف یارانه بگیرها گرفته نشده است.
نرگس پرستاری افزود: هنوز هیچ چیز مشخص نیست و هر تصمیمی که مجلس اتخاذ کند، دولت موظف به اجرای آن خواهد بود.
پرستاری با بیان اینکه حذف یارانه پردرآمدها تا کنون بارها به دلیل تبعات اجتماعی و فرهنگی متوقف شده است اظهار کرد: براساس تحلیل‌های کارشناسی شکی وجود ندارد که نحوه پرداخت یارانه ها به شکل فعلی، نه تنها مشکلی را حل نکرده بلکه مشکلاتی نیز بوجود آورده است.
وی اضافه کرد: ماهانه سه هزار و ۸۰۰ میلیارد تومان بابت یارانه نقدی افراد پرداخت می شود که این مبلغ می توانست در بخش های دیگر سرمایه گذاری شود.

حجم نقدینگی چقدر است؟

بر اساس آخرین آمارهای ارائه شده از سوی بانک مرکزی، حجم نقدینگی در ایران به ۱۴۲۴ هزار میلیارد تومان رسیده است که در قیاس با آبان ماه سال گذشته رشدی برابر با ۲۲/۶ درصد را نشان می دهد.
به گزارش خبرآنلاین، میزان افزایش نقدینگی در آبان ماه سال جاری نسبت به اسفند ماه سال گذشته نیز برابر با ۱۳/۶ درصد برآورد شده است .
بر این اساس بخش عمده نقدینگی را شبه پول و بخش اندک نقدینگی را پول تشکیل می دهد . بر این اساس حجم پول از کل نقدینگی برابر با ۱۷۰۵/۹ میلیارد ریال و حجم شبه پول برابر با ۱۲۵۳۸/۸ هزار میلیارد ریال برآورد شده است .
حجم نقدینگی در آبان ماه سال گذشته ۱۱۶۱ هزار میلیارد تومان بوده است. بنابراین در یک سال اخیر ۲۶۳ هزار میلیارد تومان بر حجم نقدینگی کشور افزوده شد.جدول زیر نشان دهنده میزان نقدینگی ، پول و شبه پول است.

خبر

صادرات افزایش یافت

دلار باید ارزان شود

در دو ماه گذشته حدود شش درصدی صادرات افزایش یافته اما هنوز نرخ فعلی دلار واقعی نیست و باید به ۴۲۰۰ تومان کاهش یابد.
عضو هیأت نمایندگان اتاق بازرگانی ایران گفت: نرخ فعلی دلار واقعی نیست و دولت هم نمی‌تواند نرخ آن را پایین بیاورد.
اسدا... عسگراولادی در گفت و گو با ایسنا، اظهار کرد: وی افزود: نرخ واقعی ارز از عدد فعلی کمتر است و باید حدود ۴۲۰۰ تومان در نظر گرفته شود. اما دولت هم نمی‌تواند نرخ ارز را پایین آورد، چون باید ذخایر ارزی داشته باشد تا بتواند در بازار عرضه کند و نرخ را کاهش دهد. عضو هیأت نمایندگان اتاق بازرگانی ایران اضافه کرد: اگر دولت ارز کافی داشته باشد و بتواند در بازارعرضه کند باید پنج درصد نرخ ارز کاهش پیدا کند و به ۴۲۰۰ تومان برسد که البته این در صورتی است که چنین امکانی وجود داشته باشد.
عسگراولادی با بیان اینکه تثبیت نرخ ارز به نفع اقتصاد است، تصریح کرد: صادرکنندگان صادرات خود را بر اساس نرخ ۴۲۰۰ تومان تنظیم کرده‌اند ولی افزایش آن اثر زیادی بر صادرات نداشته است. اگر پنج درصد نرخ ارز پایین آید و قیمت آن تثبیت شود برای صادرات بهتر است، چرا که برای صادرکنندگان ثبات نرخ ارز مهم است.
وی اظهار کرد: اگر برای پنج – شش ماه بتوانند نرخ ارز را ثابت نگه دارند هم صادرات افزایش پیدا می‌کند و هم قاچاق کم خواهد شد، چراکه اکنون یکی از گرفتاری‌های بزرگ برای ارز، قاچاق است؛ مسئله‌ای که هنوز نتوانسته‌ایم جلوی آن را بگیریم.
به گفته رئیس اتاق مشترک بازرگانی ایران و روسیه، صادرات در یکی – دو ماه گذشته پنج تا شش درصد افزایش پیدا کرده است.

مسکن

افزایش قیمت مسکن قابل پیش‌بینی بود

با سیاست‌های دولت دوازدهم و کاهش نرخ سود بانکی به ۱۵ درصد، افزایش قیمت مسکن قابل پیش‌بینی بود اما رشد قیمت شدید نیست بلکه تحرکی برای ادامه حیات است.
یک کارشناس اقتصاد مسکن گفت: این‌که قیمت مسکن در بعضی مناطق استان‌های کشور تا حدود ۲۰ درصد افزایش یافته قابل پیش‌بینی بود. دهک‌های جامعه انتفاع افزایش نیافتن قیمت مسکن را طی پنج سال گذشته برده‌اند ولی تغییر ناگهانی سیاست دولت در کاهش نرخ سود سپرده‌های بانکی باعث افزایش تدریجی قیمت مسکن شد. البته این افزایش تاثیری در سرنوشت دهک‌های پایین جامعه ندارد؛ چرا که گرفتار روزمرگی خود هستند. مسکن لوکس هم که گران است؛ لذا در این روند دهک‌های میانی وارد بازار مسکن می‌شوند. این افراد کسانی هستند که طی سال‌های اخیر قدرت خرید بالاتری پیدا کرده‌اند.
سلمان خادم‌الملمه افزود: با توجه به چند سیاست همزمان طی چهار سال گذشته قدرت خرید دهک‌های میانی افزایش یافته و به تشدید تقاضا برای این طبقه کمک شد. البته افزایش قیمت مسکن شدید نیست بلکه تحرکی برای ادامه حیات است. از حالا به بعد دولت باید تقویت عرضه مبتنی بر تقاضا را تشدید کند که هم اشتغال ایجاد کند و هم جلوی تورم را بگیرد. تحرک اخیر بازار مسکن را باید به فال نیک گرفت و از آن برای رونق اقتصادی و ایجاد اشتغال استفاده کرد ولی باید به نحوی مدیریت شود که کنترل قیمت از دست متولیان امر خارج نشود.
این کارشناس اقتصاد مسکن گفت: عاملی که بتواند به خودی خود در بازار مسکن تحرک به وجود آورد ایجاد نشده است ولی شرایط کلی اقتصادی کشور تغییرات جدی و قابل ملاحظه‌ای داشته که باید به نوعی مدیریت شود و آن تغییر جهت از سیاست‌های ضدتورمی به سمت سیاست‌های رونق‌بخش است. تیم اقتصادی چهار سال اول دولت آقای روحانی معروف به تیم ضدتورمی بودند و مهم‌ترین دغدغه‌شان این بود که تورم افزایش چشمگیری پیدا نکند.
خادم‌الملمه خاطرنشان کرد: سیاست‌های ضدتورمی در یکی دو سال اول قابل دفاع بود که تورم را ولو به قیمت تشدید رکود کنترل کردند. این اصرار منجر به این شد که تعادل بین رکود و تورم به هم خورد و شرایط اقتصادی را دچار مشکل کرد. اغلب کارشناسان هم نظر داشتند که دولت از سال‌های بعد باید رونق ایجاد کند اما آیتم‌های تقویت تقاضا که مقداری رکود را کم می‌کند و با تورم همراه خواهد بود با تاخیر انجام شد. لذا فنر تقاضا فشرده‌تر شد. این کارشناس اقتصاد مسکن با بیان این‌که معمولا تغییرات مقتضی در اقتصاد ایران دیرتر از موعد خود انجام می‌شود گفت: بحث مربوط به کاهش نرخ سود بانکی گرچه درست بود ولی باید به صورت تدریجی و از دو سال قبل آغاز می‌شد. در بسیاری از کشورهای دنیا زمانی که می‌خواهند چنین اقداماتی انجام دهند که در زندگی مردم اثرگذار است تدریجی این کار را می‌کنند. ولی دولت سود سپرده‌های بانکی را به ۱۵ درصد کاهش داد و اعلام کرد که باز هم در آینده کاهش می‌دهد. یعنی یک اثر واقعی و یک اثر روانی ایجاد کرد.
وی تصریح کرد: با توجه به این‌که متغیرهای دیگراقتصاد با روند کاهش سود بانکی همراه نبود، منجر به این شد که بخشی از منابع فرار از سیستم بانکی خارج شود و دنبال راه جایگزین بگردد. این خروج منابع ابتدا روی بازار بورس و ارز اثر خود را گذاشت که دیدیم بورس و ارز رشد قابل ملاحظه‌ای داشتند و پیش‌بینی می‌شود با تاخیر به بخش مسکن برسد. این کارشناس اقتصاد مسکن با بیان این‌که خاصیت غیرمولد بودن اقتصاد ایران باعث می‌شود سپرده‌های بانکی در صورت خروج به سمت بازارهای غیرمولد برود گفت: اتفاقی که در بازار بورس افتاد به خاطر فشار پول‌هایی بود که از سیستم بانکی به این بازارها روانه شد.
به گفته خادم‌الملمه، دولت دوازدهم ناچار است تورم را بپذیرد؛ چرا که در دولت یازدهم در بحث ضدتورمی زیاده‌روی شد و حالا باید تقویت مبتنی بر تقاضا در دستور کار قرار گیرد و هنوز به طور کامل دیر نشده است.

استاندار می‌گوید: برای ۲ واحد بزرگ استان روز شنبه با وزیر نفت جلسه دارد

تعیین تکلیف ۲ پتروشیمی در تهران

دیروز کارگروه ستاد تسهیل و رفع موانع بدون حضور تولیدکنندگان به شکلی متفاوت به‌گونه‌ای برگزار شد که چند مشکل عمده بانکی تعدادی از تولیدکنندگان مطرح شد و بانک‌های عامل قول مساعدت دادند و قرار بر این شد کهبانک‌ها در ماه‌های پایانی سال تسهیلات مصوب شده را با سرعت بیشتری به بخش تولید پرداخت کنند. استاندار گفت: انتظار داریم با انجام تعهدات توسط بانک‌ها به سرعت از این موضوع عبور کنیم و به پرداخت تسهیلات در بخش طرح‌های فراگیر و روستایی بپردازیم.
در این جلسه محمدناصر نیکبخت اعلام کرد که شنبه آینده مشکلات پتروشیمی همدان در دفتر وزیر اقتصاد بررسی می‌شود و تاکنون هر پیشنهادی از سوی استان همدان برای حل مشکلات آنها به وزیر نفت ارائه شده پذیرفته است و این جلسه هم در ادامه جلسه‌ای است که همین هفته با وزیر نفت داشتیم.
وی ادامه داد: مشکل پتروشیمی همدان چند بعدی است و در بخشی از آن سازمان خصوصی سازی قرار دارد و باید اظهار نظر کند، ضمن اینکه موافقت وزیر نفت نیز در این رابطه دریافت شد و برای دریافت موافقت امور اقتصاد و دارایی نیز مذاکراتی را داشتیم.
نیکبخت گفت: وزیر نفت با احداث پالایشگاهی در همدان موافقت کرد اما این را هم گفت که احداث پالایشگاه حدود ۶ هزار میلیارد سرمایه‌گذاری لازم دارد و درصد انتفاعی آن برای سرمایه گذار دارد ممکن است دلچسب نباشد و نتوانید کار را به سرانجام برسانید که ما هم گفتیم با سرمایه‌گذاران خوبی که در همدان هستند این امکان برایمان وجود دارد.
استاندار بیان کرد: وزیر کشور در سمینار استانداران اعلام کرد تا در یکی از سمینارهای آینده استانداران از مسئولان اشتغال، تسهیلات و رونق از وزارت‌های مختلف به سمینار دعوت می‌شوند تا مسائل استانداران ارزیابی و رفع شود.
وی همچنین گفت: شرکت تولیدی کیان‌کرد ملایر مشکلش این است که توسط بانک ممنوع‌المعامله شده که در جلساتی که با آقای سیف رئیس کل بانک مرکزی و نمایندگان مجلس ملایر و مدیرعامل شرکت داشتیم مشکلات را بررسی کردیم و سیف برای سومین بار نامه داد که رفع ممنوع‌المعامله شود و دادگاه هم به نفع تولیدکننده حکم رفع توقیف داد و قرار بر این شد که از لیست سیاه بانک خارج شود تا بانک صنعت و معدن همدان بتواند تسهیلات به وی پرداخت کند و مشکلات موجود را حل کند.
نیکبخت در پایان سخنانش با بیان اینکه ۳۴۰۰ میلیارد ریال تسهیلات اشتغالزا برای استان همدان سهمیه بندی شده است گفت: دولت در این زمینه برنامه‌های خوبی را برای حل مشکلات اشتغال جوانان و مشکلات اجتماعی پیش بینی کرده است.

بازار

هر کیلو میوه و تره‌بار را چند بخریم

با توجه به فراوانی در عرضه انواع میوه و تره‌بار و نرخ‌های اعلام شده در عمده‌فروشی، قیمت ۵۵ محصول در بازار مصرف با احتساب ۳۵ درصد سود خرده فروشی، مشخص شده است؛ لذا طبق اعلام اتحادیه فروشندگان میوه و سبزی با گران‌فروشان برخورد خواهد شد.
وضعیت بازار میوه و تره‌بار طی روزهای گذشته از ثبات و آرامش نسبی برخوردار است، چراکه به گفته رئیس اتحادیه فروشندگان میوه‌وسبزی هیچ مشکلی از نظر موجودی بازار وجود ندارد و هیچ یک از محصولات کشاورزی از میوه تا سبزی و صیفی با کمبود مواجه نیستند.
حسین مهاجران گفت: با توجه به ثبات و آرامش نسبی در بازار هر یک از فروشندگان میوه و سبزی بیشتر از ۳۵ درصد سود به قیمت مصوب عمده فروشی کشف شده در تاریخ ۲۴ دی ماه که تا اول بهمن ماه اعتبار دارد اضافه کنند مرتکب تخلف و گرانفروشی شده و با آنها به شدت برخورد می‌شود.
وی اضافه کرد: در برخی مواقع مساله خالص فروشی خود باعث می‌شود فروشندگان میوه و سبزی بیشتر از نرخ سود مصوب و مشخص شده به قیمت عمده فروشی محصولات‌شان اضافه کنند، چرا که به عنوان مثال جعبه ۲۰ کیلوگرمی یک میوه که وزن جعبه آن دو کیلوگرم در نظر گرفته شده، عمدتا سنگین‌تر و تا چهار کیلوگرم است که این خود سبب می‌شود که وزن خالص میوه خریداری شده از سوی فروشندگان کمتر و قیمت آنها بیشتر شود.
مهاجران تصریح کرد: براساس هماهنگی‌های صورت گرفته با اتحادیه بارفروشان مقرر شد تا مساله خالص فروشی را همه رعایت کنند و با فاکتور اجناس را بین یکدیگر تبادل کنند تا دیگر هیچ کس نتواند سودجویی کند و پس از آن جلوی بسیاری از گرانفروشی‌ها گرفته خواهد شد.
به گزارش ایسنا، آخرین قیمت کشف شده انواع میوه و سبزی و صیفی در بازار عمده فروشی به گونه‌ای است که هر کیلوگرم هندوانه، پرتقال تامسون شمال با قیمت ۱۵۰۰ تومان ارزان‌ترین میوه و لیموترش سنگی ۸۰۰۰ تومانی، نارنگی بندری ۷۰۰۰ تومانی و انار ۶۵۰۰ تومانی گران‌ترین میوه‌های موجود در بازار هستند.

تراز بازرگانی کشاورزی منفی‌تر شد

تراز بازرگانی بخش کشاورزی طی ۹ ماه اخیر روند نزولی داشته است؛ یعنی ماه به ماه منفی‌تر شده و اعداد این تراز بزرگتر. این در حالی است که مسئولان وزارت کشاورزی همواره به دنبال به صفر رساندن و مثبت کردن تراز بازرگانی این بخش بوده‌اند.
به گزارش ایسنا، وزیر جهاد کشاورزی بارها در صحبت‌های خود مطرح کرده بود که می‌خواهد به گونه‌ای واردات و صادرات محصولات کشاورزی را تنظیم و کنترل کند که تراز بازرگانی بخش کشاورزی طی سال‌های پیش‌رو به صفر برسد و به تدریج مثبت شود که البته این روند طی سال‌های گذشته مسیر نسبتا مناسبی را طی کرد، چراکه در سال ۱۳۹۲ تراز بازرگانی بخش کشاورزی بیش از منفی هشت میلیارد دلار بود، اما در سال‌های پس از آن به تدریج به منفی پنج و نهایت منفی سه میلیارد دلار تا پایان سال گذشته رسید.
این روند در حالی مسیر درستی را طی می‌کرد که در سال جاری مجموع صادرات و واردات و تراز تجاری بخش تجاری نشان می‌دهد که هر ماه وضعیت بدتری نسبت به ماه گذشته به وجود می‌آید و تراز کشاورزی منفی‌تر می‌شود، چرا که به عنوان مثال در فروردین ماه که معمولا اعداد کوچک‌تری در مجموع صادرات و واردات بخش کشاورزی و دیگر بخش‌های اقتصادی به ثبت می‌رسد، منفی ۳۰/۷ میلیون دلار تراز بازرگانی بخش کشاورزی بوده است و به تدریج این روند افزایش یافته تا این‌که در پایان آذرماه و براساس آمار رسمی منتشر شده وزارت جهاد کشاورزی به بیش از منفی سه میلیارد و ۶۶۰ میلیون دلار رسیده که حتی از تراز منفی سه میلیارد و ۹۴ میلیون دلاری پارسال هم منفی‌تر است.
البته نگاهی به آخرین آمارهای منتشر شده از صادرات و واردات محصولات کشاورزی نشان می‌دهد که در پایان ۹ ماهه امسال صادرات در این بخش بیش از ۲/۴۳ درصد از نظر وزنی و ۳/۳۶ درصد از نظر ارزشی کاهش را نسبت به همین بازده زمانی در سال گذشته تجربه کرده است، در حالی که واردات روند معکوسی داشته و ۹/۷۹ درصد از نظر وزنی و ۱۸/۶۲ درصد از نظر ارزشی بیشتر از ۹ ماهه سال گذشته شده است.
اگر به جدول واردات محصولات کشاورزی نگاه کنیم متوجه می‌شویم، ذرت دامی، برنج، لوبیای سویا، موز و قند و شکر بیشترین میزان واردات را از نظر ارزشی در میان دیگر اقلام داشته‌اند که هر کدام از این محصولات افزایش و رشد از نظر وزنی و ارزشی نسبت به ۹ ماهه پارسال داشته‌اند.

تراز بازرگانی کشاورزی طی ۹ ماهه گذشته (به میلیون دلار)

یک ماهه	-۳۰.۷
دو ماهه	-۸۵۴.۰۸
سه ماهه	-۱۶۹۴.۴۶
چهار ماهه	-۲۲۴۶.۹۵
پنج ماهه	-۳۰۲۶.۴۵
شش ماهه	-۳۴۳۳.۷۲
هفت ماهه	-۳۲۲۶.۸۵
هشت ماهه	-۳۳۰۰.۷۶
۹ ماهه	-۳۶۶۰.۱۱

آگهی مناقصه عمومی

نوبت اول

شماره مناقصه :۹۶۳۰۱۷
مرحله اول
روز پنج شنبه مورخ :۱۳۹۶/۱۰/۲۸

شرکت آب و فاضلاب روستائی استان همدان در نظر دارد از محل اعتبارات جاری خود موضوع ذیل را طبق مشخصات فنی موجود از طریق برگزاری مناقصه عمومی بصورت یک مرحله ای به پیمانکاران واجد شرایط و دارای تجربه و سوابق کافی و مفید در امور مربوطه که تمایل به همکاری دارند واگذار نماید.

- نوع،کیفیت و کمیت کالا و خدمات در اسناد مناقصه ذکر گردیده است.

– ضمانت نامه بانکی شرکت در مناقصه حداقل باید به مدت سهماه از تاریخ بازگشایی اسناد مناقصه معتبر بوده و برای سه ماه دیگر قابل تمدید باشد.
– تضمین شرکت در مناقصه(فرآیند ارجاع کار): طبق آیین نامه تضمین معاملات دولتی به شماره ۱۲۳۴۰۲/ت ۵۰۶۵۹/ه مورخ ۱۳۹۴/۰۹/۲۲ هیئت وزیران
– کلیه واجدین شرایط می توانند از مورخ اولین نشر آگهی تا مورخ ۱۳۹۶/۱۰/۲۸ جهت دریافت اسناد مناقصه به اداره حقوقی و قراردادهای شرکت واقع در همدان ، بلوار آیت اله کاشانی ، بلوک یک، طبقه اول (شماره تلفن ۳۲۵۱۶۹۰۰-۰۸۱ ، داخلی ۳۸۳-۳۸۵) و همچنین جهت کسب اطلاعات بیشتر به سایت های ذیل مراجعه نمایند .
۱. پایگاه اطلاع رسانی مناقصات کشور :www.iets.mporg.ir
۲. شرکت آب و فاضلاب روستائی استان همدان : www.abfarhamedan.ir
– شایان ذکر است تهیه اسناد جز از محل فوق الذکر مورد تائید کمیسیون معاملات نمی باشد .

- مهلت تحویل پاکات پیشنهاد و مدارک به دبیرخانه شرکت به آدرس فوق تا ساعت ۱۲ روز دوشنبه مورخ ۱۳۹۶/۱۱/۱۶ بوده و به پیشنهادات واصله پس از ساعت و تاریخ فوق ترتیب اثر داده نخواهد شد. ضمناً بازگشائی پاکات پیشنهادی در روزسه شنبه مورخ ۱۳۹۶/۱۱/۱۷ راس ساعت ۸:۳۰ صبح در محل کمیسیون معاملات این شرکت طبق آدرس مزبور انجام می شود.

الزامیست پیمانکار بر اساس صلاحیت و ظرفیت کاری مورد تائید از مراجع ذیصلاح قیمت پیشنهادی خود را تسلیم که درصورت تخلف ، ضمانت نامه شرکت در مناقصه وی ضبط می گردد .
به پیشنهادات فاقد امضا و مهر ، سپرده ، سپرده های کمتر از میزان مقرر، چک و نظایر آن و همچنین پیشنهادات مشروط ، مخدوش و پیشنهاداتی که خارج از موعد مقرر واصل شود مطلقاً ترتیب اثر داده نخواهد شد .
تبعیت از دستور العمل ایمنی و داشتن گواهی ایمنی الزامی است.
ورود پیشنهاد دهندگان با معرفی نامه به کمیسیون مجاز می باشد.

پروژه	روستا/مجتمع	شهرستان	مدت اجرا (ماه)	مبلغ اولیه (ریال)	شاخص تعدیل	مبلغ ضمانتنامه (ریال)	حداقل رتبه	تهیه مصالح
انجام خدمات امور مشترکین	تحت پوشش	کبودراهنگ	۱۲	۳,۵۲۳,۸۰۰,۰۰۰	ندارد	۱۷۶,۲۰۰,۰۰۰	خدمات و آب	پیمانکار
انجام خدمات امور مشترکین	تحت پوشش	ملایر	۱۲	۳,۷۸۴,۲۰۰,۰۰۰	ندارد	۱۸۹,۲۵۰,۰۰۰	خدمات و آب	پیمانکار

بدون آب، کتاب زندگی را باید بست

روابط عمومی شرکت آب و فاضلاب روستائی استان همدان

پیام تاریخ، تمدن و فرهنگ مادستان
The Message Of Madestan's History & Civilization & Culture
روزنامه همدان پیام
۷
پنجشنبه ● ۲۸ دی‌ماه ۱۳۹۶ ● شماره ۳۱۱۲
ورزشی
varzesh@hamedanpayam.com

رشد ۷۰ درصدی سازمان های مردم نهاد در دولت تدبیر و امید

مدیرکل ورزش و جوانان استان همدان با بیان اینکه در استان همدان از رشد ۷۰ درصدی سمن‌ها در چهار سال گذشته خبر داد و اظهار کرد: تعداد سمن‌ها از سال ۹۲ به یکصد سمن تا پایان سال ۹۶ خواهد رسید.
به گزارش روابط عمومی اداره کل ورزش و جوانان استان، رسول منعم در جمع سازمان های مردم نهاد ملایر ضمن تقدیر از فرماندار این شهرستان در راستای حمایت از سمن‌ها اظهار کرد: در دولت یازدهم نگاه ویژه‌ای به تشکل‌های مردمی شکل گرفت و این موضوع باعث شد رشد، تعالی و حضور جوانان را در قالب سمن‌ها در همه عرصه‌ها داشته باشیم.
وی با بیان اینکه همدان در بخش سمن‌ها جایگاه ویژه‌ای دارد و اکثر برنامه‌های آن از طریق سمن‌ها انجام می‌شود؛ تأکید کرد: استان همدان رشد قابل توجهی را در بحث کمیت سمن‌ها داشته که این امر باعث کاهش آسیب‌های اجتماعی شده است.
مدیرکل ورزش و جوانان استان همدان از رشد ۷۰ درصدی سمن‌های استان همدان در چهار سال گذشته خبر داد و اظهار کرد: تعداد سمن‌ها از سال ۹۲ به یکصد سمن تا پایان سال ۹۶ خواهد رسید.
منعم با اشاره به صدور مجوز ۱۱۰ سمن جدید، از برگزاری ۱۶۳ جلسه ستاد ساماندهی امور جوانان در استان خبر داد و با بیان اینکه در سال گذشته سمن‌سرا و خانه جوان در استان افتتاح شد گفت: در راستای تعالی خانواده نیز ۱۹۵ کارگاه با اهداف سمن‌ها اجرا شده است.
وی با بیان اینکه سال گذشته شاهد کاهش ٦ درصدی و در ۹ ماهه امسال نیز شاهد کاهش چهار درصدی طلاق بودیم، تصریح کرد: راه‌اندازی مجمع خیرین ازدواج نیز از دیگر اقدامات بوده است.
مدیرکل ورزش و جوانان استان همدان گفت: در سال جاری ۲٦۵ میلیارد تومان وام ازدواج در استان همدان پرداخت شده که امیدواریم با کمک سمن‌ها بتوانیم قدم‌های بهتری را در راستای کاهش مشکلات و آسیب‌های اجتماعی برداریم.

هیجان کوهنوردی در زمستان را ایمن تجربه کنیم

نقاط حادثه‌خیز الوند در کمین کوهنوردان

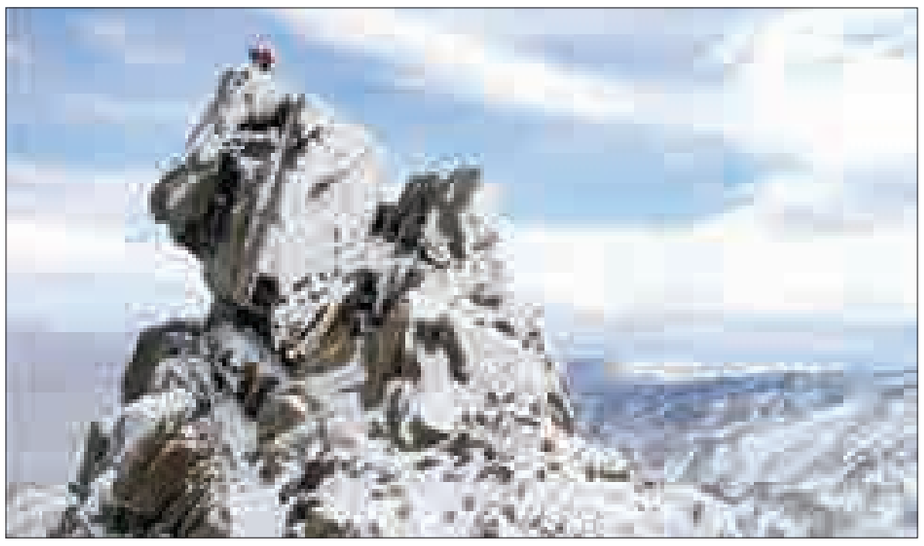

مرگ ۸ کوهنورد در اشترانکوه زنگ خطری برای تمام کوهنوردان بود تا خطر کوهنوردی در زمستان را بیش‌ازپیش جدی بگیرند کمااینکه نقاط حادثه‌خیز و بهمن‌گیر الوند در کمین کوهنوردان است.
کوهنوردی ازجمله رشته‌های بسیار بانشاط و آرامش‌بخش است که تقریباً سن و سال نمی‌شناسد و معمولاً همراه با تیم‌های خانوادگی یا با دوستان و آشنایان و حتی به‌صورت انفرادی انجام می‌شود؛ اما همین ورزش مفرح به‌ویژه در نیمه دوم سال، می‌تواند خطرساز و حادثه‌آفرین باشد.
کوهنوردی شاید تنها شکل گردشگری ورزشی باشد که فصل و زمان و آب‌وهوا نمی‌شناسد؛ برای طبیعت گردان کوهنورد، سفر در برف همان‌قدر جذاب است که کوه‌پیمایی زیر تیغ آفتاب! بااین‌حال کوهنوردی در زمستان ریزه‌کاری‌هایی دارد که باید از آن‌ها باخبر بود.
به گزارش مهر، به‌طورکلی استفاده از پوشاک، کفش مناسب، همراه داشتن تغذیه کافی و اصولی، اجتناب از صعود انفرادی و ادامه آن در شرایط جوی نامناسب و اجتناب از عزیمت به مسیرهای ناشناخته و بیراهه، اطلاع‌رسانی به خانواده‌ها در طول مسیر و زمان صعود، هماهنگی و اعلام برنامه و زمان‌بندی با هیأت کوهنوردی استان یا شهرستان و همراه داشتن شماره تماس نیروهای امدادی و انتظامی منطقه از مواردی است که فدراسیون کوهنوردی در روزهای زمستانی به کوهنوردان توصیه می‌کند.
در یک کوهنوردی زمستانی، بهمن، سرمازدگی، سرخوردن، کولاک و گم‌شدن در مه خطراتی هستند که سایه به سایه شما پیش می‌آیند و هرقدر بالاتر می‌روید، ریسک وقوع آن‌ها هم بیشتر می‌شود؛ بنابراین علاوه برداشتن تجربه و ابزار لازم در چنین سفری، شما نیاز به یک همراه باتجربه دارید.
اولین توصیه همواره گروهی سفر کردن است به طوری که هرگز تنها به کوه نروید به‌خصوص اگر زمستان است.
این قاعده برای مبتدی‌ترها در فصل‌های دیگر سال هم صدق می‌کند چراکه یک کوهنورد باتجربه هم ممکن است به دلیل پیچ خوردن پایش نتواند حرکت کند و اگر همراه نداشته باشد ممکن است جان خود را از دست بدهد.
کوهنوردی ورزشی گروهی است و هرقدر هم که اهل تنهایی سفر کردن باشید، در این مورد نمی‌توانید یکه‌تازی کنید.
کوهنوردی به‌عنوان ورزشی همگانی نیاز به آموزش‌هایی در زمینه چگونگی رفتار در کوهستان دارد تا نه تنها از آسیب به محیط کوه جلوگیری شود بلکه فرد کوهنورد نیز آموزش‌های لازم را برای مصون ماندن در مقابل خطرات کوهستان ببیند.
با بررسی حوادث گوناگون در کوهستان، می‌توان گفت بیشترین آسیب‌ها یا ناشی از بی‌توجهی به هشدارها بوده یا نقص در آموزش و رعایت نکردن آن‌ها کمااینکه هر ساله اخبار حوادث مربوط به گروه‌های کوهنوردی حرفه‌ای و آماتور در رسانه‌ها بازتاب پیدا می‌کند و آخرین نمونه آن به حادثه برای کوهنوردان مشهدی در اشترانکوه مربوط است که ۸ کوهنورد جان خود را از دست دادند.
رئیس هیأت کوهنوردی و صعودهای ورزشی استان‌همدان با اشاره به خطرات کوهنوردی در سرما اظهار داشت: در صورت در نظر گرفتن نکات مربوط به صعود ایمن، می‌توان در فصل سرما نیز یک صعود خوب و البته مطمئن داشت ولی بدون در نظر گرفتن پیش‌بینی‌های لازم، کوهنوردان مطمئن باشند در این فصل برای صعود با یک محیط خطرناک روبرو هستند که می‌تواند به آن‌ها آسیب‌های جدی وارد کند.
علیرضا گوهری با اشاره وضعیت نامناسب کوه در فصل زمستان گفت: افرادی که به صعود در فصل سرما اقدام می‌کنند، باید بدانند با یک محیط وحشی و خطرناک در کوه روبرو هستند و اگر تمامی موارد ایمنی را رعایت نکنند، قطعاً با مشکل مواجه می‌شوند.
وی با توصیه به کوهنوردان بیان کرد: افرادی که اقدام به صعود در این فصل می‌کنند، باید حتماً از مسیرهای پرتردد عبور کنند و دست به صعود انفرادی نزنند.
رئیس هیأت کوهنوردی و صعودهای ورزشی استان‌همدان عنوان کرد: قانونی در کوهنوردی به نام «قانون ساعت ١٤» وجود دارد که هر کوهنوردی باید رأس ساعت ١٤ به سمت مبدأ حرکت خود بازگردد، زیرا در غیر این صورت احتمال گم کردن مسیر بسیار زیاد است.
گوهری یادآور شد: شرایط صعود در فصل زمستان با در نظر گرفتن پیش‌بینی‌های مناسب راحت بوده ولی بدون در نظر گرفتن امکانات لازم و البته نکات مهم پیش از صعود، قطعاً، کوهنوردی در این فصل مشکل‌آفرین خواهد بود.
یک کوهنورد همدانی با بیان اینکه شرایط مناسبی برای صعود به قله الوند همدان فراهم است، گفت: هفته گذشته به کوهنوردی در این کوهستان زیبا پرداختیم.
امین زندی با بیان اینکه بارها تاکید شده که در برنامه صعود از جمع های سه نفر به بالا استفاده شود تا در صورت بروز مشکل استرس بیش از حد به کوهنوردان وارد نشود، گفت: در این صورت مشکل به وجود آمده در زمان کمتری رفع خواهد شد.
آموزش به کوهنوردان اصلی اساسی است
وی آموزش به کوهنوردان را اصلی اساسی عنوان کرد و گفت: برای افرادی که در ایام بهار و تابستان تجربه صعود به ارتفاعات الوند را نداشته‌اند کوهنوردی در شرایط برف گیر زمستان دشوار است و باید آموزش های لازم در این زمینه صورت گرفته باشد.
زندی با تاکید بر مهیا کردن وسایل ضروری قبل از سفر عنوان کرد: کوهنوردان اشنا به محیط در فرآیند صعود با مشکلات کمتری روبرو خواهند شد.
سخن پایان اینکه کوه در زمستان جلوه‌ای پرشکوه و دیدنی دارد، اما وای اگر آن روی تند خوی بالا بیاید!
ذوق و دیدن ستیغ‌ها و دامنه‌های پربرف و اشتیاق درگیری‌بامشکلات،نمی‌تواند جایگزین تمرین‌هایی که‌لازمه روبه‌رو شدن با شرایط سخت زمستانی است بشود بنابراین برای داشتن یک صعود زمستانی خوب، باید مسیر را در تابستان صعود کرده باشید و یا دست‌کم اطلاعات مسیر مورد نظر را خوب جمع کرده باشید و کوهنوردی مشابه را در جاهای دیگر به انجام رسانده باشید.
بدون آنکه در کوهنوردی غیر زمستانی مهارت‌یافته باشید، در زمستان به کوه نروید.

پیشخوان

۱
رونالدینیو رسما از فوتبال خداحافظی کرد

یکی از بزرگترین ستارگان تاریخ فوتبال رسما از این رشته خداحافظی کرد. به گزارش تسنیم، رونالدینیو، ستاره سابق فوتبال برزیل و از اسطوره‌های دنیای فوتبال سرانجام برای همیشه از فوتبال خداحافظی کرد. مرد ملقب به «شاعر فوتبال» ۲ فصل پس از جدایی از فلومیننزه بدون تیم بود و سرانجام تصمیم به خداحافظی گرفت. بهترین بازیکن سال‌های ۲۰۰٤ و ۲۰۰۵ فوتبال دنیا از طرف روبرتو آسیس، برادر و مدیربرنامه‌هایش با این جملات بدرقه شد: بله، رونالدینیو از فوتبال خداحافظی کرد. حالا باید یک خداحافظی خوب برای او ترتیب بدهیم. یک خداحافظی بزرگ که شاید در ماه آگوست و بعد از جام جهانی ۲۰۱۸ رخ بدهد. قصد داریم چند بازی دوستانه در برزیل، اروپا و آسیا ترتیب بدهیم و یک بازی هم با تیم ملی برزیل داشته باشیم.

۲
منچستریونایتددر آستانه امضای قراردادی جدید با آقای خاص

سرخ‌پوشان شهر منچستر در آستانه توافق و امضا قراردادی جدید با آقای خاص هستند.به گزارش فارس، در چند روز گذشته اخباری که در ارتباط با منچستریونایتد گزارش شده، بیشتر حول و حوش انتقال احتمالی هنریک مخیتاریان از یونایتد به آرسنال و جذب سانچس از آرسنال، بوده است.اما به نظر می‌رسد یک موضوع دیگر نیز به این موارد اضافه شود.براساس اعلام روزنامه دیلی‌تلگراف، باشگاه اولدترافوردی آماده می‌شود که قرارداد همکاری با ژوزه مورینیو را تمدیدکند.مطابق اعلام این نشریه، مدیران تیم نخست شهر منچستر در حال رایزنی با آقای خاص هستند تا بعد از توافق قطعی تفاهم‌نامه کاری جدیدی را امضا کنند.

۳
اینتر و بارسا در آستانه توافق بر سر رافینیا

دو باشگاه اینترمیلان و بارسلونا بر سر انتقال رافینیا در آستانه توافق قرار دارند.
به گزارش فارس، ستاره برزیلی بارسا می‌تواند بزودی پیراهن اینترمیلان را در سری آ به تن کند.براساس اعلام مطبوعات محلی، رئیس نراتزوری هم اکنون در اسپانیا است تا آخرین جزییات انتقال هافبک ٢٤ ساله را مورد توافق با همتایان بارسلونایی قرار دهد.
براساس اعلام روزنامه‌های مارکا و آس، پیرو آسیلو در مذاکرات ابتدایی به نتیجه رسیده و هم اکنون در مرحله چانه‌زنی‌های نهایی است.

گفتگو

جوجیتسو انتخاب ملی پوش جودو

سما کرمعلی جودو کار با آینده استان می خواهد جوجیتسو را برای ادامه فعالیت ورزشی خود انتخاب کند این ملی پوش جودو بی مهری مسئولان، جودو و نبود اردو های کافی در رشته جودو را دلیل این کار خود می داند.
کرمعلی آینده جودو را چندان روشن نمی داند و معتقد است جودو به زودی افت شدیدی خواهد کرد با این قهرمان جودو مصاحبه ای ترتیب داده ایم که با هم می خوانیم.

بعد از چند سال دوری از جودو امسال قهرمان وزن٤٨ کیلوی کشور شدید؟
بله ، من با اینکه چندسالی بود از تمرینات جودو دور بودم اما وقتی برگشتم باز هم قهرمان کشور شدم اکثر دوستان باور نمی کنند که من بدونه تمرین قهرمان شدم.

واقعا بدونه تمرین امکان دارد قهرمان شد؟
من جودو کار نکردم اما بدنم را آماده نگه داشتم و تجربه هم در جودو دارم خلاصه من توانستم.

پس دوباره با قدرت به تمرینات برگشتید؟
برگشته ام اما نه برای ادامه جودو می خواهم تغییر رشته بدهم و انتخاب من جوجیتسو است می خواهم فعالیتم را در این رشته ادامه بدهم .

پس این همه تجربه و قهرمانی در جودو چه می شود؟
ببینید جودو سالی یک مسابقه برگزار می کند و در سطح جهانی هم مسابقه ندارد اما جوجیتسو مسابقات بیشتری دارد و جهانی هم دارد البته از مسئولان هم گله مندم.

چرا ؟
من قهرمان کشور شدم یک تقدیر از من نشد نه بنری نه استقبالی واقعا خیلی بی انصاف هستند مسئولان قدر ما قهرمانان را نمی‌دانند ما عمرمان را برای ورزش گذاشته ایم اما آنها کاری برای ما نمی کنند.

پس مسولان شما را رها کرده اند؟
رها که نه ولی ما انتظار داریم قدردان ما باشند من به خاطر صحبت‌های محرم روزبه و انگیزه ای که به من داد به جودو برگشتم.

رئیس اداره ورزش نهاوند چه کاری برای یک قهرمان باید انجام بدهد؟
حداقل کارها نصب بنر پاداش قهرمانی استقبال باشکوه از یک قهرمان رفع مشکلات مالی این ها واقعا یک قهرمان را دلگرم می کنند .

گویا اکثر جودو کاران خانم نهاوند جذب کشتی شده‌اند؟
بله به نظر من جودو نهاوند افت خواهد کرد چون مربیان نهاوند مانند گذشته دلسوز جودو نیستند و همه وقت خود را در جودو نمی گزارند و بیشتر به کشتی روی آورده اند البته خواهرم صبا کرمعلی هم دیگر در نهاوند کار نمی کند و من آینده جودو نهاوند را با این وضعیت روشن نمی بینم.

چه کسانی برای شما بیشتر زحمت کشیده اند؟
پدرم ومادر واقعا برای من بسیار زحمت کشیده اند و همه مربیانم از همه تشکر می کنم.

ایا جودو نهاوند مشکل دارد؟
مشکلات زیادی دارد که باید بر طرف شود.

شما بگویید چه مشکلاتی هستند؟
من نگویم بهتر است همه خوب می دانند نمی خواهم وارد حاشیه شوم .

آیا کار مدیریت ورزش نهاوند را قبول دارید؟
بله من مدیریت محرم روزبه را می پسندم واقعا سرو سامانی به کل ورزش نهاوند داده جای تقدیر از این مدیر دارد من انتظار دارم به جودو هم یک سرو سامان بدهد.

محرم روزبه برای جودو چه باید انجام بدهد تا تنش‌ها برطرف شود؟
اختلاف ها را که بین مربیان هست برطرف کند، آنها را به هم نزدیک کند اتحاد و دوستی را به خانواده جودو برگرداند زمینه را فراهم کند تا قهرمانان کوچ نکنند.

زنگ ورزش

انتظارات از دبیران ورزش در مقابل امکانات!

» حسین ساکی

طرح‌ها و برنامه‌های متنوعی هر ساله قبل از شروع سال‌تحصیلی و به صورت دائمی از وزارتخانه آموزش‌وپرورش تصویب و برای اجرا به کوچکترین واحدها یعنی مدارس ابلاغ می‌شود. نام این طرح‌ها چقدر زیبا و دلنشین است: المپیاد درون مدرسه‌ای و انجام ورزش‌های گوناگون و متنوع درون هر مدرسه با افتتاحیه و اختتامیه، برگزاری مسابقات بین مدارس به صورت مدرسه قهرمان، (از بین مدارس، مدرسه‌ای که قهرمان می‌شود به صورت مستقیم به مسابقات استانی، کشوری و... با هزینه مدرسه اعزام می‌شود)، طرح حیاط پویا در مدارس، ورزش صبحگاهی و... این طرح‌ها با این نام‌های زیبا بسیار دلپسند هستند اما چه کسی این برنامه‌ریزی مدون را انجام می‌دهد؟ از چه زاویه‌ای به آموزش‌وپرورش فلان شهر و مدرسه روستایی نگاه می‌کند که از داشتن توپ، تور یا حداقل‌های ورزش محروم است.
مسئولان محترم قبل از ابلاغ هر طرح باید زمینه آن را فراهم کنند یا حداقل اینکه بازدیدی از مدارس داشته باشند تا ظرفیت مدارس برای اجرای این طرح‌ها را بسنجند. در کشور ما آموزش‌وپرورش فقط تهران به مدارس آن نیست ما بیش از ۳۰ استان و بیش از هزار شهر داریم که در تک‌تک این مناطق با روستاهای فراوان منتظر شکوفا شدن هستند که برخی از این طرح‌ها به مرور زمان گروهی از آنان را از دور خارج می‌کند.
قبل از اجرای طرح «مدرسه قهرمان» می‌بایست مدارس در همه شهرها تخصصی شوند. همانند شهرهای بزرگ. مدارس تخصصی والیبال، فوتسال، دوومیدانی و... تا دانش‌آموزان علاقمند به هر رشته ورزشی در سنین ابتدایی به همراه تحصیل، ورزش مورد علاقه‌شان را ادامه دهند و به صورت کلاسیک فنون و مهارت‌های یک ورزش را بیاموزند و فرصت شکوفایی استعداد این کودکان یکسان باشد.
در حال حاضر در شهرهای کوچک هر بازیکن که استعدادی دارد، به صورت تصادفی در مدرسه‌ای در نقطه‌ای از شهر تحصیل می‌کند که با اجرای این روش برگزاری مسابقات امکان از بین رفتن استعداد تعدادی از این دانش‌آموزان بسیار زیاد است.
همچنین مدارس بزرگ کشور که از نظر تمکن مالی غیرقابل مقایسه با شهرستان‌ها می‌باشند، و این نمونه‌ای از تبعیض می‌باشد که بهتر است این طرح با پیش‌زمینه تخصصی کردن و آموزش قبلی برای همه شهرها تصحیح شود.
المپیاد درون مدرسه‌ای: هدف از این طرح توسعه آمادگی جسمانی و ارتقای سلامت روحی و روانی است. قبل از اجرای این طرح ما به چه امکاناتی نیاز داریم؟ بچه‌های ما در سنینت ابتدایی بیشتر از هر درسی به تربیت بدنی توجه دارند. بهتر نیست با الگو قرار دادن کشورهای پیشرفته در این زمینه‌ها ما هم با گنجاندن هدف‌های آموزشی درون ورزش، تغییری در روش آموزش و رحیه دانش‌آموزان ایجاد کنیم؟ در نهایت به این موضوع می‌رسیم که ما نتایج کار را باید اولویت بدهیم که یک طرح تا چه اندازه توانسته ورزش یک شهر یا استان را ارتقا دهد یا اینکه تغییر مثبتی داده است یا خیر؟ در غیر این صورت این طرح‌ها جز صرف هزینه دولت کمکی به دانش‌آموزان نخواهد کرد.

آگهی تجدید مناقصه عمومی یک مرحله‌ای (نوبت دوم)

اداره کل ورزش و جوانان استان همدان

در نظر دارد عملیات احداث سکو و جایگاه VIP زمین چمن فوتبال رزن به شماره ۲۰۰۹۶۳۳۹۸۰۰۰۰۱۶ را از محل اعتبارات استانی ردیف ۱۷۰۲۰۰۴۰۰۱ و بر اساس نقشه های تیپ اداره کل با شرایط ذیل و از طریق سامانه تدارکات الکترونیک دولت به پیمانکار دارای صلاحیت واگذار نماید .
کلیه مراحل برگزاری مناقصه از دریافت اسناد مناقصه تا ارائه پیشنهاد مناقصه گران، بازگشایی پاکت ها و اعلام برنده از طریق درگاه سامانه تدارکات الکترونیک دولت به آدرس www.setadiran .ir انجام خواهد شد (لازم به ذکر است مناقصه گران می بایست علاوه بر ارائه مدارک پاکت های الف ، ب و ج در سامانه مذکور ، کلیه پاکت ها را به صورت دستی نیز به دبیر خانه اداره کل ارائه نمایند) و لازم است مناقصه گران در صورت عدم عضویت قبلی ، مراحل ثبت نام در سایت مذکور و دریافت گواهی امضاء الکترونیک را جهت شرکت در مناقصه محقق سازند . تاریخ انتشار مناقصه در سامانه پنجشنبه ۹۶/۱۰/۲۸ می باشد .
- **موضوع مناقصه : تخریب سکوی سنگی موجود در محل – خاکبرداری و اجرای کامل فونداسیون، اسکلت و سقف کامپوزیت سکو و جایگاه VIP زمین فوتبال چمن .**
- **مبلغ برآورد : ۷/۱۵۷/۵۰۴/۰۱۶ ریال می باشد که به روش بخشنامه سرجمع جدید با استفاده از فهرست بهاء ابنیه سال ۱۳۹۶ تهیه گردیده است .**
- **تضمین شرکت در مناقصه : ۳۵۷/۹۰۰/۰۰۰ ریال می باشد که باید به صورت**
۱– ضمانتنامه بانکی و یا ضمانت نامه های صادره از سوی موسسات اعتباری غیر بانکی که دارای مجوز از سوی بانک مرکزی جمهوری اسلامی ایران هستند .
۲– اوراق مشارکت بی نام تضمین شده بانک ها و دولت با قابلیت بازخرید قبل از سر رسید .
تهیه و ارائه گردد . مدت اعتبار تضمین ها باید حداقل ۳ ماه پس از تاریخ افتتاح پیشنهادها بوده و برای ۳ ماه دیگر نیز قابل تمدید باشد .
- **محل تامین اعتبار پروژه : اعتبار پروژه از محل اعتبارات متوازن مبلغ ۵۵۰۰/۳ میلیون ریال است که به صورت اسناد خزانه اسلامی بند ه به میزان ۱۳ درصد با سر رسید ۱۳۹۸/۴/۱۱ (با تخصیص ۳۹۰ میلیون ریال) و به میزان ۸۷ درصد با سر رسید ۱۳۹۸/۱۱/۱۴ (با تخصیص ۲۶۰۰ میلیون ریال) و از محل اعتبارات تخصیصی ماده ۹۴ برنامه ششم توسعه (۰/۲۷ درصد مالیات ارزش افزوده) مبلغ ۵۵۰۰ میلیون ریال با تخصیص ۱۰۷۰/۸۵ میلیون ریال می باشد .**
- **ملاک ارائه قیمت توسط واجدین شرایط نقشه های اجرایی و دیتایل های آن و مشخصات فنی خصوصی برآورد سر جمع جدید می باشد .**
- **برنده مناقصه با استفاده از آخرین بخشنامه قیمت مناسب تعیین می گردد .**
- **مطابق بخشنامه شماره ۹۶/۱۲۳۲۵۷۹ تاریخ ۹۶/۳/۳۱ سازمان برنامه و بودجه کشور ارائه آنالیز بها الزامیست .**
- **پیمانکارانی که جهت مناقصه پروژه فوق شرکت می کنند بایستی دارای گواهینامه تعیین صلاحیت و رتبه بندی (حداقل رتبه ۵) در رشته ابنیه باشند و بر اساس ظرفیت مجاز مورد تایید سازمان مدیریت و برنامه ریزی اقدام به پیشنهاد قیمت نمایند .**
- **هیچ گونه پیش پرداختی به موضوع این پیمان تعلق نمی گیرد .**
- **بازدید از مکان پروژه جهت تمامی پیمانکاران الزامی است .**
- **مهلت دریافت اسناد از طریق سامانه ازساعت ۸ تاریخ ۹۶/۱۰/۲۸ لغایت ساعت ۱۴ تاریخ ۹۶/۱۱/۱ می باشد .**
- **مهلت ارائه پیشنهاد قیمت از طریق سامانه تا ساعت ۱۴ تاریخ ۹۶/۱۱/۱۱ می باشد .**
- **زمان بازگشایی پاکات حاوی پیشنهادات ازطریق سامانه راس ساعت ۳۰ : ۹ تاریخ ۹۶/۱۱/۱۲ می باشد .**
- **آدرس پروژه : رزن - سه راه قروه درجزین– بلوار آیت ا... شوندی - خیابان ورزش– ورزشگاه سرداران شهید .**
- **اطلاعات تماس دستگاه مناقصه گزار جهت دریافت اطلاعات بیشتر در خصوص اسناد مناقصه و ارائه پاکت های الف :**
همدان - چهار راه پاستور - خیابان ورزش– اداره کل ورزش و جوانان استان همدان - واحد فنی و مهندسی تلفن:۳۸۲۵۳۰۵۰
- **اطلاعات تماس سامانه ستاد جهت انجام مراحل عضویت در سامانه :(م الف ۴۶۶۲)**

مرکز تماس ۲۷۳۱۳۱۳۱ - دفتر ثبت نام ۵۸۱۹۳۷۶۸ و ۸۸۹۶۹۷۳۷

اداره کل ورزش و جوانان استان همدان

آگهی حصر وراثت

خانم قمرتاج خدایی نهاد دارای شماره شناسنامه ۳۶۰ به شرح دادخواست کلاسه ۱۱۴/۹۶۰۴۷۴ح از این حوزه درخواست گواهی حصروراثت نموده و چنین توضیح داده که شادروان سجاد احسانی وجدان به شماره شناسنامه ۴۱۶۲ در تاریخ ۹۶/۰۸/۲۸ در اقامتگاه دائمی خود بدرود زندگی گفته ورثه حین‌الفوت آن متوفی منحصر است به:۱- قمرتاج خدایی نهاد فرزند خداکرم به شماره شناسنامه ۳۶۰ مادر متوفی و لاغیر. اینک با انجام تشریفات مقدماتی درخواست مزبور را در یک نوبت آگهی می‌نماید تا هر کسی اعتراضی دارد و یا وصیتنامه از متوفی نزد او باشد از تاریخ نشر نخستین آگهی ظرف یک ماه تقدیم دارد والا گواهی صادر خواهد شد. (م الف ۱۹۱۹)
رئیس حوزه شماره ۱۱۴ شورای حل اختلاف اسدآباد

آگهی حصر وراثت

خانم لیلا مرادزاده دارای شماره شناسنامه ۱۶۳۸ به شرح دادخواست کلاسه ۱۱۴/۹۶۰۴۸۹ح از این حوزه درخواست گواهی حصروراثت نموده و چنین توضیح داده که شادروان علیرضا مرادی داور به شماره شناسنامه ۴۰۰۰۳۷۴۰۶۰ در تاریخ ۹۶/۰۸/۲۱ در اقامتگاه دائمی خود بدرود زندگی گفته ورثه حین‌الفوت آن متوفی منحصر است به: ۱- لیلا مرادزاده فرزند علیمراد به شماره شناسنامه ۱۶۳۸ مادر متوفی و لاغیر. اینک با انجام تشریفات مقدماتی درخواست مزبور را در یک نوبت آگهی می‌نماید تا هر کسی اعتراضی دارد و یا وصیتنامه از متوفی نزد او باشد از تاریخ نشر نخستین آگهی ظرف یک ماه تقدیم دارد والا گواهی صادر خواهد شد. (م الف ۱۹۴۷)
رئیس حوزه شماره ۱۱۴ شورای حل اختلاف اسدآباد

آگهی حصر وراثت

خانم زینب مرادی خوشبخت دارای شماره شناسنامه ۲۷۴۱ به شرح دادخواست کلاسه ۱۱۴/۹۶۰۴۸۵ح از این حوزه درخواست گواهی حصروراثت نموده و چنین توضیح داده که شادروان محمد زارعی‌خواه به شماره شناسنامه ۱۷۳۶ در تاریخ ۹۶/۰۷/۲۴ در اقامتگاه دائمی خود بدرود زندگی گفته ورثه حین‌الفوت آن متوفی منحصر است به: ۱- سلمان زارعی‌خواه فرزند محمد به شماره شناسنامه ۴۰۰۰۴۰۳۸۸۵ پسر متوفی ۲- زینب مرادی خوشبخت فرزند علی آقا به شماره شناسنامه ۲۷۴۱ همسر متوفی ۳- تافته ضابطی وحدت فرزند عزیز به شماره شناسنامه ۱۱۷ مادر متوفی. اینک با انجام تشریفات مقدماتی درخواست مزبور را در یک نوبت آگهی می‌نماید تا هر کسی اعتراضی دارد و یا وصیتنامه از متوفی نزد او باشد از تاریخ نشر نخستین آگهی ظرف یک ماه تقدیم دارد والا گواهی صادر خواهد شد. (م الف ۱۹۳۴)
رئیس حوزه شماره ۱۱۴ شورای حل اختلاف اسدآباد

آگهی سند مالکیت المثنی

نظر به اینکه مالک آقای کاظم خان کاظمیان کرم الهی فرزند مراد با ارائه ۲ برگ استشهاد محلی که امضای گواهان در دفتر اسناد رسمی شماره ۱ نهاوند گواهی گردیده و برابر درخواست وارده اعلام داشته که سند مالکیت ۳ دانگ مشاع از ششدانگ پلاک ۵۶ فرعی از ۳۸۰۴ و ۳۸۰۵ اصلی بخش یک نهاوند که سند مالکیت آن ذیل ثبت به شماره ۲۶۸۰۵ صفحه ۱۶۱ دفتر جلد ۱۷۴ به سریال ۳۸۰۲۶۵ سری الف ۸۳ صادر و تسلیم گردیده و در اثر جابه‌جایی مفقود گردیده است، تقاضای صدور سند مالکیت المثنی نموده است لذا به استناد ماده ۱۲۰- آیین‌نامه قانون ثبت مراتب به شرح فوق یک نوبت در روزنامه کثیرالانتشار یا محلی جهت عموم آگهی می‌گردد لذا چنانچه کسی نسبت به صدور سند مالکیت المثنی اعتراض داشته یا مدعی انجام معامله نزد خود او یا وجود سند مالکیت نزد خود می‌باشد، می‌تواند اعتراض خود را کتباً از تاریخ انتشار این آگهی ظرف مدت ۱۰ روز به این اداره ارسال در غیر این صورت و پس از گذشت زمان مقرر سند مالکیت المثنی صادر خواهد شد. (م الف ۱۳۱۰)
محمدعلی جلیلوند – رئیس اداره ثبت اسناد و املاک نهاوند

روزنامه اجتماعی، سیاسی، فرهنگی، اقتصادی

The Message Of Madestan's History & Civilization & Culture

روزنامه همدان پیام

www.HamedanPayam.com

پیام تاریخ، تمدن و فرهنگ مادستان

روزنامه صبح استان
صاحب امتیاز و مدیر مسئول: نصرت ا... طاقتی احسن
سردبیر: یدا... طاقتی احسن
مدیراجرائی:سیده ثریا جلالی
نشانی: همدان، ابتدای خیابان مهدیه، روبروی دبیرستان شریعتی
ساختمان پیام
صندوق پستی: ۶۶۶ - ۶۵۱۵۵
تلفن:۳۸۲۶۴۴۳۳ (ویژه) نمابر: ۳۸۲۷۹۰۱۳
سردبیر: ۰۹۱۸۳۱۵۱۴۳۷ آگهی: ۳۸۲۶۴۴۳۳
لیتوگرافی و چاپ: پیام رسانه (۳۸۲۷۴۰۸۲ - ۰۸۱)

پایگاه اینترنتی.....www.Hamedanpayam.com
ارتباط با روزنامه.....۱۰۰۰۶۰۶۶
ارتباط با روزنامه.....info@Hamedanpayam.com
Hamedanpeyam@yahoo.com
ارتباط با مدیرمسئول.....modir@Hamedanpayam.com
ارتباط با سردبیر.....sardabir@Hamedanpayam.com
سرویس آگهی.....agahi@hamedanpayam.com
سرویس اشتراک.....eshterak@hamedanpayam.com
چاپخانه پیام رسانه.....litohoma@yahoo.com

▪ اوقات شرعی

اذان صبح	۰۵:۵۵
طلوع خورشید	۰۷:۲۲
اذان ظهر	۱۲:۲۶
غروب خورشید	۱۷:۲۹
اذان مغرب	۱۷:۴۸
نیمه شب شرعی	۲۳:۴۲

» منبع: موسسه ژئوفیزیک تهران

▪ آب و هوا
پیش‌بینی وضع هوا:
صاف تا کمی ابری - وزش باد

شهرستان	همدان	ملایر	تویسرکان	نهاوند	کبودراهنگ	رزن	قاسمین	قهاوند	اسدآباد	بهار	گل‌تپه
▲	۸	۱۰	۸	۱۰	۷	۶	۸	۸	۱۰	۸	۵
	-۵	-۳	-۳	-۳	-۵	-۵	-۵	-۵	-۴	-۵	-۳
	۵۵	۵۵	۵۵	۶۰	۶۰	۶۵	۶۰	۶۰	۶۰	۵۵	۶۵

▪ حدیث:
امام علی(ع):
هر کس کینه را از خود دور کند، قلب و عقلش آسوده می‌گردد.
غررالحکم، ج ۸۵۸۴؛ میزان الحکمة، ج ۳، ص ۱۳۷

▪ دوبیتی باباطاهر

گیج و ویجم که کافر گیج میراد — چنان گیجم که کافر هم موی ناد
بر این آئین که مو را جان و دل داد — شمع و پروانه را پرویج میداد

پنجشنبه ● ۲۸ دی‌ماه ۱۳۹۶ ● ۳۰ ربیع الثانی ۱۴۳۹ ● ۱۸ ژانویه ۲۰۱۸ ● شماره ۳۱۱۲

تـــازه‌ها

عکس یک موبایل با چهار دوربین لو رفت

عکس های منتشر شده از یک تلفن هوشمند جدید نشان می دهد این موبایل با نمایشگر ۵.۹اینچی شباهت زیادی به آیفون ایکس دارد. این موبایل دو دوربین جلو و دو دوربین پشت دارد.
به گـــزارش مهر، به تازگی تصاویـــری از موبایل MotoX۵ جدید موتورولا منتشـــر شده است. این تصاویر حاکی از تغییراتی بزرگ در تلفن هوشمند هستند.
MotoX۵ نمایشـــگری ۵.۹ اینچی دارد که تا حدودی شبیه آیفون ایکس اســـت. روی نمایشگر هیچ اثری از اسکنر اثر انگشت نیست. بنابراین کارشناســـان معتقدند سیســـتم احراز هویت دستگاه احتمالا منطبق بر شناســـایی صورت اســـت یا آنکه اســـکنر اثر انگشت زیر نمایشگر قرار گرفته است.

گجت تاشو بدون آتش غذا را گرم می کند

به تازگی گجتی به بازار عرضه شده که شامل یک محفظه سیلیکونی تاشـــو و یک پاکت حاوی مواد شیمیایی است. این وسیله می تواند در ۱۰ دقیقه غذای فرد را بدون نیاز به آتش گرم کند. به گزارش مهر، سال هاست که سربازان از سیستم های ساده شیمیایی برای گرم کردن جیره غذایی خود اســـتفاده کنند. درهمین راستا گجت YABUL Cook ســـاخته شـــده این فناوری را به طور تجاری برای عموم عرضه کرده است. این گجت یک محفظه سیلیکونی سبک وزن است، تا می شود، حمل ونقل آن آسان است و در عرض چند دقیقه غذا را گرم می کند. به این ترتیب دیگر نیازی به آتش نیست.YABUL Cook یک طرح انقلابی نیست. دو شرکت دیگر نیز با فناوی مشابه پاکت های گرمایشی حاوی مواد شیمیایی را به طور تجاری ساخته و به بازار عرضه کرده اند.

با نقاب خواب جدید راحت بخوابید و طبیعی بیدار شوید

یک شـــرکت تجاری موفق به تولید نقاب خواب تازه ای شده که خواب راحت را برای افراد به ارمغان می آورد. اســـتفاده از این نقاب به خصـــوص برای افرادی که به ســـفرهای هوایی طولانی می روند مفید است. به گزارش ایرنا، نقاب یادشده با استفاده از فناوری هوش مصنوعی قادر به شناسایی عادات خواب هر کاربر و سازگار شدن با آن است و با تابش نور مادون قرمز می تواند به افراد کمک کند خواب آرام و بیدار شدن مطبوعی داشته باشند.
این نقاب که توســـط شـــرکت دریم لایت تولید شـــده از لایه های پوششی متعدد و خاصی طراحی شده که دور سر و چشم های فرد را با استفاده از نوارهایی نرم به خوبی می پوشاند.

نرم افزار ضد هکر برای خودروهای خودران

یک شرکت تولید کننده موبایل از نرم افزاری امنیتی رونمایی کرده که اجازه نمی دهد هکرها کنترل خودروی خودران را به دست گیرند. به گزارش ایرنا، شرکت کانادایی بلک بری، روز گذشته یک محصول امنیت ســـایبری جدید رونمایی کرد. این نرم افزار می تواند شکاف های امنیتی در برنامه اتومبیل های خودران را شناســـایی کند واجازه نمی دهد هکرها کنترل خودرو را به دست گیرند.
ایـــن محصـــول که بلک بـــری جارویس نام گرفته، نخســـت برای خودروســـازان عرضه می شود. این شرکت که قبلا موبایل تولید می کرد، امیدوار اســـت تا به این وســـیله دوباره برای خود درآمد زایی کنـــد. البته نرم افزار در اتوماســـیون صنعتی و بخش خدمات درمانی نیز کاربرد دارد.

استخر مصنوعی، آماده برای آزمایش "ایکاروس"

فضانوردان برای تمریـــن و آموزش فعالیت‌هایی که باید در خارج از ایســـتگاه فضایی بین‌المللی انجام دهند، از استخر بزرگی در شهرک ستاره‌ای (واقع در حومه مسکو) استفاده می‌کنند. به گزارش ایسنا، این استخر به تازگی نیاز به تعمیر پیدا کرده است، اما آموزش‌ها را نمی‌توان تعطیل کرد. در برنامه پروازهای آینده به ایستگاه فضایی بین‌المللی قرار است "اولگ آرتیمیف"، فرمانده سایوز ام.اس-۸ و "سرگئی پروکوپیف"، فرمانده سایوز ام.اس-۹ با انجام یک راهپیمایی فضایی سامانه‌ای را در بدنه بیرونی واحد روسی "زوزدا" نصب کنند. این سامانه که "ایکاروس" (International Cooperation for Anima" Research Using Space – ICARUS) نام دارد.

خبـر

صادرات صنایع دستی همدان از رشد منفی خارج شد

خبرها حکایت از آن دارد که در ۹ ماهه امسال ۹ میلیـــون و ۳۰۰ هـــزار دلار صنایع‌دستی از استان همدان صادر شده است،
معـــاون صنایـــع دســـتی ســـازمان میراث فرهنگی اســـتان گفت: صـــادرات صنایع‌دستی استان همدان ۵ درصد افزایش یافت.
علیرضـــا قاســـمی در گفت‌وگو با تســـنیم، در مورد آمار ۹ ماهه صادرات صنایع‌دســـتی استان همدان اظهار داشت: تا پایان آذرماه امسال ۹ میلیون و ۳۰۰ هزار دلار صادارت صنایع دستی از استان همدان انجام شده است.
وی با اشاره به اینکه یکی از بازارهای اصلی صنایع‌دستی استان همدان عراق اســـت، افزود: به دلیل مشـــکلات سیاسی در عراق در بازه زمانی خاصی صادرات به این کشور مقداری با مشکل مواجه شده بود.
قاسمی بیان کرد: با تدابیر و برنامه‌ریزی‌های درست در چند ماه گذشته با مشاهده آمار صادرات صنایع دستی ۹ ماهه امسال شاهد افزایش چند درصدی صادرات نسبت به مدت مشابه در سال گذشته هستیم.
معاون صنایع‌دســـتی اســـتان همدان با تأکید بر اینکـــه تغییر در تولید محصولات از دیگـــر اقدامات موثر در افزایش صادارت بوده اســـت، تصریح کرد: تولید صنایع‌دستی لاکچری و تزئینی با ارزش افزوده بیشتر ســـبب شـــده که با این تغییر رویه و فروش محصولات دکوری ارزش دلاری صنایع‌دستی استان بیشتر شود.
قاســـمی با اشـــاره به اینکـــه صادرکنندگان صنایع دســـتی اســـتان با هماهنگی‌های ســـازمان در نمایشگاه‌های صنایع‌دستی کشورهایی نظیر اتریش، ایتالیا و هلند حضور داشتند، بیان کرد: هماهنگی‌هایی نیز برای حضور صادرکنندگان صنایع دستی همدان در نمایشگاه صنایع‌دستی در توکیو ژاپن انجام شده است.
وی با بیان اینکه بیشترین صادرات صنایع‌دستی از استان در حوزه سفال بوده است، عنوان کرد: سفال در کشور همواره رتبه نخست صادرات را داشته و صادرکننده نمونه این محصول از شهر لاجین است.
معاون صنایع‌دستی استان همدان ابراز کرد: مصنوعات چرمی، مصنوعات و تولیدات چوبی و مروار پس از ســـفال بیشترین صادرات را در حوزه صنایع‌دستی به خود اختصاص داده‌اند.
قاسمی با تأکید بر اینکه بیشترین صادرات صنایع‌دستی استان به کشور عراق انجام می‌شـــود، ابـــراز کرد: پس از عراق کشـــورهای اروپایی و کشورهای حوزه آسیای میانه دیگر مقاصد صادارت صنایع دستی استان همدان اســـت.وی با اشـــاره به اینکه صادرات صنایع‌دستی تا چند ماه گذشته رشد منفی داشـــت اما با برنامه‌ریزی در چند ماه اخیر صادرات افزایش یافته اســـت، تأکید کرد: صادرات صنایع دســـتی استان ۳ الی ۵ درصد افزایش یافته است.معاون صنایع دستی استان همدان با بیان اینکه از مشکلات موجود در حوزه تولیدات در سطح کشور بسته‌بندی است که این موضوع در حوزه صنایع دســـتی بیشتر مشاهده می‌شود، اظهار داشـــت: تنوع در صنایع‌دستی از یک ســـو می‌تواند مزیتی مناسب و از طرف دیگر تبدیل به معایب شـــود چرا که تنها در حوزه سفال می‌توان گفت که یک هزار نوع تولید سفال وجود دارد.
قاسمی با بیان اینکه تنوع ابعاد و نوع محصولات در صنایع دستی سبب شده که بسته‌بندی مناسب، جایگاه اصلی خود را پیدا نکند، تأکید کرد: امیدواریم با شناســـنامه دار کردن و برندســـازی صنایع‌دستی مشکلات بسته‌بندی نیز به خودی خود رفع شود.

سینـما

CINEMA

≡ سینما

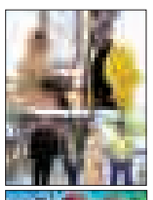

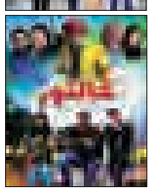

- قدس۱ .....خانه کاغذی
- قدس۲.... آینه بغل - شکلاتی - وقتی برگشتی
- فلسطین۱.....آینه بغل - اشنوگل - خالتور
- فلسطین۲.....هجوم
- بهمن ملایر.....آینه بغل - اشنوگل
- اندیشه رزن .....خالتور

گزارش

پاسکاری رفع مسئولیت بین شهرداری و میراث فرهنگی

▪ رئیس شورای شهرهمدان در نشست بررسی تخریب خانه های قدیمی: ازمردم عذر خواهی می‌کنم

صحبت‌های جدید مســـئولان را در خصوص حفظ و احیای بناهای تاریخی شـــهر را شنیده‌اید؟ اظهارنظر مدیریت شهر را چطور؟
"پاســـخگوی همیشـــه بیدار" عبارتی است که با ورود بـــه پایگاه اطلاع‌رســـانی ســـامانه مدیریت شـــهری (۱۳۷) چشـــم را به خود درگیر می‌کند؛ ســـامانه‌ای که از مدت‌ها پیش شـــهرداری آن را راه‌اندازی کرد که بتواند مشـــکلات شهروندان را تحت پوشـــش ارتباطی خود قرار دهد، این روزها به نظر می‌رسد سیل تماس‌ها و عنوان موضوعاتی که نقد به چرایی تخریب‌های پیش آمده اســـت به حجم مخاطبان این ســـامانه در شهرداری همدان افزوده است تا جایی که شـــهردار تازه‌نفس را به میز چالش‌ها می‌کشـــاند و کار را تا آنجایی پیش می‌برد که صوفی طاقتش طاق شده و به صراحت در مورد تخریب بناهای ۳گانه محله کبابیان میراث فرهنگی را مورد خطاب قرار دهد که تا امروز چرا به بناهای یاد شـــده توجهی نداشـــته و بی‌توجهی این مجموعه تا جایی پیش رفته که شـــهرداری از وضعیـــت بحرانی برای بناهـــا در چرایی تخریب خود سخن بگوید.
بر این اســـاس مباحث مختلف مربوط به تخریب بناهای ۳گانه محل کبابیان با واکنش‌های رسانه‌ای مختلفی روبه‌رو شده که منجر به نشر اظهارنظرات متفاوتی از ســـوی مســـئولان درگیر بـــا موضوع در فضاهای خبری شـــهر گردیده اســـت. نمونه عینی آنهم جلســـه روز گذشـــته بین ۳ دســـتگاه راه‌وشهرســـازی، میـــراث فرهنگی و شـــهرداری با خبرنگاران در خبرگزاری ایســـنا بود. جلســـه پرچالشـــی که با امـــا و اگرهای زیـــادی پرونده تخریب‌ها را بست.
در ایـــن جلســـه یکی از نکات قابـــل تأمل غیبت مدیـــرکل میـــراث فرهنگـــی بودکه بـــا توجه به حساســـیت موضوع اما ترجیح داده بود در ســـتاد تسهیل حضور پیدا کند و توپ سؤالات خبرنگاران را به زمین معاونان خود بیندازد.

آ> میـــراث فرهنگـــی پاســـخ مکاتبات شهرداری را نداد!

شهردار همدان در این جلسه با بیان اینکه می‌توان ادعا کرد ایـــن ۳ خانه مخروبه بودند و بنا بر گفته مدیر میراث فرهنگی هیچ اثر تاریخی واجد ارزشی را نداشـــتند، گفت: در خصوص تعیین‌تکلیف این خانه‌ها بارها با میراث فرهنگی مکاتبه شده بود که متأســـفانه این سازمان از پاسخ واضح و روشن در این خصوص خودداری کرده است.
وی با بیان اینکه شـــهرداری زمانی وارد عمل شد که شـــرایط بحرانی به نظر می‌رســـید، عنوان کرد: در مراحل نهایی شـــهرداری منطقه یک وضعیت بحرانـــی بناهـــا را اعلام کـــرد و پـــس از تأیید کارشناســـان شـــهرداری و اطمینان از اینکه امکان احیا و مرمـــت وجود ندارد، شـــهرداری اقدام به تخریب املاکـــی را نمودکه از نظـــر قانون تحت تملک خود بود.
صوفی با اشـــاره به اینکه بر اساس قانون یکی از وظایف شـــهرداری‌ها حفظ جان شهروندان است، تأکید کرد: شـــهرداری بر اســـاس بند ۱۴ ماده ۵۵ قانون عمل کرده که اگـــر برخلاف آن حرکتی را انجام می‌داد باید پاســـخگو بود. بر این اســـاس با اعتقاد به حفظ جان شـــهروندان، تخریب خانه‌ها تنها گزینه موجود پیش روی شهرداری به حساب می‌آمد.
وی افزود: یکی از مطالبات مردم شهر از شهرداری جسارت است بر این اساس شهرداری همدان در خصـــوص خانه‌های محله کبابیان آمادگی کامل را در بازسازی بنا دارد.
صوفی تأکید کرد: اینکه عنوان می‌شود از کاربری بناها در توســـعه گردشـــگری با ساخت هتل‌های تاریخی می‌توانســـت بهره گرفت، ادعای درستی اســـت اما آیا خانه‌های یاد شـــده قابلیت مرمت و احیا داشتند؟
شـــهردار با بیان اینکه متأســـفانه میراث فرهنگی همدان نسبت به بافت قدیمی شهر کم‌لطف عمل می‌کند، اظهار داشـــت: ســـؤالی که پیش آمده این اســـت میراث فرهنگی قبل از اقـــدام به تخریب بناهای تاریخی در کجای داســـتان قرار داشـــت؟، آیا متوجه شـــرایط امروزی خانه میرزایی پارســـا، مدرســـه جنت و ده‌ها بافت تاریخی واجد ارزش شـــهر هست یا اینکه قرار اســـت در ارتباط با این بناهـــا باز هم بعد از کار از کار گذشـــتن، پای کار بیاید و مدعی شود؟

آ> عذرخواهی رئیس شورا از مردم

رئیس شورای شهر همدان نیز در ادامه این جلسه با بیان اینکه شـــهردار منطقه یـــک بدون اطلاع و مشورت با شورا اقدام به تخریب بناها کرده است، گفت: به عنوان رئیس شورای مردمی شهر همدان در خصوص تخریب بناهـــای ۳گانه محل کبابیان و ناهماهنگی بیـــن نهادهای اجرایی در خصوص عملکرد نســـبت بـــه این موضوع رســـماً از مردم همدان عذرخواهی می‌کنم.
وی افزود: شـــهرداری باید در کنار حفظ جان انســـان‌ها، جـــان بناهای تاریخـــی شـــهر را که ســـلول‌های تشـــکیل‌دهنده حیـــات این شـــهر می‌باشد را حفظ کند.
مولـــوی با بیان اینکـــه محله کبابیان تنها چمن دســـت نخـــورده همدان بود، گفت: متأســـفانه به دلیل برخی ناهماهنگی‌هـــا تخریب خانه‌ها پیش آمده اما امروز زمان آن نیست که به اتفاق پیش آمده پروبال بدهیم، بلکه باید به دنبال راه حلی جهت برطرف کردن مشکل رخ داده باشیم.
رئیس شورای شـــهر همدان افزود: شـــهرداری قـــول همـــکاری برای بازســـازی و احیای مجـــدد بناها را داده و خوشـــبختانه با دسترس بودن اطلاعات در میراث فرهنگی می‌توان پس از بازســـازی بناها از ظرفیت آنها در جهت توســـعه صنعت گردشگری با کاربری‌هایی از جمله ســـاخت هتل‌های سنتی بهره‌مند شد.

آ> اختصـــاص ۲ درصـــد از اعتبارات کل شهرداری به بافت قدیمی شهر

معاون میراث فرهنگی استان نیز با بیان اینکه طبق قانون ۲ درصد از اعتبارات کل شهرداری به بافت قدیمی شـــهر اختصاص دارد، گفت: متأسفانه در همدان تعامل مناســـبی بین دســـتگاه‌های اجرایی وجود ندارد که نتیجه این ناهماهنگی‌ها اتفاقاتی را در شهر رقم زده که مورد تأیید مردم شهر نیست.
بهرام توتونچی افزود: متأســـفانه بـــا اینکه بافت تاریخی همدان زیر نظارت و کنترل ٤ شـــهرداری قرار دارد اما آنچنان که باید به آن توجه نمی‌شـــود و بارها تقاضاهای میراث فرهنگی از شهرداری در خصوص احیای بافت قدیمی شهر بی‌جواب باقی مانده است.
وی بیان کرد: بر اســـاس قانون در شـــهرهایی که بافت قدیمی وجود دارد، شـــهرداری‌ها موظف به احیا و بازســـازی آن هســـتند. بر این اساس باید توجـــه کرد که بافت قدیمـــی تنها به محله و بنای دارای ثبت تاریخی اطلاق نمی‌شـــود، بلکه بافت قدیمی شـــامل ۳ بخش تاریخـــی، معاصر و فاقد ارزش می‌باشد.

شـــهرداری باید در کنار حفظ جـــان انســـان‌ها، جـــان بناهـــای تاریخی شهر را که ســـلول‌های تشکیل‌دهنده حیات این شهر می‌باشد را حفظ کند

نماینـــدگان میراث فرهنگی در این جلســـه گریزی هم به وضعیت دیگـــر بناهای تاریخـــی شـــهر از جملـــه حمـــام کبابیـــان و خانـــه میرزایی پارســـا و... زدند و مدعی شـــدند در ارتباط با مرمت و بازســـازی حمام کبابیـــان مشـــکل اصلی به اختلاف ورثه‌ای بین مالکان برمی‌گـــردد به طـــوری که بارهـــا میـــراث خواســـتار مشـــارکت و همـــکاری با مالک جهـــت مرمت حمام شده اما بنا به خواست خود مالک تا امـــروز کار مرمت پیش نرفته است.
معاونان میراث فرهنگی همچنین با استناد به بیش از هـــزار و ۸۰۰ اثـــر تاریخی همـــدان از آمادگی کامل میراث فرهنگی بـــرای انعقاد تفاهم‌نامه‌های همـــکاری جهت مرمـــت ســـاختمان‌ها و بناهای تاریخی و قدیمی واجد شرایط استان سخن گفتند.

آ> هنوز در اجرای طرح بازآفرینی آجر روی آجر نگذاشتیم

یکی از مشـــاوران طرح بازآفرینی شهر همدان با بیان اینکه در بازآفرینی شـــهر همدان ما آجر روی آجر نگذاشتیم، تصریح کرد: مهمترین علت تعلل در این طرح این اســـت که افـــراد اعتقادی به این موضوع ندارند. وی با اشاره به اینکه متأسفانه فکر می‌کنیم شهر پیشرفته یعنی ساخت برج‌های بزرگ و ایجـــاد پارکینگ‌های طبقاتی عظیم، ادامه داد: در بازآفرینی رویکرد جهانی به این محلات قدیمی به دید ثروت نگاه می‌شود.
موســـوی یادآور شد: با توجه به آمار بالای بازدید گردشـــگران از همدان باید دیـــد چرا آن گونه که باید نتوانســـتیم از این ظرفیـــت همچون اصفهان استفاده کنیم همچنین از زمانی‌که مرحوم بهنام‌جو از شهرداران اسبق شهر همدان رفت، تنها کاری که در این شهر انجام شده، پیاده‌راه‌سازی است.
وی با تأکید بر اینکه از مدیریت شـــهری گله‌مندم و هنوز در شوک بلایی که سر محله کبابیان افتاده هســـتم، تصریح کرد: بعد از ۳ سال رفت و آمد و برگزاری جلسات متعدد چرا شهرداری ناگهان به این ســـرعت تیر خلاص را زده و بولدوزرها را به جان این محله انداخت؟
دیگر مشـــاور معماری طـــرح بازآفرینـــی مرکز محلات شهر همدان نیز در این نشست اظهار کرد: شـــرکت مادرتخصصی عمران و بهسازی شهری ایران به نمایندگی از وزارت راه و شهرســـازی در اســـفندماه ۹٤ با اتخاذ رویکرد بازآفرینی شـــهری طی تفاهم‌نامه‌ای با استانداری و شهرداری همدان و پس از مذاکـــرات متمادی با اهالی و ســـاکنان محلات تاریخی، بازآفرینـــی ۳ مرکز محله کلپها، حاجی و کبابیان را در دستور کار قرار داد.
وی خاطر نشان کرد: شـــرکت عمران و بهسازی دغدغه پایلوت شدن همدان را در این زمینه داشت که ما بـــه عنوان گروه مشـــاوره از ۳ بعد طراحی شهری، ابنیه و معماری ورود کردیم.

فرهنگ

آغاز مسابقات فرهنگی و هنری در ۲۵۰۰ مدرسه همدان

ســـی و ششمین دوره مسابقات فرهنگی و هنری در ۲ هزار و ۵۰۰ مدرسه استان برگزار می شود.
معاون پرورشی و فرهنگی آموزش و پرورش استان همدان از آغاز در گفت‌وگو با فارس با بیان اینکه سی و ششمین دوره مسابقات فرهنگی هنری دانش‌آموزی با رویکرد مهارت‌آموزی ویژه سال تحصیلی ۹۷-۹۶ در مدارس آغاز شـــده است، اظهار کرد: این دوره از مسابقات با توجه به شعار «اقتصاد مقاومتی، تولید و اشـــتغال»، تحقق‌بخشی به اهداف سند تحول بنیادین با رویکرد مهارت‌آموزی در ۲ هزار و ۵۰۰ مدرســـه دولتی و غیردولتی به کار خود ادامه می‌دهد.
حســـن‌آقا یوســـفی با بیان اینکه اجرای این دوره از مســـابقات با تعامـــل و مشـــارکت معاونت آموزش متوســـطه در مـــدارس برنامه‌ریزی شـــده اســـت، خاطرنشـــان کرد: تلاش داریم تا از تمام ظرفیت‌های هنرستان‌های فنی و حرفه‌ای و کارودانش در فرآیند مهارت‌آمـــوزی بـــه دانش‌آموزان در این مســـابقات استفاده کنیم.
وی تصریح کرد: در این مســـابقات مســـیر حرکت دانش‌آموزان به ســـمت کارآفرینی و اشـــتغال است چراکه در دستورالعمل‌های وزارتخانه‌ای به استان‌ها همواره به این موضوع مهم تأکید شده است.
یوســـفی گفت: برگزاری مســـابقات فرهنگی هنری نقـــش موثری در تقویت روحیه مشـــارکت‌جویی و تعاون بیـــن دانش‌آموزان و همچنیـــن آموختن یک مهارت به دانش‌آموزان شـــرکت‌کننده در این دوره از مسابقات را به همراه دارد.
وی بـــا بیان اینکه برگزاری ســـی و ششـــمین دوره مســـابقات فرهنگی هنـــری دانش‌آموزی تـــا پایان شهریورماه ســـال ۹۷ به طول می‌انجامد، خاطرنشان کرد: برگزیدگان این مسابقات در مرحله کشوری در اردوگاه‌های ملی در تابســـتان سال آینده به رقابت با یکدیگر می‌پردازند.

همدان میزبان پنجمین جشنواره سراسری دوبیتی و رباعی رضوی

پنجمین دوره جشنواره سراسری دوبیتی و رباعی رضوی در همدان همزمان با دهه کرامت ســـال ۹۷ برگزار می ِود.
معاون فرهنگی‌رســـانه‌ای اداره کل فرهنگ و ارشـــاد اسلامی اســـتان،اظهار کرد: به مناسبت دهه کرامت، اداره کل فرهنگ و ارشـــاد اســـلامی اســـتان همدان جشنواره سراســـری شعر دوبیتی و رباعی رضوی را برگزار خواهد کرد.
مجیـــد فروتن هدف از برگزاری این جشـــنواره را اشـــاعه و ترویج فرهنگ منور رضوی برشـــمرد و خاطرنشـــان کرد: گســـترش فعالیت‌های فرهنگی و ادبی مرتبط با ســـیره اهل بیت(علیهم الســـلام)، گرامیداشـــت تولیدکننـــدگان و پدیدآورندگان آثار حوزه فرهنگ رضوی و کمک به انتشار گسترده‌تر ایـــن عرصه معنوی از دیگر اهـــداف برگزاری این جشنواره است.
وی با بیان اینکه فراخوان این جشـــنواره بهمن ماه امسال منتشـــر می‌شود؛ خاطرنشـــان کرد: پنجمین دوره جشنواره سراســـری دوبیتی و رباعی رضوی همزمـــان با دهه کرامـــت، تیرمـــاه ۹۷ در همدان برگزار می شود.
معاون فرهنگی رسانه‌ای اداره کل فرهنگ و ارشاد اســـلامی اســـتان همدان تأکید کرد: اطلاع رسانی و فرآینـــد ثبت نام و ارســـال اثـــر از طریق پرتال portal.shamstoos.ir انجام می‌شود.