پیام تاریخ، تمدن و فرهنگ مادستان
|ISNN: 2322-4665|

روزنامه همدان پیام

www.HamedanPayam.com

دوشنبه ● ۱۶ آذرماه ۱۳۹۴ ● ۲۵ صفر ۱۴۳۷ ● ۷ دسامبر ۲۰۱۵
سال یازدهم ● شماره ۲۵۱۶ ● ۱۲ صفحه روزنامه + نیازمندی‌ها ● ۵۰۰ تومان

همدان استان ثروتمندی است

آ ۷

تندیس میرسید علی همدانی، ماه گذشته در همایش بین‌المللی رونمایی شد/ بهلول آرام/ عکس: مهر

همدان به سپیدی برف

گزارش خبرنگار ما از وضعیت جاده‌ها و آخرین پیش‌بینی وضعیت جوی و تعطیلی مدارس را در صفحه حوادث بخوانید

آ ۸

پس از مرگ ۲۲ هموطن کرمانی مبتلا

سرو کله آنفلوآنزا در استان پیدا شد

آ ۲

آزمون و خطای نظرسنجی از مشترکان

▪ مدیرعامل مخابرات استان: اشتباه چاپی بود برای مردم محاسبه نشده

تعدادی از مشترکان مخابرات در قبض‌های تلفن خود با مبلغی بین هزار تا ۲ هزار تومان به عنوان آبونمان ADSL مواجه شده‌اند. البته تعدادی از این مشترکان هرچند تاکنون از خدمات ADSL مخابرات استفاده نکرده‌اند اما باید مبلغی برای آبونمان بپردازند! شنیده‌ها حاکی از آن است که در ماه‌های پیش...

آ ۳

به بهانه روز ۱۶ آذر

دانشجو و فرهنگ سیاسی تاثیرگیر

میزان استفاده از رسانه‌های جمعی در دانشجویان، تأثیر مستقیمی در فرهنگ سیاسی آنها دارد. به نوعی می‌توان گفت هرچه میزان استفاده از رسانه بیشتر باشد، این فرهنگ سیاسی به صورت جهت‌دار تمایلات خود را بروز می‌دهد. در این خصوص، برآوردهای یک تحقیق آماری بین ۴۳۰ دانشجو که توسط دانشجوی جامعه‌شناسی* با نرم‌افزار «ای‌موس» به دست آمده است، نیز گویای این مطلب است. در این تحقیق فرهنگ سیاسی شامل ٤ مجموعه از باورهای سیاسی، ارزش‌های سیاسی، احساسات سیاسی و دانش سیاسی؛ و تلویزیون، رادیو، مطبوعات، اینترنت و ماهواره نیز مؤلفه‌های رسانه جمعی در نظر گرفته شده است. نتایج تحقیق حاکی از این بود که میزان استفاده از رسانه‌های ذکر شده با ابعاد ارزش‌های سیاسی، باورهای...

آ ۲

در کارگروه تنظیم بازار شهرستان ملایر مطرح شد

دست واسطه‌ها کوتاه شد، مرغ‌فروشی‌ها سود کردند

آ ۱۰

جدول زمان‌بندی انتخابات مجلس و خبرگان اعلام شد

آ ۴

کانال خبری همدان پیام در تلگرام
https://telegram.me/hamedapayam

دیگر صفحه‌ها

آ ۲ سرمقاله

روابط خصوصی در قالب یک روابط عمومی

روابط عمومی به عنوان چشم بینا و گوش شنوای مجموعه‌ای که در آن کار می‌کند، شناخته شده و نقش سدشکنی را در تعامل با مخاطبان سیستم اداری خود دارد. جایگاه روابط‌عمومی‌ها تا به آن حدی است که به عنوان پستی مستقل و با تسهیلات مرتبط تخصصی در آموزش عالی تعریف شده است اما در حال حاضر این مهم به مانند نگرشی است که هنوز...

۲ آ

آ ۳ یادداشت

چرخ مردم هنوز نمی‌چرخد

در داستان اقتصاد بیمار کشور ما که سال‌هاست درازکش شده و تب دارد انتظار نمی‌رود که دولت ٤ ساله- علی‌الظاهر- روحانی شق‌القمر کند و جهاد اقتصاد راه بیندازد. این نظر را باید از روزهای آغازین...

۳ آ

آ ۴ جامعه

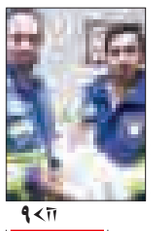

جدال با برف برای نجات نوزاد رزنی

۹ آ

آ ۵ ورزش

وقتی جاده‌ها جایگزین پیست می‌شوند

۱۱ آ

آ ۶ فرهنگ

ایران چگونه ایران نام گرفت؟

۶ آ

بازگشت همه به سوی اوست
جناب آقای مهندس
فتحعلی حسینی
فرماندار محترم شهرستان رزن
بدینوسیله مصیبت درگذشت عموی گرامیتان را خدمت شما و خانواده محترمتان تسلیت عرض می نماییم و برای آن مرحوم از خداوند متعال علو درجات را خواستاریم.
روابط عمومی بخشداری مرکزی رزن

تبریک و تقدیر
جناب آقای مهندس

منصور رضوانی‌جلال
ریاست محترم سازمان جهاد کشاورزی استان همدان
انتصاب شایسته حضرتعالی را تبریک و تهنیت عرض نموده و از زحمات بی شائبه
جناب آقای مهندس علیرضا رنجبرضرابی
نهایت سپاس را داریم.امید است همواره موفق و پیروز باشید.
روابط عمومی شهرداری و شورای اسلامی لالجین

اصلاحیه
در آگهی فراخوان داوطلبین‌عضویت در هیأت‌مدیره
و بازرس اتحادیه فروشندگان‌لوازم خانگی صوتی و تصویری،سمساری و تصفیه آب همدان
اشتباهاً کلمه همدان (همدن) چاپ شده که بدین صورت اصلاح می‌گردد.

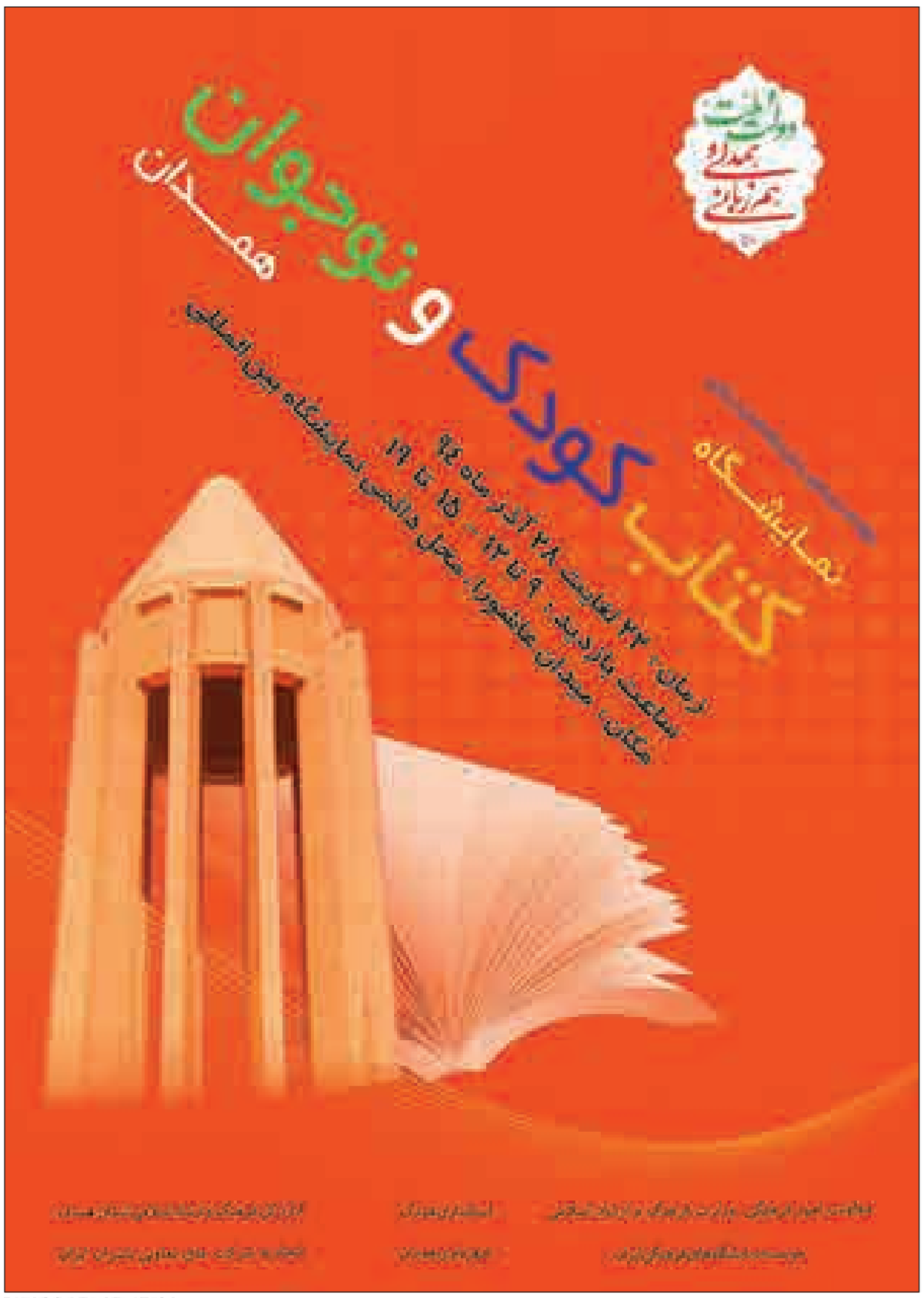

آمنه

من لم یشکر المخلوق لم یشکر الخالق

با نهایت احترام و رعایت ادب و در کمال تواضع و ارادت، بدینوسیله مراتب قدردانی و تشکر خود را از یکایک شما سروران، دوستان،آشنایان، بستگان و مردم بزرگوار استان همدان،از اقشار مختلف به خصوص نماینده ولی‌فقیه و امام جمعه استان همدان، استاندار همدان، نمایندگان مجلس شورای اسلامی، مدیرکل آموزش و پرورش استان همدان، مدیرکل نوسازی مدارس، رؤسای نواحی یک و دو آموزش و پرورش شهر همدان، مجمع خیرین مدرسه‌ساز، بانوان خیر مدرسه‌ساز، مدیر دبیرستان دختران حضرت آمنه(س)، دبیران گرامی، انجمن اولیاء و مربیان و دانش‌آموزان عزیز که مرکز آموزشی و دیگر عزیزان که در مجالس ترحیم زنده‌یاد دکتر حبیب لباف شرکت نموده‌اند، و با ابراز همدردی با تلفن، ایمیل، نصب بنر، درج آگهی در مطبوعات و با نثار تاج گل موجب تسلی خاطرمان شده‌اند، صمیمانه تقدیر و سپاسگزاری می‌نماییم.
و از اینکه به علت تألمات روحی، توفیق تشکر حضوری و تلفنی میسر نشد، قلباً پوزش می‌طلبیم و سلامتی و بهروزی همه شما خوبان را از درگاه خداوند متعال مسألت داریم.

از طرف خانواده لباف و خلج امیرحسینی

«من لم یشکر المخلوق لم یشکر الخالق»
جناب آقایان
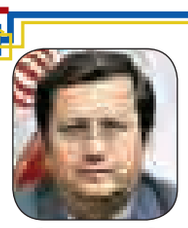
دکتر عبدالناصر همتی
مدیرعامل محترم بانک ملی ایران

مهندس محمدناصر نیکبخت
استاندار محترم و محبوب استان همدان
بر خود لازم می‌دانیم از زحمات ارزشمند و صادقانه شما بزرگواران و تمامی مسئولان و زحمتکشان در جهت پیشرفت و شکوفایی هرچه بیشتر پایتخت تاریخ و تمدن ایران‌زمین در تمامی زمینه‌ها بخصوص بخش صنعت و فولاد ویان صمیمانه سپاسگزاری نماییم. امید است در سایه الطاف الهی همواره پیروز و سربلند باشید.
شرکت فولاد ویان

پیام تاریخ، تمدن و فرهنگ مادستان
The Message Of Madestan's History & Civilization & Culture
روزنامه همدان پیام
۲
دوشنبه ● ۱۶ آذرماه ۱۳۹۴ ● شماره ۲۵۱۶
خبر
khabar@hamedanpayam.com

همچنان در برخی مدارس شپش دیده می‌شود

معاون تربیتی و سلامت آموزش‌وپرورش استان همدان از مشاهده ابتلا به شپش در برخی از مدارس استان خبرداد و گفت: با شرایط جوی اخیر می‌توان گفت شیوع این بیماری به‌طور جدی کاهش می‌یابد.

عبدا... جعفری در گفت‌وگو با ایسنا با بیان اینکه شرایط آب‌وهوایی فصل پاییز زمینه را برای شیوع این بیماری فراهم می‌کند، اظهار کرد: تعدادی از دانش‌آموزان استان به این بیماری مبتلا شده‌اند که با سرد شدن هوا و وضعیت جوی اخیر نگران‌کننده نیست.

وی مهمترین عامل ابتلا به این بیماری را عدم رعایت بهداشت دانست و افزود: دختران نسبت به پسران بیشتر در معرض ابتلا به این بیماری هستند که بارعایت بهداشت فردی و کوتاه کردن موها می‌توان تا حد زیادی از ابتلا به این بیماری مصون ماند.

جعفری به درمان این بیماری اشاره کرد و افزود: برای مبتلایان به این بیماری بعد از تشخیص شامپوی "پرمترین" تجویز می‌شود که با استحمام مکرر برطرف می‌شود.

وی ادامه داد: در مدارسی که مربی مراقب سلامت دارند به راحتی می‌توان از ابتلا به این بیماری پیشگیری کرد اما در مدارسی که مربی سلامت وجود ندارد با همکاری بهورزان و با توزیع بروشور و اطلاع‌رسانی از طریق اولیا می‌توان به پیشگیری از این بیماری کمک کرد.

معاون تربیتی و سلامت آموزش‌وپرورش استان در پایان گفت: اگر به این بیماری توجهی نشود نگران‌کننده خواهد بود اما با توجه به اینکه کشور از لحاظ رعایت بهداشت در وضعیت مطلوبی قرار دارد این موضوع نگران‌کننده به نظر نمی‌رسد.

سرمقاله

روابط خصوصی در قالب یک روابط عمومی

روابط عمومی به عنوان چشم بینا و گوش شنوای مجموعه‌ای که در آن کار می‌کند، شناخته شده و نقش سدشکنی را در تعامل با مخاطبان سیستم اداری خود دارد.

جایگاه روابط‌عمومی‌ها تا به آن حدی است که به عنوان پستی مستقل و با تسهیلات مرتبط تخصصی در آموزش عالی تعریف شده است اما در حال حاضر این مهم به مانند نگرشی است که هنوز در بسیاری از دستگاه‌های دولتی و غیردولتی استان شکل نگرفته و بیشتر آنها به روش سنتی بنر نصب‌کنی فعالیت می‌کنند.

اگر بخواهیم به آمار و اخبار ۷ ماهه گذشته مربوط به حوزه روابط عمومی‌ها نگاهی بیفکنیم، به نتایج قابل قبولی نخواهیم رسید. کما اینکه این مهم خود در بردارنده گله‌مندی و تذکر و ارشاد مدیریت عالی استان تا مدیران میانی را نیز نمایان می‌کند.

در زمینه لزوم تعامل روابط عمومی دستگاه‌ها با رسانه‌های استان مشاور استاندار و مدیرکل روابط عمومی هم در نشست اخیر خود در همدان‌پیام تأکید کرد که عمده موضوعات در زمینه نوع نگاه برخی از روابط عمومی‌ها به رسانه‌ها به تعامل کمرنگ بین آنها بازمی‌گردد.

اما با همه این تأکیدها و نقطه نظرات همچنان جامعه رسانه‌ای استان شاهد برخی موارد از سوی نوع برخورد روابط عمومی‌هاست که تنها می‌تواند اظهار تأسف را برتابد.

این بررسی بیانگر آن است که آنچه در ۲ سال گذشته از سوی دستگاه‌ها به بهانه نبود پول در حوزه روابط عمومی‌ها اتفاق افتاد، موجب شده است تا یک اطلاع‌رسانی ضعیف و ناامیدی را در جامعه تزریق کند. در حالی که در فقدان منابع مالی لازم روابط عمومی‌ها می‌توانند از همه امکانات در راستای رفع مشکلات بهره‌مند شوند. حتی روابط عمومی‌ها می‌توانند با استفاده از منابع حمایتی موارد متعددی را به اجرا درآورند. این همان نکته‌ای است که استاندار همدان نیز در شورای روابط عمومی‌ها در ماه‌های اخیر بر آن تأکید کرد.

در هفته گذشته مدیرکل بهزیستی استان با اصحاب رسانه یک نشست مطبوعاتی برگزار کرد که نوع عملکرد روابط عمومی این اداره در پاسخ به گلایه‌های خبرنگاران مبنی بر ضعف اطلاع‌رسانی نگاه نقد رسانه‌ای‌ها را به خود معطوف کرد.

در این زمینه خبرگزاری تابناک هم نوشت؛ مدیر روابط عمومی این اداره کل در پاسخ به گلایه خبرنگاران عنوان کرده است من در طول خدمت کاری خود به جز یک نفر، خبرنگار حرفه‌ای در همدان ندیده‌ام و با توجه به قراردادی که با یکی از هفته‌نامه‌های محلی داریم خبرهای سازمان را فقط در اختیار این نشریه قرار می‌دهیم و حتی در پاسخ به گلایه خبرنگاران که چرا شخصی از این هفته‌نامه در نشست نیست، عنوان می‌کند من خودم خبرنگار این نشریه هستم. چنین عکس‌العملی از سوی روابط عمومی یک اداره یا ارگان بار دیگر این نکته را متذکر می‌شود که وقتی فقط یک نفر خبرنگار و یک رسانه از سوی یک فرد غیرکارشناس شناخته می‌شود پس دعوت از سایر رسانه‌ها و برگزاری نشست خبری چه معنایی می‌تواند داشته باشد.

آیا غیر از این است که یک سازمان حمایتی همچون بهزیستی می‌تواند حتی در نبود اعتبارات و امکانات لازم با بهره بردن از کمک‌های نهادهای حمایتی و رسانه‌ها جایگاه خود را قوت بخشد؟ آیا غیر از این است که یک مسئول روابط عمومی به گونه‌ای غیرکارشناسانه در عرصه تعامل با رسانه وارد می‌شود که به خود اجازه می‌دهد در را به روی ارتباط با رسانه‌ای‌ها ببندد و خود را محصور به همکاری با یک رسانه کند و حتی آنقدر گستره نگاهش وسیع باشد که خود را در حد و اندازه‌ای ببیند که در زمینه نوع فعالیت اصحاب رسانه استان اظهارنظر کند.

حال با این تفاسیر و با توجه به ظرافت همکاری و تعامل و اهمیت ارتباط رسانه‌ای‌ها با روابط عمومی‌های استان باید گفت این چالش و مواردی شبیه به این نیازمند یک تدبیر و بررسی ویژه است. کما اینکه این رفتار تأسف‌بار که خاطره‌ای ناخوشایند را از نوع نگاه روابط عمومی‌ها در اذهان رسانه‌ای‌های استان گذاشت. هم از سوی رسانه‌ها و هم از سوی خانه مطبوعات استان به جد در حال پیگیری و بررسی است اما خوب است چنین مواردی به عنوان تجارب از سوی ارگان‌ها و ادارات و حتی مدیران روابط عمومی‌ها نیز مورد بررسی و تحلیل قرار گیرد تا بار دیگر خاطر جامعه رسانه‌ای استان که بار اطلاع‌رسانی تخصصی را بر عهده دارند، مکدر و آزرده نشود.

ضرورت زدودن این خاطره ناخوشایند و دلجویی از خبرنگاران استان ایجاب می‌کند تا با استقبال از تغییر در روابط عمومی بهزیستی که اکنون تبدیل به روابط خصوصی شده است و گماردن فردی رسانه‌ای، مطلع و محترم در رأس این روابط عمومی، شرایط اجرای نقطه نظرات مدیریت ارشد و مدیران ارشد روابط عمومی در استان را فراهم شود.

این تغییر گامی به جلو در ایجاد تعامل با رسانه‌ها و خبرنگاران استان و دفاع از حریم رسانه‌ها و کسانی است که با وظیفه انعکاس اخبار استان را در قامت خبرنگارانی بی‌ادعا بر عهده دارند.

منتظر اقدام مدیران در دفاع از تلاش‌های خبرنگاران و ترمیم حریم آسیب‌دیده آنها هستیم.

پس از مرگ ۲۲ هموطن کرمانی مبتلا

سرو کله آنفلوآنزا در استان پیدا شد

سر و کله آنفلوآنزا در کشور و استان دوباره پیدا شده است. این بیماری ویروسی موجب عفونت حاد دستگاه تنفسی می‌شود که با سردرد ناگهانی، درد ماهیچه، تب، ضعف و بی‌حالی شدید نمایان می‌شود. این بیماری در موارد حاد به خصوص در خردسالان ممکن است باعث سینه‌پهلو شود.

در روزهای اخیر خبرهایی از شیوع آن در برخی از استان‌های کشور به گوش رسیده است. از جمله در کرمان که اوضاع خطرناکی دارد. برابر آخرین اظهارنظرهای رسمی، وزیر بهداشت و درمان از جان باختن ۲۲ هموطن در استان کرمان بر اثر ابتلا به این بیماری مسری خبر داده است.

بیماری آنفلوآنزا دارای انواع مختلفی است که آنفلوآنزای مرغی و خوکی از خطرناک‌ترین آنها به حساب می‌آیند.

حسن قاضی‌زاده هاشمی گفته آنفلوآنزایی که در کرمان شیوع پیدا کرده از نوع معمولی این بیماری بوده که با توجه به مقاومت افزایش بدن هر ساله این بیماری وحشی‌تر می‌شود.

اما با برودت سخت هوا که از پایان هفته گذشته در استان آغاز شده صدای پای آنفلوآنزا در همدان هم شنیده می‌شود. آنچنان که معاون بهداشتی دانشگاه علوم پزشکی همدان از مشاهده چند مورد مثبت از این بیماری در استان خبر داده است.

حسین عرفانی به ایرنا گفته: با توجه به آغاز فصل سرما احتمال شیوع آنفلوآنزای فصلی در استان وجود دارد و شهروندان باید با رعایت نکات بهداشتی مراقب سلامت خود باشند.

وی اظهار کرد: هم‌اکنون نیز چند مورد مثبت از ابتلا به این بیماری در استان همدان گزارش شده است اما همه‌گیری و طغیان این بیماری در استان وجود ندارد.

وی تصریح کرد: آنفلوآنزا یک بیماری ویروسی بسیار مسری است که می‌تواند در کودکان و بزرگسالان و در هر سنی اتفاق افتد. وی ادامه داد: این بیماری که اغلب در ماه‌های زمستان که افراد وقت بیشتری در تماس نزدیک با یکدیگر صرف می‌کنند رخ می‌دهد و عامل آن ویروسی است که به راحتی از شخصی به شخص دیگر از طریق گسترش ترشحات آلوده تنفسی منتقل می‌شود.

عرفانی تصریح کرد: ۳ نوع اصلی ویروس (A,B,C) در بیماری آنفلوآنزا وجود دارد که این ویروس‌ها توانایی جهش به انواع گوناگونی را داشته و شیوع ناگهانی انواع مختلف آنفلوآنزا در هر زمستان رخ می‌دهد ولی شدت آنها متفاوت است.

وی اظهار کرد: تب و لرز متوسط تا بالا، دردهای عضلانی و استخوانی از جمله کمردرد، درد چشم و گلودرد، سرفه‌های خشک، آبریزش از بینی، سردرد، ضعف، خستگی و کوفتگی از جمله علائم این بیماری است.

وی با بیان اینکه برخی علائم آنفلوآنزا و سرماخوردگی متفاوت است، گفت: سرماخوردگی و آنفلوآنزا علایم مشابهی دارند با این تفاوت که سرماخوردگی خفیف‌تر است و ممکن است بدون تب یا همراه با تب پایین باشد در صورتی آنفلوآنزا به طور ناگهانی شروع می‌شود و با تب بالا همراه است همچنین مدت زمان بیشتری طول می‌کشد تا آنفلوآنزا بهبود یابد در صورتی که این مدت در سرماخوردگی کوتاه‌تر است.

رئیس مرکز بهداشت استان همدان گفت: بیمارانی که با علایم شدید تنفسی مواجه هستند نیز باید به پزشک مراجعه کنند.

کودکان معلول دانش‌آموزان توانمندی هستند

یکشنبه یکی از روزهای هفته‌ای است که به نام معلولان نامگذاری شده است. برنامه‌ای ویژه دانش‌آموزان معلول اما توانمند استان در سالن باشگاه معلمان همدان برپاست.

تعدادی دانش‌آموز معلول نیز گل‌های زیبایی به دست گرفته‌اند تا در ورودی سالن مسئولان خود را استقبال کنند.

وارد سالن که می‌شوی جمعیتی را می‌بینی که به نحوی با معلولیتی ناخواسته سرمای برف را به جان خریده‌اند تا در مراسمی که برایشان تدارک دیده شده است شرکت کنند. یکی با ویلچر، دیگری با عصای سفید و آن یکی هم با کمک یکی از والدین خود وارد سالن می‌شوند.

سالن اجتماعات تالار معلم همدان مملو از جمعیت دانش‌آموزان استثنایی استان است صدای سرود جمهوری اسلامی طنین‌انداز محفل گرم آنان می‌شود. تعدادی دانش‌آموز هم به صورت اشاره‌ای و بدون کلام با این سرود همخوانی می‌کنند تا توانمندی خود را در هر زمینه‌ای نشان دهند.

زهرا دانش‌آموز دوره ابتدایی روشندلی است که می‌گویند برای دعوت از استاندار به حضور در این مراسم، خود به دفتر استاندار رفته و گفته است که آقای استاندار من شما را به جمع خودمان دعوت کرده‌ام اگر دوست داشتی بیا.

استاندار هم که این دعوت را پاسخ داده بود با حضور در مراسم گفت: معلولیت به دلیل درگیر شدن انسان با زندگی ماشینی در کمین همه مردم است اما باید جامعه آماده حضور این گروه در اجتماع باشد.

محمدناصر نیکبخت با بیان اینکه دولت تدبیر و امید خدمت به معلولان را در سرلوحه کارها قرار داده است گفت: معلولان هم مانند همه شهروندان حق زندگی دارند آنان باید از تمام حقوقی که سایر مردم برخوردارند به طور عادلانه برخوردار شوند. وی در پاسخ به صحبت‌های رئیس آموزش و پرورش همدان گفت بسیاری از دانش‌آموزان به دلیل هزینه ایاب و ذهاب، ترک تحصیل می‌کنند وعده تأمین ۱۰۰ میلیون تومان هزینه ایاب و ذهاب دانش‌آموزان استثنایی را داد.

نیکبخت از جامعه خواست توانمندی دانش‌آموزان معلول را بپذیرد و از آنان استفاده کند. استاندار همدان استفاده از امکانات رفاهی، اشتغال و تعلیم و تربیت را حق معلولان دانست و افزود: باید اشتغال جوانان معلول استان به جد پیگیری شود.

در ادامه مدیرکل آموزش و پرورش استان نیز گفت: امروز به عنوان یک نماد در راستای تکریم و تجلیل از معلولان و همه کسانی است که برای رفاه و آموزش آنان تلاش می‌کنند. عبدالرضا فولادوند مشکلات آموزش و پرورش را مشکلات ملی دانست و افزود: خوشبختانه با پیگیری‌های انجام شده پروژه‌های بالای ۹۰ درصد اعتبار گرفته و تا پایان سال افتتاح می‌شوند.

وی با اشاره به کمبود نیروی متخصص در آموزش و پرورش استثنایی اظهار کرد: معلولان مشکل استخدامی بسیاری دارند که از دولت می‌خواهم نسبت به این موضوع توجه ویژه داشته باشد تا سهم آنان از استخدام‌ها ادا شود.

رئیس آموزش و پرورش استثنایی استان نیز گفت: امروز فرصتی است برای بازنگری به عملکرد کسانی که در قبال معلولان وظایفی برای آنان تعریف شده است تا به واقع جامعه بداند آیا آنان خدمتگذار شایسته‌ای بوده‌اند؟

وی توجه برنامه ششم توسعه به موضوع معلولان را مطلوب دانست و افزود: دانش‌آموزان معلول با تحصیل در جمع دانش‌آموزان عادی خواهند توانست در جامعه عمومی به نحو مطلوبی حضور پیدا کنند. قربانیان کمبود فضای آموزشی و ورزشی برای معلولان را نقد کرد و گفت: دانش‌آموزان معلول حتی یک استخر برای آب‌درمانی و بالا بردن روحیه خود ندارند که در این خصوص درخواست عنایت و توجه ویژه داریم.

وی همچنین از کمبود اعتبار برای سرویس ایاب و ذهاب دانش‌آموزان گفت و افزود: برخی از دانش‌آموزان ما به دلیل هزینه ایاب و ذهاب ترک تحصیل می‌کنند.

تحلیل

به بهانه روز ۱۶ آذر

دانشجو و فرهنگ سیاسی تاثیر گیر

» مهدی غلامی

میزان استفاده از رسانه‌های جمعی در دانشجویان، تأثیر مستقیمی در فرهنگ سیاسی آنها دارد. به نوعی می‌توان گفت هرچه میزان استفاده از رسانه بیشتر باشد، این فرهنگ سیاسی به صورت جهت‌دار تمایلات خود را بروز می‌دهد.

در این خصوص، برآوردهای یک تحقیق آماری بین ٤۳۰ دانشجو که توسط دانشجوی جامعه‌شناسی* با نرم‌افزار «ای‌موس» به دست آمده است، نیز گویای این مطلب است. در این تحقیق فرهنگ سیاسی شامل ٤ مجموعه از باورهای سیاسی، ارزش‌های سیاسی، احساسات سیاسی و دانش سیاسی؛ و تلویزیون، رادیو، مطبوعات، اینترنت و ماهواره نیز مؤلفه‌های رسانه جمعی در نظر گرفته شده است.

نتایج تحقیق حاکی از این بود که میزان استفاده از رسانه‌های ذکر شده با ابعاد ارزش‌های سیاسی، باورهای سیاسی و احساسات سیاسی رابطه مثبت و معناداری دارد؛ بدین معنا که هرچه میزان استفاده از این رسانه‌ها بیشتر باشد فرد به ارزش‌ها، باورها و احساسات سیاسی تمایلات جهت‌داری نشان می‌دهد. اما نکته به آنجا بازمی‌گردد که این رسانه‌ها در بُعد دانش سیاسی نتوانستند یاری‌رسان دانشجویان باشند. یعنی این رسانه‌ها با بُعد دانش سیاسی هیچ رابطه معناداری ندارند.

بنابراین دانشجویان تحت تأثیر ۳ ضلع فرهنگ سیاسی قرار می‌گیرند اما رابطه‌ای با دانش سیاسی برقرار نمی‌کنند. لذا رسانه‌های داخلی هم که به دلیل انحصار دولت‌های مرکزی و عدم تکثر کانال‌های ارتباطی و فیلترینگ، تنها به انتقال و درونی کردن ارزش، باورها و معانی سیاسی خود می‌پردازند، به نوعی تنها آن پیامی را انتقال می‌هند که نشردهنده، با سلایق و جبهه سیاسی خود به آن دانش سیاسی دارد و نه دریافت‌کننده. امروز بیش از گذشته دانشگاه‌های کشور این رابطه برقرار کردن دانشجویان با رسانه‌ها و تأثیر آن را احساس می‌کنند. به دلیل همان تأثیر بالاست که اتاق‌های فکر چه در داخل نظام و چه در خارج از نظام را وادار می‌کند به هر روش و شیوه رسانه‌ای، افکار و ذهنیت‌های جوانان را از آن خود کنند.

از طرفی دیگر دانشجویان متأثر از رسانه‌ها هستند. در این خصوص اگر دانشجویانی که رشته‌های مرتبط به دانش سیاسی دارند را از سایر رشته‌ها که علمی در این خصوص ندارند جدا کنیم، خواهیم دید که آن تمایلات جهت دار ارزشی، باوری و احساسی بیشتر در این گروه در حال رخ داد است.

به عنوان مثال؛ پدیده حمله و لغو غیرقانونی سخنرانی‌های دارای مجوز که در این ۲ سال در کشور رواج پیدا کرده است. در این خصوص رسانه‌های داخلی بدلیل همان انحصار، باور ، ارزش و احساسی را به دانشجو القا کرده که یک عمل غیرقانونی از نزدیک‌ترین تا دورترین دانشگاه از پایتخت، امری عادی و حتی قابل تحسین شده است. (لازم به ذکر است در اینجا منفعت و آینده‌نگری دانشجوی معترض که اغلب شغلی است در نظر گرفته نشده است و تنها به تأثیرپذیری فرهنگ سیاسی توجه شده است)

این امر بدین معناست که رسانه هم می‌تواند فرهنگ سیاسی را تعیین کند و هم اینکه یک عمل غیرقانونی را عرف کند. اکنون این تأثیرگذاری که در گذشته بوده و امروز هم هست؛ در آینده نیز خواهد بود یا خیر و یا اگر باز هم باشد چه گروه و جناحی آن را هدایت می‌کند یک سوی این ماجراست. طرف دیگر این اتفاقات دانشجویان هستند که یک بُعد مهم فرهنگ سیاسی را کم‌اهمیت‌تر از سه بُعد دیگر قلمداد می‌کنند.

دانش سیاسی اجازه بهره‌برداری سیاسی از دانشجو را به حداقل می‌رساند و این فرصت را از سیاسیون سلب می‌کند که در راستای منافع شخصی و گروهی و نه توسعه کشوری از دانشجو سود ببرند. لذا ارزش‌ها، باورها و احساسات سیاسی با دریافت احسن از دانش سیاسی است که قالب فرهنگ سیاسی یک دانشجو را می‌سازد. در سوره الإسراء، آیه ۳٦ آمده است: «و چیزی را که بدان علم نداری (بلکه برگرفته از شنیده‌ها، ساده‌نگری‌ها، خیالات و اوهام است) دنبال مکن زیرا گوش و چشم و دل (که ابزار علم و شناخت واقعی‌اند) همه مورد پرسش واقع خواهند شد.»

* جهانگیر جهانگیری و فاطمه ابوترابی زارچی، «بررسی تأثیر میزان استفاده از رسانه‌های جمعی بر مؤلفه‌های فرهنگ سیاسی دانشجویان»، پژوهشنامه علوم سیاسی، سال هفتم، شماره چهارم، پاییز ۹۱، صص ۸۹-۱۲۲.

تجاری‌سازی اولویت پژوهشگران است
در صفحه ۹ بخوانید
9 NEXT PAGE

shenide@hamedanpayam.com

شنیده‌ها

۱- مدیر بحران استان خود دچار بحران شده است. گویا وی روز گذشته به دلیل لغزندگی جاده در همدان تصادف کرده است. گفتنی است برف روز گذشته به‌رغم پیش‌بینی از چند روز قبل با خسارات جانی و مالی در استان همدان همراه بود.

۲- صنایع کوچک صاحب بانک می‌شوند. گویا طرح ایجاد این بانک به هیأت دولت و مجلس رفته است. گفتنی است بانک خدمات کسب‌وکارهای کوچک عنوان این بانک خواهد بود.

۳- افزایش حقوق کارمندان دولت در سال آینده ۱۳ تا ۱۵ درصد خواهد بود. گویا رقم پیشنهادی دولت از ۱۰ درصد به ۱۳ درصد افزایش یافته است. گفتنی است سه‌شنبه رئیس‌جمهور لایحه بودجه را به مجلس تقدیم خواهد کرد.

٤- رایزنی برای ثبت‌نام نکردن برخی کاندیداهای احتمالی در استان آغاز شده است. گویا این رایزنی‌ها به دنبال انتشار برخی لیست‌ها از کاندیداهای انتخاباتی در فضای مجازی بوده است. گفتنی است این رایزنی‌ها در دوره‌های قبل تا شب انتخابات ادامه داشته است.

۵- بزرگان برخی مناطق به همه داوطلبان احتمالی انتخابات وعده حمایت داده‌اند. گویا در یکی از مناطق استان چند داوطلب شاخص از حمایت همزمان مردم برخی روستاها و مناطق از خود سخن گفته‌اند. گفتنی است در مناطق سنتی کاندیداها به جای جلب نظر مردم با بزرگانی که معتمد محلی هستند، به توافق برای حمایت می‌رسند که البته استفاده از این روش در استان کمتر شده است.

خبر

صداوسیمای مرکز همدان الگویی برای سایر شبکه‌ها است

با حضور معاون امور مجلس و استان‌های رسانه ملی از همکاران تلاشگر صداوسیمای مرکز همدان قدردانی شد.

در این مراسم حجت‌الاسلام والمسلمین موسوی مقدم با اشاره به اینکه اگر کار برای رضای خدا انجام شود راه‌های سعادت به روی انسان باز می‌شود، گفت: اگر همانند شهدا در مسیر الهی حرکت کنیم همچون آنها راهمان و یادمان ماندگار می‌شود.

معاون امور مجلس و استان‌ها تأکید کرد: هم‌اکنون همه عرصه‌های مختلف زندگی انسان در تصرف رسانه ها قرار گرفته است و همه در یک جنگ نامتقارن رسانه‌ای هستیم. وی گفت: برای بیان کردن حقایق و جذب و نگه داشتن مخاطب رسانه‌ای، باید با بهره‌گیری از فناوری‌های جدید در متن و محتوا و عقبه بزرگ فرهنگی کشور در این نبرد پیروز شد. موسوی‌مقدم از رشد ۸۵ درصدی سامانه دیجیتالی در کشور خبر داد و گفت: شبکه‌های استانی از ذخایر ارزشمند رسانه ملی هستند که از فرهنگ غنی کشور بهره‌مندند. وی صداوسیمای مرکز همدان را الگو و سرمشق خوب برای دیگر شبکه‌ها دانست و گفت: این شبکه با هنری کردن و نگاه دقیق و تجهیزات فنی خود توانسته است آثار فاخری را در سطح ملی و بین‌المللی ارائه دهد که برای تحقق این امر زیرساخت‌های مختلف فراهم شده است. همچنین در این مراسم از خانواده شهید محسن فانوسی شهید مدافع حرم و همکاران ساعی مرکز همدان قدردانی شد.

بیانیه انجمن اسلامی جامعه پزشکی ایران شعبه استان همدان به بهانه روز دانشجو

انجمن اسلامی جامعه پزشکی ایران شعبه استان همدان به بهانه روز دانشجو بیانیه صادر کرد.

در این بیانیه آمده است که دانشگاه و مشخصاً جنبش دانشجویی قلب تپنده و چشم بیدار جامعه بوده و همواره نقش خود را به عنوان دیدبان حقوق ملت ایفا نموده است. در ادامه این بیانیه می‌افزاید: به یقین این شایسته و برازنده استان ما نیست که، ۳ سال پس از روی کار آمدن دولت امیدآفرین یازدهم، علی‌رغم مهیا بودن فضای دانشجویی و تلاش مجدانه دانشجویان حامی دولت، هنوز در دانشگاه‌های استان و به‌ویژه دانشگاه مادر استان؛ بوعلی‌سینا و چند دانشگاه دیگر، از جمله ملایر و... فاقد تشکل و فضای لازم، برای فعالیت‌های قانونی دانشجویان حامی گفتمان اصلاح‌طلبی و اعتدالی، باشیم، هرچند که در ماه‌های اخیر! شکل‌گیری ۲ تشکل دانشجویی حامی دولت در دانشگاهای علوم پزشکی و صنعتی قابل تحسین و امیدوارکننده است. بدون تردید فعالیت‌های سالم و مستقل سیاسی اجتماعی دانشجویان در دانشگاه‌ها بهترین و مناسب‌ترین بستر بالندگی و پرورش نسل جوان فرهیخته است که می‌تواند سرمایه‌های انسانی متعهد، آگاه، بیدار و مسئولیت‌پذیر را برای فردای جامعه تربیت نماید. در پایان آمده است: انتظار می‌رود تمامی دستگاه‌ها و نهادهای مرتبط، با نصب‌العین قرار دادن شعار "تدبیر و امید" دولت دکتر روحانی که همراهی و حمایت دانشگاهیان و دانشجویان را در انتخابات سال ۹۲ در پی داشت، مطالبات به حق دانشجویان را مدنظر قرار داده و زمینه فعالیت قانونی و حضور سازنده آنان را با ایجاد فضای باز و پویا فراهم سازند.

پیام تاریخ، تمدن و فرهنگ مادستان
The Message Of Madestan's History & Civilization & Culture
روزنامه همدان پیام
۳
دوشنبه ● ۱۶ آذرماه ۱۳۹۴ ● شماره ۲۵۱۶
خبر
khabar@hamedanpayam.com

پاسخ به تمام نامه‌های سفر رئیس‌جمهور

از سفر رئیس‌جمهور و هیأت دولت به استان ۱۰۴ روز می‌گذرد.
در این سفر به گفته مسئولان استان ۹۰ هزار نامه مردمی به دفتر رئیس‌جمهور نوشته شده که بسیاری از آنها برای دریافت تسهیلات در حوزه اشتغال ازدواج و مسکن بوده‌اند. در این میان بر اساس اظهارات مدیرکل اقتصاد و دارایی استان این درخواست‌ها در مرحله رسیدگی بوده‌اند که برای آنها تسهیلات یک تا ۵ میلیونی در نظر گرفته شده است. اینک استاندار همدان از آغاز اقدام بانک‌ها برای پرداخت این تسهیلات خبر داده است.
محمدناصر نیکبخت با تأکید بر اینکه نامه‌های جمع‌آوری شده در سفر رئیس‌جمهور بدون پاسخ نمی‌ماندگفت: بانک‌ها برای پرداخت تسهیلات اقدام کرده‌اند و مابقی را در حد مقدورات بررسی می‌کنند ولی هیچ نامه‌ای بی‌جواب نمی‌ماند.
به گفته وی تلاش شده به تمامی نامه‌ها حتی آنهایی که امکان پذیرش آنها دشوار است نیز پاسخ داده شود.
نیکبخت که با تسنیم گفت‌وگو کرده در پاسخ به این سؤال که چرا بانک‌ها در پرداخت تسهیلات مربوط به نامه‌های مردمی جمع‌آوری شده در سفر ریاست‌جمهوری کم‌کاری می‌کنند، تصریح کرد: بانک‌ها در حد توان، مقدورات و منابع نامه‌ها را بررسی کرده و سعی می‌شود تا کمک شود.
استاندار همدان با اعلام اینکه مقدار زیادی از تقاضاها جواب مثبت داده شده است، عنوان کرد: تلاش شده تا تقاضایی که امکان پذیرش آن وجود نداشته نیز پاسخ داده شود.

آزمون و خطای نظرسنجی از مشترکان

▪ مدیرعامل مخابرات استان: اشتباه چاپی بود، برای مردم محاسبه نشده

تعدادی از مشترکان مخابرات در قبض‌های تلفن خود با مبلغی بین هزار تا ۲ هزار تومان به عنوان آبونمان ADSL مواجه شده‌اند.
البته تعدادی از این مشترکان هرچند تاکنون از خدمات ADSL مخابرات استفاده نکرده‌اند اما باید مبلغی برای آبونمان بپردازند! شنیده‌ها حاکی از آن است که در ماه‌های پیش هم این مبلغ از مشترکان دریافت می‌شد اما به طور نامحسوس! یعنی مبالغ بر روی مبلغ تماس‌ها اضافه می‌شد. نمایندگی شرکت‌های ارائه‌دهنده خدمات اینترنت پرسرعت ADSL می‌گویند هزینه‌های این شرکت‌ها به هیچ وجه بر روی قبوض تلفن نمی‌آید و هزینه تمام شده خدمات آنها از مشترکان دریافت می‌شود.
یکی از همشهریان همدانی از آنجایی که بر روی قبض تلفنش مبلغ ۲ هزار تومان با عنوان آبونمان ADSL آمده است، ابراز نگرانی می‌کند و می‌گوید: مخابرات این مبالغ را با اشکال مختلفی از مشترکان می‌گیرد؛ از اضافه کردن بر روی تماس‌ها بگیرید تا سایر موارد که به صورت نامحسوس عملیاتی می‌شود.
به گفته وی، از دریافت اینترنت پر سرعت مخابرات رضایت کافی را ندارم و فکر می‌کنم تعداد زیادی هم از این خدمات راضی نیستند، زیرا میزان هزینه پرداختی برای دریافت اینترنت با سرعت درخواستی مطابقت ندارد. از طرفی قطعی‌ها هم به آن اضافه می‌شود.
این مبلغ اضافه بهانه‌ای شده بود تا درددل‌های شهروندان را هم بشنویم. خورشیدی یکی دیگر از شهروندان، دانشجوست که می‌گوید: ظرف یک ماه، تنها یک هفته در منزل خودمان بودم که متأسفانه در همان مدت زمان مبلغ قبض ما ۲۳۰ هزار تومان محاسبه شده بود که یکی از کارمندان هم که بر روی قبض تلفنش هزار تومان محاسبه شده بود، از چرایی اضافه شدن این مبالغ می‌پرسد و اینکه مسئولان باید پاسخگو باشند.
اگر مخابرات این ارقام اضافی را برای ایجاد زیرساخت‌ها دریافت می‌کند، باید بگویم که این اقدام، وظیفه آنهاست و نباید هزینه آنها را مشترکان پرداخت کنند.

مبالغ درج شده بر روی قبوض اشتباه چاپی بود

البته مدیرعامل شرکت مخابرات استان همدان درج این مبالغ بر روی قبوض تلفن را اشتباهی می‌داند و می‌گوید: ما اجازه نداریم پول اضافه بگیریم؛ مگر بستر قانونی داشته باشیم. قاسم نظری‌پویا این تعداد قبوضی را که در دست مشتریان است را اشتباه چاپی می‌خواند که بلافاصله هم اصلاح شده و این مهم هم برای تعداد محدودی از مشترکان و گویا تنها در شهر همدان بوده است.
به گفته وی، این مبالغ لحاظ شده بار مالی برای مشترکان ندارد و در جمع قبوض آنها محاسبه نشده است.
نظری‌پویا اعلام می‌کند: در صورتی که همشهریان با موردی روبه‌رو شدند که این مبلغ در جمع پرداختی محاسبه شده است، برای اصلاح آن به مخابرات مراجعه کنند.
در پاسخ به پیگیری‌ام، مسئول مربوطه گفت: «ثابت کن که استفاده نکردی».
محمد رسولی هم شغل آزاد دارد که این مبلغ محاسبه شده در قبض را ناچیز می‌داند و در مجموع از نبود زیرساخت مناسب مخابرات گلایه دارد و اینکه این موضوع بالاخره چه زمانی قرار است اصلاح شود؟!
وی تنها از آنجایی که این مبلغ برای آبونمان اینترنت کسر شده است، از قطعی اینترنت مخابرات گلایه می‌کند.

وعده

▪ ایجاد کانون‌های سلامت روان در دانشگاه بوعلی‌سینا
(معاون دانشجویی دانشگاه بوعلی‌سینا؛ ایسنا ۹۴/۹/۱۵)

یادداشت

چرخ مردم هنوز نمی‌چرخد

در داستان اقتصاد بیمار کشور ما که سال‌هاست درازکش شده و تب دارد انتظار نمی‌رود که دولت ٤ ساله- علی‌الظاهر- روحانی شق‌القمر کند و جهاد اقتصاد راه بیندازد. این نظر را باید از روزهای آغازین که دولت زمام امور را به دست گرفت، برداشت کرد که چه نابسامانی‌ها و خسارت‌هایی بر اثر تحریم‌ها و بیش از آن بی‌تدبیری مدیریتی در داخل روی داد.
اما انتظار آن بود- چه اینکه برابر وعده‌های روحانی قرار بود چرخ اقتصاد هم با سانتریفیوژها بچرخد- دولت مدعی اعتدال و طمأنینه در تصمیم‌گیری‌ها با شور و اشتراک مساعی عقلا و بهره‌گیری از تجربیات گذشته راهکاری هدفمند و اساسی برای خروج از رکود عارض شده پیدا کند.
این رکود البته حاصل واردات‌خواری و رفتارهای «بچه پولداری» دولتمردان سابق بود که به خیال کوتاه خود دلارهای خوش‌شانسی حاصل از نفت را خرج ارتقای اقتصاد کشورهای فرصت‌طلبی کردند که در غوغاگری سیاسی دولت پیشین و غفلت مردان اقتصادی حواسشان به خوبی جمع بود که فصل ضیافت نفتی ایران به‌زودی به پایان خواهد رسید.
پایان آن هم با آغاز سلسله‌وار قطعنامه‌های بین‌المللی و افتادن سایه تحریم‌های اقتصادی بر کشور بود تا کار به جایی برسد که نفت را به کمک بابک زنجانی‌ها باید انتقال می‌دادیم!
در این شرایط، دولت یازدهم- همانطور که بعدها حسن روحانی بر آن تأکید کرد- عمق معضلات را نمی‌دانست وارد گود شد تا گره‌های دوقلوی تورم و رکود را باز کند آن هم به دست نیروهایی که اکنون مشخص شده از قدرت ریسک بالایی برخوردار نیستند و در خیال عمل به اعتدال از آنسوی پشت‌بام محافظه‌کاری افتادند. این دقیقاً خصیصه‌ای بود که دولت احمدی‌نژاد خلاف دولت روحانی سرشار از آن بود با این تفاوت که در تیم سابق یک نفر خاطر همه را جمع می‌کرد و اجازه هم‌اندیشی داده نمی‌شد و این سیستم فقط یک راه داشت. به هر طریق در ۲ سال گذشته از عمر دولت یازدهم، اگرچه تورم با اقداماتی مدبرانه- اگرچه کافی نبود- پایین کشید و رشد منفی اقتصادی هم منحرف شد اما در عمل حاصر آن نه در کلان اقتصاد کشور دیده شد و نه در سبدهای معیشت مردم.
دولت اما این را قبول دارد و دلخوشی‌اش توافق هسته‌ای است که رفته رفته رنگ اجرا به خود می‌گیرد. به رسم امیدواری و حسن ظن- چاره دیگری هم نیست البته- همگان منتظر روزهای خوش بهاری حاصل از توافق برجامند تا شاهد رشد سرمایه‌گذاری، افزایش اشتغال و بالا رفتن نرخ رشد اقتصادی در کشور باشند که چون اینها بیاید رکود و تورم هم بیرون رود!
در استان همدان حال و روز اقتصاد اگرچه با گزینش نیروی متخصص و کاربلد در رأس مدیریت اجرایی امیدواری‌های فراوانی می‌رود اما هنوز هم ضعف‌ها، موانع و کم‌کاری‌هایی رنج‌دهنده هستند. رنج‌هایی که از سال‌ها پیش تن استان را آزار داده و جایگاه آن را عقب‌تر از جایی قرار داده که باید باشد.
مدیرکل اقتصاد و دارایی استان اگرچه این ضعف‌ها را برجسته می‌داند اما امیدواری‌های فراوانی هم به آینده استان در روزهای اجرا شدن برجام دارد. از آمدن سرمایه‌گذاران خارجی به استان وجذب دلارها سخن می‌گوید.
از ثروت‌های نهفته و کمتر پرداخته شده‌ای در استان سخن می‌گویدکه به قول او قرار است در دوره جدید نهایت بهره از آن برده شود. ناصر محمودی از چهره‌هایی است که در استان بیشتر به آرم و اتیکت سیاسی می‌شناسندش تا مدیری اقتصادی. اما او سابقه چند دهه خدمت در دستگاهی را دارد که از دخل و خرج استان آگاهی کامل دارد. به همین دلیل شاید بیشتر و بهتر از هر مدیر دیگری در استان از حال و روز اقتصادی و توانایی‌های حرکتی و توسعه‌ای خبر دارد.
با این سابقه و جایگاه از محمودی انتظار می‌رفت در مدت مدیریت خود- اگرچه برای قضاوت زودهنگام است- برنامه‌های برجسته‌تر و عمیق‌تری برای رهیافت استان به سمت جذب درآمدهای پایدار پیدا کند. چه اینکه امروز کسری بودجه و تحقق نیافتن میزان پیش‌بینی‌ها از درآمد صدای او را هم در آخرین جلسه شورای برنامه‌ریزی و توسعه درآورده که چرا مالیات نتوانسته با گذشت ۹ ماه از سال درآمد خود را محقق کند.
نکته‌ای که حسب ظاهر از روی انجام وظیفه بوده اما در باطن امر حقیقی دیگر در آن نهفته است و آنکه چرا برای دستیابی به درآمد فقط روی منابع سنتی تکیه شده که روند رو به رشدی هم نداشته‌اند. در استان همدان به‌مانند تمام کشور صاحبان صنایع و تولیدگران و خدمت‌رسانان با کاهش درآمد فاحش روبه‌رو بوده‌اند در این شرایط فشار افزایش مالیات داستان خراج‌بگیران در ادوار تاریخ را به یاد می‌آورد که البته خوشبختانه با جدیت مقامات ارشد استان مرتفع شده است.
سعی در یافتن منابع جدید درآمدی و البته چگونگی هزینه‌کرد آن با حداکثر بهره‌وری یکی از انتظارات اصلی از مدیریت اقتصاد و دارایی استان به حساب می‌آید. چه اینکه این مدیریت درمقام ذی‌حسابی یکی از بازوهای اصلی نظارتی روی هزینه‌کردها و درآمدهاست. درآمدهایی که امروز به حداقل خود رسیده و در این شرایط باید با تدبیر و دوراندیشی حداکثر استفاده از این منابع محدود برده شود.
محمودی علاوه بر مدیریت اداره متبوع خود، عنوان دبیر سرمایه‌گذاری استان نیز عهده‌دار است که در زیرمجموعه آن پنجره واحد سرمایه‌گذاری در استان قرار دارد. مشکلاتی که از این ناحیه در سال‌های گذشته عارض شده مسئولان را به ایجاد پنجره واحد سرمایه‌گذاری رسانده اما در عمل هنوز هم موانع و بروکراسی‌های خسته‌کننده بر سر راه سرمایه‌گذاران وجود دارد و آزاردهنده است. هرچند نباید از برخی سرمایه‌داران دانه درشت همدانی گذشت که در حق استان علی‌رغم کمال همراهی مسئولان بی‌مهری کرده‌اند. از تأخیر در صدور موافقتنامه‌ها تا پیچ بزرگ کارشناسان بانکی در استان که صدای استاندار را هم درآورده است.
گذشته از آن یکی از انتظارات از مدیریت اقتصاد و دارایی استان نظارت مستمر و مؤثر و پاسخ‌خواه از مؤسسات اعتباری و بانک‌هایی است که متهم اصلی در کمبود سرمایه در گردش تولیدگران و سوق سرمایه مردم به سپرده‌گذاری هستند. پرونده بانک‌ها در استان اگرچه این روزها با خوش‌شانسی با تأیید استاندار همراهند اما سر درازی دارد که بارها در روزنامه همدان‌پیام به آن پرداخته شده است. از نداشتن مجوز فعالیت برخی مؤسسات اعتباری در استان تا سهم ناکافی بانک‌های دولتی و خصوصی در ارائه تسهیلات به تولیدگران علی‌رغم جذب سرمایه‌های مردم است. مدیرکل اقتصاد و دارایی استان باید به نظارت بر مؤسسات و بانک‌های خصوصی و ارائه گزارش چند ماه یکبار از عملکرد آن به مردم غافل نشود؛ چراکه همدان با بیشترین سپرده‌گذاری کمترین بهره‌وری را از وجود بانک‌ها داشته است.

الووو پیام

ایمیل ——— mardomi@hamedanpayam.com
پیامک ——— ۱۰۰۰۶۰۶۶
تلفن و پیام‌گیر ——— ۳۸۲۷۹۰۴۰ - ۰۸۱

از هفته دیگر نمایشگاه کتاب کودک و نوجوان در استان آغاز می‌شود. از آموزش‌وپرورش و مهدهای کودک انتظار داریم به بچه‌ها بن‌هایی بدهند که بتوانند از این نمایشگاه کتاب خرید کنند. برخی خانواده‌ها آنقدر مشکلات دارند که به مخارج فرهنگی و تهیه اقلام مثل کتاب نمی‌رسند.
نام محفوظ

چرا نظارتی بر نحوه محاسبه بسترهای اینترنتی تلفن همراه اپراتورها نیست. چند وقت پیش از یکی از اپراتورها (ایرانسل) یک بسته یک ماهه خریداری کردم اما در کمال تعجب و با اینکه دانلودی هم نداشتم ۵ روز نشده اعلام کرد که «مشترک گرامی بسته اینترنتی شما به پایان رسیده است». می‌خواهم بدانم چگونه محاسبه می‌کنند و چرا نظارتی روی آن نیست؟
۰۹۱۲***۴۶۷۰

هنوز هم توزیع روزنامه در شهرستان اسدآباد با مشکل روبه‌رو است. می‌خواهیم از نیازمندی‌های روزنامه استفاده کنیم اما کمتر در اینجا توزیع می‌شود.
همتی از اسدآباد

اصلاحیه

در متن خبر نخستین نشست استانی سازمان‌های مردم‌نهاد محیط زیست و منابع طبیعی کشور بخشی از صحبت‌های جلایی، دبیر کمیسیون حقوق بشر کانون وکلای استان همدان بدین صورت اصلاح می‌شود: «کانون وکلای استان همدان اعلام آمادگی کرده است تا زمانی که سازمان‌های مردم‌نهاد در موارد تخریب محیط‌زیست بر اساس ماده ٦٦ قانون آیین دادرسی کیفری اعلام جرم کنند، وکیل در اختیار آنها قرار دهند و کمک حقوقی کنند.»

همزمان با هفته وقف صورت می‌گیرد

طنین لبیک یا رسول‌ا... در همدان

مدیرکل اوقاف و امور خیریه استان همدان از برگزاری ویژه برنامه رحلت رسول اکرم(ص) با عنوان لبیک یا رسول‌ا... در همدان خبر داد و گفت: برنامه رحلت پیامبر(ص) در ۸ بقعه متبرکه سراسر استان اجرا می‌شود و همچنین مراسم شهادت امام رضا(ع) نیز در بقاع متبرکه شاخص استان نیز برگزار خواهد شد.
حجت‌الاسلام کاروند در جمع خبرنگاران از برگزاری ۲ همایش مهم و تأثیرگذار در راستای گسترش فرهنگ وقف و معرفی واقفین به مردم در استان همدان خبر داد و گفت: همایش وقف و رسانه و همایش یاوران وقف ۲ ویژه برنامه‌ای است که به منظور ایجاد آمادگی و استفاده از ظرفیت‌های وقف در کنار معرفی واقفین جدید در استان انجام خواهد شد.
وی مهمترین مسئولیت اوقاف را ایجاد وقف جدید در استان دانست و افزود: برپایی ایستگاه‌هایی با عنوان "همه واقف باشیم" با حضور کارشناسان وقف و برپایی نمایشگاه دستاوردهای وقف نیز در هفته وقف انجام می‌شود که همه برنامه‌ها به منظور ایجاد وقف به صورت جمعی و اجرای امینانه نیات واقفین خیراندیش است.
به گزارش مهر حجت‌الاسلام کاروند از ایجاد وقف در حوزه سلامت در سال جدید خبر داد و گفت: بعضی از دستاوردها در حوزه سلامت باعث شد تا پزشکان با هزینه موقوفات در مناطق محرومی که وضعیت سلامت مناسبی ندارند حاضر شده و به ارائه خدمات به بیماران در خصوص ویزیت و تهیه دارو بپردازند.
وی تعداد واقفین در سال ۹٤ را ٤۰ نفر اعلام کرد و تصریح کرد: از نظر کمی شهرستان نهاوند با ۱۸ واقف پیشگام بوده اما در شهرستان همدان کیفیت موارد وقفی بالاتر بوده است.
مدیرکل اوقاف و امور خیریه استان همدان همچنین از ظهور پدیده موقوفه‌خواری در استان خبر داد واعلام کرد: مسأله موقوفه‌خواری و عواقب آن به ضرر موقوفه‌خواران بوده به‌گونه‌ای که باید در برابر پروردگار پاسخگوی این امر باشند ضمن اینکه در همدان نیز شعبه رسیدگی به پرونده‌های وقف‌خواری در دادگستری تشکیل شده است.

تذکر عضو شورای شهر به دنبال سقوط تابلوها

در نصب تابلوهای شهری ایمنی لحاظ شود

رئیس کمیسیون خدمات شهری شورای شهر همدان نسبت به رعایت ایمنی در نصب تابلوهای شهری تذکر داده است. کامران گردان در جلسه این کمیسیون با اشاره به حوادثی که بر اثر وزش باد در شهر همدان روی داده گفت: نوع ایمنی و استحکام تابلوها باید متناسب با شرایط جوی و جهت وزش باد در شهر در نظر گرفته شود. وی در خصوص نصب تابلوهای شهری در سطح شهر نیز گفت: این تابلوها باید به‌گونه‌ای طراحی و نصب شوند که ماندگاری بیشتری داشته باشند. گفتنی است وزش باد شدید در روزهای جمعه و شنبه منجر به شکسته شدن دو تابلو تبلیغاتی در سطح شهر همدان و آسیب به یک خودرو شد. گردان همچنین در ادامه جلسه به نیمه کار ماندن طرح ساماندهی میدان امام انتقاد کرد و گفت: باید علت نیمه‌کاره ماندن این طرح به صراحت اعلام شود. بنا بر گزارش مهر وی با بیان اینکه توقف در روند اجرای این ساماندهی نه از سوی شورا و نه از سوی مردم پذیرفتنی نیست، گفت: با توجه به اینکه در بین مردم نیز موضوع ساماندهی میدان امام مطرح شده این طرح باید پیگیری و دنبال شود.
رئیس کمیسیون خدمات شهری شورای اسلامی شهر همدان با افزودن این مطلب که شورای شهر همدان بارها در این مبحث ورود یافته، اضافه کرد: عملیات اجرایی کار با شهرداری است و این در حالی است که میراث فرهنگی در این زمینه همکاری لازم را نداشته و شورا از این روند گله‌مند است.

کاراکابین

مجموعه صنعتی کاراکابین
www.karacabin.com
آخرین اطلاعات و تصاویر محصولات در سایت

کانون کارآفرینان استان همدان با همکاری روزنامه همدان پیام
در راستای معرفی تولیدات استان و ترویج فرهنگ خرید محصولات و تولیدات استانی شرکت‌ها، نهادها و موسسات فعال در استان همدان اقدام به معرفی این تولیدات به هم‌استانی‌ها به صورت تبلیغ رایگان در روزنامه نموده است لذا ضمن تقدیر از مردم فهیم استان امیدواریم اولویت خرید کالا و محصول از تولیدکنندگان استانی و داخل کشور باشد همچنین کارآفرینان و تولیدکنندگان عزیز می‌توانند برای کسب اطلاعات بیشتر و درج آگهی رایگان با شماره تلفن ۳۸۲۷۹۰۱۱-۰۸۱ تماس حاصل نمایند.

تبریک و تقدیر
جناب آقای
منصور رضوانی‌جلال
انتصاب شایسته شما را به عنوان
ریاست‌محترم‌سازمان‌جهادکشاورزی‌استان‌همدان
تبریک و تهنیت عرض نموده امید است همواره موفق و مؤید باشید.
اتحادیه خدمات کشاورزی همدان

پیام تاریخ، تمدن و فرهنگ مادستان
The Message Of Madestan's History & Civilization & Culture
روزنامه همدان پیام
۴
دوشنبه ● ۱۶ آذرماه ۱۳۹۴ ● شماره ۲۵۱۶
ایران و جهان
siasat@hamedanpayam.com

خبر

بشار اسد خط قرمز ایران

علی‌اکبر ولایتی، مشاور رهبر معظم انقلاب در امور بین‌الملل گفت: ایران بنا ندارد در میدان جنگ و سیاست پشت بشار اسد را خالی کند. حتماً در میدان سیاست برای دفاع از تمامیت ارضی سوریه نباید آنان را تنها گذاشت.

به گزارش ایرنا، ولایتی درباره خط قرمز ایران در سوریه نیز اظهار کرد: بشار اسد خط قرمز جمهوری اسلامی ایران است؛ زیرا از سوی مردم سوریه برای ریاست جمهوری انتخاب شده است. مردم سوریه باید درباره سرنوشت خود تصمیم بگیرند و خارج از مرزهای سوریه کسی نمی‌تواند برای مردم سوریه تعیین‌تکلیف کند.

مجلس

نامه رهبری مبنای جدید تعاملات

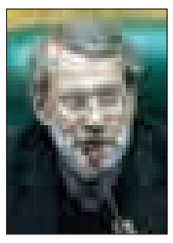

رئیس مجلس شورای اسلامی گفت: نامه رهبری معظم مبنای جدیدی برای تعاملات دنیای اسلام و غرب را پی‌ریزی کرد که بر اساس عقلانیت و حقیقت و احترام به فرهنگ‌ها استوار است.

به گزارش ایسنا، علی لاریجانی افزود: این نامه پرده‌های نفاق مدرن را که در پس روحیه استکباری قدرت‌های بزرگ قرار گرفته کنار زد و بخش‌های مهمی از واقعیات را عیان کرد.

وی ادامه داد: دنیای اسلام همیشه با خشونت‌های جاهلانه و تعصبات کور مبارزه کرده است و گرفتاری تروریستی در منطقه معلول دسیسه‌های پشت صحنه حیله گران دیکتاتور منطقه و سرویس‌های قدرت‌های بزرگ است نه اسلام ناب محمدی(ص).

خبر

تکلیف استعفا روشن شود

نماینده مردم بستان‌آباد در مجلس شورای اسلامی اظهار کرد: هیأت رئیسه مجلس بر اساس قانون و آیین‌نامه داخلی مجلس شورای اسلامی باید استعفای کوچک‌زاده را تعیین‌تکلیف کند تا مردم بدانند که نتیجه این استعفا چه شد.

به گزارش ایسنا، نوری قزلجه طی تذکری ناظر بر آیین‌نامه داخلی مجلس شورای اسلامی و با اشاره به استعفای هفته گذشته نماینده تهران، گفت: صداوسیما در تمامی بخش‌های خبری خود و با تمام توان اخبار استعفای یکی از نماینده‌ها را دنبال می‌کرد و باید هیأت‌رئیسه این موضوع را تعیین‌تکلیف کند و حتی اگر استعفا پس گرفته شده و یا اینکه به هر دلیل دیگری مورد قبول قرار نگرفته باید اعلام شود.

جدول زمان‌بندی انتخابات مجلس و خبرگان اعلام شد

دبیر ستاد انتخابات کشور گفت: فعالیت هیأت‌های اجرایی انتخابات مجلس خبرگان رهبری از ۲۱ آذر و فعالیت هیأت‌های اجرایی انتخابات مجلس شورای اسلامی از ۲۸ این ماه آغاز می‌شود.

به گزارش پایگاه اطلاع‌رسانی وزارت کشور، علی پورعلی مطلق همچنین اظهار کرد: هیأت‌های اجرایی انتخابات مجلس خبرگان رهبری در ظرف زمانی ۵ روز و هیأت‌های اجرایی انتخابات مجلس شورای اسلامی در ظرف زمانی ٦ روز تشکیل خواهند شد.

وی در ادامه تصریح کرد: هیأت‌های اجرایی پس از پایان مهلت ثبت‌نام ظرف یک دوره زمانی ۱۰ روزه، صلاحیت داوطلبان را به استناد ماده ۵۰ قانون انتخابات و بر اساس استعلامات از مراجع ٤گانه معین در قانون انجام می‌دهد. پس از بررسی صلاحیت داوطلبان در هیأت‌های اجرایی، بررسی صلاحیت داوطلبان در هیأت‌های نظارت و پس از آن در شورای نگهبان انجام خواهد شد که این روند تا ۵ اسفند ادامه خواهد یافت.

مدیرکل انتخابات وزارت کشور همچنین در پاسخ به پرسشی درباره مدت تبلیغات انتخابات مجلس شورای اسلامی و انتخابات مجلس خبرگان گفت: براساس جدول زمان‌بندی و طبق ماده ۲۳ آیین‌نامه اجرایی انتخابات مجلس خبرگان رهبری، زمان تبلیغات داوطلبان نمایندگی این مجلس از ۲۲ بهمن تا ۵ اسفند به مدت ١٤ روز تعیین شده است.

وی افزود: زمان تبلیغات برای داوطلبان نمایندگی مجلس شورای اسلامی نیز از ۲۹ بهمن تا ۵ اسفند به مدت یک هفته تعیین شده است.

پورعلی مطلق در پاسخ به پرسش دیگری درباره کیفیت تبلیغات انتخاباتی نیز گفت: مصوبه مجلس شورای اسلامی درباره اصلاح قانون انتخابات در شورای نگهبان با ایرادهایی مواجه و به مجلس بازگردانده شد که اگر مجلس آن را اصلاح کند و در شورای نگهبان به تصویب برسد در نحوه تبلیغات انتخاباتی داوطلبان تغییراتی در مقایسه با دوره‌های پیش ایجاد خواهد شد.

دبیر ستاد انتخابات کشور در پاسخ به پرسش دیگری درباره سرفصل‌های روند برگزاری انتخابات طبق جدول زمان‌بندی افزود: بر اساس این جدول، زمان‌بندی برای روند اجرایی انتخابات خبرگان ۷۷ روز و برای مجلس شورای اسلامی ۷۰ روز تنظیم شده و از نظر محتوا نیز دارای تفاوت‌هایی است. به عنوان نمونه، کار بررسی صلاحیت داوطلبان نمایندگی مجلس خبرگان رهبری فقط در شورای نگهبان انجام می‌شود، اما این اقدام برای داوطلبان نمایندگی مجلس شورای اسلامی در هیأت‌های اجرایی، هیأت‌های نظارت و شورای نگهبان انجام خواهد شد.

پورعلی مطلق همچنین از برگزاری دوره‌های آموزشی و توجیهی برای بیش از ۹٦۰ هزار نفر از عوامل اجرایی انتخابات در مناطق مختلف کشور با هدف تسلط بر مباحث حقوقی، اجرایی، مالی، پشتیبانی و امنیتی خبر داد و گفت: آخرین این دوره‌ها ۱۷ و ۱۸ آذر با حضور بیش از ۱۸٦ نفر از فرمانداران و بخشداران در اهواز با حضور عوامل اجرایی از استان‌های مجاور خوزستان برگزار می‌شود. پس از این دوره، همایش آموزشی توجیهی برای همه عوامل اجرایی انتخابات شامل هیأت‌های اجرایی، ستادهای انتخابات استان‌ها، فرمانداران و بخشداران برگزار خواهد شد.

دبیر ستاد انتخابات کشور همچنین در پاسخ به پرسشی درباره کیفیت بررسی صلاحیت داوطلبان نمایندگی مجلس خبرگان و مجلس شورای اسلامی گفت: طبق ماده ١٦ آیین‌نامه اجرایی هیأت مرکزی نظارت، اطلاعات داوطلبان مجلس خبرگان را به مدت ۳ روز در اختیار شورای نگهبان قرار می‌دهند تا کار بررسی صلاحیت‌ها آغاز شود. این شورا نیز از ٦ دی تا ۱۵ بهمن صلاحیت داوطلبان نمایندگی مجلس خبرگان رهبری را بررسی می‌کند.

مدیرکل انتخابات وزارت کشور گفت: بررسی صلاحیت داوطلبان نمایندگی مجلس شورای اسلامی نیز از ۵ تا ١٤ دی در هیأت‌های اجرایی انجام می‌شود و پس از آن، بررسی صلاحیت‌ها طبق روال در هیأت‌های نظارت استانی، هیأت مرکزی نظارت و شورای نگهبان تا ۵ اسفند ادامه خواهد یافت.

وی در پاسخ به پرسش دیگری درباره تغییر در تعداد داوطلبان نمایندگی مجلس شورای اسلامی و مجلس خبرگان گفت: با احتساب ۲ نماینده مجلس خبرگان رهبری از استان البرز، فقط در تعداد نمایندگان خبرگان رهبری تغییر ایجاد و شمار نمایندگان این مجلس از ۸٦ نفر به ۸۸ نفر افزایش می‌یابد.

پورعلی مطلق افزود: در تعداد نمایندگان مجلس شورای اسلامی در انتخابات اسفند تغییری ایجاد نمی‌شود و ۲۹۰ نماینده از ۲۰۷ حوزه انتخابیه برگزیده خواهند شد.

دبیر ستاد انتخابات کشور در پایان گفت: در انتخابات آینده در ٤۳۰ شهرستان، ۲۰۷ حوزه انتخابیه خواهیم داشت که با آرای مردم ۲۹۰ نماینده به مجلس دهم راه می‌یابند.

در تعداد نمایندگان مجلس شورای اسلامی در انتخابات اسفند تغییری ایجاد نمی‌شود و ۲۹۰ نماینده از ۲۰۷ حوزه انتخابیه برگزیده خواهند شد

مذاکرات فشرده در وین برای ت قطعنامه ۱+۵

حمید بعیدی‌نژاد از مذاکرات فشرده کارشناسان برای تنظیم پیش‌نویس قطعنامه ۱+۵ در وین خبر داد و گفت: کمیسیون مشترک به بحث‌های کلی می‌پردازد ولی بحث‌های جزیی و عبارت‌پردازی در نشست جانبی انجام می‌شود که تا روزهای آینده ادامه خواهد داشت.

وی که برای شرکت در نشست‌های کارشناسی کمیسیون مشترک ایران و ۱+۵ در وین بسر می‌برد، در گفت‌وگو با صداوسیما افزود: پیش‌نویس قطعنامه با مشورت و گفت‌وگوی مستقیم ایران تهیه می‌شود. امیدواریم به متنی برسیم که ما را به اجرای برجام نزدیک کند.

مدیرکل سیاسی و امنیت بین‌الملل وزارت خارجه به جلسه رسمی کمیسیون مشترک ایران و ۱+ ۵ در روز دوشنبه اشاره کرد و گفت: طبیعی است برای اینکه تصمیمات آن کمیسیون مشترک بررسی و کارشناسی شود از روز پنجشنبه جلسات کارشناسی میان ایران و ۱+۵ آغاز شده و ادامه دارد. فردا نیز دنبال خواهد شد.

حمید بعیدی‌نژاد اظهار امیدواری کرد: تصمیمات مورد نیاز برای اجرایی شدن برجام اتخاذ شود و جلسه کمیسیون مشترک بتواند ماحصل مباحث کارشناسی را تصویب کند. وی در پاسخ به این پرسش که آیا موضوع جلسه کمیسیون مشترک پیش‌نویس قطعنامه با ۱+ ۵ خواهد بود؟، گفت: قطعاً یکی از موضوعات که مورد توجه ایران و تمامی کشورهای ۱+۵ است پیش‌نویس قطعنامه شورای حکام درباره مختومه شدن بحث پی ام دی است؛ در کمیسیون مشترک بحث‌های کلی است و بحث‌های جزیی و عبارت پردازی‌های قطعنامه در نشست دیگری خواهد بود که در کنار کمیسیون مشترک است و در روزهای آینده ادامه دارد تا بتوانیم به پیش‌نویس واحد برسیم.

بعیدی‌نژاد ادامه داد: در جلسه کمیسیون مشترک موضوعات مربوط به جنبه‌های اجرایی شدن برجام مورد توجه است .

مدیرکل سیاسی و امنیت بین‌الملل وزارت خارجه در پاسخ به این پرسش آیا ایران از متن پیش‌نویس قطعنامه ۱+۵هم مطلع خواهد شد یا خیر؟ گفت: پیش‌نویس قطعنامه‌ای که تهیه می‌شود با مشورت و گفت‌وگوی مستقیم ایران است و امیدوارم متنی که آماده می‌شود متنی باشد که ما را به اجرای برجام نزدیک کند که به عنوان پیش نیاز باید بحث پی ام دی را مختومه اعلام کنند.

بررسی شکایات ترکان، ابتکار، دانشگاه آزاد و ریاست جمهوری از صداوسیما در جلسه شورای نظارت

نایب‌رئیس شورای نظارت بر صداوسیما گفت: شکایات اکبر ترکان، دبیر شورای عالی مناطق آزاد تجاری، صنعتی و ویژه اقتصادی، معصومه ابتکار رئیس سازمان حفاظت محیط زیست، دانشگاه آزاد اسلامی و نهاد ریاست جمهوری از صداوسیما در جلسه روز شنبه این شورا بررسی شد.

سید رمضان شجاعی کیاسری در گفت‌وگو با ایرنا با تشریح جلسه هیأت نظارت بر صداوسیما اظهار کرد: در این جلسه ۳ نفر از اعضا حضور داشتند و ۳ نفر غایب بودند و در نهایت جلسه به حد نصاب نرسید.

وی با بیان این که ۳ نفر از اعضای حاضر، جلسه شورای نظارت بر صداوسیما را برگزار کردند، یادآور شد: رأی‌گیری مربوط به مصوبات به جلسات آتی موکول شد.

نایب‌رئیس شورای نظارت بر صداوسیما تصریح کرد: در این جلسه شکایت ترکان از صداوسیما، شکایت دانشگاه آزاد از رسانه ملی به دلیل پخش یک خبر کذب، شکایت مرکز ارتباطات و اطلاع رسانی دفتر رئیس جمهوری از این رسانه در مورد سفر رئیس جمهوری به استان مازندران و شکایت ابتکار رئیس سازمان حفاظت محیط زیست از صداوسیما مورد بررسی قرار گرفت. شجاعی کیاسری ادامه داد: در این جلسه موضوعات این شکایات مطرح و توضیحاتی در مورد آنها ارائه شد و در نهایت جمع‌بندی نهایی در مورد این شکایات در جلسه بعدی شورای نظارت بر صداوسیما اعلام می‌شود.

وی خاطرنشان کرد: در جلسه بعدی قرار است مسئولانی از صداوسیما نیز حضور یابند. به گزارش ایرنا، شورای نظارت بر سازمان صداوسیما که بر اساس اصل ۱۷۵ قانون اساسی جمهوری اسلامی ایران تشکیل شده است، نهادی برای نظارت بر صداوسیما است.

این شورا به عنوان بازوی نظارتی از عملکرد رسانه ملی است. شورای نظارت بر صداوسیما از ٦ عضو تشکیل می‌شود. اعضای فعلی این شورا، حجت‌الاسلام والمسلمین ابراهیم رئیسی و محمدجواد لاریجانی از طرف قوع قضاییه، عبدالرضا رحمانی فضلی و حسام‌الدین آشنا از طرف قوه مجریه و سید رمضان شجاعی و بیژن نوباوه به انتخاب مجلس هستند، ریاست آن بر عهده ابراهیم رئیسی است.

شکایت صداوسیما به من نرسیده است

نماینده مردم ساری همچنین در مورد شکایت سازمان صداوسیما که چندی پیش در قالب اطلاعیه‌ای از وی و کمال‌الدین پیرموذن نماینده اردبیل در موضوع برجام ارائه شده است، گفت: شکایتی در این راستا به دست من نرسیده و به من ابلاغ نشده است، آنان کجا شکایت کرده‌اند، ما نمی‌دانیم.

خبر

سخنگوی ستاد مرکزی اربعین:

برابری اعزام زائران اربعین با اعزام حجاج عمره در ۲ سال

قائم‌مقام وزیر کشور در امور بین‌الملل، برگزاری مراسم اربعین امسال و اعزام زائران به عتبات عالیات را مصداق بارز تحقق شعار "دولت و ملت، همدلی و همزبانی" دانست و گفت: میزان اعزام زائران مراسم اربعین با اعزام ۲ ساله حجاج عمره به عربستان برابری می‌کند.

بابک دین پرست سخنگوی ستاد مرکزی اربعین حسینی در گفت‌وگو با ایرنا افزود: اگر به اعزام زائران جهت شرکت در مراسم اربعین از زوایه حجم خروج و ورود افراد و مدت زمان آن نگاه کنیم به اهمیت این اقدام و تلاش‌های صورت گرفته در این زمینه پی می‌بریم.

وی یادآور شد: هر سال در طول ۷ ماه حدود ۷۵۰ تا ۸۰۰ هزار نفر عازم سفر حج عمره می‌شدند اما در مراسم اربعین حسینی امسال شاهد بودیم که بیش از یک میلیون و ۵۰۰ هزار نفر در ۱۰ روز عازم عتبات عالیات شدند و اکنون در حال بازگشت هستند.

این مقام وزارت کشور ادامه داد: تنها در روز جمعه بیش از ۲۸٤ هزار نفر از زائران عتبات عالیات از مرز زمینی وارد کشور شدند که این تعداد فاصله زیادی با آمار اعزام روزانه ۳ هزار نفری حجاج به عربستان و آن هم از طریق هوایی داشته و معنادار است.

دین‌پرست گفت: برای شرکت مردم در مراسم اربعین حسینی شاهد آن بودیم که از ۵ روز قبل از اربعین بیش از یک میلیون و ۵۰۰ هزار نفر عازم عتبات عالیات شدند و در ۵ روز پس از آن نیز به کشور بازگشتند.

وی تصریح کرد: آمار حکایت از آن دارد که تعداد زائران عتبات عالیات برای شرکت در مراسم اربعین حسینی که ورود و خروج آنان در ۱۰ روز انجام شد با تعداد اعزام حجاج در طول ۲ سال حج عمره برابری می‌کند.

قائم‌مقام وزیر کشور در امور بین‌الملل با بیان اینکه حجم اعزام زائران مراسم اربعین آنقدر بالا بود که مدیریت مراسم بدون همکاری مردم و هماهنگی کم‌نظیر همه دستگاه‌ها امکان‌پذیر نبود، گفت: در مراسم اربعین امسال شعار "دولت و ملت، همدلی و همزبانی" که توسط رهبر معظم انقلاب مطرح شد، تحقق یافت.

قائم‌مقام وزیر کشور در امور بین‌الملل تأکید کرد: مراسم اربعین حسینی می‌تواند به عنوان الگو و نمونه‌ای برای سایر مراسم‌ها و اجتماعات میلیونی در سراسر جهان باشد که بدون هیچ مشکلی برگزار شد.

دین پرست یادآور شد: در سفر حج عمره و تمتع تمام افراد به صورت هوایی می‌روند و می‌آیند و هیچ مشکلی از باب ترافیک، پیاده‌روی، تأمین مواد غذایی، مشکلات ناشی از تغییرات آب‌وهوایی، بهداشت، درمان و امنیت وجود ندارند و تنها مشکل احتمالی لغو پرواز و یا تأخیر مربوطه است.

منع نامزدی برخی معلولان برای انتخابات مجلس مصداق نقض حقوق آنان است

عضو شورای اسلامی شهر تهران گفت: منع قانونی نامزدی معلولان حسی شامل نابینایان و ناشنوایان در انتخابات مجلس، مصداق نقض کنوانسیون حقوق معلولان است.

«بر اساس بند ٦ ماده ۲۸ قانون انتخابات مجلس شورای اسلامی، انتخاب‌شوندگان هنگام ثبت‌نام باید دارای شرایط سلامت جسمی در حد برخورداری از نعمت بینایی، شنوایی و گویایی باشند.»

به گزارش ایرنا، علی صابری این مطلب را در مراسم گرامیداشت روز جهانی معلولان در دفتر سازمان ملل متحد در تهران عنوان کرد.

این عضو شورای شهر تهران بر اصلاح این قانون تأکید کرد و افزود: وجود این ماده قانونی کاملاً خلاف کنوانسیون حقوق معلولان است.

عضو شورای شهر تهران اظهار کرد: کنوانسیون حقوق معلولان در آذرماه سال ۸۷ به تصویب مجلس رسید و براساس آن دولت موظف است که قوانین تبعیض‌آمیز را از بین ببرد.

وی یادآور شد: کنوانسیون حقوق معلولان در سوم دسامبر سال ۲۰۰٦ میلادی به تصویب سازمان ملل متحد رسید؛ اما هنگامی که این کنوانسیون مراحل تصویب خود را در سازمان ملل می‌گذراند، هیچ نماینده‌ای از ایران حضور نداشت، البته پس از آن ایران خیلی زود به این کنوانسیون ملحق شد اما به دو پروتکل الحاقی اختیاری آن ملحق نشده است و اکنون باید دولتمردان را متقاعد کرد که این اقدام انجام شود.

صابری در ادامه سخنانش برای پروتکل‌های الحاقی اختیاری توضیح بیشتری نداد.

وی در عین حال و در بخش دیگری از سخنانش به نامگذاری روز ملی پاراالمپیک (٢٤ مهر) نیز اشاره کرد و آن را از مصادیق قوت اجرای کنوانسیون حقوق معلولان در کشور دانست.

به گزارش ایرنا، در زمان حاضر، یک میلیون و ۲۰۰ هزار تن با معلولیت شدید در کشور بسر می‌برند که نیاز به خدمات حمایتی از سوی نهادهای مربوطه دارند.٤۵ درصد این افراد معلول جسمی-حرکتی هستند که از این شمار، ۱۸ هزار تن قطع نخاع شده‌اند.

تا انتخابات

تشکیل شورای هماهنگی اصولگرایان

عضو شورای مرکزی جامعه مهندسین گفت: در نشست اصولگرایان که به دعوت آیت‌ا... موحدی‌کرمانی و به منظور بررسی سازوکار وحدت و تعیین مصادیق برگزار می‌شود، نمایندگان حقیقی و حقوقی اصولگرا برای تشکیل شورای هماهنگی اصولگرایان حضور خواهند داشت.

احمد نیک‌فر، عضو شورای مرکزی جامعه مهندسین در گفت‌وگو با فارس، با بیان اینکه همایشی که قرار بود با سخنرانی آیت‌ا... موحدی کرمانی برگزار شود، به صورت نشست جامعه روحانیت با تشکل‌های اصول‌گرا و شخصیت‌های حقیقی این جریان در هفته جاری برگزار خواهد شد. نیک‌فر ادامه داد: این نشست که به دعوت جامعه روحانیت و به منظور سازوکار وحدت و تعیین مصادیق صورت می‌گیرد، نمایندگان حقیقی و حقوقی اصولگرا برای تشکیل شورای هماهنگی اصولگرایان حضور خواهند داشت و شورای هماهنگی نیز ستاد انتخاباتی و اجرایی این شورا را مدیریت می‌کند. این فعال اصولگرا با بیان اینکه ثبت‌نام نامزدها از ۲۸ آذر آغاز می‌شود و باید برای بعد از آن برنامه‌ریزی انجام شود، خاطرنشان کرد: هنوز لیست تهران مشخص نشده است، اما در این نشست که با حضور آیت‌ا... موحدی‌کرمانی برگزار می‌شود، نظر تشکل‌های اصولگرا از جمله جبهه پیروان، رهپویان، ایثارگران، پایداری، ایستادگی و رهروان ولایت و همچنین افراد حقیقی جریان اصولگرا از جمله ولایتی، قالیباف و لاریجانی جلب خواهد شد. وی گفت: در جلساتی که تاکنون برگزار شده بحث درباره سازوکارها بوده است و پس از ثبت‌نام بحث تعیین مصادیق در دستور کار قرار می‌گیرد.

محمدرضا باهنر، دبیرکل جبهه پیروان خط امام و رهبری در نشست خبری اعلام کرد: اصولگرایان اوایل هفته آینده فراخوان عمومی خواهند داشت و جلسات سه‌جانبه و چهارجانبه و ۸ نفره تجمیع می‌شود.

فعالیت‌های زنان منحصر به انتخابات نیست

یک فعال سیاسی اصلاح‌طلب اظهار کرد: در ماه‌های آینده شاهد برگزاری انتخابات مجلس خواهیم بود و فعالیت‌های زنان نیز معطوف به انتخابات است، ولی منحصر به آن نیست.

به گزارش ایلنا، فخرالسادات محتشمی‌پور در نشست خبری که در رابطه با سیمینار ملی زنان در تاریخ مجالس ایران صبح امروز برگزار شد، گفت: سیمینار ملی زنان در تاریخ مجالس ایران روز سه‌شنبه از ساعت ۸:۳۰ دقیقه در دانشکده حقوق و علوم سیاسی دانشگاه تهران برگزار می‌شود.

وی با بیان اینکه بحث توسعه همه‌جانبه و متوازن برای همه کشورها و ملت‌ها مطلوب است و آنها برای دستیابی به آن تلاش می‌کنند، اظهار کرد: در کشور ما روند دستیابی به این مسأله به خوبی باید طی شود؛ به شرط آنکه دولت اعتدال نیز این آرمان را به خوبی پیگیری کند.

این فعال سیاسی اصلاح‌طلب با بیان اینکه در دوره اصلاحات توسعه سیاسی مورد توجه قرار گرفت، اظهار کرد: در برنامه چهارم توسعه بحث توسعه متوازن و همه‌جانبه مطرح شد و وزارت کشور نیز مسئول پیگیری این امر شد. با این حال باید دانست که دولت به تنهایی نمی‌تواند در این خصوص گام بردارد و لازمه آن حمایت و مشارکت نهادهای مدنی است و در بحث توسعه سیاسی نیز نقش احزاب و جمعیت‌های سیاسی مطرح است.

محتشمی‌پور نقطه اوج حرکت دولت اصلاحات برای توسعه سیاسی را تشکیل خانه احزاب دانست و تصریح کرد: در آن زمان همه احزاب چه اصلاح‌طلب و چه اصولگرا؛ به عضویت این تشکل و نهاد مدنی درآمدند اما متأسفانه در دولت بعد نه‌تنها بحث احزاب فراموش شد و مورد بی‌مهری قرار گرفت، بلکه خانه احزاب نیز پلمپ شد.

وی ادامه داد: خوشبختانه با روی کار آمدن دولت یازدهم مجدداً بحث توسعه سیاسی و توجه به نقش احزاب و نهادهای مدنی موردتوجه قرار گرفته است و دولت تلاش می‌کند در راستای قانون اساسی شرایط را برای آزادی‌های سیاسی و فعالیت احزاب فراهم آورد.

محتشمی‌پور با یادآوری اهمیت مشارکت سیاسی آحاد جامعه و بخصوص زنان ابراز کرد: بهار عمر احزاب، انتخابات است و ما در ماه‌های آینده شاهد برگزاری انتخابات مجلس خواهیم بود و فعالیت‌های زنان نیز معطوف به انتخابات است، ولی منحصر به آن نیست و تلاش می‌کنیم به افزایش مشارکت زنان در عرصه‌های مختلف و به‌ویژه در عرصه سیاسی کمک کنیم.

رقابت اصلاح‌طلبان و اصولگرایان به معنای دشمنی نیست

قائم‌مقام حزب اعتماد ملی با ذکر تعاریفی از وفاق ملی و وجوهات اشتراک و تمایز میان گروه‌ها، گفت: وفاق ملی به این معناست که تمام افراد جامعه وجه اشتراک خود را پیدا کنند.

به گزارش ایسنا، حجت‌الاسلام والمسلمین رسول منتجب‌نیا در نشستی دانشجویی با موضوع وفاق ملی که توسط مجمع اسلامی دانشجویان دانشگاه سمنان برگزار شد، با بیان اینکه قطعاً ما وجه اشتراکاتی داریم که از وجه تمایزات ما بیشتر است، افزود: هیچکس نباید خود را حق مسلم بداند و همه باید ظرفیت خود را بالاتر ببرند. اصلاح‌طلبان و اصولگرایان می‌توانند رقابت کنند اما این رقابت به معنای دشمنی نیست؛ این دو می‌توانند با هم و در کنار هم در راه کامیابی کشور قدم بردارند.

پیام تاریخ، تمدن و فرهنگ مادستان
The Message Of Madestan's History & Civilization & Culture
روزنامه همدان پیام
۵
دوشنبه ● ۱۶ آذرماه ۱۳۹۴ ● شماره ۲۵۱۶
گردشگری و میراث
gardesh@hamedanpayam.com

ایران به کانون گردشگری حلال در دنیا تبدیل می‌شود

معاون رئیس‌جمهور و رئیس سازمان میراث فرهنگی، صنایع دستی و گردشگری کشـــور گفت: ایران به کانون گردشگری حلال در دنیا تبدیل می‌شود. مسعود سلطانی‌فر افزود: خوشبختانه تمایل گردشگران خارجی به خصوص گردشگران مذهبی برای سفر به ایران افزایش یافته به گونه‌ای که از ۵ میلیون گردشگر خارجی ورودی به ایران در سال گذشته دو و نیم میلیون نفر آنان را زائران و گردشگران مذهبی از کشورهای مختلف دنیا تشکیل می‌دهند که به قصد زیارت اماکن مقدس و زیارتی ایران وارد کشورمان شده‌اند. وی بیان کرد: این در حالی است که در دنیا ۳۵۰ میلیون شیعه داریم و بایستی با برنامه‌ریزی مناسب و تأمین زیرساخت‌ها بتوان زمینه ورود سالانه میلیون‌ها گردشگر مسلمان و شیعه به ایران را فراهم کرد کما اینکه بر اساس سند چشم‌انداز افق ۲۰ ساله نظام، ایران باید در سال ۱۴۰۴ میزبان ۲۰ میلیون گردشگر خارجی باشد.

واگذاری بناهای تاریخی بدون تشکیل کمیته نفایس

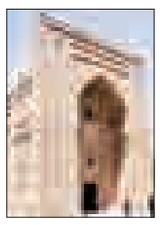

مدیرعامـــل صندوق احیای آثار تاریخی معتقد اســـت چون برخی از بناهای تاریخـــی، مجوز واگذاری به بخش خصوصی را از سوی هیأت دولت دارند، بنابراین بدون تشکیل کمیته نفایس نیز می‌توان آنها را واگذار کرد. به گزارش مهر، محمدرضا پوینده در این خصوص گفت: «ما به اطلاع معاونت میراث فرهنگی می‌رسانیم که کدام بناها را می‌خواهیم واگذار کنیم. اگر آنها مشـــکلی در واگذاری بناها ببینند به ما اعلام می‌کنند. بناهایی که واگذار می‌شوند، مجوز واگذاری هیأت دولت را دارند.» وی بیان کرد: «ما فهرست ۲۶۹ بنا را که مالکیت دولتی یا اوقافی دارد تهیه کرده‌ایم؛ این بناها از سوی هیأت دولت مجوز واگذاری دارند. بناهایی که مالکیت اوقافی دارند، باید در تفاهم‌نامه‌ای به آنها واگذار شوند، اما آنهایی که مشکلی برای واگذاری آنها وجود داشته باشد بررسی و از فهرست خارج می‌شود.»

ثبت بادگیرهای ایران به سال ۲۰۱۷ موکول شد

در حالـــی که انتظار می‌رفت ۱۳آذرمـــاه در دهمین اجلاس جهانی میراث ناملموس یونســـکو در ویندهوک نامیبیا که برای ثبت میراث ناملموس جهانی برگزار شده بود، بادگیرهای ایرانی هم در کنار برخی آثار پیشنهادی دیگر کشورها به عنوان میراث ناملموس برای ثبت جهانی مورد رأی‌گیری قرار گیرند، اما این موضوع از دستور کار این اجلاس خارج شـــد. مدیر دفتر ثبت آثار ملی سازمان میراث فرهنگی درباره علت خارج شدن ثبت جهانی بادگیرها از دستور کار گفته است که روند فعلی تنها با نام ایران ارسال شده بود در حالی که چند کشور دیگر خواهان ثبت بادگیرها به نام خود هستند، بنابراین ثبت این اثر به صورت فراملی و به سال ۲۰۱۷ موکول شده است؛ با صلاحدید یونسکو، پرونده بادگیرها به صورت چند کشوری ثبت می‌شود.

زمستان امسال
هیزم کدام برنامه گردشگری گرم می‌شود

» مریم مقدم

برگزاری جشنواره و رویدادها بهانه‌ایست تا به واسطه آن پتانسیل‌های گردشگری رخ نمایان کنند. ســـال‌های متعددی اســـت که فصل‌ها و مناسبت‌ها فرصتی شده است که با کم و زیاد اعتبارات و برنامه‌ها همدان هم جشنواره‌ای شود. جشنواره‌هایی که نفسش تـــا به امروز یا به بود و نبود پول کافی یا به باریدن یا نباریدن برف و برنامه‌های مدیر ان، گره خورده بود.

به گونه‌ای که در سال‌های گذشته نبود برف و پول بهانه لغو شدن جشنواره‌ها بود امسال هم گویا چاشنی تغییر مدیریت به آن اضافه شده است.

مدیریت ارشـــد استان در ســـال‌های اخیر تلاش می‌کند با برنامه‌ریزی دقیق و انتخاب افراد متخصص و نشـــاندن آنها بر مســـند مدیریتی جانی تازه بـــه برنامه‌های پراکنده حوزه گردشـــگری همدان ببخشد، اما هنوز یک ســـال واندی از این اتفاقات نگذشـــته اســـت که باز هـــم جابه‌جایـــی مدیرکل و نبود اعتبارات دســـت بر گلوی رویدادها و برنامه‌هایی می‌گذارد که حالا مطالبه بخشی از جامعه محلی نیز هست .

جالب‌تر اینجاســـت که مردمی که تا سال‌ها پیش عنوانی به اســـم جشـــنواره زمستانی برایشـــان ملمـــوس نبـــود حالا بـــا تکرار برنامه‌های برفی و برگزاری جنگ‌های شادی در سال‌های اخیر منتظرند تا ببینند زمستان سرد ۹۴ با هیزم کدام برنامه گردشگری گرم خواهد شد.

ســـخن گفتن از این انتظـــار، برآورد گفت وگوهای کوتاهی است با شهروندان همدانی که بـــه بهانه پی بردن به خواســـت مردم از برپایی جشنواره انجام شده است.

مردم از ذهنیت هایشان می‌گویند

مرتضـــی آئینی فروشـــنده لـــوازم خانگی می‌گویـــد: در یکـــی دو ســـال اخیر همین وقت‌هـــا خبـــر از فروش‌هـــای فوق‌العاده یـــا تخفیف‌های صنفی به بهانه جشـــنواره زمستانی بود.

اگرچه خیلی برنامه‌هایشان منسجم نبود اما باز تنوعی بود در بازار یخ زده زمســـتان ما مغازه‌دارها اما گویا امسال از این هم خبری نیست .

راضیه معطری خانم خانـــه‌دار و مادر یک نوجوان ۱۴ ســـاله اســـت، او می‌گوید: در سال‌های اخیر زمســـتان‌های همدان با نبود امکانات تفریحی کمی قابل تحمل‌تر شـــده بود به بهانه جشنواره زمستانی یک دو جمعه راهی پیســـت اســـکی یا گنجنامه می‌شدیم تا پســـر نوجوانم لذت ســـاخت آدم برفی در کنار دوســـتانش را تجربه کند اما پیگیر شده‌ام می‌گویند گویا امسال جشنواره برگزار نمی‌شود ...

سما احسنی راهنمای گردشگر نیز می‌گوید: در سال گذشته جشنواره زمستانی همدان و ساخت آدم‌برفی در پیست اسکی بهانه شد تا مقصد یک تور طبیعت‌گردی به دیزین را به سمت همدان تغییر دهیم و یک اقامت ۱۸ نفره در هتل‌های همدان را موجب شویم.

در ایـــن میان نظر یکی از فعالان رســـانه‌ای استان هم شـــنیدنی بود، حامد صیفی یکی از خبرنـــگاران تخصصی حوزه ورزشـــی اســـتان همدان می‌گوید: حداقل اتفاقی که با برگزاری جشـــنواره زمســـتانی سال ۹۳ رخ داد ارائه پوســـتری بود مزین به کرسی و آدم‌برفی‌هـــا که برگرفتـــه از حکایت‌های قدیمی همدان بود.

وی معتقد اســـت این تصاویر توانست یاد کرســـی و حکایت‌های قدیمی را در اذهان جامعـــه محلی زنده کند و بـــه واقع افرادی را تحت تأثیـــر قرار داد تا بـــار دیگر غبار فراموشی از کرسی‌های قدیمی را بزدایند.

صیفی معتقد اســـت این فرهنگ‌سازی‌ها با ارائه یک پوســـتر و برگزاری یک جشنواره نقطه عطفی اســـت بـــرای حفـــظ میراث گذشـــتگان که نباید از کنـــار آن بی‌تفاوت گذشت.

مردمی که از جشـــنواره بی‌خبر بودند

در این میان البته افرادی هم بودند که اصلاً روحشان از برگزاری جشنواره خبردار نبود. اعضای یکـــی از انجمن‌های دوســـت‌دار طبیعـــت می‌گوید: جشـــنواره‌ای که نتواند فعالان محیط زیســـت و میراث فرهنگی را مطلـــع و راضی کند جالب نیســـت در این ســـال‌ها هیچ برنامه‌ای مختص آشناسازی اعضای انجمن‌های مردم‌نهاد با رویدادهای گردشگری همدان برگزار نشده است.

صـــادق توحیـــدی یکـــی از فعـــالان در رســـتوران‌های همدان می‌گوید: جشنواره زمســـتانی باید شـــور و حالی بـــه میزهای سرو غذای رســـتوران‌های محلی می‌داد اما در این ســـال‌ها ما چنیـــن فضایی را تجربه نکردیم و این به نوبه خود یک ضعف است. چه بســـا شـــهرهایی که به بهانه جشنواره رستوران‌هایشان منوهای غذای اختصاصی ارائه می‌دهنـــد و یا حتی منوهـــای غذا را تغییر می‌دهند، اما در سال‌های اخیر به بهانه جشنواره چنین اتفاقی رقم نخورد.

چنین اظهار نظراتی بیانگر آن اســـت اگر با دست پرتر و با برنامه برای حوزه گردشگری که معتقدیم محور نخســـت توســـعه استان اســـت به میدان آمده بودیم امروز در حال بهره‌برداری از جشـــنواره‌هایی بودیم که در ســـال‌های گذشته پایه و بنیان آن را با کم و زیادها گذاشـــته بودیم اما حال و روز امروز گردشگری همدان چیز دیگری می‌گوید.

کوتاه ســـخن آنکـــه از یک ســـو تزلزل در ثبـــات مدیریـــت حوزه گردشـــگری، نبود اعتبـــارات، نداشـــتن تخصص برای برگـــزاری رویدادهای ملـــی و بین‌المللی وکمبود تخصص در نحوه اطلاع‌رســـانی و بازاریابـــی بـــرای برگـــزاری تورهای گردشـــگری درآمدزا یکی پس از دیگری دســـت به دســـت هم داد تا حال خوب جشـــنواره‌های زمستانی را که می‌توانست در صورت تداوم شـــامل حال گردشگری پریشان استان شود به هم بزند و به همان شکل بی‌برنامه و غیر منسجم به پیش رود.

این خانه کاربری فرهنگی خواهد داشت

خانه فیضی معطل تأمین اعتبار است

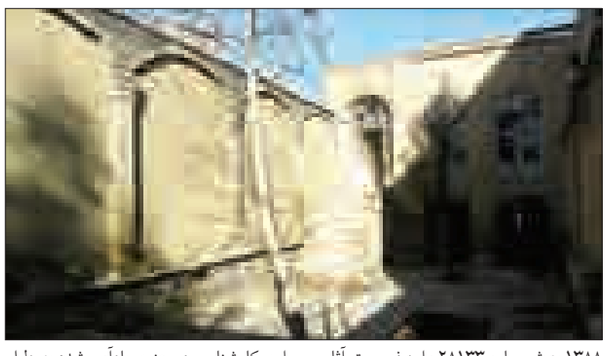

احیا، حفـــظ و تعریف کاربری فرهنگی برای خانه‌هـــای تاریخـــی و واجد ارزش معماری یکی از اصلی‌ترین اهداف اســـت. یک کارشـــناس معمـــاری و شهرســـازی از شـــرکت عمران و مسکن‌ســـازان استان همـــدان با عنوان این مطلب در گفت‌وگو با همدان‌پیام گفـــت: املاک تاریخی متعلق به دولت از آن دســـت بناهایی اســـت که تنها هدف حفظ و نگهداری و مرمت آن تعریف کاربری فرهنگی و استفاده عام‌المنفعه از بنا می‌باشد.

آیینی افزود: اما تعریف کاربری برای بناهای تاریخی منوط به تکمیل مرمت است و کامل شـــدن مراحل مرمت بنا نیز وابسته به تأمین اعتبارات مالی است.

وی بیان کرد: خانـــه تاریخی فیضی که در خیابان شهدا، میدان پروانه‌ها، بلوار هگمتانه قرار گرفته اســـت از تاریخ یکم آذرماه سال ۱۳۸۸ به شـــماره ۲۸۱۳۳ وارد فهرست آثار ملی ایران به عنوان خانه مشاهیر شد.

این مهم بیانگر آن اســـت کـــه همواره پس از پایان مرمت این بنـــا باید دارای کاربری فرهنگی باشد تا گروه‌های مختلف و مرتبط جامعه بتواننـــد هم از فضای معماری و هم فضای معنوی این بناها بهره‌مند شود.

این کارشناس همچنین یادآور شد: به دلیل تأمین نشـــدن اعتبار لازم برای پایان یافتن مرمت خانه فیضی هنوز قسمت‌های اصلی بنا قابـــل بهره‌برداری نیســـت و به محض تخصیص اعتبار مراحل بعدی مرمت بنا به انجام خواهد رســـید و پس از آن در قالب تفاهم‌نامه‌های فرهنگـــی کاربری این بنای تاریخی مشخص خواهد شد.

پس از انتشار گزارش لزوم تعریف کاربری برای خانـــه فیضی در تاریخ یکـــم آذرماه سالجاری در صفحه ۵ روزنامه همدان‌پیام، محمدعلی اسدی مدیرعامل شرکت عمران و مسکن‌ســـازان اســـتان همدان با ارســـال نامه‌ای به دفتر روزنامه ضمن تقدیر و تشکر از انعکاس گزارش مزبور گفت: از آنجا که این رســـانه دغدغه‌های حفظ و حراست از آثار تاریخی و پیشینه تاریخی شهر و تلاش در گســـترش عرصه‌هـــای فرهنگی جهت اصلاح و پیشرفت جامعه را دارد، به اطلاع می‌رســـاند خانه فیضی که به عنوان اثر ثبت شده در فهرست ملی است، هنوز در دست مرمت اســـت و پس از پایان مرمت‌ها قابل بهره‌برداری خواهد بود و بدیهی اســـت که برای کاربری‌های فرهنگی مورد استفاده قرار خواهد گرفت.

شناسه

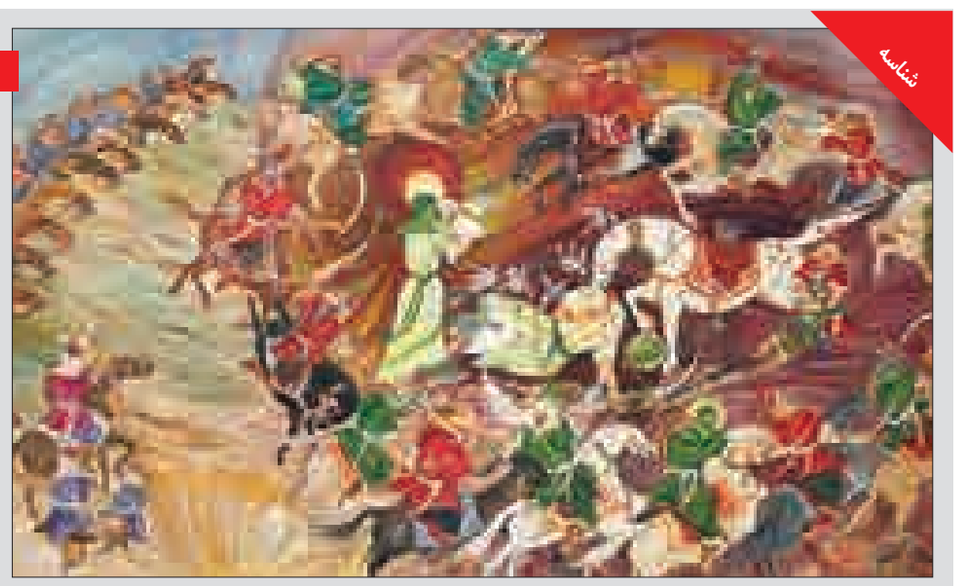

رونمایی از تابلـــوی روایت عاشورا

میراث فرهنگی

ایران یک کشور موزه است

احیای جاده ابریشم در اولویت برنامه‌های سازمان میراث فرهنگی

رئیس ســـازمان میراث فرهنگی، صنایع‌دستی و گردشگری احیای جاده ابریشم را از مهمترین اولویت‌های این سازمان عنوان کرد.

مســـعود سلطانی‌فر که به استان خراسان سفر کرده بود، ضمن بازدید از تپه دامغانی‌های سبزوار و با تأکید بر اینکه سبزوار باید از یک معبر گردشـــگری به مقصد گردشگری تبدیل شود، گفت: «جاده ابریشم از تاریخی‌ترین جاده‌هایی اســـت که از کشـــور چین آغاز و در ایتالیا به پایان می‌رسد.»

وی با بیان اینکه این جاده نقش مهمی در توسعه تجارت این کشورها داشته، اظهار کرد: «احیا و بهره‌برداری از ظرفیت‌های تاریخی این جاده نیازمند همراهی کشورهایی است که در مسیر آن قرار دارند.»

سلطانی‌فر گفت: «در همین راستا تلاش شده است نشستی با وزیران و مسئولان میراث فرهنگی این کشورها برگزار شود تا بتوانیم درباره احیا و استفاده از ظرفیت‌های تاریخی، فرهنگی و اقتصادی این جاده تبادل نظر کنیم.»

وی همچنین در این بازدید، ضمن آشنایی هر چه بیشتر با کاوش‌های صورت گرفته در ایـــن محوطه تاریخی، از تبدیل تپه دامغانی به یک سایت موزه خبر داد.

سلطانی‌فر افزود: «تپه دامغانی یکی از محوطه‌های ارزشمند تاریخی در کشور است و کاوش‌های صورت گرفته در این تپه تاریخی نشان‌دهنده سکونت شهری در این منطقه در حدود ٦ هزار سال پیش است.»

وی گفت: «تبدیل تپه دامغانی ســـبزوار به سایت موزه علاوه‌بر اینکه به حفظ، نگهداری و حراســـت از این محوطه باستانی کمک می‌کند می‌تواند به محلی برای افزایش میزان ورود گردشـــگران به خصوص گردشگران علمی و گردشگران تاریخی به سبزوار تبدیل شود.»

رئیس ســـازمان میراث فرهنگی صنایع دستی و گردشگری، همچنین در حاشـــیه بازدید از مسجد تاریخی آق‌قلعه جوین در استان خراسان شـــمالی افزود: «با توجه به آثار متعدد فرهنگـــی و تاریخی در نقاط مختلف کشـــور، از شهرهای بزرگ گرفته تا شهرهای کوچک و حتی دوردست، می‌توان این‌گونه گفت که ایران یک کشور موزه است.»

ســـلطانی‌فر گفت: «آثار تاریخی موجود در کشور نشان‌دهنده غنای فرهنگی و جایگاه تاریخی و تمدنی ایران‌زمین اســـت که مورد توجه گردشگران خارجی نیز واقع شده و بر همین اساس شاهد افزایش ۱۲ درصدی ورود گردشـــگران خارجی به ایران هستیم؛ به‌گونه‌ای که در حال حاضر و با وجود رکود اقتصادی در بخش‌های مختلف، به طور میانگین ورود گردشگران خارجی به ایران نسبت به دیگر کشورهای آسیایی ۳ برابر رشد داشته است.»

سلطانی‌فر با بیان اینکه انجمن‌های میراث فرهنگی، ظرفیت‌های مردمی و خوبی برای کمک به حراســـت از آثار تاریخی هستند، خاطرنشان کرد: «این انجمن‌ها هم‌اکنون در ۲۵ اســـتان کشور تشکیل شده و در مابقی استان‌ها نیز تشکیل می‌شوند.»

وی گفت: «ما به دنبال ایجاد یک شـــبکه گسترده و مرکب از مردم و مســـئولان در این انجمن‌ها هستیم تا بتوانیم به خوبی از آثار تاریخی حفاظت کنیم و در این راستا انجمن‌های میراث فرهنگی در استان‌ها، شهرستان‌ها، بخش‌ها و روستاهای کشور تشکیل می‌شوند.»

صنایع دستی

حفظ آیین‌ها راه درمان هویت انسان امروزی است

تنها راه درمان هویت از دســـت رفته انسان در این جهان مدرن و پست مدرن فعلی حفظ آیین‌هاست.

به گزارش ایرنا، معاون صنایع دســـتی سازمان میراث فرهنگی گفت: آیین از نظر ریشه‌شناســـی به معنای دیدن و نگریســـتن اســـت و به پدیده‌ای اشـــاره دارد که صرفاً نگاه کردنی نیســـت، بلکه از دریافت عمیق و شهود یک حادثه حکایت دارد.

بهمن نامورمطلق بیان کرد: آیینه هم با آیین از یک ریشه است و ما را به کشـــف حقیقت از طریق صادقانه‌ترین نوع ممکن رهنمون می‌کند. در نتیجه آیین‌ها، آیینه واقعی حقیقت هستند که بدون بزرگ‌نمایی یا کوچک‌نمایی از تهدید فراموشی حقیقت جلوگیری می‌کنند.

وی گفت: عکاسی عاشورایی و آیینی محرم با مقدمه‌ای که گفته شده از همین جنس اســـت ولی تفاوت عکاســـی به آیینه در این است که آیینه در زدودن فراموشـــی فقط مربوط به زمان حال است اما عکاسی حقیقت را جاودانه می‌کند.

نامورمطلق اظهار کرد: عکاســـی بر خلاف آیینه که حقیقت را یک بار ثبـــت می‌کند، می‌تواند آن را تکثیر کند و بر خلاف آنکه فقط حقیقت را ظاهری نشـــان می‌دهد می‌تواند حجـــاب از چهره حقیقت بردارد؛ برای همین عکاسی محرم یعنی پرده برداشتن از حقیقت عاشوراست.

وی گفت: ما در آیین‌ها نوروز و یلدا را نیز داریم اما هیچ مجموعه‌ای به اندازه آیین‌های محرم کامل نیســـت. یک مجموعه آیین که در آن تقابل حق و باطل، حضور مردم، زن و فرزندان و همه وجوه انسانی از منفی بی‌نهایت تا مثبت بی‌نهایت در آن قابل مشاهده است.

نامورمطلق تأکید کرد: امتیاز آیین محرم بر آیین نوروز و یلدا این است که محرم یک کنش و دلالت انسانی است در مقابل آیین نوروز که فقط جابه‌جایی طبیعت و تغییر فصول است.

معاون صنایع دســـتی ســـازمان میراث فرهنگی گفت: آیین‌ها موجب می‌شـــوند تا حوادث تاریخی ماندگار شوند. دقیق‌تر اینکه آیین‌ها از تاریخی شدن حوادث جلوگیری می‌کنند اما ما را تاریخ‌مند می‌کنند.

وی گفـــت: اخیراً به آیین‌های پیچیده و متنوع محرم بخش دیگری به نام پیاده‌روی در اربعین اضافه شـــده است که می‌تواند نشانه و بخش تکمیلی پرمعنایی بر این مجموعه آیین ارزشمند باشد.

جهان

جذب گردشگران رمیده به بروکسل با قدرت گربه

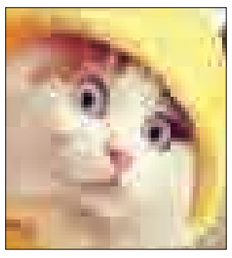

پـــس از یـــک دوره ۵ روزه هشـــدار امنیتـــی در بروکســـل اکنـــون مقامات دولتـــی در این شهر در تلاشند به کمک گربه‌ها گردشگران ترسیده از بروکسل را بازگردانند.

اکنـــون مقامات دولتـــی در این شهر در تلاشند گردشگران را که به دلیل انتشـــار تصویرهایی از حضور سربازان و نیروهای مسلح در خیابان‌های خلوت پایتخت بلژیک از سفر به این کشور منصرف شده باشند، دوباره به بروکسل بازگردانند.

بروکســـل که در هفته گذشته از بیم تکرار حوادث مرگباری به سبک ترور در پاریس، با تعطیل کردن مترو و مدارس از مردم خواســـت تا همچنان از مکان‌های عمومی دور بمانند اکنون با کاهش سطح تهدید از روز پنجشـــنبه امیدوارند که مردم و به ویژه گردشگران را دوباره به خیابان‌ها باز گردانند و شاهد افتتاح بازارهای سنتی کریسمس باشند.

مردم بروکسل در مدت اجرای عملیات ضد تروریستی در رسانه‌های اجتماعـــی تصویرهایی از گربه‌های رنگارنگ بـــا کلاه‌های لبه‌دار که پنجه‌های خود را بالا آورده بودند گذاشتند.

گربه که به طور غیررســـمی به عنوان نمادی خوش‌یمن در بروکسل تلقی می‌شود، نوعی نشان تجاری اثر «رنه‌مارگریت» نقاش سوررئالیست بلژیکی نیز هست. این نماد اکنون پس از آرامش نسبی از سوی پلیس بروکسل برای تشکر از مردم مورد استفاده قرار گرفته است.

همچنیـــن مقامات و فعالان گردشـــگری بروکســـل نیز برای جذب گردشگران از این نماد بهره گرفته‌اند به طوری که در مکان‌های مشهور و شاخص بروکسل همانند "Atomium " تصویرهایی از این نماد خوش یمن نصب کرده‌اند.

«وان اکن» از گردانندگان و مسئولان "Atomium" می‌گوید تصور می‌کنیم که گربه‌ها در زمینه رونق دوباره گردشگری به بروکسل کمک کننده باشند.

به گفته وی مقامات رسمی قصد دارند تصویر سرگربه‌ها را جایگزین ۹گوی فلزی متمایز کنند که از سال ۱۹۵۸ تاکنون در ساختار این نماد وجود داشـــته است. هرچند که هیچ برنامه رســـمی برای وارد کردن گربه‌ها به دیگر جاذبه‌های گردشگری بروکسل اعلام نشده است.

این تدبیرها از آن‌روســـت که طبق گزارش‌های رسمی رزرو هتل‌ها در بروکسل در هفته‌های گذشته و پس از هشدارهای امنیتی حدود ۲۰ درصد کاهش داشـــته و طبق برآوردهای انجام شـــده از سوی منابع رســـمی اقتصادی در بلژیک عملیات ضد تروریســـتی اخیر تاکنون روزانه حدود ۵۲ میلیون یورو هزینه مالی برای این کشـــور در پی داشته است.

ورود مجردها به مراکز خرید قطر ممنوع!

قطـــر در مواجهـــه با هجوم انبوه کارگران خارجی در مراکز خرید و ترس خانواده‌ها از تعداد بالای اتباع خارجی، طرح ویژه ممنوعیـــت ورود مجردها را در مراکز خریـــد بـــرای روزهای تعطیل مورد بحث وبررسی قرار می‌دهد.

به گزارش میراث فرهنگی، قطر با هدف رفع نگرانی خانواده‌های محلی از حضور حجم بالای کارگران خارجی که عمدتاً بنگلادشـــی و پاکستانی در مراکز خرید این کشور هستند، طرح خرید از مرکزهای خرید بزرگ ویژه خانواده‌ها و ممنوع برای مجردها را در این کشور به اجرا می‌گذارد.

مقامات گردشگری قطر طرح روزهای اختصاصی خرید خانواده‌ها در مراکز خرید بزرگ این کشور را مورد بحث و بررسی قرارمی‌دهند.

ایـــن طرح با اعمال محدودیت ورود برای مجردها به ویژه ممنوعیت ورود نیروی کار خارجی شـــاغل در این کشور همراه است که بدون حضور خانواده‌ها و به صورت مجرد در این کشور به کارگری اشتغال دارند.

به گزارش نشنال چاپ امارات، این طرح که در شورای شهر مرکزی از هفته آینده مورد بحث و بررسی قرار می‌گیرد محدودیت ورود برای مجردها را به هشـــت مرکز خرید بزرگ که از محبوب‌ترین مرکزهای خرید نیز هســـتند،در پی دارد که قرار است یک روز در هفته تنها به خانواده‌ها اختصاص داشته باشد.

این طرح به معنی محدودیت ورود برای بسیاری از کارگران خارجی عمدتاً بنگلادشـــی و پاکستانی در قطر است که در اصطلاح کارگران یقه آبی شـــهرت دارند و عمدتاً بدون حضور خانواده‌هایشان در قطر زندگی می‌کنند.

این کارگران همگی در پروژه‌های ساخت وساز برای احداث ورزشگاه و دیگر تجهیزاتی که به برگزاری جام جهانی فوتبال مربوط اســـت به کار گرفته شده‌اند.

پیام تاریخ، تمدن و فرهنگ مادستان
The Message Of Madestan's History & Civilization & Culture
روزنامه همدان پیام
۶
دوشنبه ● ۱۶ آذرماه ۱۳۹۴ ● شماره ۲۵۱۶
فرهنگ و هنر
farhang@hamedanpayam.com

دلیل جدایی رضویان از نقد چهار چه بود؟

امیرشهاب رضویان، مجری برنامه سینمای ایران تحت عنوان «نقد چهار» که از شبکه چهار پخش می‌شود، شامگاه ۱۲ آذرماه اعلام کرد که اجرای این برنامه را دیگر برعهده نخواهد داشت.
این کارگردان سینما علت خداحافظی از برنامه «سینمای ایران» را مشغله کاری عنوان کرد و گفت: به دلیل اینکه درگیر نوشتن فیلمنامه فیلم جدیدم هستم و علاوه بر آن مدیریت پردیس سینمای «کورش» وقت زیادی از من می‌گیرد و همچنین کتابی در دست چاپ دارم، از اجرای برنامه سینمای ایران صرف نظر کردم.
سردبیر و مجری این برنامه با اعلام اینکه علیرضا شجاع‌نوری جایگزین او در برنامه سینمای ایران خواهد بود یادآور شد: من در کنار برنامه و در اتاق فکر خواهم بود اما اجرا را به عهده نخواهم داشت. اما هر وقت که لازم باشد در کنار شجاع نوری در برنامه خواهم بود.
رضویان همچنین با تأکید بر اینکه برنامه سینمای ایران ترجیح می‌دهد جنجالی نباشد، اظهار کرد: این برنامه تلاش می‌کند یک برنامه متین، سنگین و در خدمت سینما باشد.
در این هشت قسمتی که من به عنوان سردبیر و مجری کار کردم با این هدف پیش رفتیم. قطعاً در ادامه هم این مسیر را ادامه خواهیم داد.
به گزارش ایسنا، امیرشهاب رضویان مجری برنامه سینمای ایران شبکه چهار سیما شامگاه ۱۲ آذرماه در آنتن تلویزیون اعلام کرد که دیگر اجرای این برنامه را برعهده نخواهد داشت.وی دلیل این تصمیم را ساخت فیلم جدیدش اعلام کرد که دیگر وقت کافی برای او باقی نمی‌گذارد.
رضویان ۸ هفته اجرای برنامه را برعهده داشت و به گفته خودش همچنان به تیم این برنامه یاری می‌رساند.
بر این اساس و طبق اعلام وی، شجاع نوری اجرای «سینمای ایران» را برعهده گرفته است.

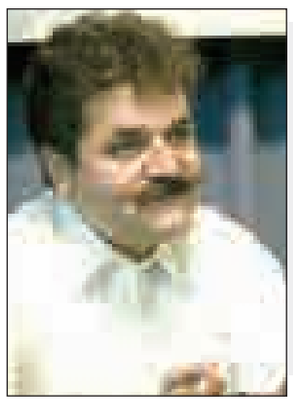

تاریخ

ایران چگونه ایران نام گرفت؟

هشتاد سال از نامگذاری رسمی کشور ما به نام ایران می‌گذرد. در فروردین ماه سال ۱۳۱٤ خورشیدی طبق بخشنامه وزارت امور خارجه و تقاضای دولت وقت، نام رسمی ایران (به‌جای پرس، پرشیا و...) برای کشور ما انتخاب شد.
در مغرب زمین از قرون وسطی، ایران به نام‌هایی از قبیل: پرس(فرانسوی)، پرشیا (انگلیسی)، پرسیس (یونانی) نامیده شده است. اسمی که امروز" ایران " گفته می‌شود بیش از ٦۰۰ سال پیش "اران "تلفظ می‌شد .
سعید نفیسی در دی ماه ۱۳۱۳ نام " ایران " را به جای " پرشیا " پیشنهاد کرد. این نامگذاری در آغاز مخالفانی نیز داشت و بر این باور بودند که در " پرشیا " فرهنگ و تمدنی نهفته است که نمی‌توان آن را حذف کرد و شناخته شده و بین‌المللی نیز است؛ اما حامیان نامگذاری ایران، اعتقاد داشتند که واژه ایران بسیار کهن و بر اقتدار سیاسی کشور می‌افزاید.
" واژه ایران " بسیار کهن و پیش از آمدن آریایی‌ها به سرزمین‌مان اطلاق می‌شد و نامی تازه و ساخته و پرداخته نیست.
آرتور اپهام پوپ (۱۹٦۹ – ۱۸۸۱ میلادی) ایران‌شناس مشهور آمریکایی در کتاب "شاهکارهای هنر ایران " که در سال ۱۳۳۸ توسط پرویز خانلری به زبان فارسی ترجمه شده است، می‌نویسد: «کلمه ایران به فلات و توابع جغرافیایی آن حتی در هزاره پیش از آمدن آریاییان نیز اطلاق می‌شود».
واژه " ایران " از دو قسمت ترکیب شده است. قسمت نخست به معنی اصیل، نجیب، آزاده و شریف و قسمت دوم به معنی سرزمین یا جا و مکان است .
در شاهنامه فردوسی بارها کلمه " ایران " به کار رفته است. ده‌ها بار ترکیباتی نظیر: بزرگان ایران، بر و بوم ایران، ایران و توران، ایران و روم، ایران‌زمین، شهر ایران، ایران و انیران و نیز بیش از ۳۵۰ بار " ایرانی و ایرانیان .
معنی واژه " ایران " سرزمین آزادگان است. فردوسی در شاهنامه درباره خوی آزادگان (ایرانیان) چنین می‌سراید :
تو با دشمن ار خوب گفتی رواست / از آزادگان خوب گفتن سزاست
محمد معین (۱۲۹۳ – ۱۳۵۰) ادیب و سخنور نامی ایران در خصوص ریشه واژه ایران می‌نویسد: «اصل و ریشه Arya هر چه باشد، این قدر واضح است که این کلمه تداعی معانی بسیار را به خاطر می‌آورد. مللی که متعلق به بخش خاوری هند و اروپاییان بودند، خود را بدین نام مفتخر می‌دانستند.
آرین از واژه آریا مشتق است. اجداد مشترک ملل هند و ایران خود را بدان نام معرفی می‌کردند واژه ایران، خود از همین ریشه آمده است .
بهرام فره‌وشی (۱۳۰٤ – ۱۳۷۱) ایران‌شناس و استاد پیشین دانشگاه تهران در خصوص ریشه واژه ایران می‌نویسد: «ایران در زبان اوستایی به صورت ائیریه و در زبان فارسی باستان اریه آمده است.
در اوستا هم نام قومی ایرانی به معنی شریف، نجیب و اصیل است . این واژه در زبان ایرلندی کهن هم به همین معنی است. قسمت نخست کلمه ایرلند به معنی نجیب و شریف و قسمت دوم آن به معنی سرزمین است . ایرلند به معنی سرزمین نجباست».
*برگرفته از مقاله چگونه ایران شدیم؟ نوشته مجتبی انوری ۱۳۸٦

چند خط خبر

■ «هوشنگ مرادی‌کرمانی» مورد عمل جراحی قلب باز قرار گرفت و بر اساس گفته پرسنل بیمارستان، حال عمومی‌اش رضایت‌بخش است. این نویسنده سرشناس کودکان و نوجوانان که مدت‌ها بود با بیماری قلبی دست به گریبان بود، در بیمارستان مهر مورد عمل جراحی قلب باز قرار گرفت.
■ حمیده رضوی فیلمساز و یکی از دستیاران عباس کیارستمی در یک سانحه رانندگی درگذشت.
این فیلمساز ایرانی تاکنون شش فیلم از جمله دو فیلم درباره پشت صحنه فیلم «کپی برابر اصل» و «شیرین» از آثار عباس کیارستمی ساخته بود. «شهرزاد»، «حراج ۵۰ درصد »، «تنهایی» و «اول شخص مفرد» دیگر ساخته‌های این نویسنده، کارگردان و تهیه‌کننده ایرانی است. وی در سال‌های گذشته؛ همراه کیارستمی در پروژه‌های هنری‌اش بود. حمیده رضوی با حضور در کارگاه‌های فیلمسازی عباس کیارستمی فیلمسازی را آغاز کرد و سپس به ساخت فیلم کوتاه پرداخت. این فیلمساز که دهه سوم زندگی‌اش را پشت سر می‌گذاشت، ۱۲ آذرماه در کویر بر اثر تصادف درگذشت.
■ فیلم «فصل فراموشی فریبا» به کارگردانی و تهیه‌کنندگی عباس رافعی که در بخش مسابقه شانزدهمین دوره جشنواره بین‌المللی آسیاتیکا که در شهر رم ایتالیا برگزار می‌شود حضور داشت موفق به دریافت جایزه بهترین فیلم بلند سینمایی شد.

سینما

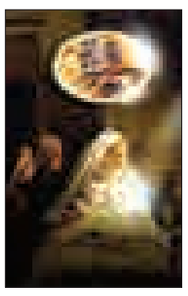

≡ سینما
■ قدس۱: ..... جامه دران
■ قدس۲: ..... شاهزاده روم
■ سینما کانون..... مبارزان کوچک
■ بهمن ملایر: ..... محمدرسول...
■ فرهنگ کبودراهنگ..... محمدرسول...
■ آزادی تویسرکان..... شاهزاده روم

گفت وگو با بهروز بیگی استاد موسیقی از ابداع ساز تا اصالت در موسیقی سنتی ایران

سازهای ابداعی مشکلات نوازندگی را کمتر می‌کند

شاعر، نوازنده،خواننده و آهنگساز برای خلق یک اثر ماندگار هرکدام وظایفی بر عهده دارند. باید زیر و بم کار را خوب درک کرده باشند و دنیایِ یکدیگر را خوب بشناسند. در موسیقی سنتی ایران این دشواری دوچندان است. اما وقتی موزیسینی دست به ابداع ساز هم بزند یعنی به مراحلی فراتر از آشنایی و درک ساز و نواختن آن رسیده است.
بهروز بیگی استاد موسیقی کسی است که در چند سال گذشته دست به ابداعاتی در زمینه سازهای بادی زده که به تأیید خانه موسیقی رسیده و ثبت رسمی هم شده است.
به همین بهانه با وی به گفت‌وگو نشستیم. وی در موسیقی یک اصولگراست و اصالت را از هر چیز مهمتر می‌داند. بیگی در این گفت وگو از وضعیت موسیقی سنتی در همدان صحبت کرده و از اینکه کار کردن در موسیقی مسیر دشواری دارد سخن گفته است. وی در تمامی گفت وگویش فروتنانه تأکید می‌کند که جزوی از خانواده موسیقی است و هر کاری که در این عرصه می‌کند برای اعتلای فرهنگ شهر و کشورش است.
بیگی توصیه تلخی به جوانان علاقمند به موسیقی می‌کند: اگر عاشق نیستی نیا.

آقای بیگی چرا موسیقی؟ می‌گویند هنر در ذات هنرمند است اما بین این همه هنر چرا به سمت موسیقی رفتید؟

طبیعی است. ویژگی‌های شخصی هر فرد مانند اثر انگشت او منحصر به خودش است.خداوند بسیاری از استعدادها را در وجود همه نهاده است. این است که گرایش به سمت هنر، مثل موسیقی امری ناخودآگاه است.

در این ناخودآگاهی که من اسمش را استعداد می‌گذارم، استمرار چه نقشی دارد؟

من فکر می‌کنم همه انسان‌ها کم و زیاد از استعداد در زمینه‌های مختلف برخوردار هستند. اما آنچه انسان را به نتیجه می‌رساند از همان کار کردن مداوم است که استعدادها را شکوفا می‌کند.

راه کار کردن با این استعدادها را چه می‌دانید؟ چطوری باید افسارِ استعداد را به دست بگیریم و اینَ اسبّ بعضاً سرکش را مهار کنیم؟

با عشق. خارج از تمامِ سختی‌ها و مشکلاتِ این مسیر باید عشق داَشت به کار و با ایمانَ جلو رفت. البته شرایط و مشکلات زندگی در مسیری که هنرمند طی می‌کند خیلی تأثیر دارد. ولی من معتقدم هر کسی توی زندگی وظیفه‌ای دارد. وقتی چیزی مهم باشد برای تو، زندگی نمی‌تواند جلویت را بگیرد. هر چقدر هم دشوار باشد.

به سازهای ابداعی شما بپردازیم. شما در کنار فعالیت‌های دیگر در موسیقی منحصراً با سازهایی که ابداع کرده‌اید هم شناخته می‌شوید. کمی از این سازها بگویید.

رشته اصلی من سازهای بادی است. در زمان‌ها و مقاطع مختلف در کار چیزهایی به ذهن من رسید. سازهای بادی نقاط ضعف و قوتی دارند و فراموش نکنیم همه مانند اساتید برجسته مثل استاد کسایی نیستند که بتوانند توانمند و با قدرت بزنند. مدت‌ها به این فکر می‌کردم که چطور می‌توان نوازندگی را کمی سهل‌تر کرد.
ساز نخست من یسنای بود که دو سال پیش توسط اساتید موسیقی ایران تأیید و ثبت شد. تجاربی هم با این ساز در غالب کنسرت‌ها در تهران و انتشار آلبوم داشتم ولی در ادامه به ساز نای روی آوردم که برگرفته از ساز نی است.
نای صد درصد از چوب ساخته شده و دیگر چوب گیاه طبیعیِ نی نیست. نی در ارکستر به دلیلِ رطوبتِ ناشی از دمیدن افت فرکانس دارد و برای نوازنده خسته‌کننده می‌شود. من از چوب برای ساخت نای استفاده کردم.
افت فرکانس در نای وجود ندارد. علاوه بر آن نای ظاهر زیبا و صدای شفاف و بدون خشی دارد. نکته‌ای که وجود دارد این است که جنس‌های مختلف چوب موجب شده‌اند که جنس صداهای مختلفی به وجود آید. مثلاً چوب عناب صدای استاد شجریان و چوب زردآلو صدای محمودی خوانساری است.

از لحاظ ساختارِ پرده‌های موسیقایی، نای تفاوتی با نی ندارد؟

ویژگی دیگر همین است. در نای که یک نیم پرده به ساز اضافه شده است. روی نی پنج روزنه و یک روزنه پشت است. ولی من پشت ساز یک روزنه دیگر اضافه کرده‌ام که وسعت صدا افزایش یافته است. در نی برای رفتن به گام‌های مختلف با لب و دمیدن تنظیمات انجام می‌شود ولی در نای تغییر گام با روزنه جدیدی و به راحتی انجام می‌شود.

قمیش کلارینت و ساکسیفون دقیقاً چیست؟

زبانه یا قمیش قطعه‌ای است که به کلارینت یا ساکسیفون متصل می‌شود. من کم و بیش کلارینت می‌زدم. نوازنده همیشه مجبور بود با بزاق دهان قمیش را خیس نگه دارد یا در ظرف آب آن را خیس کنند. به این فکر افتادم از جنس مصنوعی کاری کنیم که این مشکلات رفع شود. حدود دوسال طول کشید که با پلیمر ترکیبی زبانه را ابداع کنم که کارچوب را بدون داشتن مشکلات چوب انجام بدهد. این ابداع در تهران توسط اساتید خانه موسیقی و متخصصانی از دانشگاه هنر بررسی شد و مورد تأیید قرار گرفت و ثبت شد. اکنون داریم با مشکلات در راه تولید این سازها دست و پنجه نرم می‌کنیم.

چه مشکلاتی در راه تولید وجود دارد؟

من از طریق خانه موسیقی نامه‌ای به نهادهای ذی‌ربط نوشتم. در نامه نوشته شده بود که در راستای اقتصاد مقاومتی این سازها می‌توانند برای کشور ارزآوری داشته باشند و آنها را صادر کنیم.
من در همین زمینه در ارشاد همدان و تهران هم پیگیر شدم. تولیدِ این سازها می‌تواند به مثابه صادرات محصول فرهنگی ایرانی به دنیا باشد.

سؤالی که وجود دارد این است که جدا از بحث صادرات این چنین محصولاتی به دیگر کشورها، سازهای ابداعی شما در کشور ما عمومیت پیدا می‌کند؟ منظورم بر جنبه کاربردی این سازهاست.

صد درصد جنبه کاربردی دارد. ولی آنطور که بسیاری از اساتید موسیقی کشور به من گفته‌اند امیدوارم که این سازها در زمان زنده بودنم دیده شوند! چون معمولاً بسیاری از کارها دیده نمی‌شوند مگر در زمان مرگِ خالق و پس از آن. برای رخ دادن چنین اتفاقی باز هم به بحث قبل برمی‌گردم: باید این سازها تولید شوند تا بهتر دیده شوند. من شخصاً هنور سرمایه‌ای ندارم تا این سازها را به صورت صنعتی و استاندارد به تولید برسانم. اگر اینها تولید شوند هم ارزآوری دارند هم صادرات فرهنگی است و هم ساز در داخل کشور بیشتر به صورت کاربردی استفاده می‌شود.

به شهر خودمان برگردیم. وضعیت موسیقی در استان همدان را چطور ارزیابی می‌کنید؟

ببینید در همدان اکثر بچه‌ها به صورت انفرادی بسیار خوب کار می‌کنند. نمونه اینها کسانی هستند که از همدان به تهران رفته‌اند و اکنون در پایتخت از موزیسین‌های خیلی خوب به شمار می‌روند. ولی در شهر همدان باید کمی اتحاد بین بچه‌ها بیشتر شود در این صورت ما بهترین هنرمندان را داریم.

دلیل این اتفاق چیست و به نظر شما نقش دولت و مسئولان فرهنگی در این وضعیت چه باید باشد؟

مسئولان فرهنگی چه در کشور و چه استان با توجه به اندازه اختیاراتی که دارند تلاش خود را انجام می‌دهند و واقعاً زحمت می‌کشند. فراموش نکنیم حمایت هزینه کردن و ارتباط با گروه‌های مختلف شهرهای دیگر را می‌خواهد. در این وضعیت یا اعتبار کم است یا اختیار وجود ندارد. البته همه خبر داریم از مشکلات اقتصادی که وجود دارد و باید آنها را کاملاً درک کنیم. ولی بچه‌های موسیقی هم بسیاری با شرایط بسیار سختی زندگی می‌کنند.

وضعیت کنسرت‌های موسیقی سنتی در همدان چطور است؟ به هر حال رابطه موسیقی با مخاطبِ کمی جدیِ موسیقی با کنسرت و آلبوم است.

به نظر من استقبال خوب نیست.

از طرف مردم یا مسئولان؟

باید منصف بود. مسئولان وقتی مجوز را صادر می‌کنند انتظار چه کار دیگری باید از آنها داشت؟ اینجاست که مردم باید بیایند و کنسرت را ببینند و استقبال کنند ولی استقبال آن طور که باید در همدان وجود ندارد. بخشی از مخاطبان عادت ندارند برای موسیقی پول هزینه کنند. ولی کمی به آهنگساز، نوازنده و خواننده‌ای که از زندگی، جوانی و مال خود گذشته برای اجرای یک کنسرت فکر کنیم.
فرهنگ‌سازی این مشکل به عهده مسئولان است. البته رابطه مردم با موسیقی پاپ بهتر است. شاید یک بخشش به خاطر این هم باشد که کارهای خوبی در موسیقی سنتی ساخته نمی‌شود.

فکر نمی‌کنید دلیل جا ماندنِ موسیقی سنتی از پاپ لزومَ پوست‌اندازی نکردن موسیقی سنتی در طول زمان است؟ نیازی به تغییر در جهت به سمتِ مخاطب رفتن حس نمی‌کنید؟

لزومی ندارد برای افزایش مخاطب اصالت موسیقی سنتی را زیرپا بگذاریم. این میراثی چند هزارساله و بخشی از فرهنگ ماست که در دنیا به آن می‌نازیم. مخاطب باید با فرهنگ‌سازی به سمت موسیقی اصیل حرکت کند نه برعکسش. تغییرات هم البته با رعایت اصالت توسط بزرگان موسیقی ایران مثل استاد علیزاده انجام شده و خواهد شد.

حس می‌کنم در موسیقی فرد اصولگرایی هستید.

حفظ اصالت از همه چیز مهمتر است.

چه توصیه‌ای برای جوانانی که علاقه دارند به موسیقی سنتی وارد شوند دارید؟

کسانی که دوست دارند در ایران وارد موسیقی شوند برای راه رفتن در این مسیرِ دشوار فقط باید عاشق باشند و موسیقی را شغل خود قرار ندهند.

توصیه تلخی بود.

چاره‌ای وجود ندارد.

طرح روز

رقابت دلار دولتی و آزاد!

طرح:فرهاد بهرامی

دکه

دختر بی‌سوادی که حساب کتاب بلد بود

رمان «دختر بی‌سوادی که حساب کتاب بلد بود» نوشته یوناس یوناسن با ترجمه شادی حامدی توسط نشر قطره منتشر و راهی بازار نشر شد.
«دختر بی‌سوادی که حساب‌کتاب بلد بود» دومین کتاب نویسنده معروف سوئدی، یوناس یوناسن است، که آن را پس از ترجمه رمان «پیرمرد صدساله‌ای که از پنجره بیرون پرید و ناپدید شد»(نخستین اثر این نویسنده) ترجمه شده است.
این رمان حاوی طنز سیاسی است. قهرمان داستان هم یک دختر جوان سیاه‌پوست اهل آفریقای جنوبی است.
این رمان به عنوان دومین کتاب یوناسن به چاپ رسید و موفقیت بی‌نظیری برای نویسنده‌اش به ارمغان آورد.
در خلاصه داستان آمده است: در تابستان سالی مجهول، پادشاه و نخست‌وزیر کشور سوئد در یک جشن با شکوه در قصر پادشاهی این کشور گم می‌شوند. پس از این اتفاق، به مردم اعلام می‌شود که پادشاه و نخست‌وزیر بیمار شده‌اند اما واقعیت ماجرا این است که داستان حقیقی، سال‌ها پیش‌تر با تولد یک دختر به نام نومبکو مایکی در آفریقای جنوبی آغاز شده است...
این کتاب با٥٠٤ صفحه، شمارگان ۵۰۰ نسخه و قیمت ۲۹۰ هزار ریال به چاپ رسیده است.

تمشک

فیلم «تمشک» ساخته سامان سالور اثری متفاوت در کارنامه اوست.
قصه این فیلم اجتماعی به رحم اجاره‌ای و روابط انسان‌ها می‌پردازد.سالور از جمله کارگردانانی است که کارهایش کمتر مجوز اکران عمومی پیدا نمی‌کند.
از ۵ فیلم قبلی او، فقط فیلم «سیزده ۵۹» مجوز اکران عمومی گرفت. فیلم «تمشک» در بخش سودای سیمرغ سی و دومین جشنواره فیلم فجر حضور داشت و توانست در دو بخش بهترین فیلمنامه و بهترین بازیگر زن نامزد دریافت سیمرغ بلورین شود.
در تمشک حمید و هما زوج ناباروری هستند که تصمیم گرفته‌اند از راه اجاره رحم بچه‌دار شوند.
این دو در راه پیگیری و انتخاب شخص مورد اطمینان برای این منظور به زن جوانی به نام رضوان بر می‌خورند که با وجود شرایط مساعد دارای مشکلاتی است.
اتفاقی که برای این زوج پس از آشنایی با رضوان می‌افتد موجب می‌شود آنها به شناخت تازه‌ای از خود و پیرامون‌شان برسند. در تمشک بازیگرانی چون کریمی، مهدی پاکدل، مهران احمدی، حبیب دهقان‌نسب، سمیرا حسن‌پور و شعله مرادی بازی می‌کنند.

تو مرو

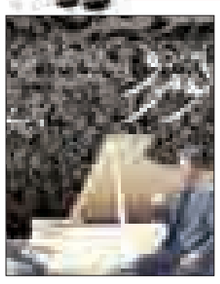

آلبوم "تو مرو" با صدای فرزاد قربانی و با آثاری از پرویز یاحقی، مرتضی محجوبی، علی‌اکبر شیدا و جواد لشکری شامل قطعاتی با عناوین "تو بخوان"، "تو مرو"، "به او چه بگویم"، "غوغای هستی"، "تصنیف افشاری"، "چهار مضراب دشتی"، "آواز دشتی" و " روشنی" است.
در لوح صوتی این آلبوم غزال ناظر فصیحی (پیانو)، ابراهیم نقدیان (ویولن)، پیمان اسماعیلی (تنبک)، مینا نوروزی (دکلمه)، و در لوح تصویری غزال ناظر فصیحی (پیانو)، یگانه حسینی‌نیا (ویولن) و فخرالدین غفاری (تنبک) همکاری دارند.
این آلبوم را نشر موسیقی نوفه منتشر کرده است. ربانی که سال گذشته آلبوم «صدای سبز باران» از آثار زنده‌یاد «همایون خرم» را منتشر کرده بود در توضیحات بیشتر آلبوم تو مرو به «موسیقی‌ما» گفت: «قابلیت‌های فراوان دو ساز اصالتاً غربی یعنی پیانو و ویولن در اجرای موسیقی ایرانی به گونه‌ای است که برای شنونده کاملاً خوشایند بوده و اساساً اینکه این موسیقی با سازهای غربی اجرا شده احساس نمی‌شود که نمونه‌های مؤثری نیز از این نوع اجرا در گذشته توسط اساتید موسیقی به یادگار مانده است.»

پاسخ به تمام نامه‌های سفر رئیس‌جمهور
در صفحه۳بخوانید
3 NEXT PAGE

پیام تاریخ، تمدن و فرهنگ مادستان
The Message Of Madestan's History & Civilization & Culture
روزنامه همدان پیام
۷
دوشنبه ● ۱۶ آذرماه ۱۳۹۴ ● شماره ۲۵۱۶
اقتصاد
eghtesad@hamedanpayam.com

معاون نظارت مالی و رئیس خزانه معین استان:

باید به سمت درآمدهای جدید برویم

معاون نظارت مالی اداره کل امور اقتصادی و دارایی همدان و رئیس خزانه معین استان در تشریح خزانه استان می‌گوید: خزانه در گذشته به عنوان نمایندگی خزانه در استان فعال بوده اما از سال ۷۹ (طی برنامه سوم) این عنوان به خزانه معین استان تغییر پیدا کرد و پست سازمانی که آن زمان برای خزانه تعریف شد معاون هزینه و رئیس خزانه استان بود و این پست سازمانی هم‌اکنون به عنوان معاون نظارت مالی و رئیس خزانه معین تغییر پیدا کرده است.

سید مهدی ابوالقاسمی می‌افزاید: خزانه از دو منظر قابل توجه است. نخست اینکه خزانه با توجه به قانون تنظیم الحاق ۲ وابسته به خزانه داری کل کشور و دوم زیر نظر اداره کل اقتصاد و دارایی استان انجام وظیفه می‌نماید. وی در ادامه به نگاهی که مردم به اداره کل امور اقتصادی و دارایی و همچنین اداره کل مالیاتی دارند اشاره دارد و می‌گوید: وظایف اداره کل امور اقتصادی و دارایی در باور مردم به درستی تعریف نشده است. مردم هنوز همه قبض‌های دولتی را که پرداخت می‌کنند، مالیات می‌دانند. از جمله پرداخت عوارض شهرداری را هم به عنوان مالیات تلقی می‌کنند. ابوالقاسمی می‌افزاید: از نگاه وزیر امور اقتصادی و دارایی مالیات یک نوع درآمد پاک است. باید به گونه‌ای برنامه‌ریزی کنیم که به سوی درآمدهای مالیاتی و منابع جدید برویم و همچنان که مقام معظم رهبری هم در راستای اقتصاد مقاومتی و بندهای ۲۴ گانه آن و محورهای کوتاه‌مدت و بلندمدت آن را مطرح کردند می‌بایست تولید محور باشیم و به سمت صادرات محور بودن سوق پیدا کنیم تا در این خصوص با کاهش آسیب‌ها و بحث درآمدهای مالیاتی حمایت از تولید را رونق بدهیم. وی همچنین به ۸ پروژه کلان وزارت اقتصاد و دارایی اشاره کرد و افزود: دو مورد از این ۸ پروژه که خزانه داری الکترونیکی (ایجاد یک حساب واحد یا TSA) و پروژه مولدسازی دارایی‌های کلیه اموال سازمان‌ها و دستگاه‌های اجرایی در جهت اجرای حسابداری تعهدی به صورت ریالی گزارش شود مربوط به حوزه خزانه در دست اقدام و عملیاتی شدن می‌باشد.

مدیر کل اقتصاد استان از کاهش منابع مالی می گوید

همدان استان ثروتمندی است

■ مدیرکل اقتصاد و دارایی می‌گوید: جراحی اقتصادی یک شبه امکان‌پذیر نیست

"نجات اقتصاد" از شعارهای دولت یازدهم در آغاز کار بود. دولت تدبیروامید زمانی که دولت را تحویل گرفت، خزانه تقریباً نابسامان و خالی بود. پروژه‌های عمرانی راکد و واحدهای تولیدی تعطیل یا نیمه‌فعال بودند. نجات اقتصاد ایران، احیای اخلاق و تعامل سازنده با جهان ۳ وعده‌ای است که دولت یازدهم تمام توان خود را برای تحقق آنها به کار گرفته است. دولت توانست در اولویت‌های اصلی خود در کنار مباحث بین‌المللی مباحث اقتصاد را هم جلو ببرد و تدابیر اقتصادی خوبی را بیندیشد. افزایش توان ثروت‌آفرینی کشور، تأمین مالی پایدار دولت و کاهش اتکا به درآمدهای نفتی، افزایش شفافیت، سلامت و انضباط مالی و اداری، ایجاد و یکپارچه‌سازی سامانه‌های اطلاعات مدیریتی و عملیاتی، افزایش مشارکت مؤثر در سیاستگذاری و قانونگذاری، افزایش هم‌افزایی درون سازمانی و همکاری فراسازمانی و توسعه هدفمند سرمایه انسانی و سازمانی ۷ راهبرد اساسی وزارت امور اقتصادی و دارایی به تعبیر وزیرش یک اَبَروزارتخانه است که در سال ۹۳ در یک برنامه عملیاتی ارائه شد.

نماینده وزیر و مدیرکل امور اقتصادی و دارایی استان همدان در نشستی که به همراه معاونانش در دفتر همدان‌پیام داشت بهبود فضای کسب‌وکار، گسترش تأمین منابع مالی کشور و گسترش بخش خصوصی و افزایش سهم بخش خصوصی در اقتصاد کشور را مهمترین برنامه وزارت امور اقتصادی و دارایی برای ثروت‌آفرینی در کشور دانسته و در استان همدان نیز ایجاد، شناسایی و آسیب‌شناسی اشتغال و توسعه اقتصادی را در دستور کار مجموعه امور اقتصادی و دارایی عنوان می‌کند. سید ناصر محمودی می‌گوید زمانی که دولت تحویل داده شد تورم تقریباً بالای ۴۰ درصد را نشان می‌داد و رشد اقتصادی منفی و وضعیت درآمد خوب نبود. در سال ۹۱ و قبل از آن بودجه کشور به‌گونه‌ای بسته شده بود که ۷۰ درصد به منابع نفتی وابسته بود و با توجه به تکانه‌های نفتی و کاهش بودجه دولت و درآمد، تحریم‌ها نیز بی‌تأثیر نبود. ضمن اینکه تعهدات دولت قبل نیز مطرح بود که از جمله آن پرداخت یارانه نقدی بود که تدابیر خوبی از سوی دولت یازدهم اندیشیده شد. نرخ تورم از ۴۵ درصد به ۱۴ درصد رسید و برای نخستین‌بار در طول تاریخ پس از انقلاب اسلامی افزایش حقوق مستخدمین دولت به اندازه تورم دیده شد. خوشبختانه نرخ رشد اقتصادی از حالت منفی خارج شده و به مثبت ۳ رسید که امید است تا پایان سال وضعیت بهتری نیز حاصل شود.

مدیرکل امور اقتصادی و دارایی استان، وزارت اقتصاد و دارایی را به عنوان مهمترین، بزرگترین و گسترده‌ترین وزاتخانه کشور دانست که ۵۵ سازمان زیر نظرش فعالیت دارد. در استان همدان هم به تبع آن تشکیل شده از خود مجموعه ادارات زیرمجموعه که شامل مالیات، گمرک، سازمان جمع‌آوری و فروش املاک تملیکی، بورس، بانک‌ها و بیمه‌ها می‌باشد. به گفته محمودی، وزیر اقتصاد سیاستی را پیگیری کردند و تفویض اختیاراتی را به مجموعه استان‌ها داشتند و به لحاظ پیگیری سیاست‌های وزارتخانه مدیرکل امور اقتصادی و دارایی در استان‌ها را به عنوان نماینده وزیر انتخاب کردند. محورهای چشم‌انداز وزارتخانه در چارچوب سیاست‌های کلی نظام و دولت تدبیروامید و برگرفته از رهنمودهای رهبری و در راستای اهداف بلند اقتصاد مقاومتی تدوین شده است که به عنوان پیشران در حکمرانی مطلوب اقتصادی و پیشرو در ایجاد اصلاحات ساختاری و نهادی و پایدار در ایجاد شفافیت و انضباط مالی قرار می‌گیرد. مدیرکل اقتصاد استان هرچند شرایط ایجاد شده در ۲ سال گذشته را خصوصاً در کاهش تورم و افزایش نرخ رشد اقتصادی خوب عنوان می‌کند اما اشاره دارد که تمام این سیاست‌ها و اصلاحات ساختاری در حالی صورت گرفت که متأسفانه درآمدهای نفتی به شدت کاهش پیدا کرد. نفت از بشکه‌ای تقریباً ۱۵۰ دلار به مرز ۴۰ دلار رسید. در گذشته روزانه ۳ میلیون بشکه فروش نفت داشتیم که به ۷۰۰ هزار بشکه کاهش پیدا کرد که این امر باعث شد درآمدهای دولت نیز کاهش داشته باشد. از طرفی هزینه‌های جاری و عمرانی را داشتیم. مخصوصاً تعهدی که بر ذمه دولت بود در ارتباط با پرداخت یارانه‌ها که به تعبیر وزیر دارایی یک مصیبت العظمی بود. واقعاً کسانی که از بیرون نگاه می‌کنند عمق مدیریت و تفکری که چطوری می‌تواند این رقم را تهیه کند خیلی سخت است. تمام هم و غم دولت این بود که بتواند حقوق جاری و یارانه‌ها را پرداخت کند که با توجه به تدبیری که اتخاذ کردند خوشبختانه تا امروز پرداخت شده است. تدبیر دیگری که اتخاذ شد بحث درآمدهای دولت بود که باید مقداری مدیریت می‌شد. محمودی در حوزه استانی نیز ضمن تحلیل میزان درآمدها و وصولی‌های استان به پرداخت ماهیانه ۸۵ میلیارد تومان یارانه اشاره دارد که برای استان شرایط سختی است. آنگونه که وی می‌گوید این میزان پرداختی یارانه در حالی است که در حال حاضر باید ۴۱ میلیارد تومان ماهیانه به خزانه دولت واریز کنیم که در این مورد هنوز درآمد مورد نظر محقق نگردیده است.

وی می‌گوید عمده فعالیت را در ارتباط با ستاد درآمد و توسعه و تجهیز منابع استان گذاشتیم که بخش مهم آن از طرف اداره کل مالیات استان تأمین می‌شود. البته تمام تلاش این است دنبال منابع جدید درآمدی برای دولت باشیم. از همین الان بیشترین توجه را در بودجه ۹۵ قرار دادیم که بتوانیم تعهداتی که بر استان تکلیف می‌شود را مقداری واقعی‌تر کرده و ظرفیت استان را مدنظر داشته باشیم.

مدیرکل اقتصاد استان در حالی که اولویت و مدار توسعه سازمانی را توجه به نیروی انسانی متخصص و متعهد می‌داند، به پرسش‌های اقتصادی، توسعه‌ای و در برخی موارد سیاسی پاسخ می‌دهد.

اشاره‌ای داشتید به بحث ثروت و ثروت‌آفرینی. سؤال این است که آیا همدان استان ثروتمندی هست؟ اگر هست رتبه‌اش بین ۳۱ استان کجاست؟

معتقدم استان ثروتمندی هستیم. البته نباید همه ثروت را مادی ببینیم. استان نیروی انسانی شاخص و بالنده‌ای دارد. یک ثروت عظیم که عامل تمامی محرک‌های اقتصادی، اجتماعی و سیاسی است. در بررسی به عمل آمده نیروهای استان همدان در طول یک صد سال گذشته اگر حرف اول را نزدند حرف دوم را زده‌اند. از این حیث می‌توانیم بگوییم استان ثروتمندی هستیم. از حیث اقتصادی هم با توجه به پتانسیل‌ها و ظرفیت‌هایی که استان ما دارد و کار کارشناسی هم که در آن صورت گرفته و مزیت‌های نسبی استان شناسایی شده در ٤ بخش صنعت، گردشگری، کشاورزی و ساختمان بسیار مستعد هستیم. درست است به بحث اقتصادی در حد شأن و نام خود توجه نشده که مهمترین عامل آن هم فرهنگی است که درست کار نشده است. همان بحثی که استاندار محترم مبنی بر همت همگانی تأکید داشتند را باید در دستور کار قرار دهیم تا از این شاخص‌ها بتوانیم استفاده کنیم. در ارتباط با شاخص‌های اقتصادی در بحث سپرده‌گذاری بالاترین سپرده‌گذاری را همدانی‌ها در بانک‌ها دارند. باید ریشه‌یابی کنیم که چرا این پول‌ها به بخش تولید و هزینه در زیرساخت‌های سرمایه‌گذاری نشده است.

فرمودید بحث ثروت باید مدیریت شود. برای اینکه این کار را آغاز کنید باید یکسری داده‌های اولیه داشته باشید. درست است که ثروت در منابع انسانی است اما زمانی که از آن بهره‌برداری نشود در علم اقتصاد نمی‌توان به عنوان ثروت تعریف کرد. زمانی ثروت است که سودآور باشد.

وزارت امور اقتصادی و دارایی برای این امر شاخص تعریف کرده و برش استانی آن نیز ابلاغ شده است. برای افزایش توان ثروت‌آفرینی ۳ راهبرد عملیاتی وجود دارد. یکی اینکه باید فضا را آماده کنیم به نوعی که محیط کسب‌وکار برای ثروت‌آفرینی آماده شود و در کنار آن گسترش تأمین منابع مالی مدنظر است. در این راستا نباید همواره متکی به درآمدهای نفتی باشیم. یکی از شاخص‌ترین کارهای دولت گسترش منابع مالی از طریق جذب سرمایه‌گذاری خارجی است. سومین راهبرد نیز توسعه بخش خصوصی به معنای واقعی کلمه است که در این راستا یکی از اقدامات اساسی که در حال انجام بود و استان نیز در صدد آن است اینکه در راستای چارچوب سیاست‌های کلی نظام و دولت پروژه‌های عمرانی دولت را به بخش خصوصی واگذار شود.

برای استان چه کار کرده‌اید؟

در راستای ثروت‌آفرینی برای استان سند و اقدام عملیاتی راهبردی تعریف کرده‌ایم. به سمت تعریف شاخص‌ها و تغییر آمارها از کیفیت به کمیت هستیم که قابل سنجش و اندازه‌گیری باشد. یکی از شاخص‌های ثروت‌آفرینی بهبود فضای کسب‌وکار است. ما در استان تشکیل پنجره واحد سرمایه‌گذاری را انجام دادیم که خروجی کار هم منجر به سرمایه‌گذاری شد که دو مورد در شهرستان رزن و یک مورد در ملایر بود. دومین شاخص شناسایی و بررسی مشکلات استان در محیط‌های کسب‌وکار است که در این راستا معاونت اقتصادی اداره کل امور اقتصادی و دارایی، مرکز خدمات سرمایه‌گذاری و گروه مطالعه و تحقیق مزیت‌های اقتصادی مورد بررسی قرار گرفته و در این راه همکاری بخش خصوصی و دانشگاهی باید بیشتر شود. به هر حال این پروژه زمان بر است و باید مشکلات را بررسی و به مرکز ارسال شود. قابل ذکر است با اقدامات اساسی صورت گرفته رتبه کسب‌وکار کشور در سال گذشته از ۱۵۲ به ۱۱۸ ارتقا پیدا کرد.

یک بحثی که هست حمایت از تولید و موضوعی که الان جو جامعه را درگیر خودش کرده بحث تسهیلات است. دولت بسته‌ای را پیشنهاد داد که ۲۵ میلیون تومان برای خرید خودرو وام داد. این میزان عملاً نجات خودروساز بود نه خروج از رکود. تسهیلات دیگری هم قرار است اعلام شود از جمله خرید کالا. حال در این زمینه سهم همدان و برنامه و راهبردی که به نتیجه برسد، چیست؟

امسال، سال ویژه‌ای داریم. کارشناسان اقتصادی تأکید کرده‌اند که چنین وضعیت اقتصادی چه قبل و چه بعد از انقلاب را تجربه نکرده‌ایم. در سال ۹۳ رشد اقتصادی ۳ درصدی را داشتیم که قبلامنفی ٦ بود. اما امسال تقریباً ۱/۵ درصد است که امید است در ۵ ماهه بعدی سال با توجه به اقداماتی که در عرصه بین‌المللی اتفاق می‌افتد وضعیت بهتری را شاهد باشیم. اما این یک واقعیت است که وضعیت اقتصادی ما بیمار است و دولت هم چاره‌ای نداشت برای این مریض سرطانی که طول درمان دارد فعلاً مُسکنی تزریق کند که بتواند درد را تحمل کند. اما امروز شاخص‌هایی مطرح شده که می‌توان سرمایه‌های مردم را در جهت تولید هدایت کرد. خودرو و لوازم خانگی هم صنایعی بودند که در دومین بسته خروج از رکود از سوی دولت مورد توجه قرار گرفتند تا از این طریق سیاست تحریک تقاضا و سپس رونق تولید را اجرایی کند، لذا دولت با هدف تحریک تقاضای پرداخت وام به خودرو و کالاهای خاص را در دستور کار قرار داد. بر این اساس اختصاص تسهیلات ازدواج و اشتغال خرد هر چند می‌تواند مفید باشد. اما در قالب تحریک سیاست تحریک تقاضا نمی‌گنجد.

دولت بر اساس آسیب و خسارتی که به صنایع مختلف وارد شده بود بخش‌های مورد حمایت را انتخاب کرد که در اولویت‌بندی درستی نیز بود. صنعت خودرو و لوازم خانگی که بیشترین صدمه را از رکود اقتصادی متحمل شده بودند باید بیشتر از صنایع دیگر مورد توجه قرار می‌گرفتند لذا تحریک تقاضا از طریق افزایش قدرت خرید مردم در دنیا برای رونق اقتصاد انجام می‌شود که اینجا هم به درستی انجام شد.

فرمودید بیشترین سپرده‌های بانکی مربوط به استان همدان است، تسهیلات بانکی هم همیشه گله‌مند دارد. تکلیف بازگشت بخش تولید چه می‌شود؟

در حال حاضر سیاست اصولی دولت و وزارت اقتصاد با هماهنگی بانک مرکزی این است که نرخ سود بانک را به اندازه تورم برساند که البته تاکنون در ۲ سال گذشته در دو مرحله کاهش داده است. اما جراحی اقتصادی یک شبه امکان‌پذیر نیست. منابع مالی به شدت کاهش پیدا کرده است. در بخش یارانه‌ها در استان همدان با همه گرفتاری‌های ستاد درآمد، سال ۹۳ وصولی ماهیانه ۲۷ الی ۳۰ میلیارد تومان بود که امسال با ۵۲ درصدی که افزایش پیدا کرده به ٤۱ میلیارد تومان رسیده است و چیزی که به عنوان دبیری ستاد هدفمندی یارانه‌ها به ما به ارث رسیده پرداخت ماهیانه ۸۵ میلیارد تومان یارانه در استان است. معتقدم در حال حاضر ۵۰ درصد جامعه ما نباید این یارانه را بگیرد. خوب، این تعبیر وزیر اقتصاد و دارایی که هدفمندی یارانه‌ها هدرمندی بود نیز که مورد خوشایند خیلی‌ها نبود اما واقعیتی است که باید اصلاح شود. سیاستگذاری درست بود اما در اجرا اشتباه عمل شد که الان هم اصلاح آن سخت است.

دولت سیاستش این است اقتصاد را از بانک محور بودن به سمت بازار سرمایه ببرد. بانک‌محور بودن به خودی خود اتفاق بدی نیست. در چارچوب سیاست‌های کلی نظام و دولت است که بازار سرمایه رشد پیدا کند و بخش خصوصی وارد شود. سیاست دولت درست است. از طرفی هم به جد در حال ساماندهی بانک‌های خصوصی است و امید است مؤسسات اعتباری و غیرمجاز هم تا پایان سال ساماندهی شوند.

اشاره داشتید به مُسکن‌های دولت برای خروج از رکود. الان هم که موضوع مذاکرات به نتیجه رسیده و همه منتظر هستند که اجرا شود. بله همه برنامه‌ریزی می‌کنند. به طور مشخص اداره کل شما که متولی اقتصاد استان است تا زمان به نتیجه رسیدن مذاکرات برنامه و استراتژی پساتحریمی پیش‌بینی کرده است یا خیر؟

بله. این برنامه‌ریزی ابتدا در مجموعه استان اتفاق افتاد. مجموعه ما هم که متولی این بخش است در حال تدوین برنامه و برگزاری نشست‌های فصلی و منطقه‌ای است. چیزی نیست که خودمان برنامه بدهیم. این موضوع در وزارتخانه و در چارچوب سیاست‌های کلی نظام ابلاغ و در استان عملیاتی می‌شود. در پساتحریم دو محور در دستور کار است که با جذب سرمایه‌گذار داخلی و خارجی به سمت تقویت بخش خصوصی برویم. آنچه مربوط به ماست در نشست‌های استانی، کشوری و بین‌المللی حضور پیدا کنیم و پتانسیل‌ها و اولویت‌های استان را معرفی کنیم کما اینکه در چند مورد سرمایه‌گذاران خارجی را جذب کرده‌ایم.

در بخش پساتحریم پول‌هایی که قرار است به کشور بازگردد، سیاستگذاری دولت این است که در زیرساخت‌ها هزینه کند. مشخصا آیا هدفگذاری کرده‌اید بخش اعظمی از این پول را به استان همدان سوق بدهید؟

ما به عنوان یکی از عوامل باید فعالیت کنیم. به هر حال تمامی دستگاه‌ها باید تلاش کنند. دولتی‌ها، مجلسی‌ها، رسانه‌ها و همه تأثیرگذاران باید تلاش کنند. مردم در انتخاب‌هایشان. مسئولان در اقدامات و عملکرد و همگرا بودنشان باید بیش از گذشته فعالیت کنند. خصوصاً در استان همدان.

یعنی در استان همگرایی نداریم؟

نه اینکه نداریم، بلکه همگرایی کمرنگ بوده و این یک واقعیت است. اما اگر بخواهیم می‌توانیم با هم به هدف مشترک برسیم. مثلا یک همگرایی خوبی در استان شکل گرفت و جشنواره فیلم نوجوان دوباره به استان بازگشت. خوب، در اینجا همه عوامل دست به دست هم دادند و همگرا عمل کردند.

روی بحث خزانه صحبت داشتید. یکی از سؤال‌هایی که ذهن‌ها را درگیر کرده اینکه شرکت‌های خدمات‌رسان که پول‌هایی را از مردم می‌گیرند طبق قانون و عرف به خزانه می‌رود. آیا این پول‌ها دوباره به استان بازمی‌گردد؟

پاسخ معاون نظارت مالی: یک بخش از درآمدها عمومی و بخشی دیگر اختصاصی است. در بخش عمومی درآمد به استانی و ملی تقسیم می‌شود. در سال ۹٤ میزان ٤۹۰ میلیارد تومان درآمد عمومی داریم که ۱۵ دستگاه متولی وصول درآمد هستند که عمده آن مالیاتی است. تقریباً ۸۸ درصد درآمدها را در سال ۹٤ اداره کل مالیاتی باید وصول کند و ۱۲ درصد را هم ۱٤ دستگاه دیگر که در بودجه برای آنها ردیف درآمدی تعریف شده است. وصول

معتقدم ۵۰ درصد جامعه نباید یارانه بگیرند

با سازمان مدیریت و برنامه‌ریزی تداخل کاری نداریم

پیشنهاد می‌کنم منابع مالی کاندیداها منتشر شود

سیاست دولت این است که اقتصاد را از بانک محور بودن به سمت بازار سرمایه ببرد

درآمد قبلاً پایان هر ماه به حساب خزانه اداره کل منتقل می‌گردید اما امروز به صورت روزشمار به حساب‌های واسطه‌ای واریز و از آنجا به تهران منتقل می‌شود. درآمدها وقتی به خزانه‌داری کل می‌رود از محل اینها بودجه استان مشخص می‌گردد. ۲۸٦ میلیارد تومان تقریباً اعتبار کل استان است که بخشی از آن مربوط به حقوق و سایر و بخشی مربوط به اعتبارات عمرانی است که البته یکسری درآمدها هم ملی است.

با این حال سؤال این است آیا پولی که هر ماه به خزانه می‌رود بدون کم و کاستی به استان بازمی‌گردد؟

بله. کل درآمدها به استان بازمی‌گردد. حتی در طول سال یا ماه یا فصل ممکن است مازاد درآمد داشته باشیم که طبق قانون برنامه پنجم، ۵۰ درصد این درآمدها اگر وصول شود به استان بازمی‌گردد برای دستگاه‌هایی که درآمد را وصول کردند و ۵۰ درصد نیز در اختیار سازمان مدیریت و برنامه‌ریزی قرار می‌گیرد تا در راستای تعادل بخشی و شاخص‌های توسعه‌یافتگی توزیع شود.

سازمان برنامه و بودجه احیا شده و بخشی از اعتبارات هزینه‌ای از آن حوزه می‌آید. حال که اعتباردهی از خزانه است و هزینه از سازمان مدیریت، آیا موازی‌کاری و تداخل کار اتفاق نمی‌افتد؟

اینگونه نیست که خزانه اعتبار بدهد و سازمان برنامه‌ریزی هزینه کند. کمیته تخصیص استان کار کارشناسی انجام داده و موارد را مورد بررسی قرار می‌دهد. الان ما از حیث تخصیص اعتبارات موافقتنامه دستگاه‌های اجرایی را به لحاظ اینکه سازمان مدیریت و برنامه‌ریزی دیر احیا شد در دستور کار داریم که عمده موافقتنامه‌ها هم صورت گرفته است. با توجه به منابع و اعتبارات استان بررسی می‌شود و مورد تأیید کمیته تخصیص قرار می‌گیرد. ما با سازمان مدیریت و برنامه‌ریزی تداخل کاری نداریم.

تحلیلی در جامعه است که تیم اقتصادی دولت تیم هماهنگی نیست. عده‌ای هم تحلیلشان این است که وزیر اقتصاد تصمیم‌گیرنده نهایی نیست. از حیث دیگر برنامه‌های اقتصادی دولت با توجه به تمرکزی که در کاهش تورم داشته موضوعات دیگر را کمتر مورد توجه قرار داده است.

اینکه تیم اقتصادی هماهنگ نیست را قبول ندارم. دولت توانست تورم را به ۱۳ درصد برساند. به اعتقاد تمامی جناح‌های سیاسی هماهنگ‌ترین تیم اقتصادی را تا امروز داریم و به تعبیر مقام معظم رهبری وزیر اقتصاد و دارایی، فرمانده اقتصادی کشور است و سیاست‌های تدوین شده و بسته‌های اقتصادی دولت تا آنجایی که آمار نشان می‌دهد تاکنون موفق بوده است. سال ۹۳ تورم از ٤۵ درصد به ۱۳ درصد و نرخ رشد اقتصادی هم از منفی ٦ به مثبت ۳ رسید. اگر تیم اقتصاد هماهنگ نبود این کارها صورت نمی‌گرفت.

یکی از دلایل عقب‌ماندگی استان را فقر و مطالبه عنوان می‌کنند. چگونه می‌خواهیم از این وضعیت خارج شویم؟

نخستین قدمی که باید برداشت اطلاع‌رسانی است. باید خودمان را در معرض سؤال قرار دهیم. برای همین کار متأسفانه روحیه مطالبه‌گری جمعی نداریم. شاید به صورت فردی کاری انجام می‌شود. ما در حوزه کاری خود برنامه تدوین و شاخص تعریف کرده‌ایم. به طور مثال در حوزه سرمایه‌گذاری خارجی برای سال ۹٤ و ۹۳ میزانی را تعیین کردیم. در سال ۹۳ سالی ۵۰ میلیون دلار تعهد ایجاد کرده‌ایم که سرمایه‌گذاری خارجی را محقق کنیم. یکی از شاخص‌های ارزیابی ما در حوزه درون سازمانی همین برنامه عملیاتی خواهد بود.

یکسری سرمایه‌گذاری‌ها در استان مشکل‌دار شدند. صحبتی که هست اینکه شاید شرایط تسهیل را فراهم می‌کنید اما بعد از آن برای اینکه سرمایه‌گذاری مشکل‌دار نشود کاری صورت نمی‌گیرد؟

آنچه مربوط به ماست در مرکز خدمات سرمایه‌گذاری ابتدا در خصوص شناسایی سرمایه‌گذار و ایجاد حلقه واسط بین سرمایه‌گذار و دستگاه‌هایی هستیم که خدمات‌رسان هستند تا سریع‌تر مجوز صادر شود. عمده کاری که از طرف ما در سرمایه‌گذاری خارجی صورت می‌گیرد نظارت است که انحراف نداشته باشد. اما در این امر در حد توان کمک حال هستیم.

ذیحسابان دستگاه‌های اجرایی زیر نظر شما هستند، چرا این ذیحسابان وحدت رویه ندارند؟

ذیحسابان دستگاه‌های اجرایی با توجه به بخشنامه‌ها و دستورالعمل‌هایی که از سوی وزارتخانه ابلاغ می‌شود و همچنین تأکیدی که در جلسات ذیحسابی صورت می‌گیرد تمامی این دستورالعمل‌ها و بخشنامه‌ها را رعایت می‌کرده و وحدت رویه دارند. اگر موردی باشد که هماهنگ کار نکند احتمالاً مربوط به ذیحسابان و مدیران مالی خودِ دستگاه اجرایی می‌باشند که از سوی وزارت امور اقتصادی و دارایی منصوب نگردیده‌اند و آنها تابع آیین‌نامه‌های مالی و معاملاتی خاص دستگاه مربوطه می‌باشند. به هر حال تمامی ذیحسابانی که از طریق وزارت امور اقتصادی و دارایی در دستگاه‌های اجرایی منصوب می‌گردند مکلف به اجرای قوانین و مقررات مالی و رعایت وحدت رویه در اجرای بخشنامه‌ها هستند.

بحث انتخابات شروع شده است. معمولاً کسانی که می‌خواهند وارد شوند قصد رقابت با دولت را دارند و به تخریب دستاوردها رو آورده‌اند. در یکی از موارد در بحث سرمایه‌گذاری می‌گویند که همه مباحث روی کاغذ بوده است؟ نظر شما چیست؟

جواب این سؤال را به عنوان یک کارشناس پاسخ می‌دهم نه مدیرکل اقتصاد. در ۲ سال گذشته حرکت‌های مثبتی صورت گرفته است. از کسانی که دستاوردهای دولت را زیر سؤال می‌برند باید پرسید در گذشته چه کاری صورت گرفته است که این دولت انجام نداده است. در همین همایش اخیر سرمایه‌گذاری استان نزدیک هزار میلیارد سرمایه‌گذاری صورت گرفت.

یک بحث دیگری که در کشور است ورود پول‌های کثیف به تبلیغات انتخاباتی است. چگونه می‌توان جلوی این موارد احتمالی را گرفت؟

ما که ابزاری نداریم. قانون آن در مجلس در حال بررسی است. اگر هم تصویب نشود، پیشنهاد می‌کنم منابع مالی کاندیداها منتشر شود. رسانه هم به عنوان نماینده افکار عمومی می‌تواند وارد این موضوعات شود.

اگر به صورت غیرمستقیم از امکانات دولتی استفاده شود چطور؟

تا آنجایی که مربوط به حوزه نظارتی دستگاه‌های ما درهزینه‌کردها می‌شود، از طریق ذیحسابان دستگاه‌های دولتی جلوی این اتفاقات را می‌گیریم. به هر حال دیوان محاسبات هم به بررسی تمامی این موارد می‌پردازد، ضمن اینکه استاندار محترم به عنوان نماینده عالی دولت دستورالعمل‌هایی را در این زمینه صادر فرموده است.

نگاه

معاون توسعه مدیریت و منابع انسانی:

مدیری پاسخگوست که برنامه داشته باشد

معاون توسعه مدیریت و منابع انسانی اداره کل امور اقتصادی و دارایی استان همدان خدمت‌رسانی به مردم را مهمترین هدف والای خدمتگزاران دولت عنوان کرد.

محمدرضا ورمزیار با اشاره به اینکه باید در واقع و عمل در خدمت مردم باشیم، نه در شعار می‌گوید: ما از محل درآمد عمومی حقوق می‌گیریم که به مردم خدمت کنیم. مدیران باید به این باور برسند و رسانه‌ها نیز باید مدیران را مکلف به پاسخگویی در خدمت‌رسانی به مردم کنند.

به گفته وی مدیری می‌تواند پاسخگو باشد که دارای برنامه باشد و نسبت به محیط(درونی و بیرونی) شناخت خوبی داشته باشد. نقاط ضعف، قوت‌ها و فرصت‌ها و تهدیدها را به درستی بتواند رصد کند و در جهت بهره‌برداری از اطلاعات مدیریتی نسبت به برنامه هدفگذاری مناسب داشته باشد.

ورمزیار می‌گوید: توسعه مدیریت و منابع انسانی در اداره کل یکی از جاهایی که به لحاظ مدیریت خیلی مهم است. بزرگان علم مدیریت می‌گویند ۸۰ درصد انرژی هر سازمانی را نیروی انسانی به خود اختصاص می‌دهد یعنی مدیریت نیروی انسانی بالنده و پویا سرمایه و ثروت و اندوخته هر سازمانی است.

وی خاطر نشان کرد: یکی از تحولات اساسی در حوزه کلان کشور احیای سازمان مدیرت و برنامه‌ریزی بود که در ادامه آن دولت تدبیر و امیدی به دنبال بودجه‌ریزی بر مبنای عملیات و بر مبنای هدف و قیمت تمام شده است.

ورمزیار معتقد است باید بخش خصوصی را به درستی در عرصه رقابت وارد کنیم. چراکه متأسفانه در دولت‌های مختلف عملاً در تقویت بخش خصوی شعارهای زیادی داد شده است اما هنوز باور نکرده‌ایم که این بخش در اقتصاد و به سامان رسیدن پروژه‌ها اثرگذار است.

سرپرست معاونت اقتصادی اداره کل:

هر سال سیمای آینده استان را تحلیل می‌کنیم

سرپرست معاونت اقتصادی امور اقتصادی و دارایی در تشریح حوزه سازمانی معاونت می‌گوید: حوزه فعالیت معاونت اقتصادی فراسازمانی است.

علی یاری فعالیت مرکز خدمات سرمایه‌گذاری استان را یکی از فعالیت‌های این معاونت اعلام کرد که نایب‌رئیسی آن با مدیرکل امور اقتصادی و دارایی استان است که شناسایی پتانسیل‌های سرمایه‌گذاری در استان و جذب سرمایه‌گذاری‌های داخلی و خارجی را برعهده دارد.

یاری افزود: دبیری ستاد هدفمندسازی یارانه‌ها هم بر عهده این اداره کل است که در حوزه معاونت اقتصادی فعالیت می‌کند.

وی خاطر نشان کرد: بحث سهام عدالت، کمیته پژوهشی استان و مشکلات و موانع دستگاه‌های اجرایی نیز در معاونت اقتصادی اداره کل مورد بررسی قرار گرفته و دستگاه‌های اجرایی زیر مجموعه وزارت امور اقتصادی و دارایی مانند اداره کل امور مالیاتی، گمرک، بانک‌ها، بیمه‌ها و... باید مشکلاتشان را به این معاونت اعلام کنند تا از طریق کمیته پژوهشی راهکار مناسب برای رفع آنها اتخاذ گردد.

سرپرست معاونت اقتصادی اداره کل اقتصادی و دارایی استان همدان تهیه گزارش‌های تحلیلی سیمای اقتصادی استان را نیز از دیگر فعالیت‌ها عنوان کرد و افزود: در این کار تقریباً اطلاعات اقتصادی استان را هر ساله از دستگاه‌های اجرایی ذی‌ربط جمع بندی کرده و به عنوان یک اطلاعات اولیه پردازش کرده و در قالب کتاب برای تصمیم‌گیری در اختیار مدیران ارشد استانی و کشوری قرار می‌دهیم.

پیام تاریخ، تمدن و فرهنگ مادستان
The Message Of Madestan's History & Civilization & Culture
روزنامه همدان پیام
۸
دوشنبه ● ۱۶ آذرماه ۱۳۹۴ ● شماره ۲۵۱۶
حادثه
hadese@hamedanpayam.com

تشدید برخورد با تخلفات ساکن در شهر همدان

بر اساس قانون رسیدگی به تخلفات رانندگی، با تخلف توقف در محل‌های ممنوعه به شدت برخورد می‌شود.
رئیس پلیس راهنمایی و رانندگی استان همدان گفت: بر اساس ماده ۱۲ قانون رسیدگی به تخلفات رانندگی در محل‌هایی که توقف وسایل نقلیه در آنها به هر میزان موجب بروز خطر و کاهش ظرفیت و انسداد راه می‌شود بنا بر تشخیص راهنمایی و رانندگی، شهرداری‌ها موظفند ضمن نصب تابلو توقف ممنوع، تابلو مکمل حمل با جرثقیل را نیز نصب کرده و در صورت توقف وسایل نقلیه در این مکان‌ها و یا امتناع راننده از حرکت، مأموران راهنمایی و رانندگی مکلفند ضمن صدور قبض جریمه نسبت به انتقال وسیله نقلیه به پارکینگ اقدام کنند. وی افزود: یکی از مکان‌هایی که بدون نصب تابلو حمل با جرثقیل می‌توان وسیله نقلیه را به پارکینگ منتقل کرد توقفات وسایل نقلیه در پیاده‌روهاست و لازم به ذکر است که ترخیص خودرو از پارکینگ مستلزم طی مراحل قانونی و پرداخت تمامی دیون دولتی خواهد شد.
طلایی همچنین گفت: پاک‌سازی ایستگاه‌های وسایل نقلیه عمومی با توجه به حجم و تعداد این گونه وسایل از اولویت‌های اصلی این یگان در اجرای تشدید با تخلفات ساکن در شهر همدان است. وی اعلام کرد: در این طرح حقوق رانندگان نیز مدنظر است و در مواردی که مالک خودرو در حین انتقال مراجعه مند مأموران مکلفند وسیله نقلیه را ضمن اعمال قانون تحویل مالک بدهند و اگر در جریان انتقال هم به وسیله نقلیه آسیبی وارد شود پیمانکاران همکار با نیروی انتظامی در این طرح مستلزم پرداخت خسارت هستند. در پایان طلایی از همه رانندگان درخواست کرد: از توقف وسیله نقلیه خود در ایستگاه وسایل‌نقلیه عمومی، پیاده‌روها و حریم میادین و تقاطع‌ها و تابلوهای توقف جداً خودداری کنند و از پارکینگ‌های موجود در سطح شهر استفاده کنند و یا در محل‌هایی خودرو خود را پارک کرده که موجب ایجاد نارضایتی و تضییع حقوق دیگر استفاده‌کنندگان از راه نشوند.

همدان به سپیدی برف

» مریم بهرام گویا

بارش برف که از ساعت ٤ بامداد دیروز بیشتر مناطق استان را سفیدپوش کرده به گفته کارشناس هواشناسی همدان تا امروز ظهر نیز کماکان ادامه خواهد داشت. نخستین بارش برف زمستانی از دیروز در استان آغاز و بیشتر نقاط را فرا گرفت.
کندی تردد در برخی از محورهای همدان از جمله گردنه اسدآباد و آوج به دلیل بارش برف، اسکان اضطراری ۳۰ مسافر گرفتار در کولاک گردنه اسدآباد، واژگونی مینی‌بوس دانش‌آموزان اسدآبادی و جراحت ۵ دانش‌آموز، افزایش ٦۰ درصدی تصادفات درون شهری نسبت به روز قبل و نمک‌پاشی و ماسه‌پاشی معابر و محورهای همدان و همچنین تعطیلی مدارس از جمله اتفاقاتی است که روز گذشته در پی بارش نخستین برف زمستانی در همدان رخ داد.

مدارس همدان تعطیل شدند

اما اتفاق خوشایندی که ریزش برف در همدان برای بچه‌ها داشت تعطیلی مدارس ابتدایی و دوره اول متوسطه استان در نوبت بعد ازظهر بود که شادی دانش‌آموزان را دوچندان کرد.
آموزش و پرورش استان همدان در اطلاعیه ای مدارس استان را در برخی شهرستانها تعطیل اعلام کرده است. برابر این اطلاعیه اعلام شده به علت بارش برف، برودت هوا و لغزندگی سطح جاده ها و معابر عمومی مراکز پیش دبستانی، دوره ی ابتدایی و دوره ی اول متوسطه در شهرستان ها و مناطق ملایر، نهاوند، اسدآباد، جوکار، سامن، خزل و تمامی دوره های تحصیلی در نواحی ۱ و۲ همدان، بهار، لالجین، تویسرکان، قلقل رود، رزن، کبودراهنگ، گل تپه، فامنین، قهاوند، سردرود و قروه ی درجزین امروز- دوشنبه ۱٦/۹/۹٤ در نوبت صبح تعطیل می باشد.
بر اساس گزارش سرپرست اداره اطلاع‌رسانی و روابط عمومی آموزش و پرورش استان محمد پورداود، شهروندان می‌توانند آخرین اخبار و اطلاعات مربوط به تعطیلی مدارس را از طریق تلفن گویای ۹- ۳۱۳۵ دریافت کنند.

مینی‌بوس دانش‌آموزان اسدآبادی واژگون شد

اما واژگونی مینی‌بوس حامل دانش‌آموزان اسدآبادی در برف اتفاق ناخوشایندی بود که در این حادثه پنج نفر از دانش‌آموزان مجروح و راهی بیمارستان شدند.
رئیس فوریت‌های پزشکی اسدآباد در این باره گفت: این دانش‌آموزان ساکن روستای موسی‌آباد هستند که برای تحصیل توسط این مینی‌بوس هر روز به شهر تردد می‌کنند که صبح دیروز به دلیل لغزندگی و یخبندان جاده واژگون شد. مهدی بسطامی خاطرنشان کرد: این حادثه ساعت هفت و ٤۰ دقیقه صبح دیروز اتفاق افتاد که پس از اطلاع به مرکز اورژانس اکیپ فوریت‌های پزشکی به محل حادثه اعزام و مجروحان به بیمارستان انتقال داده شدند که تعدادی از دانش‌آموزان نیز توسط خانواده‌ها و یا مسافران و خودروهای عبوری از حادثه نجات پیدا کرده‌اند.

۳۰ مسافر گرفتار در کولاک اسکان داده شد

گرفتاری ۳۰مسافر در برف و کولاک گردنه اسدآباد و اسکان آنها در پایگاه امداد و نجات این گردنه از اتفاقات دیگر بارش برف بود که این ۳۰ مسافر با کمک نیروهای هلال احمر در پایگاه‌های امداد جاده‌ای اسکان اضطراری داده شدند.
معاون امداد ونجات جمعیت هلال احمر استان همدان در این باره گفت: با توجه به ورود به فصل سرد سال تمامی پایگاه امداد جاده‌ای هلال احمر به وسایل گرمایشی برای اسکان موقت و اضطراری مسافران در راه مانده تجهیز شدند.
وی افزود: علاوه بر فضای مناسب و گرم، تغذیه مناسب و خدمات پزشکی رایگان به مسافران گرفتار در برف و سرما ارائه می‌شود.

تردد بدون زنجیرچرخ در گردنه اسدآباد ممکن نبود

این در حالی است که دیروز رئیس پلیس راه استان همدان نیز از امکان‌پذیر نبودن تردد در گردنه اسدآباد بدون زنجیر چرخ خبر داده بود. مهدی شاکری با بیان اینکه مأموران پلیس‌راه در گردنه اسدآباد مستقر بوده و به هیچ وجه اجازه تردد خودروهای فاقد زنجیر چرخ را نمی‌دهند، خاطرنشان کرد: دیروز مه غلیظ موجود در این جاده وسعت دید افقی رانندگان را به کمتر از ۵۰ متر رسانده که این امر ضرورت استفاده از چراغ خودرو و حرکت با سرعت مطمئنه را بیشتر کرده بود.
شاکری توصیه کرد: رانندگان در صورت مواجهه با کندی حرکت یا انسداد مسیر از انحراف به چپ و تردد در مسیر مقابل پرهیز کنند چون این اقدام امکان تردد خودروهای امدادی و راهداری را سلب کرده همچنین موجب مسدود شدن طولانی‌مدت جاده و اتلاف وقت شهروندان می‌شود.
اما جانشین رئیس پلیس‌راه نیز در همین باره گفت: از ساعت ٤ بامداد روز گذشته که شاهد بارش برف در استان بودیم با پیش‌بینی‌و تمهیدات اندیشیده شده و با کمک سایر دستگاه‌ها جاده‌های استان باز بود اما در برخی از محورها به دلیل یخبندان تردد به کندی صورت می‌گرفت.
به گفته علی فکری، خوشبختانه روز گذشته تصادف فوتی و یا جرحی خاصی در محورهای همدان نداشتیم، البته یک مورد واژگونی مینی‌بوس حامل دانش‌آموزان اسدآبادی رخ داد که خوشبختانه مورد حادی به دنبال نداشت.
وی توصیه کرد: شهروندان در این روزها و روزهای برفی پیش از سفر حتماً وسیله نقلیه خود را چک کنند و داشتن زنجیرچرخ را به عنوان یک ضرورت و الزام فراموش نکنند.

تصادفات درون شهری ٦۰ درصد افزایش داشت

رئیس پلیس راهور استان همدان نیز از افزایش ٦۰ درصدی تصادفات درون شهری در روز گذشته خبر داد و گفت: بیشتر این تصادفات جزیی و خسارتی بوده که نسبت به روز پیش آن ٦۰درصد افزایش داشته و بیشترین دلیل این تصادفات نیز ناتوانی در کنترل وسیله نقلیه بر اثر لیز خوردن بوده است. حسین طلایی توصیه کرد: شهروندان حتماً از سفرهای غیر ضروری چه درون شهری و برون‌شهری تا حد امکان پرهیز کنند و در صورت ضروری بودن پیش از حرکت وسیله نقلیه خود را از نظر سیستم گرمایشی، برف‌پاکن‌ها، لاستیک‌ها و سایر موارد کنترل و در صورت وجود نقص آن را رفع کنند.
وی ادامه داد: شهروندان به خاطر داشته باشند در روزهای بارانی و برفی با سرعت مطمئنه رانندگی کنند و ضمن حفظ فاصله طولی با خودروی جلویی از زدن ترمزهای ناگهانی خودداری کنند.
طلایی داشتن زنجیرچرخ در روزهای برفی را جزو الزامات رانندگی عنوان کرد و افزود: بهترین لاستیک، لاستیکی است که ١٦ میلی‌متر آج داشته باشد. رئیس پلیس راهور استان همدان یادآور شد: سامانه ۱۲۰ که توسط راهنمایی و رانندگی راه‌اندازی شده یکی از سامانه‌های اطلاع‌رسانی است که رانندگان می‌توانند پیش از سفر با این سامانه تماس گرفته و اطلاعات مورد نیاز مربوط به جاده‌ها را دریافت کنند.

معابر همدان چند بار نمک‌پاشی شد

اما بارش برف کار بسیاری از دستگاه‌ها را مضاعف کرد که یکی از این دستگاه خدمات شهری شهرداری است که با بارش برف کار نمک‌پاشی و ماسه‌پاشی معابر را آغاز کردند.
معاون خدمات شهری شهرداری همدان در این باره گفت: هر ساله با آغاز فصل سرما تمامی مناطق ٤ گانه شهرداری همدان امکانات، تجهیزات و نیروی انسانی مورد نیاز برای عملیات برف‌روبی را ساماندهی می‌کنند و با اعلام سازمان هواشناسی و احتمال بارش نزولات برف و باران، تمامی بخش‌های مرتبط با حوزه معاونت خدمات شهری، در حالت آماده‌باش قرار می‌گیرند.
مجید درویشی خاطرنشان کرد: بر اساس تصمیمات جلسات ستاد عملیات زمستانی امسال تجهیز و نوسازی ماشین‌آلات برف‌روبی سازمان در دستور کار قرار گرفت تا این سازمان بتواند خدمات بهتری را ارائه دهد. به گفته وی، ماشین‌آلات این سازمان برای برف‌روبی امسال ۸ دستگاه خودرو مکانیزه نمک‌پاش، ۲۰ دستگاه خودروی دستی نمک‌پاش، ٤٤ تیغه، ۱۲ دستگاه باب‌کت و ٦۰ دستگاه کامیون، گریدر و سایر خودروهای دیگر از بخش خصوصی در نظر گرفته شده است. همچنین یک میلیون کیلوگرم ماسه و نمک جهت یخ‌زدایی از معابر نیز خریداری شده و علاوه بر تهیه تجهیزات و ماشین‌آلات مورد نیاز، هر یک از مناطق شهر همدان تعدادی نیروی انسانی حدود۵۰۰ نفر نیروهای آماده‌باش در بخش‌های مختلف شهرداری شامل سازمان‌های زیرمجموعه خدمات شهری از جمله سازمان خدمات موتوری و مناطق ٤ گانه شهری استقرار یافته که در بحث پاکسازی دخیل هستند.
وی توصیه کرد: شهروندان حتی‌الامکان در زمان بارش‌ها از وسایل نقلیه عمومی استفاده کنند تا معابر و خیابان‌ها شلوغ نشوند و زودتر از منزل خارج شوند تا به موقع به محل کار خود برسند. شهروندان می‌توانند در پاکسازی معابر منتهی به منازل خود، با شهرداری همدان همکاری کنند. تجهیز به امکانات گرمایشی و زنجیرچرخ و نیز استفاده از پوشش و لباس گرم متناسب با روزهای فصل از سوی شهروندان، اقدامی است که در هر شرایطی می‌تواند موجب امنیت آنان شود. به هنگام فعالیت ماشین‌آلات و پرسنل خدمات شهری شهرداری، جهت رفع آب‌گرفتگی‌ها و همچنین برف‌روبی همکاری لازم را مبذول دارند تا پرسنل شهرداری بتوانند اقدامات خود را در کوتاه‌ترین زمان ممکن به عمل آورند.

بارش‌ها تا ظهر ادامه دارد

و اما حکیمی کارشناس سازمان هواشناسی استان همدان پیش‌بینی کرد که بارش‌ها تا امروز ظهر ادامه خواهد داشت و از روز سه‌شنبه آسمان استان صاف تا قسمتی ابری خواهد بود همچنین دمای استان فردا کاهش می‌یابد.
به دنبال بارش برف و برودت هوا روز گذشته رئیس پلیس استان برای ساعاتی محور پرتردد همدان به ساوه بسته شد. پس از آن نیز در پی وقوع تصادف زنجیره‌ای در این محور بنا بر گزارش فارس ٤۰ خودرو آسیب دیدند که یکی از بزرگ‌ترین تصادفات زنجیره‌ای در محورهای مواصلاتی بوده است. در این حادثه همچنین خبر از امدادرسانی به ۲۰ نفر از مجروحان خبر داده شد.
رئیس پلیس راه استان همدان درباره آخرین وضعیت جاده‌های استان به باشگاه خبرنگاران گفت که به دلیل کولاک زمینی و بارش پراکنده برف در تمامی مسیرهای استان همدان جاده‌ها لغزنده است و تردد تنها با زنجیر چرخ امکان‌پذیر است.

با توجه به اینکه با بالا رفتن برودت هوا در وهله نخست پل‌ها و زیرگذرها و سطوح شیب‌دار دچار یخ‌زدگی می‌شوند در این ایام حتی‌المقدور از این سطوح و مسیرها استفاده نکنند

حادثه در جهان

انهدام باند قاچاق کوکائین در ایتالیا

پلیس ایتالیا در عملیات انهدام یک باند بزرگ قاچاق مواد مخدر، ۹ نفر را دستگیر کرد.
پلیس ایتالیا اعلام کرد: ۹ نفر از اعضای این باند قاچاق که فروش کوکائین را در ونیز به انحصار خود درآورده بودند، دستگیر شدند و در این عملیات حدود ۱۳۰ کیلوگرم کوکائین کشف و ضبط شد.

بنابر اعلام پلیس ایتالیا در میان دستگیرشدگان یک کلمبیایی و دو آلبانیایی هم بوده‌اند. همچنین رئیس این باند قاچاق با یکی از قدرتمندترین گروه‌های تبهکار در کالابریا در جنوب ایتالیا ارتباط داشته است.
پلیس ایتالیا پس از اطلاع از وارد شدن دو مجموعه ۲۹۰ کیلوگرمی از کوکائین به این کشور در ماه‌های جولای و نوامبر توانست فعالان این باند قاچاق مواد مخدر را شناسایی کند.
به گزارش ایسنا، این محموله‌های مواد مخدر با کشتی و از کاستاریکا و کلمبیا وارد ایتالیا شده و با انجام تحقیقات و بررسی‌های گسترده، کل این شبکه قاچاق کوکائین شناسایی شد.

سهمگین‌ترین سیل ۱۰۰سال اخیر در جنوب هند

سیل در ایالت تامیل نادو در جنوب هند دست‌کم ۵ هزار دستگاه خانه را به زیر آب برد و تمامی پروازها و حرکت قطارها متوقف شده است.
به گزارش ایسنا، این شدیدترین سیل در ۱۰۰سال اخیر در جنوب هند محسوب می‌شود. سیل ایالت تامیل نادو و شهر چنای، مرکز این استان جنوبی هندوستان را با خسارات جدی مواجه کرده است.
شهر چنای، چهارمین شهر بزرگ هند و مرکز صنایع خودروسازی و صنایع مرتبط با علوم کامپیوتری است.
دولت می‌گوید مهار خسارات عظیم سیل، از توان آنها خارج است و موجب شده تا دست‌کم سه میلیون نفر از ساکنان منطقه را از دسترسی به نیازهای اصلی محروم کرده و تأمین غذا و آب آشامیدنی دشوار شده است.
راجنات سینگ، وزیر کشور هند، در جلسه پارلمان این کشور با بی‌سابقه خواندن این سیل گفت، شهر چنای به جزیره‌ای میان آب تبدیل شده است.
این مقام مسئول هندوستان با تأکید بر اینکه امدادرسانی فوری لازم است، افزود: دولت نیروهای نظامی، امدادرسانان و مأموران پلیس را به منطقه فرستاده است.
بنا برگزارش‌ها، دست‌کم ۵ هزار دستگاه خانه به زیر آب رفته‌اند و مقامات برای اینکه خطر برق‌گرفتگی را کنترل کنند، برق مناطق سیل‌زده را نیز قطع کرده‌اند.

حقوق

بر اساس نظر مشورتی اداره کل حقوقی قوه قضاییه:

محرومیت مجرمان از حقوق اجتماعی در جرایم عمدی

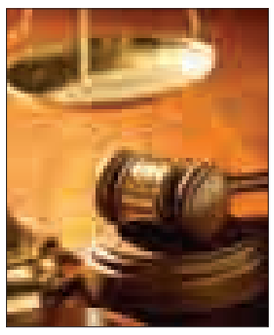

محرومیت مجرمان از حقوق اجتماعی در جرایم عمدی بر اساس مجازات مقرر در حکم محاسبه می‌شود.
بر اساس نظر مشورتی اداره کل حقوقی قوه قضاییه ملاک محاسبه محرومیت اجتماعی برای مجرمان دارای محکومیت کیفری در جرائم عمدی محکومیت قطعی کیفری در نظر گرفته شده در حکم است.
قانونگذار در برخی جرائم همچون جرائم عمدی و محکومیت قطعی کیفری ناشی از جرم محرومیت از حقوق اجتماعی را با توجه به نوع جرم پیش‌بینی کرده است که از ۲ سال تا ۷ سال را در بر می‌گیرد که این محرومیت‌ها استخدام در دستگاه‌های حکومتی تا نامزدی کرسی‌های ریاست‌جمهوری، مجلس خبرگان رهبری، مجلس شورای اسلامی و تصدی ریاست قوه قضاییه را در بر می‌گیرد.
بر اساس این قانون پس از طی زمان ذکر شده در قانون یعنی ۲ تا ۷ سال تمام محرومیت‌های حقوق اجتماعی از بین می‌رود مگر محرومیت ناشی از داوطلب شدن در انتخابات ریاست جمهوری، مجلس خبرگان رهبری، مجلس شورای اسلامی، شوراهای اسلامی شهر و روستا، عضویت در شورای نگهبان، مجمع تشخیص مصلحت نظام یا هیأت دولت و تصدی معاونت رئیس‌جمهور، تصدی ریاست قوه قضاییه، دادستانی کل کشور، ریاست دیوان عالی کشور و ریاست دیوان عدالت اداری که به صورت دائمی برقرار است.
در همین ارتباط سؤالی از اداره کل حقوقی قوه قضاییه مطرح شده است که آیا ملاک محکومیت قطعی کیفری در جرایم عمدی مجازات قانونی جرم است یا مجازات در نظر گرفته شده برای مجرم که می‌تواند همراه با تخفیف مجازات یا تشدید مجازات باشد؟
اداره کل حقوقی قوه قضاییه نیز پاسخ داده است که ملاک محکومیت قطعی کیفری و محاسبه محرومیت محکوم علیه از حقوق اجتماعی، محکومیت قطعی کیفری مندرج در حکم است، اعم از اینکه در تعیین مجازات به لحاظ جهات قانونی، تخفیف یا تشدید اعمال شده باشد.
در ماده ۲۵ قانون مجازات اسلامی مصوب سال ۱۳۹۲ آمده است:
محکومیت قطعی کیفری در جرایم عمدی، پس از اجرای حکم یا شمول مرور زمان، در مدت زمان مقرر در این ماده محکوم را از حقوق اجتماعی به عنوان مجازات تبعی محروم می‌کند:
الف- هفت سال در محکومیت به مجازات‌های سالب حیات و حبس ابد از تاریخ توقف اجرای حکم اصلی
ب- سه سال در محکومیت به قطع عضو، قصاص عضو در صورتی که دیه جنایت وارد شده بیش از نصف دیه مجنیٌ‌علیه باشد، نفی بلد و حبس تا درجه چهار
پ- دو سال در محکومیت به شلاق حدی، قصاص عضو در صورتی که دیه جنایت وارد شده نصف دیه مجنیٌ‌علیه یا کمتر از آن باشد و حبس درجه پنج
تبصره ۱ـ در غیر موارد فوق، مراتب محکومیت در پیشینه کیفری محکوم درج می‌شود لکن در گواهی‌های صادره از مراجع ذی‌ربط منعکس نمی‌گردد مگر به درخواست مراجع قضایی برای تعیین یا بازنگری در مجازات
تبصره ۲- در مورد جرائم قابل گذشت در صورتی که پس از صدور حکم قطعی با گذشت شاکی یا مدعی خصوصی، اجرای مجازات موقوف شود اثر تبعی آن نیز رفع می‌شود.
تبصره ۳- در عفو و آزادی مشروط، اثر تبعی محکومیت پس از گذشت مدت‌های فوق از زمان عفو یا اتمام مدت آزادی مشروط رفع می‌شود. محکوم در مدت زمان آزادی مشروط و همچنین در زمان اجرای حکم نیز از حقوق اجتماعی محروم می‌گردد.

مفقودی
کارت دانشجویی علی میرزاخانی فرزند امیرعلی به شماره ملی ۵۰۲۰۰۶۷۹۵۴ رشته اقتصاد بازرگانی دانشگاه بوعلی‌سینا به شماره دانشجویی ۹۴۱۲۲۵۰۰۳۶ مفقود گردیده و از درجه اعتبار ساقط می‌باشد.

اطلاعیه(تاریخ انتشار:۱۳۹٤/۹/۱٦)
به اطلاع کشاورزان عزیز و اعضاء محترم نظام صنفی کشاورزی شهرستان رزن می‌رساند چهارمین مجمع عمومی سالیانه این صنف در تاریخ ۹٤/۹/۲۸ روز شنبه ساعت ۹ صبح برگزار می‌گردد لذا از تمامی اعضا دعوت می‌گردد در مجمع فوق حضور بهم رسانند.
هیأت مدیره نظام صنفی کشاورزی رزن
علی‌رضا مرادی

تاریخ انتشار: ۹٤/۹/۱٦
آگهی دعوت مجمع عمومی عادی بطور فوق‌العاده(نوبت دوم)
شرکت تعاونی اعتبار فرهنگیان نهاوند و فیروزان
شماره ثبت ٦۰۸ و شناسه ملی ۱۰۸۲۰۰۳۰۸۲۸
بنا به تصمیم هیأت مدیره شرکت تعاونی اعتبار فرهنگیان نهاوند و فیروزان جلسه مجمع عمومی عادی به طور فوق‌العاده نوبت دوم رأس ساعت ۱٦ عصر روز یکشنبه مورخ ۱۳۹٤/۱۰/٦ در محل شرکت تعاونی واقع در نهاوند، کمربندی طبقه دوم شرکت تعاونی مصرف فرهنگیان نهاوند برگزار می‌گردد لذا از کلیه اعضاء و صاحبان سهام دعوت به عمل می‌آید رأس ساعت و روز مقرر در جلسه مجمع عمومی عادی به طور فوق‌العاده نوبت دوم حضور به هم رسانند و یا وکلای خود را طبق ماده ۱۹ آئین‌نامه برگزاری مجامع عمومی مصوب وزارت تعاون، کار و رفاه اجتماعی معرفی نمایند.
دستور جلسه:
۱-استماع گزارش عملکرد هیأت مدیره و بازرسان در سال‌های ۹۲ و ۹۳
۲-طرح و بررسی صورت‌های مالی سال ۹۲ و ۹۳ و ریزبودجه پیشنهادی سال ۹٤
۳-انتخاب اعضای اصلی و علی‌البدل هیأت مدیره برای مدت ۳ سال مالی
٤-انتخاب بازرسان اصلی و علی‌البدل شرکت تعاونی برای مدت یک سال مالی
۵-تغییرات سرمایه و تعداد اعضای شرکت تعاونی
٦-طرح و تصویب اخذ وام از بانک‌ها و موسسات
۷-همراه داشتن کار ملی و کپی آن الزامی است.
عبدالحسین سیاهوشی،رئیس هیأت مدیره
شرکت تعاونی اعتبار فرهنگیان نهاوند و فیروزان

آگهی مناقصه عمومی
شماره ۸۵-۹٤ و ۸٦-۹٤ و تجدید ۷۸-۹٤
نوبت دوم
اداره کل راه و شهرسازی استان همدان در نظر دارد پروژه‌های ذیل را از طریق مناقصه به پیمانکار واجد شرایط واگذار نماید.

شماره مناقصه	موضوع مناقصه	مبلغ برآورد (ریال)	مبلغ تضمین شرکت در مناقصه (ریال) به صورت ضمانت‌نامه بانکی و یا واریز به حساب شماره ۲۱۷۳۶۳۵۶۱۸۰۰۸ بانک ملی
۸۵-۹٤	عملیات زیرسازی و روسازی راه روستایی گدار پهن- آفرینانج اسدآباد	۳/۵۰۰/۰۰۰/۰۰۰	۵۰/۰۰۰/۰۰۰
۸٦-۹٤	عملیات خاکی و ابنیه فنی و ساب بیس و بیس راه روستایی چشمه پهن ملایر	۴/۰۰۰/۰۰۰/۰۰۰	۵۰/۰۰۰/۰۰۰
تجدید۷۸-۹٤	عملیات زیرسازی و روسازی راه روستایی قلی لاله تویسرکان	۵/۲۰۰/۰۰۰/۰۰۰	۵۰/۰۰۰/۰۰۰

آخرین مهلت دریافت اسناد: ۹٤/۹/۲٤ آخرین مهلت ارائه پیشنهاد قیمت: پایان وقت اداری مورخ: ۹٤/۱۰/۵
محل تحویل پاکات: دبیرخانه حراست اداره کل واقع در سی‌متری سعیدیه تاریخ بازگشایی پاکات: ساعت ۹ صبح مورخ ۹٤/۱۰/٦
محل بازگشایی پاکات: سی‌متری سعیدیه، اداره کل راه و شهرسازی استان همدان
محل دریافت اسناد: اداره پیمان و رسیدگی اداره کل راه و شهرسازی استان همدان واقع در بلوار فرودگاه و یا سایت http://IETS.MPORG.IR
مهلت اعتبار پیشنهاد قیمت: ۳ ماه صلاحیت لازم: داشتن گواهی صلاحیت پیمانکاری معتبر در رشته راه و ترابری
هزینه درج آگهی در روزنامه به عهده برنده مناقصه می‌باشد.
نوبت اول: ۹٤/۹/۱۵ نوبت دوم:۹٤/۹/۱٦
پیمان و رسیدگی اداره کل راه و شهرسازی استان همدان

اصلاحیه
در آگهی دو نوبتی تجدید مزایده بهره‌برداری از جایگاه CNG پایانه مسافربری شهرداری همدان که در تاریخ های ۳ و۹ آذر ماه سال جاری به چاپ رسیده به علت رفاه حال متقاضیان و برخورد با ایام تعطیل تاریخ‌های تحویل پاکت، فرم پیشنهاد قیمت و بازگشایی پاکت‌ها به شرح ذیل اصلاح می‌گردد.
-تاریخ تحویل پاکت وفرم پیشنهاد قیمت
در بند ۴ و ۵ آگهی از ۹٤/۹/۱۹ به ۹٤/۹/۲۳ اصلاح می‌گردد.
-تاریخ بازگشایی پاکات در بندهای ۱۵ و ۲۰ آگهی از ۹٤/۹/۲۳ به [illegible]
شهرداری همدان

آگهی مزایده
نوبت اول
شهرداری تویسرکان قصد دارد بر اساس مجوز شماره ۴/۱۴۴۷ مورخه ۹٤/۹/۱۰ یک قطعه زمین تجاری خود را که به صورت وا افتاده و در خیابان فاطمیه می‌باشد از طریق مزایده به فروش برساند.
سایر شرایط:
۱-قیمت پایه هر مترمربع ۱٤/۰۰۰/۰۰۰ ریال می‌باشد.
۲-مساحت زمین مورد نظر ۲٤ متر و ۱۷ سانتی‌متر می‌باشد.
۳-مبلغ پایه فروش ۳۳۸/۳۸۰/۰۰۰ ریال می‌باشد.
٤-هزینه چاپ آگهی بر عهده برنده مزایده می‌باشد.
۵-سایر شرایط و جزئیات در اسناد مزایده موجود می‌باشد.
روابط عمومی شهرداری تویسرکان

آنفلوآنزا در ایران وحشی شده است

وزیر بهداشت،درمان و آموزش پزشکی نسبت به وحشی شدن ویروس آنفلوآنزا در کشور هشدار داد و گفت: متأسفانه تاکنون در کرمان ۲۲ نفر به دلیل ابتلا به آنفلوآنزا فوت کرده‌اند.
به‌گزارش تسنیم، سید حسن هاشمی گفت: متأسفانه این آمار ۲۲ نفر صحیح است؛ البته افراد صرفاً به دلیل بیماری آنفلوآنزا فوت نمی‌کنند، بلکه حتماً بیماری‌های زمینه‌ای دیگری نیز داشته‌اند.
وی با ارائه توصیه‌هایی به مردم در این زمینه افزود: افراد باید مراقبت‌های بهداشتی را رعایت کنند و با مشاهده علائم آنفلوآنزا به پزشک مراجعه کنند.

تمدید مهلت ثبت نام ارشد فراگیر پیام نور

مشاور عالی سازمان سنجش آموزش کشور از تمدید مهلت ثبت نام آزمون کارشناسی ارشد فراگیر دانشگاه پیام نور تا ۲۵ آذر خبر داد.
حسین توکلی در گفت وگو با ایسنا، گفت: به منظور فراهم کردن تسهیلات بیشتر برای آن دسته از داوطلبانی که علاقمند به ثبت نام برای شرکت در آزمون کارشناسی ارشد فراگیر دانشگاه پیام نور برای مهرماه سال ۹۵ (نوبت شانزدهم) هستند ولی تا کنون ثبت نام نکرده‌اند مهلت ثبت نام تا ساعت ۲۴ روز چهارشنبه ۲۵ آذرماه تمدید می‌شود.

نیاز سازمان بهزیستی برای تأمین لوازم کمک توان‌بخشی معلولان

رئیس سازمان بهزیستی کشور از نیاز سازمان بهزیستی به ۱۳۰میلیارد تومان برای تأمین لوازم کمک توان‌بخشی معلولان خبر داد. به گزارش ایلنا، انوشیروان محسنی‌بندپی با تأکید بر اینکه میزان معلول‌زایی در کشور بالاست که این موضوع ناشی از اختلالات ژنتیکی و مراقبت‌نکردن‌های لازم در دوران بارداری است، گفت: در حال حاضر ۲۵۰ مرکز مشاوره ژنتیک با سازمان بهزیستی همکاری می‌کنند و برای آگاهی‌سازی این مراکز دوره‌هایی را طراحی و از اساتید داخلی و خارجی استفاده کرده‌ایم.

در مراسم افتتاح شانزدهمین نمایشگاه دستاوردهای پژوهشی استان مطرح شد

تجاری‌سازی اولویت پژوهشگران است

» اعظم اسلامی‌خواه

در نگاه اول فضا، فرهیخته و علمی به چشم می‌آید. از افرادی که گروه گروه مقابل غرفه‌های نمایشگاه ایستاده‌اند، این موضوع مشخص است. جلوتر می‌روم و به غرفه‌ها را نگاه کلی می کنم، برخی غرفه‌ها شلوغ‌ترند. مقابل در ورودی، غرفه بزرگی وسط سالن قرار گرفته، شلوغ است، داخل می‌روم، پسران جوانی در غرفه هستند که برای گروهی از مسئولان دولتی که برای افتتاح شانزدهمین نمایشگاه دستاوردهای پژوهشی و فناوری استان آمده‌اند، درباره اختراعشان توضیح می‌دهند. این اختراع که نامش «پرنده‌های مولتی روتور فرادید» است، هنوز به ثبت نرسیده ولی تعدادی از آن به تولید و حتی فروش رسیده است. این پرنده‌ها در ابعاد کوچکی هستند و حدوداً تا نیم ساعت با باطری در آسمان توان پرواز دارد تا کار نظامی، فیلمبرداری، حمل بار و تبلیغاتی انجام دهند. برای مخاطبان نمایشگاه اختراع جالبی است که توسط ۲ دانشجوی همدانی انجام و به بهره‌برداری رسیده است.
محمدمهدی خورشیدی و علیرضا طاهری‌طجر مخترعان این طرح هستند. خورشیدی می‌گفت: نخستین طرح این پرنده را با ٤/٥ میلیون و هزینه شخصی خودمان ساختیم ولی برای طرح‌های بعدی دانشگاه بوعلی حمایت کرد تا توانستیم فاز ۲ و ۳ کارمان که هزینه بالایی داشت را بسازیم. طبق گفته‌های وی قبل از ساخت این پرنده‌ها، ابتدا نیاز بازار را سنجیده‌اند سپس آغاز به ساخت آنها کرده‌اند. وی ولی انتقاداتی به نمایشگاه داشت که برای این نمایشگاه در سطح شهر تبلیغات نشده و تا تبلیغات نباشد سرمایه‌گذار هم به نمایشگاه نمی‌آید. در این نمایشگاه ۳۸ غرفه وجود دارد که شرکت‌های دانش‌بنیان، پارک علم و فناوری، ارگان‌های دولتی و دانشگاه‌ها در آن شرکت کرده‌اند تا دستاوردهای صنعتی و دانشگاهی جدید خود را که بازتولید و نشر شده‌اند را در هفته پژوهش به معرض تماشا دربیاورند. به گفته نماینده تام‌الاختیار دبیر نمایشگاه پژوهش، یک قطعه تجهیزی آمادگی جسمانی برای بار اول در همین نمایشگاه رونمایی شد. مهدی عسگری‌کیا می‌گفت: طرح‌هایی که قابل فروش و به تولید انبوه نزدیک هستند در این نمایشگاه حضور دارند. در ساعات اولیه نمایشگاه اغلب مخاطبان دانشگاهیان و برخی از مسئولان دولتی حضور داشتند ولی طبق روال هر سال مخاطبان اصلی آن دانش‌آموزان، دانشجویان، دانش‌پژوهان و کسانی که تمایل به پژوهش دارند، هستند. اما به نظر می‌رسد که دسته‌ای از اصلی‌ترین مخاطبان چنین نمایشگاهی باید سرمایه‌گذاران باشند تا پژوهشگران بتوانند طرح‌های خود را به آنها معرفی کنند و نتیجه آن به تولید انبوه رساندن اختراعات و دستاوردها باشد. در این نمایشگاه از کفش‌های طبی برای افراد دیابتی گرفته تا فناوری ثبت تخلف رانندگی وجود دارد و آنچه که در روز اول نمایشگاه قابل توجه بود بازدید گاه و بیگاه برخی از مدیران استانی بود. صفی‌ا... صفایی، رئیس دانشگاه پیام نور استان پس از بازدید از نمایشگاه می‌گفت: این نمایشگاه سال اول است که اینقدر پربار برگزار می‌شود ولی اشکالی که دارد این است که باید به سمت تخصصی شدن برود. اگر قرار است در نمایشگاه، اختراع، طرح‌های کارآفرینی یا خلاق ارائه شود باید همین‌ها در نمایشگاه باشند. اما اکنون می‌بینیم که حتی کمتر از ۵ درصد از آثار، نو هستند و فعالیت نمایشگاه بیشتر جنبه سوری و تبلیغاتی دارد. صفایی ادامه داد: باید بستر را برای ایجاد کارهای نو و خلاق فراهم کنیم ولی مسأله مهمتر این است که پس از اختراع و ثبت زیرساخت‌ها را برای تجاری‌سازی آماده کنیم ولی متأسفانه آثار پژوهشگران در این مرحله ابتر می‌شود. مهرابی، رئیس فنی‌وحرفه‌ای استان همدان هم بر همین عقیده بود و می‌گفت: نمایشگاه پژوهش زمانی بازخورد دارد که منجر به تولید محصول یا ارائه خدمت پژوهشگران باشد و یا محصولات طوری ارائه شوند که جوانان پس از بازدید بتوانند از آنها ایده بگیرند. حسن ختن‌لو، معاون پژوهش دانشگاه بوعلی هم که در حال بازدید و صحبت با غرفه‌داران بود، می‌گفت: در مرکز رشد سعی کردیم فضای خوبی برای پژوهشگران ایجاد کنیم. به طوری که در مرحله داوری و پذیرش ایده‌ها، مراقب هستیم و هر ۳ ماه یکبار ایده‌ها را پایش می‌کنیم و نظارت از همه شرکت‌ها و گرفتن گزارش از آنها برایمان در اولویت است، ولی برای حمایت بیشتر با مشکلات مالی مواجه هستیم. علیرضا طاهری‌طجر یکی از مخترعان «پرنده‌های مولتی روتور فرادید» پیشنهاد داد تا برای کاربردی‌تر بودن نمایشگاه برای پژوهشگران حاضر کارگاه‌هایی برای آموزش ثبت ایده و اختراع برگزار شود تا آنها بتوانند استفاده بهتری از این فرصت ببرند. وی البته به ساعت نمایشگاه هم انتقاد داشت که از ساعت ۹ صبح تا ۲ ظهر زمانی است که کارمندان و دانشجویان مشغول کار و درس هستند و کمتر می‌توانند در نمایشگاه حضور داشته باشند و باید امکان بازدید در عصرها هم وجود داشته باشد. طبق گفته‌های بسیاری از حاضران، نمایشگاه امسال از نمایشگاه‌های سال‌های گذشته پربارتر است ولی باید طرح های ارائه شده به سمت خلاقیت و نوآوری بروند و فضای به تولید انبوه رساندن پژوهش ها و اختراعات بیش از پیش مهیا شود. نمایشگاه دستاوردهای پژوهشی و فناوری استان همدان ۱۵ آذرماه در محل دائمی نمایشگاه‌های بین‌المللی با حضور معاون استاندار، برخی مدیران دانشگاهی و ادارات دولتی و پژوهشگران استان افتتاح شد و تا ۲۸ آذرماه ادامه خواهد داشت.
این نمایشگاه هر روز از ساعت ۹ صبح تا ١٤ ظهر برای عموم آزاد است.

جدال با برف برای نجات نوزاد رزنی

▪ آمبولانس اورژانس مادر و فرزند را سالم به بیمارستان رساندند

رزن- بهمن هوشمندی- خبرنگار همدان پیام: با تلاش نیروهای اورژانس شهرستان رزن مادر باردار گرفتار در برف در روستای آغچه خرابه نجات یافت.
با شنیدن خبر نجات مادر باردار گرفتار در برف در شهرستان رزن در دفتر رئیس اورژانس رزن شرح ماوقع را جویا می‌شویم.
سعید رضایی با اشاره به اینکه اهمیت مادران باردار از سوی وزارتخانه مورد تأیید است، افزود: با توجه به جایگاه مهم مادر در حفظ و سلامتی خانواده که در نهایت منجر به سلامت جامعه می‌گردد؛ بنابراین اهمیت مراقبت مادر در دوران بارداری و تسریع در فارغ شدن نوزاد دوچندان می‌شود.
وی اظهار کرد: هدف از این مراقبت‌ها حفظ و بقای سلامتی مادر و جنین و به انجام رساندن یک حاملگی سالم و بدون خطر و در نهایت انجام یک زایمان ایمن است.
در ادامه برای اطلاعات بیشتر با صمد زارعی که از پرسنل حاضر در مأموریت است، به گفت وگو می‌پردازم. وی در شرح حادثه گفت: در پی اعلام مأموریت از سوی مرکز پیام فوریت پزشکی رزن، در ساعت ۳:۲۰ دقیقه بامداد برای امدادرسانی به مادر گرفتار در برف که ساکن روستای «آغچه خرابه» یکی از دورافتاده‌ترین روستاهای بخش سردرود در شهرستان رزن بود، از پایگاه جاده‌ای دمق اعزام شدیم. در ابتدای مسیر به دلیل کولاک شدید و نداشتن میدان دید کافی بااحتیاط خودمان را به نزدیکی روستا رساندیم. اما به دلیل کوهستانی بودن منطقه، بارش شدید برف و مسدود بودن جاده در جایی دره مانند گیر افتادیم که آمبولانس نه می‌توانست ادامه مسیر دهد و نه راه برگشت داشتیم. برف آنقدر زیاد بود که لاستیک یخ‌شکن و زنجیر چرخ هم کمک‌کننده نبود، بارش برف متوقف شده بود؛ اما باد و کولاک بسیار شدید بود و در کمال ناامیدی در منطقه‌ای دور افتاده گرفتار شده بودیم. از یک طرف نگران حال مادر باردار بودیم واز طرف دیگر ترس از حمله گرگ‌ها و تاریکی هوا بر استرس ما می‌افزود، در این حال من از آمبولانس پایین رفتم و با دست از کنار جاده ماسه برمی‌داشتم و جلوی چرخ آمبولانس می‌ریختم، این تنها کاری بود که از من برمی‌آمد. در کمال ناباوری دیدم دو نفر از اهالی منطقه که چراغ گردان آمبولانس را دیده بودند به کمک ما آمدند. به یکی از آنها گفتم که برود بیل بیاورد و دیگری را فرستادم که تراکتور بیاورد؛ اما آنقدر سرما زیاد بود که روغن تراکتورها یخ زده بود. مجبور شدیم با پاشیدن ماسه در جاده متر به متر آمبولانس را جلو ببریم تا از آن قسمت ناهموار جاده که حدود ۳۰۰ متر بود نجات پیدا کردیم. با تلاش فراوان خود را به ورودی روستا رساندیم. مادر باردار را با نیسان به ابتدای روستا منتقل کرده بودند. او را تحویل گرفته و علائم بالینی بیمار را بررسی و اقدامات درمانی را انجام دادیم و با احتیاط فراوان بیمار را به بیمارستان منتقل کردیم. در ساعت ۷:۳۰ دقیقه مادر را به بیمارستان رزن تحویل دادیم.»

خبر

اردوهای مختلط ممنوع

وزیر علوم با تأکید بر ممنوع بودن اردوهای مختلط و اینکه هیچ دانشگاهی مجوز برگزاری اردوهای مختلط را ندارد، از ارائه فرصت‌های مطالعاتی و پسادکتری در حوزه صنعت خبر داد.
به گزارش تسنیم، محمد فرهادی درباره کاهش رتبه علمی ایران که رهبر معظم انقلاب نیز نسبت به آن دغدغه داشتند، گفت: رهبر معظم انقلاب نقل قولی کردند مبنی بر اینکه کشور دچار کاهش رشد شتاب علمی نشود بنابراین این آمار با کاهش رشد علمی ایران متفاوت است.
وزیر علوم درباره ارائه مجوزهایی برای برگزار نشدن اردوهای مختلط که رئیس‌جمهور نیز توصیه‌هایی داشتند، افزود: هیچ دانشگاهی برای اردوی مختلط مجوز نمی‌دهد و حتی اگر اردوی مختلط علمی نیز برپا شود با مدیریت کامل صورت می‌پذیرد همانطور که بازدیدهای علمی اشخاص از کشورهای دیگر در ایران و برعکس آن به صورت مدیریت شده صورت می‌پذیرد.
فرهادی ادامه داد: بنابراین برای این امر نیز آیین‌نامه‌های لازم اصلاح خواهد شد ولی با این وجود عنوان می‌کنم که هیچ دانشگاهی مجوز برگزاری اردوهای مختلط را ندارد و نمی‌دهد.

چرایی مدرک‌گرایی در ایران و راه حل آن

وی در پاسخ به پرسشی در زمینه چرایی مدرک‌گرایی در ایران و راه‌کارهای وزارت علوم توضیح داد: یکی از شاخص‌های توسعه‌ای در دنیا آموزش‌های آکادمیک و عالی است.
هم اکنون ما نیز در بحث کیفیت این آموزش‌ها در مقاطع تکمیلی برنامه‌های استراتژی در کیفی‌سازی آموزش عالی داریم. به صورتی که رشته‌های تحصیلی هدف‌دار شوند و برخی رشته‌های تحصیلی نیز بازبینی روی آنها صورت گیرد و در نهایت فرصت‌های مطالعاتی و پسا دکتری در حوزه صنعت را ارائه دهیم.

نباید با مبتلایان به ایدز مانند گناهکاران رفتار شود

مشاور فرهنگی رئیس‌جمهوری گفت: طرد بیماران و افراد در معرض خطر ایدز فقط موجب دوری آنها از خدمات مورد نیاز شده و کنترل بیماری را سخت می‌کند، از این رو هرگز نباید با بیمار مبتلا به ایدز مانند گناهکاران رفتار شود.
به گزارش ایرنا، حسام‌الدین آشنا افزود: به یاد داشته باشیم که از دیدگاه اخلاقی با توجه به آموزه‌های اسلامی نگرش ما نسبت به اطرافیان و اعضای جامعه، باید مثبت و عاری از سوءظن باشد، زیرا سوءظن از آفات ایمان است.
وی تأکید کرد: اطلاع‌رسانی، حمایت‌جویی و ارتباط مؤثر نقش مهمی در پیشگیری از رفتارهای پرخطر و همچنین بیماری ایدز دارد و با به کار بستن روش‌های مبتنی بر کرامت و شأن انسانی، بهتر می‌توان پیام‌های پیشگیری را منتقل کرد.
آشنا خاطرنشان کرد: از طرف دیگر بیمار بهتر از هر کس دیگر می‌تواند موید پیام‌های پیشگیری و حفظ سلامت باشد، کسی که با ویروس ایدز زندگی می‌کند بیشتر از دیگران از عواقب این بیماری بر روی زندگی خود و خانواده و اطرافیانش آگاه است.
وی ادامه داد: این بیماران با بیماری دست و پنجه نرم می‌کنند و از آن رنج می‌برند، اگر به این مسأله تبعیض نیز اضافه شود، دیگر امیدی برای آنها باقی نخواهد ماند.
آشنا گفت: همه مسئولیم و باید بکوشیم با ایفای نقشی مؤثر در جهت کاهش تبعیض در میان بیماران، سهم خود را ادا کنیم.
مشاور فرهنگی رئیس‌جمهوری تاکید کرد: همانطور که می‌دانید بیماری ایدز موجد اثرات بهداشتی، اجتماعی و اقتصادی زیادی است، پاسخ مؤثر به این بیماری نیز در گروی مشارکت‌های همه جانبه بخش‌های مختلف جامعه است.
وی ادامه داد: سازمان‌های مردم نهاد، رسانه‌ها، شخصیت‌های مرجع جامعه نظیر هنرمندان، ورزشکاران، اصحاب علم و روحانیت هر یک در حیطه کاری خود می‌توانند در عرصه پیشگیری و کنترل این بیماری موثر باشند.
مشاور فرهنگی رئیس‌جمهوری گفت: اگر بپذیریم این تهدیدی برای جامعه است که مستقیماً بر میزان آسیب‌پذیری آن تأثیر می‌گذارد، آنگاه درک خواهیم کرد که نحوه مواجه با این تهدید و تقویت پاسخ مناسب به آن می‌تواند آسیب‌پذیری جامعه را کاهش داده و به تقویت امنیت انسانی کمک کند.

نیش و نوش

ایسنا:احتمال افزایش نرخ سود کارت اعتباری ۱۰ میلیونی

نخواستیم آقا!
مهر:مسکن قسطی متقاضی نخواهد داشت

مابقی هم وضعیت بهتری ندارند!
تابناک:هزینه ۳۰ میلیون تومانی ایجاد مشاغل خُرد

ما فعلاً مشاغل کلان رو تعیین تکلیف کنید تا به خردها برسیم!
ایرنا:یارانه ۲ میلیون و ۹۴۳ هزار نفر حذف شد

اینطوری که پیش می‌ره یواش یواش مابقی هم حذف می‌شوند!
مهر:ظریف: این روزها آموخته‌ام که باید گذشت کرد

بدون شرح!
تابناک:تبلیغ برنج هندی به اسم ایرانی در تلویزیون

ای بابا چه کاریه! اون وقت به این می‌گن حمایت از تولید ملی!
ایسنا:وزیر ارشاد: عده‌ای به دنبال شایعه‌سازی هستند

البته همیشه می‌گن تا نباشد چیزکی ...!
تابناک:گزارش وزیر کار از حال و روز اشتغال

آقای وزیر اوضاع چندان هم خوب نیست!
مهر:مرگ ۲۰ تن به دلیل آنفلوآنزا

خطر در کمین است!
تابناک:تغییر مسیر قاچاق مواد مخدر به ایران

نکنه دورمون بزنن!
مهر:بلیت هواپیما تنها در مسیرهایی با ویژگی خاص آزاد شد

مسیرهای خاص پول خاص هم می‌خواد دیگه!
تابناک: آماده‌سازی ۷۰۰ مدرسه تا پایان سال

امیدواریم مشکل کمبود فضا حل بشه!
ایسنا:رستوران گران فروش ۱۵۵ میلیون جریمه شد

جبران اون همه گران‌فروشی باید بشه !
همدان پیام:جوکار پا پس می‌کشد

بدون شرح!

خبر

شناسایی بیش از ۳۰ هزار مبتلا به اچ.آی.وی
زنان ۳٤ درصد موارد ثبت

معاون بهداشت وزیر بهداشت، درمان و آموزش پزشکی گفت: تاکنون ۳۰ هزار و ۱۸۳ مورد مبتلا به اچ.آی.وی (ایدز) در کشور شناسایی، ثبت و گزارش شده است.
به گزارش ایرنا، علی اکبر سیاری افزود: ۸۵ درصد از این مبتلایان را مردان و ۱۵ درصد را هم زنان تشکیل می‌دهند. همچنین ۵۲ درصد موارد ثبت شده نیز در گروه سنی ۲۱ تا ۳۵ سال هستند.
وی شمار فوتی‌ها بر اثر ابتلا به اچ .آی .وی (ایدز) در کشور را تا زمان حاضر هفت هزار و ۳۸۷ تن عنوان کرد و گفت: همچنین ۹ هزار و ۳۹٤ تن از این مبتلایان وارد مرحله ایدز شده‌اند و بیمار مبتلا به ایدز به شمار می‌آیند.
سیاری در رابطه با علل ابتلا به ایدز در کشور نیز افزود: علل مهم ابتلای موارد ثبت شده از سال ۱۳٦٥ تا حال حاضر به ترتیب، تزریق با وسایل مشترک در مصرف‌کنندگان مواد (٦۷ درصد)، رابطه جنسی (۱۸ درصد) و انتقال از مادر به کودک (۲ درصد) بوده است.
وی تصریح کرد: راه انتقال در ۱۲ درصد از این گروه نامشخص مانده است؛ ضمن اینکه راه انتقال یک درصد مبتلایان هم مربوط به خون و فرآورده‌های خونی در سال‌های پیش از اجرای سیاست پالایش صد درصدی خون سالم توسط سازمان انتقال خون بوده است.
**تغییر الگوی انتقال اچ.آی.وی در کشور
معاون وزیر بهداشت گفت: الگوی انتقال و درصد ابتلای زنان و مردان در سال‌های اخیر تغییر یافته است به گونه‌ای که از کل موارد شناسایی و گزارش شده در ٦ ماه نخست سالجاری ۳٤ درصد موارد ثبت را زنان و ٦٦ درصد را مردان تشکیل می‌دهند.
سیاری بیان کرد: راه احتمالی انتقال در ۳۹ درصد موارد اعتیاد تزریقی، ٤۱ درصد روابط جنسی، سه درصد مادر به کودک و ۱۷ درصد نامشخص بیان شده است که البته ابتلای جدیدی از طریق خون و فرآورده‌های خونی ثبت نشده است.

آگهی حصر وراثت

خانم معصومه غفاریان دارای شناسنامه شماره ۷۳۸۰ به شرح دادخواست به کلاسه ۱۱۲/۲۵۳/۹۴از این حوزه درخواست گواهی حصر وراثت نموده و چنین توضیح داده که شادروان حسین عربی به شناسنامه شماره ۵۹۱۸ در تاریخ ۱۳۹۴/۸/۲در اقامتگاه دائمی خود بدرود زندگی گفته ورثه آن مرحوم منحصر است به: ۱- متقاضی گواهی حصروراثت با مشخصات فوق‌الذکر همسر متوفی ۲-امیرحسین عربی فرزند حسین به شماره شناسنامه ۴۰۴۰۳۰۶۸۹۹ صادره از بهار متولد۱۳۷۶، پسر متوفی ۳-امیرعلی عربی فرزند حسین به شماره شناسنامه ۴۰۴۰۶۱۸۵۵۶ صادره از بهار متولد۱۳۹۱، پسر متوفی ۴-کبری عبدلی‌منش فرزند عبدالعلی به شماره شناسنامه۳۴۹ صادره از بهار متولد۱۳۰۳، مادر متوفی ولاغیر اینک با انجام تشریفات مقدماتی درخواست مزبور را در یک نوبت آگهی می‌نماید تا هر کسی اعتراضی دارد و یا وصیتنامه از متوفی نزد او باشد از تاریخ نشر نخستین آگهی ظرف یک ماه تقدیم دارد والا گواهی صادر خواهد شد. (م‌الف ۵۴۸۵)
قاضی حوزه ۱۱۲ شورای حل اختلاف صالح‌آباد

آگهی موضوع ماده ۳ قانون و ماده ۱۳ آیین‌نامه قانون تعیین تکلیف وضعیت ثبتی اراضی و ساختمان‌های فاقد سند رسمی

برابر رأی شماره ۱۳۹۴۶۰۳۲۶۰۰۷۰۰۱۹۸۸ مورخه ۱۳۹۴/۷/۲۲ هیأت اول موضوع قانون تعیین تکلیف وضعیت ثبتی اراضی و ساختمان‌های فاقد سند رسمی مستقر در واحد ثبتی حوزه ثبت ملک بهار تصرفات مالکانه و بلامعارض متقاضی آقای مرتضی قروه‌ای فرزند فضل‌ا... به شماره شناسنامه ۱۷۹۷۵ صادره از بهار در شش دانگ یک باب خانه به مساحت ۳۳۴/۶۷ مترمربع قسمتی از پلاک ۳۳۴۶ فرعی از ۱۳۹ اصلی واقع در بخش چهار همدان خریداری مع‌الواسطه از مالک رسمی آقای سید ابوالقاسم سادات محرز محرز گردیده است.
لذا به منظور اطلاع عموم مراتب در دو نوبت به فاصله ۱۵ روز آگهی می‌شود، در صورتی که اشخاص نسبت به صدور سند مالکیت متقاضی اعتراضی داشته باشند می‌توانند از تاریخ انتشار اولین آگهی به مدت دو ماه اعتراض خود را به این اداره تسلیم و پس از اخذ رسید، ظرف مدت یک ماه از تاریخ تسلیم اعتراض، دادخواست خود را به مرجع قضایی تقدیم نمایند. بدیهی است در صورت انقضای مدت مذکور و عدم وصول اعتراض طبق مقررات سند مالکیت صادر خواهد شد. (م الف ۵۱۰۳)
تاریخ انتشار نوبت اول: ۱۳۹۴/۹/۱۶
تاریخ انتشار نوبت دوم: ۱۳۹۴/۱۰/۱
هادی یونسی‌عطوف، رئیس ثبت اسناد و املاک بهار

آگهی مزایده

در پرونده کلاسه ۱۶۲۹/۹۴ اجرایی طی رأی صادره از شعبه یک محاکم حقوقی دادگستری استان همدان
محکوم له: محمدعلی غیائی
محکوم علیه: مهدی هدایتی
محکوم به: ۱۵۵/۰۰۰/۰۰۰ ریال در حق محکوم له
نیم عشر دولتی: ۷/۵۰۰/۰۰۰ ریال در حق دولت
لذا با توجه به اینکه محکوم علیه نسبت به برائت ذمه خویش اقدامی نکرده است. این اجرا به درخواست (محکوم له) اقدام به توقیف اقلام ذیل: یک هزار مترمربع سرامیک تولید کارخانه آریا به رنگ قهوه‌ای سوخته (متمایل به سیاه) با رگه طلایی به ارزش ۱۲۵/۰۰۰/۰۰۰ ریال لذا این اجرا به تاریخ ۱۳۹۴/۱۰/۱۳ ساعت ۱۰:۳۰ تا ۱۱ اقدام به برگزاری مزایده می‌نماید. محل برگزاری مزایده دادگستری کل استان طبقه همکف دفتر مزایده می‌باشد. مورد مزایده ۵ روز قبل از تاریخ مندرج قابل مشاهده است. برنده مزایده کسی است که بالاترین قیمت پیشنهادی را ارائه و ده درصد مبلغ پیشنهادی را فی‌المجلس واریز نماید و جهت الباقی در مهلت قانونی اقدام نموده در غیر این صورت ده درصد به نفع دولت ضبط خواهد شد. (م‌الف ۵۴۹۶)
دادورز اجرای احکام مدنی دادگستری همدان– زائری

آگهی حصر وراثت

خانم شهرزاد صفری فرزند نجاتعلی دارای شناسنامه شماره ۱۱۱۹۲۲ به شرح دادخواست به کلاسه۹۴۰۴۸۲ح۱۳۱ح از این حوزه درخواست گواهی حصر وراثت نموده و چنین توضیح داده که شادروان مجید صانعی موفق فرزند ناصر به شناسنامه شماره ۵۰۵ متولد ۱۳۵۸ در تاریخ ۱۳۹۴/۷/۲۵در اقامتگاه دائمی خود بدرود زندگی گفته ورثه آن مرحوم منحصر است به: پدر و مادرش و یک عیال دائم و یک پسر به اسامی ذیل ولاغیر ۱-ناصر صانعی‌موفق فرزندحاجعلی به شماره شناسنامه۲ صادره از بهار، پدر متوفی ۲-زهرا محمدی فرزندامحمد به شماره شناسنامه۸۳۷ صادره از همدان، مادر متوفی ۳-شهرزاد صفری فرزند نجاتعلی به شماره شناسنامه۱۱۱۹۲۲ صادره از همدان، عیال متوفی ۴-طاها صانعی‌موفق به شماره شناسنامه۶-۲۱۸۵۷-۳۸۶ صادره از همدان، پسر متوفی و ارزش ماترکش طبق فرم ۱۸ مالیاتی به شماره ۶۰۱۸۹ مورخ ۹۴/۹/۸ بیش از سی میلیون ریال اعلام گردیده است اینک با انجام تشریفات مقدماتی درخواست مزبور را در یک نوبت آگهی می‌نماید تا هر کسی اعتراضی دارد و یا وصیتنامه از متوفی نزد او باشد از تاریخ نشر نخستین آگهی ظرف یک ماه تقدیم دارد والا گواهی صادر خواهد شد. (م‌الف ۴۴۶۱)
قاضی حوزه ۱۳۱ شورای حل اختلاف همدان

آگهی مزایده نوبت اول

نظر به اینکه در کلاسه ۹۴/۱۱۴ج‌م طی رأی صادره از شعبه ۱۱۳ شورای حل اختلاف آقای مهرداد قادر طاووسی محکوم به پرداخت مبلغ ۴۸/۰۰۰/۰۰۰ ریال اصل خواسته و نیز مبلغ ۷۰/۰۰۰ ریال هزینه دادرسی و نیز مبلغ ۲/۴۰۰/۰۰۰ ریال به عنوان نیم‌عشر دولتی که در این خصوص محکوم علیه اقدام به معرفی اموال ذیل نموده که از طریق مزایده و طبق ماده ۱۱۴ قانون اجرای احکام مدنی به فروش خواهد رسید.
مشخصات اموال معرفی شده
۱- یک دستگاه تیلر از نوع سیستم تراکتور مدل ۱۳۹۲ تیپ ۹۰rt۱۱۰ash قدرت موتور ۹/۵ قوه اسب شماره موتور ۲۲۲۷ شماره شاسی ۰۱۴۳ به رنگ قرمز
قیمت‌گذاری:قیمت کارشناسی ۲۰/۰۰۰/۰۰۰ ریال
تاریخ برگزاری مزایده: روز دوشنبه مورخ ۱۳۹۴/۱۰/۱۴ از ساعت ۱۵ الی ۱۷
مکان برگزاری مزایده: لالجین،اجرای احکام شورای حل اختلاف لالجین
توضیحات:
توضیح اینکه مزایده به صورت حضوری می‌باشد فروش مال مزبور رأس ساعت از قیمت پایه شروع شده و به بالاترین قیمت پیشنهادی واگذار خواهد شد از برنده مزایده فی‌المجلس ۱۰درصد نقداً دریافت و الباقی ظرف مدت ۲۰ روز قابل وصول خواهد بود. بدیهی است در صورت انطراف برنده مزایده ۱۰ درصد پیشنهادی به نفع دولت ضبط خواهد شد. علاقمندان به شرکت در مزایده می‌توانند ۳ روز قبل از مزایده به این واحد مراجعه تا ترتیب بازدید فراهم گردد. (م‌الف ۴۴۶۱)
مدیر اجرای احکام مدنی شورای حل اختلاف لالجین

آگهی مزایده سنگ تراورتن

در پرونده کلاسه ۱۶۹۷/۹۳ اجرایی طی رأی صادره از شعبه۱۳ محاکم حقوقی دادگستری استان همدان
محکوم له: مهران فریدنیا
محکوم علیه: مهدی دیانی
محکوم به: ۳/۰۴۷/۰۹۹/۴۶۶ ریال در حق محکوم له
نیم عشر دولتی: برابر قانون در حق دولت
لذا با توجه به اینکه محکوم علیه نسبت به برائت ذمه خویش اقدامی نکرده است. این اجرا به درخواست (محکوم له و مالک ثالث آقای ثنائی) اقدام به توقیف اقلام ذیل: سنگ تزئینی تراورتن از معدن شماره سه دینگله‌کهریز دبو سنگ های آماده بارگیری به میزان تقریبی ۳۵۰۰ تن شامل ۲۰۰۰ تن سنگ کوب درجه یک و ۱۰۰ تن سنگ‌کوب درجه دو و ۵۰۰ تن سنگ کوب درجه ۳ که جمعاً دارای ارزش ۳/۲۲۰/۰۰۰/۰۰۰ ریال است لذا این اجرا به تاریخ ۱۳۹۴/۱۰/۱۳ ساعت ۹:۳۰ تا ۱۰ اقدام به برگزاری مزایده می‌نماید. محل برگزاری مزایده دادگستری کل استان طبقه همکف دفتر مزایده می‌باشد.
مورد مزایده ۵ روز قبل از تاریخ مندرج قابل مشاهده است. برنده مزایده کسی است که بالاترین قیمت پیشنهادی را ارائه و ده درصد مبلغ پیشنهادی را فی‌المجلس واریز نماید و جهت الباقی در مهلت قانونی اقدام نموده در غیر این صورت ده درصد به نفع دولت ضبط خواهد شد. (م‌الف ۵۴۹۵)
دادورز اجرای احکام مدنی دادگستری همدان– زائری

آگهی مزایده نوبت دوم

نظر به اینکه در کلاسه اجرایی ۹۴۰۰۹۳/ح‌م محکوم علیه اصغر روحی فرزند اکبر طی دادنامه شماره ۹۴۰۹۷۸۱۳۴۳۰۰۰۹۸ صادره از دادگاه عمومی لالجین محکوم گردیده فعلاً به ۱-پرداخت مبلغ ۶۰/۰۰۰/۰۰۰ ریال بابت اصل خواسته ۲- پرداخت مبلغ ۱/۸۸۰/۰۰۰ ریال بابت هزینه‌های دادرسی در حق محکوم له (خسارت تأخیر تأدیه در زمان اجرای حکم محاسبه می شود) ۳- مبلغ ۳/۰۰۰/۰۰۰ ریال بابت نیم‌عشر دولتی که در این خصوص جهت استیفای محکوم به شخص ثالث اقدام به معرفی یک قطعه زمین ساختمان واقع در روستای کوشک‌آباد خیابان شهید زارعی بالاتر از حسینیه قمر بنی‌هاشم خیابان امام خمینی(ره) به مساحت ذیل واقع در شهر لالجین از توابع همدان نموده که مطابق ماده ۱۱۴ قانون اجرای احکام مدنی از طریق مزایده به فروش خواهد رسید.
مشخصات زمین و نظریه کارشناس و قیمت پایه:
پلاک موصوف شامل شش دانگ و تمامی یک قطعه زمین عادی به مساحت ۲۰۰ مترمربع بدون امکانات و خدماتی نظیر دیوارکشی آب و برق و گاز و تلفن و غیره به طور تقریبی به مبلغ ۷۰/۰۰۰/۰۰۰ ریال توسط کارشناس رسمی دادگستری ارزیابی و قیمت‌گذاری شده است لازم به ذکر است ملک فوق فاقد سند رسمی و به صورت بیع‌نامه عادی می‌باشد و در حال حاضر در مالکیت آقای اصغر روحی است.
زمان و مکان مزایده
زمان روز سه‌شنبه مورخ ۱۳۹۴/۹/۱۷ از ساعت ۱۰ الی ۱۰:۳۰ صبح در دفتر اجرای احکام مدنی دادگاه لالجین واقع در خیابان مهدیه دادگاه لالجین برگزار خواهد شد.
توضیح اینکه مزایده به صورت حضوری می‌باشد و فروش مال تعرفه شده از قیمت پایه شروع شده و به بالاترین قیمت پیشنهادی واگذار خواهد شد. از برنده مزایده فی‌المجلس ۱۰ درصد نقداً دریافت و الباقی ظرف مدت ۲۰ روز قابل وصول خواهد بود. بدیهی است در صورت انصراف خریدار مبلغ واریزی به نفع صندوق دولت ضبط خواهد شد علاقمندان به شرکت در مزایده می‌توانند ۳ روز قبل از تاریخ برگزاری مزایده به دفتر اجرا مراجعه تا زمینه بازدید فراهم گردد کلیه هزینه‌ای نقل و انتقال مطابق عرف می‌باشد در صورتی که روز مزایده به هر علتی تعطیل گردید مزایده فردای همان روز و رأس ساعت تعیین شده برگزار خواهد شد کل

پیام تاریخ، تمدن و فرهنگ مادستان
The Message Of Madestan's History & Civilization & Culture
روزنامه همدان پیام
۱۰
دوشنبه ● ۱۶ آذرماه ۱۳۹۴ ● شماره ۲۵۱۶
مادستان
madestan@hamedanpayam.com

سرپرست شهرداری خبر داد

اجرای عملیات جدول‌گذاری در محله دستغیب نهاوند

عملیات جدول‌گذاری معابر در محله دستغیب شهر نهاوند اجرا خواهد شد.

سرپرست شهرداری نهاوند در این‌باره گفت: اداره فنی و عمران این شهرداری به منظور ارائه خدمات به محلات همچنین رفاه حال شهروندان و زیباسازی فضای شهری به جدول‌گذاری معابر در محله دستغیب به طول ۲۰۰ متر اقدام کرد.

به گزارش روابط‌عمومی شهرداری، عباس حسنوند با اشاره به اینکه پروژه مذکور هم اکنون در حال اجراست، افزود: این شهرداری به واسطه نزدیک شدن به فصل سرد به بازسازی و زیرسازی کوچه و خیابان‌ها اقدام کرده است که می‌توان به جدول‌گذاری معابر و هدایت آب‌های سطحی و... در این راستا اشاره کرد.

وی همچنین از جدول‌گذاری و خاک‌ریزی راه دسترسی تپه ابوذر به مزار مطهر شهدای گمنام خبر داد و گفت: به منظور سهولت راه دسترسی شهروندان به مزار مطهر شهدای گمنام و هدایت آب‌های سطحی در تپه ابوذر (بام نهاوند) شهرداری نهاوند به اجرای عملیات عمرانی جدول‌گذاری و خاک‌ریزی در این مسیر اقدام کرده است. حسنوند بهسازی و جدول‌گذاری معابر را نیازی ضروری و اقدام زیربنایی بیان کرد و افزود: این اقدام با هدف ارتقای سطح کیفی معابر، افزایش خدمات‌رسانی به شهروندان و بهسازی منظر شهری در حال انجام است. سرپرست شهرداری نهاوند هدف از تعویض و جدول‌گذاری معابر اصلی و فرعی را زیباسازی، هدایت آب‌های سطحی و بالا بردن بهداشت عمومی معابر، ارائه خدمات با کیفیت بهتر به شهروندان و تأمین رفاه حال آنها دانست و ابراز امیدواری کرد با تأمین اعتبار خدمات مضاعفی را در این خصوص به شهروندان ارائه کنیم و گامی مؤثر برای عمران و آبادانی شهر برداریم.

خبر

مدیر آبفای شهری تویسرکان:

صرفه‌جویی آب در همه فصول واجب است

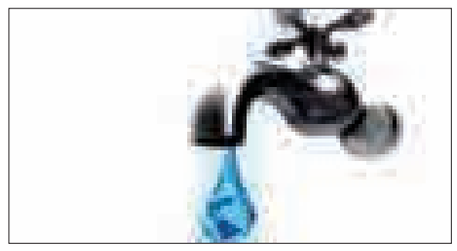

تویسرکان- خبرنگار همدان‌پیام: صرفه‌جویی در مصرف آب یک واجب شرعی برای همه فصل‌ها وهمه روزهاست.

مدیر اداره آب وفاضلاب شهری شهرستان تویسرکان در گفت‌وگو با همدان‌پیام گفت: با همکاری مرکز بهداشت شهرستان که متولی بهداشت مردم است، روزانه و بدون هماهنگی از مکان‌های مختلف و به طور اتفاقی آزمایش میکروبی و شیمیایی بر روی آب شرب شهرستان انجام داده می‌شود که خوشبختانه آب شرب بدون هیچ مشکلی در اختیار مردم قرار می‌گیرد.

محسن حمیدیان خواستار صرفه‌جویی آب در تمام فصول سال شد که در ماه‌های پر مصرف آب، دچار کمبود آب در شهرستان نشویم.

به گفته وی، پیشگیری از بروز یخ‌زدگی در تأسیسات و کنتورهای آب املاک و منازل، بهترین شیوه اجتناب از مشکل یخ‌زدگی در روزهای سرد سال است.

حمیدیان اظهار کرد: با توجه به نزدیک شدن فصل سرما و برودت هوا در بخش آبرسانی ممکن است با مشکلاتی مواجه شویم که این مشکلات از تأسیسات داخلی خانه‌ها و اماکن است و ارتباطی به سازمان آب نداشته باشد.

وی ادامه داد: حدود ۲۳ هزار کنتور آب در بخش‌های تویسرکان، سرکان و فرسفج وجود دارد و با توجه به قانون نگهداری و حفاظت از کنتور به عهده خود مشتری است؛ بنابراین باید تمهیداتی برای نگهداری از آن و جلوگیری از یخ‌زدگی آن اندیشیده شود.

حمیدیان گفت: حوضچه کنتور آب را با استفاده از خاک اره، کاه، پشم شیشه، گونی نخی یا پارچه‌های ضخیم مستعمل گرم نگه دارند و همیشه از خشک بودن محفظه کنتور آب اطمینان حاصل کنند. همچنین لوله‌های خارج از ساختمان را با پوشش مناسب از قبیل پشم شیشه بپوشانند.

وی بیان کرد: در صورت مشکل یخ‌زدگی و نشست کنتور با مرکز ارتباطات مردمی با شماره ۱۲۲ که به صورت شبانه‌روزی در خدمت مردم هستند، اطلاع دهند و از ضربه زدن و دست‌کاری کنتور و لوازم جانبی لوله‌های ارتباطی جداً بپرهیزند.

در کارگروه تنظیم بازار شهرستان ملایر مطرح شد

دست واسطه‌ها کوتاه شد، مرغ‌فروشی‌ها سود کردند

ملایر- خبرنگار همدان‌پیام: با کوتاه شدن دست واسطه‌ها در ملایر، سود مرغ‌فروشی‌ها ۳ برابر شده و مسائلی چون کم‌فروشی، اضافه کردن آب و... در بحث مرغ‌فروشی‌ها برطرف شده است.

رئیس اداره جهاد کشاورزی ملایر در کارگروه تنظیم بازار این شهرستان به عرضه و تقاضای میوه و تنقلات شب یلدا در بازار شهرستان اشاره کرد و خواستار تشدید بازرسی‌ها شد.

غلامحسین تقوی همچنین با اشاره به تأمین گوشت شهرستان در کشتارگاه نهاوند گفت: کشتارگاه ملایر چند روز است که تعطیل شده تا استانداردها را ارتقا دهد.

این کشتارگاه ضمن رعایت استانداردها و ارتقا باید پروانه بهره‌برداری دریافت کنند.

رئیس سازمان صنعت، معدن و تجارت ملایر در ادامه این جلسه همچنین با اشاره به مسائل گوشت و مرغ در بازار شهرستان اظهار کرد: در شهرستان واسطه‌ها بیشترین سود و مرغ‌دار و مرغ‌فروش سود کمی می‌بردند و حتی مرغ‌داران متضرر می‌شدند.

داریوش صفاری از مهار این مسأله خبر داد و افزود: در حال حاضر سود مرغ‌فروشی‌ها ۳ برابر شده و مسائلی چون کم‌فروشی، اضافه کردن آب و... در بحث مرغ‌فروشی‌ها برطرف شده است.

وی با اشاره به اینکه در سطح کشور به همان تعداد که مجوز جوجه‌ریزی به مرغ‌دارها داده می‌شود به همان تعداد هم بدون‌مجوز کار می‌کنند، افزود: در ملایر ۲۷ تا ۳۰ مجوز جوجه‌ریزی داده شده و به همین تعداد هم بدون مجوز کار می‌کنند که فعالیت آنها با هم تداخل پیدا کرده واسطه‌ها از این فرصت استفاده می‌کنند.

صفاری با اشاره به تک‌نرخی بودن قیمت گوشت در شهرستان گفت: در ملایر بره نر، بره ماده و میش داریم که طبق بررسی‌های ما به صورت روزانه ۷۰ الی ۸۰ درصد دام کشتار می‌شود.

وی به اختلاف قیمت میوه در بازار ملایر نسبت به شهرهای اطراف اشاره کرد و دلیل آن را وارد نشدن مستقیم میدان بار و خرید از باغدار دانست که موجب همین اختلاف قیمت در بازار میوه شده است.

رئیس سازمان صنعت، معدن و تجارت ملایر از انجام ۱۱ هزار و ۳۲۰ مورد بازرسی در هشت ماهه ابتدای امسال در بازار شهرستان خبر داد و گفت: این بازرسی‌ها از ۱۵۵ واحد صنعتی، ۲هزار و ٤٤٨ واحد صنفی، ۲۷۳ واحد عمده‌فروشی، ۵ هزار و ۳۵۷ واحد خرده‌فروشی و ۳ هزار و ۷۸ واحد خدماتی به عمل آمده است که جمع تخلفات هزار و ٤٨٦ مورد تخلف از هزار و ۲٤۰ واحد به ارزش حدود ۳ میلیارد و ۱۷۰ میلیون ریال بوده است.

در کارگروه سلامت و امنیت غذایی شهرستان رزن مطرح شد

لزوم آموزش همگانی پیشگیری از ایدز بین جوانان

رزن- خبرنگار همدان‌پیام: کارگروه سلامت و امنیت غذایی شهرستان رزن در دومین روز از هفته پیشگیری ایدز در حالی به کار خود ادامه داد که موضوع اصلی بحث‌های جلسه به ایدز و راه‌های فرهنگ‌سازی پیشگیری از این مهم پرداخت .

با آغاز جلسه و حضور بی‌نظم مسئولان در سالن جلسات فرمانداری رزن قابل پیش‌بینی بود که انتقادهای رئیس جلسه را به دنبال خواهد داشت.

اما آنچه که در این جلسه بیشتر مورد اهمیت بود آمار ایدز در شهرستان رزن بود که به لحاظ میزان جمعیت شهرستان نگران کننده به نظر می‌رسید و مسئولان متفق‌القول بودند که جای غفلت وجود ندارد و باید پیگیری‌های لازم مبنی بر آموزش شهروندان به ویژه جوانان در اولویت امور قرار بگیرد.

در ادامه استفاده از ظرفیت‌های فرهنگی نظیر برپایی نمایشگاه‌ها و شعرهایی حامل پیام پیشگیری ایدز از جمله راهکارهای فرهنگی بود که در این جلسه برای پیشگیری از ایدز عنوان شد.

از دیگر موضوعاتی که اهمیت ویژه‌ای در این جلسه پیدا کرد، تغییر الگوهای انتقال ویروس ایدز به سمت ارتباط جنسی بود که ارتباط‌های پنهان از جمله موارد تأثیرگذار در این امر برشمرده شد.

علیرضا نوربخش، معاون فرماندار رزن در ابتدای جلسه با انتقاد از حاضران جلسه مبنی بر رعایت نکردن نظم ورود به جلسه گفت: گاهاً در جلسات دیده می‌شود که حضار در ساعت مقرر حاضر نمی‌شوند و در خلال جلسه به ما می‌پیوندد که پسندیده یک مدیر نیست که مخل نظم باشد.

رئیس شبکه بهداشت و درمان رزن در ادامه این جلسه تنها راه مقابله با ایدز را ایجاد و نهادینه کردن فرهنگ پیشگیری از ایدز بیان کرد و افزود: ایدز از جمله مواردی است که با آن علمی برخورد شد.

وی در ادامه نقش تبلیغات اسلامی را در آگاه‌سازی جامعه مهم دانست و بیان کرد: با توجه به مقبولیت روحانیان مساجد در بین مردم، ائمه جماعات می‌توانند گامی مؤثر را برای آگاه‌سازی و پیشگیری از ایدز بردارند و این مهم مستلزم برگزاری کارگاه‌های آموزشی برای روحانیان است.

حسینی در ادامه بر آمادگی بهداشت و درمان شهرستان رزن در برگزاری کارگاه‌های آموزشی پیشگیری از ایدز تأکید کرد.

رئیس مرکز بهداشت در ادامه گفت: باید بپذیرم که با جوانان جامعه در عصر حاضر باید روشن‌فکرانه برخورد و استفاده از ابزارهای کنترل‌کننده را اطلاع‌رسانی کنیم.

محمد صفری هدف از نامگذاری هفته ایدز را اطلاع‌رسانی در خصوص ایدز "اچ.آی.وی" بیان کرد و افزود: به لحاظ اینکه سلامت هر فرد برای وی در رأس امور قرار دارد، اگر در اولویت برنامه‌های مسئولان جامعه سلامت قرار نگیرد آن جامعه پیشرفت نخواهد کرد.

پایانه‌ها و هلال‌احمر نهاوند زائران را تا ۱۸ آذر بدرقه می‌کنند

امسال ۷۰ درصد زائرانی که برای اربعین امام حسین (ع) به کربلا رفتند، از مرز استان همدان عبور کردند؛ از همین رو موکب‌هایی که تا دیروز مشتاقان اباعبدا...(ع) را بدرقه کردند، اکنون آماده استقبال کردن از ورود این زائران و بدرقه آنها به استان‌هایشان هستند.

۸۰ دستگاه وسیله نقلیه برای حمل‌ونقل زائران

بر اساس مصوبه ستاد اربعین شهرستان نهاوند، وظیفه حمل‌ونقل و بازگشت زائران بر عهده اداره پایانه‌های نهاوند گذاشته شده که تا کنون برای تردد زائران اربعین حسینی، ۸۰ دستگاه اتوبوس و مینی‌بوس در نظر گرفته شده است.

رئیس اداره پایانه‌های شهرستان نهاوند با بیان اینکه با توجه به بازگشت زائران به کشور، برای بازگشت زائران تمهیدات خوبی اندیشیده شده است، گفت: طرح ارائه تسهیلات به زائران کربلا از روز ۸ آذرماه آغاز شده است و تا ۱۸ همین ماه ادامه خواهد داشت.

وحید صفدری افزود: تا روز پیش از اربعین، ۸۰ دستگاه اتوبوس و مینی‌بوس وظیفه انتقال زائران را به مرز مهران انجام داده‌اند و برای بازگشت زائران هم چندین دستگاه وسیله نقلیه دیگر اضافه خواهند شد و با توجه به اینکه این طرح تا هجدهم همین ماه ادامه خواهد داشت، به طور قطع تعداد وسایل نقلیه اعزامی برای بازگشت زائران از تعداد ۸۰ وسیله فراتر خواهد رفت؛ به طوری که ٤ دستگاه اتوبوس دیگر را به مرز مهران منتقل کردیم.

وی گفت: برای خدمات‌رسانی بهتر به زائران در این ایام همه سرویس‌های دربستی را لغو کرده‌ایم و همه توان خود را برای بازگشت هر چه بهتر زائران قرار داده‌ایم که وظیفه تأمین سوخت جایگاه‌ها هم در این ایام به عهده این اداره گذاشته شده و در این زمینه تاکنون مشکلی گزارش نشده است.

صفدری بیان کرد: نرخ کرایه‌ها هم طبق تعرفه اعلامی خواهد بود و هیچ راننده‌ای حق دریافت کرایه بیشتر را به هیچ عنوان ندارد و در صورت مشاهده شدیداً برخورد خواهد شد.

همچنین زائران گرامی پس از بازگشت از این سفر معنوی در صورت بروز هرگونه مشکل یا دریافت کرایه اضافی می‌توانند به اداره پایانه‌ها مراجعه کنند و به درخواست آنها رسیدگی می‌شود.

آمادگی هلال‌احمر نهاوند برای اسکان اضطراری زائران

رئیس جمعیت هلال‌احمر نهاوند هم گفت: در ایام اجرای طرح ارائه تسهیلات به زائران اربعین هلال‌احمر نهاوند در حالت آماده‌باش قرار دارد و در صورت بروز مشکل سریعاً وارد عمل می‌شود که در صورت ایجاد شرایط بحرانی برای اسکان اضطراری زائران کربلا آمادگی کامل داریم.

محمدتقی شهبازی اظهار کرد: با توجه به اینکه شهرستان نهاوند در مسیر تردد زائران اربعین حسینی قرار دارد همه‌ساله تعداد زیادی زائر از این شهر به سمت مرز مهران تردد می‌کنند که امسال هم مسئولیت اسکان اضطراری زائران بر عهده هلال‌احمر شهرستان نهاوند گذاشته شده است و اعضای این جمعیت تمام سعی خود را برای خدمات‌رسانی به زائران انجام می‌دهند.

به گفته وی، پایگاه امداد جاده‌ای شهر فیروزان که در محور نهاوند به کرمانشاه قرار دارد، آماده کمک‌رسانی به زائران در حوادث احتمالی است.

شهبازی بیان کرد: با همکاری دهیاران روستاهای وراینه، بره‌فراخ و چند روستای دیگر که در مسیر زائران قرار دارند، مساجد و حسینیه‌های این روستاها برای اسکان اضطراری در نظر گرفته شده‌اند.

رئیس جمعیت هلال‌احمر نهاوند افزود: در شهرستان نهاوند هم چند مسجد و حسینیه را برای اسکان زائران در نظر گرفته‌ایم و مسجد پارک کوثر و اداره جهاد کشاورزی نهاوند برای این امر آمادگی دارند.

همچنین با همکاری فوریت‌های پزشکی نهاوند برای خدمت‌رسانی به زائران با اعلام آمادگی، یک چادر هم برای راهنمایی زائران در میدان ورودی شهر نهاوند مستقر شده است.

خبر

رفع مشکل آب شرب روستای آب‌مشکین کبودراهنگ

مشکل کمبود آب شرب روستای آب‌مشکین شهرستان کبودراهنگ رفع شد.

مدیر امور آب‌وفاضلاب روستایی شهرستان کبودراهنگ گفت: این روستا دارای ۲ هزار و ۳۱۱ نفر جمعیت است که آب شرب مورد نیاز این افراد از طریق دو حلقه چاه تأمین می‌شد.

باقر پورقاسمی در گفت‌وگو با فارس افزود: متأسفانه بر اثر بارندگی‌های اخیر و وقوع سیلاب یک حلقه چاه تخریب و از مدار بهره‌برداری خارج شده بود که همین امر در آبرسانی به روستا مشکلاتی را ایجاد کرد. به گفته وی، با پیگیری‌های به عمل آمده و با مساعدت ساکنان و دهیاری روستا تجهیز یک حلقه چاه کشاورزی در دستور کار کارشناسان این امور قرار گرفت و نسبت به اجرای ۲۵۰ متر خط برق اقدام شد. پورقاسمی مبلغ هزینه شده برای اجرای این پروژه را حدود ۳۵۰ میلیون ریال برآورد کرد و افزود: با اجرای این پروژه مشکل کمبود آب شرب ٦۰۹ خانوار روستای آب‌مشکین رفع شد. وی رفع نشتی در شبکه توزیع آب روستاهای چالوعظیم دره، عبدالمومن، آلان علیا، شیربرات به مبلغ ۹ میلیون و ۸۰۰ هزار ریال، تعمیر دستگاه‌های کلریناتور روستاهای آقکند، قباق تپه، باباخنجر، صفاریز به مبلغ ۲ میلیون و ۷۰۰ هزار ریال و همچنین تعمیر پنج دستگاه تابلو برق در روستاهای ویان، آبمشکین، کسلانقیه، قادرآباد و مخور به مبلغ ۷ میلیون و ۹۰۰ هزار ریال را از دیگر اقدامات امور آبفار شهرستان کبودراهنگ برشمرد. پورقاسمی با اشاره به وجود ۱۲۷ روستا در شهرستان کبودراهنگ افزود: در حال حاضر ۹۱ روستا با ۸۳ هزار و ٤۳۸ نفر زیر پوشش خدمات شرکت آب و فاضلاب روستایی قرار دارند. مدیر آب و فاضلاب روستایی شهرستان کبودراهنگ با بیان اینکه ۲۰ هزار و ۷۱۳ مشترک زیر پوشش خدمات آب و فاضلاب روستایی شهرستان هستند، خواستار توجه به این امر شد.

۱۸ آذرماه با حضور حجت‌الاسلام دهنوی برگزار می‌شود

برگزاری ۳ گفتمان دینی در اسدآباد

گفتمان دینی با موضوع «سبک زندگی اسلامی» با حضور حجت‌الاسلام دهنوی استاد حوزه و دانشگاه در مدارس اسدآباد برگزار می‌شود.

رئیس تبلیغات اسلامی اسدآباد در گفت‌وگو با فارس گفت: این گفتمان‌ها برای تحکیم بنیان خانواده با موضوع سبک زندگی اسلامی در مدارس و حوزه علمیه با حضور حجت‌الاسلام دهنوی استاد حوزه و دانشگاه برگزار می‌شود.

حجت‌الاسلام حسین گروسی با اشاره به اهمیت جایگاه خانواده و رابطه بین سلامت، رفاه، اهمیت و آسایش خانواده در جامعه بیان کرد: برای داشتن جامعه‌ای سالم و با نشاط باید خانواده‌ها را از لحاظ روحی و روانی تقویت کرد که به طور حتم برگزاری گفتمان‌های دینی در سالم‌سازی جامعه تأثیرگذار خواهد بود.

وی یکی از مشکل‌ترین وظایف والدین را تربیت صحیح فرزندان خواند و افزود: با توجه به این مشکل اساسی در بین خانواده‌ها همایشی را با همکاری آموزش و پرورش با حضور والدین و سخنرانی حجت‌الاسلام دهنوی خواهیم داشت.

گروسی با اشاره به مناسبت‌های مختلفی در روزهای پایانی ماه صفر، از برگزاری همایش بانوان شهرستان با حضور فیاض‌بخش استاد حوزه و دانشگاه و نماینده دوره‌های مختلف مجلس خبر داد و گفت: برنامه‌هایی فرهنگی برای اجرا در این سه روز تدارک دیده شده است.

وی همچنین از حضور نابغه قرآنی جهان اسلام در اسدآباد خبر داد و افزود: این برنامه قرآنی نیز ۲۷ آذرماه انجام می‌شود که در ترویج فرهنگ قرآنی تأثیر بسزایی خواهد داشت.

رئیس اداره تبلیغات اسلامی اسدآباد در پایان سخنانش با اشاره به اقدامات خوب صورت گرفته در حوزه قرآنی گفت: شهرستان اسدآباد در زمینه وجود خانه‌های قرآنی نسبت به چند سال گذشته رشد خوبی را داشته است.

یادواره‌ای برای شهدای روستای پهنه‌بر بهار

یادواره ۷ شهید روستای پهنه‌بر از توابع شهرستان بهار و مدافعان حرم استان در مسجدجامع این روستا برگزار شد.

فرمانده تیپ انصارالحسین (ع) استان همدان در این مراسم گفت: یادواره شهدا، مجالس بیعت با شهدایی است که سال‌های امید و نشاط زندگی خود را تقدیم خداوند کردند و پرچم اسلام را به اهتزاز درآوردند.

به گزارش روابط‌عمومی فرمانداری، مهدی فرجی با اشاره به اینکه یادواره شهدا یک اقدام فرهنگی برای تذکر دادن به نسل امروزی است، افزود: یاد و خاطره شهدا بازسازی اخلاق و فضیلت بوده و تعهداتی فردی و اجتماعی برای جامعه ایجاد می‌کند.

وی با بیان اینکه شهدا سازندگان دفاع مقدس بوده و امروز نیز میراث بزرگی برای نسل جوان به جای گذاشته‌اند، بیان کرد: نیاز است تا برای پاسداری از این میراث بهترین عملکرد را داشته باشیم.

آزمون و خطای نظرسنجی از مشترکان
در صفحه ۳ بخوانید
3 NEXT PAGE

پیام تاریخ، تمدن و فرهنگ مادستان
The Message Of Madestan's History & Civilization & Culture
روزنامه همدان پیام
۱۱
دوشنبه ● ۱۶ آذرماه ۱۳۹۴ ● شماره ۲۵۱۶
ورزشی
varzesh@hamedanpayam.com

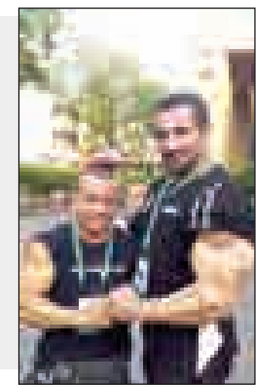

مجتبی نوترکی طلایی شد

رقابت‌های مستر المپیای کشور روسیه با قهرمانی ورزشکار همدانی به پایان رسید.
به گزارش روابط عمومی اداره کل ورزش و جوانان استان همدان، پرونده تیم منتخب استان تهران اعزامی به مسابقات مستر المپیای روسیه با ٤ مدال طلا، ۲ مدال نقره، یک مدال برنز، ۲ مقام چهارمی و ۲ عنوان پنجمی بسته شد.
در این رقابت‌ها که با حضور رافائل سانتونخا رئیس جهانی فدراسیون بدنسازی برگزار شد، برای تیم منتخب ایران مجتبی نوترکی ورزشکار شایسته همدان در سنگین وزن، محسن زارع‌بیگی در وزن ۷۵ کیلوگرم، بابک اکبرنیا در وزن منفی ۸۵ کیلوگرم و خلیل اسدی در دسته ۹۵ و ۱۰۰ کیلوگرم به نشان طلا دست یافتند.
مرتضی اویسی پاک‌نیت در وزنی که خلیل اسدی طلا گرفت، نشان نقره را به گردن آویخت. آیت نجدباقری و یاسین امانی‌پور نیز به ترتیب عناوین چهارم و پنجم این وزن را به خود اختصاص دادند. محسن بختیاری در وزن ۸۵ کیلوگرم چهارم شد و مهدی پیرسراندیب در وزن ۹۰ کیلوگرم به مقام پنجم دست یافت.
مقام اورالی این دوره از رقابت‌ها هم به بابک اکبرنیا رسید. اکبرنیا با این عنوان به جمع حرفه‌ای‌های بدنسازی وارد شد. در رشته فیزیک هم تیم منتخب ایران ۳ نماینده داشت که حاصل تلاش آنها ۲ نشان نقره و برنز بود. علی آقابیگلو در دسته قدی آخر به نشان نقره دست یافت و آرش فیاضی مدال برنز را تصاحب کرد.
گفتنی است؛ مسابقات مستر المپیا در رنکینگ فدراسیون برابر با مسابقات جهانی است.

علاقمندان موتورسواری در ملایر چشم انتظار حمایت استان

وقتی جاده‌ها جایگزین پیست می‌شوند

همین چند وقت پیش بود که فوت دوچرخه‌سوار ملی‌پوش لرستانی که به دلیل نبود پیست در این منطقه برای تمرین به جاده‌ها رفته بود و در نهایت همان جاده جان او را گرفت خبرساز شد. وجود پیست استاندارد در رشته‌هایی چون دوچرخه‌سواری، دوومیدانی و البته اتومبیل‌رانی و موتورسواری بسیار مهم است. در ملایر حالا نبود پیست موتورسواری موجب پناه بردن برخی علاقمندان این رشته ورزشی به جاده‌ها شده است.
اتومبیل‌رانی و موتورسواری از جمله ورزش‌های مهیجی است که در سال‌های گذشته در همدان و برخی از شهرهای استان رواج خوبی داشته و با استقبال خوبی از سوی جوانان همراه بوده است. ورزشی که می‌تواند به خوبی هیجانات و انرژی جوانان را به‌ویژه در شهرهای کوچک که امکانات تفریحی کمتری دارند تخلیه کند.
در ملایر نیز استقبال خوبی از این رشته ورزشی می‌شود، به گونه‌ای که در مسابقه‌ای که سال گذشته به همت اداره ورزش و هیات اتومبیلرانی شهرستان برگزار شد حضور علاقمندان بسیار چشم‌گیر بود اما نبود پیست موتورسواری و اتومبیل‌رانی موجب شده که ورزشکاران این رشته نتوانند از هیجانات این رشته ورزشی به خوبی بهره ببرند و حتی گاهی اوقات برخی علاقمندان به جاده‌های اطراف شهر می‌روند که بی تردید خطراتی را نیز در پی دارد.
در حال حاضر با کمک اداره منابع طبیعی شهرستان زمینی برای احداث پیست موتورسواری در اختیار هیات اتومبیل‌رانی ملایر قرار گرفته که به گفته رئیس این هیات نیاز به حمایت مسئولان استان برای احداث این پیست وجود دارد و جوانان شهرستان چشم انتظار نگاه ویژه مسئولان استان در این رابطه هستند.

مسئولان استانی حمایت کنند

رئیس هیات اتومبیل‌رانی ملایر با بیان اینکه مهمترین مشکل ما در شهرستان نداشتن پیست است، گفت: منابع طبیعی زمینی را برای احداث پیست موتورسواری در اختیار ما گذاشته است و برای احداث پیست کارها در ملایر انجام شده و مشکلی در شهرستان نداریم، تنها منتظر هستیم که مسئولان استان لطف کنند و به احداث این پیست در ملایر کمک کنند.
سیما کمالی با بیان اینکه هیات اتومبیلرانی ملایر فعالیت خود را از سال ۸۸ آغاز کرده است، گفت: با توجه به اینکه هیچ امکاناتی در اختیار نداریم و حتی دفتر هیات که لازمه کار برای نظم‌دهی و ثبت نام متقاضیان است را هم در اختیار نداریم اما فعال بوده و پیگیر کارها هستیم.
وی با تاکید بر اینکه مهمترین مشکل ما نداشتن پیست است، افزود: خوشبختانه ملایر از نظر ساخت سالن‌های چند منظوره اشباع شده است، از طرف خودم و بچه‌هایی که علاقمند به کار هیجانی اتومبیل‌رانی و موتورسواری هستند خواهش داریم اگر قرار است ساخت‌وساز ورزشی در ملایر انجام شود نگرشی به سمت تخصصی زدن سالن‌ها مثل پیست اتومبیل‌رانی و موتورسواری داشته باشند.

مسابقه‌ای در پارکینگ، بدون امکانات!

کمالی با بیان اینکه موتورسواری و اتومبیل‌رانی با خطر و هیجانی بالاتر از سایر رشته‌ها همراه است، ادامه داد: خوشبختانه در این چند سال فعالیت با توجه به اینکه امکانات خوبی هم در اختیار نداریم مسابقات خوبی را برگزار کرده‌ایم.
وی افزود: سال گذشته به مناسبت ۲۲ بهمن یک دوره مسابقات اتومبیلرانی اسلالوم را برگزار کردیم که پرخطر بوده و هست. این مسابقه در پارکینگ برگزار شد و هیچ امکاناتی نداشتیم، حتی نمی‌توانستیم تماشاچیان را مهار کنیم اما خوشبختانه با حمایت رئیس اداره ورزش ملایر که تا پایان کار با ما بود و حمایت کرد مشکلی به وجود نیامد . مهم اینکه درصدی از هیجان و نیاز جوانان را هم برآورده کردیم.
کمالی خاطرنشان کرد: با حمایت رئیس اداره ورزش ملایر و علی‌نعمت چهاردولی نماینده ملایر در مجلس شورای اسلامی و اداره منابع طبیعی شهرستان این اداره زمینی را در اختیار ما قرار داد تا بچه‌های ملایر در حال حاضر بتوانند یک پیست موتورسواری داشته باشند. از فرماندار ملایر تقاضا دارم اگر امکانش هست ساخت پیست اتومبیل‌رانی را در بودجه امسال قرار دهند.

موتورسواری مکان می‌خواهد

وی افزود: زمین پیست موتورسواری را گرفته‌ایم و نقشه‌ها باید به استان داده شود. می‌خواهیم آن زمین باشد تا خاکریزی انجام شود و کارهای پستی و بلندی که برای حرکات نمایشی موتور لازم است را انجام دهیم، کارها در ملایر انجام شده و مشکلی نداریم و منتظر هستیم که مسئولان استان لطف کنند و به احداث این پیست در شهرستان کمک کنند.

> **برای احداث پیست کارها در ملایر انجام شده و مشکلی در شهرستان نداریم، تنها منتظر هستیم که مسئولان استان لطف کنند و به احداث این پیست در ملایر کمک کنند**

وی اظهار کرد: موتورسواری و اتومبیل‌رانی مانند ورزش‌هایی چون اسکیت و والیبال نیاز به مکان، برنامه‌ریزی، مسئول، مربی، ثبت‌نام و درآمدزایی دارد اما به دلیل نداشتن پیست دست ما بسته است و هیچ یک از این کارها را نمی‌توانیم انجام دهیم.
رئیس هیات اتومبیل‌رانی ملایر گفت: قرار بود مسابقات آفرود در تپه ورزش‌های مهیج بام ملایر با رایزنی‌های انجام شده برگزار شود که فضایی مناسب حتی برای برگزاری مسابقات کشوری و غرب کشور است و با توجه به دید و فضای باز پارک سیفیه و طبیعت زیبای آن معرف خوبی هم برای شهر است، هماهنگی‌های لازم با اداره منابع طبیعی انجام شد و مشکلی از طرف آنها وجود نداشت.
وی ادامه داد: از استان به ما گفتند که باید این فضا به هیات اتومبیلرانی ملایر واگذار شود در حالی که گفتیم ما نیاز به واگذاری مکان نداریم، در سال شاید یک یا ۲ بار به مدت چند ساعت این فضا را نیاز داشته باشیم. البته مشکل برگزاری این مسابقه بیشتر کارهای اداری بود و از استان مخالفتی با برگزاری مسابقه نداشتند اما ما خواستار همکاری بیشتر در این زمینه هستیم.
کمالی خاطرنشان کرد: در ماه شاید حدود ۸۰ متقاضی به ما مراجعه کنند، ولی به دلیل نبود امکانات گاهی اوقات به خارج از شهر می‌روند که اگر فضای مناسبی در خود شهر باشد این ورزشکاران زیر نظر هیات آمده و دیگر نمی‌توانند در شهر کوچکترین حرکت خطرناکی داشته باشند.
وی با بیان اینکه در حال حاضر همدان این مشکل را حل کرده و پیست دارد، اظهار کرد: یکسری برنامه‌ها در شهرستان برگزار می‌شود، برای نمونه قرار بود در جاده بام ملایر قسمتی از جاده را مشخص کرده و در ساعت مشخصی آن را ببندند که موتورسوارهای ما در آنجا برنامه نمایشی داشته باشند که اداره راهنمایی و رانندگی و مسئولان پلیس ملایر به دلیل نداشتن حصار و استاندارد نبودن با برگزاری این مسابقه مخالفت کردند.

پیشگیری قبل از وقوع حادثه

کمالی عنوان کرد: خواستار همکاری بیشتر در این زمینه هستیم که تا پیش از اینکه اتفاقی بیفتد از وقوع حادثه پیشگیری کنیم، همچنین خواستار همکاری بیشتری هستیم تا در سال هم قبل از اینکه امکانات سامان داده شود به مناسبت‌های مختلف برنامه‌هایی داشته باشیم.
وی افزود: مسابقه اتومبیلرانی اسلالوم که سال گذشته برگزار شد بسیار سطح خوبی داشت و بیش از ۳ هزار تماشاچی از مسابقه استقبال کردند و از شهرهای مختلف چون کرمانشاه با وجود نبود اطلاع‌رسانی شرکت‌کننده داشتیم.
کمالی با بیان اینکه جوانان به دنبال شور و هیجان طبیعی هستند و از این برنامه‌ها استقبال می‌کنند، گفت: یک دوره نمایشگاه ماشین‌های کلاسیک نیز در ورزشگاه الغدیر ملایر برگزار شد که حدود ۳۰ ماشین در نمایشگاه وجود داشت.
وی اظهار کرد: همچنین ٤ دوره مسابقه رالی خانوادگی نیز در شهرستان برگزار شده که در هر دوره ۱۰۰ ماشین با خانواده درگیر این تفریح شده بودند، البته برگزاری این مسابقه حداقل ۲ میلیون تومان هزینه در برداشت. برای برگزاری این برنامه از قبل کلاس گذاشته و مدرس دعوت کردیم و رانندگان آموزش دیده بودند.
کمالی در پایان خاطرنشان کرد: ضمن تبریک به رسول منعم، از وی که با مشکلات شهرستان به خوبی آشناست تقاضای کمک و پیگیری به ویژه برای احداث پیست را داریم.

یادداشت

همه دنبال مدیرعامل عزیزی دنبال لقمه مالی پاس

این روزها همه سراغ مدیرعامل پاس را می‌گیرند و تمام انتظارات را در نام وی خلاصه می‌کنند. انتظاراتی که فشار روانی را بر او تحمیل کرده و در هجمه توقعات غوطه‌ور شده است.
حسن عزیزی از بدو ورودش به پاس در ۲ ماه اخیر ۱۵ درصد از قرارداد مالی بازیکنان را پرداخت کرد و شاید همین دوندگی در پرداخت درصدها موجب بالا رفتن خیلی از انتظارات شد.
حالا همه او را عامل مالی باشگاه می‌دانند تا مدیرعامل باشگاه! همین وضعیت منجر به این شده تا کمتر فرصت کند که بر مسائل فنی تیمش متمرکز شود.
او حالا با انبوهی از بدهی‌های مالی گذشتگان، صف‌بندی طلبکاران پشت در اتاقش، حقوق عقب افتاده کارکنان و فاز جدید انتظارات اعضای تیم مواجه شده است.
تمام هجمه انتقادها و انتظارها به سمت مدیرعامل باشگاه پاس یورش برده‌اند و هیات مدیره از فشار حاشیه‌ها کاملا در امان است.
از راننده اتوبوس گرفته تا نانوای سنگکی از پاس طلب دارند و این رویه برای باشگاه بزرگی همچون پاس همدان درست نیست.
آیا با این وضعیت می‌توان انتظار معجزه داشت یا اینکه آرزوی موفقیت برای تیمی کرد که صدها طلبکار دارد؟
در این قضیه خوشا به حال هیات مدیره پاس که از انتقادها در امان هستند و تمامی دلخوری‌ها، نگرانی‌ها و عصبانیت‌ها به سمت مدیرعامل پاس روانه شده است.
این تیم هر اندازه هم که بگوییم خوب بازی می‌کند اما زور بردن نداشته و در بازی‌های اخیر رکورد موقعیت‌ها و گل نزدن ها را به ثبت رسانده است. باید قبول کنیم که پاس زور بردن را نداشته و کاری از دست مربی تیم هم بر نمی‌آید.
بازیکنان یا اینکه دقت عمل ندارند و یا اصلا اهمیتی برای دقت بیشتر در استفاده بهینه از موقعیت‌ها را نمی‌کنند.

مصدومان و محرومان همیشگی

پاس از همان بدو حضورش در لیگ امسال با مصدومان و محرومان همیشگی روبه رو بوده است. کمتر دیداری بود که پاس یا مصدوم نداشت و یا محروم! در بیشتر بازی‌ها این تیم با شمار مصدومان و محرومان همیشگی مواجه بوده است.
حالا هم برای بازی امروز مقابل گیتی پسند آرمین طلایی‌منش و میلاد صادقیان مصدوم هستند! این شرایط نشان می‌دهد که پاس از ابتدا مشکل بدنسازی داشته و یا اصلا بدنساز نداشته است!
حالا چرا و به چه دلیل با مربی بدنساز ۸۰ میلیون قرارداد در ابتدای فصل منعقد کرده‌اند، جای بسی سوال دارد چراکه تا به اینجا ۳ بازیکن به دلیل مصدومیت شدید فصل را از دست دادند و ضربه مهلکی به پاس زدند!

بی پولی درد بی درمان پاس!

باید قبول کنیم که دغدغه اول و آخر پاس بی پولی است. پول که نباشد حتی رئیس فیفا هم باشی نمی‌توانی برای پاس کاری انجام بدهی. اینجا بهترین مدیرعامل دنیا هم که باشی و دست‌هایت خالی باشد، قطع به یقین به چشم نمی‌آیی. بنابراین اگر پول داشته باشی می‌توانی بسیاری از مشکلات را برطرف کنی در غیر این‌صورت همچنان بدهی ها اعتبار پاس را نابود خواهد کرد!

گیتی پسند پاس را ناک اوت نکند!

پاس به اندازه کافی امتیاز از دست داده است.
حالا هم باید به مصاف تیمی برود که در دیدارهای اخیر خوب کار کرده و بردهای شیرین را به دست آورده است.
گیتی پسند حریف جوان پاسی ها در کمرشکن جدول نشسته و اصلا دوست ندارد امتیازی از دست بدهد. در مقابل تیم پاس باید از این امتیاز خانگی استفاده کند چرا که به اندازه کافی به خصوص دیدارهای خانگی امتیاز از دست داده است.
اینکه پاس به تساوی و شکست عادت کرده است، نگرانی‌ها را برای سقوط تشدید می‌کند. بنابراین از دست دادن امتیاز از سوی پاس در این بازی قطعا آبستن حواشی و دگرگونی‌های زیادی خواهد بود.
این احتمال وجود دارد که پس از این بازی و شکست پاس، تیم دستخوش تغییرات شود چرا که اوضاع قمردر عقرب می‌شود و پاس سلامی دور دست به لیگ ۲ خواهد انداخت!
می‌نشینیم و چشم‌ها را قرض می‌دهیم به بازی امروز. دیداری که از ساعت ١٤ و در استادیوم شهدای قدس همدان و با قضاوت سعاد وفا پیشه برگزار می‌شود. دیداری که شاید بعد از آن آخرین قهرمان ایران در آسیا را دستخوش تغییرات کرد. تغییراتی که به یک عادت در پاس تبدیل شده و اگر بگوییم بلای جان این تیم ریشه‌دار، بیراهه نبوده است.

پیشخوان

۱

آغاز دور جدید تمرینات تیم ملی روئینگ بانوان

ملی‌پوشان روئینگ بانوان از فردا در دریاچه آزادی تمرینات خود را آغاز می‌کنند. به گزارش فارس، سیزدهمین مرحله اردوی تدارکاتی تیم ملی روئینگ بانوان برای حضور موفق در مسابقات انتخابی المپیک ریو از فردا در دریاچه آزادی آغاز می‌شود.
رکسانا دهقان از تهران، مهسا جاور و پریسا احمدی از زنجان، نازنین رحمانی از کرمانشاه و نازنین ملایی و حمیرا برزگر از گیلان نفرات دعوت شده به این مرحله از اردو هستند که تحت نظر افشین فرزام سرمربی تیم ملی روئینگ بانوان تمرینات خود را انجام خواهند داد.

۲

رکورد ملی ۱۰۰ متر کرال پشت شکسته شد

شاهین ایزدیار رکورد ملی ۱۰۰ متر شنای کرال پشت معلولین ایران را شکست.
به گزارش ایسنا، در دومین روز از رقابت‌های بین‌المللی شنای معلولین که در کشور لهستان در حال برگزاری است، شاهین ایزدیار موفق به کسب مدال نقره تیم ٤ در ۱۰۰ متر آزاد شد و یک رکورد ملی را نیز جابجا کرد.
ایزدیار در رقابت‌های ماده ۱۰۰ متر آزاد در میان ۹٤ شرکت کننده به جایگاه چهارم دست یافت و در مسابقات ۱۰۰ متر کرال پشت نیز میان ٥٤ شرکت کننده، هشتم شد.

۳

تمرین مشترک کشتی‌گیران ایران و مراکش

کشتی‌گیران مراکشی که برای حضور در رقابت‌های کسب سهمیه المپیک آماده می‌شوند، تمرینات خود را در ایران پیگیری می‌کنند. به گزارش ایرنا، کشتی‌گیران مراکشی که برای حضور در رقابت‌های کسب سهمیه المپیک آماده می‌شوند، اردویی ۳ ماهه را برنامه‌ریزی کرده‌اند و تمرینات خود را در ایران پیگیری می‌کنند. این کشتی‌گیران اردوهای قبل خود را با تیم‌های ملی جوانان و نوجوانان برگزار کردند و در مرحله بعد تمرینات، اردوی خود را با تیم ملی جوانان برگزار خواهند کرد. در حال حاضر ۳ فرنگی‌کار و یک آزادکار در اردوی ایران حضور دارند.

۴

شمشیربازان راهی آمریکا شدند

ملی‌پوشان شمشیربازی ایران بامداد روز گذشته برای حضور در جام جهانی آمریکا راهی این کشور شدند.
به گزارش مهر، مسابقات جام جهانی شمشیربازی بوستون آمریکا هفته آینده برگزار می‌شود و ملی‌پوشان کشورمان هم که به دنبال امتیازات المپیکی هستند، در این رقابت‌ها شرکت می‌کنند. مجتبی عابدینی، علی پاکدامن و محمد رهبری ۳ شمشیربازی هستند که با هدایت پیمان فخری بامداد روز گذشته راهی آمریکا شدند. فضل‌ا... باقرزاده، رئیس فدراسیون شمشیربازی نیز در این رقابت‌ها ملی پوشان را همراهی می‌کند.

۵

قم، گزینه اصلی میزبانی جام یادگار امام(ره)

قم کاندیدای میزبانی رقابت‌های بین‌المللی کشتی فرنگی جام یادگار امام (ره) شد.
به گزارش سایت رسمی فدراسیون کشتی، این رقابت‌ها روزهای ۱۳ و ١٤ اسفند ماه سال‌جاری در رشته‌های آزاد و فرنگی در رده سنی نوجوانان برگزار می‌شود که شهر قم که چندین دوره میزبان این مسابقات بوده است کاندیدای اصلی میزبانی جام یادگار امام (ره) در سال‌جاری است.

خبر

ورزشگاه علیمرادیان برابر با استانداردهای جهانی

فرماندار نهاوند با بیان اینکه ورزشکاران نهاوندی استعداد ناب برای کسب مدال‌های جهانی را دارند، گفت: با روند رو به رشدی که امروز ورزش نهاوند دارد و حمایت‌های خوبی که از سوی دولت از ورزش قهرمانی می‌شود باید با درخشش ورزشکاران در مسابقات جهانی، نهاوند را مطرح کنیم.
کریم حمیدوند در مراسم تجلیل از مدال‌آوران و قهرمانان آسیا و جهان شهرستان، یکی از راه‌های معرفی نهاوند را حضور در میادین ورزشی و کسب مدال دانست و بیان کرد: نباید نهاوند را صرفاً به خاطر تاریخش بشناسند، باید از بعد ورزش قهرمانی و کسب مدال‌های رنگارنگ از میادین بین‌المللی و بالا رفتن از سکوهای قهرمانی هم نهاوند را به دنیا معرفی کرد.
وی اضافه کرد: در حال حاضر نهاوند از لحاظ امکانات ورزشی چیزی کم ندارد. با وجود استادیوم و مجموعه ورزشی علیمرادیان که سومین ورزشگاه استاندارد کشور است و با استانداردهای جهانی برابری می‌کند و برخورداری از سایر سالن‌ها، شهرستان کمبود فضای ورزشی برای ورزشکاران ندارد.
حمیدوند با اشاره به مدیریت خوب رئیس اداره ورزش و جوانان شهرستان توضیح داد: این موفقیت‌ها در ورزش شهرستان حاصل مدیریت دلسوزانه سعید کولیوند رئیس اداره ورزش و جوانان شهرستان است که خدمت به جوانان و همشهریان را ارجح‌تر از ارتقای شغلی خود دانست و با اینکه پیشنهاد معاونت اداره کل ورزش و جوانان استان را داشت برای خدمت بیشتر به ورزش زادگاهش با درخواست ما به استان نرفت و خدمت به جوانان این خطه را ارجح‌تر از پیشرفت شغلی خود دانست.
فرماندار نهاوند در پایان افزود: ما در قبال ورزشکاران و مربیانشان تکلیف و وظیفه داریم تا در حد توان برای رفع مشکلاتشان قدم برداریم تا آنها بدانند در راه رسیدن به موفقیت تنها نیستند.
در پایان این مراسم از بهنام آرین نفر سوم مسابقات دوچرخه سواری آسیا و عضو تیم ملی برای حضور در مسابقات آسیایی کشور ژاپن ، علی اکبر احمدوند عضو تیم ملی فوتسال ناشنوایان کشور و آقای گل مسابقات ناشنوایان بازی‌های آسیایی، لیلا سیاوشی قهرمان جودو نوجوانان آسیا و دیانا جهانیان نفر سوم مسابقات جهانی رشته کاتا تجلیل شد.

۲۷ تیرانداز ایرانی در مسابقات کسب سهمیه شرکت می‌کنند

کاروان ورزشی ایران در مسابقات تیراندازی کسب سهمیه المپیک ریو با ۲۷ ورزشکار شرکت می‌کند.
به گزارش فارس، مسابقات کسب سهمیه المپیک در رشته تیراندازی از ٤ تا ۱۵ بهمن به میزبانی هند برگزار می‌شود و ۳۵ سهمیه در تفنگ، تپانچه و اهداف پروازی توزیع خواهد شد.
فدراسیون تیراندازی نیز ۲۷ ورزشکار را راهی این رقابت‌ها خواهد کرد که البته تعدادی از آنها با هزینه شخصی اعزام خواهند شد.
ایران ۱۰ ورزشکار در تفنگ، ۸ ورزشکار در تپانچه و ۹ ورزشکار در اهداف پروازی راهی هند خواهد کرد. پیش از این قرار بود در مسابقات قهرمانی آسیا در کویت سهمیه توزیع شود که به دلیل برخی مشکلات این میزبانی از کویت گرفته شد. الهه احمدی و نجمه خدمتی ۲ ورزشکاری هستند که تاکنون سهمیه المپیک گرفته‌اند. مه لقا جام‌بزرگ تیرانداز همدانی که سابقه حضور در المپیک را دارد یکی از شانس‌های اصلی ایران برای کسب سهمیه محسوب می‌شود.

تسهیل در استعدادیابی ورزشکاران با سالن‌های اختصاصی

استعدادیابی در ورزش مهم و زمینه‌ساز کسب موفقیت‌های بزرگ محسوب می‌شود که برخورداری از سالن‌های ورزشی اختصاصی در همدان این امر را تسهیل کرده است.
رسول منعم مدیرکل ورزش و جوانان استان همدان گفت: استعدادیابی حلقه مفقوده رشته‌های ورزشی است که باید در رأس برنامه‌ریزی هیات‌های ورزشی همدان قرار گیرد تا بر این اساس استعدادهای ناب شناسایی و شکوفا شوند. وی تصریح کرد: ورزش قهرمانی بدون استعدادیابی بی معنی است و موجب روزمرگی ورزش قهرمانی می‌شود. تنها راه علاج ورزش قهرمانی استعدادیابی، پشتوانه‌سازی و پایه‌سازی است. منعم تاکید کرد: برخورداری از سالن اختصاصی امر استعدادیابی در برخی رشته‌های ورزشی همدان نظیر بدمینتون، کبدی، تکواندو و کشتی را تسهیل کرده و در هر زمان این امکان برای مربیان استان وجود دارد تا از بین صدها نونهال استعدادها را مشخص و آنها را برای حضور موفق در مسیر قهرمانی آماده کنند. به گزارش تسنیم، مدیرکل ورزش و جوانان استان همدان با بیان اینکه همکاری با نهادهایی چون شهرداری و آموزش و پرورش در امر استعدادیابی مهم است، عنوان کرد: زمان‌هایی که سالن‌های ورزشی مورد استفاده نیستند باید در اختیار دانش‌آموزان برای امر استعدادیابی گذاشته شود تا مربیان ورزشی از دل مدارس، نخبه‌های ورزشی را شناسایی کنند.

روزنامه اجتماعی، سیاسی، فرهنگی، اقتصادی

The Message Of Madestan's History & Civilization & Culture

روزنامه همدان پیام

www.HamedanPayam.com

پیام تاریخ، تمدن و فرهنگ مادستان

دوشنبه ● ۱۶ آذرماه ۱۳۹۴ ● ۲۵ صفر ۱۴۳۷ ● ۷ دسامبر ۲۰۱۵ ● ۲۵۱۶

روزنامه صبح استان

صاحب امتیاز و مدیر مسئول: نصرت ا... طاقتی احسن

سردبیر: یدا... طاقتی احسن

نشانی: همدان، ابتدای خیابان مهدیه، روبروی دبیرستان شریعتی ساختمان پیام

صندوق پستی: ۶۶۶ - ۶۵۱۵۵

تلفن: ۳۸۲۶۴۴۳۳ (ویژه) نمابر: ۳۸۲۷۹۰۱۳

سردبیر: ۰۹۱۸۳۱۵۱۴۳۷ آگهی: ۳۸۲۶۴۴۳۳

لیتوگرافی و چاپ: پیام رسانه (۳۸۲۷۴۰۸۲ - ۰۸۱)

پایگاه اینترنتی.....www.Hamedanpayam.com

ارتباط با روزنامه.....۱۰۰۰۶۰۶۶

ارتباط با روزنامه.....info@Hamedanpayam.com

Hamedanpeyam@yahoo.com

ارتباط با مدیرمسئول.....modir@Hamedanpayam.com

ارتباط با سردبیر.....sardabir@Hamedanpayam.com

سرویس آگهی.....agahi@hamedanpayam.com

سرویس اشتراک.....eshterak@hamedanpayam.com

چاپخانه پیام رسانه.....litohoma@yahoo.com

اوقات شرعی

اذان ظهر	۱۲:۰۵
غروب خورشید	۱۷:۰۵
اذان مغرب	۱۷:۲۴
نیمه شب شرعی	۲۳:۲۲
اذان صبح فردا	۰۵:۳۸
طلوع خورشید فردا	۰۷:۰۵

» منبع: موسسه ژئوفیزیک تهران

آب و هوا

پیش‌بینی وضع هوا:

نیمه ابری تا تمام ابری ، وزش باد

شهرستان	همدان	ملایر	تویسرکان	نهاوند	خودرامهک	زرین	فامنین	فیاضاوند	اسدآباد	بهار
▲	۷	۷	۵	۱۰	۵	۴	۵	۵	۵	۷
▼	-۶	-۳	-۳	-۳	-۶	-۶	-۵	-۶	-۶	-۵
▦	۵۵	۶۰	۶۰	۵۵	۵۵	۵۵	۶۰	۶۵	۶۵	۶۰

حدیث:

امام صادق (ع):

هر کس ناشتا یک بِهْ بخورد، نطفه اش پاکیزه می شود و فرزندش نیکو می گردد.

[کافی، ج ۶، ص ۳۵۷، ح ۳]

دوبیتی باباطاهر

ز یاد خود بیا پروا کریمان — ازو کو التجا وا که بریمان

کیه این تاب داره تا مو دارم — نداره تاب این سام نریمان

تـــازه‌ها

تولید آب از رطوبت

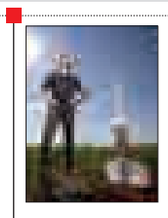

نخستین دستگاه آب‌ساز ساخته شده توسط پژوهشگران ایرانی در نمایشگاه دستاوردهای پژوهش و فناوری استان رونمایی شد. به گزارش ایرنا، نسل جدید دستگاه‌های آب‌ساز که بر اساس سیستم تقطیر و تبدیل رطوبت هوا با آب کار می‌کند با همکاری شرکت آب و فاضلاب استان هرمزگان ساخته شد. دستگاه ساخته شده توسط پژوهشگران جهاد دانشگاهی هرمزگان نسبت به نمونه‌های مشابه خارجی یک‌سوم ارزان‌تر بوده و مصرف برق آن نیز یک‌سوم نمونه‌های ساخته شده در آمریکا و کاناداست. ظرفیت تولید آب در دستگاه آب‌ساز ساخته پژوهشگران ایرانی ۲۵ تا ۷۵ لیتر در شبانه‌روز است.

تولید تیشرت ضد تعرق

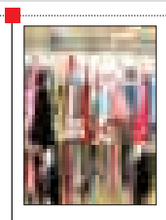

یک شرکت ژاپنی اقدام به تولید نوعی تیشرت ضد عرق کرده که در آن از مواد آب‌دوست و آب‌گریز استفاده شده است.

این لباس می‌تواند لکه‌های سیاه حاصل از تعرق را پنهان نگه دارد.

به گزارش ایسنا، در این تیشرت از نوعی الیاف آب‌دوست استفاده شده است که به شدت قطرات آب را به سطح داخلی خود جذب می‌کند. سطح بیرونی این تیشرت دارای پوششی از جنس مواد آب‌گریز است که در نهایت موجب می‌شود اثرات بد تعرق روی لباس باقی نماند. در واقع این لباس هنگام ورزش لکه سیاه در نواحی زیر بغل به خود نمی‌گیرد.

تولید الماس در دمای اتاق

محققان توانسته‌اند فاز جدیدی از کربن جامد را شناسایی کنند که از الماس سخت‌تر بوده و می‌تواند برای ساخت سازه‌های مرتبط با الماس در دمای اتاق مورد استفاده قرار بگیرد.

به گزارش مهر، گرافیت یکی از فازهای جامد کربن بوده و الماس فاز دیگر آن است. محققان اکنون فاز سومی از کربن جامد را ایجاد کرده‌اند که البته آن را در جهان طبیعی تنها می‌توان در هسته برخی سیارات یافت.

این فاز جدید، سخت‌تر از الماس بوده و در زمان قرار گرفتن در برابر سطوح بسیار پایین انرژی نیز می‌درخشد.

میدان مغناطیسی زمین وارونه نخواهد شد

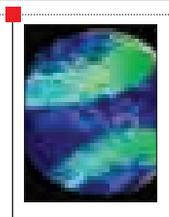

محققان نشان داده‌اند که کاهش شدت میدان مغناطیسی زمین احتمالاً در حد رسیدن به حالت عادی بوده و وارونه نخواهد شد. به گزارش ایسنا، شدت میدان مغناطیسی زمین در چند صد سال گذشته در حال تضعیف بوده و برخی از دانشمندان را به این نتیجه رسانده که ممکن است قطبیت زمین را وارونه کند. ضعیف شدن میدان مغناطیسی زمین بر فناوری تأثیر خواهد گذاشت. میدان مغناطیسی، بادهای خورشیدی و پرتوهای کیهانی را منحرف می‌کند. زمانی که این میدان تضعیف می‌شود، تابش بیشتری به زمین وارد خواهد شد که می‌تواند نیروگاه‌های برق و ارتباطات ماهواره‌ای را مختل کند.

حل معمای احساس نکردن درد در انسان

مطالعه جدید دانشمندان علوم پزشکی در دانشگاه کالج لندن پدیده نادر و حیرت‌آور احساس نکردن درد در برخی افراد را زیر نظر قرار داده است که به آن در علم پزشکی "CIP" "گفته می‌شود. به گزارش مهر، تحقیقات قبلی نشان داده بود که در بدن افراد مبتلا به "CIP" "کانال سدیم غیرفعالی موسوم به "۱/Nav۷" وجود دارد. این گذرگاه به دلیل نقش مهمش در انتقال سیگنال‌های درد به مغز معروف است.

محققان با آگاهی از این موضوع دارویی تولید کرده بودند که گذرگاه "۱/Nav۷" را مسدود می‌کند.

کیوسک

▪ **سپهرغرب:** رشد ۱۰ برابری بیابان‌زایی در همدان، عنوان خبری است که در سپهرغرب به چاپ رسیده و با اختصاص عکس یک این روزنامه به خبر بیابان‌زایی آمده است روند بیابانی شدن مراتع استان همدان در یک دهه گذشته نسبت به دهه‌های پیشین ۱۰ برابر شده است. یعنی میزان بیابان در همدان از ٦ هزار به ٦٥ هزار هکتار رسیده. به گفته مسئولان شوری خاک، کاهش پوشش گیاهی و استفاده نامناسب از منابع آبی و دیگر مؤلفه‌ها در پیشروی استان به سمت بیابانی شدن اثرگذار بوده است.

در قسمت دیگری از این روزنامه انتقاد یک هنرمند نقاش همدانی بیان شده که آمده است متولیان امور فرهنگی حتی اطلاع‌رسانی به مردم را از ما دریغ می‌کنند. این هنرمند می‌گوید: هنر نقاشی قدمت دیرینه‌ای دارد که آن گونه که شایسته آن است مورد توجه قرار نگرفته و از هنرمندان این حوزه حمایت نشده است و مردم همدان آنچنان که باید و شاید این هنر را نمی‌شناسند. این مباحث از سوی هنرمندان نقاش حاضر در نمایشگاه مطرح شده که به گفته آنان مسئولان فرهنگی اطلاع‌رسانی در خصوص برگزاری نمایشگاه نقاشی را به مردم ندادند.

▪ **هگمتانه:** روزنامه هگمتانه در قسمت میز مطالعه نگاهی به کتاب «عروس و کاروانش» در ارتباط با سبک زندگی بزرگترین بانوی اسلام دارد و می‌نویسد: کتاب عروس و کاروانش سبک زندگی حضرت خدیجه(س) را به عنوان یکی از برجسته‌ترین بانوی مکه که حاضر شده با پسری یتیم ازدواج کند روایت کرده است.

ژاپن علت گرم شدن زمین را یافت

بر اساس یافته‌های ماهواره تحقیقاتی ژاپن، علت گرمی بخش زیادی از زمین‌های کشاورزی و شهرهای دنیا وجود گاز متان است. ژاپن علت گرم شدن زمین را یافت و در نظر دارد تا یافته‌های این تحقیق را در نشست بین‌المللی تغییرات آب و هوایی در پاریس اعلام کند. تلویزیون «ان اچ کی» ژاپن در گزارشی به نقل از وزارت محیط زیست این کشور اعلام کرد که بر اساس یافته‌های ماهواره تحقیقاتی ژاپن، علت گرمی بخش زیادی از زمین‌های کشاورزی و شهرهای دنیا وجود گاز متان است.

کدبانو

کباب قلقلی با ورقه بادمجان

گوشت چرخ کرده ..... ۲۵۰ گرم

پیاز رنده شده ..... یک عدد

آرد سوخاری ..... یک قاشق سوپخوری

نمک ، فلفل و ادویه ..... به میزان لازم

بادمجان ..... یک کیلوگرم

آرد سوخاری برای سرخ کردن ..... به میزان لازم

آرد سفید ..... به میزان لازم

تخم مرغ ..... ۲ عدد

روغن برای سرخ کردن ..... به میزان لازم

کباب قلقلی با ورقه بادمجان

ابتدا بادمجان‌ها را بشویید، آنها را پوست بگیرید و به صورت ورقه‌های نازک برش دهید. حال روی بادمجان‌ها مقداری نمک بریزید و آنها را داخل یک سبد قرار دهید. پس از نیم ساعت بادمجان‌ها را بشویید. در یک کاسه مناسب گوشت چرخ کرده را با پیاز رنده شده، نمک، فلفل، ادویه دلخواه و یک قاشق سوپخوری پودر سوخاری بریزید و با دست آنها را خوب ورز دهید. اکنون از مخلوط گوشت به اندازه یک گردو بردارید و آن را خوب گرد کنید. به همین ترتیب ادامه دهید تا مایه گوشتی تمام شود. ورقه‌های بادمجان را دور گوشت‌های قلقلی بپیچید، سپس آنها را در سیخ چوبی قرار دهید. آرد سفید را در یک کاسه مناسب بریزید. تخم‌مرغ‌ها را در یک کاسه دیگر خوب بزنید و در یک کاسه دیگر هم آرد سوخاری را بریزید. سپس سیخ‌ها را ابتدا در آرد بغلتانید، سپس آنها را آغشته به تخم‌مرغ کرده و در پایان آنها را داخل آرد سوخاری بغلتانید. در یک تابه مناسب مقداری روغن بریزید و آن را روی حرارت قرار دهید. پس از آنکه روغن خوب سرخ شد، کباب‌ها را داخل آن سرخ کنید. بهتر است کباب‌ها در روغن شناور باشند.

فرهنگ

ناشران حوزه کودک ضعیف عمل کرده‌اند

تقدیر از فعالان نشر کودک در همدان توسط کانون پرورش فکری کودکان و نوجوانان استان بهانه‌ای شد تا به این حوزه بپردازیم.

در جریان برگزاری چند دوره جشنواره فیلم و تئاتر کودک و نوجوان در استان همدان این استان در نهایت به عنوان استان نوجوان معرفی شد اما با این توصیف همدان به لحاظ وجود رسانه و چاپ نشریات و کتب کودک به جز رسانه شاپره ضمیمه همدان‌پیام و یک مجوز بدون انتشار با کمبودهایی مواجه است.

در هر حال گذشته از رسانه‌های حوزه کودک باید به کتب منتشر شده برای کودکان پرداخت.

انتخاب کتاب مناسب همواره از دغدغه‌های والدین بوده و هست، اکنون این پرسش ذهن پدر و مادرها را به خود مشغول کرده که در بازار کتاب، چه کتابی برای فرزندانشان مناسب است.

در بازار انبوه کتاب، همه کتاب‌ها برای کودکان مناسب نیست و از این‌رو دقت در انتخاب کتاب برای این گروه سنی لازم است. کتابی که یک کودک می‌خواند باید با گستره فکر و اندیشه و نیز دنیا و تصورات او کاملاً سازگار باشد.

شیوه نگارش کلمات، جملات و اصطلاحات کتاب کودک باید به گونه‌ای باشد که کودک از آنها سر در بیاورد و به عبارتی دیگر آنها را بفهمد. جذابیت و محبوبیت کتاب در نزد کودکان از اهمیت ویژه‌ای برخوردار است.

کتابی که برای کودکان نوشته می‌شود باید از نظر محتوا و تصاویر ظاهری جذب‌کننده باشد تا خواننده به مطالعه آن ترغیب شود.

کودکان معمولاً کتاب‌هایی انتخاب می‌کنند که مصور و دارای جلد زیبایی باشند از این‌رو کتابی که چنین ویژگی‌هایی داشته باشد برای بچه‌ها بسیار محبوب است. با این حال مهمترین نکته‌ای که کودکان را می‌تواند به مطالعه تشویق و ترغیب کند مطالعه والدین در منزل و مکان‌های دیگر است. بچه‌هایی که والدین آنها با صدای بلند برایشان کتاب می‌خوانند، قدرت بیان بهتری دارند.

کودکان و نوجوانان به عنوان سرمایه‌های عظیم و آینده‌سازان کشور هستند و به همین سبب ارائه کار و کتاب برای این قشر از اهمیت ویژه‌ای برخوردار است.

پرداختن به کیفیت و کمیت تولید آثار مطلوب، نظر جوانان و کودکان در زمینه انتشار کتاب و خدمات فرهنگی به این جماعت، از جمله مسائلی است که هرگز نباید از آن غفلت کرد.

تحقیقات نشان داده که کودکان و نوجوانان در هر جامعه‌ای فعال‌ترین و علاقمندترین خوانندگان به حساب آمده اما برای تداوم خواندن آنها ضمانتی وجود ندارد در این میان وظیفه بزرگسالان تنها به ایجاد اشتیاق خواندن در کودکان و نوجوانان خلاصه نمی‌شود، بلکه آنها باید در جهت تداوم خواندن این گروه‌های سنی برنامه‌های مؤثر، پویا و منطبق با واقعیت‌ها پیش‌بینی کرده و گام به گام در این برنامه‌ها همراه بوده تا عادت خواندن به مطالعه شکل بگیرد.

کتاب‌های کودکان باید جذاب، عمیق و شیرین باشد و با تجربه‌ها، نیازها، علایق و توانایی‌های کودکان هماهنگ باشند و به کنجکاوی‌های خودانگیخته و آرمان‌های بلندپروازانه آنان پاسخ دهند. چنین کتاب‌هایی می‌تواند به رشد و تعالی کودک کمک کند.

با این حال در تدوین کتاب برای کودکان باید محتوای اثر با زندگی کودکان مرتبط بوده و از پیش‌داوری و کلیشه‌های رایج به دور باشد و از سوی دیگر حس کنجکاوی آنان را برانگیزد.

در زمینه بسترسازی عادت به مطالعه در بین کودکان نیز؛ خانواده، مدرسه، کتابخانه‌های عمومی و سایر رسانه‌های جمعی نقش عمده‌ای دارند که لازم است در این زمینه تلاش کنند.

شاعر و نویسنده ادبیات کودک و نوجوان در این خصوص گفت: همانطور که کشور از جمعیت جوانی برخوردار است باید دست‌اندرکاران و اهل قلم در زمینه تولید و نشر کتاب با موضوعات مختلف نسبت به جمعیت کودک و نوجوان اهمیت خاصی قائل شوند.

امیر والامقام افزود: هفته کتاب و کتابخوانی فرصتی اندک ولی اتفاقی مبارک از نظر اعلام طرح‌ها و تولیدات کتاب در زمینه‌های مختلف از سوی دست اندرکاران است ولی در مواقعی به خصوص در حوزه کودکان و نوجوانان شاهد گسترش تولید کتاب‌های بی‌کیفیت در این حوزه هستیم.

وی رعایت محتوا، چاپ و تصویرسازی کتاب‌های کودک و نوجوان را امری مهم برشمرد که متأسفانه در سال‌های اخیر از آن غفلت شده و از طرفی تعداد کتاب‌های پرمحتوا با موضوعات و نیازهای قشر نوجوان بسیار اندک شده است.

نویسنده کودک و نوجوان با اشاره به آثار تألیفی منتشر شده در سطح جامعه اظهار کرد: امسال طبق آمار ارائه شده کتابخانه ملی افزون بر ۱۸۰ عنوان کتاب در زمینه کودکان و نوجوانان تألیف و انتشار یافته گفت: رشد کیفی و کمی کتاب در این حوزه را به خوبی می‌توان مشاهده کرد.

وی با بیان اینکه بازار خوبی برای تولید و نشر آثار وجود دارد، افزود: اغلب ناشران حوزه بزرگسال پس از مدتی به حوزه کودک و نوجوان روی می‌آورند، زیرا کار در این حوزه را راحت و سودآوری می‌دانند و نیاز به تخصص خاصی هم ندارد.

والامقام اظهارکرد: در حالی که حوزه کودک و نوجوان بسیار حساس است و افرادی که در این حوزه کار می‌کنند باید شناخت بیشتری نسبت به روح و روان این قشر، آثار تولید شده در جهان و موضوعات جذاب و مفید برای بچه‌ها، داشته باشند.

در جریان برگزاری چند دوره جشنواره فیلم و تئاتر کودک و نوجوان در استان همدان این استان در نهایت به عنوان استان نوجوان معرفی شد اما با این توصیف همدان به لحاظ وجود رسانه و چاپ نشریات و کتب کودک با کمبودهایی مواجه است

شیب آخر

خلاقیت پسامدرن در هنر!

» وحید حاج‌سعیدی

اینکه تصور کنیم فقط انسان‌های نئاندرتال در دوران پارینه سنگی خلاق بالفطره بودند، از پایه بی‌اساس است چرا که در جامعه مدرن امروزی خودمان هم کرور کرور خلاقیت از تفکرات عده‌ای می‌تراود تا جایی که انسان را به فکر صادرات این همه خلاقیت می‌اندازد!

یکی از لایه‌های این دست از خلاقیت‌ها ساختارشکنی است که مصادیق آن در هنر، ادبیات، اقتصاد، سیاست و... اظهر من الشمس است ولی عجالتاً با توجه به برگزاری انواع همایش‌های هنری و ادبی، جشنواره و شب شعر و... به دورنمای این دست مراسمات نیم نگاهی می‌اندازیم. هر چند ساختارشکنی یکی از دلایل پیشرفت هنر است و ظهور گونه‌های مختلف هنری نیز ماحصل همین ساختارشکنی است اما برخی در تمیز دادن شیرین‌کاری از ساختارشکنی دچار تضاد شده‌اند و عرصه هنر را با حمام حاج محمد سعید اشتباه گرفته‌اند. اخیراً مد شده عده‌ای که خودشان را شاعر می‌نامند و از قضا شعر هم می‌سرایند(!) هنگام شعرخوانی در جشنواره‌ها و برخی مراسمات شعرخوانی، گاهی اوقات نعره می‌زنند، اشک‌های خود را با آستین پاک می‌کنند، صدایشان را می‌لرزانند، پایشان را به زمین می‌کوبند و فقط کم مانده روی زمین دراز بکشند! این شاعران-که استاد اکبر اکسیر منتقد آستارایی آنها را «شاعران دم اسبی و پیژامه پوش» نامیده است- با ظاهری پسامدرن و شعرهایی حجیم و بی‌محتوا، تن شاعران بزرگ پارسی‌گوی را در گور می‌لرزانند و به قول مولوی «سزد ار کفش جفا بر دهن او بزنی» شوربختانه تعدادی از این شاعر نماها بعد از این حرکات محیرالعقول و خارق‌العاده، شهره خاص و عام نیز می‌شوند و گاهاً روی جلد مجلات زرد یا حتی برخی برنامه‌های رسانه ملی نیز رویت می‌شوند! در موسیقی هم چنین شیرین‌کاری‌هایی باب شده و متاسفانه این عجایب صنعت از استودیوهای زیر زمینی به کنسرت‌های دارای مجوز هم تسری پیدا کرده است. ما گاهی اوقات با خودمان فکر می‌کنیم که چرا «آسمان کشتی ارباب هنر می‌شکند.» مگر خدای ناکرده آسمان مرض دارد یا با بیمه ساخت و پاخت دارد؟! اما با دیدن این قبیل تفکرات و حرکات حق را به آسمان می‌دهیم. هنری که بخواهد به ضرب زور و نعره کشیدن و گاز گرفتن زمین، مخاطب پیدا کند، همان باد شُرطه برخیزد و کشتی شکسته‌اش را به نا کجاآباد ببرد، بهتر است!

دانستنی‌ها

اطلاعاتی درباره سلول‌های سرطانی

سلول‌های سرطانی، سلول‌هایی غیر طبیعی هستند که به سرعت تولید مثل می‌کنند و توانایی‌شان را برای کپی شدن و رشد حفظ می‌کنند. نتیجه این رشد بدون کنترل سلول ایجاد توده‌های بافت یا تومور است.

تومورها همچنان به رشد خود ادامه می‌دهند و برخی که به عنوان تومورهای بدخیم شناخته شده‌اند، می‌توانند از یک محل به محل دیگر منتشر شوند.

سلول‌های سرطانی از جنبه‌هایی با سلول‌های طبیعی متفاوتند. سلول‌های سرطانی پیری بیولوژیکی را تجربه نمی‌کنند، توانایی خود را برای تقسیم شدن حفظ می‌کنند، و به سیگنال‌های پایان کار خود پاسخ نمی‌دهند.

- بیش از ۱۰۰ نوع سرطان وجود دارد.
- در حدود یک‌سوم از تمام موارد سرطان‌ها قابل پیشگیری هستند.
- سلول‌های سرطانی مشتاق قندند.
- سلول‌های سرطانی به تدریج تغییر شکل می‌دهند.
- سلول‌های سرطانی در بدن پنهان می‌شوند.
- سلول‌های سرطانی می‌توانند از یک محل به محل دیگر گسترش یابند.

گل وگیاه

"عناب هندی" درخت میوه‌ای گرمسیری از جنس و خانواده عناب است.

این گیاه به صورت درختچه یا درختی کوچک، خاردار، به ارتفاع بیش از ۱۵ متر و با قطر تنه حدود ٤٠ سانتیمتر یا بیشتر و تاجی گسترده رشد می‌کند. میوه دارای تنوع زیاد در شکل و اندازه است. اما اغلب تخم مرغی شکل یا کشیده و گرد است که حدود ۲/۵ تا ٦/۲۵سانتیمتر طول دارد که بسته به گونه گیاه این اندازه‌ها متفاوت است. گوشت میوه به رنگ سفید و ترد و پوست میوه صاف، براق و نازک است.

عکس روز

شادی نخستین برف همدان

عکس: پوریا پاکیزه