پیام تاریخ، تمدن و فرهنگ مادستان
|ISNN: 2322-4665|

روزنامه همدان پیام

www.HamedanPayam.com

دوشنبه ● ۱ شهریورماه ۱۳۹۵ ● ۱۹ ذی‌القعده ۱۴۳۷ ● ۲۲ اوت ۲۰۱۶ سال
دوازدهم ● شماره ۲۷۱۳ ● ۸ صفحه روزنامه + نیازمندی‌ها ● ۵۰۰ تومان

ایران ۴

حل مسأله پی ام دی پیروزی اخلاقی ایران بود

اقتصاد ۶

۵۶ پروژه کشاورزی در هفته دولت افتتاح می‌شود

مادستان ۳

۸۰ پروژه ۳۰۰ میلیاردی برای هفته دولت

ورزش ۷

کیمیا طلایه‌دار جدید زنان ایران

پنجشنبه جشن جهانی لالجین ۳

کانال خبری همدان‌پیام در تلگرام | telegram.me/hamedapayam

کانال نیازمندی‌های روزنامه در تلگرام telegram.me/bazarehamedan

روز همدان، مناسبتی به بلندای یک تاریخ

▪ رئیس بنیاد علمی و فرهنگی بوعلی سینا: بوعلی‌سینا مصادره نشدنی است

۵

نماینده فعالان اقتصادی: مصوبه ستاد تسهیل اجرا نشد

بانک پاسخگو نیست

۶

بالاخره انتقادها جواب داد

جابه‌جایی اِلمان میدان مرکزی شهر

۸

در کمیته هماهنگی سازمان های مردم نهاد مطرح شد

از دست رفتن نظم اجتماعی شبانه در همدان

۲

پاسخ استاندار به نمایندگان معترض به انتصابات

همیشه مدیران بومی را معرفی کرده ام

۲

یادداشت روز

دنبال نظارت حقیقی باشید

ماجرای انتصاب رئیس جدید سازمان برنامه و بودجه استان با انتقاداتی از سوی برخی نمایندگان استان روبه‌رو شد. انتقاداتی که اگرچه روی موضوع قدیمی غیربومی‌ها می‌چرخد اما با عمیق شدن در میان نمایندگان دریافت می‌شود که دلیل اصلی گلایه آنها از اطلاع نداشتن از این انتصاب است. آنچنان که امیر خجسته، رئیس مجمع نمایندگان استان به فارس گفته: استان گزینه‌های خود را برای احراز پست‌ها را به مجمع نمایندگان معرفی کند، در مجمع نمایندگان گزینه‌های استان بررسی شده و با تعامل...

۲

یادداشت

توسعه همدان متناسب با حال و روز این شهر نیست

همه ساله روز اول شهریورماه به نام همدان است. این عنوان و این روز به نام یک شهر قدیمی که با سبقه‌ای چند هزار ساله و فرهنگی پرفرازونشیب چونان آیینه‌ای تمام‌نما از سیر تمدن بشری برای جهانیان به شمار می‌آید، هرگز بی‌ارتباط و بی‌مسما نیست. بدون شک چنانچه بنا بر سهم‌دهی برای مناسبت‌ها و عنوان‌ها به شهرهای مطرح جهان باشد، می‌توان قانع بود که همدان در این مورد به حق و حقوق خود رسیده است، اما چگونه!؟ بنای کشور پهناور ایران...

۲

مسائل استان باید در درون آن حل شود

نماینده مردم ملایر در مجلس شورای اسلامی گفت: طرح تحقیق و تفحص از استانداری همدان را امضا نکرده‌ام و به این موضوع هم معتقد نیستم.

محمد کاظمی درباره مطرح شدن طرحی مبنی بر تحقیق و تفحص از استانداری همدان توسط برخی نمایندگان مجلس شورای اسلامی به ایرنا گفت: به نظر من این موضوع تحقیق و تفحص نیست و اگر مسائلی هم وجود دارد، باید استانی حل شود.

نماینده مردم ملایر در مجلس شورای اسلامی افزود: مشکلات باید در داخل استان و در جلسه‌ای با حضور استاندار همدان بررسی شود.

وی افزود: بدون شک در هر استانی اختلاف سلایقی وجود دارد و این یک امری طبیعی و واضح است.

کاظمی گفت: در هر استانی، استاندار می‌خواهد مدیری را جابه‌جا کند و از طرفی نمایندگان نیز تمایل به آوردن و جابه‌جایی مدیری هستند و ممکن است استاندار و یا نمایندگان مجلس با این جابه‌جایی مخالف باشند و این یک امری طبیعی است.

بازدید از اماکن تاریخی همدان امروز رایگان است

همزمان با روز همدان بازدید از اماکن تاریخی و موزه‌های این استان، دوشنبه رایگان است.

مسئول امور موزه‌های اداره کل میراث فرهنگی، صنایع دستی و گردشگری همدان گفت: یکم شهریورماه روز همدان پایتخت تاریخ و تمدن ایران زادروز نادره دانای جهان بوعلی‌سینا روز پزشک نامگذاری شده که بازدید گردشگران و مردم علاقمند به میراث فرهنگی از موزه‌ها و اماکن تاریخی استان رایگان است.

لیلا خوشمو در گفت‌وگو با ایرنا افزود: ۱۴ موزه در استان همدان فعال است که از این تعداد ۷ موزه زیر پوشش اداره کل میراث فرهنگی، گردشگری و صنایع دستی است.

خوشمو با بیان اینکه موزه شهدای نهاوند، موزه مشاغل در گنبد علویان و موزه آموزش‌وپرورش در دبیرستان ابن‌سینا از موزه‌های غیروابسته است ادامه داد: بازدید از سایر موزه‌ها نیز رایگان است.

وی ادامه داد: موزه همدان شامل، هگمتانه، موزه بوعلی‌سینا، موزه تاریخ و فرهنگ در شهرستان‌ها ، موزه مردم‌شناسی حمام حاج آقا تراب، موزه آموزش‌وپرورش و موزه مشاغل و موزه شهدای نهاوند از جمله تعدادی از موزه‌ها است.

به گزارش ایرنا خوشمو اضافه کرد: موزه تاریخ طبیعی وابسته به دانشگاه بوعلی‌سینا، موزه دفاع مقدس وابسته به بنیاد حفظ آثار و نشر ارزش‌های دفاع مقدس و موزه مردم‌شناسی دانشگاه آزاد اسلامی واحد همدان نیز از موزه‌هایی است روز دوشنبه یکم شهریورماه همزمان با روز همدان رایگان است.

استان همدان با یک هزار و ۸۰۰ اثر تاریخی، تفریحی و توریستی به عنوان پایتخت تاریخ و تمدن ایران‌زمین معرفی شده است.

بازخوانی یک پیشنهاد، به بهانه یکم شهریور ماه، روز همدان؛

همدان را "سرزمین گفت‌وگوی فرهنگ‌ها و ادیان" نام نهیم

مهردادحمزه- همدان یکی از کهن‌ترین سرزمین‌های ایران و حتی جهان است. در باب بنیاد و دیرینگی همدان روایت‌های یهودی، سریانی و ایرانی یا آمیزه‌ای از آنها وجود دارد و در برخی از این روایت‌ها قدمت همدان به ۵ هزار سال پیش می‌رسد.

همدان تنها شهری در جهان است که در طول این هزاران سال همواره به عنوان یک شهر دارای مدنیت مطرح بوده و به جرأت می‌توان گفت براساس اسناد تاریخی نخستین پایتخت شاهی ایران بوده است. آنچه از شواهد و قرائن مختلف تاریخی برمی‌آید این است که در سرزمین ۵ هزار ساله، از قریب به ۷۰۰ سال پیش از میلاد تاکنون نهادهای فرهنگی و علمی مختلفی وجود داشته که هر کدام از آن‌ها در زمان خود منشأ تحولات بزرگ فرهنگی و تاریخی بوده‌اند.

در اشارات تورات، "مرکز اسناد" هگمتانه به عنوان یک مرکز بزرگ جهت ثبت وقایع و ضبط اسناد در گنج‌خانه‌های شاهی یا خانه کتاب دینی و بایگانی‌های دولتی یاد شده است. حوزه علمیه "مَغان" در عهد ایران باستان برای تربیت عالمان دینی در کیش زردشتی در همدان شکل گرفت و بعدها با آمدن اسلام به ایران این حوزه علیمه، مهد پرورش عالمان مسلمان شد.

در همان عصری که حوزه علمیه مغان در همدان بود، فرهنگستان"سینای" همدان که همواره صد دانشور در آنجا به تحقیق و مطالعه می‌پرداختند، به دلیل اشتهاری که در علم و دین داشته از سوی یونانیان به "مکتب سده" اکباتان معروف شده بود. مدرسه "طب سینایی همدان" در کنار مدرسه "نسطوری" مسیحیان در همدان به عنوان شهر اسقف‌نشین و نیز مدرسه "ربانی" یهودیان که روزگاری به واسطه حضور مقبره استرومردخای در همدان مرکز یهودیان نیز بوده از جمله مراکزی هست که در سده‌های گذشته مورد توجه همه عالمان در دنیا بوده است.

در دوران پس از اسلام نیز همدان از جایگاه ویژه‌ای برخوردار بوده و در سده‌های سوم تا ششم همدان را "دارالسنه" می‌گفته‌اند. در سده ششم با تجزیه امپراتوری سلجوقی، همدان پایتخت سلاجقه عراق شد و لقب "دارالملک" را گرفت و محط رجال دین و دولت و مقصد مردان علم و ادب شد.

در همان سده دارالملک همدان از شکوه و رونق خاص مدنی و فرهنگی بهره‌مند شد و علویان در همان زمان در همدان به اقتدار و اشتهار رسیدند. در دوره‌های بعد یعنی ایلخانان و پس از حمله مغول که از آن همه فر و شکوه چیزی باقی نمانده بود، همدان بار دیگر جان گرفت و مردی چون خواجه رشیدالدین فضل‌ا... در همان دوران به وزارت رسید. بعدها نیز در دوران صفویه و بعد قاجار، همدان مورد توجه بود و همواره در این دیار بزرگان بسیاری رشد کردند و نیز مراکز فرهنگی بسیاری شکل گرفت که هر کدام تاثیر بسزایی در اتفاقات فرهنگی، اجتماعی و حتی سیاسی داشتند.

در تاریخ فرهنگی همدان در عصر جدید و دوران معاصر یعنی نزدیک به ۱۵۰ سال گذشته وجود مراکز فرهنگی مختلف و ظهور چهره‌های مختلف فرهنگی و اجتماعی خود سبب شده تا همدان باز هم از قافله تاریخ‌سازی جا نماند. چهره‌هایی چون میرزا ابوالقاسم قائم‌مقام فراهانی، میرزا ابوالقاسم ذوالریاستین یا بدیع‌الزمان ثانی باعث شده همواره همدان مهد تحول و تجدد در دوران معاصر باشد.

در کنار این اتفاقات حضور همواره اقلیت‌های دینی در همدان و وجود دو نهاد آموزشی مهم در دوران معاصر مربوط به این اقلیت‌ها یعنی یک مدرسه "آلیانس" یهودی‌ها و درگیری مدرسه‌های مسیحیان همدان به خصوص "کالج" طبی آمریکایی که بیش از ۷۰ سال مصدر خدمات پزشکی و آموزشی در این شهر بوده است، همواره باعث شده تا دنیا نگاهی ویژه به همدان داشته باشد.

این استان به لحاظ عالمان دینی شیعه نیز همواره در صدر حوزه‌های علمیه چه در همدان و چه حتی در قم و نجف بوده است. از ملاحسینقلی شوندی همدانی تا آیت‌ا... بهاری تا بزرگان معاصری چون آخوند ملاعلی معصومی همدانی، شهید مفتح و.... باعث شده تا نام همدان در تارک آسمان دین و دانش بدرخشد. آنچه گفته شد تنها بخشی از تاریخ پر فراز و نشیب این دیار یعنی دیار مادستان است. سرزمینی که بی‌تردید باید گفت سرزمین "هزاره‌های گمشده" ایران زمین است. این سرزمین چه به لحاظ جغرافیایی و چه به لحاظ تاریخی ویژگی‌های منحصر به فردی دارد. در این سرزمین در طول سالیان سال مردم از ادیان مختلف در کنار هم می‌زیسته و همچنان زندگی می‌کنند. کلیسای مسیحیان در کنار مسجد، کنیسه یهودیان در خیابان اصلی شهر و در کنار مسجدی دیگر قرار داشته و دارد.

در گوشه گوشه این شهر می‌توان مزارهایی دید که هر کدام متعلق به قومی است. از مزار حبقوق نبی(ع)، پیامبر یهودیان تا مزار امامزادگان و نوادگان امامان معصوم(ع)، همه و همه نشان از وجود تمدن‌های بزرگ در این سرزمین دارد. استان همدان در حال حاضر و در گذشته نیز مأوای قومیت‌های مختلف به لحاظ زبانی بوده است.

در استانی که طول و عرض جغرافیایی آن چندان زیاد نیست ٤ قوم اصلی ایران یعنی ترک، کرد، لر و فارس در کنار همدیگر زندگی می‌کنند بی‌آنکه اختلافات قومیتی باعث بروز مشکلی بین آنها شود. همدان از این جنبه‌ها که گفته شد، چه به لحاظ فرهنگی، چه به لحاظ حضور پیروان ادیان مختلف و چه به واسطه حضور قومیت‌های گوناگون استان عجیبی است و ما شاید سرزمینی نه تنها در ایران بلکه در دنیا با این ویژگی‌ها نداشته باشیم. سرزمینی به قدمت همدان با این همه عناصر فرهنگی، تاریخی و حتی اجتماعی و سیاسی. از این رو به نظر می‌آید، امروز استان همدان در کنار عنوان زیبای پایتختی تاریخ و تمدن ایران زمین، می‌تواند مهد و "سرزمین گفت‌وگوی فرهنگ‌ها و ادیان" نام بگیرد.

اگر این اتفاق در همدان بیفتد، آن وقت ضرورت راه‌اندازی و شکل‌گیری مرکزی در همدان با همین عنوان یعنی "مرکز گفت‌وگوی فرهنگ‌ها و ادیان" بیش از پیش احساس نیاز خواهد شد. این مرکز می‌تواند به معرفی هر چه بهتر همدان و نیز شکل‌گیری گفت‌وگوهای فرهنگی بین کشورها، نهادها و شخصیت‌های فرهنگی و مذهبی دنیا کمک کند و در نگاه کلان‌تر چهره فرهنگی و اهل گفت‌وگو و مذاکره ایران را به جهانیان معرفی کند. همین.

پ.ن: این پیشنهاد در نامه‌ای خطاب به حسن روحانی در سفر ایشان و هیأت دولت به استان همدان در شهریور ماه ۹۴ مطرح شد!

طرح کمربند سبز حفاظتی در مراتع همدان اجرا شد

کمربند سبز حفاظتی به طول ٥٦ کیلومتر در حدفاصل مراتع و اراضی مردم احداث شده است.

رئیس اداره حفاظت و حمایت اداره کل منابع طبیعی و آبخیزداری همدان گفت: طرح کمربند سبز حفاظتی ایجاد مرز و حائلی بین زمین‌های کشاورزی مردم و اراضی منابع ملی است.

مرتضی هژیرکمال در گفت‌وگو با ایرنا افزود: هدف از اجرای این طرح تعدیل تخریب، تصرف احتمالی و ساخت‌وساز در منابع ملی و حفاظت از این اراضی است.

وی بیان کرد: اراضی کشاورزی مردم مشاعی بوده و از حد و مرز دقیقی برخوردار نیست در حالی که اراضی ملی پس از اجرای مقررات و طی مراحل شناسایی، تشخیص و قطعیت، آگهی شده و با دارا بودن سند به نقشه منابع ملی تبدیل شده است.

رئیس اداره حفاظت و حمایت اداره کل منابع طبیعی و آبخیزداری همدان گفت: اجرای طرح کمربند سبز حفاظتی در زمین‌های شیب‌دار به عنوان مناطق بحرانی در اولویت است چون در اینگونه مناطق دخل و تصرف بیشتری صورت می‌گیرد.

هژیر کمال اظهار کرد: در هر مکانی که از این موانع به عنوان حائل برای ایجاد مرز استفاده شده پیشروی و دخل‌وتصرف به اراضی ملی صورت نگرفته است.

وی افزود: علاوه بر ایجاد کمربند سبز در بین اراضی ملی و زمین‌های کشاورزی از موانع دیگری نظیر ایجاد نهر و کانال و قرار دادن بلوک‌های سیمانی در فواصل ٤٠ تا ٥٠ متری استفاده می‌شود.

تدابیر رهبر معظم انقلاب، سوریه را از سقوط نجات داد

نتیجه تدابیر رهبر معظم انقلاب و رشادت‌های مدافعان و شهدای حرم است که نگذاشته سوریه سقوط کند.

فرمانده سپاه استان همدان، غلامعلی ابوحمزه در همایش حریم مقاومت در همدان با تبیین اختلافات ریشه‌ای بین استکبار جهانی و جمهوری اسلامی اظهار داشت: وضعیت فعلی جهان، تقابل استکبار جهانی به سرگردگی آمریکا و صهیونیسم جهانی با نظام جمهوری اسلامی ایران است.

به گزارش تسنیم، وی گفت: مشکل آمریکا با جمهوری اسلامی مباحث روبنایی همچون هسته‌ای، حقوق بشر، آزادی و... نیست؛ چراکه آمریکایی‌ها در جلسات محرمانه خود اعلام کرده‌اند که ما می‌دانیم فعالیت‌های جمهوری اسلامی قانونی بوده و آنها بمب هسته‌ای ندارند، مشکل ما با ایران اسلام محمدی است.

فرمانده سپاه استان همدان تقابل کنونی بین جمهوری اسلامی ایران و آمریکا را تقابل اندیشه و فکر دانست و بیان کرد: یکسوی این تقابل اسلام آمریکایی که تبلور آن جریان تکفیری است، قرار گرفته و آن سوی دیگر اسلام ناب محمدی برگرفته از سخنان امام(ره) و رهبری قرار دارد.

مدیرکل آموزش‌وپرورش همدان هم در این همایش اظهار داشت: مشکل ما با استکبار جهانی در نوع نگاه ما به عنوان موحدین و آنها به جهان است.

مصطفی خزاعی با بیان اینکه دنیای استکبار هر جا که منفعتش ایجاب کند در کنار مرتجع‌ترین کشور دنیا قرار گرفته و آن را حمایت می‌کند، افزود: رژیمی بدوی‌تر از عربستان صعودی نداریم؛ چراکه جایی است که از حقوق بشر خبری نیست اما آمریکا در کنار این رژیم قرار گرفته و بیشترین حمایت‌ها را از جنایات آنها می‌کند.

افتتاح ۴۵۶ واحد مسکن مهر در هفته دولت

مدیرکل راه‌وشهرسازی همدان گفت: ٤٥٦ واحد مسکن مهر در هفته دولت در همدان افتتاح می‌شود.

محمد رودباری در گفت‌وگو با فارس در خصوص لیست پروژه‌های قابل افتتاح در هفته دولت در حوزه راهسازی استانی و ملی بیان کرد: آسفالت محور راه‌های روستایی شهرستان‌های کبودراهنگ، تویسرکان، بهار، همدان و ملایر به طول ۳۹/۸ کیلومتر با اعتباری بالغ بر ۵ میلیارد و ٦٦٠ میلیون تومان انجام شده است.

وی در خصوص بحث ملی مربوط به حوزه راهسازی افزود: باند دوم محور رزن آوج قطعات ۲ و ۳ به طول ۱۰/۵ کیلومتر با اعتباری بالغ بر ۱۱ میلیارد و ۵۵۰ میلیون تومان احداث شد.

مدیرکل راه‌وشهرسازی استان همدان با بیان اینکه محور کبودراهنگ ـ شیرین‌سو در قطعات ۲ و ٤ به طول ۱۵ کیلومتر با هزینه ١٤ میلیارد و ۹۵۰ میلیون تومان بهسازی و احداث شده است گفت: تقاطع بهشت هاجر به طول ۵ کیلومتر با اعتبار ۷ میلیارد و ٦٠٠ میلیون تومان احداث شده است.

وی افزود: چهارخطه کردن نهاوند بروجرد به طول ۸ کیلومتر با هزینه ۹ میلیارد و ٦٠٠ میلیون و چهارخطه تویسرکان ـ کنگاور در قطعه یک به طول ۸ کیلومتر با اعتباری بالغ بر ۱۱ میلیارد و ۵۰ میلیون تومان بهسازی شده است.

رودباری بیان کرد: مجموع هزینه اعتبارات در بحث پروژه‌های قابل بهره‌برداری در هفته دولت در حوزه مدیریت ساخت و توسعه در بحث ملی با ٤٦/٥ کیلومتر با اعتبار ۵۵ میلیارد و ۲۰۰ میلیون تومان است.

وی در خصوص پروژه‌های قابل افتتاح در هفته دولت در حوزه مدیریت مسکن گفت: ۱۲۱ واحد مسکن مهر در همدان، ۲۹۷ واحد در نهاوند و ۳۸ واحد در رزن به بهره‌برداری می‌رسد.

مدیرکل راه‌وشهرسازی استان همدان بیان کرد: در مجموع ٤٥٦ واحد مسکن مهر در سطح استان در هفته دولت افتتاح می‌شود.

پیام تاریخ، تمدن و فرهنگ مادستان
The Message Of Madestan's History & Civilization & Culture
روزنامه همدان پیام
۲
دوشنبه ۱ شهریورماه ۱۳۹۵ شماره ۲۷۱۳
خبر
khabar@hamedanpayam.com

در کمیته هماهنگی سازمان های مردم نهاد مطرح شد

از دست رفتن نظم اجتماعی شبانه در همدان

معـاون سیاسـی ـ امنیتی اسـتاندار همدان گفت: یکـی از وظایف و رسـالت‌های مهم سازمان‌های مردم‌نهاد، نهادینه کردن اصول مردم‌سالاری به جای اندک‌سـالاری است.به گزارش فارس، محمدابراهیم الهی‌تبار در کمیته هماهنگی سازمان‌های مردم نهاد مدیریت شـهری با بیان اینکه اراده نظام و دولت تقویت مشارکت مردم در اداره امور شهرهاست، بیان کرد: شکل‌گیری کمیته‌ای در حوزه مدیریت شـهری با عضویت شـورای شهر، فرمانداری، شهرداری و سـازمان‌های مردم‌نهاد در همدان نشان از همت و اعتقاد راسخ برای فراهم کردن حضور مردم در اداره شهر است.وی افزود: هر چقدر زمینه‌ها و بسترهای لازم برای حضور مردم در عرصه‌های مختلف فرهنگی و اجتماعی فراهم شود، به همان میزان توان جامعه برای اداره خود و نیز جایگزین کردن مردم‌سالاری به جای اندک‌سالاری تقویت خواهد شد.معاون سیاسی ـ امنیتی استاندار همدان گفت: کمیته سـازمان‌های مردم‌نهاد مدیریت شهری همدان فرصت خوبی را برای تعامل و همگرایی به وجود آورده که انتظار می‌رود با اشراف بر همه مسائل اجتماعی و فرهنگی، مردم را در اداره شهر دخالت دهند. فرماندار همدان هم گفت: همدان با مشکل بی‌نظمی اجتماعی مواجه شده که امیدواریم با مشـارکت سازمان‌های مردم‌نهاد بحران بی‌انضباطی اجتماعی در این شهر حل شود.علی تعالی با بیان اینکه سمن‌ها و تشکل‌های مردمی نقش مهمی در توسعه شهری دارند افزود: سـازمان‌های مردم‌نهاد زمانی می‌تواند در اداره شـهر موثر باشند که نگاه منفی و بدبینانه به نوع همکاری دولت‌ها با سمن‌ها را نداشته باشند.فرماندار شهرستان همدان در بخش دیگری با اشاره به اینکه مهمترین مشکل همدان، بی‌انضباطی و بی‌نظمی عمومی در شهر است گفت: در بخش‌های ترافیک، رعایت قوانین راهنمایی و رانندگی، دستفروشی، حاشیه‌نشـینی و آلودگی صوتی در نیمه‌های شـب به قدری مشکل حاد و بحرانی است که به نوعی نظم اجتماعی را از دست داده‌ایم.

یادداشت روز

دنبال نظارت حقیقی باشید

» سعید زارع صفا

ماجرای انتصاب رئیس جدید سـازمان برنامه و بودجه اسـتان با انتقاداتی از سـوی برخی نمایندگان اسـتان روبه‌رو شد. انتقاداتی کـه اگرچه روی موضوع قدیمی غیربومی‌هـا می‌چرخد اما با عمیق شدن در میان نمایندگان دریافت می‌شود که دلیل اصلی گلایه آنها از اطلاع نداشـتن از این انتصاب است. آنچنان که امیر خجسته، رئیس مجمع نمایندگان استان به فارس گفته: استان گزینه‌های خود را برای احراز پست‌ها را به مجمع نمایندگان معرفی کند، در مجمع نمایندگان گزینه‌های اسـتان بررسی شـده و با تعامل نمایندگان گزینه مطلوب انتخاب شود».

لطفـی، نماینده رزن هـم اگرچه موافق طرح تحقیـق و تفحص از اسـتانداری نبوده اما گفته که در جلسـه‌ای با استاندار توافق شده که پیش از جابه‌جایی مدیران نمایندگان را در جریان امور بگذارد.

مسأله روشن است؛ نمایندگان به سیاق گذشته خواستار اطلاع‌یابی و نقش‌آفرینی در انتصاب و تغییر مدیران هسـتند. این خواسته در دوره گذشـته تا آنجایی پیش رفت که دولت را معترض به رعایت نشدن اصل تفکیک قوا از سوی نمایندگان کرد.

اما نمایندگان تأکید داشتند که حسب وظیفه نظارتی خود می‌توانند در جابه‌جایی‌ها اعمال نقش کنند.

در دولت یازدهم اگرچه در ابتدا بنای تعامل با مجلسی‌ها گذاشته شد اما کابینه روحانی در تغییرات مدیریتی و انتصابات نشان داده که بیشتر راه خود را می‌رود تا منتظر ماندن برای کسـب نظر از نمایندگان. این رویه اگرچه در شـاکله قانونی ایرادی به آن نیست اما در بعد تعاملی عامـل تأثیرگذاری بوده که موجـب دوری یا انتقاد برخی نمایندگان دولت شده است.

آنچنـان که در ماجرای اخیر انتصاب رئیس جدید سـازمان برنامه و بودجه اسـتان هم دیده شد انتقاد نمایندگان از هماهنگ نشدن با آنها در این تغییر بوده است.

اما پدید آمدن این جریان را باید از گذشـته ریشه‌یابی کرد؛ همانطور که آورده شد در گذشته برخی نمایندگان حتی در گزینش بخشداران هم دخیل بوده و سـهم‌خواهی می‌کردند و این رویه تا جایی بود که با گرفتن یک پسـت در استان امضای خود پای طرح استیضاح وزرا را پس می‌گرفتند.

این رفتارها حتی به کشـمکش میان نمایندگان یک اسـتان بر سـر گزینه‌های استانداری یا مدیرکلی یک اداره دیده می‌شد و گاه به جایی می‌رسید که اطلاع نیافتن نمایندگان از یک جابه‌جایی زودتر آن را به سرانجام می‌رساند تا اطلاع یافتن آنها.

در ابتدای دولت یازدهم آنچنان که آمد بنای دولت بر تعامل مجلسی‌ها و گاهی امتیازدهی به نماینـدگان در برخی انتصابات بود. اما با ادامه این روند دیده شـد که اطلاع برخی نماینـدگان از جابه‌جایی‌ها کار را فرسایشـی، توان‌بر و تنش‌آفرین می‌کند، آنچنـان که نمودش در قضیه انتصاب مدیرکل سابق آموزش‌وپرورش استان در ابتدای دولت یازدهم دیده شد.

جمعی از نمایندگان مجلس نهم در این ماجرا اتفاقاتی را رقم زدند که نه‌تنها بوی تعامل نمـی‌داد، بلکه از عادت به یک رویه غیرقانونی در دخالت مدیران خبر می‌داد.

در انتصابات اخیر ریاست سـازمان برنامه و بودجه استان نیز اگرچه نیکبخـت می‌گوید ماجرا به ٦ ماه پیش برمی‌گشـته امـا به ادعای نمایندگان معترض اطلاعی از آن داده نشده است.

دلیـل این انتقاد هـم به عادت آنها به رویه سـابق و توافقی بوده که اسـتاندار با آنها داشته است. اما سـؤال اینجاست که چرا استاندار با وجود این توافق ماجرای جابه‌جایی در ریاسـت سـازمان برنامه و بودجه را به آنها اطلاع نداده اسـت؟ پاسـخ را باید در رفتار گذشته نمایندگان جست‌وجو کرد.

به واقع یکی از دلایل اطلاع داده نشـدن بـه نمایندگان این بوده که در صورت کسـب اطلاع آنها پای گزینه‌هـای دیگر و احیاناً لابی به میدان می‌آمد که روند حقیقی تغییر را به حاشـیه می‌برد و در گزینش جایگزین بهتر سازمان را دچار آشفتگی و سراسیمگی می‌کرد.

اطلاع نمایندگان از انتصاب مدیران به عنوان اقدامی مؤثر در مسـیر توسعه استان، میدان تعامل را گشوده‌تر می‌کند اما در صورتی که این کسـب اطلاع منجر به مداخله و تعیین‌تکلیف برای قوه دیگر نشود آنچنان که در گذشته گاهی اتفاق افتاد.

گذشته از آن رفتار برخی نمایندگان در جریان انتصابات نشان داده که هدفشان رسیدن به گزینه‌های نزدیک به خود است تا به نفع مردم. این سابقه نشان می‌دهد که نمایندگان در تعامل خود با دولت باید بازنگری کرده و نظارت حقیقی را پیجو باشند. در صورتی که مسائل استان را رصد و در جلسات مهم حضور مسـتمر داشته باشند، می‌توانند این نظارت را تحقق ببخشـند نه با انتقاد از اینکه چرا در جریان مسـائل انتصابات نیستند.

رهایی یک زندانی ملایری از طناب دار

یـک مددجوی محکوم به قصـاص نفس در ملایر از طناب دار رهایی یافت.

مدیرکل زندان‌های استان همدان با بیان این مطلب در گفت‌وگو با ایرنا گفت: با تلاش و پیگیری‌های مستمر مدیر زندان، واحد مددکاری و شـورای حل اختلاف زنـدان در گرفتن رضایت اولیای دم، یک مددجوی ملایری از طناب دار رهایی یافت.

حسن محمد یاری بیان کرد: این مددجو به جرم قتل عمد به مدت ۲ سـال در زندان ملایر همدان تحمل حبس می‌کرد و محکوم به قصاص نفس شـده بود که اولیـای دم از مجازات قصاص نفس صـرف نظر کردند.حدود ۵ هزار و ٦۰۰ نفر در زندان‌های همدان تحمل حبس می‌کنند.

پاسخ استاندار به نمایندگان معترض به انتصابات

همیشه مدیران بومی را معرفی کرده ام

یکم مهرماه یک سال پیش بود که معارفه رئیس سازمان مدیریت و برنامه‌ریزی انجام شـد. در آن زمان هم علیرضا صالح معاون سازمان برنامه و بودجه کشور میهمان استان بود تا دست شهرام طهماسـبی را به عنوان رئیس جدید سـازمان احیا شـده مدیریت و برنامه‌ریزی در دسـت اسـتاندار همدان بگذارد. شـهرام تازه نفس ۸ سـالی می‌شد که از مصدر مسـائل دور مانده بود با کلامی صریح و منظـم از برنامه‌ها و ایده‌های خود در اداره سازمان سخن می‌گفت. کمتر کسی فکر می‌کرد که به فاصله یک سـال نشـده رئیس سـازمان به تودیع برسد و جایگزین برای او آورده شـود. این معارفه و تکریم را حاشیه‌های بروز کرده از چند روز قبل داغ‌تر هم کرده بود. از موضع‌گیری برخی نمایندگان و اعلام نارضایتی‌شان از انتصابات و گفته‌های طهماسـبی در رسـانه‌ها که به صراحت از مدیریت ارشـد اسـتان انتقاد کرده بود. اما این تنها حاشـیه این تودیـع و معارفه نبود. بغض شـهرام طهماسبی که در هنگام تشکر از همسـر و فرزندش دیده شد احساس او از جابه‌جایی زودهنـگام را بازگو کرد. دفاع نیکبخت از انتصابات خود در استان و اینکه همواره بر بومی‌ها اصرار داشـته هم در نوع خود شنیدنی بود. این پاسخی بود به منتقدانی که در روزهای گذشـته از فامیل‌بازی و غیر بومی گزینی او در استان انتقاد کرده بودند.

حوالی ظهر دیروز در همان سـالن جلسات اسـتانداری باز هم با حضور علیرضا صالح معاون سـازمان برنامه و بودجه کشور، این بار جای طهماسبی در سمت راست استاندار بود. درست با همان شکل و شمایلی که روز معارفه حضور یافته بود. طهماسـبی گویا به اندازه‌ای که اصرار بـر مواضع خود دارد در ظاهرش هـم علاقمند به ثبات اسـت. آن سـوی میز؛ صیدایی رئیس جدید سـازمان برنامه و بودجه سـن و سال‌دار نشسته بود. صالح معاون نوبخت هم بین آنها که کلامش نشانه‌ای از میان‌داری و طمأنینه داشت.

او در ابتدای نشست شورای اداری استان از زحمات طهماسـبی برای احیای سازمان در استان گفت و اینکه سازمان قصد استفاده از او در پایتخت به عنوان مشاور ارشد را دارد.

سـازمان برنامـه و بودجه جای سیاسی‌کاری نیست

معاون امور مجلس، اسـتان‌ها و پشـتیبانی سـازمان برنامه و بودجه با آغاز کلام با این جمله که سازمان برنامه و بودجه یک سازمان کاملاً کارشناسـی اسـت مهمترین وظیفه این سـازمان را در اسـتان‌ها دبیری شورای برنامه‌ریزی و توسعه دانست و گفت: استاندار فقط نماینده عالی دولت در استان نیست بلکه نماینده عالی حاکمیت نیز به حساب می‌آید و جایگاهش ریاست شورای برنامه‌ریزی و توسعه است.

علیرضـا صالح بـا گفتن اینکـه مهمترین مأموریت سـازمان برنامه و بودجه باز کردن تبعات کارشناسی در تصمیم‌گیری‌هاست از رئیس جدید سـازمان در استان خواست که خط و ربط‌های سیاسی را در داخل سازمان راه ندهد چرا که در سازمان فقط باید مباحث کارشناسی را مطرح کرد.

کلام کنایه‌دار معاون ارشـد سـازمان برنامه و بودجه کشـور اینگونه ادامه پیدا کرد که: «در سـازمان برنامه و بودجـه باید افرادی حضور داشته باشند که دغدغه‌شان فقط کار کارشناسـی باشد و لج و لج‌بازی در شورای برنامه‌ریزی و توسعه استان جایی نداشته چرا که این شورا باید مباحث به صورت اقناعی پیش برده شود.

او باز هم از زحمات طهماسـبی در ماه‌های گذشـته تقدیر کرد و سـپس بـه بازگویی ویژگی‌های اسـکندر صیدایی رئیس جدید سـازمان برنامه و بودجه اسـتان پرداخت. صیدایی به گفته صالح دارای تحصیلات در سطح دکتری در آمایش سرزمینی است که به گفته او یکی از دغدغه‌های سازمان محسوب می‌شـود. او گفت که صیدایی برای سازمان برنامه و بودجه استان اصفهان نهایی شده بود که با رایزنی به همدان آمد.

معاون سازمان برنامه و بودجه کشور ویژگی دوم صیدایی را تجربه چندین سـاله وی در سازمان برنامه و بودجه استان اصفهان، معاون برنامه‌ریزی اسـتان البرز و ریاست سازمان برنامه‌ریزی اسـتان ایلام برشـمرد و گفت: طهماسبی از بدنه کارشناسی در استان استفاده کرد. انتظار می‌رود که در دوره جدید نیز نیرو و کارشـناس‌پروری دنبال شود چرا که بدنه نیروهای اداری ضعیف شده‌اند.

صالح در آخر کلام خود با اشـاره به شرایط کشور و رشد ٤/۸ درصدی اقتصادی در سال ۹۵ گفت: ممکن اسـت که هنـوز به رونق نرسـیده باشـیم اما از رکود خارج شده‌ایم و دولـت در این ۳ سـال ثابت کرد که پول تعیین‌کننده نیسـت و این مدیریت و نیروی انسانی است که به مراتب تعیین‌کننده‌تر است.

اسکندر آمد که شهرام برود

میکروفون طهماسبی روشـن شد. او کلام خـود را با اینکه تغییـر لازمه هر اصلاحی آغـاز کرد و گفت: امیدوارم صیدایی همدان را متحول کند.

رئیس سابق سازمان مدیریت و برنامه‌ریزی استان نخستین تقدیر را از همکاران خود و مدیران استان داشت که در مدت مسئولیتش با وجود روحیات خاص او همراهی کردند و اصحاب رسانه هم را ارج نهاد و گفت که باید هم نقدر دسـت آنها را شنید و هم آنها را تکریم کرد.

طهماسبی سومین تشکر خود را از نیکبخت کـرد که ابتدا به او اعتمـاد کرد هر چند که گفـت: مدت زیادی را کـه ۱۱ ماه بود را با توجه به مباحثی که استاندار داشت در وقت اضافه کار کردم.

بغض شـهرام اینجا نمایان شد که از همسر و پسر خود تشکر می‌کرد و از آنها به خاطر تنها ماندنشـان در این مـدت عذرخواهی کرد. این سرآغاز نقدها و به گفته طهماسبی درددل‌هایی بود که او بیان می‌کرد.

رئیس سابق سازمان مدیریت و برنامه‌ریزی استان با بیان اینکه بنای گله‌مندی ندارد گفت: در این مـدت روندی فرسایشـی را برای بازسـازی برنامه و بودجه استان طی کردیم اما معتقدم اگر قضاوت‌های کشوری وجود داشته باشد نشـان می‌دهد جزو استان‌های ممتاز بوده‌ایم.

وی احیای سازمان را نتیجه تلاش همکاران و کارشناسان خود دانست و به صیدایی توصیه کرد که از این نیروها استفاده کند چرا که به گفته او در کشور کم نظیرند.

نقد طهماسبی صریح ترشده بود. او با اشاره به درآمد رؤیایی نفت در دولت گذشته و نتایج منفی در کشور گفت که توسعه با تسهیلات بانکـی اتفـاق نمی‌افتد و شـرایط دیگری می‌طلبد. توسـعه تعمیق و گسترش اخلاق حرفه‌ای اسـت و داشتن نگاه کارشناسی به مسـائل است. باید دیدگاه‌های فرد محور به دیدگاه‌های سیستمی و مبتنی بر خرد جمعی تغییر پیدا کند.

وی بـا تأکید بر اینکه باید در تربیت مدیران خودکفا شویم از نخبگان استان درخواست کرد که با تشـکیل یک تیـم و طراحی یک سیسـتم ارزشـیابی علمی و تخصصی در انتخاب و تغییر مدیران ورود پیدا کنند تا از سیستم‌های سنتی خارج شویم.

رئیس سابق سازمان مدیریت و برنامه‌ریزی استان ادامه داد: مدیر گران‌ترین کالایی است که جامعه تولید می‌کند بایستی از ظرفیت و توان کاری مدیران بهره بگیریم و فضا را برای آنها بازکنیم. دوسـتان نگران روندی بودند که نیروهای غیر بومی جایگزین بومی‌ها در استان می‌شوند و اینکه از ظرفیت کارشناسی استان استفاده نمی‌شـود. بایدهمگرایی بین مسئولان و نخبگان صورت بگیرد.

طهماسـبی کلام آخـر خود را بـا مزاحی که در پاسـخ به یکی از دوسـتان نگران از رفتش گفته: «چیزی نشـده و اسکندر دارد می‌آید که شهرام برود».

جایگاه استان باید با شاخص‌های بین‌المللی تبیین شود

نوبت سـخن به اسـکندر صیدایی رسید. اگر در جریان آییـن تودیع و معارفه نبودی احساس می‌کردی که با یک سخنران حماسی و آیینی روبه‌رو هستی. صیدایی تحصیلکرده و باتجربه گفته‌های خود را علمی آغاز کرد و گفت: شـاخص‌های اساسـی در برنامه توسـعه‌ای اسـتان توجه بـه قانون‌مداری، عدالت‌محوری، تعـادل و توازن منطقه‌ای با توجه به آمایش و نگاه به آینده است.

او رسالت اصلی سازمان برنامه و بودجه در استان را تهیه برنامه‌های دقیق و توزیع بهینه منابع و رصد پروژه‌ها بـا حضور میدانی و مستندسازی عنوان کرد و افزود: استان همدان با توجه به مجموعه شاخص‌های بین‌المللی ملی و منطقه‌ای باید تبیین جایگاه شود.

صیدایی تأکید کرد که سازمان برنامه و بودجه آمادگی دارد که در مباحث توسعه‌ای تعامل علمی و کارشناسی با همه سطوح مدیریت در اسـتان داشته باشد و شـفاف و روشن پذیرای نظر نخبگان باشد.

هیچ‌گاه غیر بومی را معرفی نکرده‌ام

پایان‌بخـش این معارفه و تکریم سـخنان اسـتاندار همدان بود. محمدناصر نیکبخت از جایگاه دولت در نظام جمهوری اسلامی گفت و اینکه مظهر اقتدار و رأی مردم است و نباید به رئیس چنین جایگاهی توهین شود. نیکبخت با بیان اینکه اقدامات دولت به عنوان اقدامات نظام قلمداد می‌شود گفت: مسائلی از قبیل اهانت در سال منتهی به انتخابات دور از انتظار نیست اما انتظار این است که در هفته دولت خدمات نظام را اعلام کنند.

وی در بیان خدمات دولت در ۳ سال گذشته به صادرات ۲ میلیون و ۷۰۰ هزار بشـکه‌ای نفـت امروز اشـاره کـرد و گفت:امروز با بانک‌های متوسط جهانی وارد مراوده شده‌ایم و ۵ میلیون دلار سـرمایه‌گذاری مسـتقیم خارجی در کشور انجام شده است.

استاندار همدان رسـیدن به رونق در استان همدان را دسـت یافتنی دانست و بیان کرد: توسعه اسـتان هم آماده شکوفا شدن است و در این مسـیر به هیچ کس اجازه تعرض به حق و حقوق اسـتان را نمی‌دهیم. استان توان رسـیدن به اهداف خـود را دارد و از سرمایه‌های انسانی خوبی هم بهره می‌برد.

نیکبخت جملات فـوق را گفت تا به اینجا برسـد که «برخی شائبه بومی و غیر بومی را در گزینش مدیران برای حقیر مطرح کرده‌اند در حالی که من برای پست‌ها در استان ابتدا بومی‌ها را معرفی کرده‌ام. حتی برای سازمان برنامـه و بودجـه هم ابتدا فـردی بومی را معرفی کردم ولی سازمان به دلیلی نپذیرفت. طهماسبی را هم ابتدا خودم به سازمان معرفی کـردم و اصرار کردم کـه حتماً وی انتخاب شود».

استاندار همدان در مورد جانشین طهماسبی هم گفت: از آمدن صیدایی به اسـتان بسیار خوشـحال هسـتم اما این برای دومین بار اسـت که او را می‌بینم و آشنایی قبلی با وی نداشته‌ام. این دستورالعمل دولت است که در تغییر رؤسای سازمان‌ها با استانداران هماهنگ شوند.

نیکبخت باز هم با اشـاره به نقدهایی که در روزهای گذشته مطرح شده گفت: گفته شده که انتصابات در استان قومی شده؛ نگاهی به مدیران استان بیندازید. تنها استانداری هستم که یک نیرو از کسـانم را با خودم به استان نیاورده‌ام حتی دفترم همه نیروی استان هستند و ۳ معاونم هم بومی‌اند. از ۹ فرماندار تنها دو فرماندار غیر بومی‌اند و از ۳۰ مدیر سـتادی اسـتانداری نیز ۲۹ مدیر بومی‌انـد. من در انتصابات بومی‌ها را به هر غیر بومی به شرط توانمندی ترجیح می‌دهم.

استاندار همدان ادامه داد: سعی کرده‌ام به مردم اسـتان اعتماد کنم و در استان تعامل خوبی با همه به خصـوص ائمه‌جمعه و جماعات و روحانیت معزز و نمایندگان اسـتان وجود دارد. احترام و عزت خاصی برای نمایندگان قائلـم. موضوع انتصاب ریاست سازمان برنامه و بودجه هم مربوط به ٦ ماه پیش است و هیچ آسیبی به شـخصیت، توان و کار کارشناسی طهماسبی وارد نمی‌کند.

او در ادامـه با بیـان اینکـه صیدایی نباید دستورات شـخصی حتی استاندار را بپذیرد گفت: سـازمان برنامه و بودجـه در اقتصاد مقاومتی باید به کمک اسـتان بیاید و نهایت تلاش را برای اجـرای فرمان رهبری معظم انقلاب داشته باشد. طرح آمایش سرزمینی را بازبینی کند و در برش اسـتانی برنامه ششم توسعه هم اهتمام داشته باشد.

توصیه دیگر نیکبخـت به صیدایی در مورد اسـتفاده از نیروهای سازمان برنامه و بودجه بود. استاندار بیان کرد: از کارشناسان سازمان برنامه و بودجه استان اسـتفاده کنید و اهل خط‌کشی نباشید.کار کارشناسی خط‌کشی بر نمی‌دارد. البته اگر کسی دولت را قبول نداشته باشد الزامی به ماندنش نیست اما خط‌کشی نباید باشد.

وی از رئیس جدید سـازمان برنامه و بودجه اسـتان خواست که با مدیران استان همراهی داشـته باشـد و نگاه از بالا به پایین به آنها نداشته باشد چرا که توسعه استان برای دولت اهم است و در این زمینه کوتاهی و اغماض ندارم و نمی پذیرم.

درخواسـت دیگـر نیکبخـت از صیدایی همراهی و تعامل با رسـانه‌های استان بود . استاندار گفت که ۹۹ درصد رسانه‌های استان حق بین و منصف هستند.

وی در پایان خطاب به طهماسبی هم گفت که من از شما دلخوری ندارم و نمی‌دانم که چرا شبهه ایجاد شد که ما با هم اختلاف داریم.

معاون سازمان برنامه و بودجه کشور: سازمان برنامه و بودجه جای سیاسی‌کاری نیست

استاندار: همیشه بومی‌ها را معرفی می‌کنم

طهماسبی: ۱۱ ماه در وقت اضافه کار کردم

صیدایی: جایگاه همدان بر اساس شاخص‌های بین‌المللی باید تبیین کرد

شنیده‌ها

shenide@hamedanpayam.com

۱- اسـتاندار با فرمانداری آزادبخت مخالفت کرده اسـت. گویا آزادبخت پیشـنهاد فرمانداری قم را داشته اما با مخالفت نیکبخت مواجه شده است. گفتنی است آزادبخت سابقه فرمانداری اسدآباد و ملایر را در کارنامه خود دارد.

۲- عباس صادقی گزینه پیشـنهادی استاندار برای ریاست سازمان برنامه و بودجه اسـتان بوده است. گویا وی به بهانه تجربه کم از سوی سـازمان برنامه و بودجه کشور پذیرفته نشده است. گفتنی است صادقی هم اکنون رئیس مرکز برنامه‌ریزی، نوسازی و توسعه فناوری اطلاعات استانداری همدان است.

۳- مجمع نمایندگان اسـتان بزودی با اسـتاندار جلسـه خواهد داشـت. گویا این جلسـه به خواست اسـتاندار همدان تشکیل خواهد شـد. گفتنی است در جلسه معارفه رئیس سازمان برنامه و بودجه، استاندار از ارائه توضیح به مجمع نمایندگان استان، درباره چگونگی انتصاب رئیس این سازمان، سخن گفته است.

٤- رئیس شـرکت آب منطقه‌ای اسـتان به وزارت نیرو می‌رود. گویا پیش از این نیز یک بار بحث جابه‌جایی این مدیر مطرح و با مخالفت اسـتاندار روبه‌رو شده بود. گفتنی است عزالدین در چند جلسـه اخیر استان از جمله جلسـه معارفه دیروز حضور نداشته است.

۵- اعتبـار مربوط به رفع مسـائل حاشیه‌نشـینی به حسـاب شـهرداری‌ها واریز می‌شـود. گویا این اعتبار بـه میزان ۲۰۰ میلیـارد تومان این هفته از سـوی وزارت راه‌وشهرسـازی به حساب شهرداری‌ها واریز می‌شود. گفتنی است سهم شهرداری همدان سال گذشـته ۵ میلیارد تومان تعیین شد و ۵ میلیارد هم کمک اسـتانداری و ۵ میلیارد هم از بودجه شـهرداری به رفع مسائل حاشیه شهر اختصاص یافت.

یادداشت

توسعه همدان متناسب با حال و روز این شهر نیست

» مهدی ناصرنژاد

همه ساله روز اول شهریورماه به نام همدان است. این عنوان و این روز به نام یک شـهر قدیمی که با سبقه‌ای چند هزار ساله و فرهنگی پرفرازونشـیب چونان آیینه‌ای تمام‌نما از سـیر تمدن بشـری برای جهانیان به شمار می‌آید، هرگز بی‌ارتباط و بی‌مسما نیسـت. بدون شک چنانچه بنا بر سـهم‌دهی برای مناسبت‌ها و عنوان‌ها به شـهرهای مطرح جهان باشـد، می‌توان قانع بود که همـدان در این مورد به حق و حقوق خود رسـیده اسـت، اما چگونه!؟

بنای کشـور پهناور ایران اسلامی بر توسعه و پیشرفت متوازن و همه‌جانبه است و در این میان قطعاً برای توسعه همدان متناسب با داشـته‌ها و نداشته‌هایش برنامه‌هایی تعریف شده است ولیکن متأسفانه وقتی در مقام مقایسه همدان با اغلب شهرهای کشورمان که بسیاری از داشـته‌های بالقوه این شهر تاریخی را هم ندارند، درمی‌یابیم که عقب افتاده‌ایم.

یکی از اصلی‌ترین مؤلفه‌های ممکن برای سنجش توسعه در یک استان و شهر، شاخص‌های اقتصادی است. این گفته منصف‌ترین کارشناسـان اقتصادی اسـت که اعتقاد دارند زیرسـاخت‌های اقتصـادی در اسـتان ضعیف مانـده و ابزار لازم برای توسـعه همه‌جانبه اسـتان و شـهر ٦۰۰ هزار نفری همدان در دسـترس نیسـت. نرخ بیکاری بالا آن هم در مقایسـه با شهرهای بزرگ کشور، رکود سرمایه‌گذاری برای ایجاد واحدهای بزرگ اقتصادی و تولیدی و از سـویی نیز گسترش بی‌رویه و بی‌تعقل واحدهای کوچک صنفی و واسـطه‌ای به‌گونه‌ای که طبق آمار منابع رسمی مازاد بودن بیش از ۲۰ هزار واحد صنفی از گونه‌های مختلف در شهری چون همدان را نشـان می‌دهد. این قاعده بی‌توازن دلیل عمده ضعف پایه‌های اقتصادی در این شهر بوده و هست.

بدیهی اسـت در هر کجـا و در هر مقطع از زمـان که در تمام حوزه‌هـای اجتماعی و اقتصادی، عرضه وتقاضا متوازن باشـد، بنای توسـعه هم محکم و همسـو پیش خواهـد رفت، اما اگر عرضه یا تقاضا با هم، هم‌وزن نباشـند و یـا با هم پیش نروند، یک‌طرفه سـکه مخدوش می‌شود و سـکه مخدوش هم به درد معامله نمی‌خورد.

در حال حاضر گسترش واحدهای صنفی و خدماتی در همدان و دیگر شـهرهای استان متناسب با تقاضای واقعی نیست و توصیه کارشناسانه و آگاهانه مطمئنی پشت این روند بی‌رویه قرار ندارد و در نهایت منجر به قربانی شـدن واحدهای اقتصادی کوچک و کوچکتر شـده و آشـفتگی‌های اقتصادی و اجتماعی را به دنبال خواهد داشت.

می‌خواهیم روز همدان را در اول شـهریورماه جشـن بگیریم و این حرکت خوبی است و بسـیاری از خوبی‌های شهرمان را به رخ هم‌میهنان و خارجی‌ها می‌کشد. همدان مظاهر قابل افتخاری در دنیـای علم و عالم و فرهنگ و آثـار تاریخی دارد. می‌توانیم با معرفی بهتر داشـته‌های غرورانگیز خویش دنیا را به تماشـا و رقابت بخوانیم.

با این حال ای کاش می‌شـد در روز همدان و جشن‌های بزرگ این روز به یادماندنی، از طرح‌های شاخص و سهم قابل ملاحظه سرمایه‌گذاری توسط بخش‌های دولتی و غیردولتی برای توسعه و نجات اسـتان از بن‌بست اقتصادی سخن بگوییم. در این روز خوب هیچ حرفی غیر از خبر سرمایه‌گذاری و برنامه‌ریزی برای اشتغال پایدار و رفع تنگناهای فرهنگی، مردم همدان را خوشحال نمی‌سازد.

پیام تاریخ، تمدن و فرهنگ مادستان
The Message Of Madestan's History & Civilization & Culture
روزنامه همدان پیام
۳
دوشنبه ● ۱ شهریورماه ۱۳۹۵ ● شماره ۲۷۱۳
مادستان
madestan@hamedanpayam.com

عملکرد نامطلوب صندوق بیمه کشاورزی در رزن

عملکرد نامطلوب صندوق بیمه کشاورزی از مشکلات قابل توجه و پیگیری حوزه کشاورزی در شهرستان رزن است.
فرماندار رزن در همایش علمی کردن کشاورزی شهرستان با اشاره به بهره‌برداری ۱۰۰ پروژه عمرانی و کلنگ‌زنی ۳ پروژه و افزایش ۱۰ درصدی پروژه‌ها نسبت به سال گذشته در هفته دولت، گفت: کشاورزی از مشاغل سخت و آسیب‌پذیر است؛ به طوری که اختصاص سرمایه‌گذاری به سایر بخش‌ها، سرمایه‌گذاری نکردن در بخش کشاورزی و عملکرد نامطلوب صندوق بیمه کشاورزی از مشکلات قابل توجه و پیگیری حوزه کشاورزی است.
به گزارش ایسنا، فتحعلی حسینی با بیان اینکه شهرستان رزن دارای ظرفیت‌های کشاورزی خاصی است، افزود: ۵۰ درصد اراضی شهرستان قابل کشت است؛ به طوری که ۲۷ درصد زراعت، ۱۷ درصد کل محصولات زراعی و ۲۵ درصد آبیاری تحت فشار استان مربوط به شهرستان رزن است.
به گفته وی؛ آب، مهمترین چالش ایجاد شده برای کشاورزان است؛ به طوری که میانگین افت آب سالیانه به بیش از ۱/۵ متر در قسمت‌های شرقی و جنوبی و ۹۰ سانتیمتر در مرکز و شمال در دشت رزن رسیده است.
حسینی گفت: در ۵۰ سال گذشته سرانه برداشت آب از ۷ هزار مترمکعب به ۲ هزار مترمکعب رسیده که اقداماتی در این راستا صورت گرفته و از جمله آن تدوین سند کاهش مصرف آب در شهرستان است که توسط فرمانداری و جهاد کشاورزی انجام شده که انجام آن با همکاری کشاورزان امکان‌پذیر است. فرماندار رزن با اشاره به اینکه میانگین اجرای طرح آبیاری تحت فشار در شهرستان رزن ۹۶ درصد و در استان همدان ۵۵ درصد است، افزود: اجرای عملیات آبیاری تحت فشار در اراضی کشاورزی به منظور صرفه‌جویی در مصرف آب شرط لازم بوده، اما کافی نیست.

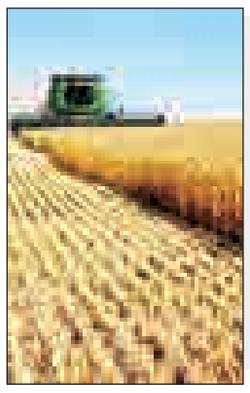

فرماندار نهاوند خبر داد

۸۰ پروژه ۳۰۰ میلیاردی برای هفته دولت

▪ دستگاه‌ها در اطلاع‌رسانی خدمات دولت ارزیابی می‌شوند

» معصومه کمالوند

فردا نخستین روز از هفته دولت است؛ به تناسب این هفته و نامگذاری آن طرح‌ها و پروژه‌های متعددی در نقاط مختلف استان‌ها و شهرها و روستاهای کشور افتتاح یا کلنگ‌زنی می‌شود.
طرح‌ها و یا پروژه‌هایی که عمدتاً به نام عملکرد و خدمات دولت به مردم عنوان می‌شود، اما موضوع اطلاع‌رسانی و آگاه کردن مردم از این نوع خدمات هم یک اصل انکارناپذیر است، به ویژه اینکه دولت وارد سال پایانی عمر خدمت خود شده است و این، ضرورت اطلاع‌رسانی را بیشتر می‌کند.
فرماندار نهاوند روز گذشته در نشست خبری با رسانه‌های شهرستان، با اعلام طرح‌ها و برنامه‌های این هفته، در جریان قرار دادن مردم و آگاهی دادن به آنها به عنوان مخاطبان خدمات و دستاوردهای دولت را یک وظیفه از جانب مدیران اعلام کرد که از طریق تریبون‌های نماز جمعه و حضور در جمع مردم، رسانه‌ها و مطبوعات انجام شود.
کریم حمیدوند گفت: اطلاع‌رسانی خدمات دولت مهم است و پس از هفته دولت عملکرد دستگاه‌ها در این‌باره ارزیابی می‌شود.

۸۰ پروژه با ۳۰۰ میلیارد اعتبار

وی در بخش اعلام پروژه‌ها و طرح‌های هفته دولت در شهرستان از افتتاح و کلنگ‌زنی ۸۰ پروژه با اعتبار ۳۰۰ میلیارد ریال خبر داد که از این تعداد؛ ۱۸پروژه آن با اعتبار ۱۹۰ میلیارد ریال کلنگ‌زنی و ۶۲ طرح هم افتتاح و به بهره‌برداری می‌رسد.
فرماندار نهاوند همچنین از جمله برنامه‌های هفته دولت در شهرستان را اجرای ۱۳۰ برنامه فرهنگی و ورزشی، حضور مدیران در جمع مردم، برگزاری یادواره شهدای دولت و کارمند، تجلیل از کارمندان نمونه، دیدار با امام جمعه شهرستان و... اعلام کرد که برای هماهنگی و اجرای این برنامه‌ها، ۱۴ کمیته درون شهرستانی و بخشی تشکیل شده است.

۳ سال مبارزه نفس‌گیر دولت

حمیدوند شرایط دولت را در ۳ سال فعالیتش دشوار دانست که به‌رغم آن، دستاوردهای قابل توجهی در عرصه بین‌المللی و داخلی داشته است.
وی به نقل از ترکان، مشاور دفتر رئیس‌جمهوری کشوری مبنی بر اینکه «دولت، زمان تحویل کشوری را گرفت که به سان خرابه مین‌گذاری شده‌ای بود»، گفت: دولت در این ۳ سال مبارزات نفس‌گیری را داشت که شکست تحریم‌ها و تقویت ارتباطات بانکی از جمله نتایج برجام بود.
فرماندار نهاوند افزود: وقتی دولتی را به نام رجایی نسبت می‌دهیم باید ببینیم که رفتار این دولت در خدمت به مردم به سان رجایی دلسوزانه است؟ و گام‌هایی که برداشته برای رفاه و آسایش مردم بوده یا تنها این نام در حد شعار مانده است؟

بدقولی و پوپولیستی بودن خیانت به آرای مردم است

حمیدوند رفتارهای پوپولیستی برای حفظ آرا را خلاف اصل خدمتگزاری به نظام و مردم دانست و گفت: باید دولت‌ها، وعده‌ها و قول‌ها را براساس شرایطی که در آن قرار دارند اعلام کنند، چرا که بدقولی از جانب مسئولان به بدبینی مردم از خدمات نظام منجر می‌شود، این مردم بزرگترین و اصلی‌ترین حامیان نظام در همه شرایط نظام بوده‌اند؛ بنابراین باید با آنها در حد انقلاب بزرگی که داشته‌اند، رفتار و خدمت کرد.
وی در بحث مقایسه خدمات دولت هم گفت: اگر مقایسه‌ای انجام می‌شود باید در مقایسه با پیش از آن، انجام شود، چرا که اهداف در نظام جمهوری اسلامی خدمت به مردم به عنوان مهمترین پشتوانه‌های این نظام است.

مسئولان لالجین در دفتر همدان‌پیام:

پنجشنبه جشن جهانی لالجین

» احمد رجبی‌راغب

«پنجشنبه هفته جاری، لالجین جشن جهانی شدن سفال را برپا می‌کند.»
این خبر که چندی است بر روی گیشه‌های خبری استان و حتی کشور خودنمایی می‌کند، در بازدید بخشدار، شهردار و نایب‌رئیس شورای اسلامی شهر لالجین از مجموعه فرهنگی همدان‌پیام مجدد تکرار شد؛ تکراری که هر بار بر زبان می‌چرخد، شیرینی‌اش کم که نمی‌شود؛ بلکه مزه شیرینی‌اش بیشتر هم می‌شود.

حاکمی، بخشدار لالجین

پاک‌رقم، شهردار لالجین

سلیمی‌اخگر، نایب‌رئیس شورای شهر

مهیا کردن زیرساخت‌های لازم برای یک شهر جهانی

بخشدار لالجین که در سومین روز کاری خود پس از انتصاب در دفتر همدان‌پیام حضور یافته بود، در این نشست با اشاره به جهانی شدن لالجین گفت: با توجه به شعار سال، اقتصاد مقاومتی و سیاستگذاری کشور در بحث گردشگری است که در این بین لالجین تمام ظرفیت‌های موجود را برای کار دارد و جشن جهانی سفال در لالجین باشکوه برگزار می‌شود.
رضا حاکمی افزود: به جشن‌های ملی نباید به صورت هزینه‌ای نگاه کرد، بلکه یک سرمایه‌گذاری برای آینده استان است. وی با تأکید بر اینکه عزم جدی مسئولان استان همدان و ظرفیت بالقوه شهر لالجین برای جهانی شدن می‌تواند گامی ارزنده در صنعت سفال و تحول منطقه باشد، ابراز امیدواری کرد: به مرور با کمک نماینده مردم منطقه در مجلس که خود بومی لالجین هستند، بتوانیم زیرساخت‌های لازم را برای یک شهر جهانی مهیا کنیم.
حاکمی با بیان اینکه این انتخاب یک فرصت جدید برای جذب گردشگر است، گفت: لالجین و همدان هنوز ظرفیت گسترده‌ای برای جذب گردشگر با انواع درآمدهای اقتصادی دارد و ما با سرمایه‌گذاری در بخش سفال و توجه ویژه به آن می‌توانیم از این فرصت به دست آمده برای معرفی شهر لالجین و همدان در تمام عرصه‌ها استفاده کنیم.
بخشدار لالجین ادامه داد: ما باید بتوانیم با تبلیغاتی که روی لالجین صورت می‌پذیرد، حجم ظرفیت مسافر را افزایش دهیم.

به جهانی شدن لالجین کلان اندیشیده شود

شهردار شهر جهانی سفال هم ابراز امیدواری کرد: بزودی روزنامه همدان‌پیام را باید بر روی دکه‌های فروش مطبوعات کشور دید.
امیر پاک‌رقم گفت: جهانی شدن لالجین یک فرصت بسیار ناب و طلایی است که استان از این فرصت به وجود آمده باید حداکثر استفاده را کرده و با تمام قوا به کمک شهرداری و شورای شهر لالجین بیاید.
وی با تأکید بر اینکه باید واقعاً به صورت کلان به جهانی شدن لالجین اندیشیده شود، بیان کرد: مسئولان استان همدان و کشور باید به کمک لالجین بیایند تا در سال اقتصاد مقاومتی بتوانیم با افزایش صنعت توریسم، از آن به نفع این شهر، استان همدان و حتی کشور استفاده کنیم.

آماده‌سازی زیرساخت‌های لالجین برای ماندگاری گردشگر

نایب‌رئیس شورای اسلامی شهر لالجین هم با بیان اینکه کارگاه‌های سنتی سفال لالجین از جمله جاذبه‌های ناب محسوب می‌شوند؛ گفت: از این‌رو فراهم آوردن فرصت بازدید و لمس پروسه تولید، جذابیت ویژه‌ای برای بازدیدکنندگان لالجین به همراه دارد که در تلاش هستیم با حفظ و احیای این کارگاه‌ها، بتوانیم توریسم خارجی را برای بازدید از آنها افزایش دهیم.
نماینده استان در هیأت‌رئیسه شورای عالی کشور افزود: اگر پای حساب و کتاب باشد و پشت آن هم اتاق فکر، تأمل و تعقل در نظر بگیریم، حتماً کسب‌وکار رونق پیدا خواهد کرد و می‌خواهیم حضور حداکثری گردشگر را در تمام طول سال شاهد باشیم.

مسئولان استان همدان و کشور باید به کمک لالجین بیایند تا در سال اقتصاد مقاومتی بتوانیم با افزایش صنعت توریسم، از آن به نفع این شهر، استان همدان و حتی کشور استفاده کنیم

زهرا سلیمی‌اخگر که ریاست کمیته سفال شورای شهر لالجین را برعهده دارد با اعلام اینکه بر اساس آمار موجود اشتغال در لالجین بسیار بالاست، بیان کرد: جمعیت لالجین نشان‌دهنده این است که اشتغال آن بالاست و روزانه جمعیت لالجین بیش از ۳۵ هزار نفر می‌شود؛ این مهم همت دوچندان مسئولان استانی را می‌طلبد تا از این موقعیت در سال اقتصاد مقاومتی و با وجود دغدغه اشتغال مسئولان نظام، به درستی استفاده کرده و هرچه برای ادامه راه این موفقیت در توان دارند، این شهر را یاری رسانند.
وی با قدردانی از تلاش‌های بی‌شائبه نهادها و سازمان‌های مردم‌نهاد در لالجین گفت: انصافاً این نهادها در این مدت سنگ‌تمام گذاشته‌اند و برپایی نمایشگاه دائمی سفال یکی از این اقدامات است که تمام گردشگران از این نمایشگاه (در سالن صنایع دستی دایر شده) استقبال می‌کنند.
به گفته سلیمی‌اخگر، باید تلاش کنیم تا در روز جشن جهانی یک حماسه دیگری را رقم بزنیم و پس از آن کارهایمان سخت است؛ زیرا باید داشته‌هایمان را علی‌رغم اینکه نگه داریم، افزایش بدهیم و نگهداری آن سخت‌تر است.
وی بیان کرد: خوشبختانه داشته‌های لالجین هر روز در حال افزایش است و افزایش حضور گردشگران داخلی و خارجی پس از داوری جهانی، نشان‌دهنده علاقه بیشتر گردشگران برای حضور در این شهر است.
نایب‌رئیس شورای شهر لالجین، مبلمان شهری لالجین را دارای نواقصی برشمرد که با کمک استان باید رفع شود.
سلیمی‌اخگر گفت: برای ماندگاری مسافر و گردشگر در لالجین باید زیرساخت‌هایی آماده شود و این امر به‌رغم اینکه موجب ارزآوری برای شهر خواهد شد، بلکه استان هم از آن منتفع می‌شود.
نماینده استان در هیأت‌رئیسه شورای عالی کشور در ادامه بیان کرد: همدان‌پیام یکی از پر مخاطب‌ترین روزنامه‌های استان همدان است که انصافاً در کنار جسارت خاص خبرنگاران خود، توانسته جایگاه بسیار خوبی را برای خود در استان ایجاد کند.
وی افزود: با توجه به سفرهای متعددی که در معیت اعضای هیأت‌رئیسه شورای عالی کشور به نقاط مختلف کشور داشته‌ایم، همدان دارای پتانسیل‌های بی‌شمار گردشگری است و اگر مثلث گردشگری استان (غار علیصدر، گنجنامه و لالجین) به خوبی مدیریت شود، استان همدان مقصد گردشگری کشور و حتی خارجی خواهد بود.
سلیمی‌اخگر بیان کرد: باید مسئولان باور داشته باشند که اگر زیرساخت‌ها را در لالجین مهیا کرده و کمک‌حال رشد و پیشرفت لالجین باشند، توریست و گردشگری که به لالجین وارد می‌شود سودآوری آن برای استان هم خواهد بود؛ پس باید پاشنه کشیده ما را در اجرای برنامه‌هایمان یاری رسانند.

کوتاه از شهرستان

کلنگ‌زنی ۲ پروژه تصفیه‌خانه ملایر و تویسرکان

دو پروژه تصفیه‌خانه شهرستان‌های ملایر و تویسرکان در هفته دولت کلنگ‌زنی می‌شود.
مدیرعامل شرکت آب منطقه‌ای همدان در جمع خبرنگاران گفت: هر دو طرح به روش BOT ساخته می‌شود.
مرتضی عزالدین، این دو طرح را نخستین قرارداد نوع سرمایه‌گذاری، ساخت، بهره‌برداری و انتقال BOT بخش آب در استان همدان دانست و افزود: واگذاری این دو پروژه به بخش خصوصی مدت ساخت آن را از ۵ سال به ۲ سال کاهش می‌دهد که این موضوع هم به نفع دولت و هم سرمایه‌گذار است.
به گزارش فارس، وی مبلغ سرمایه‌گذاری این دو پروژه را ۷۳۰ میلیارد ریال عنوان کرد و گفت: طول خط انتقال آبرسانی از سد کلان به ملایر ۳۴ کیلومتر و ظرفیت سالانه حجم آب تصفیه شده آن هم ۱۲ میلیون مترمکعب است.
وی با اشاره به تأمین آب هزار و ۶۰۰ هکتار از اراضی جنوب شهر ملایر توسط سد کلان گفت: با اجرای کامل تصفیه‌خانه تویسرکان و خط انتقال سد سرابی هم آب با روش ثقلی به شهرهای سرکان، تویسرکان و سرابی منتقل می‌شود.
عزالدین افزود: طول خط انتقال این پروژه ۱۴ کیلومتر و حجم آب تصفیه شده آن هم ۷ میلیون مترمکعب در سال است.
مدیرعامل شرکت آب‌منطقه‌ای همدان حجم مخزن سد سرابی تویسرکان را ۹ میلیون و ۲۰۰ هزار مترمکعب عنوان کرد و گفت: این سد قابلیت تنظیم ۱۱ میلیون و ۵۰۰ هزار مترمکعب آب را در طول سال دارد.

شهردار نهاوند:

بازدیدهای میدانی زمینه‌ساز اجرای کیفی پروژه‌هاست

انجام بازدیدهای میدانی زمینه‌ساز تسریع در روند خدمات‌رسانی و اجرای کمی و کیفی پروژه‌های عمرانی است؛ این اقدام برای حل مشکلات شهر و شهروندان هم در بازه زمانی کمتر ایفای نقش می‌کند.
امیررضا یوسفیان، سیاستگذاری و شکل‌گیری پروژه‌های مصوب را بر اساس نیازهای شهر دانست و گفت: برای قرار گرفتن این پروژه‌ها در مدار اجرا، تشریفات قانونی طی شده است که به‌تبع آن شهرداری برحسب توانایی‌های موجود در شهر و همچنین نیروهای فعال نسبت به اجرای آن اقدام می‌کند.
به گزارش روابط عمومی شهرداری، وی با اشاره به تأکید بر حساسیت بازدیدهای میدانی گفت: امید می‌رود با همکاری مسئولان بتوانیم در سرعت بخشیدن به بهسازی و رفع نیاز شهروندان در امور عمرانی، فضای سبز، خدمات شهری، ترافیک و... گام‌های مؤثری را برداریم.
شهردار نهاوند در بازدید میدانی به همراه مسئولان از محلات پارک ولی‌عصر(عج)، بلوار کربلا، شهرک طالقانی، شهرک شهید حیدری، بلوار خبرنگار، بلوار خلیج فارس، آرامستان، خیابان‌های معلم و سرباز بازدید کردند.
یوسفیان در این بازدید و برای خدمت‌رسانی به شهروندان رسیدگی به وضعیت شهر؛ جداول بلوار ۹ دی، خرید و نصب مبلمان و کاشت گونه‌های بیشتر در بلوار خبرنگار، تعیین وضعیت و ساماندهی آبنماهای سطح شهر، جانمایی و جابه‌جایی وسایل شهربازی پارک ولی‌عصر(عج)، ترمیم کف‌پوش‌های پارک، رسیدگی و رعایت استانداردهای قبور، ساماندهی گلزار شهدا و راهروهای آرامستان، اصلاح رفیوژ وسط شهرک طالقانی و... را دستور کار این شهرداری قرار داد.

۳۸ درصد اسدآباد تحت پوشش انشعابات فاضلاب‌اند

۳۸ درصد جمعیت شهر اسدآباد تحت‌پوشش انشعابات فاضلاب هستند.
مدیر امور آب‌وفاضلاب شهرستان اسدآباد در گفت‌وگو با ایسنا گفت: در حال حاضر ۷ هزار و ۲۵۶ فقره تعداد کل انشعابات فاضلاب شهر اسدآباد است.
محمود مرسلی‌وفا، تعداد مشترکان فاضلاب شهر را هم ۱۹ هزار نفر اعلام کرد و افزود: از ابتدای اجرای پروژه شبکه فاضلاب، ۸۰ کیلومتر شبکه توسط شرکت آب شهرستان اجرا شده است.
وی میزان طرح شبکه فاضلاب شهر اسدآباد را در مجموع ۱۲۰ کیلومتر برشمرد و گفت: تاکنون برای اجرای ۸۰ کیلومتر از این طرح، ۱۵ میلیارد تومان هزینه شده است.
مرسلی‌وفا بیان کرد: برای تکمیل ۴۰ کیلومتر باقیمانده از طرح شبکه فاضلاب شهر اسدآباد به اعتباری افزون بر ۱۰۰ میلیارد ریال نیاز است.
وی با بیان اینکه توسعه فاضلاب شهر اسدآباد مهمترین اقدامی است که به طور جدی در حال پیگیری و اجراست، گفت: از ابتدای امسال تاکنون ۴ کیلومتر شبکه فاضلاب اجرا شده است؛ به طوری که هر متر اجرای شبکه فاضلاب به ۲۰۰ میلیون تومان اعتبار نیاز دارد.
مرسلی‌وفا در ادامه با اشاره به سرانه مصرف ۱۷۰ لیتر آب در شبانه‌روز در استان افزود: این درحالیست که سرانه مصرف آب شرب شهروندان اسدآبادی در شبانه‌روز ۲۴۰ لیتر است.
وی با بیان اینکه شهرستان اسدآباد کمبود آب ندارد و تنها دارای ضعف نحوه مصرف آب شرب توسط مصرف‌کنندگان است، یادآور شد: از این پس با شهروندانی که نسبت به شست‌وشوی درب منازل و جداول و خودرو خود با آب شرب اقدام کنند توسط شرکت آب برخورد قانونی شده و انشعابات این شهروندان قطع و یا جمع‌آوری می‌شود.

الووو پیام

ایمیل ——— mardomi@hamedanpayam.com
پیامک ——— ۱۰۰۰۶۰۶۶
تلفن و پیام‌گیر ——— ۳۸۲۷۹۰۴۰ - ۰۸۱

آیا زمان آن نرسیده است که سرداب آرامگاه حضرت حیقوق نبی(ع) بازگشایی شود.
سال ۱۳۷۲ بود که سارقان با حفر کردن کف آرامگاه حضرت حیقوق نبی(ع) از پیامبران الهی در تویسرکان و سپس خراب کردن سقف سرداب زیرزمینی آرامگاه، با ورود به سرداب قصد سرقت داشتند که با حضور مأموران و مسئولان مقبره این پیامبر، شناسایی و پیکر این پیامبر الهی به شکل معجزه‌آسایی نمایان شد.
حال با گذشت حدود ۲۵ سال مسئولان میراث فرهنگی و سایر مسئولان ذی‌ربط آیا با توجه به نیاز زائران قصد ندارند این سرداب بی‌نظیر تاریخی را بازگشایی کنند؟
در این سال‌ها روزانه هزاران زائر به زیارت حضرت حیقوق نبی(ع) در تویسرکان مشرف می‌شوند که متأسفانه با مشکلاتی روبه‌رو می‌شوند. به طور مثال کوچکی بیش از حد درون آرامگاه موجب شده است تا فضای کافی برای زیارت زائران و خواندن دعا و نماز نباشد و بسیاری از زائران به ناچار در خارج از آرامگاه در فضایی نامناسب که گه گاه با حضور کودکان و دوچرخه‌سواران و... همراه است به خواندن نماز و دعا و راز و نیاز بپردازند. این خود یک بی‌توجهی به زائران است و هم اینکه بی‌مسئولیتی مسئولان را نشان می‌دهد که در جامعه‌ای که در پارک و شهربازی آن نمازخانه و مسجد می‌سازند چگونه آرامگاه این پیامبر الهی در جوارش فاقد حتی یک نمازخانه و مسجد کوچک است.
حال اگر مسئولان با تدبیر خود به بازگشایی و مرمت سرداب آرامگاه حضرت حیقوق نبی(ع) اقدام کنند این خود سبب می‌شود هم یکی از قدیمی‌ترین آثار تاریخی ایران مربوط به ۲ هزار و ۶۰۰ سال پیش احیا شود و هم زائران این پیامبر الهی با آرامش به زیارت و راز و نیاز با خدای خود بپردازند.

صدیق

بنده یکی از ترک‌نشینان استان همدان هستم که از صدا وسیمای استان همدان گلایه دارم. چندی پیش برنامه «شب فیروزه‌ای» با حضور دو مجری از همدان و تهران پخش شد که مجری جوان همدانی در معرفی استان همدان البته سهواً گفتند که همدانی‌ها، فارس، لر و کردزبان هستند و عده‌ای هم ترک مهاجر وجود دارد.
این موضوع را به صداوسیما هم انتقال دادم و تأکید داشتم با توجه به اینکه سهوی بوده، اصلاح شود که اگر عمدی بود، به طور قطع شکایت می‌کردم. هم استانی‌های ما باید بدانند که بخش زیادی از این استان را ترک‌ها تشکیل می‌دهند.

مراجعه‌کننده

خبر

بهره‌برداری از پروژه‌های آموزشی در هفته دولت کبودراهنگ

کبودراهنگ- عظیمی‌مجذوب- خبرنگار همدان‌پیام: بیش از ۸ پروژه عمرانی در هفته دولت شهرستان کبودراهنگ به بهره‌برداری می‌رسد.
مدیر آموزش‌وپرورش شهرستان کبودراهنگ در نشست با خبرنگاران گفت: افتتاح مدرسه ۳ کلاسه روستای عین‌آباد با ۲ میلیارد و ۵۰۰ میلیون ریال اعتبار، افتتاح مدرسه روستای روعان با ۲ میلیارد و ۵۰۰ میلیون ریال اعتبار، بهره‌برداری از زمین چمن شهر کبودراهنگ با ۲ میلیارد و ۵۰۰ میلیون ریال اعتبار و افتتاح مدرسه خیرساز روستای آب مشکین با ۶ میلیارد ریال از جمله این پروژه‌هاست.
رضا عسگری افزود: محوطه‌سازی و آسفالت‌ریزی مدرسه حضرت خدیجه(س) روستای کوهین با یک میلیارد و ۴۰۰ میلیون ریال اعتبار و تعمیر و بازسازی سالن اجتماعات مدرسه شهید رجایی با ۵۰۰ میلیون ریال اعتبار، تعمیر و تجهیز و بازسازی سالن اجتماعات هنرستان شهید سادلجی شهر کبودراهنگ با ۲ میلیارد و ۵۰۰ میلیون ریال اعتبار و بهره‌برداری از سالن ورزشی مدرسه شهید سپهر الوندی شهر شیرین‌سو با ۲ میلیارد و ۵۰۰ میلیون ریال اعتبار از دیگر پروژه‌های قابل افتتاح در هفته دولت امسال خواهد بود.
وی همچنین از کلنگ‌زنی ۱/۵ میلیاردی ۲ پروژه عمرانی همزمان با هفته دولت خبر داد و گفت: کلنگ ساخت مدرسه شهدای پنجم آبان و مدرسه روستای بابان هم در هفته دولت به زمین می‌خورد و با تأمین اعتبارات، تخریب و بازسازی مدارس ساخت این پروژه‌ها نیز بزودی آغاز می‌شود.
عسگری در ادامه از تجهیز بیش از ۶۰ درصد از مدارس شهرستان به سیستم‌های گرمایشی استاندارد خبر داد و افزود: تا ۲ سال آینده تمام مدارس شهرستان از سیستم گرمایشی استاندارد بهره‌مند می‌شوند.
وی با اشاره به فعالیت‌های گسترده آموزش و پرورش گفت: کسب رتبه‌های برتر کشوری و استانی در مسابقات قرآنی، جشنواره خوارزمی دانش‌آموزی و مسابقات فرهنگی و ورزشی و تحقیق و پژوهش نجوم و... از جمله فعالیت‌های فرهنگی است.
به گفته عسگری، کبودراهنگ در اجرای پروژه مهر جزو برترین‌های استان محسوب می‌شود و در ساماندهی نیروی انسانی هم رتبه نخست استان را به خود اختصاص داده است و در این زمینه بیش از ۱۰۴ نفر نیروی انسانی بومی با آغاز سالتحصیلی جدید وارد سیستم آموزشی شهرستان می‌شوند.
وی همچنین در پایان از برگزاری کنکور فنی‌وحرفه‌ای در هفته جاری خبر داد و بیان کرد: بیش از ۴۰۰ نفر از دانش‌آموزان در نیمه دوم مردادماه کنکور رشته‌های فنی‌وحرفه‌ای و کار و دانش خواهند داشت.

پیام تاریخ، تمدن و فرهنگ مادستان
The Message Of Madestan's History & Civilization & Culture
روزنامه همدان پیام
۴
دوشنبه ۱ شهریورماه ۱۳۹۵ شماره ۲۷۱۳
ایران و جهان
siasat@hamedanpayam.com

خبر

مسجد هسته مقاومت فرهنگی و پایگاه فعالیت اجتماعی است

رهبر معظم انقلاب اسلامی بر ضرورت ایمان دینی مردم به عنوان تکیه‌گاه اصلی انقلاب و نظام تأکید کردند و مساجد را پایگاه «اجتماع، مشورت، مقاومت، برنامه‌ریزی و حرکت اجتماعی و فرهنگی» خواندند.
به گزارش پایگاه اطلاع‌رسانی دفتر مقام معظم رهبری، حضرت آیت‌ا... خامنه‌ای رهبر معظم انقلاب اسلامی در دیدار ائمه‌جماعات مساجد استان تهران، مساجد را پایگاه «اجتماع، مشورت، مقاومت، برنامه‌ریزی و حرکت اجتماعی و فرهنگی» خواندند و با اشاره به ضرورت تقویت ایمان دینی مردم به عنوان تکیه‌گاه اصلی انقلاب و نظام بیان کردند: برای تشخیص تکلیف در قبال مسائل جاری باید با نگاهی کلان و فرهنگی، روند کلی حرکت جامعه را تحلیل و جریان‌شناسی کرد.

خبر

رونمایی از نخستین موتور توربوجت ملی هواپیما

همزمان با ۳۱ مرداد ماه روز صنعت دفاعی، از نخستین موتور توربوجت ملی هواپیما، با حضور رئیس‌جمهوری رونمایی شد.
به گزارش ایسنا، حجت‌الاسلام والمسلمین حسن روحانی روز یکشنبه در مراسم روز صنعت دفاعی که در سازمان صنایع هوایی وزارت دفاع با حضور حسین دهقان وزیر دفاع پشتیبانی نیروهای مسلح، جمعی از مدیران ارشد، دانشمندان و متخصصان این وزارتخانه، نیروهای مسلح و شبکه همکاران صنعتی- تحقیقاتی برگزار شد، از نخستین موتور توربوجت ملی هواپیما با نام اوج رونمایی کرد.

خبر

سامانه موشکی باور ۳۷۳ رونمایی شد

سامانه موشکی باور ۳۷۳ رسماً با حضور رئیس‌جمهور، رونمایی شد.
به گزارش ایسنا، با حضور رئیس‌جمهور در سازمان صنایع هوایی وزارت دفاع و پشتیبانی نیروهای مسلح از توانمندی‌های این وزارتخانه در حوزه هوایی شامل بخش‌های هواپیماهای جنگنده و ترابری، بالگردها، هواپیماهای بدون سرنشین و فناوری‌های نوین رونمایی شد.
رئیس‌جمهور در این بازدید از نزدیک در جریان آخرین دستاوردها و تحولات این حوزه راهبردی از جمله مراحل طراحی و ساخت نخستین موتور توربوجت ملی هواپیما قرار گرفت.

رئیس‌جمهور در بازدید از نمایشگاه صنایع دفاعی:

حل مسأله پی ام دی پیروزی اخلاقی ایران بود

رئیس‌جمهور گفت: بازدید آمانو از پارچین یک بازدید تاریخی در مسائل حقوقی جمهوری اسلامی ایران بود.
به گزارش ایسنا، حجت‌الاسلام والمسلمین حسن روحانی در سخنانی در مراسم بازدید از نمایشگاه صنایع دفاعی، به مناسبت روز ملی صنعت دفاعی کشور بیان کرد: بازدید آمانو از پارچین یک بازدید تاریخی در مسائل حقوقی جمهوری اسلامی ایران بود که این کار با تلاش و کوشش همه مسئولان، صاحبنظران، حقوقدانان و شخصیت‌هایی که ساعت‌ها و روزها کار کرده بودند از جمله مسئولان وزارت دفاع، انجام شد.
وی گفت: برجام یک کار عظیم و بزرگ بود که بسیاری از نیروها و کارگزاران نظام در بخش‌های مختلف در آن نقش و تأثیر داشتند و وزارت دفاع از جمله آنها بود. ما در برجام موفقیت‌های فراوانی به دست آوردیم که یکی از آنها پیروزی اخلاقی ملت ایران بود.
روحانی بیان کرد: در طول مدت ۱۲، ۱۳ سال دشمنان ما را متهم کردند که مخفیانه در پی ساخت سلاح‌های کشتار جمعی هستیم؛ یکبار در ماجرای سلاح‌های شیمیایی و الحاق ما به کنوانسیون شیمیایی که در بازرسی‌ها از جمهوری اسلامی، ثابت شد دشمنان تهمت‌های واهی به ما وارد کرده بودند و ما دنبال ساخت و انبار کردن سلاح شیمیایی نبودیم. موضوع بعدی که بر مبنای آن تبلیغ می‌کردند و ایران را مستحق فشار می‌دانستند و تحریم‌هایی را اعمال می‌کردند این بود که ایران مخفیانه در پی ساخت سلاح هسته‌ای است. در مسأله پی ام دی هم که بار بزرگی از حل آن بر دوش وزارت دفاع و متخصصین آن بود به ده‌ها سؤال آژانس پاسخ داده و اثبات شد که دشمنان انقلاب و بدخواهان نسبت به ما دروغ گفته‌اند.
رئیس دولت یازدهم همچنین بیان کرد: حل مسأله پی ام دی پیروزی اخلاقی جمهوری اسلامی بود و ما به دنیا ثابت کردیم که راستگو هستیم و بدخواهان دروغگو هستند. اینکه آژانس پس از سال‌ها اعلام کرد نسبت به گذشته پرونده ایران بحثی نداریم و پرونده بسته شده و از امروز کاری که خواهیم داشت نسبت به آینده است و اجرای برجام یک پیروزی حقوقی و فنی و اخلاقی بود که به دست آوردیم.
وی افزود: وزارت دفاع همه توان فنی، حقوقی و سیاسی خود را برای این کار انجام داد و این یک کار بسیار عظیم و بزرگ بود. از صدها خاصیت برجام که بگذریم کسی نمی‌تواند این یکی را منکر شود که ثابت کردیم راست می‌گوییم و بدخواهان دروغ می‌گویند.
رئیس دولت یازدهم همچنین گفت: ما به جهان ثابت کردیم که اگر فتوای رهبر معظم انقلاب این است که ساخت، انبار، و به کارگیری سلاح هسته‌ای نامشروع است، ما به آن عمل کردیم. ما ملتی دورو و دو چهره نیستیم که به زبان حرفی بزنیم و در عمل کار دیگری انجام دهیم.
رئیس‌جمهور با بیان اینکه امروز تغییرات صنعت دفاعی به خوبی می‌تواند توضیح دهد که فضای پس از برجام نسبت به قبل از آن تغییر کرده است، بیان کرد: امروز اگر بخواهیم آلیاژ یا فولاد خاصی را تولید کنیم و یا رابطه علمی با مؤسسه‌ای را داشته باشیم شرایطمان با یک سال گذشته فرق کرده است و شرایط ایجاد شده به این معناست که فضایی نو در زمینه فناوری پیشرفته و پیچیده برای‌مان به وجود آمده است.
وی با تأکید بر اینکه باید تلاش کنیم و روی پای خودمان بایستیم، افزود: همینطور که در مسیر خودکفایی حرکت می‌کنیم همکاری‌ها با دیگران می‌تواند ما را چند سال جلو بیندازد؛ چراکه سرعت برای ما مهم است. چون دنیا نایستاده است تا منتظر حرکت ما شود و ما باید فاصله‌مان را با صنعت دنیا کم کنیم.

وزیر دفاع خبر داد

دستیابی به موشک کروز دریایی مافوق صوت در آینده‌ای نزدیک

وزیر دفاع و پشتیبانی نیروهای مسلح گفت: در آینده نزدیک به موشک کروز دریایی با سرعت مافوق صوت دست پیدا می‌کنیم و امروز در این زمینه پیشرفت‌های چشمگیری را داشته‌ایم.
به گزارش ایسنا، حسین دهقان بیان کرد: در مدتی که در دولت حضور داشته‌ایم با توجه به اینکه دستاوردهای جدی و موفقیت‌های خوبی داشته‌ایم توانسته‌ایم به‌رغم آنکه دشمنان و بدخواهان ملت ایران هم در گذشته و هم در دوران فعلی سعی کردند مسائلی را به ما تحمیل کنند، با باورمندی به نصرت الهی و خودباوری که درون مجموعه وزارت دفاع موج می‌زند روند خوبی را طی کنیم و بسیاری از موانع را از پیش رو برداشته و به سمت جلو حرکت کنیم.
وی ادامه داد: امروز در وضعیتی هستیم که نه تنها رضایت نیروهای مسلح را در خدمت‌دهی جلب کرده‌ایم بلکه توانسته‌ایم وضعیت صنایع دفاعی را به سمتی حرکت دهیم که در بحث کمیت و کیفیت محصولات و سایر خدمات توانسته‌ایم نیازها را برطرف کرده و نسبت به آن یک نوع پیشرانی پیدا کنیم. دهقان با بیان اینکه در برنامه ٤ ساله‌ای که به دولت تقدیم شده است منابع انسانی و مادی را متمرکز کرده‌ایم، بیان کرد: ما با پژوهش‌ها و تحقیقاتی که می‌توانستیم در بازه‌های زمانی کوتاه داشته باشیم بیشترین اثر را در رابطه با توان دفاعی داشته‌ایم و آن را نیز به کار گرفته‌ایم.
وزیر دفاع با اشاره به اینکه اولویت این وزارتخانه بر سیستم‌ها و سامانه‌هایی قرار گرفته است که می‌توانستند دافع مشکلات موجود باشند گفت: ما کوشیده‌ایم اولویت را برآن قرار دهیم که سیستم‌ها و سامانه‌هایی که می‌توانسته دافع مشکلات موجود باشند و در عین حال نگاهی به آینده نیز با خود به همراه داشته باشند را نیز به کار بگیریم تا بتوانیم در پاسخگویی به تهدیدات محتمل به خوبی عمل کنیم و حتی از قدرت پیش‌بینی تهدیدات نیز برخوردار باشیم.
دهقان همچنین با تأکید بر اینکه امروز در زمینه فناوری‌های موشکی به پیشرفت‌های چشمگیری دست یافته‌ایم افزود: در آینده نزدیک بزودی به موشک کروز دریایی با سرعت مافوق صوت دست پیدا می‌کنیم.
وی ادامه داد: این تمرکز با سرمایه معنوی و به کارگیری تمام ظرفیت‌هایی که در سطح ملی و حتی فراملی موجود بود، در خدمت تولید قرار گرفت و آنچه که امروز شاهد هستیم، محصول همکاری مجموعه صنایع دفاعی ما، صنعت دریایی و هوافضاست که از طریق یک پیوند بسیار خوب و یکپارچه در مجموعه وزارت دفاع به دست آمد.
وزیر دفاع در ادامه با تأکید بر اینکه برد موشک‌های فرود دریایی کشور به شدت افزایش یافته است بیان کرد: ما امروز موشک‌هایی با برد ۲۰۰ کیلومتر در اختیار داریم که ضد شناور و ضد سطحی هستند.
وی گفت: در تولید زیرسطحی در اژدرهای نیز گام‌های خوبی را برداشته‌ایم که امسال هم با یاری خدا نخستین نمونه اژدرهای تولیدی‌مان را از سوی صنعت دفاعی به نیروی دریایی ارتش تحویل می‌دهیم.
دهقان با بیان اینکه ما در بحث تولید مجموعه‌های شناوری در مقایسه با گذشته گام‌های بلند و موفقی را برداشته‌ایم، بیان کرد: تولید مجموعه‌های شناوری ما در مقایسه با هرگونه تهدید را افزایش داده‌ایم و در بحث طراحی و تولید آنها نیز وضعیت خوبی را داریم.
وزیر دفاع همچنین با بیان اینکه شناورهای تندرویی متناسب با نیازهای کشور تولید شده است، گفت: امسال از شناورهایی بهره‌برداری کردیم که سرعت بالای ٦٠ نات دارد که این سرعت برای یک شناور دریایی بی‌نظیر است.

خبر

نمایندگان قانع شدند

نماینده مردم پاکدشت در مجلس شورای اسلامی با اشاره به جلسه غیرعلنی صبح روز یکشنبه مجلس برای بررسی قراردادهای نفتی، گفت: زنگنه در جلسه توضیحات مبسوط و مبنایی راجع به اصل قراردادها و تاریخچه آن ارائه کرد و گفت که با توجه به این که برای بهره‌برداری از میادین مشترک باید مبالغ زیادی پرداخت شود، این منابع وجود ندارد؛ بنابراین نیازمند تکنولوژی و سرمایه‌گذاری جدید در این حوزه هستیم.
محمد قمی در گفت‌وگو با ایسنا بیان کرد: پس از صحبت‌های زنگنه و توضیحات ایشان در مورد قراردادهای جدید نفتی کسانی که ابهاماتی داشتند ابهاماتشان برطرف شد و به نظر می‌رسد توضیحات ایشان برای نمایندگان قانع‌کننده بود.

حجت‌الاسلام سعیدی:

برخی تهدیدها را می‌فهمند اما شجاعت و صراحت در بیان ندارند

نماینده ولی فقیه در سپاه گفت: متأسفانه برخی متوجه تهدیدات فراروی انقلاب نیستند و برخی دیگر نیز تهدیدات را می‌فهمند اما شجاعت و صراحت در بیان ندارند.
به گزارش ایلنا، حجت‌الاسلام والمسلمین علی سعیدی، نماینده ولی فقیه در سپاه در جمع اعضای هیأت‌رئیسه مجامع عالی استانی بسیج در دانشگاه امام حسین(ع) با اشاره به اهمیت تبیین موضوع جهاد کبیر و نقش آن در صیانت از انقلاب اسلامی، بیان یک مسأله در کلام و گفتمان رهبری معظم انقلاب را حاکی از دغدغه و نگرانی ایشان نسبت به آن موضوع و اهمیت آن توصیف و بیان کرد: معظم‌له جهاد کبیر را ایستادگی، مقاومت و تبعیت نکردن از کفار، مشرکین، منافقین و خصمی که در مقابل قرار دارد معرفی کردند.
وی افزود: این تبعیت نکردن در میدان‌های مختلف از جمله در سیاست، اقتصاد، فرهنگ و هنر مصداق پیدا می‌کند و معظم‌له روی دو واژه "صراحت" و "شجاعت" در تبیین این موضوع تاکید دارند، اما متأسفانه برخی متوجه تهدیدات فراروی انقلاب نیستند و برخی دیگر نیز تهدیدات را می‌فهمند اما شجاعت و صراحت در بیان ندارند.
سعیدی فرمان‌های خداوند متعال به پیامبر(ص) پیرامون مقاومت در برابر دشمنان را فرازمانی و فرامکانی توصیف کرد و گفت: در این زمینه تنها مسیر پیشبرد اهداف حتی در سخت‌ترین شرایط ایستادگی است، هرچند ممکن است ایستادگی هزینه‌هایی هم داشته باشد.
وی با بیان اینکه تنها راه پیشبرد اهداف انقلاب اسلامی استقامت و ایستادگی در جبهه حق است افزود: دستیابی به استقلال و آزادی در چارچوب اصول دینی و تحقق حاکمیت دینی بر مبنای تدبیر خداوند و ایستادگی در برابر استکبار و دفاع از مظلومین هزینه دارد.
نماینده ولی فقیه در سپاه از جهاد کبیر به مفهوم تبعیت نکردن از دشمن و مبارزه با آن یاد کرد و با مقایسه دشمنان زمان پیامبر(ص) و عصر حاضر گفت: تفاوت این دو عنصر در گستره تقابل بین جبهه حق و باطل، پیچیدگی‌ها و شیوه‌های تأثیرگذاری دشمن و دستگاه امپراتوری رسانه‌ای روی افکار سیاستمداران و مردم است.
سعیدی وحدت فرماندهی و دشمن مشترک را از وجوه اشتراک جهاد اصغر و جهاد کبیر دانست و با اشاره به نقاط افتراق آن نیز بیان کرد: در یکی نیروهای مسلح باید عمل کنند و در دیگری دولت و نیروهای مسئول مانند مجامع بسیج، گستره جغرافیایی عملیات در هر دو متفاوت است، یکی در مرزهای جغرافیایی و دیگری در ذهن‌ها، به لحاظ زمانی هم جهاد اصغر مقطعی است اما جهاد کبیر دائمی است و این دو در تجهیزات و آمادگی‌ها هم متفاوت هستند.
وی به برخی سازوکارهای دشمن در مقابله با جمهوری اسلامی اشاره کرد و افزود: جنگ سخت نیابتی، نبرد سخت ایذایی در اوایل انقلاب، محاصره و تحریم، تعامل و تطمیع در برنامه دشمن در مقابله با جمهوری اسلامی همزمان پیگیری می‌شود.

خبر

آزادسازی موصل سرآغازی بر وحدت ملی و جغرافیایی در عراق خواهد بود

دبیر شورای عالی امنیت ملی با اشاره به موفقیت حکومت مردم‌سالار عراق در اثبات کارآمدی و لیاقت در موضوع مهار و دفع بحران داعش گفت: آزادسازی موصل سرآغازی بر ثبات، آرامش، وحدت ملی و جغرافیایی در عراق خواهد بود.
به گزارش ایرنا، سلیم الجبوری، رئیس پارلمان عراق با علی شمخانی، نماینده مقام معظم رهبری و دبیر شورای عالی امنیت ملی دیدار و پیرامون همکاری‌های فی‌مابین و راهکارهای مبارزه با تروریسم گفت‌وگو کرد.
دبیر شورای عالی امنیت ملی کشورمان در این دیدار با اشاره به ضرورت ثبات سیاسی در عراق و لزوم ایفای نقش فعال از سوی رهبران گروه‌های مختلف عراقی بویژه رئیس پارلمان این کشور در این روند، گفت: با مجاهدت ارتش، نیروهای مردمی و حمایت همه‌جانبه گروه‌های مذهبی، سیاسی، و قومی مسیر دفع کامل تروریسم به عنوان مهمترین اولویت امنیتی عراق در حال پیشرفت و تکمیل است. وی با تأکید بر اینکه جمهوری اسلامی ایران در هر شرایطی در کنار دولت و ملت عراق خواهد بود، ابراز امیدواری کرد: عملیات آزادسازی موصل با حضور تمامی گروه‌های عراقی بویژه نیروهای بومی در استان نینوا در سایه وحدت و مدنظر قرار دادن منافع ملی با موفقیت آغاز شود.
نماینده رهبر معظم انقلاب اسلامی در شورای عالی امنیت ملی گفت: این دستاوردها بُعدی از کارآمدی است که بسیاری از کشورهای مرتجع منطقه از آن بی‌بهره‌اند و اگر چنین بحرانی را تجربه می‌کردند، قطعاً با مشکلات و پیامدهای بسیار گسترده و عمیق‌تری روبه‌رو می‌شدند. شمخانی افزود: عراق یکپارچه یک ظرف جغرافیایی است که در آن طوایف و اقوام مختلف حضور دارند و غلبه بر بحران داعش موجب افزایش همبستگی ملی و تقویت اتحاد ملی اعم از شیعه، سنی و کرد خواهد شد.
وی ادامه داد: واقعیت‌های میدانی نشان می‌دهد که داعش بر خلاف شعار و خاستگاه اجتماعی ادعایی خود، بیشترین ضربه اقتصادی، اجتماعی و حتی سیاسی را به اهل سنت عراق وارد کرده است.
دبیر شورای عالی امنیت ملی یادآور شد: وضعیت نبرد با داعش در طول ۲ سال اخیر نشان می‌دهد در هر مقطعی که ارتش و نیروهای مردمی عراق میدان‌دار بوده‌اند، میزان آسیب‌ها و تخریب‌ها در آزادسازی مناطق بسیار کمتر از مواقعی بوده که نیروهای ائتلاف ادعایی وارد عمل شده و موجب ویرانی شهرها و روستاها شده‌اند.
شمخانی حضور و مشارکت فعال اهل سنت معتدل در ساختار سیاسی و مدیریتی عراق را یک الزام غیرقابل اجتناب، عنوان کرد و افزود: التزام به دموکراسی و بهره‌مندی هر یک از گروه‌ها بر اساس استحقاق دموکراتیک، مسیر دستیابی به وحدت و ثبات خواهد بود.

٤ سؤال دو نماینده از ظریف در مجلس اعلام وصول شد

سؤال‌های محمدرضا پورابراهیمی، نماینده مردم کرمان و جواد کریمی قدوسی نماینده مردم مشهد از محمدجواد ظریف وزیر امور خارجه در جلسه علنی روز یکشنبه مجلس شورای اسلامی اعلام وصول شد.
به گزارش ایرنا، عضو هیأت‌رئیسه در جلسه علنی مجلس شورای اسلامی گفت: سؤال محمدرضا پورابراهیمی، نماینده کرمان از وزیر امور خارجه در مورد علت فعالیت نکردن وزارتخانه متبوعش در عرصه دیپلماسی اقتصادی به مجلس اعلام وصول شد.
غلامرضا کاتب افزود: همچنین ۳ سؤال جواد کریمی قدوسی، نماینده مشهد از وزیر امور خارجه در مورد این که تنظیم گزارش وزارت امور خارجه در موضوع اجرای ۳ ماهه برجام دور از واقعیت است، چرایی علت مخالفت با برگزاری نمایشگاه افسانه هولوکاست و علت تغییر حسین امیرعبداللهیان معاون پیشین عربی و آفریقایی وزارت امور خارجه در شرایط کنونی به مجلس اعلام وصول شد.

دستاوردهای صنعت دفاعی کشور تضمین کننده امنیت ملی است

رئیس سازمان پدافند غیرعامل با صدور پیامی به مناسبت ۳۱ مردادماه روز صنعت دفاعی، از دستاوردهای قابل توجه کشور در این حوزه، تقدیر کرد.
به گزارش ایلنا، متن پیام غلامرضا جلالی در این‌باره به شرح زیر است:
«آنچه امروز و با گذشت ۳۸ سال از پیروزی انقلاب اسلامی موجب بالندگی و پویایی صنعت دفاعی کشور و عصبانیت و هراس دشمنان نظام اسلامی و ملت ایران و برانگیختن چشم طمع و تعرض آنان به این حوزه شده، در حقیقت مدیون مسیر پرفروغی است که معمار کبیر انقلاب اسلامی، حضرت امام خمینی(ره) و خلف صالح ایشان حضرت آیت‌ا... العظمی امام خامنه‌ای(مدظله‌العالی) با هوشمندی و درایت فراروی ملت ایران و نیروهای مسلح قرار داده است؛ راهی که عناصر ایمان، خودباوری و خوداتکایی در آن می‌درخشد. تجارب دوران دفاع مقدس به عنوان سرمایه‌ای عظیم و رصد مستمر تحولات فناورانه و پایش هوشمندانه تغییرات و تحولات امنیتی کشور، صنایع دفاعی را قادر ساخته‌اند تا جهت تأمین اهداف و منافع کشور، تمامی نیازهای نیروهای مسلح در پاسخ به تهدیدات ناهمتراز را در فرایند کامل ایده تا محصول تولید نماید. دستاوردهای بزرگ و تحسین برانگیز حوزه صنعت دفاعی کشور و حرکت به سمت ایجاد سازمان‌های دانشی در تمامی واحدهای صنعتی، تولیدی، حمایت جدی از شرکت‌های دانش‌بنیان، سازماندهی و به کارگیری نخبگان و نوآوران دفاعی، تمرکز بر اکتساب فناوری‌های نوین برتری‌ساز، مولدسازی و ارتقای بهره‌وری دارایی‌های در اختیار، راهبردهای ما در دستیابی به فناوری‌ها و محصولات دفاعی و پاسخگو به الزامات تضمین امنیت ملی است.

آگهی مناقصه عمومی(تجدید اول)

دانشگاه علوم پزشکی و خدمات بهداشتی درمانی استان همدان در نظر دارد نسبت به خرید، حمل، نصب و راه‌اندازی ۳ دستگاه آسانسور شامل ۲ دستگاه آسانسور نفربر ۸ نفره و یک دستگاه آسانسور بیماربر طبق مشخصات فنی ارائه شده در اسناد مناقصه جهت بیمارستان بعثت همدان اقدام نماید. لذا ازکلیه شرکت‌هایی که دارای پروانه طراحی و مونتاژ از وزارت صنعت، معدن و تجارت و تجربه و سوابق کافی و مفید در این زمینه می‌باشند دعوت به عمل می‌آید از تاریخ ۹۵/۶/۱ لغایت ۹۵/۶/۱۱ نسبت به دریافت اسناد شرکت در مناقصه به آدرس: همدان، چهارراه شریعتی، ابتدای بلوار آیت‌ا... کاشانی، ساختمان شماره ۳ دانشگاه، دبیرخانه مناقصات و مزایدات دانشگاه مراجعه نمایند.
مهلت ارائه قیمت پیشنهادی و تحویل اسناد ارزیابی و پاکت‌های لاک و مهر شده الف- ب- ج از تاریخ ۹۵/۵/۱۳ لغایت ساعت ۱۴ روز سه‌شنبه ۹۵/۵/۲۳ به دفتر مدیریت حراست دانشگاه (توسط نماینده شرکت با در دست داشتن معرفی‌نامه کتبی) واقع در همدان، چهارراه شریعتی، ابتدای بلوار آیت‌ا... کاشانی، ساختمان شماره ۲ دانشگاه، طبقه سوم بوده و به پیشنهادات واصله پس از تاریخ و ساعت فوق ترتیب اثر داده نخواهد شد.
کمیسیون مناقصه رأس ساعت ۹ صبح روز چهارشنبه مورخه ۹۵/۵/۲۴ تشکیل خواهد شد.
تضمین شرکت در مناقصه یک فقره ضمانت‌نامه بانکی و یا ضمانت‌نامه صادر شده از مؤسسات اعتباری غیربانکی دارای مجوز از بانک مرکزی به میزان ۱۶۰ میلیون ریال در وجه دانشگاه علوم پزشکی همدان که حداقل ۳ ماه اعتبار داشته و برای ۳ ماه دیگر قابل تمدید باشد و یا واریز وجه نقد به شماره حساب ۱۵۶۶۴۸۶۶۰ بانک رفاه شعبه شریعتی همدان در وجه دانشگاه علوم پزشکی همدان
- شرکت‌کنندگان در مناقصه باید جهت دریافت اسناد مناقصه مبلغ ۳۰۰/۰۰۰ ریال به شماره حساب ۲۱۳۸۰۶۵۶۸۴۰۰۷ بانک رفاه شعبه شریعتی واریز نمایند.
- هزینه درج آگهی بر عهده برنده مناقصه می‌باشد.
- دریافت اسناد شرکت در مناقصه توسط نماینده شرکت با در دست داشتن معرفی‌نامه کتبی امکان‌پذیر است.
شرکت‌کنندگان جهت کسب اطلاعات بیشتر می‌توانند با شماره تلفن ۳۲۵۲۹۷۱۰-۰۸۱ تماس حاصل فرمایند.
دبیر خانه مزایدات و مناقصات دانشگاه علوم پزشکی استان همدان

آگهی دعوت مجمع عمومی عادی

نوبت دوم
شرکت تعاونی
مصرف فرهنگیان و کارکنان دولت اسدآباد

بنا به تصویب هیأت مدیره شرکت تعاونی مصرف فرهنگیان و کارکنان دولت اسدآباد مجمع عمومی عادی سالانه (نوبت دوم) شرکت رأس ساعت ۵ بعدازظهر روز یکشنبه ۹۵/۶/۱۴در محل سالن دبستان شهید موسوی واقع در خیابان دکتر چمران کوچه شهید صالحی بعد از حوزه علمیه برادران برگزار می‌گردد. لذا از کلیه اعضا (صاحبان سهام) دعوت می‌شود در تاریخ و ساعت تعیین شده با در دست داشتن کارت عضویت و کارت ملی در مجمع عمومی فوق‌الذکر حضور بهم رسانند. و یا طبق ماده ۱۹ آیین‌نامه تشکیل مجامع عمومی نماینده تام‌الاختیار خود را با در دست داشتن کارت عضویت و تکمیل فرم وکالتنامه در دفتر فروشگاه از میان اعضا یا خارج از اعضا معرفی نمایند. (ضمناً اعضا جهت دریافت فرم وکالت‌نامه می‌توانند از تاریخ ۱۳۹۵/۶/۸ لغایت ۱۳۹۵/۶/۱۱ از ساعت ۱۷ الی ۲۰ به دفتر فروشگاه مراجعه نمایند، (حضور وکیل و موکل جهت گرفتن وکالت‌نامه الزامی است)
تذکر: داشتن کارت ملی جهت شرکت در جلسه الزامی است.
دستور جلسه:
۱-گزارش هیأت مدیره و بازرسان
۲-تصویب بیلان و صورتحساب‌های مالی شرکت در سال ۹۴-۱۳۹۳
۳-پیش‌بینی و تصویب بودجه شرکت برای سال مالی ۱۳۹۵ و تعیین خط‌مشی شرکت
۴-تصمیم‌گیری و تعیین تکلیف در خصوص سود سهام سال ۹۴-۱۳۹۳
۵-انتخاب بازرسان شرکت
۶-تصویب گزارش تغییرات سرمایه اعضا
۷-تصویب و دریافت وام و تسهیلات از بانک دولتی و خصوصی
۸-تصویب آیین‌نامه‌های استخدامی و حدود اختیارات مدیرعامل و مالی و معاملات شرکت‌های تعاونی
۹-تصمیم‌گیری در خصوص بخشنامه شماره ۳۰۰۰-۹۳/۱/۲۷ پیرامون عضویت یا عدم عضویت در اتحادیه مصرف کارکنان دولت استان همدان
هیأت مدیره شرکت تعاونی مصرف فرهنگیان و کارکنان دولت در اسدآباد

آگهی موضوع ماده ۳ قانون و ماده ۱۳ آیین‌نامه قانون تعیین تکلیف وضعیت ثبتی اراضی و ساختمان‌های فاقد سند رسمی

برابر رأی شماره ۱۳۹۵۶۰۳۲۶۰۰۸۰۰۰۰۴۸ مورخه ۹۵/۳/۳۰ و کلاسه شماره ۱۳۹۲۱۱۴۴۲۶۰۰۸۰۰۰۳۳۹ هیأت موضوع قانون تعیین تکلیف وضعیت ثبتی اراضی و ساختمان‌های فاقد سند رسمی مستقر در واحد ثبتی شهرستان رزن تصرفات مالکانه و بلامعارض متقاضی آقای علی عبدی فرزند علی‌حسین به شماره شناسنامه ۱۶۹۶ صادره از خدابنده زنجان به شماره ملی ۴۳۷۱۸۶۳۹۷۳ در شش دانگ یک قطعه زمین مزروعی به مساحت ۹۳۹۶۲ مترمربع قسمتی از پلاک ۲۸۵ - اصلی قریه ملابداغ واقع در بخش ۵ همدان حوزه ثبتی رزن،خریداری با واسطه از مالک رسمی آقای علی‌حسین عبدی فرزند سبزعلی دارنده نسق زراعی شماره ۵۹۸۸۲-۴۱/۱۱/۲۴ دفترخانه شماره ۳ زنجان لذا به منظور اطلاع عموم مراتب در دو نوبت به فاصله ۱۵ روز آگهی می‌شود، در صورتی که اشخاص نسبت به صدور سند مالکیت متقاضی اعتراضی داشته باشند می‌توانند از تاریخ انتشار اولین آگهی به مدت دو ماه اعتراض خود را به این اداره تسلیم و پس از اخذ رسید، ظرف مدت یک ماه از تاریخ تسلیم اعتراض، دادخواست خود را به مراجع قضایی تقدیم نمایند. بدیهی است در صورت انقضای مدت مذکور و عدم وصول اعتراض طبق مقررات سند مالکیت صادر خواهد شد.(م‌الف ۸۵)
تاریخ انتشار نوبت اول: ۹۵/۵/۱۷
تاریخ انتشار نوبت دوم: ۹۵/۶/۱
رضا شیرخانی خرم، رئیس ثبت اسناد و املاک شهرستان رزن

پیام تاریخ، تمدن و فرهنگ مادستان
The Message Of Madestan's History & Civilization & Culture
روزنامه همدان پیام
۵
دوشنبه ● ۱ شهریورماه ۱۳۹۵ ● شماره ۲۷۱۳
جامعه
ejtemaei@hamedanpayam.com

ناامنی غذایی به معنی گرسنگی نیست

معاون بهداشت وزارت بهداشت، درمان و آموزش پزشکی برخی از اخبار به نقل از وی در برخی از رسانه‌ها را با عنوان «۳۰ درصد مردم ایران گرسنه‌اند و نان خوردن ندارند» را تکذیب کرد.
به گزارش ایرنا، علی‌اکبر سیاری گفت: مطالعات امنیت غذایی، حاکی از آن است که حدود ۳۰ درصد خانوارهای کشور در اوقاتی از سال از شرایط مطلوب امنیت غذایی برخوردار نیستند.
وی افزود: گرسنگی در مناطقی مثل برخی از کشورهای آفریقایی که دچار قحطی و بحران کمبود غذا هستند اتفاق می‌افتد و چنین شرایطی در ایران وجود ندارد.

مساجد و بسیج محله نمونه معرفی می‌شود

نخستین جشنواره برترین‌های مساجد و بسیج محله با محورها و موضوعات مختلف در ۵۰۰ شهر کشور برگزار می‌شود.
به گزارش ایلنا، حسین بهشتی رئیس سازمان بسیج مساجد و محلات گفت: در این ارزیابی‌ها مسجد برتر هر شهر پس از انتخاب به استان معرفی شده و پس از ارزیابی استانی به مرکز کشور معرفی می‌شود تا در نهایت با برگزاری مراسمی در ۱۸ دی ماه سالجاری در شهر تهران از مسجد نمونه کشور تقدیر و تجلیل می‌شود.

شکایت از همسر به دلیل خیانت افزایش یافته است

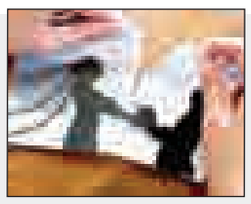

مردان نسبت به زنان بی‌بند و بارتر هستند ولی در سال‌های اخیر زنان نیز برای خیانت جرأت پیدا کرده‌اند بنابراین شکایت از خیانت همسر در جامعه افزایش یافته است.
جعفر بوالهری، رئیس انستیتو روانپزشکی گفت: در کشور از طرف مسئولان هیچ تلاشی برای مقابله با این تهدید مهم انجام نمی‌شود و هیچ آموزشی حتی در حد آموزش الفبای وفاداری به همسر در جامعه نیست همچنین پدر و مادرها چنین آموزشی را به فرزندان منتقل نمی‌کنند.

روز همدان، مناسبتی به بلندای یک تاریخ

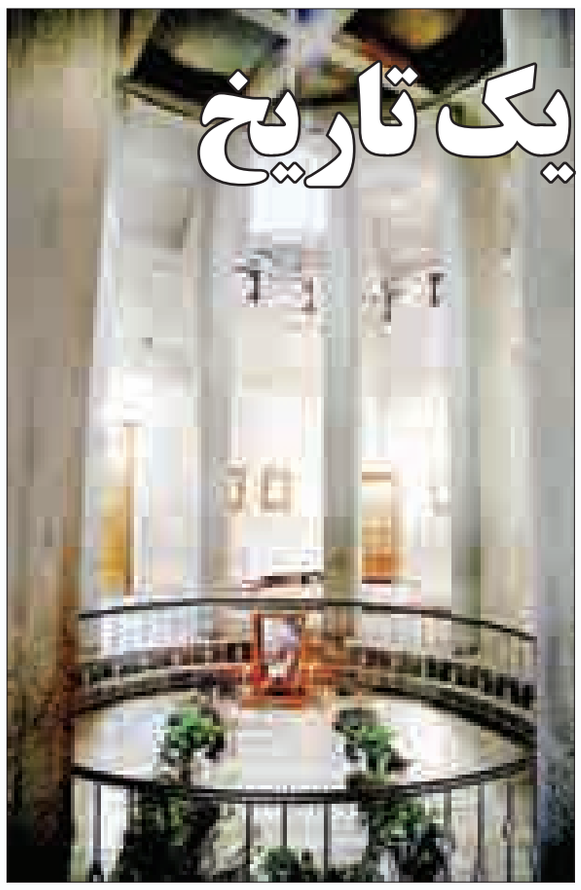

» مریم مقدم

هزار و یک سال پیش شیخ‌الرئیس ابوعلی‌سینا از ری و قزوین به سمت همدان حرکت کرد و پس از ورودش به دیار الوند نقطه عطفی را در معرفی پایتخت تاریخ و تمدن در عرصه ملی و بین‌المللی رقم زد. پس از آنکه وی دار فانی را وداع گفت و منزل دوستش ابوسعید دخدوک به منزل ابدی بوعلی تبدیل شد تا همیشه همدان به وجود این حکیم عالیقدر به خود بالید.
روز اول شهریورماه، به پاس بزرگداشت ابوعلی‌سینا ستاره پر فروغ عرصه طب در ایران، روز پزشک نامیده شده است.و از آنجا که مقبره شیخ‌الرئیس در شهر تاریخی و فرهنگی همدان قرار گرفته؛ زادروز حکیم بوعلی‌سینا به نام روز همدان خوانده شده و چند سالی است به بهانه این مناسبت همدان مفتخر به میزبانی از دوستداران حکیم هزاره‌هاست.
در دنیای امروز کمتر ملتی است که به مفاخر گذشته خود توجه نکند، زیرا یکی از علائم حیات و زنده بودن ملت‌ها ملتفط بودن و توجه داشتن به مفاخر گذشته فلسفی، علمی، فرهنگی، ادبی، سیاسی، اجتماعی و ملی آنهاست که این گذشتگان با وجود گذشت روزگار و سیر زمان و وقوع حوادث ناگوار با هزاران خون دل برای آیندگان خود به میراث گذاشته‌اند که باید آن را گرامی و عزیز داشت و بارور ساخت.
حال چند سالی است که یکم شهریور ماه سالروز تولد حکیم هزاره‌ها، شیخ‌الرئیس بوعلی‌سینا مؤلف کتاب قانون در طب مناسبت روز پزشک را به خود اختصاص داده است و نام شهر همدان را به دوش می‌کشد تا به واسطه این اتفاق شهر اطلسی‌ها نیز به همگان شایسته معرفی شود و در ۱۰ سال اخیر یکم شهریورماه با گرامیداشت شیخ‌الرئیس بوعلی‌سینا به عنوان روز همدان نامگذاری شده است.
بر اساس برنامه‌های به اجرا در آمده به نظر می‌رسد روز همدان صاحب اصلی خود (شهرداری) را پیدا کرده است و محوریت اجرای برنامه‌ها توسط این ارگان به نحوی شایسته‌تر رو به اجرا می‌رود.
در این روز علاوه بر ادای احترام به مقام شامخ شیخ‌الرئیس، برنامه‌هایی هم به عنوان پاسداشت شهر تاریخی همدان برگزار می‌شود که در این سال‌ها مورد استقبال بسیاری از مردم و مسافران نیز قرار می‌گیرد. از آنجا که از سال گذشته به لحاظ تقویم شمسی هزاره ورود شیخ‌الرئیس از قزوین به همدان آغاز شده است می‌طلبد بیش از گذشته به این روز توجه شود.

همایش «حکیم هزاره‌ها» آغازگر یک رویداد

به نقل از مدیر روابط عمومی و امور بین‌الملل بنیاد علمی و فرهنگی بوعلی نامگذاری یکم شهریورماه به عنوان روز همدان در سال ۸۵ از جانب وی در جلسه‌ای مطرح شد.
با توجه به اینکه در سال ۸۶ پاسداشت هزارمین سال وفات بوعلی‌سینا در قالب همایش «حکیم هزاره‌ها» برگزار شد، برنامه‌های جنبی نیز به عنوان روز همدان در نظر گرفته شده بود.
بزرگداشت روزی به نام همدان وظیفه همه دستگاه‌های فرهنگی، اجتماعی و علمی استان است و تلاقی آن با روز بزرگداشت بوعلی‌سینا این وظیفه را مضاعف می‌کند.
توکل دارایی معتقد است: زمانی که یکم شهریور ماه به نام روز همدان پیشنهاد شده و به صورت مختصر برنامه‌ای برگزار شد، در آن زمان روزی به نام هیچ یک از شهرها نبود و شهرهایی چون شیراز پس از همدان آغاز کردند و سال گذشته در تقویم شمسی هزارمین سال ورود شیخ‌الرئیس به شهر همدان بود و این مهم می‌تواند آغاز هزاره‌ای باشد که می‌تواند نقطه عطفی برای معرفی داشته‌های تاریخی و فرهنگی این دیار باشد. وی گفت: این روز می‌تواند نقطه قوت همدان در پاسداشت روز پزشک و تاریخ همدان شود که در یک اتحاد ویژه‌ای برای اعتلای عظمت و تاریخ این شهر گام برداشته و نقطه عزیمتی برای بزرگداشت شهر همدان باشد.
با توجه به اینکه در نخستین سال پاسداشت روز همدان شهرداری همدان با سرپرستی اداره می‌شد، نتوانست آنطور که باید و شاید در این برنامه‌ها مشارکت کند. در سال‌های بعد نقش شهرداری در این برنامه کمرنگ شد و بیشتر میراث فرهنگی به عنوان متولی اصلی شناخته شد همچنان که بنیاد بوعلی‌سینا در این زمینه همکاری لازم را انجام می‌داد.

روز همدان نیازمند یک افق و یک هدف

مدیرکل اجتماعی استانداری همدان در زمینه بزرگداشت روز همدان گفت: بزرگداشت روز همدان با برنامه‌های مقطعی نمی‌تواند پیش برود و این کار نیاز به برنامه‌های منسجم‌تر و هدفمندتر دارد.برای روز همدان باید یک افق و یک هدف را تعریف کنیم و بر مبنای آن افق و هدف حرکت کنیم تا بتوانیم به نتیجه مورد نظر برسیم.
مهرداد نادری‌فر با بیان اینکه باید مشخص شود که در روز همدان در حوزه‌های استانی، فرا استانی و بین‌الملل می‌خواهیم چه برنامه‌ای داشته باشیم، افزود: باید مشخص کنیم که از ظرفیت روز همدان و پزشک در حوزه‌های گردشگری، فرهنگی، فلسفی، پزشکی و علمی چه استفاده‌ای می‌خواهیم بکنیم تا بتوانیم هدفمند به جلو پیش برویم. اگر می‌خواهیم به مانند روز بزرگداشت حافظ در استان فارس در عرصه ملی و بین‌المللی حرکت کنیم برنامه‌های ما نیاز به ساختار دارد تا بتوانیم خیلی هدفمند و منظم از ظرفیت بوعلی‌سینا در همدان کمال استفاده و بهره را ببریم.
وی گفت: باید روز همدان را به عنوان روز سوگند دانشجویان فارغ‌التحصیل پزشکی نامگذاری و پیگیری کنیم تا این کار نیز با همکاری و انعقاد قرارداد با مسئولان کشوری همزمان در سراسر کشور اتفاق بیفتد.

متولی اصلی شهرداری است

یک کارشناس شهری نیز بر این باور است که متولی اصلی روز همدان شهرداری است، با توجه به اینکه در همه شهرهای جهان برگزاری مراسم روز یک شهر تاریخی، برعهده شهرداری است در همدان نیز باید به این مورد توجه شود.
سعید کهوند بیان کرد: هر چند دستگاه‌های علمی آموزشی و فرهنگی نیز می‌توانند برای نمود بیشتر این روز ورود کنند اما شهرداری می‌تواند به عنوان یک ارگان تأثیرگذار روز همدان را با اجرای برنامه‌های متعدد شهری به شایستگی برای همگان معرفی کند .
وی گفت: این روز بیشتر به نام شهر همدان است و دلیل آن نیز این است که بزرگداشت شهر همدان بزرگداشت تاریخ و فرهنگ همه ایران زمین است و می‌تواند به عنوان برند فرهنگی، سیاسی، اجتماعی، فرهنگی و علمی بوده و در زمینه جذب گردشگر نیز مورد توجه باشد.
معاون فرهنگی، اجتماعی و گردشگری شهرداری همدان نیز جایگاه همدان در پیشینه تمدنی ایران را ویژه و متمایز دانست و افزود: همدان به عنوان یکی از ۵ شهر گردشگری و تاریخی کشور مطرح است و با توجه به ظرفیت و پتانسیل‌های موجود باید برای ملی شدن این روز برنامه‌ریزی‌های لازم صورت گیرد.
محمد قدیمی با بیان اینکه برنامه‌های هفته همدان در سالجاری با محوریت شهرداری برگزار می‌شود بیان کرد: تمام مراکز فرهنگی و علمی شهرداری همدان در برگزاری برنامه‌های این روز سهیم هستند.

امروز ۳۴ پزشک نمونه تجلیل می‌شوند

از ۳٤ پزشک نمونه به مناسبت روز پزشک در همدان تجلیل می‌شود.
رئیس دانشگاه علوم پزشکی همدان با بیان این خبر گفت: امروز یکم شهریور ماه ۱۳۹۵ ساعت ۸ صبح مراسم ادای احترام به مقام شامخ بوعلی‌سینا در آرامگاه این حکیم و دانشمند فرزانه را در برنامه داریم.
حبیب‌ا... موسوی‌بهار با بیان اینکه این مراسم با حضور مسئولان کشوری و استانی برگزار می‌شود، افزود: در این مراسم زالی رئیس نظام پزشکی کشور، خدادوست معاون وزیر در امور طب سنتی، نماینده ولی فقیه در استان و استاندار حضور خواهند داشت.
وی با بیان اینکه در این مراسم سوگندنامه پزشکی توسط دانشجویان فارغ‌التحصیل رشته پزشکی قرائت می‌شود، گفت: فردا ساعت ۱۰ صبح نیز همایش ملی گیاهان دارویی و طب سنتی (همایش سینوی) در مرکز همایش‌های دانشگاه علوم پزشکی با حضور مسئولان کشوری و استانی برگزار می‌شود.
موسوی‌بهار با بیان اینکه مراسم جشن روز پزشک و تجلیل از پزشکان نیز از ساعت ۲۰ فردا در مرکز همایش‌های دانشگاه علوم پزشکی برگزار می‌شود، افزود: از ۳٤ پزشک نمونه در این مراسم تجلیل می‌شود.
وی گفت: روز گذشته نیز با حضور نماینده ولی فقیه در استان و استاندار مراسم تجلیل از وزیری پیشکسوت جامعه طبابت استان برگزار می‌شود.

رئیس بنیاد علمی و فرهنگی بوعلی سینا:

بوعلی‌سینا مصادره نشدنی است

آیین بزرگداشت فیلسوف و طبیب جهانی ایران «حکیم هزاره‌ها» شیخ‌الرئیس ابوعلی‌سینا و نکوداشت ابن سینا پژوه ایرانی سید عبدا... انوار، عصر روز شنبه ۳۰ مرداد ماه با حضور آیت‌ا... غیاث‌الدین طه‌محمدی رئیس بنیاد بوعلی سینا، غلامحسین ابراهیمی دینانی، انشاءا... رحمتی، نجفقلی حبیبی، حجت‌الاسلام سید محمود دعایی و جمعی از اساتید فلسفه و حکمت کشور در فرهنگسرای ابن سینای تهران برگزار شد.
رئیس بنیاد علمی و فرهنگی بوعلی‌سینا در این مراسم در سخنانی گفت: بوعلی‌سینا دانشمند بزرگ ایرانی در جهان جاودانه شد و بسیاری از کشورها تلاش می‌کنند دانش این مرد بزرگ را مصادره کنند اما نمی‌دانند که بوعلی‌سینا مصادره نشدنی است و به همه جهان تعلق دارد.
آیت ا... غیاث‌الدین طه‌محمدی افزود: در مدتی ترک‌ها و در مدتی عرب‌ها در اظهاراتی اعلام کردند بوعلی‌سینا اهل کشور ماست و در بسیاری از کشورهای جهان برای علم این مرد بزرگ ویژه برنامه‌هایی برگزار می‌کنند.
وی با بیان اینکه بوعلی‌سینا فیلسوفی بی‌نظیر در جهان بود، گفت: این حکیم فرهیخته در سن کمتر از ۵۰ سال صدها کتاب؛ مقاله و رساله را در تمام علوم و فنون در مسائل فلسفی تألیف و به چاپ رساند.
رئیس بنیاد علمی و فرهنگی بوعلی سینا بیان کرد: این دانشمند ایرانی غرق در فکر و اندیشه بود و این فیلسوف خدمات علمی ارزنده‌ای به کشورمان تقدیم کرد.

ابن سینا از سقراط و افلاطون کمتر نیست!

در ادامه این نشست، غلامحسین ابراهیمی‌دینانی در سخنانی گفت: جهانی که ما انسان‌ها در آن زندگی می‌کنیم جهان زمان و مکان است و هر انسانی در زندگی خود از جهان برداشتی دارد اما اگر کسی جهان را معقول نپذیرد، آزاد نیست حیوانات هستند که معنی آزادی را نمی‌دانند. شیخ الرئیس حکیم هزاره‌ها به حق لقب گرفته است از زمان زندگی او تا الان حدود ۲ هزار سال می‌گذرد اما تا بشر عقل دارد و در زمین زندگی می‌کند هزاره‌ها باید بیاید و او حکیم همه این ادوار باشد.

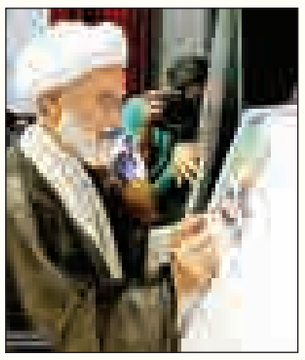

وی با اشاره به اینکه نظیر ابوعلی سینا در طول تاریخ بشر شاید دو تا سه نفر باشند، افزود: سقراط، ارسطو و افلاطون را نمی‌توان نادیده گرفت. یک فیلسوف بزرگ غربی می‌گوید که ۲ هزار و ۵۰۰ سال است تاریخ فلسفه پانوشت‌هایی از حرف‌های افلاطون است یونان آن دوران معجزه‌ای بود که تمام شد اما در کشورهای دیگر مثل ایران، ابن سینا ظهور کرد.دینانی با بیان اینکه ابن سینا به هیچ وجه از سقراط و افلاطون کمتر نیست، یادآور شد: خود ابن سینا، افلاطون را بی‌سواد می‌داند اما ارسطو را می‌پسندد.

وحدت حکمت و نبوت در اندیشه ابن سینا

سپس انشاءا... رحمتی در موضوع «دین‌شناسی ابن سینا» در سخنانی گفت: ما در فرهنگمان یک ابن سینا و یک سنت سینایی داریم، تمرکز من بر سنت سینایی است پس از ابوعلی‌سینا هم کهکشانی از ستاره‌هایی در فرهنگ‌مان داریم که متأثر از او هستند.

عقل بوعلی فراعقل است

در پایان این مراسم سید عبدا... انوار با اشاره به اینکه کسانی با زندگی او آشنا هستند می‌دانند که اصل اساسی او بی‌نام و نشانی در کوی خرابات است، افزود: شیخ بوعلی هزاران سال است که نامش سردر دارالعلم‌هاست، به نظر من او عقل بالا ندارد بلکه فراعقل دارد و چنین چیزی در تاریخ ریاضیات او هویداست.
وی گفت: خاطراتی که درباره ابوعلی‌سینا، ابوعبید جوزجانی و خودش نوشته‌اند آمده که وقتی۸ ساله بوده نزد سبزی‌فروشی حساب یاد گرفته سپس نزد برادرش هندسه خوانده و بعد عبدا... ناتلی بزرگترین معلم اسماعیلی به منزلشان آمده و استادش شده پس از ۲ جلسه این بوعلی بوده که استاد ناتلی شده است.

پیمان ازدواج یک زوج پزشک در آرامگاه بوعلی

امروز یکم شهریور ماه به مناسبت بزرگداشت روز همدان پیمان ازدواج یک زوج جوان که دانشجویان رشته پزشکی هستند در کنار مقبره شیخ‌الرئیس ابوعلی‌سینا بسته خواهد شد. این مراسم به صورت زنده از شبکه ۳ سیمای جمهوری اسلامی و شبکه‌های استانی روی آنتن می‌رود.
مدیرکل میراث فرهنگی، صنایع دستی و گردشگری همدان با بیان این خبر گفت: گرامیداشت روز همدان این‌بار نیز با ادای احترام به مقام شامخ ابوعلی‌سینا در مقبره این حکیم عالیقدر در نخستین ساعات روز انجام می‌شود.
در این برنامه پس از اجرای سرود جمهوری اسلامی، ادای سوگند دانشجویان فارغ‌التحصیل از رشته پزشکی به انجام می‌رسد. علی مالمیر گفت: در این برنامه معاون وزیر بهداشت و تعدادی از مسئولان کشوری و استانی نیز حضور خواهند داشت.
در مراسم یاد شده که امسال به صورت منسجم بر بام آرامگاه انجام می‌شود آیت‌ا... طه‌محمدی امام جمعه شهر همدان سخنانی را ایراد می‌کند و پس از اجرای این مراسم در ساعت ۱۱ صبح امروز پیمان ازدواج یک زوج جوان که دانشجویان رشته پزشکی هستند در کنار مقبره شیخ‌الرئیس ابوعلی‌سینا بسته می‌شود.
وی بیان کرد: در مراسم یاد شده شخصیت‌های هنری برجسته‌ای همچون جمشید مشایخی حضور خواهند داشت که این اتفاق می‌تواند معرفی روز همدان را در عرصه رسانه‌ها تأثیرگذارتر کند.
مالمیر با بیان اینکه یکم شهریور ماه روز همدان نامگذاری شده است، گفت: بزرگداشت یک شهر با تاریخ و تمدن و پیشینه‌ای همچون همدان وجاهت بالایی دارد و باید بیشتر از عقبه فرهنگی، اجتماعی و تاریخی این سرزمین مورد توجه قرار گیرد و به همین بهانه بازدید از تمام اماکن گردشگری و موزه‌های همدان در این روز رایگان است تا مردم بتوانند پتانسیل‌های شهر را بیشتر بشناسند.
وی افزود: بزرگداشت یک شهر با تاریخ و تمدن و پیشینه‌ای همچون همدان وجاهت بالایی دارد و باید بیشتر از عقبه فرهنگی، اجتماعی و تاریخی این سرزمین مورد توجه قرار گیرد.
مالمیر با اشاره به اینکه برنامه‌های مختلفی برای بزرگداشت روز همدان در نظر گرفته شده است، بیان کرد: روز همدان فرصت مناسبی برای معرفی همدان و پیشینه تاریخی همدان است.
مدیرکل میراث فرهنگی، صنایع دستی و گردشگری استان همدان گفت: از آنجا که روز همدان همزمان با بزرگداشت روز پزشک است ادای احترام به مقام بوعلی‌سینا از جمله برنامه‌های روز همدان است.

همایش کشوری "طب سینوی و گیاهان دارویی"

آیین ادای احترام به مقام والای شیخ‌الرئیس بوعلی‌سینا با حضور مقامات کشوری و استانی در همدان برگزار می‌شود.
معاون تحقیقات و فناوری دانشگاه علوم پزشکی همدان با بیان این خبر گفت: به مناسبت روز همدان، نخستین همایش ملی بوعلی‌سینا با رویکرد و محوریت گیاهان دارویی و طب سینوی در مرکز همایش‌های علوم پزشکی همدان برگزار می‌شود.
سعید بشیریان در زمینه برگزاری همایش کشوری طب سینوی و گیاهان دارویی، همدان را یکی از استان‌های شاخص در تولید گیاهان دارویی و طب سنتی دانست و گفت: همایش کشوری "طب سینوی و گیاهان دارویی" با توجه به اهمیت حوزه طب سنتی و گیاهان دارویی و سابقه تاریخی همدان در این خصوص و همچنین قرارگیری مقبره شیخ‌الرئیس در همدان، برای نخستین بار به میزبانی همدان برگزار می‌شود.
وی افزود: این همایش با دعوت از مقامات کشوری، استانی و متخصصان امروز ساعت ۱۰ صبح برگزار می‌شود و مسئولانی از حوزه معاونت علمی فناوری ریاست‌جمهوری حضور دارند و مطالبی در مورد مقام والای بوعلی‌سینا و برنامه‌های علمی در قالب پوستر و سخنرانی ارائه می‌شود.

نیش و نوش

خبرآنلاین: ازدواج باید دبیرستانی باشد/ دختران ۱۳ ساله شوهر می‌خواهند
شما شوهرش رو پیدا کنین!!
ایرنا: فضای مجازی کمک زیادی در جذب خیران برای تهیه جهیزیه کرد
بالأخره یکی پیدا شد از مزایای فضای مجازی بگه!!
ایسنا: وعده دولت در خصوص افزایش پست‌های مدیریتی زنان تحقق یافته است
پس خانوم مدیر زیاد می‌شه!!
همدان پیام: توسعه با تدبیر حتی با دست خالی
مگه می‌شه از قدیم گفتن پول حلاّل مشکلاتِ
تابناک: اینترنت می‌تواند موجب ناباروری شود؟
یعنی الان همه نابارورن دیگه!!
خبرآنلاین: سیاستگذاری حلقه مفقوده تربیت کودکان
فقط مونده بود بچه‌هامون رو با سیاست بزرگ کنیم!!
شرق: لطیفه‌ای با طعم تلخ
به این می‌گن شکلات تلخ!!
مهر: اعلام نرخ جدید غذای دانشجویی
پس تورم به اینجا هم رسید!!
ایلنا: ۱۰۰ هکتار جنگل در بهشت کرمان سوخت/ خاموش کردن آتش با بیل و خاک
بشین تا خاموش بشه!!
خبرآنلاین: پر شدن کمپ‌های اجباری به بهای زیباسازی چهره شهر
یعنی معتادا اینقدر زشتن!!
شرق: احمدی‌نژاد قانون را رعایت کند
این یه نفر استثناست بهش گیر ندین!!
همشهری: برای ترغیب جوانان به ازدواج و فرزندآوری، دولت باید چه تشویق‌هایی در نظر بگیرد؟
مگه دولت تشویق کردن بلدِ!!
خبرآنلاین: خرید و فروش «گرگ» در فضای مجازی
پس بازار گرگ‌فروشی هم باز شده!!

یادداشت میهمان

هر روز روز همدان است

» علی رضایی

نامگذاری روز اول شهریور ماه سالروز تولد شیخ‌الرئیس ابوعلی‌سینا یکی از بزرگترین شخصیت‌های علمی شناخته شده در جهان به نام روز همدان فرصتی است که می‌تواند در شناسایی همدان و ظرفیت‌های آن به جهانیان در داخل کشور برای هموطنان عزیزمان در جای‌جای ایران اسلامی موثر باشد.
سال گذشته از طرف سازمان یونسکو سال میرسید علی همدانی نامیده شده بود. که اجرای برنامه‌های مختلف در ایران و تاجیکستان به شناسایی این شخصیت بزرگ همدانی در ایران و جهان کمک شایانی کرد. تألیف و چاپ کتاب میرهمدان نیز یکی از اقدامات فرهنگی در این زمینه بود.
میرسیدعلی همدانی مصلح و عارفی است که در شبه قاره هند شناخته شده‌تر از خود ایران است. و این عارف بزرگ چنین سروده است: پرسید عزیزی که علی اهل کجایی/ گفتم به وه بات علی کز همدانم/ نه زان همدانم که ندانند علی را/ من زان همدانم که علی را همه دانم/ هر کدام از این شخصیت‌های بزرگ توانسته است آوازه همدان را در ایران و جهان به اوج برساند. باباطاهر این دلسوخته همدانی و عین‌القضات عارف بزرگ الحق از افتخارات بزرگ همدان هستند که باید بیش از پیش به جهانیان معرفی شوند و روز همدان فرصتی است که بزرگان همدان را معرفی کرد.
امسال نیز در استان همدان سال سید جمال‌الدین اسدآبادی این مُصلح جهانی و بیدارگر مشرق زمین نامگذاری شده است تا در ادامه معرفی همدان و بزرگان آن به دنیا و کشور اقدامات دیگری انجام گیرد. اگر شخصیت سید جمال مستغنی از معرفی در جهان است ولی همگان به ویژه ما هم استانی‌های سید وظیفه داریم که برای ارج نهادن به زحمات و تلاش‌های اصلاح‌گرایانه سید جمال که آوازه آن شرق و غرب عالم را در نوردیده است. اقدامات و تلاش‌های دیگری انجام دهیم. اگر چه هر ساله در اسفندماه همایش سید جمال‌الدین در زادگاه وی اسدآباد برگزار می‌شود ولی باید اقدامات عملی و همایش‌های بین‌المللی و ملی زیادی برای آن مصلح بزرگ برگزار شود تا حق وی را به خوبی ادا کرد و هیچ بهانه‌ای از جمله کمبود بودجه نمی‌تواند توجیه‌گر کوتاهی در این زمینه باشد.
روز همدان باید به سال همدان تبدیل شود یعنی هر روز روز همدان باشد زیرا که پایتخت تاریخ و تمدن شایسته آن است که هر روز در ایران و جهان بدرخشد و بیش از پیش شناسانده شود. از این‌رو نباید به روز همدان به عنوان یک روز و به صورت تشریفاتی نگاه کرد.
امروزه کلان‌شهر همدان که از طرف رهبر معظم انقلاب دارالمومنین و دارالمجاهدین لقب گرفت ظرفیت‌های بسیار بالایی در زمینه‌های فرهنگی به ویژه گردشگری دارد. که آثار طبیعی و تاریخی زیادی را در خود جای داده است که هر کدام به تنهایی کافی است همدان را جهانی کند همانگونه که شهر جهانی سفال از آن شهر لالجین در استان همدان شد. و غار علیصدر زیباترین غار آبی جهان در شهر کبودراهنگ نیز یکی از ظرفیت‌های همدان امروز شاهراه ارتباطی غرب کشور است که تکمیل آزادراه و خطوط ریلی تهران-همدان- سنندج و تهران به بغداد که از استان همدان و از شهرهای ملایر و نهاوند به سمت کرمانشاه و مرز خسروی و در ادامه تا بغداد خواهد رفت فرصتی است برای جذب گردشگران و همچنین افزایش سرمایه‌گذاری‌های داخلی و خارجی در استان در راستای توسعه هر چه بیشتر همدان، همدان در زمینه اقتصادی به ویژه در بخش کشاورزی و باغداری نیز ظرفیت‌های بالایی دارد که همه این ظرفیت‌ها نیاز به شناسایی در کشور و جهان دارد. و روز همدان فرصتی است که نباید از دست داد.

* رئیس کمیسیون فرهنگی و اجتماعی شورای شهر

پیام تاریخ، تمدن و فرهنگ مادستان
The Message Of Madestan's History & Civilization & Culture
روزنامه همدان پیام
۶
دوشنبه ● ۱ شهریورماه ۱۳۹۵ ● شماره ۲۷۱۳
اقتصاد
eghtesad@hamedanpayam.com

رشد ۸ درصدی را در هیچ جای بخش صنعت نمی‌بینیم

عضو کمیسیون اقتصادی با ابراز تردید نسبت به رشد ۸ درصدی بخش صنعت در ۳ ماهه نخست امسال که توسط مرکز آمار اعلام شده است گفت: وضعیت حاکم بر شهرک‌های صنعتی این رشد را نشان نمی‌دهد و ما آن را در هیچ جای صنعت کشور نمی‌بینیم.

محمد حسن‌نژاد به تسنیم، گفت: از دید بنده رشد اقتصادی ۸ درصدی صنعت باورپذیر نیست و به نوعی این آمار خنده‌دار است.

وی افزود: آمارهایی که ارائه می‌شود خیلی قابل اتکا نیست، در این ٤ سال همه اذعان دارند چون تحریم هستیم بودجه مناسب اختصاص پیدا نکرده است. یکی از عواملی که باعث کاهش بیکاری در استان‌ها می‌شود تزریق منابع مالی از طریق بودجه است که مشخصاً در دسترس نبوده است. وی افزود: از طرفی شاهد بودیم که بانک‌ها حاضر نیستند منابع خود را به صورت تسهیلات با نرخ سود قابل قبول بین متقاضیان توزیع کنند، پس سؤالی که پیش می‌آید این است که این جهش در کاهش نرخ بیکاری چگونه محقق شده بود؟

حسن‌نژاد گفت: متأسفانه نرخ بیکاری تنها یکی از مواردی است که اتکا به آمارها را باورپذیر نمی‌کند. همین که برای شاغل بودن یک فرد میانگین فعالیت ۲ ساعت در هفته را به عنوان شاخص در نظر می‌گیرند نشان می‌دهد این آمارها از زیربنای قابل اتکایی برخوردار نیستند.

وی افزود: شهرک‌های صنعتی همگی با مشکل روبه‌رو هستند و بسیاری از آنها با ظرفیت کامل کار نمی‌کنند و بعضاً شرکت‌های تولیدی در آستانه ورشکستگی قرار دارند. خوب این نشان می‌دهد وضعیت در صنایع ما مطلوب نیست و رقم رشد ۸ درصدی برای این بخش دور از واقعیت است.

حسن‌نژاد گفت: رشد اقتصادی یعنی تولید ملی افزایش یابد، رشد اقتصادی ٤/٤ از کجا ناشی شده است که ما آن را نمی‌بینیم.

نگاه

ساز و ساخت‌های جدید محدود می‌شوند؟

آمارهای جدیدی که معاونت شهرسازی وزارت راه‌وشهرسازی منتشر کرده نشان از آن دارد که وضعیت رشد جمعیتی ایران در طول سال‌های گذشته تفاوت چندانی پیدا نکرده و همچنان چه در مناطق شهری و چه در مناطق روستایی اوضاع رشد تولدها پایین است. این موضوع شاید در طول سال‌های آینده به تفاوتی جدی در سیاست‌های مسکنی ایران بینجامد.

هر چند در طول سال‌های گذشته تلاش شده با بالا بردن برخی از سیاست‌های تشویقی نسبت به افزایش رشد جمعیتی ایران برنامه‌ریزی‌های گسترده‌ای صورت گیرد و بار دیگر لااقل در مناطق شهری اوضاع به سال‌های نه چندان دور باز گردد اما آمارهایی که پیروز حناچی معاون وزیر راه اعلام کرده نشان از آن دارد که همچنان نمی‌توان به سرعت گرفتن رشد جمعیت در کوتاه‌مدت امیدی جدی داشت.

به گزارش ایسنا، قرار گرفتن این آمار در کنار بحث نیاز سالانه ایران به ساخت بیش از یک میلیون واحد مسکونی جدید تفاوت‌هایی را در سیاست‌های کلان حوزه مسکن می‌طلبد.

اگر در سال‌های میانی دهه ۷۰ و دهه ۸۰ ساخت واحدهای مسکونی جدید برای نسل جوان که به تشکیل خانواده اقدام می‌کردند اولویت جدی این عرصه بود حالا وزارت راه‌وشهرسازی از احتمال یک تغییر دیدگاه کلی در این حوزه سخن می‌گوید.

شاخص کیفیت ساختمان در ایران که در ماه‌های گذشته بحث‌های زیادی درباره آن صورت گرفته و از لزوم توجه به قوانین موجود در این حوزه گرفته تا بالا بردن اهرم‌های نظارتی موجود بر ساخت‌وسازهای جدید حالا می‌تواند در قالب یک سیاست کلی دیگر عمل کند.

چند روز پیش وزیر راه‌وشهرسازی در جریان جلسه‌ای که با معاون اول رئیس‌جمهور داشت گفت: با توجه به آنکه رشد جمعیت در بسیاری از شهرهای ایران با سرعتی کمتر از گذشته اتفاق می‌افتد شانس وجود دارد که در این سال‌ها برنامه‌ریزی‌ها به سوی افزایش کیفیت ساخت‌وساز برود.

صحبت از زندگی حدود ۱۹ میلیون ایرانی در شرایط بد مسکن و البته لزوم بهبود کیفیت ساختمان‌های قرار گرفته در بافت‌های فرسوده باعث شده از سیاست جدید کیفی‌سازی مسکن به عنوان یک اولویت جدید یاد شود هر چند هنوز نسبت عرضه ساختمان در ایران با تقاضای فعال در بازار برابر نشده و همچنان برای هر ۱۰٤ خانوار ایرانی به طور میانگین حدود ۱۰۰ واحد مسکونی جدید ساخته می‌شود اما نزدیک شدن این آمار به یکدیگر نشان از احتمال یک تغییر رویه جدی دارد که نتیجه آن شاید محدود شدن ساخت‌وسازهای جدید باشد.

پیگیری این شاخص می‌تواند در حوزه استفاده حداکثری از زمین‌های قابل ساخت‌وساز در شهرهای بزرگ الگو گرفته و در سال‌های آینده بهبود کیفی واحدهای مسکونی را هدف اصلی خود قرار دهد.

با وجود آنکه هنوز عرضه‌کنندگان ساختمان در ایران پس از رکود چند ساله گذشته اعتماد جدیدی به بازار نکردند و آمارها در این حوزه مثبت نشده اما به نظر می‌رسد وزارت راه‌وشهرسازی بنا دارد سیاست تحریک عرضه خود را این بار در دو محور مجزا تعریف کند. سیاستی که از یکسو به ساخت واحدهای مسکونی جدید پس از تحریک تقاضای مسکن در ماه‌های آینده خواهد پرداخت و از سوی دیگر به بهبود کیفیت ساختمان‌های ایرانی توجه ویژه‌ای خواهد کرد. باید دید بازار سنتی مسکن ایران آیا توان آن را دارد که در این حوزه ورود کرده و این بار شاخص کیفیت را بر تعداد ارجحیت دهد یا در صورت جدی شدن طرح جدید وزارت راه‌وشهرسازی نیاز به برنامه‌ریزی‌های جدید در این حوزه نیز وجود خواهد داشت.

خبر

یازدهمین نمایشگاه الکامپ این بار همراه با آموزش

امسال یازدهمین دوره نمایشگاه الکامپ در تاریخ ۱۲ لغایت ۱٦ مهرماه همراه با نخستین نمایشگاه آموزش و خدمات آموزشی در محل دایمی نمایشگاه‌های بین‌المللی استان همدان برگزار می‌شود.

به گزارش همدان پیام، مدیر اجرایی نمایشگاه الکامپ گفت: پس از برگزاری موفق نخستین نمایشگاه اقتصاد و سرمایه (بانکداری، بورس، بیمه و روش‌های نوین پرداخت) در اردیبهشت ماه، بر آن شدیم تا یازدهمین دوره نمایشگاه محبوب الکامپ را این بار با چهره‌ای جدید در مهرماه سالجاری برگزار کنیم.

سعید ثقه‌ای افزود: این بار نگاه کامل‌تری به تمامی زیرمجموعه‌های الکامپ همچون گوشی‌های همراه، لپ‌تاپ، تبلت، بازی‌های کامپیوتری، الکترونیک و الکتریک و همچنین کامپیوتر خواهیم داشت و تلاش بر این است تا با ادغام نمایشگاه آموزش، نمایشگاهی ویژه و منحصر به فرد و البته کامل برگزار شود.

مدیر اجرایی یازدهمین دوره نمایشگاه الکامپ در پایان گفت: ثبت نام مشارکت‌کنندگان به عنوان غرفه‌دار از ۱۰ مرداد ماه آغاز شده و به مدت ۲۰ روز و تا پایان مردادماه ادامه خواهد داشت و بازه زمانی ثبت نام قابل تمدید نخواهد بود.

نماینده فعالان اقتصادی: مصوبه ستاد تسهیل اجرا نشد

بانک پاسخگو نیست

» اعظم اسلامی‌خواه

پاسخگو نبودن بانک کارآفرین و اجرا نشدن مصوبات ستاد تسهیل و رفع موانع تولید موجب بیکاری بیش از هزار نفر در استان همدان شده است.

پس از اینکه بین جمعی از فعالان اقتصادی و بانک کارآفرین همدان مشکلاتی به وجود آمد، تولیدکنندگان در سال ۹٤ پیگیری‌های متعددی برای حل‌وفصل موانع پیش رو انجام دادند اما وقتی که دستشان به جایی بند نشد، نامه‌ای به رئیس‌جمهور و رئیس بانک مرکزی ارسال کردند و مشکلات پیش‌رو از جمله دریافت سودهای ٤۸ درصدی توسط این بانک از فعالان اقتصادی، ممنوع‌الخروج شدن، جرایم سنگین و... را مطرح کردند. همین نامه‌ها و رسانه‌ای شدن آن موجب شد تا ستاد تسهیل پرونده تعدادی از فعالان اقتصادی در بانک کارآفرین را با حضور استاندار، اعضای ستاد تسهیل، رئیس شعبه بانک کارآفرین همدان و نماینده فعالان اقتصادی در ضرب‌الأجلی بررسی و مصوباتی را امضا کنند.

نتیجه آن شد که استاندار ۱۰ روز به رئیس شعبه بانک کارآفرین همدان مهلت داد تا از طریق تهران به موضوع رسیدگی کند و به این مشکلات پایان دهد و در نهایت قول داد در صورت لزوم وی را در سفر تهران همراهی کند. حتی نیکبخت این بانک را تهدید کرد که اگر این مشکلات در مهلت مقرر شده حل نشوند موضوع را به صورت ملی پیگیری می‌کند و این بانک برای ادامه کار در این استان با مشکلاتی مواجه خواهد شد.

وی تأکید داشت که اگر شخص یا دستگاهی مصوبات ستاد تسهیل را اجرا نکند به فعالان اقتصادی و مسئولان استان دهن‌کجی کرده است.

در آن جلسه شریفی‌کیا، مدیرعامل شرکت خوش‌نوش نماینده تعدادی از فعالان اقتصادی خواسته‌های خود را که شامل تقسیط ۵ ساله تسهیلات به همراه تنفس یکساله برای واحدهای صنعتی دارای معوق، رفع ممنوع‌الخروجی افراد ذی‌ربط در صورت به روزرسانی تسهیلات توسط متقاضیان بانک، بخشش تمامی جرایم پس از تسویه‌حساب متقاضیان، استمهال جدید توسط بانک با نرخ جدید ۱۸ درصد، بود مطرح کرد و خواستار حل آنها براساس مصوبات ستاد تسهیل شد.

اکنون پس از گذشت یک ماه از مصوبه ستاد تسهیل و اخطار استاندار به مدیر بانک کارآفرین همدان، شریفی‌کیا عنوان می‌کند که پس از مراجعات حضوری و پیگیری‌های کتبی هنوز اقدامی از طرف استان و بانک کارآفرین برای حل مشکلات صورت نگرفته است.

شریفی‌کیا گفت: بانک کارآفرین تاکنون هیچگونه کمکی به فعالان اقتصادی نکرده است و رئیس شعبه هم در این رابطه می‌گوید من کاره‌ای نیستم و حل این مشکلات به تهران مربوط می‌شود، در صورتی که فعالان اقتصادی تسهیلات را از شعبه همدان دریافت کرده‌اند.

وی بیان کرد: در جلسه ستاد تسهیل ۳۰ تیرماه سال ۹۵ مصوب شد که مشکلات ایجاد شده ظرف ۱۰ روز توسط بانک کارآفرین حل شود اما تاکنون اتفاقی نیفتاده و استاندار هم پیگیری موضوع را به یکی از معاونان خود سپرده است که هنوز مشکلات مرتفع نشده و نتیجه‌ای نگرفته‌ایم.

شریفی‌کیا گفت: بانک پاسخگو نیست و اکنون از رسانه‌ها انتظار داریم موضوع را پیگیری کنند که آیا مصوبات ستاد تسهیل اجرا می‌شود یا خیر؟

وی بیان کرد: خواسته‌های فعالان اقتصادی که با بانک کارآفرین طرف هستند غیرقانونی و خلاف مصوبات و امضای خودِ بانک نیست و هر آنچه انتظار داریم جزو قوانین ستاد تسهیل هستند و معتقد هستیم بدهی بانکی باید طبق قوانین پرداخت شوند.

گزارش ویژه

رئیس سازمان جهاد کشاورزی استان در نشست خبری اعلام کرد

٥٦ پروژه کشاورزی در هفته دولت افتتاح می‌شود

در آستانه هفته دولت رئیس سازمان جهاد کشاورزی استان همدان در نشست خبری روز گذشته خود خبر از افتتاح ٥٦ پروژه داد. به گفته منصور رضوانی‌جلال ۲۹ پروژه در حوزه آب و خاک و فنی و مهندسی، ۸ پروژه در بخش تولیدات دامی، ۱۱ پروژه در بخش تولیدات گیاهی و ٤ پروژه در بخش صنایع تبدیلی به بهره‌برداری می‌رسد.

وی سپس گفت: روند تولید محصولات استراتژی از جمله گندم افزایش یافته است و امسال در کشور تولید گندم به ۱۱ میلیون تن رسیده و در استان همدان نیز بیش از ۵۵۰ هزار تن گندم به صورت تضمینی از کشاورزان خریداری می‌شود.

رضوانی‌جلال با بیان اینکه سال گذشته ۳۰۷ هزار تن گندم به صورت تضمینی در همدان خریداری شد، افزود: ٦٤۰ میلیارد تومان از مطالبات گندم‌کاران همدان پرداخت نشده است.

وی با اشاره به اینکه سال گذشته ۳۳۰ هزار تن افزایش تولید چغندر در استان همدان داشتیم، گفت: هدف‌گذاری بعدی در کاهش وابستگی دانه‌های روغنی است که امسال هزار و ۳۰۰ تن کلزا در استان همدان برداشت شده و برآورد تولید ۱۰ هزار تن کلزا شده است.

رئیس سازمان جهاد کشاورزی استان همدان با بیان اینکه در استان همدان تاکنون ۳۱ دستگاه خودرو ریزکارنده کلزا جذب شده است، افزود: این دستگاه‌ها شامل ۵۰ درصد یارانه هستند که دولت پرداخت کرده است.

وی درباره تأمین بذر هیبرید نیز گفت: این امر از مسائل مهم کشور و در حال توزیع بین کشاورزان بوده و همت این است که توزیع جدی در این زمینه صورت گیرد و زودتر به این هدف بزرگ که قطع وابستگی به روغن خارج از کشور است نایل شویم.

رضوانی‌جلال بیان کرد: یکی از مباحث بسیاری مهمی که در بخش کشاورزی وجود دارد افزایش بهره‌وری است که اگر رخ ندهد تولیدات بخش کشاورزی اقتصادی نبوده و توان رقابت در بازارهای مختلف را ندارد.

٦٥ درصد ماشین‌آلات بخش کشاورزی همدان فرسوده است

وی در پاسخ به سؤال خبرنگاری درباره نوسازی ناوگان ماشین‌آلات کشاورزی همدان نیز گفت: ٦٥ درصد ماشین‌آلات بخش کشاورزی فرسوده هستند که باید تعویض شوند، البته دولت در سال گذشته در این زمینه گام‌های مؤثری از جمله پرداخت تسهیلات را در دستور کار داشته است.

رضوانی‌جلال با اعلام اینکه سال گذشته ٥۲ میلیارد تومان اعتبار برای مکانیزاسیون بخش کشاورزی به استان همدان تخصیص یافت، بیان کرد: امسال ٥۰ میلیارد تومان با سود ۱٥ درصد برای بهینه کردن ناوگان ماشین‌آلات کشاورزی تسهیلات در نظر گرفته شده است و امیدواریم مشکلات کشاورزان با بانک کشاورزی حل شود و بانک راحت‌تر از قبل تسهیلات را به آنها بپردازد.

وی با اعلام اینکه مکانیزاسیون در تمامی بخش‌های کشاورزی از جمله شیلات، زراعت، دام و طیور و باغبانی باید اجرایی شود، گفت: این امر سبب می‌شود تولیدات بخش کشاورزی اقتصادی شده و توان رقابت بالایی در بازارهای مختلف داشته باشد.

رئیس سازمان جهاد کشاورزی استان همدان از شیوع بیماری VHS در مزارع پرورش ماهی نهاوند خبر داد و افزود: یکی از مزارع نهاوند که ۲٥ درصد از تخم چشم زده و بچه ماهی کشور را تولید می‌کند به این ویروس مبتلا شده است.

وی با اشاره به اینکه استخرهای پرورش ماهی نهاوند در سال‌های گذشته نیز با این بحران مواجه بودند، گفت: بروز این بیماری ۹ میلیارد تومان خسارت به این مزرعه پرورش ماهی وارد کرده که سازمان دامپزشکی به دنبال علت آن و راهکارهای پیشگیری آن هستند.

همدان رتبه سوم در آبیاری تحت فشار

مدیر آب و خاک جهاد کشاورزی همدان نیز در این نشست با اعلام اینکه ۷۸ درصد اراضی مستعد کشاورزی به سیستم آبیاری نوین مجهز شدند، افزود: ۱۲٥ هزار هکتار از اراضی کشاورزی همدان به سیستم آبیاری نوین تجهیز شدند.

ابراهیم فرامرزی با اعلام اینکه ۱٦۰ هزار هکتار از اراضی کشاورزی همدان مستعد اجرای آبیاری نوین است گفت: سازمان جهاد کشاورزی تاکنون ۱۲٥ هزار هکتار از اراضی کشاورزی مستعد معادل ۷۸ درصد را به سیستم آبیاری نوین مجهز کرده است.

وی با بیان اینکه استان همدان در زمینه اجرای سامانه‌های نوین آبیاری پیشرو است، افزود: در حال حاضر اجرای سیستم آبیاری نوین یکی از اولویت‌های اصلی سازمان جهاد کشاورزی همدان است که براساس اجرای این سیستم، همدان رتبه سوم را در کشور دارد.

فرامرزی با اشاره به اینکه اجرای سیستم آبیاری تحت فشار سبب صرفه‌جویی بیش از ٥۰۰ میلیون مترمکعبی شده است، بیان کرد: اجرای سیستم آبیاری تحت فشار در اراضی باقی مانده کار دشوار و سختی است چراکه مابقی اراضی کشاورزی خرد هستند که مشکلات و موانعی برای اجرای این نوع سیستم آبیاری در آنها وجود دارد.

۹۰ ساخت‌وساز غیرمجاز در باغات همدان تخریب شد

مدیر امور اراضی سازمان جهاد کشاورزی همدان هم در پاسخ به سؤالی، از اجرای ۱۳۰ حکم قلع و قمع ساخت و سازهای غیرمجاز در باغات همدان تا پایان امسال خبر داد و گفت: مماشاتی با ساخت‌وساز غیرمجاز در باغات نمی‌شود.

رحیم برقی افزود: از ۲ سال گذشته ۲۷۰ حکم قضایی برای تخریب ساخت‌وسازهای غیرمجاز در باغات همدان صادر شده ولی اجرایی نشده بود که از ۲ سال قبل با حمایت دستگاه قضایی، دادستانی، نیروی انتظامی و شهرداری‌ها دوسوم این احکام اجرایی شده و مابقی آن معادل ۱۲۰ حکم باقی مانده که تا زمستان امسال اجرایی می‌شود.

وی با بیان اینکه از ابتدای امسال ۹۰ مورد قلع و قمع ساخت‌وسازهای غیرمجاز در باغات همدان انجام شده است، گفت: اولویت در امور اراضی استان همدان پیشگیری از ساخت‌وساز غیرمجاز در باغات و اراضی کشاورزی است تا بعدها شاهد هزینه‌های مالی و اجتماعی برای استان نباشیم.

مدیر امور اراضی سازمان جهاد کشاورزی همدان با اعلام اینکه ساخت وسازهای غیرمجاز بدون مماشاتی تخریب شده و با متخلفان برخورد می‌شود، بیان کرد: نداشتن ماشین‌آلات سنگین، همکاری نکردن شهرداری‌های استان به غیر از شهرداری مرکز استان و همکاری نکردن بخش خصوصی برای تخریب ساخت‌وسازهای غیرمجاز به مشکل اساسی امور اراضی همدان تبدیل شده است.

حرکت واحدهای تولیدی به سمت تولید مرغ ارگانیک

معاون سازمان جهاد کشاورزی همدان در پاسخ به سؤال خبرنگاری درباره برنامه استان برای تولید محصولات ارگانیک گفت: بسیاری از واحدهای تولید مرغ همدان از آنتی‌بیوتیک استفاده نکرده و علاقه‌ای به این مسأله ندارند و بیشتر به دنبال تولید مرغ‌های ارگانیک هستند.

محمد نظرپور افزود: تولید مرغ ارگانیک از سطح مزرعه باید کنترل شود ولی چون این امر با مشکلاتی مواجه است استفاده نکردن از آنتی بیوتیک در اولویت قرار دارد.

وی با اشاره به اینکه تولید مرغ ٤۲ روزه در برنامه سازمان جهاد کشاورزی است، بیان کرد: این تولید سالم بوده و تلفات کمتر و درآمد بیشتری دارد چراکه مرغداران تا ٦ دوره قابلیت جوجه‌ریزی خواهند داشت.

نظرپور در پاسخ به سؤال دیگری درباره گرانی مرغ گفت: در حال حاضر قیمت مرغ در بازار همدان منطقی است و در صورت افزایش غیرمنطقی مرغ با توزیع مرغ منجمد از این روند جلوگیری می‌شود.

وی ادامه داد: در تیر و مرداد ماه امسال قیمت مرغ افزایشی را تجربه کرد که بیشتر به واسطه مدیریتی بود که بر روند جوجه‌ریزی اعمال شد.

نظرپور درباره قیمت گوشت قرمز نیز گفت: در ۳ سال گذشته هیچگونه افزایش قیمت در زمینه قیمت دام زنده بویژه گوسفند رخ نداد و این افزایش قیمت در سطح خرده‌فروشی و صنف است که باید توسط سازمان صنعت، معدن و تجارت نظارت شود.

معاون بهبود تولیدات دامی سازمان جهاد کشاورزی استان همدان با بیان اینکه سال گذشته ۲۰ هزار رأس دام سبک سال گذشته صادر شد، افزود: صادرات دام زنده دلیلی بر افزایش قیمت گوشت قرمز در بازار نبود و برخی به دنبال حاشیه‌سازی و ایجاد فضایی برای سوءاستفاده از این طریق هستند.

مهمترین اقدامات انجام شده در دولت تدبیر و امید در مقایسه با دوره مشابه (سازمان جهاد کشاورزی استان همدان) ۹٥/٥/٥

اهم اقدامات انجام شده	واحد	حجم عملیات		درصد تغییرات
		دولت تدبیر	مدت مشابه	
**ایجاد کانون‌های انتقال تجارب کشاورزان برتر به سایر بهره‌برداران در راستای افزایش بهره‌وری	مورد	٤۷	۰	-
اعطای اعتبارات بانکی در راستای توسعه و تقویت واحدهای تولیدی، افزایش بهره‌وری و ارزش‌افزوده بخش کشاورزی	میلیارد ریال	۸٦۳۷	٤۸۰٥	+۸۰
صرفه‌جویی در مصرف آب کشاورزی با توسعه سیستم‌های نوین آبیاری	میلیون مترمکعب در سال	٥٥۷	٤۹٤	+۱۳

مهمترین اقدامات انجام شده در دولت تدبیر و امید در مقایسه با دوره مشابه (سازمان جهاد کشاورزی استان همدان) ۹٥/٥/٥

اهم اقدامات انجام شده	واحد	حجم عملیات		درصد تغییرات
		دولت تدبیر	مدت مشابه	
اجرای راستی‌آزمایی از اطلاعات سامانه شناسنامه کشاورزی	بهره‌بردار	۲۹۰۰۰	۱٦۰۰۰	+۸۱
میزان مصرف گازوئیل(نفت گاز) در بخش کشاورزی	میلیون لیتر	۱۳٤/۷	۱۷۸/۷	-۲٤/٦ (کاهش مصرف گازوییل در بخش کشاورزی)
صادرات محصولات بخش کشاورزی به خارج از کشور	هزار تن	۲٥۰	۲۲۳	+۱۲
تولید و توزیع انواع بذور مورد نیاز بخش کشاورزی (گندم، جو، سیب‌زمینی و...)	هزار تن	٤۰/۲	۲۳	+۷٥
نظارت بر توزیع نهال یارانه‌دار	هزار اصله	۲۳۷	۱٤۰	+٦۹

مهمترین اقدامات انجام شده در دولت تدبیر و امید در مقایسه با دوره مشابه (سازمان جهاد کشاورزی استان همدان) ۹٥/٥/٥

اهم اقدامات انجام شده	واحد	حجم عملیات		درصد تغییرات
		دولت تدبیر	مدت مشابه	
تأمین و توزیع تراکتور و کمباین	دستگاه	۹٤۷	٥٤٦	+۷۳
ایجاد سایت الگویی در زمینه تولید محصولات سالم ، برنامه‌ریزی آبیاری، ارتقای میانگین تولید، ورمی کمپوست و کشاورزی حفاظتی	سایت/ مورد	٥۷	۳۰	+۹۰
سطح کنترل شده در راستای تولید محصولات زراعی و باغی سالم	هزار هکتار	٦٦/۳	٤۰	+٦٦
توسعه سطح زیر کشت محصولات گلخانه‌ای سبزی و صیفی	هزار متر مربع	۱۱۰	۸۰	+۳۷/٥
کاهش سطح زیر کشت محصولات آبی زراعی استان	هزار هکتار	-۳۸	-۱۰	+۲۸۰

برخی از فعالیت های دولت یازدهم در مقایسه با مدت مشابه دولت دهم

شرح	واحد	۳ ساله دولت دهم (۹۱-۹۰-۸۹)	۳ ساله دولت یازدهم (۹٤-۹۳-۹۲)	درصد تغییرات
تولید ناخالص استان در بخش کشاورزی(ارزش افزوده)	میلیون ریال	٥٦۱۳٥۰۰۰	۱۳۸۸٤۰۰۰۰	۱٤۷
نسبت مساحت اراضی تحت کشت به مساحت قابل کشت	درصد	۷۲/٦	۷۲/۸	---
میزان مصرف آب کشاورزی / مساحت زیر کشت	متر مکعب/ هکتار	۳٤۱۷	۲۸٦٦	-۱٦
میزان مصرف آب کشاورزی / تولید محصول	متر مکعب/ تن	٤۸٦/٦	٤۲۱/۹	-۱۳ (کاهش مصرف آب برای تولید محصول)
مساحت اراضی آبیاری تحت فشار / مساحت زیر کشت آبی	درصد	۳٥	٤٥/٥	۳۰
میزان تولید محصولات باغی و گلخانه‌ای / سطح زیر کشت بارور	تن/هکتار	۹/٦	۱۰	٤
میزان تولیدات دام ، طیور وآبزی‌پروری/ کل جمعیت	کیلوگرم/ نفر	۹۸۹	۱۰۲۰	۳
تعداد واحدهای فعال (صنعتی)	باب	۱۲٦۰	۱٥۹۳	۲٦/٤
سرمایه گذاری خصوصی داخلی	میلیون ریال	۳٤٤٤۰۰۰	۸۸۸٤۰۰۰	۱٥۸
تسهیلات اعطایی دولت	میلیون ریال	٤۸۰٤۰۰۰	۸۸٦۳۰۰۰	۸٤/٥
سرمایه‌گذاری دولتی طرح‌های دولتی	میلیون ریال	۱۳٤۹۰۰۰	۱۱۱۹۰۰۰	-۱۷
میزان اشتغال ایجاد شده (جدید)	نفر	۷۹٤٦	۸۸۹۹	۱۲
ارزش صادرات غیر نفتی بخش کشاورزی	میلیون ریال	۹۰۲٦٥۰۰	۱٦٤۷٥۲۰۰	۸۲/٥

پیام تاریخ، تمدن و فرهنگ مادستان
The Message Of Madestan's History & Civilization & Culture
روزنامه همدان پیام
۷
دوشنبه ● ۱ شهریورماه ۱۳۹۵ ● شماره ۲۷۱۳
ورزشی
varzesh@hamedanpayam.com

بدرقه نخستین ورزشکار پارالمپیکی همدان

بانوی والیبال نشسته استان که عازم مسابقات پاراالمپیک ریوست، مورد بدرقه رسول منعم مدیرکل ورزش و جوانان استان همدان قرار گرفت .

به گزارش خبرنگار ما، زهرا نجاتی‌عارف که عازم مسابقات پاراالمپیک ریوســت صبح روز گذشــته با حضور در دفتر رسول منعم مدیرکل ورزش و جوانان استان همدان بدرقه شد. وی از امروز در پانزدهمین اردوی والیبال نشسته بانوان حاضر می‌شود. این اردو متصل به مسابقات المپیک است و تیم ملی والیبال نشسته دهم شهریورماه به ریو اعزام می‌شود.

نجاتی‌عارف جزو ٦ بازیکن اصلی است که در این مسابقات حاضر می‌شود.منعم مدیرکل ورزش و جوانان استان همدان با آرزوی موفقیت در این مســابقات برای ورزشکار ارزنده همدان گفت: حضور بانوی بااخلاق اســتان در پارالمپیک ۲۰۱٦ ریو افتخاری بزرگ برای استان محسوب می‌شود و امیدواریم نجاتی با موفقیت و کسب مدال در مسابقات ریو بیش از پیش مایه مباهات ورزش استان باشد. نجاتی‌عارف هم در این مراسم گفت: تمام تلاش خود را برای موفقیت تیم ملی به کار می‌بندد.

وی در والیبال نشسته بانوان و حمید اسلامی در دوومیدانی کم بینایان و نابینایان ۲ ورزشکار پارالمپیکی استان همدان هستند. بازی‌های پارالمپیک تابستانی ۲۰۱٦ ریو، پانزدهمین دوره بازی‌های پارالمپیک تابســتانی اســت که از ۷ تا ۱۸ ســپتامبر ۲۰۱٦ در ریودوژانیرو برزیل برگزار می‌شود. این بازی‌ها در ۲۲ رشته و ۵۲٦ رویداد ورزشی انجام می‌شود.

پیشخوان

۱

شکایت گلف‌بازان از میمون‌های توپ دزد در ریو!

گلف‌بــازان حاضــر در المپیک ریو از میمون‌هایــی که توپ گلف را در مســابقه می‌دزدیدند، شکایت کردند.

بــه گــزارش ورزش ســه، ســایت چمپیونــات روســیه از اتفاق عجیب در زمین گلف مســابقات المپیک ریو ۲۰۱٦ خبــر داد. گلف‌بــازان حاضر در مســابقات ریــو از میمون‌های دزد که توپ‌های آنها را در طول مســابقه می‌دزدند، شکایت کردند.

مربی گل‌باز روسی در اعتراض به این فضای نامطلــوب در ریو گفت: ما در تمرینــات در کنار دریاچه‌ها تمســاح و روبــاه مشــاهده می‌کردیــم و این واقعاً خنده‌دار اســت. از همه گذشته میمون‌هایــی بودند کــه توپ گلف را می‌دزدیدند و به مسابقه ضربه می‌زدند و همه گلف‌بازان به این امر شــکایت داشتند.

۲

پیغام نیمار برای بولت

ســتاره گل‌زن تیــم المپیک برزیل پــس از گل‌زنی در فینــال ریو ۲۰۱٦ شــادی مخصوص اسطوره دوومیدانی را تقلید کرد.

به گزارش ورزش سه، نیمار کاپیتان و ســتاره سرشناس و کلیدی تیم المپیک برزیل شــادی پــس از گل خود را به نوعی به میهمان ویژه برزیلی‌ها، اوسین بولت تقدیم کرد و شــبیه او به شادی پرداخت.

بولــت کــه در جایگاه ویــژه ماراکانا ایســتاده بود، با دیدن این صحنه بسیار شگفت‌زده شــد و در پایان این بازی که بــا قهرمانی برزیل نیز همراه بود به خبرنگاران گفت: نیمــار یک بازیکن بزرگ اســت که در ســایه تبلیغات به سود رونالدو و مســی گم شده است اما آنها که فوتبال واقعی را می‌شناسند نیمار را هم خوب می‌شناسند.

برنزی به ارزش طلا

کیمیا طلایه‌دار جدید زنان ایران

علیزاده ورزشکاری از نسل نوپای ایران زمین بامدادی طلایی و غرورانگیز را برای مردمان کشورش رقم زد.

چه افتخار قشنگی است وقتی لقب نخستین را به تو می‌دهند و تو این نخســتین را رقم می‌زنی. امــروز روز کیمیا علیزاده اســت. شــیردختر ایران زمین. کسی که پس از ٦۵ سال ورزش حرفه‌ای در ایران لقب نخستین را به خــود اختصــاص داد. او کاری کرد کارســتان. باید زن باشــی تا بتوانی با تمام وجودت و با گوشــت و پوست و خونت این لحظه غرورآفرین را احساس کنی.

چه لحظه‌ای بود. گویی دلت نمی‌خواست حضور یک زن ایرانی روی سکوی المپیک به این زودی‌ها تمام شود. نگاه معصوم و با حیای این ورزشکار دوست داشتنی چه بر دل ما انداخت.

از لحظــه‌ای کــه کیمیــای ورزش ایران برای ایــن مملکت تاریخ‌ســازی کرد در فضای مجازی پر شــده از بروز احساسات مردان و زنانی که لبریزند از شــور و شعفی وصف‌ناشــدنی اما باید زن باشی تا بفهمی این تاریخ‌سازی و سربلندی را.

تنها مــدال بانــوان ایــران در المپیک در همــه ادوار خــط بطلانی اســت بر همه محدودیت‌ها، بی‌توجهی‌ها و بی‌اهمیتی‌ها. کیمیــا علیــزاده ورزش بانوان ایــران را ۲ قسمت کرد. دوران پیش از خودش و پس از مدال درخشان برنزش. او ورزش بانوان و نــگاه به زنان این مــرز و بوم را متحول کرد. حالا باید دریچه‌های تازه را دید. باید درهای بســته بزودی برای زنان باز شــود. علیزاده‌های زیادی هســتند کــه باید کیمیا شوند. این پتانسیل‌های زیر خاکی دیگر باید سر از خاک در آورند.

اینکــه چــه تلاش‌هایــی شــده و چــه کیمیاگری‌هایی شــده تا علیزاده ۱۸ ســاله ایران زمین این چنین باعث افتخار کاروان ورزش کشورش شــود جای مقال دیگری است. اینکه او حتی لایق طلا بود اما به نظر می‌آمد کم تجربگی مربی‌اش و آماده نبودن شــرایط روحی این دختر دوســت داشتنی باعث شــد تا این طلای ناب از دست ایران بپرد هم جای این مقال نیست.

بامداد امروز حمیت یک ملت پشت کیمیای عزیزی بود که قرار بود طلسم‌شــکنی کند. او می‌خواست فریاد بلند زنان ایران را بزند. شــاید طلای کیانوش رســتمی و سهراب مرادی چراغ کاروان ایران را روشــن کردند اما برنز جوان‌ترین ورزشکار تاریخ ایران در المپیک اشک شوق دیگری داشت. غرور و حس خوشایند دیگری داشت.

برنز او فریاد بلندی است مقابل آنهایی که در برنامه‌های خود اولویتی برای زنان نداشتند و ندارند. آنهایی که ورزش را دو قســمت می‌کنند و اگر بودجه‌ای بود و رســید زنان را هم وارد ماجرا می‌کنند. آنهایی که امروز حتماً خود را برای این مدل تاریخی ســهیم می‌دانند و در ادامه ســهم‌خواهی‌های تمام ناشــدنی خود می‌خواهند نامشان در تاریخ کنار علیزاده باشد اما یادشان رفته و می‌رود که چه نگاه دست پایینی همیشه به ورزش بانوان داشته‌اند.

بی‌شک جامعه بزرگ ورزشی بانوان بامداد غرورانگیز جمعــه را فرامــوش نخواهند کرد و چه بســا زنان قهرمانــی که هم پای علیزاده اشک شوق ریختند و با خوشحالی او احساس غرور و شــادمانی کردند. برنز علیزاده قطعاً راه زندگــی زنان ایران زمین را تغییر می‌دهد و شــاید این برنز تلنگری باشــد برای آن دســت از بانوان همیشــه ناامید و نالان که احســاس می‌کنند در دل محدودیت‌هایی که گاهی تحمیل می‌شــود نمی‌توان افتخارآفرین باشــند. اما جوان با حیای ایرانی که لقب کوچکترین ورزشکار ایــران در تمامی ادوار المپیک را به خودش اختصاص داد نشان داد می‌توان زن باشی اما پرچم پرافتخار ایران را در بزرگترین آوردگاه جهانی به اهتزاز درآوری.

اینکه از حالا به بعد مســئولان ورزشی چه می‌خواهند کننــد تــا برنــز تاریخــی ایــران تبدیل به طلا شــود و این کیمیا از دســت نرود صحبت دیگری اســت. اینکه فدراســیون تکواندو چه می‌خواهد کند تا علیزاده‌های دیگری را رونمایی کند هم داســتان دیگری است اما کیمیای عزیز تو قدم محکمی را برداشــتی و ورزش بانوان ایران را به گونه‌ای روشــن کردی کــه خاموشــی آن را حتــی دیگر نمی‌تــوان تصور کرد چه برســد به آن که این اتفاق بیفتد. از حالا به بعد مســئولیت ســنگین‌تری داری و امید یک ملت شدی. بــه امید روزهای پرافتخار بیشــتر. حالا تو طلایه‌دار ورزش بانوان هستی و امید می‌رود که روزهــای طلایی بیشــتری را به مردم کشورت هدیه دهی.

بزودی پیست اسکیت استاندارد در همدان احداث می‌شود

رئیس هیأت اســکیت همدان گفت: بزودی پیســت اســکیت اســتاندارد در همدان احداث می‌شود.

مهدی مجیــدی در گفت‌وگو با ایســنا، نداشــتن پیســت اســتاندارد را یکی از مشــکلات اساسی اســتان عنوان کرد و گفت: با رایزنی صورت گرفته قرار است بزودی یک پیســت استاندارد اسکیت در مجموعه تفریحی رنگیــن کمان همدان احداث شود.

وی از توان و اســتعداد جوانان استان در ورزش اسکیت به عنوان یکی از مهمترین زمینه‌های توســعه نام بــرد و بیان کرد: جوانان همدانی نه تنها در ســطح کشور بلکه در ســطح بین‌الملل نیــز می‌توانند نقش‌آفرین باشــند. مجیدی در ادامه بیان کرد: با هدف تعمیم و گســترش ورزش شــهروندی، همایش بزرگ اســکیت و خانواده در همدان برگزار می‌شود.

وی ادامه داد: این همایش به همت هیأت اسکیت اســتان همدان روز جمعه پنجم شــهریورماه جاری از ساعت ۸ صبح از مسیر بلوار ارم جنب شــهربازی رنگین کمان آغاز می‌شود.

رئیــس هیأت اســکیت همــدان گفت: عموم علاقمندان و ورزشــکاران جامعه شــهروندی می‌توانند با مراجعه به دفتر هیأت اســکیت همدان برای شرکت در مســابقه دریافت برگه قرعه‌کشی جوایز ثبت‌نام کنند.

خبــر

از تعطیلی مسابقات کشتی نهاوند تا دعوت به تیم ملی باستانی

مسابقات انتخابی کشتی بزرگسالان شهرستان نهاوند تعطیل شد.

کشــتی‌گیران نهاونــدی وقتــی خود را آمــاده مســابقه انتخابی بزرگســالان کرده بودند که هیأت کشتی مســابقه را تعطیل کرد! این اتفاق در حالی رخ داد که خیلی از کشــتی‌گیران برای حضور در این مسابقه وزن کم کرده بودند.

خبــر دیگر از نهاوند اینکه باســتانی‌کاران نهاوندی به اردوی تیم ملی دعوت شــدند. ادیب سیف وحسین خزایی به اردوی انتخابی تیم ملی ورزش پهلوانی و زورخانه‌ای دعوت شدند.

اردوی انتخابی در شــاهرود برگزار می‌شود و نفرات برتر به مسابقات جهانی اعزام می‌شوند.

تیم بانوان رزم‌آوران نهاوند هم قهرمان استان شد.

تیم رزم‌آوران بانوان نهاوند با کســب ۱۱ مدال طلا قهرمان استان شد. مهوش بازوند مربی تیم نهاوند با بیان این خبر گفت: سطح مسابقات بالا بود و تیم‌های قدرتمندی از ملایر، همدان و تویسرکان در این مسابقات حضور داشتند که تیم نهاوند توانست با اقتدار مقام نخست را کسب کند.

برتری شاگردان برانکو برابر شهرداری همدان در یک بازی دست‌گرمی

دیدار تدارکاتی تیم‌های فوتبال پرســپولیس و شهرداری همدان با نتیجه ۲ بر صفر به سود پرسپولیس پایان یافت.

به گزارش سایت رسمی باشــگاه پرسپولیس، سرخ‌پوشان عصر شنبه در دیداری دوســتانه در ورزشگاه شهید کاظمی در برابر تیم شهرداری همدان به میدان رفتند و توانســتند با ۲ گل به برتری برســند. گل‌های پرسپولیس در این بازی با ضربات سر توسط حسین ماهینی و ولادیمیر پریموف به ثمر رسید. تیم پرسپولیس در این دیدار با لباس‌های سفید و تیم میهمان با لباس‌های زرشکی در زمین حاضر شدند.

علی علیپور در دقیقه سوم بازی صاحب یک موقعیت شد که ضربه او از کنار دروازه حریف گذشت.حضور هواداران و نظم و ترتیب و تلاش کانون هواداران باشــگاه پرسپولیس، جو بســیار خوبی را در ورزشگاه شهید کاظمی حاکم کرده بود.

اصحاب رسانه هم حضور قابل توجهی در این دیدار داشتند.

یک کار ترکیبی از سوی عالیشاه و مسلمان با ضربه علیپور همراه شد که گلر حریف توپ را مهار کرد.

شــهرداری در یک ضد حمله به دروازه پرسپولیس نزدیک شد که پلی یانسکی با تمرکز کامل توپ را از روی خط دروازه دور کرد.

بازیکنان پرســپولیس بار دیگر در یک کار ترکیبی توپ را به نورالهی رســاندند و او قصد شوت‌زنی داشت که با برخورد با بازیکنان حریف دچار مصدومیت جزیی شد و توپ در یک رفت و برگشت به ولادیمیر رسید که ضربه او راه به جایی نبرد و دفع شد.

کار مشترک ساســان انصاری، حسین ماهینی، امید عالیشاه و علیپور با شوت مهاجم سرخ‌پوشــان همراه شد و توپ با اختلاف اندک از کنار دروازه حریف گذشت و این صحنه مورد تشویق هواداران قرار گرفت.

دروازه‌بان شهرداری در آخرین دقایق نیمه اول تعویض شد.

حســین ماهینی روی ارسال ضربه کرنر، نخســتین گل این دیدار را با ضربه سر به ثمر رساند و نیمه اول دیدار دوستانه پرسپولیس و شهرداری همدان با نتیجه یک بر صفر به سود پرسپولیس پایان یافت.

پرسپولیس در نیمه دوم هجومی‌تر ظاهر شد و در همان دقایق ابتدایی ۳ موقعیت خوب را به دست آورد که ۲ فرصت توسط ساسان انصاری و یک موقعیت توسط شهاب زاهدی از دست رفت.

در پی حملات فراوان پرسپولیس، سانتر پلی یانسکی به پریموف رسید و او دومین گل پرسپولیس را با ضربه سر دیدنی وارد دروازه شهرداری همدان کرد. ضد حمله خطرناک شــاگردان هادی گل‌محمدی که ۳ به تک بودند توسط گلر خارجی پرسپولیس مهار شد. این دیدار در پایان با نتیجه ۲ بر صفر به سود پرسپولیس پایان یافت.

شــهرداری همدان خود را مهیای حضوری خوب در لیگ دســته دوم باشگاه‌های ایران می‌کند.

آگــهی مزایده یک مرحله ای
نوبت دوم

اداره کل ورزش و جوانان استان همدان

در اجرای ماده ۸۸ قانون تنظیم بخشی از مقررات مالی دولت و ماده ۵ قانون الحاق موادی به قانون تنظیم بخشی از مقررات مالی دولت در نظر دارد بهره‌برداری از مجموعه ورزشی شهید حاج‌بابایی مریانج با قیمت پایه ۹۳۰ میلیون ریال (شامل: استخر، خوابگاه، ۳ سالن، زمین چمن) را از طریق مزایده و در قالب عقد اجاره یک ساله به بخش خصوصی (حقیقی یا حقوقی) و یا هیأت ورزشی مرتبط واگذار نماید از متقاضیان دعوت به عمل می‌آید جهت دریافت اسناد مزایده به اداره کل ورزش و جوانان استان واقع در همدان، چهارراه پاستور، خیابان ورزش و یا نمایندگی آن در شهر مریانج طبق تاریخ زمان‌بندی ذیل مراجعه، همچنین بازدید در ساعات اداری تاریخ‌های ذیل آزاد است./م

۱-مهلت خرید اسناد از مورخه ۹۵/۵/۳۱ لغایت ۹۵/۶/۳
۲-تاریخ بازگرداندن اسناد از مورخه ۹۵/۶/۳ لغایت ۹۵/۶/۱۴
۳-مبلغ تضمین شرکت در مزایده: یکصد میلیون ریال ضمانتنامه بانکی یا اوراق مشارکت بی‌نام
۴-محل تحویل اسناد: دبیرخانه اداره کل ورزش و جوانان استان همدان
۵-زمان بازگشایی پاکات مزایده:روز دوشنبه ۹۵/۶/۱۵ ساعت ۹ صبح در دفترمدیر کل اداره ورزش و جوانان استان همدان

اداره کل ورزش و جوانان استان همدان

گفت وگو

میثم جوکار در گفت‌وگو با همدان‌پیام:

ای کاش کریمی مدال می‌گرفت!

میثم مصطفی‌جوکار، عضو تیم ملی کشــتی آزاد در المپیک ۲۰۰۸ پکن از اینکه علیرضا کریمی در ریو ۲۰۱٦ نتوانســت روی سکو برود ابراز تأسف کرد.

قهرمان بازی‌های آســیایی ۲۰۱٤ اینچئون در رشــته کشــتی آزاد در خصــوص عملکرد علیرضــا کریمی در المپیک ۲۰۱٦ گفت: شــیوه کشــتی گرفتن علیرضا کریمی ملی‌پوش وزن ۸٦ کیلوگرم کشورمان در رقابت‌های کشــتی المپیک ۲۰۱٦ ریو به ویژه برابر "مایکل جی‌دن کاکس" کشتی‌گیر آمریکایی نیاز به تغییر داشت.

مصطفی‌جــوکار بیان کرد: مایکل جــی‌دن کاکس در جام جهانی اخیر آمریکا نیز توانست علیرضا کریمی را ۵ بر ۲ شکست دهد و کریمی بهتر بود شیوه مبارزه با این کشتی‌گیر را تغییر می‌داد تا بهتر نتیجه می‌گرفت چراکه مایکل جی‌دن کاکس از نحوه کشــتی کریمی شــناخت لازم را داشت. وی گفت: کریمی در صورت برتری مقابل کشتی‌گیر آمریکایی به طور حتم به مدال دســت می‌یافت اما حریف شناخت خوبی از او داشــت. قهرمان چند دوره جام تختی و مسابقات قهرمانی آسیا با بیان اینکه "خیلی دوست داشتم علیرضا کریمی به مدال دست پیدا می‌کرد"، بیان کرد: وزن ۸٦ کیلوگرم کشتی ایران در المپیک ۲۰۱۲ و در مسابقات جهانی ۲۰۱۳، ۲۰۱٤ و ۲۰۱۵ توسط لشگری، محمدیان و کریمی روی ســکو بود و این بار هم کریمی اگر مدل مبــارزه خود را تغییر می‌داد، کسب مدال دور از دسترس نبود.

عضو تیم ملی کشتی آزاد کشورمان در المپیک ۲۰۰۸ پکن در ادامه با اشاره به قهرمانی عبدالرشید سعدا...یف روس در وزن ۸٦ کیلوگرم المپیک گفت: امســال از قبل مشخص بود که این کشتی‌گیر روس به مدال طلا می‌رسد چراکه از قدرت، آمادگی و تکنیک بالایی برخوردار است.

وی در خصوص شرایط بازگشت خود به میادین کشتی افزود: اواسط شهریورماه در لیگ کشتی کشور حضور خواهم یافت و با آغاز تمرین عمومی خود، در تلاش برای حضوری قدرتمند در میادین کشتی هستم. جوکار بیان کرد: بازگشت به جمع ملی‌پوشان کشتی آزاد و حضور در مسابقات جهانی امسال را به صورت جدی دنبال می‌کنم.

به هیچ وجه از ماشین لباسشویــی در ساعات اوج مصرف استفاده نکنید.

روزهای تعطیل و ساعات اولیه صبح بهتریــن زمان برای روشــن کردن ماشین لباسشویی است.

شرکت توزیع نیروی برق استان همدان
www.edch.ir
وب سایت شرکت توزیــع بــرق استان همدان

روزنامه اجتماعی، سیاسی، فرهنگی، اقتصادی

The Message Of Madestan's History & Civilization & Culture

روزنامه همدان پیام

www.HamedanPayam.com

پیام تاریخ، تمدن و فرهنگ مادستان

دوشنبه ● ۱ شهریورماه ۱۳۹۵ ● ۱۹ ذی‌القعده ۱۴۳۷ ● ۲۲ اوت ۲۰۱۶ ● شماره ۲۷۱۳

روزنامه صبح استان

صاحب امتیاز و مدیر مسئول: نصرت ا... طاقتی احسن
سردبیر: یدا... طاقتی احسن
نشانی: همدان، ابتدای خیابان مهدیه، روبروی دبیرستان شریعتی ساختمان پیام
صندوق پستی: ۶۶۶ - ۶۵۱۵۵
تلفن: ۳۸۲۶۴۴۳۳ (ویژه) نمابر: ۳۸۲۷۹۰۱۳
سردبیر: ۰۹۱۸۳۱۵۱۴۳۷ آگهی: ۳۸۲۶۴۴۳۳
لیتوگرافی و چاپ: پیام رسانه (۳۸۲۷۴۰۸۲ - ۰۸۱)

پایگاه اینترنتی.....www.Hamedanpayam.com
ارتباط با روزنامه.....۱۰۰۰۶۰۶۶
ارتباط با روزنامه.....info@Hamedanpayam.com
Hamedanpeyam@yahoo.com
ارتباط با مدیرمسئول.....modir@Hamedanpayam.com
ارتباط با سردبیر.....sardabir@Hamedanpayam.com
سرویس آگهی.....agahi@hamedanpayam.com
سرویس اشتراک.....eshterak@hamedanpayam.com
چاپخانه پیام رسانه.....litohoma@yahoo.com

اوقات شرعی

اذان ظهر	۱۳:۱۹
غروب خورشید	۱۹:۵۵
اذان مغرب	۲۰:۱۴
نیمه شب شرعی	۰۰:۳۵
اذان صبح فردا	۰۵:۱۳
طلوع خورشید فردا	۰۶:۴۲

» منبع: موسسه ژئوفیزیک تهران

آب و هوا

پیش‌بینی وضع هوا:

صاف تا کمی ابری وزش باد

شهرستان	همدان	ملایر	تویسرکان	نهاوند	کبودراهنگ	رزن	فامنین	فهلیان	اسدآباد	بهار
▲	۳۲	۳۵	۳۳	۳۴	۳۲	۳۱	۳۲	۳۲	۳۳	۳۳
	۱۰	۱۶	۱۸	۱۷	۱۲	۱۱	۱۲	۱۲	۱۲	۱۱
	۳۰	۲۵	۲۵	۳۰	۳۰	۳۵	۳۰	۳۰	۳۰	۳۰

حدیث:

امام صادق(ع):

هر کس مسجدی بسازد، خداوند برای او در بهشت خانه ای بسازد

الکافی: ج ۳، ص ۳۶۸؛ میزان الحکمة: ج۵، ص۲۱۹

دوبیتی باباطاهر

چرا آزرده حالی ای دل ای دل — همه فکر و خیالی ای دل ای دل
بساجم خنجری دل را برآرم — بوینم تا چه حالی ای دل ای دل

تـــازه‌ها

لنز چشمی هوشمند که مراقب سلامتی شماست

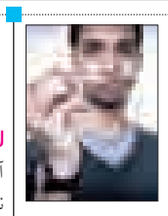

محققان دانشـــگاه واشـــنگتن لنز هوشمندی ساخته‌اند که با تبدیل امواج بلوتوث به وای‌فای، اطلاعات نشانگر ســـلامتی بدن را به تلفن‌همراه هوشمند ارسال می‌کند. به گزارش ایسنا، محققان معتقدند که لنز چشمی هوشمند کاربردهای درمانی بسیاری دارد. در حال حاضر نخستین نمونه این لنز غلظت قند خون را به صورت پیوسته اندازه‌گیری کرده و به صورت کدهای دستوری به تلفن همراه ارســـال می‌کند. لنز هوشمند چشمی بر اساس تکنولوژی ارتباطات interscatter کار می‌کند، این تکنولوژی به معنای تبدیل سیگنال بلوتوث دریافتی از ساعت هوشمند به امواج وای.فای حاوی اطلاعات است که به تلفن همراه هوشمند ارسال می‌شود.

انتقال جریان برق با باکتری خاک!

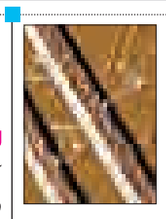

محققان ســـازمان تحقیقات نیروی دریایی آمریکا با استفاده از باکتری‌های تراریخته برای نخســـتین بار جریان برق را بدون نیاز به سیم فلزی رسانا انتقال دادند.به گزارش ایسنا، با توجه به افزایش روزافزون تولید تجهیزات الکترونیکی انجام برخی از به‌روزرسانی‌ها برای کاهش مقیاس مدارهای الکترونیکی در کنار افزایش ســـرعت انتقال اطلاعات امری ضروری به نظر می‌رسد.

متخصص میکروب‌شناسی از دانشـــگاه ماساچوست و سرپرست تیم مطالعاتی مرکز ONR بیان کرد: نسل جدید نانوسیم بیولوژیک کاملاً رسانا بوده و هزاران برابر نازک‌تر از موی انسان است.

کوله‌پشتی که آمار وسایل‌تان را دارد

محققان موفق به طراحی و ســـاخت یک کوله‌پشتی شـــدند که با بلوتوث کار کرده و بر وسایل شخصی کاربران نظارت می‌کند.

به گزارش ایســـنا، این کوله‌پشـــتی که KliFit نـــام دارد، دارای قفل بلوتوثی بوده و نظارت دقیقی بر روی وسایل شما دارد به طوری که در صورت کم شـــدن یک وسیله فوراً به شما اطلاع می‌دهد. سیستم قفل این کوله‌پشتی شامل ۳ بخش است: یک بند محکم کمربند مانند، یک چفت و یک دستگیره قفل شونده. برای قفل کردن این کیف، کافیست تا چفت فلزی را از یک محفظه مخفی که در پوشـــش کوله‌پشتی قرار دارد را بکشید و آن را به کمربند متصل کنید.

طراحی چادر مسافرتی با امکانات هتل ۵ ستاره

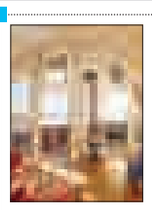

یک شرکت ســـازنده چادرهای مسافرتی، یک چادر ۵ ســـتاره با ساختار مجلل برای افراد اهل گشـــت و گذار در طبیعـــت طراحی کرده است. به گزارش ایسنا، زمانی که در تعطیلات و مسافرت بسر می‌برید همیشه در جست‌وجوی مکانی آرام و راحت هستید.

یکی از لوازم ضروری هنگام گردش در طبیعت چادر است. حال گروه چادرهای اتوماتیک چادری ۵ ستاره با ساختاری مجلل برای افراد اهل تفریح در طبیعت ارائه کرده است. معمار مدرنیست هری گسنر چادر اتوماتیک با قدرت انرژی خورشـــیدی با سیستم مدیریتی فوق‌العاده و بدون آسیب به محیط زیست را طراحی کرده است.

دانشمندان چینی اعضای بدن را بازسازی می‌کنند

دانشـــمندان چینی موفق به کشف دارویی شدند که با مهار یک مولکول می‌تواند بافت‌های بدن را بازسازی کند.

به گزارش ایســـنا، این کشـــف در آینده می‌تواند نیـــاز به پیوند اعضا را برطرف کند. این محققان موفق به کشـــف دارویی به نام XMU-MP-۱ شدند که می‌تواند کبد، روده و پوست را بازسازی کند. به گفته محققان این پژوهش، این دارو در آینده می‌تواند نیاز به پیوند عضو یا درمان‌های سلولی یا زیستی پیچیده را برطرف سازد.

آنها به طور خاص یک مولکول حیاتی در مســـیر هیپو (Hippo) را هدف قرار دادند که کنترل اندازه اندام را بر عهده دارد.

خبـر

توریسم فرانسه تحت محاصره

آمار رسمی منتشر شده در فرانسه نشان می‌دهد که صنعت گردشگری در این کشور تحت‌تأثیر حملات تروریستی ضربه شدیدی خورده است.

به گزارش ایرنا، شمار مسافران در هتل‌ها، میهمان‌خانه‌ها و اردوگاه‌های تفریحی در ۳ ماه دوم ســـالجاری حدود ۵ درصـــد کاهش یافته که این کاهش عمدتاً به دلیل تأثیر حملات تروریستی در پاریس بوده است.

به گزارش خبرگزاری فرانسه، شمار گردشگران خارجی از ماه آوریل تا ژوئن در قیاس با مدت مشابه سال گذشته حدود ۸/۵ درصد کاهش یافته و همچنین رزروهای انجام شـــده در مناطق گردشـــگری نیز ٤/۸ درصد کمتر شده اســـت. هر چند رزروهای گردشگران خارجی و داخلی در ۳ ماه نخست ســـال افزایش یک درصدی را نشان می‌دهد ولی تأثیر منفی حملات تروریســـتی ماه نوامبر در پاریس که ۱۳۰ کشته برجای گذاشت در ۳ ماه دوم احســـاس شد و شـــماری از عوامل داخلی دیگر نیز بر بار مشکلات افزود.

به گفته مؤسســـه آمار ملی «اینسی» که این گزارش را منتشر کرد، آب و هـــوای نامطلـــوب از جمله دیگر دلایل کاهش گردشـــگری بوده اســـت. این در حالی اســـت که میزبانی مسابقات فوتبال یورو ۲۰۱٦ توسط فرانسه در ماه ژوئن و اوایل ژوئیه مانع از افت بیشتر رزرو هتل‌ها شد.

صنعت گردشگری فرانسه در ماه ژوئیه پس از کشته شدن ۸۵ نفر در یک حمله تروریستی در شهر نیس ضربه دیگری خورد. داعش مسئولیت این حمله را که در آن یک کامیون، شـــرکت‌کنندگان در جشن باستیل را زیر گرفت، پذیرفته است.

باید با احیای بناهای تاریخی قسمتی از عقب‌ماندگی صنعت گردشگری را جبران کنیم

سخنگوی کمیسیون برنامه و بودجه مجلس گفت: ما در شرایط امروز دنیا که صنعت گردشـــگری یکی از ٤ صنعت پولســـاز دنیاست و البته از ابزارهای مهم فرهنگی و سیاســـی تحت اختیار دولت‌ها هم محسوب می‌شود، نمی‌توانیم این حوزه را با شرایط فعلی اداره کنیم و به هر شکل باید در فکر جبران عقب‌ماندگی‌ها باشیم.

به گزارش میراث آریا، محمدمهدی مفتح گفت: ما باید قبول کنیم که در صنعت گردشگری دنیا علی‌رغم مزیت‌های طبیعی و تاریخی یک کشور عقب مانده هستیم.

وی افـــزود: ما هم در ابعاد تبلیغاتی برای معرفی جاذبه‌های ایران ضعیف عمـــل کرده‌ایم و هم در زمینه زیرســـاختی و رفاهی برای گردشـــگران امکانات بسیار محدود و ضعیفی داریم.

مفتح گفت: ما در شـــرایط امروز دنیا که صنعت گردشـــگری یکی از ٤ صنعت پولساز دنیاست و البته از ابزارهای مهم فرهنگی و سیاسی تحت اختیار دولت‌ها هم محســـوب می‌شود، نمی‌توانیم این حوزه را با شرایط فعلی اداره کنیم و به هر شکل باید در فکر جبران عقب‌ماندگی‌ها باشیم.

وی بیان کرد: ضعف زیرساخت‌های اقامتی و پذیرایی در کشور ما بسیار جدی اســـت و یکی از کارهایی که می‌تواند قسمت مهمی از این ضعف را پوشش داده و جبران برخی از عقب‌ماندگی‌ها را بکند، موضوع احیای بناهای تاریخی است.

مفتح با اشاره به اینکه عموماً احیای بناهای تاریخی نیاز به سرمایه‌گذاری کمتری نسبت به ساخت بسیاری از زیرساخت‌ها دارد، گفت: در احیای بناهای تاریخی صرفاً بحث اقامت و پذیرایی مهم نیست چرا که خود این بناها اگر درست مرمت و اداره شوند به عنوان یک مجموعه از جاذبه‌های گردشگری خواهند بود که نظیر آن را در کاشان یا یزد داریم.

ســـخنگوی کمیســـیون برنامه و بودجه همچنین افزود: واگذاری بناهای تاریخی باید تبدیل به یک رفتار فراگیر توســـط دولت شود و ما در آینده شاهد باشیم که این بناها نه به صورت موردی بلکه در تعداد بسیار بالاتر و البته با لحاظ مسائل فنی و کارشناسی به بخش خصوصی واگذار گردند.

سینـما

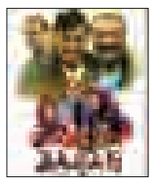

سینما

- قدس ۱ .....بارکد
- قدس ۲ .....عادت نمی کنیم
- فلسطین ۱ .....بارکد
- فلسطین ۲ .....زاپاس
- سینما کانون..... یک دزدی عاشقانه ایستاده در غبار
- بهمن ملایر..... زاپاس
- آزادی تویسرکان.....رسوایی ۲
- کبودراهنگ..... بارکد

گزارش

بالاخره انتقادها جواب داد

جابه‌جایی اِلمان میدان مرکزی شهر

» سمانه جهانگیری‌عرش

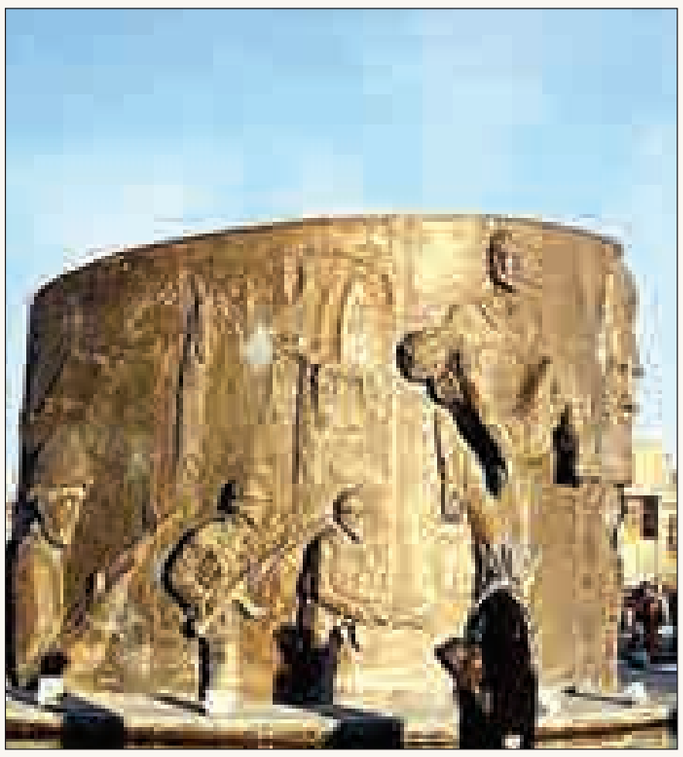

مدت‌هاست که کارشناسان و برنامه‌ریزان حوزه شهری همدان نسبت به طرح اِلمان میدان امام خمینـــی(ره) و اینکه ایـــن المان درخور تاریخ و جغرافیای این محل نیست انتقادهایی را مطرح کردند.

همدان پیام نیز بارها با درج گزارشهایی به این موضوع پرداخته است که بالأخره این انتقادها منجر شـــد رئیس کمیســـیون خدمات شهری حمل‌ونقل و ترافیک شـــورای اســـلامی شهر همدان از جابه‌جایی این المان سخن بگوید.

کامران گردان دیروز در جمع خبرنگاران گفت: طـــرح جدید میدان امام(ره) فراخوان شـــده و قرار اســـت این المان به محـــل باغ‌موزه دفاع مقدس انتقال داده شود.

وی افـــزود: باید المانی فاخـــر در مرکز اصلی شهر ایجاد شـــود که البته المان قبلی به محلی مرتبط با این نماد منتقل می‌شود.

گردان پـــس از ارائه گزارش حـــوزه خدمات شهری، حمل‌ونقل و ترافیک در بخش دیگری از ســـخنان خود در پاسخ به سؤال خبرنگار ما مبنی بر تعطیلی پـــروژه میدان چراغ قرمز بیان کرد: برخلاف شـــایعات، این پـــروژه تعطیل نشـــده، بلکه پیمانکار به دلیل نرسیدن مصالح مورد نیاز فقط یک هفته به مرخصی رفته بود.

وی ادامه داد: زمان‌بندی لازم برای اجرای طرح انجام شده و قرار است طرح میدان چراغ قرمز ۳۰ ماهه به اتمام برسد که ۵۳ میلیارد تومان هم برآورد اعتبار برای اتمام آن شده است.

این عضو شورای شهر با اشاره به اینکه قسمتی از هزینه‌هـــا به صورت تهاتری بـــوده، افزود: تاکنون ۷/۵ میلیارد تومـــان برای طرح مذکور هزینه شده است.

گردان بیان کرد: از ۲۰۰ شـــمعی که باید برای پروژه زده می‌شد، ۵۰ شمع زده شده است.

وی در خصوص دست‌فروشـــان و ساماندهی وانت‌بارها در پاســـخ به ســـؤال خبرنگاری که گفت «شما مکرراً به ارائه طرح استناد می‌کنید و خبری از اجرای طرح‌ها نیســـت»، گفت: کار شورا ارائه طرح است و ما در ارائه طرح کوتاهی نکردیم. اجرای طرح‌ها در حیطه وظایف شورا نیست و ما نمی‌توانیم وارد موضوع اجرا شویم. اما با این وجود گاهی وارد شدیم که نمونه آن دست‌فروشان گنجنامه بوده است.

وی افـــزود: بـــرای اجـــرای هـــر طرحی یک زمان‌بندی خاص تعریف شـــده که شهرداری موظف است زمان اجرا را به ما ارائه دهد.

گردان با اشاره به اینکه به دلیل مشکلات ناشی از بیـــکاری در همدان شـــهرداری نمی‌تواند با شدت با دست‌فروشـــان و وانت‌بارها برخورد کند، گفـــت: دنبال اجرای طـــرح جامع برای ســـاماندهی این مشـــاغل هســـتیم تا به جای حذف آنها بتوانیم با ســـازوکار مشخص آنها را ساماندهی کنیم.

رئیس کمیسیون خدمات شهری، حمل‌ونقل و ترافیک شورای شهر همدان بیان کرد: هم‌اینک ۸۰۰ دســـتگاه وانت‌بار که منبـــع درآمدی آنها فعالیت در این شـــغل اســـت در ســـطح شهر مشغول به کار هســـتند که کار ساماندهی آنها قطعاً زمان‌بر خواهد بود.

وی در خصـــوص اجرای طرح قطار شـــهری و BRT هـــم گفت: قطار شـــهری فعلاً برای همدان منتفی است اما BRT مصوب شده که اگر استانداری طرح را بررسی کند برای امسال یا اوایل سال آینده اجرا می‌شود.

گـــردان افزود: BRT، طرحی اســـت که تمام مردم را تحت شـــعاع قرار خواهد داد بنابراین باید تمام عواقب آن مدنظر باشد.

رئیس کمیســـیون خدمات شـــهری حمل‌ونقل و ترافیک همدان در ادامه از ســـاماندهی نرخ کرایه تاکســـی و اتوبوس در همدان خبر داد و گفت: متأسفانه در گذشـــته نرخ کرایه تاکسی پاسخگوی زحمت رانندگان نبود به همین دلیل خدمات هم مناســـب نبود که با رساندن آن به نـــرخ مطلوب تا حدودی نرخ‌ها واقعی شـــده و ما هم‌اینک به دنبـــال الکترونیکی کردن نرخ کرایه‌ها هستیم.

گردان با اشـــاره به اینکه تـــلاش کردیم که با برقـــراری تعامل با پلیـــس تصمیماتی بگیریم که بیشـــتر به نفع مردم باشد، افزود: ساماندهی تابلوی مســـیرها به نحوی که تمـــام کوچه و خیابان‌هـــا دارای آدرس و نشـــان مشـــخص باشـــند، آبیـــاری تحت فشـــار و حذف چمن که آب‌بر اســـت، رفوژ خیابان‌هـــا، نورپردازی شهری، احداث خط تولید زباله و کمپوست از فعالیت‌هایی است که با قدرت دنبال آن هستیم.

گـــردان در این نشســـت عملکـــرد خدمات شـــهری، حمل‌ونقل و ترافیک را نیز توضیح داد و گفـــت: ســـاماندهی ســـیما و منظـــر میدان امـــام(ره)، تأکید بـــر طراحی و نصب المان‌های شـــهری موضوعی (نوروز، محرم، دهه فجر و...)، پیگیـــری و تصویب احداث خـــط بازیافـــت زباله در محل دفـــن زباله و تولیـــد کمپوســـت، تأکید بر اجرای مســـتمر آموزش‌هـــای شـــهروندی در بخش مدیریت بحران و پســـماند، ســـاماندهی و راه‌اندازی بازارچه‌های محلی میوه و تره‌بار، ساماندهی روزبازارها، افزایش سرانه پارکی از ۳ متر به ٤ متر و تصویب طـــرح ایمنی بازار از جمله اقدامات حوزه خدمات شهری است.

وی از حـــذف ۸٦ درصـــدی آب شـــرب از آبیاری فضای ســـبز خبر داد و گفت: دعوت از سازمان‌های مردم‌نهاد و هنرمندان و متخصصان در جلســـات کمیســـیون، جمع‌آوری دکه‌های گنجنامه، انتقال پوست‌فروشـــان از دباغ‌خانه، نصب ســـت‌های وســـایل بازی کـــودکان در پارک‌های سطح شهر و آموزش مدیریت بحران به شـــهروندان و دانش‌آموزان با طرحی به نام «دوام الوند» جهت آمادگـــی مقابله با حوادث غیرمترقبه نیز انجام شده است.

رئیس کمیســـیون خدمات شهری، حمل‌ونقل و ترافیک شـــورای شـــهر همـــدان در حوزه حمل‌ونقـــل و ترافیک نیـــز بیان کرد: اصلاح هندســـی ســـر هنرســـتان (پـــل عابـــر پیاده هنرســـتان)، سر شـــکریه، ســـعیدیه، میدان پیشـــاهنگی، چهارراه مزدقینه، پل عابر پیاده بلوار امام خمینی و ســـایر نقاط مورد نیاز به همراه اصلاح هندسی چهارراه خواجه‌رشید، زمانی، میـــدان مدرس، محوطـــه پارک لاله (پشـــت بلوار کاشـــانی)، ســـه‌راهی شهرک فرهنگیان و میدان رسالت بخشی از عملکرد این حوزه است.

این عضو شورای شهر همدان از مکانیزه کردن پل‌های عابر پیاده سطح شهر خبر داد و گفت: نصب سایبان‌های ایســـتگاه انتظار اتوبوس در سطح شـــهر به تعداد ۲۰۰ مورد، بازسازی ۳۰ دســـتگاه اتوبوس و ایجاد تعداد ۱۰ پارک‌سوار برای تاکسی‌ها انجام شده است.

کاهش مناطق نمونه گردشگری به ٤۳۷ منطقه

«تعداد مناطق نمونه گردشـــگری کشور به ٤۳۷ منطقه کاهش یافته است.»

به گـــزارش ایســـنا، مدیرکل مناطـــق نمونه و زیرساخت‌های گردشگری معاونت سرمایه‌گذاری سازمان میراث فرهنگی و گردشگری در این زمینه گفت: «آن تعداد از مناطق نمونه گردشـــگری که سرمایه‌گذار بنا به دلیلی به هیچ عنوان اجازه ورود به آن منطقه را پیدا نکرده یا به خاطر موانعی پروژه به مرحله عملیاتی نرسیده بود، از کل مناطق نمونه گردشگری دارای مصوبه هیأت دولت، کسر شده است.»

جـــلال تاجیک بیان کرد: «مناطق حذف شـــده مناطقـــی بودند کـــه دولت قبلی بـــدون نظر کارشناســـی آنها را انتخاب کرده بود که برخی از آنها یا جزو مســـتثنیات اراضـــی، ذخیره‌گاه انرژی و زیســـت محیطی و منابع خاص بودند یا در اطراف سدهای مهم و حتی در زمین‌های مردم قرار داشـــتند و به خاطـــر چنین موانعی، ســـرمایه‌گذار اصلاً نمی‌توانست در این مناطق کاری انجام دهد.»

عکس روز

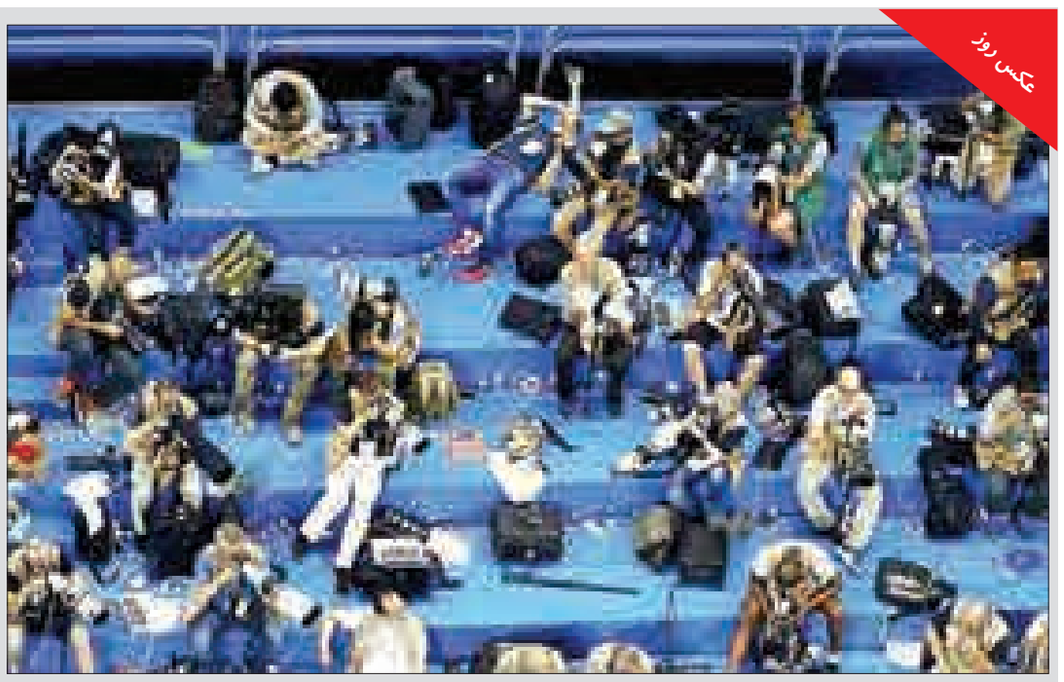

صحنه ای از حضور عکاس ها در المپیک

عکس:رویترز

فرهنگ

غزل، شعر طنز، داستان نوجوان و رمان بزرگسال؛ جدیدترین تولیدات

مسئول واحد آفرینش‌های ادبی حوزه هنری استان همدان، در گفت‌وگویی، جدیدترین تولیدات این واحد را تشریح کرد.

به گزارش روابط عمومی حوزه هنری اســـتان همدان؛ مریم زندی در این‌باره گفت: مجموعه شعر طنز «واترپلو با ماهی» و مجموعه غزل‌های «جغرافیای چشم‌ها» به چاپ سپرده می‌شـــوند و مجموعه داستان نوجوان و یک رمان بزرگسال نیز برای چاپ آماده می‌شود. وی افزود: «واترپلو با ماهی» مجموعه شعرهای طنز جواد نوری اســـت که در دو بخش تنظیم شده است؛ بخش نخست شامل ۸ شعر از ســـروده‌های سال‌های ۸۰ تا ۸٤ این شـــاعر طنزپرداز بهاری است و بخش دوم هم چاپ مجدد «شاهنامه مدرن» است که سال ۸۱ چاپ شده بود. این اثر چهل‌وسومین اثر مکتوب حوزه هنری اســـتان همدان و سومین کتاب شـــعر است که تولید، حروف‌چینی، طراحی جلد و صفحه‌آرایی آن توســـط این حوزه انجام شـــده و انتشارات سوره مهر آن را در ۱۲۹ صفحه و با طراحی جلد آتنا لوینی و صفحه‌آرایی خلیل‌ا... بیک محمدی در هزار و ۱۰۰ نســـخه به بازار می فرستد.

وی افـــزود: تولیـــد، حروف‌چینی، طراحـــی جلد و صفحه‌آرایـــی کتـــاب «جغرافیای چشـــم‌ها» نیز که مجموعه‌ای از ۵۲ غزل به قلـــم مهدی طراوتی توانا، از شـــاعران برجسته شهر بهار است، توسط این حوزه انجام شد و جهت چاپ به چاپخانه سبزآرنگ سپرده می‌شـــود؛ این کتاب ٤۹مین اثر مکتوب حوزه هنری استان همدان و ششمین کتاب شعر این حوزه محسوب می‌شود که انشارات سوره مهر آن را در ۱۲٦ صفحه و با طراحی جلد آتنا لوینی و صفحه‌آرایی خلیل‌ا... بیک محمدی در هزار و ۱۰۰ نسخه به چاپ می‌رساند.

تعداد مخاطبان، نشان‌دهنده میزان توانایی شاعر نیست

در هفدهمین نشســـت بررســـی و نقد کتاب در حوزه هنری همدان، «گاهی حواست نیست» با حضور مصطفی علیپور و علی داودی بررسی شد.

به گزارش روابط عمومی حوزه هنری اســـتان همدان؛ «گاهی حواســـت نیســـت» مجموعه آثار نیمایی علی داودی، شـــاعر مطرح کشـــوری اســـت که با حضور مصطفی علی‌پـــور، جواد نـــوری، غلامرضا بکتاش، ســـعید جلیلی‌هنرمند، مهـــدی طراوتی‌توانا، شـــهلا شهبازی حسابی، حجت یحیوی و جمعی از شاعران و علاقمندان بررســـی شـــد.در ابتدای نشست، شاعر مجموعه گفت: این کتاب حاوی گزیده‌ای از مجموعه شعرهای نیمایی من از سال ۸٦ تاکنون است که چون چند سالی بود که کتابی منتشر نکرده بودم، انتشار کتاب بدون شناخت ذائقه مخاطب یک ریسک بود و به همین دلیل شعرهای کوتاه‌تر را انتخاب کردم که می‌توانست به یکدســـتی کار کمک کند. پیش از انتشار نیز از چند نفر از شاعران پیشکسوت و جوان هم کمک گرفتم.

علـــی داودی ادامه داد: جریان شـــعر نیمایی، یکی از جریانات آشـــنای شعر معاصر است که سال‌های سال مغفول مانده و این، هم امتیاز است چون ذهن مخاطب با آن آشناست و هم سال‌ها نبوده و خطر آنکه از نظام تولید و عرضه و تقاضا حذف شده باشد هم هست، و به همین دلیل باید دست به عصا بود.

یک منتقد نیز در این‌باره گفت: محک و معیار توانایی شاعران را در شعر نیمایی می‌بینم به این دلیل که شعر نیمایی ریشـــه در ادبیات کلاسیک ما و نظم و نثر آن دارد و از طرفی هم نماینده مدرنیته است و اگر کسی بخواهد شـــعر نیمایی بگوید باید تجمیـــع اینها را در خودش داشـــته باشد و آشنایی‌اش با ادبیات کلاسیک ایران هم باید کامل باشـــد و نه نسبی، چون ظرافت‌ها و محدودیت‌های موســـیقایی شعر فارسی، آنچنان که در شعر نیمایی اتفاق می‌افتد، نیازمند تجربه‌های بسیار دقیق و کامل در شعر کلاسیک است؛ و به همین دلیل است که بســـیاری از شاعران روزگار ما، به خصوص جوانان، سرودن آن را کنار گذاشته‌اند.