پیام تاریخ، تمدن و فرهنگ مادستان
|ISNN: 2322-4665|

روزنامه همدان پیام

www.HamedanPayam.com

پنجشنبه ● ۲۳ شهریورماه ۱۳۹۶ ● ۲۳ ذی الحجه ۱۴۳۸ ● ۱۴ سپتامبر ۲۰۱۷
سال سیزدهم ● شماره ۳۰۱۲ ● ۱۲ صفحه روزنامه + نیازمندی‌ها ● ۱۰۰۰ تومان

کانال خبری همدان پیام در تلگرام | t.me/hamedanpayam
کانال نیازمندی‌های روزنامه در تلگرام telegram.me/bazarehamedan

ایران

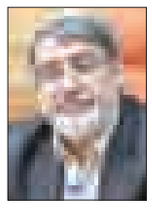

تعیین تکلیف ۷ استاندار دیگر

ص ۴

خبر

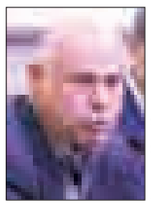

سرعت‌بخشی در ارائه انشعاب به حاشیه شهر

ص ۲

خبر

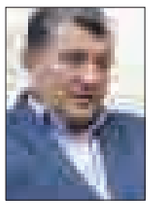

همدان فقط نام کلان شهر را دارد

ص ۲

ورزش

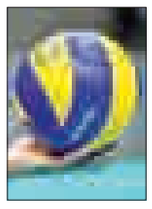

بازگشت فوق‌العاده بلندقامتان!

ص ۷

فامنین صاحب سالن سینما می‌شود

ص ۸

مدیرکل دفتر جذب سرمایه‌گذاری خارجی:

سال ۹۷ سرمایه‌گذاران بیشتری به همدان می‌آیند

- مالک هتل هیلتون در همدان برج منحصربفرد سبز را می‌سازد

سرمایه‌گذارانی از کشورهای آلمان، ایرلند، استرالیا، عراق، ایتالیا، چین، هلند، ترکیه، اتریش، کره جنوبی، دانمارک، لیختن‌اشتاین و لوکزامبورگ افرادی هستند که از سال ۹۴ به بعد همدان را برای سرمایه‌گذاری انتخاب کرده و استان را محل امنی برای پول‌های خود دانسته‌اند. با این حال اگر برخی تفکرات در استان تغییر کند، تعداد سرمایه‌گذاران و کشورهایی که به همدان اطمینان می‌کنند و سرمایه‌های خود را وارد آن می‌کنند، قطعاً افزایش می‌یابد؛ که همین زمینه‌ای است برای توسعه اقصادی استان.

ص ۶

در کارگروه اشتغال و سرمایه گذاری استان اعلام شد

همدان پیشتاز اشتغال‌زایی در کشور

- همزمان با جشنواره گردو و منبت در تویسرکان از ۲۱ تعاونی برتر تجلیل شد
- معاون وزیر کار: تعاونی‌ها باید صادرات محور باشند
- استاندار: صندوق پشتیبانی از کشاورزان در استان تشکیل می‌شود
- نماینده تویسرکان: صدور مجوز منبت‌کاران تسهیل شود
- مدیر کل اداره کار استان: یک سوم تعهداشتغالزایی محقق شده است
- فرماندار: ۱۴هزار بهره‌بردار در تویسرکان فعالند

ص ۳

آیین افتتاح جشنواره ملی و منبت روستایی تویسرکان

یادداشت روز

آغاز یک کار عقلانی در شورا

شورای پنجم شهر همدان علیرغم جوانی و راه ناپخته ای که در پروسه تعیین شهردار انتخاب کرد نهایتا دو روز پیش به تصمیمی رسید که ابتدای یک راه عقلایی و برخواسته از خرد جمعی می تواند باشد. این فرصت را باید بازگشت شورای شهر به ریل منطقی و راه توصیه شده ای دانست که عقلای شهر و ناظران آگاه به مسائل شهری پیش از این بر آن تاکید کرده بودند. توصیه هایی که شورای شهر – خواسته یا ناخواسته– در نهایت به صحت داشتن و پخته بودن آنها رسیدند.

ص ۲

یادداشت

درختان گردو غریبانه می‌میرند

خشک شدن تدریجی درخت‌های کهنسال گردو یکی از معضلات جدی بخش کشاورزی و باغداری در استان همدان است که رسیدگی عاجل به آن باید در دستور کار فوری مسئولان، کشاورزان و باغداران قرار گیرد.روزنامه همدان‌پیام در شماره روز چهارشنبه (۹۶/۰۶/۱۵) خود گزارش ویژه‌ای از نگرانی باغداران شهرستان تویسرکان نسبت به خشک شدن گردوزارها منتشر کرد که از سوی مدیر امور باغبانی جهادکشاورزی استان چنین عارضه‌ای ناشی از سرمازدگی درختان گردو اعلام شده است.

ص ۳

۲۶۰هزار دانش‌آموز در استان امسال به مدرسه می‌روند

همه در تدارک آغاز مهر

روزهای پایان شهریور ماه را که از همین حالا بوی آغاز بهاری دیگر در تعلیم و تربیت می‌دهند، در حالی سپری می‌کنیم که همراه با جوش و خروش در میان دانش‌آموزانی که چند ماهی است به دور از فضای آموزشی مدرسه هستند؛ در نظام تعلیم و تربیت نیز همگان در یک جهاد فراگیر تحت عنوان پروژه مهر دست به دست هم داده‌اند تا آغاز مهر ماه ۹۶ برای فرزندان ایران روزی خاطره انگیز و شروع سالی پررونق باشد. علاوه بر شور و شوقی که در والدین و دانش آموزان برای آماده شدن برای آغاز سالتحصیلی جدید و حضور در مدارس وجود دارد، مسئولان آموزش و پرورش، شهرداری، پلیس و دیگر ارگان‌ها نیز فعالیت‌های خود برای بسترسازی زمینه استقبال از دانش آموزان را از ماه‌های قبل شروع کرده است.

ص ۵

وزیر ارتباطات خبر داد

مذاکره برای رفع فیلتر تلگرام و اپ استور

وزیر ارتباطات از آغاز مذاکره وزارت خارجه برای حل مشکل تحریم اپلیکیشن‌های ایرانی در فروشگاه‌های جهانی اپلیکیشن خبر داد و گفت: مخالفتی با لایو اینستاگرام وجود ندارد.

به گزارش مهر، محمدجواد آذری جهرمی در حاشیه بازدید از سومین لیگ بازی‌های رایانه‌ای در جمع خبرنگاران از پیگیری برای محدودیت‌های به وجود آمده در حوزه دسترسی به اپلیکیشن‌های ایرانی در بازارهای جهانی اپلیکیشن از جمله «اپ‌استور» و «گوگل‌پلی» خبر داد و گفت: تمامی تلاش این است که این موضوع به صورت کلی حل شود. بر این اساس وزارت امور خارجه رایزنی‌های خود را آغاز کرده و مباحث در حال انجام است که در صورت به دست آمدن نتیجه، آن را اعلام خواهیم کرد.

وی با اشاره به اینکه محدودیت تبادلات مالی روی «اپ‌استور» و «گوگل‌پلی» برای بازی‌های موبایلی نیز وجود دارد، ادامه داد: موضوع پرداخت آنلاین برای بازی‌های خارجی، یکی از مواردی است که باید آن را با مذاکره با بانک مرکزی حل کنیم.

وزیر ارتباطات و فناوری اطلاعات با اعلام حمایت از شبکه‌های اجتماعی داخلی در کشور گفت: از روز گذشته حساب کاربری خود را در شبکه‌های «سروش»، «بیسفون پلاس»، «کلوب» و «تبیان» آغاز کرده‌ام و امیدوارم با حضور فعال خود در این شبکه‌ها، پاسخگوی سؤالات مردم باشم و همچنین در ترویج استفاده از شبکه‌های سرویس‌های داخلی مؤثر واقع شوم.

آذری جهرمی در پاسخ به سؤال خبرنگار مهر مبنی بر اینکه حضور در شبکه‌های داخلی به معنای محدودیت شبکه‌های خارجی خواهد بود، گفت: نه این موضوع درست نیست و ما نگاه سلبی در این حوزه نداشته و حضورمان به معنای حمایت از شبکه‌های داخلی صورت می‌گیرد و نه محدودیت.

وی با اشاره به فعالیت خود در شبکه‌های اجتماعی فیلتر شده در ایران همچون توئیتر گفت: استفاده از فیلترشکن غیرقانونی است و من به عنوان وزیر ارتباطات، مجوز ورود بدون فیلتر به اینترنت دارم و از این جهت از فیلترشکن استفاده نمی‌کنم.

وزیر ارتباطات و فناوری اطلاعات در پاسخ به سؤال مهر در مورد اختلالات سرویس پخش زنده اینستاگرام و مخالفت‌هایی که با این سرویس وجود دارد، تأکید کرد: این اختلالات به هیچ عنوان مربوط به ما نیست و مخالفتی نیز با فعال بودن این سرویس در کشور وجود ندارد. وی در مورد آخرین وضعیت رفع فیلتر سرویس تماس صوتی تلگرام نیز به مهر گفت: مذاکره برای رفع فیلتر این سرویس در حال انجام است، اما هنوز نتیجه‌ای نگرفته‌ایم که آن را اعلام کنیم.

وزیر ارتباطات با تاکید بر حمایت مالی و معنوی از بازی های رایانه ای در کشور گفت: هم اکنون حوزه بازی های رایانه ای مورد توجه در دنیا است و ما نیز باید برای افتخارآفرینی جوانان ایرانی تسهیلات به این بخش اختصاص دهیم. وی با بیان اینکه تمامی تلاش این است که سرویس های مورد نیاز بازی های رایانه ای در ایران با کیفیت بالا طراحی شود، اضافه کرد: امروز تاخیر طبیعی در بازی های آنلاین حدود ۱۰۰ میلی ثانیه است، اما ما شاهد هستیم که برخی از این بازی های خارجی بالغ بر ۴۰۰ میلی ثانیه در شبکه کشور تاخیر دارند که با استاندارد جهانی فاصله دارد و کارآیی بازی را از بین می برد، به همین دلیل طراحی فنی شبکه به سمت اینکه بتوانیم شرایطی فراهم کنیم که کاربران ایرانی بتوانند در بازی های آنلاین بین المللی شرکت کنند، مدنظر ما قرار دارد. واعظی از اختصاص ۱۰ میلیارد تومان وام در قالب تسهیلات وجوه اداره شده وزارت ارتباطات به تولیدکنندگان بازی های آنلاین در سال گذشته خبر داد و گفت: از آنجایی که بازی رایانه ای یکی از صنایع سودآور است، وزارت ارتباطات با حمایت از بنیاد ملی بازی های رایانه ای بر تقویت این صنعت تاکید دارد.

جهرمی در مورد ساماندهی بازی های رایانه ای در کشور گفت: گیم یکی از چهار حوزه پرطرفدار در میان کاربران فضای مجازی در دنیا است و انتقال مفاهیم، فرهنگسازی و تربیت از طریق بازی های رایانه ای در دنیا رایج است، بر این اساس ما نیز نگاه ویژه ای به این بخش داشته و یکی از محورهای اصلی شبکه اطلاعات را به این موضوع اختصاص داده ایم. وی افزود: در همین حال قرار است کمیته ای با همکاری وزارت ارشاد، وزارت ارتباطات و معاونت علمی رئیس جمهور در راستای ساماندهی بازی های خارجی در کشور و تقویت بازار بازی های داخلی تشکیل شود. وزیر ارتباطات همچنین در مورد انتقال سرور بازی های آنلاین خارجی پرطرفدار به ایران توضیح داد: در این زمینه هماهنگی هایی با وزارت ارشاد انجام شده است و مذاکراتی نیز با ارائه کننده های بازی های خارجی صورت گرفته که تاکنون دو مورد نیز تقریبا به تایید رسیده است. وی ادامه داد: برخی بازی ها رایگان بوده و انتقال سرور و ایجاد یک نود در کشور ما از سوی سرویس دهنده های خارجی به راحتی قابل انجام است که در این زمینه در حال مذاکره هستیم، اما برخی بازی ها نیز از نظر وزارت ارشاد با ایراداتی همراه است که باید مذاکرات خود را برای این بازی ها انجام دهیم و تغییر چارچوب ها و پارامترهای موردنیاز ما متناسب با فرهنگ جامعه صورت گیرد که این موضوع در حال پیگیری است.

تقدیر و تشکر

همسر عزیزم
فرزانه جان
از تو ممنونم برای شکیبایی ات در روزهای سخت و فداکاری صمیمانه ات در ساختن این زندگی.
خدا را شاکرم برای بودنت و آرامشی که به خانواده هدیه کرده ای.
همسرت حمید
و فرزندت امیر رضا

سرویس مادستان
ارتباط با
madestan@hamedanpayam.com

پیام تاریخ، تمدن و فرهنگ مادستان
The Message Of Madestan's History & Civilization & Culture
روزنامه همدان پیام
۲
پنجشنبه ● ۲۳ شهریورماه ۱۳۹۶ ● شماره ۳۰۱۲
خبر
khabar@hamedanpayam.com

خبر

تأخیر یک هفته‌ای دانشگاه بوعلی در آغاز سالتحصیلی جدید

رئیس دانشگاه بوعلی‌سینا از تأخیر یک هفته‌ای در برگزاری کلاس‌های آموزشی دانشجویان در آغاز سالتحصیلی جدید این دانشگاه خبر داد.
منصور غلامی در گفت‌وگو با ایسنا، تصریح کرد: با توجه به اینکه معمولا دانشجویان و خانواده‌ها در هفته آخر شهریورماه از فضای تعطیلات خارج نشده‌اند و همچنان حس و حال استراحت و تعطیلی دارند بنابراین کلاس‌های آموزشی این دانشگاه به صورت رسمی از یک مهرماه آغاز خواهد شد. وی ادامه داد: تعدادی از خوابگاه‌های پسران دانشگاه بوعلی به علت تعمیرات آماده سرویس‌دهی نبودند که همین امر نیز موجب تأخیر در حضور دانشجویان شد.
غلامی تصریح کرد: تأخیر یک هفته‌ای حضور دانشجویان مشکلات و هزینه‌ای به دانشگاه تحمیل نمی‌کند چرا که این موضوع پیش از این پیش‌بینی شده بود.

خبر

کمبود ۸۰۰ پرستار در همدان

رئیس نظام پرستاری همدان از کمبود ۸۰۰ پرستار در همدان برای دستیابی به استاندارد کشوری خبر داد.
هادی زرینی با بیان اینکه پرستاران همدان ۹ ماه کارانه دریافت نکرده‌اند، اظهار کرد: با افتتاح بیمارستان‌های جدید برخی از نیروها اعلام کرده که در توان آنها نیست که بتوانند اضافه کار اجباری داشته باشند.
وی در گفت وگو با فارس با بیان اینکه افتتاح بیمارستان‌هایی نظیر سوختگی بعثت فعلا متوقف شده است، گفت: امیدواریم وقتی مجوز جذب نیروی شرکتی و استخدامی دریافت شد، ۲۶ تخت بیمارستان سوختگی بعثت فعال شود. رئیس نظام پرستاری همدان با بیان اینکه ۲ هزار و ۵۰۰ نفر در گروه پرستاری استان فعالیت دارند، افزود: این گروه شامل پرستار، بهیار، اتاق عمل، هوشبری و فوریت پزشکی هستند.

خبر

برخورد جدی پلیس با سرویس های متخلف مدارس

رئیس پلیس راهنمایی و رانندگی استان همدان گفت: پلیس راهور به هیچ وجه اجازه جابجا کردن دانش آموزان بیش از حد ظرفیت سرویس های مدارس را نداده و با رانندگان متخلف برخورد می کند.
به گزارش ایرنا علی فکری اظهار کرد: به منظور تسهیل در آمد و شد ایمن دانش آموزان چندین نشست در استانداری و فرمانداری با محوریت آماده سازی دستگاه ها برای بازگشایی مدارس برگزار شد.
وی با بیان اینکه طرح ویژه پلیس راهور برای بازگشایی مدارس از ۲۵ شهریورماه همزمان با حضور والدین در سطح بازار برای خرید لوازم التحریر آغاز می شود افزود: این طرح تا ۲۸ شهریور ادامه دارد و از ۲۹ شهریور ماه نیز طرح رصد و کنترل سرویس های مدارس آغاز می شود.

رئیس کمیسیون خدمات شهری شورای شهر تاکید کرد

سرعت‌بخشی در ارائه انشعاب به حاشیه شهر

▪ از ساکنان تعهد محضری می‌گیریم

اجرای دستورالعمل وزارت کشور به شرکت‌های خدمات‌رسان برای ارائه انشعابات خدماتی به مناطق حاشیه‌ای هر چه سریعتر در همدان آغاز شود.
رئیس کمیسیون خدمات شهری شورای اسلامی شهر همدان در جلسه کمیسیون خدمات شهری با بیان اینکه از سال‌های قبل در کشور سکونتگاه‌هایی ناشی از مسائل اقتصادی و فرهنگی شکل گرفته است، اظهار کرد: در مقاطعی نیز دولت‌ها به این سکونتگاه‌ها خدمات ارائه کرده‌اند و در همدان نیز این اتفاق رخ داده است.
به گزارش فارس ، کامران گردان روز گذشته با بیان اینکه ارائه این خدمات به خاطر برگزاری انتخابات و یا مسائل دیگر بوده است، با تأکید بر اینکه ساکنان این منطقه حق برخورداری از امکانات را دارند، گفت: اما این حق نباید برای کسانی که اقدام به سکونت در مناطق غیر قانونی کرده‌اند عاملی برای تشویق باشد.
رئیس کمیسیون خدمات شهری شورای اسلامی شهر همدان بیان کرد: ارائه خدمات در این مناطق منوط به داشتن پروانه و پایان کار است؛ در برخی موارد ضوابط ارائه خدمات، بدون در نظر گرفتن پایان کار و پروانه انجام و موجب تشویق به ساخت و ساز غیر مجاز شده است.
وی در ادامه با اشاره به حفر چاه توسط سبزی‌کاران در برخی مناطق و خشک شدن چاه‌ها و ایجاد وضعیت نامناسب در این مناطق، افزود: طی بازدیدها مشخص شد این مناطق از نظر فاضلاب و آب آشامیدنی با مشکل مواجه هستند، به همین دلیل اعتراض ساکنان این مناطق را شاهد بودیم و حتی مقابل شهرداری هم تجمع اعتراضی صورت گرفت.
گردان با اشاره به بخشنامه اخیر دولت برای ارائه خدمات به مدت سه سال توسط دستگاه‌های خدمات‌رسان به مناطق حاشیه‌ای تصریح کرد: این اقدام باید با تعهد محضری ساکنان مناطق باشد تا حقی برای آنها ایجاد نشود. وی با بیان اینکه در صورتی که شهرداران ما مراجعان اینگونه نداشته باشند راحت‌تر هستند، ادامه داد: با این وجود باید دستورالعمل و بخشنامه ابلاغ شده را در نظر گرفت؛ در قانون، ساز و کاری برای جلوگیری از تشویقی نبودن ارائه خدمات به این مناطق نبوده است.
رئیس کمیسیون خدمات شهری شورای اسلامی شهر همدان تأکید کرد: اجرای دستورالعمل وزارت کشور به شرکت‌های خدمات‌رسان برای ارائه انشعابات خدماتی به مناطق حاشیه‌ای هر چه سریعتر شروع شود. وی با تأکید بر اینکه می‌خواهیم استان اول در اجرای بخشنامه شویم و آغاز کار از همدان باشد، یادآور شد: با توجه به جلوگیری از ساخت و سازهای غیرمجاز و اجرای ماده ۱۰۰ می‌توانیم این اقدام را داشته باشیم.
گردان با بیان اینکه باید در اجرای این مصوبه و به منظور رفع مشکل مردم در مناطق حاشیه‌ای، شهرداری کمک کند، خاطرنشان کرد: می‌خواهیم به مردم بگوییم شورا به فکر شماست و دستورالعمل‌های ابلاغی نیز اجرایی می‌شود.
وی با تقدیر از فعالیت‌ها و خدمات دستگاه‌های خدمات‌رسان، ادامه داد: تا جایی که قانون اجازه دهد برای ارائه مصوبه تلاش می‌کنیم البته برای مصوب نیاز به موافقت کمیته انطباق نیز داریم.
رئیس کمیسیون خدمات شهری شورای اسلامی شهر همدان اظهار کرد: تشکیل کارگروه کارشناسی و کمیته استانی به منظور تحقق بخشنامه ابلاغی مبنی بر ارائه انشعاب به مناطق حاشیه‌ای، مساعدت لازم شهرداران مناطق در دادن بر و کف از مصوبات این جلسه است.
رئیس مرکز مطالعات شورای اسلامی شهر همدان نیز گفت: مشکلات عمدتاً در حوزه آب و فاضلاب بوده و مراجعات بسیاری به ویژه از مناطق کم برخوردار در رابطه با این موضوع داریم. حمید بادامی‌نجات تشکیل هر چه سریع‌تر کارگروه کارشناسی و کمیته استانی به منظور تحقق بخشنامه ابلاغی مبنی بر ارائه انشعاب به مناطق حاشیه‌ای را خواستار شد و بیان کرد: در برخی مناطق مشکل فاضلاب در سکونتگاه‌های غیر مجاز را داریم که باید رفع شود.
وی با اشاره به مشکلات بسیاری مربوط به انشعاب در منطقه ۳ شهرداری همدان، افزود: مشکلاتی در این خصوص به ویژه در مناطق مختلف خضر وجود دارد.
اکبر کاووسی امید عضو شورای اسلامی شهر همدان نیز تصریح کرد: مناطق کم برخوردار یا سکونتگاه‌های غیر رسمی بر اساس حاکم شدن تفکر سرمایه‌گذاری شکل گرفته است؛ وقتی تمرکز سرمایه‌گذاری به یک منطقه رفت، جمعیت به آن منطقه می‌رود.
وی با تأکید بر اینکه باید نگاه به مناطق کم‌برخوردار را تغییر دهیم، ادامه داد: در همدان مناطق کم‌برخوردار جزء منطقه شمال شهر است و ساکنان این مناطق به عنوان شهروند حق برخورداری از خدمات را دارند. کاووسی‌امید با بیان اینکه باید شیوه‌نامه اجرا و فرآیند درست بخشنامه را ارائه کنیم، خاطرنشان کرد: تجربه خوبی در شهرک ولیعصر (دیزج) داریم و باید در رفع مشکلات مناطق کم برخوردار منطقه‌ای عمل کنیم.

همدان فقط نام کلان شهر را دارد

رییس مجمع نمایندگان استان همدان گفت: برنامه هایی که در راستای توسعه پایدار در زندگی شهرنشینی نقش دارد باید از درون طرح جامع و تفضیلی شهری خارج شود.
امیر خجسته؛ نماینده مردم همدان و فامنین در مجلس شورای اسلامی با بیان اینکه طرح جامع تفصیلی بایستی سمت و سوی توسعه شهر را در آینده مشخص نماید؛ اظهار داشت: روند کنونی توسعه ی شهر بدون برنامه ریزی و نگاه به آینده امکان پذیر نیست و در این راستا با مشارکت مردم و بهره گیری از نقشه راه و طرح جامع برای هر اقدامی در سطح شهر یک نیاز اساسی به شمار می رود.
وی با اشاره به اینکه طرح تفصیلی کاربردهای کلی را مشخص می کند، خاطر نشان کرد: طرح جامع یک نقشه کلی بوده که محدوده شهر، خیابان‌ها و غیره را مشخص کرده و سمت و سوی توسعه شهر را در آینده مشخص و مانع از رهایی برنامه های نقطه ای از شهر می شود.
نماینده مردم همدان و فامنین در مجلس درادامه با اشاره به اینکه شهرهای بالای ۵۰۰ هزار نفرکلان شهر طبق قانون محسوب می شوند؛ گفت: تنها عنوان کلان شهر بودن بر نام همدان اضافه شده و تخصیصی در اعتبارات آن ایجاد نشده است. خجسته بیان داشت: نظارت بیشتر بر کیفیت مطالعات، در اولویت قرار گرفتن شناسایی مسائل و مشکلات حاشیه نشینی جهت رفع آن‌ها ساخت و سازهای بی رویه، حفظ باغات و اراضی زراعی و ..و بایستی در اولویت های این طرح جامع قرار گیرد. نماینده مردم همدان و فامنین در مجلس شورای اسلامی با بیان اینکه رینگ سوم شهر از پروژه های مهم شهرداری همدان به شمار رود، افزود: با اتصال کمربندی رینگ سوم شهر از مسیر ورودی های شهر باعث روان سازی ترافیک و تردد خوردرو های عبوری از کمربندی شهر خواهد شد. نایب رئیس کمیسیون شوراهای مجلس ضمن تاکید بر اینکه همدان در شاهراه مواصلاتی قرار گرفته افزود: همدان با توجه با همجواری با ۶ استان با وجود برخورداری از آزادراه، راه آهن، هواپیما و ... بر مدار توسعه قرار گرفته اما با توجه به ظرفیت های گردشگری با کمبود مجتمع های تفریحی و سیاحتی مواجه شده که در گذشته به آنها توجهی نشده است. وی بیان کرد: حاشیه های شهرمی توانند با توجه به این مصوبه ازانشعابات موقت آب، برق گاز بهره مند شوند.

نماینده استان در مجلس خبرگان:

روحانیون برای مشکلات متذکر باشند

نماینده مردم همدان در مجلس خبرگان رهبری گفت: حضور مردم و روحانیت در صحنه‌های مختلف و پرداختن به مسائل کشورسبب شد تا انقلاب پابرجا بماند.
به گزارش تسنیم آیتا... سید مصطفی موسوی اصفهانی در همایش پرچمداران بصیرت اظهار داشت: مسئله محرم و صفر فرصت بسیار مناسبی برای تبلیغ دین خدا است چرا که به فرموده امام (ره) اگر محرم و صفر نبود چیزی از دین باقی نمی‌ماند.
وی افزود: از ظرفیت این ایام و دیگر مناسبت‌های دینی مانند ماه رمضان می‌توانیم به نفع دین خدا استفاده کنیم و بعید می‌دانم چنین فرصت‌هایی که در مکتب ما وجود دارد در مکتب دیگری وجود داشته باشد.
نماینده مردم همدان در مجلس خبرگان رهبری بیان کرد: محرم و صفراز یک سو برای ما فرصت است و از طرفی نیز حجت را برما تمام می‌کند بنابراین اگر در این عرصه هدف خود را مسائل شخصی قرار دهیم در آخرت مایه افسوس ما می‌شود.
وی با تاکید براینکه هدف انبیا اقامه دین خدا است عنوان کرد: در روایات، علما وارثان انبیا در زمان غیبت معرفی شده‌اند و همان مسئولیت انبیا را دارند پس باید در نظر داشت که پذیرش این موقعیت مسئولیت سنگینی است.
موسوی اصفهانی خطاب به مبلغین تصریح کرد: نکته دیگری که باید به آن توجه داشته باشید این است که از بیان موضوعی که نسبت به آن شک دارید به ویژه در بخش روضه‌خوانی پرهیزکرده و در صورت نیاز ازروی منبع مطلبی را نقل کنید.
وی درباره آداب منبر رفتن نیز اظهار داشت: باید دقت داشت که مطالب درست نقل شوند وگرنه دروغ می‌شود پس لازم است دقت کرده و از کتب افراد معتبری چون آقای مکارم، شهید مطهری و غیره که مورد تایید هستند استفاده کرد. نماینده مردم همدان در مجلس خبرگان رهبری گفت: توجه به روضه‌خوانی به ویژه در ایام محرم و صفر دیگر مطلبی است که باید روحانیون و مبلغین آن را در برنامه‌های خود لحاظ کنند. وی درباره لزوم انقلابی بودن طلاب نیز عنوان کرد: اگر روحانیون در مسائل سیاسی مردم را ارشاد نکنند،اگر انقلابی عمل نکنند و منبر نروند آهسته آهسته انقلاب در بین مردم رو به سردی می‌رود. وی با تاکید بر لزوم حضور روحانیون در مسایل سیاسی کشور گفت: امام حسین (ع) شهید مسائل سیاسی اسلام است و گرنه اگر ایشان نیز تنها به امور شخصی و عبادی می‌پرداختند کسی با ایشان کاری نداشت. نماینده مردم همدان در مجلس خبرگان رهبری با اشاره به اینکه رو حانیون باید ضمن پذیرش مشکلات، پیشرفت‌های موجود در کشور را برای مردم بازگو کنند ابراز کرد: ما همچنان درباره مشکلات جامعه مانند اشتغال، بیکاری، حقوق‌های نجومی و غیره به دولت تذکر می‌دهیم. وی با اظهار گلایمندی از عملکرد مجلس درباره حقوق‌های نجومی گفت: ما همچنان به انجام این عمل از سوی دولت انتقاد داریم و حالا که مجلس نیز چنین عملکردی را در این باره داشته به آنها هم انتقاد می‌کنیم.

یادداشت روز

آغاز یک کار عقلانی در شورا

شورای پنجم شهر همدان علیرغم جوانی و راه ناپخته ای که در پروسه تعیین شهردار انتخاب کرد نهایتا دو روز پیش به تصمیمی رسید که ابتدای یک راه عقلایی و برخواسته از خرد جمعی می تواند باشد.
این فرصت را باید بازگشت شورای شهر به ریل منطقی و راه توصیه شده ای دانست که عقلای شهر و ناظران آگاه به مسائل شهری پیش از این بر آن تاکید کرده بودند.
توصیه هایی که شورای شهر – خواسته یا ناخواسته– در نهایت به صحت داشتن و پخته بودن آنها رسیدند و جستجوی برای شهردار را ادامه دادند.
در این تصمیم که عموم شهروندان از آن نفع می برند شورای شهر از کاندیداهای تحمیلی و سفارشی – که گاه خواست شورا نیز روی آنها نبود– رها شد و حجت برای پارلمان شهری تمام شد.
حال این فرصت پیش آمده باید از سوی شورای شهر غنیمت شمرده شود و راهی را که با شجاعت و جسارت آغاز کردند با جمع نخبگان و آگاهان امور شهری تکمیل کنند.
وقت آن است که در فراخوانی نظرات و پیشنهادات نخبگان و صحاب نظران شهر در انتخاب شهردار از سوی شورا اتخاذ شود تا با تفکری جمعی و برگرفته از خرد نخبگان شهردار شایسته انتخاب شود.
این پروسه لزوما هم به معنای انتخاب فرد مورد نظر نیست بلکه شورای شهر در طریق اولی می تواند از نخبگان و کارشناسان شهری اولویت برنامه های خود در انتخاب شهردار را احصاء کند تا نهایتا این برنامه ها باشند که انتخاب گر شهردار توانا به تحقق خود را انتخاب کنند نه سفارشات و تعارفات و لابی گری ها.
این فرصت اگرچه ده روزه اتخاذ شده اما می تواند با بیشتر شدنش گزینش " شهردار در سایه " را پدید آورد تا آینده همدان به اما و اگرها سپرده نشود و با تغییر نفرات ادامه برنامه های شورا با چالش روبرو نشود.
اما در این ده روز فرصتی که شورای شهر برای گزینش شهردار دارد توصیه دیگر این است که حال که شورا از زیر دین یا فشار گزینه های سفارشی و درون شهرداری رها شده اکنون با مسئولیت و البته آزادی بیشتر به دنبال گزینه های شایسته برود و پای شهردارش محکم بایستد. گزینه هایی که باشاخص های علوم مدرن مدیریت شهری همخوانی داشته و توانایی تحقق اهداف بلند مدت و میان مدت شورای شهر را داشته باشند نه اینکه شورا از آنها برنامه بخواهد. در دیگر شهرهای استان که این روزها برخی از آنها مشغول به انتخاب شهردار هستند چنین نکته هایی صادق است و توصیه می شود که در انتخاب شهردار شایسته نظرات نخبگان و آگاهان امر را بکار گیرند و عنان اختیار شورا را به دست شهردار ندهند. نکته دیگری که به شورای شهر همدان و بلکه به تمام شوراهای استان نیاز است گوشزد شود رها شدن از سفارشات بیرونی و برخی ذی نفوذانی است که برای شوراها نسخه می پیچیند. شورا ضرر مداخلات چنین عناصری را در ادوار گذشته تجربه کرده و در این دوره نباید اجازه نفوذ به خود بدهد.
مدیران و مسئولان شهرستانی و استان در جایگاه خود اختیار توصیه و تذکر را داشته و همچنان خواهند داشت اما یکبار برای همیشه باید حیطه اختیارات شورای شهر به عنوان پارلمان شهری مشخص شود چرا که در نهایت این شورای شهر است که باید پاسخگوی تصمیمات خود به مردم باشد نه نهادها و مسئولان.

اقامه نماز عاشورا در پیاده راه بوعلی

امسال به دلیل پروژه‌های عمرانی در حال اجرا در میدان امام(ره) نماز ظهر عاشورا در پیاده‌راه بوعلی همدان اقامه می‌شود.
مدیر ستاد اقامه نماز همدان در جمع اصحاب رسانه اظهار داشت: آنچه پیامبر اکرم (ص) درباره عید غدیر از مسلمانان خواستند این است که پیام غدیر را درک کرده و تا قیامت به یکدیگر انتقال دهند.
به گزارش تسنیم حجت‌الاسلام سید مرتضی حسنی‌حلم افزود: غدیر روح جامعه است و مباحثی مانند ظلم ستیزی، توحیدمحوری، ولایت‌پذیری، امربه معروف و نهی از منکر، تلاش برای تحقق احکام الهی و غیره نیز پیام‌های بسیار مهم آن هستند.
مدیر ستاد اقامه نماز همدان عنوان کرد: توجه به آموزه‌های فرهنگ دینی یکی از اهداف متعالی انقلاب و نظام جمهوری اسلامی است چرا که از این طریق می‌توان جامعه را از مشکلات و ناهنجاری‌های اجتماعی حفظ کرد بنابراین هرچه فرهنگ دینی در جامعه رواج پیدا کند جامعه نیز سالم‌تر می‌ماند.
وی بیان کرد: در فضای کنونی برخی با نظام جمهوری اسلامی ایران، مردم و کشور ما دچار چالش هستند چرا که منافعشان تامین نشده است به همین دلیل نیز موانعی را ایجاد می‌کنند تا جوانان به رشد و تعالی مورد نظر اسلام نرسند.
این مسئول گفت: باتوجه به شرایط کنونی جامعه وظیفه تمام متولیان فرهنگی و دینی است که تلاش‌هایشان را چند برابر کنند تا با استعانت از اسلام بتوانند با چالش‌های ایجاد شده مقابله کنند.
وی با اشاره به برگزاری اجلاس سراسری نماز در استان هرمزگان تصریح کرد: در راستای این اجلاس جشنواره استانی "نماز و فضای مجازی" در همدان برگزار می‌شود و علاقمندان می‌توانند تا ۳۰ آبان ماه آثار خود را در بخش‌های وبلاگ نویسی، فیلم کوتاه، عکس، کلیپ، گرافیک و تولیدات شبکه‌های اجتماعی به دبیرخانه این جشنواره به نشانی همدان، خیابان تختی، پشت مسجد میرزاتقی ستاد قامه نماز ارسال کنند.
حسنی‌حلم گفت: آثار ارسالی به جشنواره استانی نماز و فضای مجازی پس از اتمام زمان ارسال آثار، داوری شده و در نهایت ۱۵ آذرماه برگزیدگان هر بخش در در سالن شهدای استانداری همدان تقدیر و جوایز نفیسی به آنها اهدا می‌شود.

shenide@hamedanpayam.com

شنیده‌ها

۱–وزارت کشور در تغییر استانداران از مجامع استانی نمایندگان نظر خواهی می کند. گویا در تغییر استانداران در کشور وزارت کشور از مجمع نمایندگان برخی استانها خواسته که گزینه های مورد نظر خود را اعلام کنند. گفته می شود این شیوه در مورد برخی استانهایی که هنوز استانداران شان تغییر نکرده اند در پیش گرفته شده است. گفتنی است وزارت کشور در دولت یازدهم نیز از نمایندگان نظر خواهی کرد اما در قالب موارد گزینه های خود را انتصاب کرد.
۲–بانک ملی به سرمایه گذاران خارجی نیروگاه خورشیدی تسهیلات داده است. گفته می شود فعالان اقتصادی آلمانی و ایرلندی تاکنون مبلغ ۶ میلیون یورو از طریق شعبه هامبورگ بانک ملی ایران برای احداث نیروگاه خورشیدی در استان همدان سرمایه گذاری کرده اند. گویا سرمایه گذاران آلمانی و ایرلندی که به احداث نیروگاه خورشیدی در استان همدان مشغولند، از خدمات بانک ملی ایران و شعبه همدان تقدیر کرده اند.
۳–ارائه برگه معاینه فنی برای شماره گذاری الزامی می شود. گویا در تصمیمی پلیس راهور ارائه خدمات خود را منوط به ارائه برگه معاینه فنی کرده است. گفته می شود این تصمیم پیرو تصویب قانونی در تیرماه امسال از سوی مجلس بوده است. گفتنی است معاینه فنی در ماههای گذشته با شرایط سخت تری ارائه می شود.

خبرویژه

پیشنهاد نماینده استان برای یارانه

سخنگوی کمیسیون فرهنگی مجلس با تأکید بر اینکه کتاب باید به سبد مصرفی مردم راه پیدا کند، پیشنهاد کرده که فروش کتاب در سوپر مارکت‌ها انجام شود.احد آزادی‌خواه در گفت‌وگو با خانه ملت با اشاره به درخواست انجمن‌ها و سندیکاهای حوزه چاپ و نشر برای حذف مالیات بر ارزش افزوده از این حوزه، تصریح کرد: اگر بخواهیم در هر حوزه ای مالیات‌ها را حذف کنیم، نظام اقتصادی و مالیاتی کشور دچار مشکل خواهد شد و با توجه به اینکه حذف مالیاتی نیاز به دو سوم آرای نمایندگان مجلس دارد، بعید می‌دانم چنین مسئله‌ای تحقق یابد.سخنگوی کمیسیون فرهنگی مجلس با بیان اینکه دولت می‌تواند به جای حذف مالیات، یارانه به تولیدکنندگان صنعت چاپ و نشر اختصاص دهد، افزود: حذف مالیات موجب از بین رفتن فضای رقابتی در این حوزه می‌شود و می‌تواند باعث کاهش کیفیت محصولات حوزه نشر شود.

خبر

شورای شهر همدان سیاسی بازی را کنار بگذارد

دبیر حزب مؤتلفه اسلامی استان همدان با بیان اینکه در شورای شهر همدان بازی‌های سیاسی مطرح است، گفت: در ماجرای انتخاب شهردار همدان منافع مردم مغفول مانده است.
محمود الفت در گفت‌وگو با فارس، با اشاره به جلسه اعضای شورای شهر همدان و بازگشت به نقطه اول در انتخاب شهردار همدان، اظهار کرد: آنچه که احساس می‌کنم این است که در شورای شهر همدان بازی‌های سیاسی مطرح است و در ماجرای انتخاب شهردار همدان منافع مردم مغفول مانده است.
وی با بیان اینکه به نظر می‌رسد بازی‌های سیاسی بر منافع مردم ترجیح پیدا کرده است، گفت: تقریباً در همه شهرها شهردار مشخص شده است.
دبیر حزب مؤتلفه اسلامی استان همدان ادامه داد: اعضای شورای شهر همدان باید بازی‌های سیاسی را کنار گذاشته و منافع مردم را در نظر بگیرند و به توسعه و پیشرفت شهر فکر کنند.
وی ضمن تأکید بر اینکه همدان نیاز به شهردار دارد تا از بلاتکلیفی خارج شود، تصریح کرد: چهار نفر برای تصدی پست شهردار همدان مشخص شده بود که گزینه‌های خوبی بودند و امتحان خود را پس داده‌اند، مردم نیز آن‌ها را می‌شناسند.
الفت با بیان اینکه شورا باید از بین آن چهار نفر فردی را برای شهرداری همدان انتخاب می‌کرد، گفت: ما بومی را به غیر بومی ترجیح می‌دهیم، گزینه غیر بومی تا شهر را بشناسند خودش زمان زیادی می‌برد و فرصت‌ها می‌سوزد.
وی تأکید کرد: اعضای شورای شهر همدان باید از تشتت افکار دوری کنند، به فکر شهر باشند و یک نفر را از میان بومی‌ها انتخاب کنند.
دبیر حزب مؤتلفه اسلامی استان همدان با اشاره به اینکه گرایشات سیاسی نباید تأثیر در انتخاب شهردار و منافع مردم بگذارد، عنوان کرد: سیاسی‌بازی روند کار را کند کرده و کار به سمتی می‌رود که به منافع شهر لطمه می‌زند، با امروز و فردا کردن شهر متضرر خواهد شد.
وی در پایان با اشاره به لزوم ملاک قرار گرفتن شفاف‌سازی در شورای شهر همدان، خاطرنشان کرد: در حال حاضر خبری از شفاف‌سازی نیست، مشکلی که داریم این است که شفاف‌سازی نمی‌کنند، اعضای شورای شهر بدانند مردم به آن‌ها اطمینان کردند و باید پاسخ اطمینان مردم را بدهند.

پیام تاریخ، تمدن و فرهنگ مادستان
The Message Of Madestan's History & Civilization & Culture
روزنامه همدان پیام
۳
پنجشنبه ● ۲۳ شهریورماه ۱۳۹۶ ● شماره ۳۰۱۲
مادستان
madestan@hamedanpayam.com

صرفه جویی ۹۰ میلیون متر مکعبی آب در رزن

رزن – بهمن هوشـــمندی –خبرنگار همدان پیام :به گفته فرماندار رزن این شهرستان با صرفه جویی بیش از ۹۰ میلیون متر مکعب آب زیر زمینی از آغاز دولت تدبیر و امید دارای مقام نخست کشور در این زمینه می باشد

فتحعلی حســـینی در جلســـه تودیع و معارفه رئیس آبفا شهرســـتان رزن با بیان اینکه از ۴۹کیلومتر شـــبکه فاضلاب شـــهر رزن بیش از ۳۵کیلومتر اجرا شد شده است گفت: ۱۴کیلومتر از شبکه فاضلاب شهر رزن اجرا نشده که این امر موجب شده است در برخی از مناطق شـــهر رزن به علت عدم اجرای شبکه فاضلاب و عدم ایجاد زیر سازی باعث ایجادنارضایتی دربین مردم شود.

وی افزود: در بودجه سالجاری هشت و نیم کیلومتر از شبکه فاضلاب شهر رزن احداث خواهد شد و مابقی نیز طبق برنامه زمانبندی در سال آینده به بهره برداری خواهد رسید.

وی از پیش بینی اعتبار برای انجام مطالعه اولیه فاضلاب شـــهر قروه درجزین در بودجه ســـالجاری خبر داد و گفت: در بودجه سالجاری ۲۵میلیون تومان برای مطالعه فاضلاب شهر قروه درجزین پیش بینی شده است.

وی اظهارداشت: آبفا در راستای کاهش مصرف آب سه برنامه ی فرهنگ سازی کاهش مصرف آب،اصلاح شبکه های فرســـوده و تکمیل فاضلاب شهر رزن را در دستور کار قرار دهد. وی خاطرنشـــان کرد:بیش از ۲۰۰میلیون تومان اعتبار جهت اصلاح و توسعه شـــبکه آب آشامیدنی شهرستان رزن در بودجه سالجاری پیش بینی شده است. حسینی خاطرنشان کرد از ابتدای سال ۹۳ تا کنون برنامه ریزی صورت گرفته در این شهرستان در راستای مبارزه جدی با برداشت بی رویه ذخایر آبی بوده است واز آنجا که غالب جمعیت شهرستان در حوزه کشاورزی مشغول به فعالیت می باشند و بر اساس آمار رسمی بیش از ۱۶۱۶ حلقه چاه آب مجاز و بیش از ۱۲۰۰ حلقه چاه غیر مجاز در حوزه کشـــاورزی شهرســـتان رزن برداشت آب می شده اند که درراستای حراست از منابع آبی طی ۳ سال اخیر بیش از۲۷۶حلقه از این چاه های غیر مجاز با اخذ حکم قضایی مســـدود شده اند وی ادامه داد با تدابیر اندیشـــیده شده و اقدامات انجام شده بالغ بر ۹۰میلیون متر مکعب صرفه جویی در برداشـــت آب صورت گرفته که معـــادل با ۵۰ درصد کل صرفه جویی صورت گرفته از محل انسداد چاه های غیر مجاز استان می باشد.

در کارگروه اشتغال و سرمایه گذاری استان اعلام شد

همدان پیشتاز اشتغال‌زایی در کشور

- همزمان با جشنواره گردو و منبت در تویسرکان از ۲۱تعاونی برتر تجلیل شد
- معاون وزیر کار: تعاونی‌ها باید صادرات محور باشند
- استاندار: صندوق پشتیبانی از کشاورزان در استان تشکیل می‌شود
- نماینده تویسرکان: صدور مجوز منبت‌کاران تسهیل شود
- مدیر کل اداره کار استان: یک سوم تعهداشتغالزایی محقق شده است
- فرماندار: ۱۴هزار بهره‌بردار در تویسرکان فعالند

کارگروه اشتغال و سرمایه‌گذاری استان نیز روز گذشته همزمان با افتتاح جشنواره ملی گردو، فرش دســـتباف و صنایع مبل و منبت در تویسرکان برگزار شد.

معاون امور تعاون وزیر تعاون، کار و رفاه اجتماعی در این کارگروه گفت که مردمی کـــردن اقتصاد و اشـــتغال از ویژگی اصلی اقتصاد مقاومتی است.

حمید کلانتری افـــزود: کاهش قیمت تمام شده محصول و همچنین افزایش اشتغال از مهمترین کارکردهای ایجاد تعاونی‌ها است و هیچ شکی نیست از بالاترین مقام رهبری تـــا وزرا و اهالی کســـب و کار و خانواده معمولی یکی از مســـائل را اشتغال می‌داند که یک مســـأله ملی تبدیل و به یک چالش تبدیل شده که راهکارهای اقتصاد مقاومتی مردمی کردن اقتصاد است که اشتغال را به کمک مردم حل کنیم.

طرح روســـتا تعـــاون در هزار روستای کشور اجرا می‌شود

کلانتری ادامه داد: طرح روســـتا تعاون در هزار روســـتای کشـــور اجرا می‌شود و با اجـــرای این طرح ایجاد اشـــتغال برای ۶۵ هزار نفر در ســـطح کشـــور پیش‌بینی شده است.

معـــاون تعاون وزیـــر تعـــاون، کار و رفاه اجتماعی با تأکید بر اینکه پیش‌بینی شـــده در اجرای طرح روستا تعاون سالانه ۵ هزار روســـتا دارای ظرفیت توسعه شود، گفت: مسئولان همه برای عملیاتی شدن این طرح از مهرماه امسال کمک کنند.

کلانتری با اشـــاره به اینکه ۵ هزار میلیارد تومـــان اعتبار برای اجـــرای طرح تعاون و پرداخت از سوی بانک‌های توسعه تعاون، کارآفرینـــی امید و پســـت بانـــک در نظر گرفته شده اســـت، بیان کرد: میانگین سود تسهیلات حمایتی ۶ درصد است.

وی با بیـــان اینکه ۱۱۰ گرایش تعاونی در ســـطح کشـــور وجود دارد، عنوان کرد: ۹۷ هزار تعاونی در ســـطح کشور فعال هستند.

کلانتری با تأکید بـــر اینکه میزان صادرات تعاونی‌ها در ۴ ســـال گذشته ۱۳۰ درصد افزایش یافته اســـت، اظهار داشت: هدف مـــا صـــادرات محـــور کـــردن تولیدات تعاونی‌هاست.

معـــاون تعاون وزیـــر تعـــاون، کار و رفاه اجتماعی افزود: با افزایش ســـرمایه‌گذاری در تعاونی‌هـــا و ســـازماندهی ظرفیت‌های کوچک، واحدهای بـــزرگ تولیدی ایجاد می‌شوند.

کلانتـــری بـــا بیـــان اینکه نیـــاز بخش خصوصی به تسهیلات بانکی ۷۰ درصد اســـت و در حالی که تعاونی‌ها تنها ۳۵ تا ۴۰ درصد تسهیلات بانکی را دریافت می‌کنند و باید توجه داشـــت با همکاری و اتحاد شرکت تعاونی‌ها و مردم مشکل اشـــتغال تا حـــدودی برطرف می‌شـــود و به نســـبت تحریم و رکود موجود در سطح کشـــور هم‌افزایی، افزایش قدرت و افزایش صـــادرات در حوزه تعاونی‌ها وجـــود دارد و همه تولیدکنندگان بزرگ گردو با محوریت تویسرکان کار کرده و ارزان‌فروشی غیرمنطقی نکنیم.

وی با بیـــان اینکه طرح روســـتا تعاون از طرح‌های طلایه‌دار اشـــتغال اســـت که با اجـــرای این طرح ایجاد اشـــتغال برای ۶۵ هزار نفر در ســـطح کشـــور پیش‌بینی شده که این طـــرح در مرحله اول برای اجرا در یک هزار روســـتای کشـــور در نظر گرفته شده است.

مشکل همدان تنگ‌نظری‌هاست

اســـتاندار همدان نیز در ادامه اظهار داشت: مشکل اســـتان همدان برای توسعه پاره‌ای تنگ‌نظری‌هاســـت اگـــر تنگ‌نظری‌هـــا را کنار بگذاریم اســـتان همدان برای توسعه ظرفیت‌های بسیار خوبی دارد.

محمدناصر نیکبخت گفت: اگر در آن دنیا قرار بر نجات مدیران باشـــد با ایجاد شغل و نانی اســـت که به سفره فردی رفته و اگر مانع اشـــتغال شـــویم، آتش دوزخ فراهم است.

وی با تأکید بر اینکه همه فرمانداران استان نمونه هستند و از همه آنها راضی هستم و از عملکرد بانک‌های استان تشکر می‌کنم، البته بانک‌های خصوصی باید بیشتر کمک کنند. در چند ماه گذشته چند بار در مکاتبه با مدیران بانک کشاورزی از عملکرد بانک کشاورزی استان قدردانی کردم.

اســـتاندار همدان با بیـــان اینکه فرمانداران باید در طرح کارورزی ورود کنند و کمک دهند، گفت: ۹۰ میلیارد تومان خســـارت برای ســـرمازدگی محصولات سال گذشته به اســـتان اختصاص یافت که ۳۰ میلیارد تومان به تویســـرکان اختصـــاص داده‌اند پیشنهاد دادم با این اعتبار صندوق پشتیبانی کشاورزی استان تشکیل شود و امکانات و تسهیلات به کشـــاورزان از این طریق داده شود.

نیکبخت با تأکید بر تقویت تعاونی‌ها گفت: از اتاق تعاون قدردانی می‌کنم؛ چراکه یکی از پایه‌هـــای صادرات اســـتان، اتاق تعاون اســـت. بخش تعـــاون بخش اســـتراتژیک کشور در اشـــتغال و تولید اســـت و باید حمایت شود.

مشـــکل بیکاری مشـــکل اصلی کشور است

نماینده مردم تویسرکان در ادامه کارگروه با تأکید بر اینکه مشکل بیکاری از بزرگترین مشکلات اقتصادی است و اگر یک میلیون شغل سالیانه انجام شـــود به تعداد بیکاران اضافه نمی‌شود و همچنین قدم‌های خوبی در این زمینه برداشـــته شده که باعث رتبه استان همدان چند رتبه بالا رفته است.

محمدمهـــدی مفتح گفت: اگـــر در منبت اول باشـــیم منبت کاران برای گرفتن مجوز دچار مشـــکلات متعدد می‌شود که این امر باعث دلســـردی و بی‌انگیزگی می‌شود که باید با همت در تسهیل روند دادن مجوزها و مشـــکلات ســـرمایه‌گذاران بکوشـــیم؛ چون روند اعطای مجوزهاســـت از عمده مشکلات است که باید تسهیل شود.

۴۵۵ میلیارد تومان تســـهیلات اشتغال امســـال در همدان پرداخت شد

مدیرکل تعاون، کار و رفاه اجتماعی همدان با بیان اینکه امســـال ۴۵۵ میلیـــارد تومان تسهیلات اشتغال در همدان پرداخت شد، گفت: امســـال برای ۷ هزار و ۵۶۱ نفر در سطح استان اشتغال ایجاد شده است.

ســـید احمد توصیفیان اظهار داشت: امسال ۲۴ میلیارد تومان تســـهیلات اشـــتغال در شهرستان تویسرکان پرداخت شده است.

وی با تأکید بر اینکه ایجاد اشتغال برای ۱۹ هزار ۹۸۰ همدانی تعهد شده است، اظهار داشـــت: امسال برای ۷ هزار و ۵۶۱ نفر در سطح استان اشتغال ایجاد شده است.

مدیرکل تعاون، کار و رفاه اجتماعی اســـتان همدان با اشـــاره به اینکه طرح کارورزی از جمله اقدامات موثر در حمایت از اشـــتغال است، بیان کرد: ۱۶۸ واحد تولیدی در استان درخواست نیرو داده و یک هزار و ۷۷۳ واجد شرایط در طرح کارورزی ثبت نام کرده‌اند.

توصیفیان با بیان اینکه ۱۰ رشته اولویت‌دار در اســـتان شناســـایی شـــده‌اند، تأکیـــد کرد: گردشـــگری، قالی‌بافی، بســـته‌بندی محصولات غذایـــی، مبل و منبت از جمله رشته‌های اولویت‌دار استان هستند.

مدیرکل تعاون، کار و رفاه اجتماعی استان همدان با اشاره به اینکه طرح روستا تعاون در روســـتاهای استان همدان اجرا می‌شود، گفت: فرمانداران برای شناسایی روستاهای دارای ظرفیـــت اقدام کنند تا هر روســـتا با یک محصول عنوان شود.

توصیفیان با بیان اینکه روســـتای اشـــترمل دارای ۲ هزار نفر جمعیت اســـت، افزود: ۷۰۰ نفـــر در این روســـتا در حوزه مبل و منبت فعال هستند که حدود ۴۹۰ کارگاه و ۱۲ تعاونی در این روستا فعال است.

فعالیت ۱۴ هـــزار بهره بردار در تویسرکان

فرماندار تویسرکان نیز اظهارداشت: فعالیت ۱۴ هزار بهره‌بردار ودر بحث کاشت محصولات کم آب بر با کشـــت محصـــولات چون گل محمدی تویسرکان کارهای خوبی انجام داده اســـت. حبیب مومیوند گفت :باغداری نقطه قوتی برای تویسرکان است همچنین وسعت باغات تویســـرکان را بیش از ۸ هزار و ۵۰۰ هکتار دانست که از این میزان ۵ هزار و ۵۰۰ هکتار را باغات گردو در بر گرفته است. وی افزود: میزان برداشـــت گردو در تویســـرکان ســـالانه ۱۵ هزار تن اســـت اضافه کرد : ۲۴ هزار تن جو و ۳۰ هزار تن گندم در تویسرکان برداشت شده است.

وی با اشـــاره به رتبه نخســـت تویسرکان در تولید آلو گفت: تویســـرکان ســـال ۹۵ در بحث گلخانه برابر با کل ســـالهای قبل تویسرکان فعالیت داشته است.

گفتنی است روز گذشته از ۲۰ تعاونی برتر اســـتانی و یک تعاونی برتر ملی تقدیر به عمـــل آمد و از حبیـــب مومیوند فرماندار تویســـرکان به عنوان فرماندار حامی تعاون نیز جلیل شد.

جشنواره ملی گردو، فرش دستباف در بلوار حیقوق نبی(ع) تویسرکان آغاز به کار کرد

ایران رتبه سوم تولید گردوی جهان

تویسرکان– طیبه سوری– خبرنگار همدان‌پیام: جشنواره ملی گردو، فرش دستباف و صنایع مبل و منبت روز گذشته با حضور معاون باغداری وزیر جهادکشاورزی، معاون وزیر کار، تعاون و رفاه اجتماعی، تنی چند از مدیران کل دســـتگاه‌های اجرایی سراسر کشور و مسئولان ارشد استان و شهرستان آغاز به کار کرد.

آیا تویسرکان در شأن خود پیشرفت داشته است؟

اســـتاندار همدان در مراسم افتتاح جشنواره گردو و فرش دستباف در تویسرکان گفت: تویسرکان در حد شایستگی‌ها و استحقاق خود توسعه نیافته است این شهرستان سوابق و تاریخ بلندی دارد و تاریخ آن مشحون از علما و ادبا و بزرگان مشهور و ارجمند است.

محمدناصر نیکبخت افزود: تاکنون معاون وزیر جهادکشـــاورزی ۵ مرتبه به تویسرکان سفر کرده است تویســـرکان فرماندار کاردان، شایسته، تأثیرگذار و دلسوز و نماینده‌ای در ســـطح ملی و بدون حاشـــیه دارد که می‌تواند جبران مافات در توسعه کند و شرایط خوبی است.

ایران رتبه سوم تولید گردوی جهان را دارد

معاون امور باغبانی وزیر جهادکشـــاورزی نیز اظهار داشـــت: ایران در تولید گردو رتبه ســـوم جهان را دارد و ایجاد نهالستان مدرن گردو به منظور انتقال گردوی تویسرکان به تمام نقاط کشور انجام می‌شود.

محمد علی طهماســـبی در ادامه افزود: نشست‌هایی به منظور ارائه راهکار جلوگیری از بروز آسیب به گردوی تویسرکان برگزار شده است، ادامه داد: برای حفظ رتبه گردوی تویسرکان نیازمند ایجاد تحول است.

وی از آغاز سرشـــاخه‌کاری گردو در تویســـرکان خبر داد و افزود: پروفسور ایلماز به منظور آموزش گردوکاران ۵ روز در تویسرکان حضور یافت.

فرماندار تویسرکان در این آیین افتتاح جشنواره گردو گفت: جشنواره ملی گردو، فرش دســـتباف و صنایع مبل و منبت تویسرکان با هدف معرفی ظرفیت‌های متنوع شهرستان در حوزه‌های گردشگری، صنایع دستی و فرصت‌های اقتصادی و سرمایه‌گذاری برگزار شده است.

حبیب مومیوند افزود: شهرســـتان تویســـرکان از بیش از ۵ هزار و ۵۰۰ هکتار باغ‌های گردو، بیش از ۴ هزار و ۵۰۰ بافنده فرش دســـتباف و ۴ هزار و ۷۴۷ کارگاه صنایع مبل و منبت و بیش از ۷ هزار و ۶۰۰ شاغل در این بخش برخوردار است.

مومیونـــد برگزاری این جشـــنواره را نقطه عطفی برای ایجاد بهـــره‌وری حداکثری از قابلیت‌های متنوع شهرســـتان تویسرکان در بخش‌های مختلف و شناساندن آنها به همه مردم ایران‌زمین دانســـت و تأکید کرد: علاوه بر مسئولان بلند پایه کشوری و استانی از همه مردم ایران و فعالان حوزه گردو، فرش دستباف و صنایع مبل و منبت برای حضور در این جشنواره دعوت به عمل آمده است.

فرماندار تویســـرکان در ادامه افزود: این جشنواره شامل برگزاری کارگاه‌های آموزشی، نمایشـــگاه جانبـــی با برخـــورداری از ۶۰ غرفه و عرضه محصولاتـــی همچون گردو، صنایع مبل و منبت، فرش دســـتباف، سوغات تویســـرکان و تولیدات بخش خصوصی در زمینه‌های مختلف، ارائه آخریـــن یافته‌ها و راهکارهای نوین در حوزه گردو، فرش دستباف و صنایع مبل و منبت امروز آغاز شده و تا روز جمعه ادامه دارد.

خبـر

پیش روی در صادرات محصولات منبت مقدمه جهانی شدن این صنعت در ملایر است

این روزها ملایر میزبان هموطنان از سراســـر کشور است که برای دیدن از هنر منبت کاران این شهرستان به این شهر سفر کرده اند.پس از برگزاری جشـــن وزین مبل و منبـــت در ملایر، پس از جوکار مهد منبت، نوبت به روســـتای دهنو آورزمان رسید روستایی که در ایجاد اشتغال در زمینه منبت و مبل به خودکفایی رسیده است.

معاون اســـتاندار و فرماندار ویژه شهرستان ملایر در جشنواره مبل و منبت روستای دهنو آورزمان ضمن بیان اینکه ثبت ملی ملایر به عنوان شـــهر مبل و منبت شور وشعف زیادی در شهرستان ایجاد کرده است گفت: ملی شـــدن مبل و منبت ملایر، سرآغاز تحولی چشمگیر است و این رخداد بزرگ تغییرات بســـیار خوبی در آینده شهرستان ایجاد خواهد کرد.

وی ثبت ملی مبل و منبت ملایر را آرزوی دیرینه مردم و مسئولین این شهرســـتان دانست و افزود: با برگزاری اولین جشنواره مبل و منبت و حضور چشمگیر هموطنان برای دیدن و خرید مبلمان منبت، ملایر از این جایگاهی که در کشور داشت، چندین پله صعود کرد.

عبدالعظیم رضایی ملایر به عنوان نخســـتین شـــهر فرهنگی اســـتان برشـــمرد و اضافه کرد: ملایر دارای شخصیت های بزرگی در حوزه های مختلف در ســـطح ملی است، بســـیاری از این افراد برجسته از روستاهای این شهرستان برخاسته اند که نمونه بارز پشتکار، خلوص نیت و سلامت نفس هستند.

رضایی ثبت ملایر به عنوان شهر ملی منبت را حاصل تلاش و کوشش هنرمندان این حوزه دانست و افزود: اینکه روستایی با یک هزارو ۷۰۰ نفر جمعیت دارای ۲۵۰ هنرمند شـــاغل در حوزه مبل و منبت است، افتخاری برای شهرستان اســـت که می تواند در زمینه ایجاد اشتغال، تولید و اقتصاد مقاومتی به عنوان الگو برای سایر روستاها معرفی شود.

معاون اســـتاندار همدان با اشاره به دغدغه مسئولین در رابطه با ایجاد اشـــتغال برای جوانان، ادامه داد: باید از هوش و اســـتعداد جوانان به خوبی استفاده شود. دولت موظف است بسترهای لازم را فراهم کند و گام برداشتن در راستای موفقیت همت مردم را می طلبد.

فرماندار ویژه ملایر توسعه صنعت مبل و منبت و دیگر صنایع دستی را فرصتی برای ایجاد اشـــتغال و مبارزه با اعتیاد دانست و افزود: این روزها از اســـتانهای دیگر کشور برای همکاری در زمینه مبل و منبت به روســـتای دهنوآورزمان می آیند و این مســـئله باعث افتخار است این روســـتا از طریق مبل و منبت می تواند بـــه یک قطب اقتصادی تبدیل شود.

نماینده مردم ملایر در مجلس نیز با بیان اینکه دهنوآورزمان به عنوان روستای خودکفا در حوزه اشتغال شناخته شده است گفت: این روستا می تواند به عنوان مدل، سمبل و الگو در حوزه اشتغال معرفی شود.

حجت الاســـلام احد آزادی خواه تلاش مردم این روستا برای ایجاد اشـــتغال یکی از نمونه اقتصاد مقاومتی دانســـت و افزود: روســـتای آورزمان ثابت کرد که تحریم ها، موانع و مشـــکلات در امر اشتغال و تولید تاثیری ندارد و می توان به کار و تولید پرداخت.

بخشـــدار سامن نیز اظهار کرد: هم اکنون ۲۵۰ هنرمند در حوزه مبل و منبت در ۱۵۴ کارگاه در روستای دهنوآورزمان فعال هستند.

مصطفی عبدالملکی ادامه داد: ماهیانه بین یک هزارو ۲۰۰ تا یک هزارو ۵۰۰ دســـت مبلمان منبت در این روستا تولید و به سایر نقاط استان و کشـــور عرضه می شـــود و تمامی مراحل تولید نیز در این روستا انجام می گیرد. در جریان برگزاری جشـــنواره مبل و منبت روستای دهنوآورزمان، مســـابقات سوارکاری نیز برگزار شـــد که در پایان از نفرات برتر شرکت کننده در این دوره از مسابقات تقدیر به عمل آمد.

منطقه ویژه اقتصادی در اسدآباد ایجاد می‌شود

منطقه ویژه اقتصادی در منطقه «آهوتپه» شهرســـتان اسدآباد ایجاد می‌شود.

فرماندار شهرســـتان اســـدآباد در قرارگاه اقتصاد مقاومتی شهرستان اســـدآباد با اشـــاره به ایجاد منطقه ویژه اقتصادی در شهرستان ملایر و اســـدآباد در استان همدان، اظهار داشت: ایجاد منطقه ویژه اقتصادی در توســـعه اقتصادی، رشد صنعت و اشتغال شهرستان و استان نقش موثری ایفا خواهد کرد.

به گزارش مهر، حسین افشاری افزود: طرح توجیهی این طرح توسط راه و شهرسازی شهرستان انجام خواهد شد و باید در این راستا منابع طبیعی طی مدت ۱۰ روز آینده ابعاد لازم برای این طرح را مشخص و تحویل راه و شهرسازی دهد تا طرح اولیه مشخص شود.

فرماندار شهرســـتان اســـدآباد تاکید کرد: داشتن زیرساخت های لازم همچون دسترســـی بـــه آب، برق، گاز و قابل دســـترس بودن منطقه موردنظر از اهمیت ویژه ای برخوردار است.

وی با اشاره به اینکه سقف حداکثری زمین منطقه ویژه اقتصادی ۲۰۰ هکتار معرفی شـــده اســـت، عنوان کرد: در این راستا بخشی از زمین های روستای «آهو تپه» در بحث ایجاد منطقه ویژه اقتصادی شهرستان در نظرگرفته شـــده که با ایجاد آن آب مـــورد نظر برای فعالیت های اقتصادی از سد نعمت آباد تامین خواهد شد.

افشـــاری عنوان کرد: تملک زمین نخستین مرحله برای ایجاد منطقه ویژه اقتصادی اســـت که با ورود سرمایه گذاران، دولت هزینه خرید زمین را پرداخت می کند.

وی توجه به مطالعات زیست محیطی، رعایت حریم روستاها، اهمیت پدافند غیر عامل، توجه به راه دسترسی، ارتباط با شریانها، تامین آب، و زیرســـاخت ها در بحث جانمایی را مهم تلقی و تاکید کرد: وجود هیئت موســـس در راســـتای ایجاد این منطقه ویژه اقتصادی از نقش مهمی برخوردار خواهد بود. وی بیان کرد: از ابتدای سال تاکنون بدون درنظر گرفتن آمار صنایع بزرگ صنعتی شهرستان، ۵۱۸ شغل جدید در شهرستان ایجاد شـــده که برهمین اساس تاکنون ۳۵ درصد تعهد اشتغال‌زایی شهرستان محقق شده است.

یادداشت

درختان گردو غریبانه می‌میرند

» مهدی ناصرنژاد

خشـــک شـــدن تدریجی درخت‌های کهنســـال گـــردو یکی از معضلات جدی بخش کشـــاورزی و باغداری در استان همدان است که رسیدگی عاجل به آن باید در دستور کار فوری مسئولان، کشاورزان و باغداران قرار گیرد.

روزنامـــه همدان‌پیام در شـــماره روز چهارشـــنبه (۹۶/۰۶/۱۵) خود گزارش ویژه‌ای از نگرانی باغداران شهرســـتان تویســـرکان نسبت به خشـــک شدن گردوزارها منتشر کرد که از ســـوی مدیر امور باغبانی جهادکشاورزی اســـتان چنین عارضه‌ای ناشی از سرمازدگی درختان گردو اعلام شده است.

حجت‌ا... شـــهبازی در این‌باره گفته اســـت؛ سرمایه شدید و نابهنگام اواخر اسفندماه ســـال ۹۵ و تداوم آن تا فروردین‌ماه سال ۹۶ موجب سرمازدگی درختان گردو در شهرستان تویسرکان شده است.

مدیر امـــور باغبانی جهادکشـــاورزی همدان از احتمـــال یا قطعیت ســـرمازدگی درختان گردو در دیگر نقاط اســـتان یاد و نامی به میان نیاورده است. اما مشـــاهدات عینی ما حاکی از بیماری یا سرمازدگی مشـــابه درختان گردو در سطوح وســـیعی از مناطق شهرستان همدان می‌باشد و اگر مشکل خشـــکی درختان گردو فقط سرمازدگی باشد، باید گفـــت باغداران نقاط مســـتعدی نظیر انجیـــلاس، ابرو، خاکو، ارزانفود، چشـــین، ســـیمین، یلفان، ورکانه و روستاهای همجوار نیز همین مشکل را دارند و مشاهده شاخه‌های بزرگ خشکیده در قامت درختان کهنسال گردو، جان هر انسان دوستدار طبیعت را می‌خراشد.

واقعیت این اســـت چنانچه گرفتاری باغداران و خشک شدن درختان گردو فقط سرمازدگی باشـــد، باید باز هم اطلاع داد که این گرفتاری دامنگیر باغداران در خیلی از مناطق سردسیر و ییلاقی کشورمان است و مختص به تویســـرکان و همدان و ملایر نیســـت. اخیراً در سفری به یک روســـتای قدیمی و خوش‌آب‌وهوای اســـتان قم به عمل آمد، ملاحظه شـــد باغداران این روستا نیز همان مشکل هموطنان همدانی خود را دارند.

بخش «قاهان» منطقه کوهســـتانی خوش‌آب‌وهوا و از توابع استان قم است که در حدود ۴۵ کیلومتری غرب قم واقع است.

قاهان دقیقاً در کانون مثلثی از شـــهرهای قم، ساوه و تفرش در استان مرکزی واقع شده و چون نگین ســـبز و خرمی در حاشیه این منطقه کویری کشورمان می‌درخشد.

این بخش بزرگ و آباد و پرجمعیت، ســـابق بر این از توابع شهرستان تفرش در اســـتان مرکزی بوده که در سال‌های اخیر از این شهرستان منتزع و به استان قم پیوسته است.

محصولات عمده منطقه وسیع بخش قاهان توت، انواع آلو، بیدمشک، انار و مهمتر از همه گردو اســـت که بنیان اقتصادی چندین روستای منطقه را تشکیل می‌دهد.

به گفت باغداران منطقه در ۲ ســـال اخیر ملاحظه می‌شـــود که اکثر درختان گردو در باغات بخش قاهان دچار خشکی و پوسیدگی شده و در این منطقه چندین اصله درخت کهنسال گردو در حاشیه نهرهای پرآب از ریشـــه سست شـــده و با انبوهی از میوه تازه گردو سرنگون گردیده است.

خشک شدن درختان گردو بخش قاهان موجب نگرانی اغلب باغداران است که علت اصلی این عارضه را نمی‌دانند و اسمی هم از سرمازدگی به میان نمی‌آورند.

بنابراین اگر قبول کنیم که عارضه مهم خشکی درختان گردو در سطح وسیعی از اســـتان همدان و حتی استان قم سرمازدگی باشد، باید این مهم را نیز بپذیریم که وجود آفتی مرموز و بیماری ناشناخته گریبانگیر گردوزارها است و باید رسیدگی آن در دستور کار کارشناسان مربوطه قرار گیرد. البته برخی باغداران قدیمی و خبره نیز تغییرات اقلیمی را در دگرگونی و خشـــکی درختان گردو که به اقلیم سرد و کوهستانی سازگاری دارند، بی ارتباط نمی‌دانند.

این روزها تویسرکان پایتخت گردوی کشور، میزبان جشنواره «طلای ســـبز و مبل و منبت روستایی» است که مواد اولیه آن همانا از چوب گردو می‌باشـــد، فرصتی است تا برای مشکل باغداران هم هم‌اندیشی شود و چاره‌ای پیدا شود تا جزو دستاوردهای جشنواره ثبت گردد.

خبـر

همایش طرح مهر تحصیلی در کبودرآهنگ برگزار شد

همایش طرح مهر تحصیلی با هدف حمایت از دانش‌آموزان نیازمند و در جهت اجرای امینانه نیات واقفین در محل سالن همایش اداره فرهنگ و ارشاد اسلامی شهرستان کبودرآهنگ برگزار شد.

به گزارش روابط عمومی اداره کل اوقاف و امور خیریه استان، رئیس اداره اوقاف شهرســـتان کبودرآهنگ در حاشیه این مراسم به خبرنگار ما گفت: طرح مهر تحصیلی از رسالت‌های سازمان اوقاف و امور خیریه در راستای اجرای امینانه به نیات واقفان خیراندیش است . احمد زارعی ارزش ریالی هر بســـته را ۱۰۰ هزار تومان اعلام کرد و گفت:این بسته ها شامل کیف و ملزومات درسی و لوازم التحریر مورد نیاز دانش آموزان است که از بهترین لوازم التحریر ساخت کشور تهیه گردیده است و در اختیار دانش آموزان ایتام تحت پوشش کمیته امداد امام خمینی (ره) و اداره بهزیستی قرار گرفت . وی ادامه داد: امسال از محل عمل به نیات واقفین خیراندیش مرحوم امیر نظام و موقوفه حدادی ۱۶۰ بسته به دانش آموزان ایتام این شهرستان تحویل داده شد . زارعی عنوان کرد: دانش‌آموزان نیازمند و مشمول طرح مهر تحصیلی با همکاری آموزش و پرورش، بهزیستی و کمیته امداد حضرت امام خمینی(ره) شناسایی شدند و براساس آن اقدام به توزیع این بسته‌های حمایتی می‌کنیم.

وی افزود: هم چنین سبد کالایی در بین خانواده های نیازمند تحت پوشش نهادهای حمایتی این شهرستان در این ایام توزیع گردیده است.

پیام تاریخ، تمدن و فرهنگ مادستان
The Message Of Madestan's History & Civilization & Culture
روزنامه همدان پیام
۴
پنجشنبه ● ۲۳ شهریورماه ۱۳۹۶ ● شماره ۳۰۱۲
ایران و جهان
siasat@hamedanpayam.com

خبر

تعیین تکلیف ۷ استاندار دیگر

وزیر کشـــور درباره انتخاب ۷ اســـتاندار جدید در جلسه روزگذشته هیات دولت توضیحاتی ارایه کرد. عبدالرضا رحمانی فضلی در حاشـــیه جلسه هیأت دولت در جمع خبرنگاران گفت: روزگذشته ۷ تن از استانداران را تعیین کردیم که ۴ نفر موجود بودند و جابه جا کردیم و ۳ نفر هم اســـتاندار جدید آمدند. به گزارش ایسنا، وی افزود: در دور جدید با توجهبه ارزیابی هایی که از عملکردها داریم تعدادی جا به جا میشـــوند، برخی خودشان تقاضا کردند که در دستگاه های اجرایی دیگر ادامه همکاری دهند و تعدادی نیز تقاضا داشـــتند از خدمت مرخص و بازنشسته شوند. وزیر کشور خاطر نشان کرد: ما میخواهیم در کوتاه ترین فاصله برای اینکه تزلزلی در مدیریت اســـتانی ایجاد نشود اینکار را انجام دهیم و قول داده بودیم تا پایان شـــهریور همگی قطعی شوند و این امادگی را داریم و منتظریم که دولت در دستور جلسه قرار دهیم.

خبر

واکنش ایران به اقدام اخیر "دولت آمریکا"

ســـخنگوی وزارت امور خارجه کشورمان، گفت : اقدام "دولت آمریکا" در تصرف یا تهدید به اعمال زور علیه اماکن دیپلماتیک کشـــورهای خارجی در خاک این کشور محکوم و بدعتی خطرناک است.
به گزارش ایســـنا، بهرام قاســـمی در واکنش به اقدام اخیر "دولت آمریکا" در تصرف و بازرســـی طولانی مدت اماکن دیپلماتیک روسیه در خاک آن کشور، ضمن تقبیح این اقدام خودســـرانه و خلاف عرف و موازین بین المللی گفت: اقـــدام دولت آمریکا در تصرف یا تهدیـــد به اعمال زور علیه اماکن دیپلماتیک کشورهای خارجی در خاک این کشور محکوم و بدعتی خطرناک است و نشان دهنده آن است که از این پس، اماکن دیپلماتیک هیچ یک از کشورهای خارجی در خـــاک ایالات متحده آمریکا از ضمانت کافی دولت آن کشـــور در رعایت مصونیت‌ها برخوردار نیست.

خبر

ایران و کره شمالی کاملا با یکدیگر متفاوت هستند

مســـئول سیاست خارجی اتحادیه اروپا تاکید کرد: ما از اجرای کامل توافق هسته‌ای حمایت کرده و به این حمایت خود ادامه می‌دهیم.
به گزارش ایسنا، فدریکا موگرینی، در جلسه پارلمان اروپا درباره وضعیت کره شـــمالی گفت: روشن است که حمایتی که ما از اجرای کامل توافق هسته‌ای با ایران کردیم و به آن ادامه می‌دهیم به دنیا نشان داده است که با شکیبایی، پشتکار، دیپلماسی و خواست سیاسی، منع اشاعه هسته‌ای امکان‌پذیر است.
بنا بر گزارش پایگاه اطلاع رســـانی اتحادیـــه اروپا، موگرینی در ادامه گفت: ما مذاکرات با ایران را که به توافق برجام منتهی شـــد، طی چند سال و با موفقیت انجام دادیم. در این مذاکرات، اتحاد جامعه بین‌الملل کلیدی بود اما مولفه دیگری نیز وجود دارد که در این مذاکرات حیاتی بود و این مولفه در موقعیت ما با کره شمالی وجود ندارد و آن خواست سیاسی (دو طرف برای مذاکرات) است.

خبر

در دیدار رئیس و اعضای دوره جدید
مجمع تشخیص مصلحت نظام

رهبر انقلاب اسلامی: مجمع باید انقلابی فکر و عمل کند و انقلابی باقی بماند

رئیس و اعضای دوره جدید مجمع تشـــخیص مصلحت نظام، روز گذشته با رهبر انقلاب اسلامی دیدار کردند.
به گزارش ایســـنا، حضرت آیت ا... خامنه‌ای رهبر معظم انقلاب اســـلامی در دیدار رئیس و اعضای دوره جدید مجمع تشخیص مصلحت نظـــام، مجمع را از ابتـــکارات با ارزش امـــام بزرگوار خواندند و با اشـــاره به ســـه وظیفه مهم این نهاد یعنی «تشخیص مصلحت»، «مشاورت در تعیین سیاست‌های کلی» و «ارائه راه‌حل در معضلات کشور» تأکید کردند: مجمع باید صد در صد انقلابی، فکر و عمل کند و انقلابی باقی بماند.
حضرت آیت ا... خامنه‌ای با یادآوری مســـئولیت بسیار ظریف و خطیر مجمع در «تشـــخیص و اِعمـــال مصلحت» افزودند: مجمع در مواقعـــی که مصلحتی مهم وجود دارد و نظر مجلس شـــورای اسلامی را بر تشخیص شورای نگهبان ترجیح می‌دهد، باید توجه کند مصلحتی که تحت عنوان ثانویه اســـت، طبعاً باید بسیار مهم، مســـجل و واضح باشد و با نظر اکثریت قاطع و قابل قبول مجمع، آن‌هم برای مدتی معین و موقت اعمال شود.
ایشان افزودند: اِعمال مصلحت باید با نگاه بلندمدت و نه روزمره، صورت پذیرد و برای تشـــخیص آن، بحث‌هـــای دقیق، کامل و مســـتدل با حضور فعال همه اعضا از جمله فقهای شورای نگهبان انجام شود.
حضرت آیـــت ا... خامنه‌ای، تحقق دومیـــن وظیفه مجمع یعنی «مشـــورت دادن به رهبـــری در تعیین سیاســـت‌های کلی نظام» را نیازمنـــد بررســـی‌های دقیـــق و همه‌جانبه خواندنـــد و گفتند: سیاست‌های کلی، هندسه نظام را در مسائل مختلف تعیین می‌کند و بسیار مهم است.
رهبر انقلاب اسلامی، تفکیک سیاست‌های کلی در مسائل ماندگار و بلندمدت با موضوعات مقطعی را ضروری خواندند و خاطرنشان کردند: ممکن است برخی از سیاست‌های کلی نیازمند بازنگری و بروز شدن باشد و برخی هم کلاً زمانش سپری شده باشد.
ایشـــان، مجمع را به «اِتقان» و «استحکام» در تدوین سیاست‌های کلی همراه با بحث‌های عالمانه، مستدل، مجتهدانه و دقیق، توصیه کردند و افزودند: به‌گونه‌ای عمل کنید که سیاست‌های کلی، «قوی، دقیق و با عبارات گویا و مفید» باشد تا پس از مدتی کوتاه نیازمند اصلاح یا تجدیدنظر نشود.
«صراحـــت»، «قابل تأویل نبـــودن» و «پرهیز از ورود به چگونگی اجرا»، از دیگر نکاتی بود که حضرت آیت ا... خامنه‌ای در مقوله سیاست‌های کلی نظام، مورد تأکید قرار دادند.
ایشـــان، تبلور سیاســـت‌های کلی نظام در قوانین، سیاســـت‌ها و اقدامات دولت و مجلس و سایر قوا و دستگاههای مسئول را بسیار مهم برشمردند و گفتند: سیاست‌های کلی، چارچوب همه اقدامات اجرایی و تقنینی کشـــور را مشخص می‌کند و دولت و مجلس و همه دستگاهها باید کاملاً منطبق با این سیاست‌ها عمل کنند.
حضرت آیت ا... خامنه‌ای در پایان سخنانشان خاطرنشان کردند: مجمع تشـــخیص مصلحت، یـــادآور امام بزرگـــوار و فرآورده‌ی انقلاب اســـت، و در فرآیند اداره و مدیریت کشـــور دارای تأثیر بسیار مهمی است، بنابراین باید تفکرات امام و انقلاب بر آن کاملاً حاکم باشـــد، انقلابی فکر و عمل کند و هیچ مصوبه، موضع‌گیری یـــا اقدامی متفاوت با مبانی اصلی انقلاب و میراث گرانقدر امام از آن مشاهده نشود.
رهبر انقلاب اســـلامی با تمجید از وجوه مختلف شخصیتی آیت ا... هاشمی شـــاهرودی رئیس مجمع تشخیص مصلحت نظام، از زحمات اعضای فعال مجمع تشکر کردند و حضور اعضای جدید در این نهاد را خونـــی جدید، نیرویی فزاینده و موجب امیدواری بیشتر خواندند.
ایشـــان همچنین یاد شـــخصیت‌های برجســـته و فقید مجمع در دوره قبل بویژه آقای هاشمی‌رفســـنجانی و آقایان واعظ‌طبســـی، عســـگراولادی و حبیبـــی را گرامی داشـــتند و افزودنـــد: آقای هاشمی‌رفسنجانی در سالهای متمادی ریاست مجمع با توانایی و تدبیر و آگاهی به وظایف خود عمل می‌کرد.

سنایی در جمع خبرنگاران:

حجم مبادلات ایران و روسیه به ۷۰ درصد رسیده است

ســـفیر ایران در روســـیه گفت: زمینه خوبی برای توافقات و تسهیلات لازم در زمینه اقتصادی و تجاری در سه سال گذشته بین ایران و روسیه پدید آمده است .
به گزارش ایلنا ، مهدی ســـنایی در حاشیه سفر وزیر امورخارجه کشورمان به روسیه در جمع خبرنگاران با اشاره به روابط ایران و روسیه و حجم مبادلات تجاری این دو کشور گفت: اتفاقات خوبی افتاده اســـت و شرکت‌های توانمند و خصوصی باید به این بخش ورود کنند که البته این شـــرایط منوط به این است که در داخل ما ظرفیت سازی‌های لازم را انجام دهیم.
ســـفیر ایران در روسیه با اشـــاره به صادرات کشـــورمان گفت: زمینه‌هایی برای صادرات پدید آمده اســـت و شرکت‌های توانمند باید از این ظرفیت استفاده کنند.
ســـنایی خاطر نشـــان کرد: روابط ایران و روسیه در طی سه سال گذشـــته نزدیکی خوبی پیـــدا کرده و می‌تـــوان گفت که حجم مبادلات ما به ۷۰ درصد رسیده است.
وی ادامـــه داد: ۴ نیـــروگاه حرارتی و ۲ نیـــروگاه اتمی در حال ســـاخت اســـت و ما در حوزه های حمل و نقل ریلی مراودات خوبی داریم.

روحانی در جلسه هیات دولت:

باید در اداره استان‌ها به مطالبه مردم در دوران انتخابات توجه شود

■ با تصویب هیات دولت؛ هفت استاندار جدید انتخاب شدند

رئیس جمهوری با تاکیـــد بر این که با وجود اختلاف و تنش نمی‌توان به موفقیتی دست یافت، گفت: مردم خواست و مطالبه خود را در دوران انتخابات و در اجتماعات مختلـــف مطـــرح کردند که بایـــد در اداره استان‌ها به آن توجه شود.
حجت‌الاسلام والمســـلمین حسن روحانی در جلســـه هیأت دولت با تبریک و آرزوی موفقیت برای هفت اســـتاندار جدید که در جلســـه هیأت وزیران معرفی و رأی اعتماد گرفتند، اظهار کرد: پذیرفتن مســـئولیت در دوران فعلـــی به معنای آمادگی برای ایثار و فداکاری اســـت، چرا که این افراد می‌توانند در کار دانشـــگاهی، اقتصـــادی، فرهنگی و اجتماعـــی موفق‌تر ظاهر شـــده و زندگی راحت‌تری داشته باشند.
وی افزود: امـــا پذیرفتن مســـئولیتی مانند اســـتانداری که عالی‌ترین مقـــام دولت در اســـتان‌ها محســـوب می‌شـــود، بی‌تردید مسئولیت سنگین و دشواری است، لذا همه وزیران باید از فعالیت اســـتانداران به عنوان منتخبان هیات دولت، پشتیبانی کنند.
رئیس جمهوری تصریح کرد: مشروعیت همه ما بر مبنای رأی مردم است یعنی ۲۴ میلیون رأی به عنوان مشـــروعیت دولت محسوب می‌شـــوند و ۴۲ میلیون رأی نیز نشان‌دهنده استحکام مشروعیت نظام اسلامی است که مردم با حضور پرشـــور خود در انتخابات، باردیگر این مشـــروعیت را مورد تأیید قرار دادند. به گزارش ایرنـــا ، روحانی توجه به خواست و مطالبه مردم و حفظ روحیه آنها برای حضور در انتخابات را مورد تأکید قرار داد و گفت: مردم خواست و مطالبه خود را در دوران انتخابات و در اجتماعات مختلف مطرح کردند که باید در اداره استان‌ها به آن توجه شود. روحانی با تأکید بر این که همه مسئولین در رده‌های مختلف باید به اعتدال، توجه کنند، یادآور شـــد: مسئولین همچنین باید به شایسته‌ســـالاری توجه جدی داشته باشند و تمام انتخاب‌هایشان بایستی بر مبنای شایستگی انجام شود و نبایستی موضوعاتی مانند اقوام، دوســـتان و آشـــنایان تأثیری در انتخاب‌هایشان داشته باشد.
وی خاطرنشان کرد: ضمن اینکه هرکس از شایستگی بیشتری برخوردار است، شرعاً نیز حق با اوست و باید مســـئولیت را برعهده بگیرد. روحانی همچنین توجه استانداران به رونق اقتصادی و ایجاد اشتغال را مورد تأکید قرار داد و گفت: آمار ســـه ماهه اول امسال نشان داد که در مسیر درستی قرار گرفته‌ایم، لذا باید تلاش کنیم تا رشد اقتصادی موجود به رونق ملموس اقتصادی در کشور تبدیل شود و در این راستا ضرورت دارد به عوامل و لوازم ایجاد رونق اقتصادی توجه شود.
رئیس جمهـــوری آمار بیـــکاری بالای ۱۰ درصد را به معنای وجود معضل و مشـــکل دانســـت و همگان را به هوشیاری در مقابل آسیب‌های ناشـــی از این معضل فرا خواند و خاطرنشـــان‌کرد: اگر چه شاید تک رقمی شدن بیکاری، آسان نبوده و دشوار باشد، اما همه باید در مسیر رفع بیکاری تلاش کرده و اجازه نداد که شرایط از این سخت‌تر شود.
روحانی تصریح کرد: تولید و رونق اقتصادی در استان‌ها باید عمدتا متکی بر ظرفیت‌های خود استان و اســـتان‌های همجوار باشد و اســـتانداران می‌توانند با رفع موانع، بهترین عملکرد را در جذب سرمایه و ایجاد اشتغال و رونق اقتصادی داشته باشند.
وی اضافه کرد: امروز برای توســـعه کشور نیازمند سرمایه و فناوری هستیم و استانداران با برداشتن موانع و جذب بخش خصوصی و ســـرمایه ایرانیان خارج از کشـــور و نیز ســـرمایه خارجی در توسعه شتابان استان‌ها تأثیرگذار باشند.
رئیس قوه مجریه با بیان این که هر اســـتانی ویژگی و استعداد خاص خود را دارد و برای ایجاد رونق و توسعه بایستی به این ویژگی‌ها توجه شـــود، اظهارکرد: موضوع اصلی در آمایش سرزمینی این اســـت که هر استانی از یک اســـتعداد و امتیاز برخوردار است و تجربه نشـــان داده که اگر براســـاس آمایش سرزمینی حرکت کنیم موفق خواهیم بود و در غیر این صورت پیشرفت و موفقیت قابل توجهی ایجاد نخواهد شد و به مانند حرکت برخلاف جریان رودخانه خواهد بود.
روحانـــی با تأکید بر این که ایجاد اشـــتغال پایدار بایستی اصلی‌ترین مسأله در استان‌ها باشـــد، تصریح کرد: در این راستا دولت از هیچ کمکی دریغ نخواهد کرد، اما موفقیت اصلی اســـتانداران در این عرصه استفاده از تـــوان بخـــش خصوصی و مردم اســـت و چنانچه این بخش‌ها با همه توان وارد عرصه شوند می‌توانند شـــرایط را دگرگون کنند و وظیفه اصلی اســـتانداران و مسئولین در این زمینـــه بهبود و ایجاد فضای مناســـب برای کسب و کار است. روحانی خاطرنشان کرد: رابطه خوب اســـتانداران با بانک‌های استان می‌تواند برای ایجاد فعالیت‌های اقتصادی در استان‌ها بسیار مؤثر باشد. رئیس جمهوری در بخـــش دیگری از ســـخنان خود وجود فضای امن و آرام در اســـتان‌ها و کشور را مـــورد تأکید قرار داد و گفت: فضای جامعه باید امن باشـــد و نه امنیتی؛ امنیتی شـــدن فضای جامعه به معنای فرار ســـرمایه، فرار مغزها و عدم پیشرفت است.
روحانی در بخش دیگری از ســـخنان خود بـــا تأکید بر به حضور کامـــل و تمام وقت استانداران در اســـتان محل مأموریت خود، گفت: اســـتاندار و خانواده وی بایستی در محل مأموریت خود به طور کامل و با همه وجود برای خدمتگزاری مستقر شود.
وی با اشاره به انتخاب اســـتانداران جدید بـــرای اســـتان‌های قزوین، البـــرز، فارس، لرســـتان، خراســـان جنوبی، هرمـــزگان و کهگیلویـــه و بویراحمد، برای آنها به منظور خدمت به مردم آرزوی موفقیت کرد.
به گـــزارش ایرنا، در جلســـه امروز هیات وزیران که به ریاســـت حجت الاســـلام و المسلمین حسن روحانی رئیس جمهوری تشـــکیل شـــد، فریدون همتی، عبدالمحمد زاهدی، موسی خادمی، محمد مهدی مروج الشریعه، اســـماعیل تبادار، محمد احمدی و محمدعلـــی نجفی به ترتیـــب به عنوان اســـتانداران اســـتان های هرمزگان، قزوین، لرستان، خراسان جنوبی، فارس، کهگیلویه و بویراحمد و البرز رای اعتماد گرفتند.

سفر رئیس‌جمهور به نیویورک کوتاه و فشرده خواهد بود

رئیس دفتر رییس جمهور با بیان اینکه موضوع اســـتانداری زنان در حال بررسی است، گفت: برای استاندار شدن مراحلی باید طی شـــود از این رو از زنان به عنوان فرماندار و معاون استاندار استفاده کردیم تا این فرایند طی شود.
به گـــزارش ایلنا محمـــود واعظی گفت: رییس جمهور پیش‌تر فرمودند که استاندار پروازی نمی‌تواند به مردم اســـتان خدمت کند. او افـــزود: رییس جمهور تاکید دارد اســـتانداران از جوانان و بانوان در استان حتما اســـتفاده کنند. خوشـــبختانه وزیر کشـــور هم کار خوبی کردنـــد؛ برای هر اســـتان که حکمی زده می شود، پیوستی دارد و مشـــخص اســـت چه کاری باید انجام دهد. به نظر می رســـد استانداران با شرایط جدیدی کارشان را شروع می‌کنند.
رئیس دفتـــر رییس‌جمهور در پاســـخ به سوالی درباره اظهارت رحمانی فضلی در خصوص مدیریت بانـــوان و اینکه گفته بود در حال حاضر مدیر خانمی که بتواند در حد اســـتانداری فعالیت کند نداریم و مطالبات جامعه مدنـــی در این خصوص گفت: این مســـاله در حال بررسی است. وزارت کشور تلاش بســـیار زیادی کرده است. انتخاب یک اســـتاندار برای استان انتخاب ســـختی است؛ اســـتاندار علاوه بر اینکه باید با مدیـــران کل همه وزارت خانه‌ها هماهنگ باشـــد با چهارده ارگان حکومتی باید کارهایـــش را تنظیم کند و رییس امنیت استان است. به هر حال ما در انتخاب مسئول خیلی تفاوت جنسیتی قائل نیستیم ولی توانایی‌هایی که یک فرد باید داشته باشد مهم است. ما باید برگردیم به گذشته که آقایان این مراحل را طی کردند؛ بخشدار، فرماندار و معاون استاندار شدند. واعظی ادامه داد: اینکه ما تعدادی فرماندار زن و معاون زن در برخی اســـتانداری ها گذاشتیم برای این منظور است. این فرآیند زمان می‌برد اما محدودیتی قائل نیستیم.

خبر

هیچ بازدید هسته‌ای نمی‌تواند بهانه‌ای برای اطلاع یافتن از اسرار کشور باشد

وزیر خارجه کشـــورمان اظهار کـــرد: در بند ۷۴ ضمیمه ۱ برجام تاکید شـــده که هیچ بازدیدی نمی‌تواند بهانه‌ای برای اطلاع یافتن از اسرار کشور باشد.
به گزارش ایسنا، محمد جواد ظریف در حاشیه سفر به روسیه جهت دیدار با مقامات این کشـــور در پاسخ به سوالی مبنی بر این‌که یوکیا آمانو مدیرکل آژانس بین‌المللی انرژی اتمی، اعلام کرده که در صورت لزوم تفاوتی بین بازدید از ســـایت‌های نظامی و سایت‌های هسته‌ای ایران وجود ندارد، تصریح کرد: چارچوب پروتکل الحاقی و همچنین چارچوب برجام برای بازدید از مکان‌هایی هســـتند که امکان فعالیت هسته‌ای در آن وجود داشته باشد و ایران تا کنون براساس گزارش‌های آژانس در زمینه عدم فعالیت‌های اعلام نشـــده کاملا به درستی عمل کرده است.
یوکیـــا آمانو مدیـــرکل آژانس روز دوشـــنبه هفته جـــاری در جمع خبرنـــگاران در وین گفته بود که "در صورت نیاز، شفاف‌ســـازی و فراهم کردن امکان دسترسی به سایت‌ها را از ایران خواستار خواهیم شد. آژانس بین‌المللی انرژی اتمی بین سایت‌های نظامی و غیرنظامی تفاوت قائل نیســـت و هر زمان که ضروری باشـــد، اجازه دسترسی درخواست می‌کند."
ظریف در جمع خبرنگاران در فرودگاه شهر سوچی در تشریح اهداف ســـفر خود به روسیه با اشاره به افزایش همکاری‌های تهران و مسکو در حوزه‌های مختلف از جمله حوزه‌های اقتصادی و سیاسی تصریح کرد: نیاز اســـت که این همکاری‌هـــا را مرور کنیم و زمینه ارتقا آن را فراهم کنیم.
وی همچنین با اشاره به سیاست‌های اخیرآمریکا در ارتباط با برجام بر ضرورت همکاری‌ها و هماهنگی‌هایی بین دو کشور (ایران و روسیه) تاکید کرد و گفت: تا کنون هماهنگی‌های خوبی بوده و دو کشـــور از مواضع یکدیگر در سازمان‌های بین‌المللی حمایت کرده‌اند.
این دیپلمات عالی‌رتبه کشـــورمان افزود: روسیه تا کنون حمایت‌های خوبی از برجام داشته است.

آگهـــی مزایـــده عمومـــی
منـــازل سازمـــانی در مالکیـــت اداره امور اقتصـــادی و دارایـــی استان همـــدان

اداره کل امور اقتصادی و دارایی اســـتان همدان در نظر دارد در اجرای ضوابط و مقررات مربوط به ماده ۸ قانون ساماندهی و حمایت از تولید و عرضه مسکن تعداد ۷ واحد خانه ســـازمانی در شهرهمدان به شرح مشخصات ذیل را که در مالکیت دولت قرار دارد به صورت مزایده عمومی بر مبنای قیمت پایه کارشناســـی رســـمی دادگستری و با رعایت قوانین و مقررات با شـــرایط نقدی به فروش برساند. لذا متقاضیان محترم می توانند جهت بازدید از واحدها و اخذ فرم شـــرایط شرکت در مزایده از تاریخ انتشار آگهی تا پایان وقت اداری مورخ ۹۶/۰۶/۲۹ به نشـــانی همدان، خیابان بوعلی - روبروی شـــهرداری مرکزی- اداره کل امور اقتصادی و دارایی و شـــماره تماس ۶-۳۸۲۷۲۲۰۴ و برای کسب اطلاعات بیشتر به نشانی رایانه ای http://ha.mefa.ir مراجعه نمایند.

۱- شـــرایط مزایده : پیشنهاد دهنده باید پنج درصد از مبلغ پایه را برای شرکت در مزایده به عنوان سپرده به یکی از روش های زیر در وجه اداره کل امور اقتصادی و دارایی استان همدان واریز و فیش آن را ارائه نماید.
الف) واریز وجه به حســـاب شماره ۲۱۷۰۱۶۵۶۰۱۰۰۹ تمرکز وجوه ســـپرده نزد بانک ملی حساب سیبا و ارائه اصل رسید پرداخت وجه در پاکات مربوطه
ب) ضمانتنامه بانکی شرکت در مزایده در وجه اداره کل امور اقتصادی و دارایی همدان
۲- محل، زمان و مهلت تحویل اسناد مزایده : متقاضیان شرکت در مزایده پس از دریافت اسناد مزایده و مطالعه آن باید قیمت پیشنهادی خود را به ترتیبی که در اســـناد مزایده مقرر شده است در پاکتهای سربسته لاک و مهر شـــده تا پایان وقت اداری مورخ ۹۶/۰۷/۱۲ به دبیرخانه حراست اداره کل امور اقتصادی و دارایی استان همدان تحویل نمایند.
۳- زمان بازگشایی پاکات : کمیسیون مزایده راس ساعت ۹ صبح مورخ ۱۳۹۶/۰۷/۱۳ در محل این اداره کل تشکیل می گردد.
۴- سایر شرایط :
۴-۱- تخلیه واحدهایی که دارای ساکن می باشند ۲ ماه بعد از منتخب شدن برنده مزایده توسط مزایده گذار انجام خواهد شد.
۴-۲- حد نصاب تعیین برنده برای هر واحد یک نفر می باشد .
۴-۳- اداره کل امور اقتصادی و دارایی استان همدان در رد یا قبول هریک از پیشنهادات به دلایل قانونی مختار می باشد. ک ۲۹-۱۰-۲
۴-۴- عرصه منازل سازمانی بصورت مشاع می باشد.

جـــدول مشخصـــات منـــازل سازمـــانی

ردیف	مشخصات	شماره پلاک ثبتی	مساحت متر مربع اعیانی	کاربری	قیمت پایه کارشناسی	آدرس	وضعیت سکونت
۱	واحد آپارتمانی	۳/۳۷۳۰/۵۷	۱۵۳	مسکونی	۱/۳۷۷/۰۰۰/۰۰۰	همدان بلوار کاشانی بلوک ۱۱ طبقه ۳	دارای سکنه
۲	واحد آپارتمانی	۳/۳۷۳۰/۵۸	۱۵۳	مسکونی	۱/۳۷۷/۰۰۰/۰۰۰	همدان بلوار کاشانی بلوک ۱۱ طبقه ۳	خالی از سکنه
۳	واحد آپارتمانی	۳/۳۷۳۰/۵۹	۱۵۳	مسکونی	۱/۳۰۰/۵۰۰/۰۰۰	همدان بلوار کاشانی بلوک ۱۱ طبقه ۴	خالی از سکنه
۴	واحد آپارتمانی فاقد انباری و پارکینگ	۳۴/۱۵	۶۶/۰۱	مسکونی	۵۹۴/۰۹۰/۰۰۰	همدان خیابان هنرستان آپارتمانهای مسکن و شهرسازی بلوک ۱۷ طبقه ۴ شرقی	خالی از سکنه
۵	واحد آپارتمانی فاقد انباری و پارکینگ	۳۴/۱۳	۶۶/۰۱	مسکونی	۶۲۷/۰۹۵/۰۰۰	همدان خیابان هنرستان آپارتمانهای مسکن و شهرسازی بلوک ۱۷ طبقه ۳ شرقی	خالی از سکنه
۶	واحد آپارتمانی فاقد انباری و پارکینگ	۳۴/۱۲۴	۸۸/۱۲	مسکونی	۸۵۴/۷۶۴/۰۰۰	همدان خیابان هنرستان آپارتمانهای مسکن و شهرسازی بلوک ۱۲ طبقه ۲ غربی	خالی از سکنه
۷	واحد آپارتمانی فاقد انباری و پارکینگ	۳۴/۱۲۶	۸۸/۱۲	مسکونی	۸۳۷/۱۴۰/۰۰۰	همدان خیابان هنرستان آپارتمانهای مسکن و شهرسازی بلوک ۱۲ طبقه ۳ غربی	خالی از سکنه

روابط عمومی اداره کل امور اقتصادی و دارایی استان همدان

پیام تاریخ، تمدن و فرهنگ مادستان
The Message Of Madestan's History & Civilization & Culture
روزنامه همدان پیام
۵
پنجشنبه ● ۲۳ شهریورماه ۱۳۹۶ ● شماره ۳۰۱۲
جامعه
ejtemaei@hamedanpayam.com

سیاست وزارت بهداشت در ارتباط داروهای تولید داخل،مراقبت از مردم است

وزیر بهداشت ، درمان و آموزش پزشکی، سیاست این وزارتخانه درباره داروهای تولید داخل را، مراقبت از مردم دانست و گفت: مراقبت از سلامت مردم و توانمندی مالی آنان اولویت ماست.

به گزارش ایرنا، سید حسن هاشمی، افزود: بر این اساس تا جایی که بتوانیم از تولید داخلی استفاده می‌کنیم، اما اگر کیفیت داروی تولید داخلی پایین یا قیمت آن گران باشد و به جیب مردم آسیب برساند، بدون تعارف ترجیح می‌دهیم که در یک بازار رقابتی کار کنیم.

وی اضافه کرد: این سیاستی است که طی چهار سال گذشته آن را دنبال کردیم و بعد از این نیز دولت و مردم انتظاری جز این ندارند.

هشدار درباره آسیب های اجتماعی میان دانش آموزان

با پنهان کردن آمار آسیب‌های اجتماعی نمی شود وجود آن را میان دانش‌آموزان کتمان کرد، اما با اطلاع از آن می‌شود راهکارهای فراوانی برای مقابله با آن در نظر گرفت.

یک کارشناس آموزشی با بیان اینکه بعضی از مشکلات در تمام سیستم آموزشی دنیا وجود دارد، گفت: بعضی از ناهنجاری‌ها مثل خودکشی دانش‌آموزان، در همه جای دنیا وجود دارد اما مشکل اصلی سیستم ما، اعلام نکردن آمارهای مربوط به آن است.

مهدی بهلولی در گفتگو با مهر خودکشی در ایران به نسبت خیلی از کشورهایی که وضعیت آموزشی بهتری نسبت به ما دارند، کم‌تر است اما بازهم آمارها اعلام نمی‌شود.

این کارشناس آموزشی اضافه کرد: کارشناسان باید با اطلاع از میزان آسیب‌های اجتماعی به مقایسه آن سایر کشورها بپردازند.

۹۰ درصد ایرانی های بالای ۱۸ سال کم تحرک هستند

از هر ۱۰ ایرانی بالای ۱۸ سال ۹ نفر کم تحرکی دارد، یک نفر سیگار می‌کشد و از هر ۱۰۰ نفر دو نفر الکل مصرف می‌کنند.

به گزارش مهر، معاون بهداشت وزارت بهداشت و درمان گفت: از هر دو نفر ایرانی بالای ۱۸ سال یک نفر چاق و از هر ۱۰ نفر یک نفر فشار خون دارد.

علیرضا رئیسی در نشست ستاد عالی فعالیت‌های ورزش دانش‌آموزی در سال تحصیلی ۹۶-۹۷، اعلام کرد: نخستین عامل مرگ‌ومیر ایرانیان بیماری های قلبی و عروقی است؛ بر همین اساس با همراهی وزارت آموزش و پرورش طرح مدارس مروج سلامت را در ۱۸ هزار مدرسه اجرا کردیم که یکی از آیتم‌های آن تحرک فیزیکی است.

خبر

مدارس از نشاط و شادابی فاصله گرفته‌اند

وزیر آموزش و پرورش گفت: متاسفانه مدارس کشور از نشاط، شادابی و سرزندگی فاصله گرفته اند.

به گزارش خبرآنلاین، سید محمد بطحایی گفت: هیچ کشوری به توسعه یافتگی پایدار نمی رسد مگر اینکه به وزارت آموزش و پرورش اهمیت بدهد.

وزیر آموزش و پرورش تصریح کرد: اگر آموزش و پرورش کشور به سطح قابل توجه توسعه یافتگی نرسد بی تعارف در آینده نیز به توسعه یافتگی نخواهیم‌رسید.

وی بیان کرد: اگر به مدارس امروز برویم برنامه های آنان را تجزیه کنیم می توانم آینده را پیش بینی کنیم.

وزیر آموزش و پرورش تصریح کرد: در حوزه آموزش عمومی مدرسه باید کانون اصلی اموزش و پرورش شود. نهادهای موازی در کنار مدرسه ایجاد کرده ایم و نقش مدرسه در فراینده یادگیری و یادهی کمرنگ شود.

بطحایی گفت: از زمانی که مدرسه را یک کانون فرعی شد در کنار مدرسه نهاد موزای تشکیل شد کاهش بهره وری منابع و ایجاد فاصله بین اهداف ما شکل گرفت.

بطحایی گفت: باید تمام امکانات در مدرسه باشد و از برنامه های مدرسه پشتیوانی کند.متاسفانه مدارس امروز از شادابی و نشاط فاصله گرفته است و این فاصله زیاد می شود. متاسفانه سرزندگی و شادی در مدرسه کمرنگ شده است.

وی گفت: بحث تربیت بدنی و ورزش موجب نشاط می شود متاسفانه امکانات در این ارتباط کم است. در تمام مدرسه ما دلهره به دلیل کمبود امکانات و منابع دارند.

وزیر آموزش و پرورش تصریح کرد: باید مدیران به این باور برسند که توسعه ورزش تنها توسعه ابعاد تربیت بدنی نیست بلکه توسعه تمام ابعاد پرورشی در جامعه است.

دسترسی به نظام قضایی مهمترین عامل کاهش فقر

معاون رفاه اجتماعی وزارت تعاون، کار و رفاه اجتماعی با تاکید بر ضرورت تقویت زیرساختهای حقوقی گفت: وقتی دسترسی مردم به زیرساخت‌های حقوقی فراهم نیست فقرا زودتر آسیب می بینند و از سیستم‌ها حذف می شوند.

به گزارش ایسنا، احمد میدری ، با بیان اینکه وزارت رفاه مسئول فقر زدایی و رفاه اجتماعی است گفت: در بسیاری موارد معتقدند توانمندسازی به معنای دسترسی به نظام تسهیلات بانکی، آب، برق، آموزش، جاده و... است و معمولا سیاست گذاریها به این سمت می رود.

وی افزود: دولتها در ابتدای کارشان آمار می‌دهند که می‌خواهند چقدر جاده و سد بسازند، در حالی که صاحبنظران و اندیشمندان معتقدند تعریف حقوق مالکیت و دسترسی به نظام قضایی مهمترین عامل در ایجاد ثروت و کاهش فقر است و شاید باید نقش بی بدیل دولت ها از همین جا شروع شود.

معاون رفاه اجتماعی وزارت تعاون،کار و رفاه اجتماعی با تاکید بر اینکه باید زیرساخت های حقوقی را بسازیم گفت: در زمینه سیاست گذاری، اشتغال، وضعیت اقتصادی و نابرابری ها نقش قوه قضاییه اگر بیشتر از دستگاه‌های اجرایی نباشد کمتر هم نیست.

دانشگاه-این جایگزین شود

نتایج نهایی کنکور شنبه اعلام می‌شود

مشاور عالی سازمان سنجش آموزش کشور از اعلام نتایج نهایی کنکور ۹۶ تا قبل از ظهر شنبه، ۲۵ شهریور ماه جاری خبر داد.

حسین توکلی در گفت‌وگو با ایسنا با اعلام این خبر اظهار کرد: بر اساس برنامه زمانی پیش‌بینی شده فهرست اسامی پذیرفته‌شدگان نهایی آزمون سراسری ۹۶ دانشگاه‌ها و مؤسسات آموزش عالی قبل از ظهر شنبه، ۲۵ شهریور ماه جاری بر روی سایت سازمان سنجش آموزش کشور به نشانی www.sanjesh.org قرار می‌گیرد.

توکلی خاطرنشان کرد: ثبت‌نام داوطلبان از روز سه‌شنبه، ۲۸ شهریور ماه سال ۹۶ از حرف الف تا پایان حرف چ، در روز چهارشنبه ۲۹ شهریور ماه ۹۶ از حرف ح تا پایان حرف س، روز شنبه اول مهرماه از حرف ش تا پایان حرف ک و در روز یکشنبه دوم مهرماه نیز از حرف گ تا پایان حرف ی صورت می‌گیرد.

۲۶۰هزار دانش‌آموز در استان امسال به مدرسه می‌روند

همه در تدارک آغاز مهر

روزهای پایان شهریور ماه را که از همین حالا بوی آغاز بهاری دیگر در تعلیم و تربیت می‌دهند، در حالی سپری می‌کنیم که همراه با جوش و خروش در میان دانش‌آموزانی که چند ماهی است به دور از فضای آموزشی مدرسه هستند؛ در نظام تعلیم و تربیت نیز همگان در یک جهاد فراگیر تحت عنوان پروژه مهر دست به دست هم داده‌اند تا آغاز مهر ماه ۹۶ برای فرزندان ایران روزی خاطره انگیز و شروع سالی پررونق باشد.

علاوه بر شور و شوقی که در والدین و دانش آموزان برای آماده شدن برای آغاز سالتحصیلی جدید و حضور در مدارس وجود دارد، مسئولان آموزش و پرورش، شهرداری، پلیس و دیگر ارگان‌ها نیز فعالیت‌های خود برای بسترسازی زمینه استقبال از دانش آموزان را از ماه‌های قبل شروع کرده است و اکنون که قریب یک هفته به بازگشایی مدارس باقی نمانده است به سراغ متولیان امر رفتیم تا اقدامات و تمهیدات پیش‌بینی شده برای ماه مهر، ماه مدرسه را عنوان کنند.

ساماندهی نیروهای متخصص از مواردی است که به ظاهر در پروژه مهر نقش چندانی ندارند، اما یکی از بخش‌های مهمی که جلای تازه‌ای بر رخ این نظام و آغاز سال تحصیلی جدید می‌زند، بازنگری در چینش و ساماندهی مطابق با تغییراتی است که در نظام آموزشی اعمال شده‌اند.

***

کارشناسان آموزشی بر این باورند که پروژه مهر به این معنی است که تمام سامانه‌های منتهی به آماده شدن مدرسه به جریان بیفتد. به اعتقاد آنان ساماندهی نیروی انسانی مهم‌ترین بخش و مغز پروژه مهر است.این ساماندهی در اولویت اول باید به گونه‌ای باشد که دانش‌آموزان در اول مهر از نظر عدالت آموزشی بدون معلم نمانند و در اولویت بعدی ساماندهی باید به گونه‌ای باشد که معلمان در جای مناسب خود قرارگرفته باشند.

امسال ۲۶۰ هزار دانش آموز وارد مدارس استان می‌شود که به گفته مسئولان حدود ۹۹ درصد دانش آموزان استان همدان در مقاطع مختلف تحصیلی ثبت نام کردند که ۵۲ درصد ازآنان دختر و ۴۸ درصد پسر هستند. حدود ۱۱هزار و ۲۲۱ کلاس درس در ۲ هزار و ۶۰۰ مدرسه برای استقبال از دانش‌آموزان استان در سال تحصیلی جدید آماده و نجهیز شده است که ۹۲ درصد این مدارس دولتی و ۸ درصد غیر دولتی هستند. همچنین ۲۳هزار و ۲۲۴ از معلمان استان همدان کار آموزش و پرورش دانش آموزان را در سال تحصیلی جدید برعهده دارند.

گزارش‌های شورای هماهنگی استان همدان حاکی از آن است که برای اجرای پروژه مهر در استان همدان سازماندهی ۲۳ هزار و ۲۲۴ نفر از معلمان در ۱۹ منطقه آموزشی در ۲ هزار و ۵۹۴ آموزشگاه و ۱۱ هزار و ۲۲۱ کلاس درس صورت گرفته است

با توجه به ورودی‌های ۴۳۷ نفر از دانشجویانی که از دانشگاه فرهنگیان فارغ‌التحصیل شدند و ۹۰ نفر استخدام آموزش و پرورش از محل ماده ۲۸ و با احتساب ۶۱ نفر سرباز معلم و ۱۷ نفر سرباز روحانی در مجموع ۶۰۵ نفر امسال وارد سیستم آموزش و پرورش استان می‌شوند.

همچنین امسال هزار و ۲۰۰ نفر جابجایی و نقل انتقال نیروی انسانی در آموزش و پرورش صورت گرفته که از این تعداد ۷۰۰ نفر داخل استان و مابقی خارج از استان بوده‌اند. همچنین هزار و ۲۰۰ نفر خروجی و بازنشسته امسال در آموزش و پرورش استان خواهد بود.

مدیر کل آموزش و پرورش استان همدان در گفتگویی با اشاره به اینکه امسال ۲۸ هزار کلاس اولی به چرخه آموزش و پرورش استان همدان افزوده می‌شوند گفت: پایه‌های ابتدایی به عنوان حساس‌ترین دوره در یادگیری دانش‌آموزان به حساب می‌آید، لذا خانواده‌ها به عنوان رکن اساسی در کنار آموزش و پرورش می‌توانند این رسالت خطیر را با برنامه‌ریزی‌های صحیح به سر منزل مقصود برسانند.

مصطفی خزائی افزود: تهیه و توزیع یک میلیون و ۶۰ هزار جلد کتاب درسی در دوره‌های ابتدایی، کارودانش، پیش‌دانشگاهی و فنی‌وحرفه‌ای توسط آموزش پرورش انجام شده و مابقی پایه‌ها از کتاب‌فروشی‌های از پیش تعیین شده کتب مورد نیاز خود را تهیه می کنند.

خزاعی اظهار کرد: اجرای برنامه آهن‌یاری، ورزش صبحگاهی، کیفیت‌بخشی به آموزش‌های علمی و مهارتی، برگزاری المپیاد ورزشی درون‌مدرسه‌ای، برگزاری جشنواره نوجوان خوارمی، برگزاری جشنواره جابربن حیان، برگزاری جشنواره جوان خوارزمی و ... را خواهیم داشت.

برخورد جدی پلیس با رانندگان سرویس‌های متخلف

رئیس پلیس راهنمایی و رانندگی استان همدان نیز با اعلام خبر آمادگی پلیس راهور برای آغاز بازگشایی مدارس گفت: پلیس راهور به هیچ وجه اجازه جابه‌جا کردن دانش آموزان بیش از حد ظرفیت سرویس های مدارس را نداده و با رانندگان متخلف برخورد می کند.

علی فکری اظهار کرد: طرح ویژه پلیس راهور برای بازگشایی مدارس از ۲۵ شهریورماه همزمان با حضور والدین در سطح بازار برای خرید لوازم التحریر آغاز می شود. این طرح تا ۲۸ شهریور ادامه دارد و از ۲۹ شهریور ماه نیز طرح رصد و کنترل سرویس های مدارس آغاز می شود.

رئیس پلیس راهور استان همدان اضافه کرد: سرویس های مدارس ملزم به داشتن معاینه فنی، برچسب سرویس مدارس و سوار کردن دانش آموزان بر اساس ظرفیت خودرو هستند. فکری بیان کرد: ظرفیت استاندارد سرویس مدارس در کارت وسیله نقلیه عنوان شده و رانندگان ملزم به رعایت آن هستند. وی تاکید کرد: افراد تنها برای جابجایی فرزند خود می توانند از خودروی شخصی استفاده کنند و استفاده از خودرو فاقد برچسب سرویس مدارس برای انتقال چند دانش آموز به مدرسه تخلف محسوب می شود.

فعالیت ۲۰۰ دستگاه اتوبوس همزمان با بازگشایی مدارس در همدان

مدیرعامل سازمان اتوبوسرانی شهرداری همدان نیز گفت: ۲۰۰ دستگاه اتوبوس خصوصی و دولتی آمادگی لازم را برای خدمات دهی در زمان بازگشایی مدارس دارند.

محمد پوروخشوری از آمادگی ناوگان حمل و نقل عمومی برای ایاب و ذهاب دانش آموزان با شروع فصل مدارس در مهرماه خبر داد. محمد پوروخشوری بیان کرد: در راستای خدمت‌رسانی هرچه بیشتر ناوگان حمل و نقل عمومی مرخصی‌ها از ۱۵ تا ۳۰ شهریور ماه لغو می‌شود.

وی افزود: سال گذشته سه هزار قطعه کارت بلیت تحویل مدارس و دانشگاه‌ها شد و امسال نیز در این رابطه اعلام آمادگی شده است چنانچه برچسب سرویس مدارس چاپ و به منظور نصب به مدرسه‌ها ارسال شده است.

۲ هزار سرویس مدرسه زیر نظر تاکسیرانی همدان

مدیر معاونت تاکسیرانی شهرداری همدان گفت: براساس پیش بینی ها امسال بیش از ۲ هزار سرویس مدرسه زیر نظر معاونت تاکسیرانی شهرداری همدان فعالیت خواهند کرد. مهران حاجیان یادآور شد: امسال سرویس‌ها را به صورت مدرسه‌ای و منطقه‌ای در اختیار شرکت‌ها قرار می دهیم.

مدیر معاونت تاکسیرانی شهرداری همدان گفت: سرویس مدارس همدان باید علاوه بر نصب کپسول مهار آتش، به جعبه کمک‌های اولیه نیز مجهز باشند.

گوشه‌گیری نوجوانان را جدی بگیرید

گوشه‌گیری و انزوا از جمله معضلات دوران نوجوانی است که با درمان نشدن، مشکلات بزرگتری را در آینده برای فرد ایجاد می‌کند.

مجتبی کاشانی روان‌شناس عمومی در گفتگو با باشگاه خبرنگاران جوان؛ اظهار داشت: نوجوانی مرحله‌ای از زندگی است و دارای ویژگی‌هایی از جمله افزایش هیجان و عواطف، ترس، محبت، خشم، تغییرات جسمی، استقلال و زود رنجی است و اطرافیان، به ویژه والدین نقش موثری در کنترل این رفتار در نوجوانان دارند.

گرایش به انزواطلبی در دوران نوجوانی

وی ادامه داد: یکی از مهم‌ترین ویژگی‌های دوره نوجوانی گرایش به انزواطلبی است، گرچه نوجوان بیشتر وقت خود را در کنار همسالان و گروه دوستان می‌گذراند، اما تمایل به گوشه گیری و غرق شدن در افکار و آرزوها در او وجود دارد. این روان‌شناس گفت: کم رویی و انزواطلبی از رفتارهای شایعی است که فرد را به شدت آزار می‌دهد و اگر درمان نشود، موجب بروز مشکلات دیگری مانند نبود اعتماد به نفس، افسردگی، اضطراب و زود رنجی می‌شود، همچنین نداشتن احساس توانمندی، پایین بودن عزت نفس و ناتوانی در بروز احساسات، بیان افکار و نظریات باعث جدایی فرد از فعالیت‌های گروهی می‌شود. کاشانی تاکید کرد: عوامل متعددی از جمله غم و اندوه شدید و مداوم، فقر و تنگدستی، ضعف و نقص جسمانی، احساس حقارت شدید، عقب ماندگی درسی، پذیرفته نشدن در خانه و مدرسه، احساس ترس و ناامنی، نابسامانی‌های خانوادگی، جدایی والدین، بی‌پاسخ ماندن پرسش‌های کنجکاوانه، بی‌حوصلگی در برقراری ارتباط سالم با نوجوان، نبود الگوی اجتماعی مطلوب در خانه، محرومیت از محبت مادر، حضور نداشتن پدر در خانواده، اعتیاد والدین، اختلال در غدد فوق کلیوی، بیماری‌های طولانی مدت نوجوان، انتقال فرد به مدرسه و مکان جدید، تبعیض، انتقادها و بهانه گیری‌های مستمر و بی مورد برخی والدین و معلمان در بروز گوشه‌گیری نقش مهمی دارند.

دانشگاه

نتایج آزمون کارشناسی ارشد هفته آینده

رئیس مرکز سنجش آموزش پزشکی گفت: نتایج آزمون دکترای علوم پزشکی تا آخر هفته و نتایج آزمون کارشناسی ارشد نیز در هفته آینده اعلام می شود.

رئیس مرکز سنجش آموزش پزشکی وزارت بهداشت، درمان و آموزش پزشکی گفت: آزمون بورد تخصصی و فوق تخصصی رشته های پزشکی در روز پنجشنبه ۲۰ شهریور برگزار شد و با اعلام نتایج آزمون کتبی در روزهای جمعه ۲۱ و شنبه ۲۲ شهریور، آزمون شفاهی نیز از ابتدای هفته برگزار شده است و بر اساس نتایج این آزمون ها نتایج نهایی امروز اعلام می شود.

حسین پور کاظمی افزود: در آزمون بورد رشته های تخصصی پزشکی حدود ۳۵۰۰ نفر و در آزمون بورد فوق تخصصی نیز ۳۷۰ نفر شرکت کردند و هر کس در این آزمونها ۷۰ درصد نمره را آورد برای مصاحبه دعوت شد.

نکته

افراد گیاهخوار بیشتر در معرض ابتلا به افسردگی هستند

طبق نتایج یک مطالعه جدید، افراد گیاهخوار در مقایسه با افراد گوشتخوار و دارای رژیم غذایی متعادل قراردادی، در معرض ریسک بالاتر ابتلا به افسردگی قرار دارند.

به گزارش سلامت نیوز، محققان دریافتند افراد گیاهخوار دو برابر در معرض ابتلا به افسردگی قرار دارند چراکه کمبود ویتامین و مواد معدنی می تواند تاثیر منفی بر سلامت روان شان داشته باشد.

طبق نتایج این مطالعه مشخص شد ۳۵۰ شرکت کننده گیاهخوار در مقایسه با افراد گوشتخوار دارای میانگین بالاتر نمره در زمینه افسردگی بودند.

در مقایسه با گوشت، رژیم غذایی گیاهی حاوی مصرف ویتامین B۱۲ کمتر و همچنین مصرف بیشتر مغزیجات آجیلی حاوی اسیدهای چرب امگا-۶ است، که هر دو این موارد با افزایش ریسک مشکلات سلامت روان مرتبط هستند.

بهداشت

درآمد برخی پزشکان چند برابر شد

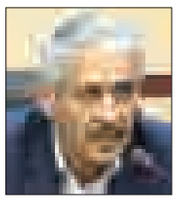

به دنبال اجرای طرح تحول سلامت افزایش چند برابری درآمد بخشی از پزشکان سبب ایجاد نارضایتی در میان دیگر گروه های پزشکی شده و بیمه ها را نیز در پرداختی های خود دچار مشکل کرده است.

عضو کمیسیون بهداشت و درمان مجلس گفت: به مسئولین اعلام کردیم که برای ادامه طرح تحول باید مطالعات و کارشناسی دقیق تری انجام بدهند تا شاهد نارضایتی های کمتری باشیم. علی همتی در گفتگو با مهر، در واکنش به اعتراض برخی گروه های پزشکی به روند تعیین تعرفه ها، اظهارداشت: اشتباهی که از ابتدا رخ داده اجرای بدون کارشناسی طرح تحول سلامت بود که باعث افزایش درآمد چند برابری بخشی از پزشکان شده است.

وی تصریح کرد: افراط و تفریط در تصمیم گیری نرخ تعرفه ها می تواند مشکل ساز باشد به همین دلیل الان که درصدد ایجاد این تعادل هستند، هم دچار مشکل شده اند.

نیش و نوش

ایرنا: متلاشی شدن باند جعل سند برای آزادی زندانیان در مازندران

احتمالا خواستن جشن گلریزان برگزار کنن!!

شرق: ابرچالش‌ها با زلزله ایجاد نشده‌اند

چالش ایجاد می‌کنن بعد می‌گن زلزله اومده!!

فارس: جای خالی بانوان در پست‌های مدیریتی وزارتخانه‌ها

شما خانوما وزیر خونه خودتون هستین دیگه!!

مهر: بیکاران ایرانی بدترین وضعیت بیکاری را دارند

بیکارا تو همه چی بد بیاری دارن!!

اعتماد: کولبری در راه مدرسه

اینا قاچاق نمی‌برن فقط چند تا کتاب با یه لقمه نون پنیر حمل می‌کنن فردا نرین به بهانه این خبر دستگیرشون کنین!!

خبرآنلاین: پرونده بی‌هوشی ها زیر دست جهانگیری

مگه این آقا پزشکِ!!

فرارو: ۳۰ درصد از آرای قالیباف به سبد روحانی می‌رود

یکی به نفع روحانی!!

هگمتانه: دیوان محاسبات نمی‌تواند بگوید نجومی بگیر نداریم

مثل روز روشنه که داریم!!

معصومه ابتکار: پیشرفت زنان در عرصه‌های علمی قابل تحسین است

این خانوما از هم دیگه خوب تعریف میکنن اما آقایون فقط بلدن برای همدیگه پرونده سازی کنن!!

خبرآنلاین: آیا اصلاح‌طلبان دچار غرور سیاسی شده‌اند؟

بدون شرح!!

شرق: نه ایران در دوره قاجار است نه روسیه در دوره تزار

چشم بسته غیب گفتی ها!!

مهر: خرس گلستان را بدون هماهنگی دفن کردند

هماهنگی نیاز نبود مگه می‌خواستین براش مراسم بگیرین!!

ایرنا: دود مدیریت نادرست پسماند در چشم مردم نهاوند

چقدر آخع دود به چشممون بره و هیچ نگیم!!

ایسنا: همدانی‌ها بیشتر سنگک و بربری می‌خورند

نوش جونشون بزار بخورن!!

حوادث

سارق کارت عابر بانک در همدان دستگیر شد

سارق کارت عابر بانک در همدان پس از ۲۳ فقره کلاهبرداری دستگیر شد.

به گزارش پایگاه خبری پلیس رئیس پلیس آگاهی استان همدان گفت: فردی با جلب اعتماد قربانیان با هدف کمک، در حین انجام فعالیت های بانکی بدون اطلاع صاحب کارت اقدام به تعویض کارت بانکی آنها با یک کارت جعلی از قبل تهیه شده کرده و با استفاده از حساب مالباختگان اقدام به خرید کالا یا طلا می کرد.

رضا زارعی بیان کرد: کارآگاهان پلیس آگاهی با مطالعه و بررسی دقیق تمامی پرونده ها و فیلم های ضبط شده توسط دوربین های مدار بسته از محل های وقوع جرم، تصویر کاملی از چهره متهم استخراج کردند که در ادامه پیگیری های پلیس، منجر به شناسایی این متهم ۳۳ ساله دارای سابقه کیفری شد.

رئیس پلیس آگاهی استان همدان اضافه کرد: پس از شناسایی مخفیگاه متهم با ساعت ها مراقبت، در یک عملیات غافلگیرانه فرد یاد شده دستگیر و در بازرسی از وی ده ها کارت بانکی به همراه مبلغ ۳۰ میلیون ریال متعلق به مالباختگان کشف شد.

زارعی گفت: متهم پس از انتقال به پلیس آگاهی، در بازجویی های صورت گرفته به ۲۳ فقره کلاهبرداری اعتراف کرد و با تکمیل تحقیقات با قرار قانونی روانه زندان شد.

نرخ سرقت در همدان ۳۰ درصد کاهش داشته است.

خبر

جای خالی بانوان در پست‌های مدیریتی وزارتخانه‌ها

پیشرفت زنان در عرصه‌های علمی قابل تحسین است

معاون امور زنان ریاست جمهوری گفت: طبق گفته رئیس جمهور ۳۰ درصد پست‌های مدیریتی باید به زنان واگذار شود که در حال حاضر جای خالی زنان در این پست‌ها حفظ می‌شود.

به گزارش فارس، «معصومه ابتکار» معاون امور زنان ریاست جمهوری در همایش بین‌المللی تازه‌های قلب و عروق ایران، اظهار داشت: رشته قلب و عروق مانند تمام رشته‌های علوم پزشکی در حال تبدیل شدن به یک تخصص میان رشته‌ای است.

وی افزود: با پیشرفت علم مشاهده شد که در بروز برخی از بیماری‌ها با پدیده‌ای ایمونولوژیک مواجه هستیم که این موضوع نشان دهنده تحولات در عرصه قلب و عروق است. ابتکار با بیان اینکه مساله آلودگی هوا یکی از مسائل ا صلی بروز بیماری‌های قلبی و عروقی است گفت: این موضوع همیشه بر روی آمار تعداد افراد مبتلا به بیماری‌های قلبی تاثیر داشته و باعث تشدید این بیماری شده است. معاون امور زنان در ریاست جمهوری تصریح کرد: یکی از مسائلی که ارتباط مستقیم با بیماری‌های قلبی و عروقی دارد موضوع سبک زندگی خانواده‌ها است؛ همچنین عوامل ژنتیکی نیز در بروز بیماری‌های قلبی و عروقی موثر است اما اهمیت آن به اندازه مسائل آموزشی و سبک زندگی نیست. وی ادامه داد: با آموزش و اصلاح رفتار بسیاری از مشکلات و بیماری‌ها کاهش پیدا خواهد کرد.

پیام تاریخ، تمدن و فرهنگ مادستان
The Message Of Madestan's History & Civilization & Culture
روزنامه همدان پیام
۶
پنجشنبه ● ۲۳ شهریورماه ۱۳۹۶ ● شماره ۳۰۱۲
اقتصاد
eghtesad@hamedanpayam.com

آمادگی روسیه برای نفت ۴۰ دلاری در سال آینده

مدیرعامل روس‌نفت در یک مصاحبه تلویزیونی گفت این شرکت انتظار دارد قیمت‌های نفت جهانی در سال ۲۰۱۸ بین ۴۰ تا۴۳ دلار در هر بشکه باشد و برای چنین قیمتی آماده شده است.

به گزارش ایسنا، ایگور سچین، مدیرعامل روس‌نفت در مصاحبه با شبکه تلویزیونی روسیا ۲۴ گفت: تصور می‌کنم متوسط قیمت ۴۰ تا ۴۳ دلار برای هر بشکه نفت در سال ۲۰۱۸ خواهیم داشت و برای آن آماده هستیم.

نفت برنت که قیمت پایه جهانی برای صادرات روسیه است، در حال حاضر بالای ۵۳ دلار در هر بشکه معامله می‌شود.

روسیه و عربستان یک توافق تولید جهانی را هدایت می‌کنند که تحت آن اوپک و سایر تولیدکنندگان خارج از این سازمان توافق کرده‌اند تا مارس سال آینده تولیدشان را حدود ۱۸ میلیون بشکه در روز کاهش دهند. بر اساس گزارش رویترز، روس‌نفت بزرگترین تولیدکننده نفت روسیه بوده و بزرگترین سهم را در کاهش تولید این کشور داشته است. سچین درباره اینکه چرا انتظار دارد قیمت نفت در سطح مذکور باشد، توضیحی نداد. الکساندر نواک، وزیر انرژی روسیه قیمت هر بشکه نفت را ۴۵ تا ۵۵ دلار پیش بینی کرده است.

توقف ارائه ارز مسافری تاثیری بر بازار ندارد

با اصلاح مقررات ارزی ناظر بر ارز مسافرتی، بانک‌ها می‌توانند ضمن تسهیل فرآیندهای مرتبط با فروش ارز مسافرتی اعم از سیاحتی و زیارتی، برای فروش این ارز به نرخ بازار آزاد در مقابل ارائه گذرنامه، بلیت و ویزای کشور مقصد اقدام کنند.

در همین رابطه رییس کانون صرافان ایرانیان، سعید مجتهدی معتقد است: با توجه به اختلاف ریالی اندکی که ارز مسافرتی با ارز بازار آزاد داشت و مقدار ناچیزی (۳۰۰ دلار) که پرداخت می‌شد و همین‌طور تشریفاتی که مسافران باید برای دریافت این ارز می‌گذراندند که شامل حضور در بانک تا دریافت حواله و مراجعه به شعبه فرودگاه را در بر می‌گرفت، در حالت عادی هم اغلب مسافران اقدام به خریداری این ارز نمی‌کردند.

مجتهدی این اقدام را تصمیمی مدبرانه خواند و به مهر گفت: این اقدام جدید تاثیر چندانی در بازار نخواهد داشت.

نگاه

اقتصاد پهنای باند نیاز امروز ایران

در جوامع دموکراتیک که دولتها در مقابل جامعه مدنی و بخش خصوصی پاسخگو هستند، طبیعی است که شفافیت و سهولت باهم است. در چنین جوامعی دسترسی آزادانه به اطلاعات برای مردم وجود دارد و شفافیت ایجاب می کند که مناقصه های دولتی به صورت آنلاین عرضه شود و به اطلاع عموم برسد. شفافیت ایجاب می کند که معاملات بورس، مشخص باشد و پنهانی و براساس رانت اطلاعاتی نباشد و در عین حال قوانین نظارتی بسیار شدیدی نیز بر دستگاههایی مثل بانکها، بورس و مراکز مالی حاکم است.

بانگاهی به وضعیت زیرساخت های کشورمان متوجه خواهیم شد که نیازمند کار اساسی در این زمینه هستیم، چراکه کمترین امتیازات ما درست مربوط فناوری اطلاعات و توسعه آن است.

نخست باید باید این نکته بدیهی را بپذیریم و باور کنیم کشورهایی که به سمت اقتصاد جهانی و بازتر شدن میدان تعاملات تجاری و جهانی خود حرکت کنند، علاوه بر اینکه در تجارت موفق ترند، برای جذب سرمایه گذاری خارجی هم توفیق بیشتری دارند. شما وقتی در تجارت جهانی مشارکت فعال و از طرف دیگر، مرزهای تعرفه ای پایینی دارید یعنی در معرض تجارت خارجی قرار دارید. بنگاه های شما وقتی در معرض رقابت هستند یا باید نابود شوند یا خود را با شرایط تکنولوژی جدید وفق دهند. در عین حال اگر بتوانید سرمایه گذاری خارجی جذب کنید، خود این مساله باعث انتقال تکنولوژی خواهد شد. واقعیت این است که ما در موارد تعرفه ای، کیفیت مقررات، حاکمیت قانون و بحث ثبت اختراعات، حقوق دریافتی و پرداختی بابت حق اختراعات، ضعیف هستیم. کشوری که قصد واردکردن تکنولوژی را دارد یک راهش این است که سرمایه گذاری خارجی را جذب کند و با خود فناوری را بیاورد. یک راه دیگرش نیز این است که این فناوری به روز را خلق کند و لازمه آن البته نظام ملی نوآوری است.

راه دیگر این کار هم خریداری این فناوری و ابزار آلات آن است. پس پرداخت هایی که بابت حق اختراعات و مجوز ساختها می‌دهیم، می تواند نشانه پیشرفت کشور تلقی شود. حال آنکه ما در این مولفه ها مشکل داریم؛ زیرساختها ما ضعیف است. داشتن کاربران اینترنت امتیاز خوبی است، اما پهنای باند اینترنت در ایران ضعیف است و سرعت اینترنت کم است. این باعث می شود که یکسری از کارهای بانکی، نقل و انتقالات، تجارت اینترنتی، بانکداری اینترنتی، دولت الکترونیک، دانلودکردن مقالات و نشریات و... همه و همه با مشکل مواجه شود.

دوم آنکه ، اگر بخواهیم این حجم از کاربران اینترنتی را وارد اقتصاد کنیم، به سرورهای قوی تر، پهنای باند قوی ت و سرعت بالاتر اینترنت احتیاج داریم که بتوانیم دسترسی کاربرانمان به آنچه در اینترنت به آن نیازمند هستند، را تسهیل کنیم.در کشور ما یک بستر مقرراتی و تنظیم گری لازم است. جامعه اطلاعاتی اگر این تنظیم گری را نداشته باشد، شکست خواهد خورد. یعنی مثلا خلاف تصور برخی ها در ایران، نظام بانکداری در جهان به شدت تنظیم شده و مقررات گذاری شده است. اما لزوما هم این نظم و انضباط در یک مرکز دولتی متمرکز نیست. مثلا در آمریکا یک موسسه مستقل است که بانکها را چک می کند و مراقب است که به معاملات مشکوک دست نزنند و آنچه برخلاف اساسنامه است را سرمایه گذاری نکنند که در ایران چنین مکانیزمی هنوز وجود ندارد.

بانکهای ما در مستغلات سرمایه گذاری کرده و حتی گاهی مبادرت به خرید سکه و ارز هم می کنند و در کار وزارت دارایی اختلال به وجود می آورند. در آمریکا برای بورس، یک موسسه عظیمی وجود دارد که معاملات بورس را چک می کند تا مدیران بورس دست به معاملات پنهان نزنند و حقوق سهامداران دقیقا رعایت شود و بورس پاکیزه باشد درحالی که در ایران چنین چیزی وجود ندارد.

مطالعات انجام شده نشان می دهد که کارگزاری ها غالبا به نفع خودشان یکسری معاملات مشکوک با هزینه استفاده کننده از خدمات شان می کنند. بنابراین نه تنها شفافیت، پاسخگویی و قابلیت دسترسی به اطلاعات در جوامع پیشرفته تر وجود دارد، بلکه به لحاظ نهادی و قانونی هم از ارکان پیشرفته تری برخوردار هستند. جامعه اطلاعاتی و دانش بنیان عمیقا نیازمند چنین مقررات و سازوکاری برای انجام انواع فعالیت های خود است که در غیر اینصورت نخواهد توانست توفیق چندانی به دست آورد و این همان چیزی است که در کشور ما هم از این بابت ضعف های جدی وجود دارد.

■ **بهروز هادی‌زنوز- اقتصاددان**

ارتباط با
سرویس اقتصاد
eghtesad@hamedanpayam.com

مدیرکل دفتر جذب سرمایه‌گذاری خارجی:

سال ۹۷ سرمایه‌گذاران بیشتری به همدان می‌آیند

■ **مالک هتل هیلتون در همدان برج منحصربفرد سبز را می‌سازد**

» اعظم اسلامی‌خواه

سرمایه‌گذارانی از کشورهای آلمان، ایرلند، استرالیا، عراق، ایتالیا، چین، هلند، ترکیه، اتریش، کره جنوبی، دانمارک، لیختن‌اشتاین و لوکزامبورگ افرادی هستند که از سال ۹۴ به بعد همدان را برای سرمایه‌گذاری انتخاب کرده و استان را محل امنی برای پول‌های خود دانسته‌اند. با این حال اگر برخی تفکرات در استان تغییر کند، تعداد سرمایه‌گذاران و کشورهایی که به همدان اطمینان می‌کنند و سرمایه‌های خود را وارد آن می‌کنند، قطعاً افزایش می‌یابد؛ که همین زمینه‌ای است برای توسعه اقتصادی استان. همین سرمایه‌ها هستند که استان را آباد می‌کنند و مردم آن را از شرّ بیکاری و اقتصاد ضعیف نجات می‌دهند. اما برای این کار در ابتدا مسئولان، کارشناسان دستگاه‌ها و مردم، همه باید بدانند که با هر سرمایه‌گذاری چه داخلی و چه خارجی که قصد سرمایه‌گذاری در همدان را دارد باید چگونه برخورد کنند و چرا باید آنها را وادار به سرمایه‌گذاری در همدان کنند. حتی در مواقعی لازم است در مقبال آنها و برای حفظ آنها تلاش مضاعف کنیم و از خود مایه زیادی بگذاریم تا هم فضا را برای جذب تعداد بیشتری سرمایه‌گذار مهیا کنیم و هم باعث شویم امنیت خاطر بیشتری برای آنها ایجاد شود. این رفتار موجب می‌شود تا سرمایه‌گذاران داخلی با اشتیاق وارد استان شوند و علاوه بر این رفتار، ایجاد امنیت برای سرمایه و سود سرمایه‌گذاران توسط دولت دو عاملی هستند که سیل سرمایه‌گذاران خارجی را به استان هموار می‌کند. نتیجه این رفتار ایجاد اشتغال و رشد اقتصاد استان خواهد بود که مردم همیشه بدنبال آن بوده‌اند. در ادامه گفت‌وگوی همدان‌پیام با مهرداد موسوی، مدیرکل دفتر جذب سرمایه‌گذاری و حمایت از سرمایه‌گذار استانداری همدان را در رابطه با جذب سرمایه‌گذاران به استان می‌خوانیم.

پس از برجام چه مقدار سرمایه خارجی وارد کشور شده و چقدر از آن در استان همدان سرمایه‌گذاری شده است؟

از سال ۹۴ تاکنون ۱۳ میلیارد دلار سرمایه خارجی وارد کشور شده یعنی مجوز آنها صادر شده است که استان همدان سهم نسبتاً خوبی از آن را دارد. تا پایان سال ۹۵ درخواست ورود ۷۰۶ میلیون دلار به استان را داشتیم و از ابتدای سال ۹۶ تاکنون تقریباً ۴۰۰ میلیون دلار هم به این رقم اضافه شده است. اما ورود سرمایه‌گذاران خارجی به کشور تابع قوانینی است و ابتدا باید سازمان خدمات سرمایه‌گذاری کشور و وزارت امور خارجی موارد را بررسی و اهلیت و صلاحیت این افراد را تأیید کنند تا مبادا پول‌های مافیایی و پولشویی وارد کشور شوند. بنابراین ورود کل این یک میلیارد و ۱۰۰ میلیون دلار به استان زمان می‌برد. هرچند که بخشی از آن وارد استان شده است.

> **قرار است همایشی با حضور رایزنان اقتصادی و تعدادی از کشورهای صاحب‌نام در اقتصاد و کشورهایی که می‌توانیم رابطه خوب اقتصادی با آنها برقرار کنیم، برگزار شود و در قالب پنل‌های اختصاصی با آنها وارد مذاکره شویم**

پیش‌بینی می‌کنید چه زمانی کار تأیید این سرمایه‌گذاران به پایان برسد و این مبلغ سرمایه خارجی به استان وارد شود؟

احتمالاً تا آخر سال ۹۶ یا اوایل سال ۹۷ این حجم سرمایه به طور عملی و عینی وارد استان شود و در بخش‌های مختلف سرمایه‌گذاری شوند. ضمن اینکه مطمئن هستم در تا این زمان تعداد بیشتری سرمایه‌گذار خارجی به همدان بیایند و درخواست‌های جدید بدهند.

بخشی از یک میلیارد و ۱۰۰ میلیون دلاری که عنوان کردید به مرحله تأیید و بهره‌برداری رسیده است، توضیح بدهید که این سرمایه‌گذاری بیشتر در کدام بخش‌ها بوده و مبالغ آنها چقدر است؟

۱۰۰ میلیون دلار از یک میلیارد و ۱۰۰ میلیون دلار تاکنون به نتیجه رسیده و در حال ساخت هستند و یا کار تأیید نهایی مذاکرات تا ۲ هفته آینده به نتیجه خواهند رسید.

۴ نیروگاه خورشیدی و ۲ نیروگاه CHP (گازی) به بهره‌برداری رسیده‌اند. تعداد ۱۲ نیروگاه در دست احداث است که بعضی از آنها از ۱۰ تا ۳۰ درصد پیشرفت فیزیکی دارند.

ضمناً با یک شرکت چینی هم وارد مذاکره شده‌ایم که قرار است ۳۵۰ مگاوات نیروگاه خورشیدی در کشور احداث کند که حدود ۲۰۰ مگاوات آن در همدان تولید خواهد شد. جانمایی آن انجام شده و به‌زودی برای انعقاد قرارداد نهایی به استان می‌آیند. در واقع نظر چینی‌ها احداث بیش از ۱۰ نیروگاه خورشیدی است و مبلغ پیش‌بینی شده برای آن ۲۰۰ میلیون دلار است.

کارخانه تولید بخاری‌های نسوز هم با مشارکت خارجی‌ها در سال گذشته به بهره‌برداری رسید.

به نظر می‌رسد با این تعداد نیروگاهی که در استان احداث شده و خواهد شد، برق مازاد در همدان تولید شود. آیا برای آن برنامه‌ای دارید؟

استان همدان به خاطر ظرفیت جوی مورد توجه خارجی‌هایی که نیروگاه خورشیدی احداث می‌کنند (عمدتاً اروپایی‌ها) است و قرار است استان به پایلوت نیروگاه خورشیدی تبدیل شود و در آینده‌ای نه‌چندان دور صادرکننده برق به استان‌های دیگر و خارج از کشور باشیم.

چرا بیشتر سرمایه‌گذاران خارجی که به استان می‌آیند در بخش نیروگاه خورشیدی فعال هستند در صورتی که همدان در بخش صنایع تبدیلی و گردشگری هم نیاز و پتانسیل بالایی دارد؟

احداث نیروگاه خورشیدی برای سرمایه‌گذاران آن سود بالایی دارد و برق تولیدی آن به صورت تضمینی خریداری می‌شود. اما در بخش‌های دیگر یک سری موانع وجود دارد که باید رفع و اصلاح شوند. اخیراً یک سرمایه‌گذار سوئدی اعلام آمادگی کرده که در زمینه سورتینگ و بسته‌بندی محصولات کشاورزی و صادرات آن به اروپا در همدان سرمایه‌گذاری کند و به دنبال زمینی در نزدیکی فرودگاه است تا میوه، صیفی‌جات و تره‌بار کشت و روزانه ۱۰۰ تن به اروپا صادر کند اما استانداردهای ایران و اروپا تفاوت زیادی دارد و اگر بخواهیم به اروپا صادرات داشته باشیم، باید محصولاتمان ارگانیک و هیدروپنیک باشد. که سازمان جهادکشاورزی باید در این زمینه ورود جدی داشته باشد و مزارع استانداردی آماده کند تا محصولاتی که در گلخانه‌ها تولید می‌شود قابلیت صادرات داشته باشند و این سرمایه‌گذار بتواند در استان سرمایه‌گذاری کند.

بخش گردشگری هم اولویت اقتصادی استان است. آیا این بخش متقاضی خارجی ندارد؟

۲ پروژه بزرگ وجود دارد که سرمایه‌گذاران خارجی در آن ورود کرده‌اند. سرمایه‌گذار و مالک هتل‌های هیلتون دنیا طرح احداث برج سبز ۸۰ طبقه را در همدان ارائه کرده که به دنبال مجوزهای آن هستند و قرار است ۳۵۰ میلیون دلار برای آن سرمایه‌گذاری کند

> **استان همدان به خاطر ظرفیت جوی مورد توجه خارجی‌هایی که نیروگاه خورشیدی احداث می‌کنند (عمدتاً اروپایی‌ها) است و قرار است استان به پایلوت نیروگاه خورشیدی تبدیل شود و در آینده‌ای نه‌چندان دور صادرکننده برق به استان‌های دیگر و خارج از کشور باشیم**

و ۲۰۰ میلیارد ریال هم سرمایه ایرانی آن خواهد بود. این برج طوری طراحی خواهد شد که در خاورمیانه بی‌همتاست و جاذبه گردشگری بالایی دارد، از این جهت برای استان سودآوری بالایی خواهد داشت.

ساخت مجتمع «پرشین یاقوت» هم پروژه دیگری است که قرار است سرمایه‌گذاری ترکیه‌ای در آن مشارکت کند. این مجتمع در حال ساخت است و برای استان ارزآور خواهد بود.

مشکلاتی که موجب شده نتوانیم بخش زیادی از سرمایه‌های خارجی را وارد کشور کنیم، چیست؟

در دنیا بالغ بر ۸۰ هزار میلیارد دلار سرمایه مازاد وجود دارد که صاحبان آنها به دنبال مکانی برای سرمایه‌گذاری هستند. اگر ما بتوانیم فقط یک درصد از این سرمایه را وارد کشور کنیم، اقتصاد ایران متحول می‌شود. این سرمایه بسیار ارزان‌قیمت است و آنها با ۲ تا ۳ درصد سود تمایل به سرمایه‌گذاری دارند با این شرط که زمینه‌های لازم برای فعالیت آنها تأمین شود. امنیت سرمایه‌گذاری و تضمین سود سرمایه‌گذاری ۲ موردی هستند که سرمایه‌گذاران به دنبال آن هستند اما در حال حاضر در ایران ۳ مشکل وجود دارد که تاکنون نتوانسته‌ایم این مقدار از سرمایه موجود را جذب کنیم. ایران‌هراسی و جوسازی‌هایی که از سوی آمریکا صورت گرفته، یکی از موانع موجود است. مسایل داخلی از جمله ضعف در سیستم بانکی کشور که به خاطر تحریم‌های سال‌های گذشته نتوانسته خود را با پیشرفت‌ها و فرآیندهای نوین بانکداری تطابق بدهد، یکی دیگر از مشکلات است. فضای نامناسب داخلی از نظر اقتصادی هم یکی دیگر از موانع ورود سرمایه‌گذاران به کشور شده است.

ایران از نظر امنیت برای سرمایه‌گذاران بسیار خوب است اما یک سری رفتارهای نسنجیده موجب می‌شود که بسیاری از سرمایه‌گذاران خارجی از آوردن سرمایه خود به ایران بترسند. بنابراین باید زمینه را برای اقتصاد رقابتی و شفافیت ایجاد کرد تا سرمایه‌گذاران خارجی راحت به این سمت بیایند.

۸۰ هزار میلیارد دلار سرمایه‌ای که عنوان کردید بیشتر در به کدام کشورهاست؟

۴۹ درصد از این مبلغ متعلق به بانک‌ها و شرکت‌هایی است که صاحبان آمریکایی دارند و بقیه‌اش هم در دست کشورهایی است که با ایران رابطه چندان خوبی ندارند. ۷ درصد در دست سرمایه‌گذاران انگلیسی، ۶ درصد فرانسه، ۸ درصد آلمان، ۱۱ درصد مربوط به چینی‌ها، ۱۱ درصد در دست سرمایه‌گذاران ژاپنی و بقیه آن مربوط به بقیه کشورها می‌شود. اما امیدواریم که بتوانیم بخشی از آن را جذب کنیم؛ چون اینها به دنبال افزایش سرمایه خود البته با سود بسیار پایین هستند.

برنامه جدیدتان برای جذب سرمایه‌گذاران خارجی چیست؟

قرار است همایشی با حضور رایزنان اقتصادی و تعدادی از کشورهای صاحب‌نام در اقتصاد و کشورهایی که می‌توانیم رابطه خوب اقتصادی با آنها برقرار کنیم، برگزار شود و در قالب پنل‌های اختصاصی با آنها وارد مذاکره شویم.

برنامه بعدی‌مان اعزام نیروی کار به تعدادی از کشورهای خارجی است که زمینه کار مخصوصاً برای کشاورزی را دارند و به نیروی متخصص نیاز دارند. با این کار، هم برای همدانی‌ها اشتغال ایجاد می‌شود و هم بخش بزرگی از درآمدی که در آنجا دارند را در ایران خرج می‌کنند.

برای اینکه استان در زمینه جذب سرمایه‌گذار موفق‌تر عمل کند، چه پیشنهادی دارید؟

دستگاه‌های سازمان جهادکشاورزی، صنعت و معدن، شرکت شهرک‌ها، میراث فرهنگی و اداره کار باید به طور مرتب دوره‌های آموزشی فنون مذاکره و پیگیری سرمایه‌گذار را برای کارمندان ذی‌ربط خود برگزار کنند؛ چون جذب سرمایه‌گذار یک علم است.

رتبه همدان در جذب سرمایه‌گذاران خارجی چند است؟

چون مبلغ سرمایه‌گذاری‌ها روز به روز تغییر می‌کند، نمی‌توانیم رتبه مشخصی را عنوان کنیم اما جزو بهترین‌ها هستیم و استان همدان جزو ۶ استانی است که آیین‌نامه دفاتر سرمایه‌گذاری استان‌های کشور را می‌نویسد که پیشنهاد من در این کارگروه تشکیل کارگروه سیاستگذاری و تسهیل سرمایه‌گذاری در استان‌ها بوده که هفته بعد به تهران می‌رویم تا آن را به تصویب برسانیم. در این کارگروه که به ریاست استانداران برگزار می‌شود، هر سرمایه‌گذاری که دچار مشکل می‌شود در این کارگروه حضور می‌یابد و استاندار هر استانی مشکلات را با حضور دستگاه‌های ذی‌ربط حل می‌کند. این کارگروه بزودی به صورت رسمی به استان‌ها اعلام می‌شود.

اشتغال

طرحی که ۶۵ هزار شغل ایجاد می‌کند...

طرح روستا تعاون که قرار است در ۲۰۰۰ روستا اجرایی شود، در مرحله اول با ایجاد هزار تعاونی در هزار روستا کلید خورده است. وزارت تعاون درصدد است با اجرای این طرح بخشی از اهداف اشتغال دولت را در قالب توسعه اشتغال و کسب و کار روستایی محقق کند.

طرح "روستا تعاون" در راستای تولید و اشتغال پایدار مناطق روستایی و در جهت پیاده سازی برنامه اشتغال فراگیر وزارت تعاون در سراسر کشور به اجرا در آمده است.

چشم‌انداز یک ساله اجرای طرح روستا تعاون شامل ایجاد ۲۶ هزار نفر فرصت شغلی جدید، اجرای حدود ۲۰۰۰ طرح اشتغالزایی روستایی در بخش تعاون، راه‌اندازی ۹ گرایش تعاونی در روستاها و اختصاص حدود ۴۳۰۵ میلیارد رالت اعتبار برای توسعه و تقویت بنیه اقتصادی جامعه روستایی کشور است.

بر اساس ماده ۲۷ قانون برنامه ششم توسعه، توسعه روستاها به ویژه عمران و آبادی و اشتغال روستایی مورد تاکید قرار گرفته به نحوی که در اهداف متصوره ایجاد و توسعه ۵۴ خوشه کسب و کار روستایی ، ساخت ۹۸ ناحیه صنعتی روستایی و ایجاد حداقل یک میلیون و ۹۱۴ هزار فرصت شغلی در روستاها پیش بینی شده است تا از طریق بخش‌های تعاونی و خصوصی ایجاد شود.

معاونت امور تعاون وزارت تعاون بر مبنای تاکید مقام معظم رهبری در حوزه اقتصاد مقاومتی و با تکیه بر توان تخصصی و عملیاتی تعاونگران کشور با ارائه طرح و برنامه اجرایی پنج ساله طرح روستا تعاون جهت ایجاد اشتغال در قالب تعاونی‌های روستایی اقدام کرده است که جهت اجرایی کردن برنامه‌های توسعه اشتغال در این بخش، به ادارات کل تعاون،کار و رفاه اجتماعی استانها ابلاغ شده است.

سیدحمید کلانتری ـ معاون امور تعاونی‌های وزارت تعاون، کار و رفاه اجتماعی به ایسنا می‌گوید: با اجرای طرح "روستا تعاون" بستر اشتغال پایدار در روستاها فراهم شده و از مهاجرت روستاییان به شهرها و گسترش پدیده حاشیه‌نشینی جلوگیری می‌شود.

او ایجاد شغل در روستاها را ارزان و کم‌هزینه می‌داند و می‌گوید: سهم تعاونی‌ها از ۹۵۰ هزار شغلی که قرار است طبق برنامه ششم در سال ایجاد شود، ۱۰ درصد است و اجرای این تعاون ۶۵ هزار شغل در کشور ایجاد می‌کند.

کلانتری مصوبه برداشت ۱.۵ میلیارد دلار از منابع صندوق توسعه ملی را پشتوانه اجرای این طرح دانسته و می‌افزاید: برای اجرای طرح روستا تعاون در گام نخست ۱۰۰۰ تعاونی در هزار روستا ایجاد می‌شود و یا از ظرفیت تعاونی‌های موجود استفاده می‌شود و لازمه فعالیت تعاونی‌ها در روستا، تامین مواد اولیه و برند سازی است.

معاون وزیر تعاون همچنین از شناسایی ۷۰۰ روستا برای ایجاد تعاونی‌های روستایی خبر داده و می‌گوید: از هزار روستایی که برای اجرای این طرح پیش‌بینی شده تاکنون ۷۰۰ روستای بر اساس ظرفیتهای موجود شناسایی شده است.

از مهمترین اهداف اجرای طرح "روستا تعاون"، استفاده بهینه از ظرفیتها و توانایی‌های بخش تعاون در سطح روستاهای کشور، توسعه و توانمندسازی تعاونی‌های روستایی، رونق اقتصادی و کارآفرینی روستاییان در قالب مشارکت گروهی است.

خودرو

ساینا بی‌مشتری ماند

برخلاف برآورد سایپا در فروش ساینا اتوماتیک این خودرو در فروش یک روزه فقط توانست ۸۰۰ خریدار قطعی داشته باشد.

به گزارش تسنیم، براساس اعلام شرکت سایپا پیش فروش خودرو ساینا اتوماتیک به عنوان اولین خودروی اتوماتیک مجهز به گیربکس CVT از ساعت ۱۱ روز دوشنبه ششم شهریورماه سال جاری در نمایندگی های مجاز این شرکت در سراسر کشور آغاز شد؛ اما عمر این فروش فقط یک روز بود و سایت به دلیل عدم استقبال مردم بسته شد. برآورد سایپا در فروش ساینا اتوماتیک ۱۷ هزار دستگاه خودرو بود اما در همان یک روز حدود ۲ هزار نفر در این ثبت نام شرکت کردند که از میان آنها فقط ۸۰۰ نفر ثبت نام قطعی را انجام داده بودند. فعالان بازار دلیل عدم استقبال مردم از این خودرو را قیمت غیر منطقی آن می دانند زیرا مشتری در محدوده قیمتی ۳۸ میلیون و ۴۵۰ هزار تومان با اضافه کردن مبلغ کمی امکان خرید خودروهای با کیفیت تری را در بازار دارد به همین دلیل ترجیح می دهد به جای خرید ساینای اتوماتیک که شرکت آن را بدون آپشن می فروشد به سایر خودروها فکر کند.

همدان در بدمینتون نوجوانان کشور سوم شد

همدان مقام سوم مسابقات بدمینتون نوجوانان پسر کشور در سمنان را به دست آورد.

حمدا... چاروسایی مدیر روابط عمومی اداره کل ورزش و جوانان استان همدان گفت: سی و چهارمین دوره مسابقات کشوری بدمینتون نوجوان با عنوان سومی تیم همدان در سالن اختصاصی شهرستان سمنان پایان یافت.

وی تصریح کرد: رقابت‌های بدمینتون قهرمانی پسران کشور در رده سنی نوجوانان گرامیداشت شهید مدافع حرم «محسن حججی» با شرکت ۱۸۰ بازیکن از ۲۹ استان کشور به صورت تیمی، یک نفره و دونفره به مدت ۶ روز در سالن اختصاصی شهرستان سمنان برگزار شد.

مدیر روابط عمومی اداره کل ورزش و جوانان استان همدان عنوان کرد: در پایان این رقابت‌ها تیم بدمینتون زنجان به عنوان قهرمانی دست یافت و تهران در جایگاه دوم قرار گرفت، ضمن اینکه تیم‌های فارس و همدان به طور مشترک سوم شدند.

وی در ادامه با اشاره به برگزاری همایش پیاده‌روی و جشنواره ورزشی جانبازان و معلولین در همدان، اظهار کرد: به مناسبت عید سعید غدیرغم و در راستای میثاق با ولایت، همایش ورزشی و پیاده‌روی جانبازان و معلولان با حضور ۲۰۰ نفر از جانبازان و معلولان و خانواده‌های آنان صبح روز گذشته در همدان برگزار شد.

چاروسایی با بیان اینکه ورزشکاران معلول بعد از پیمودن مسیر همایش، در پارک مردم به اجرای نمادین مچ اندازی، دارت، طناب‌کشی و پینگ‌پنگ پرداختند، گفت: در پایان این همایش ورزشکاران معلول و جانباز مورد تجلیل قرار گرفتند.

ایران به بزرگان المپیک رحم نمی‌کند

بازگشت فوق‌العاده بلندقامتان!

روز گذشته تیم ملی والیبال ایران در دومین دیدار خود در جام قهرمانان جهان در یک بازی زیبا و جذاب موفق شد تیم ملی والیبال آمریکا را شکست دهد. ملی‌پوشان در نخستین دیدار خود در جام قهرمانان بزرگ جهان به مصاف ایتالیا رفته و در دیداری سخت ۳ بر ۲ برنده شده بودند.

۲ تیم از ساعت ۱۱:۱۰ روز گذشته مقابل هم قرار گرفتند تا برنده این بازی شانس بیشتری برای رسیدن به یکی از سکوهای این دوره را داشته باشد. تیم ملی والیبال ایران با کسب این پیروزی با ۲ برد و ۴ امتیاز صدرنشین جدول این رقابت‌ها شد.

ایگور کولاکوویچ در ترکیب اولیه خود از سعید معروف، محمد موسوی، سامان فائزی، امیر غفور، میلاد عبادی‌پور، فرهاد قائمی، مصطفی حیدری و مهدی مرندی استفاده کرد.

جان اسپیرو سرمربی تیم ملی والیبال آمریکا در ابتدای این دیدار از ترکیب متیو اندرسون، تیلور ساندر، جفری جندریک، میکا کریستنسون، بنجامین پتچ، مکسول هولت و اریک شوجی استفاده کرد.

ولادیمیر سیمونوویچ از صربستان و جیانگ لیو از چین داوران اول و دوم دیدار ایران و آمریکا بودند. نخستین امتیاز ست نخست به تیم ایران رسید. وقت استراحت فنی نخست ۸ بر ۵ به آمریکا رسید. ایگور کولاکوویچ در این ست ۲ درخواست ویدیو چک کرد که در هر ۲ مورد اعتراض ایران رد شد. در امتیاز ۱۵ بر ۱۰ به سود آمریکا، ایران وقت استراحت درخواست کرد. وقت استراحت فنی دوم این ست نیز ۱۶ بر ۱۰ به آمریکا رسید. تیم ایران در ادامه ۳ امتیاز متوالی به دست آورد. در نهایت تیم ایران نتیجه این ست را ۲۵ بر ۲۰ به آمریکا واگذار کرد.

تیم ملی والیبال آمریکا در ست نخست ۱۹ امتیاز از اسپک به دست آورد و ۶ امتیاز دیگر نیز از اشتباهات بازیکنان ایران کسب کرد. در مقابل تیم ایران ۸ امتیاز از اسپک، یک امتیاز دفاع و ۱۱ امتیاز از اشتباهات بازیکنان آمریکا کسب کرد.

تیم ایران ست دوم را نیز با ترکیب ست نخست شروع کرد. وقت استراحت نخست این مسابقه ۸ بر ۴ به سود آمریکا شد تا اختلاف ۴ امتیازی در ابتدای این ست نیز برای تیم ایران به‌وجود آید. در امتیاز ۱۱ بر ۷ به سود آمریکا، محمد جواد معنوی‌نژاد به میدان آمد. وقت استراحت فنی دوم این ست ۱۶ بر ۱۱ به آمریکا رسید. در نهایت این ست نیز با امتیاز ۲۵ بر ۱۷ به سود آمریکا به پایان رسید.

در ست سوم نخستین امتیاز به ایران رسید و تا امتیاز چهارم نیز ایران پیش بود. وقت استراحت فنی نخست این ست ۸ بر ۷ به آمریکا رسید. در امتیاز ۱۲ بر ۹ و پس از اینکه سرویس اندرسون با ۱۱۲ کیلومتر سرعت تبدیل به امتیاز برای آمریکا شد، کولاکوویچ وقت استراحت درخواست کرد. در امتیاز ۱۵ بر ۱۱ به سود آمریکا، مسعود غلامی نیز به میدان رفت. وقت استراحت دوم فنی نیز ۱۶ بر ۱۲ به آمریکا رسید. ملی پوشان ایران در پوئن‌های پایانی این ست عملکرد بسیار خوبی برابر آمریکا داشتند و علاوه بر جبران ۴ امتیاز اختلاف در امتیاز ۲۳ نیز از حریف پیش افتادند. در امتیاز ۲۶ بر ۲۵ به سود ایران، سال افزون به زمین آمد. در نهایت این ست ۲۷ بر ۲۵ به سود ایران شد تا ملی پوشان نتیجه این ست را به سود خود خاتمه دهند.

در ست چهارم نخستین امتیاز به آمریکا رسید. در این ست همانند ست سوم محمد جواد معنوی نژاد از ابتدای ست در ترکیب تیم ایران قرار گرفت. ملی پوشان در امتیاز ۶ دو پوئن از آمریکا پیش افتادند، اما آمریکا ۲ امتیاز متوالی به دست آورد تا ۲ تیم مساوی شوند. وقت استراحت فنی نخست این ست ۸ بر ۷ به ایران رسید. برتری تیم ایران در این ست ادامه داشت و بازیکنان آمریکا نیز تمرکز خود را به همین دلیل از دست داده بودند.

آمریکایی‌ها در این ست سرویس‌های زیادی خراب کردند. وقت استراحت فنی دوم ۱۶ بر ۱۴ به سود ایران شد. در امتیاز ۲۰ بر ۱۸ به سود ایران، داور رای به سود آمریکا داد که با درخواست ویدیو چک کولاکوویچ، امتیاز به ایران برگشت و نتیجه ۲۱ بر ۱۸ شد. در نهایت این ست نیز ۲۵ بر ۲۱ به سود ایران به پایان رسید تا ایران یک امتیاز از آمریکا گرفته باشد.

تیم ملی والیبال ایران در ست پنجم دیدار حساس با آمریکا باز هم نمایشی بسیار خوب برابر آمریکا داشت و تا امتیاز ششم از این تیم پیش بود. تنها وقت استراحت فنی این ست ۸ بر ۷ به سود ایران شد تا ۲ تیم در زمین جابجا شوند. امتیاز نهم ایران با سرویس میلاد عبادی‌پور به دست آمد. آمریکا برای این امتیاز درخواست ویدیو چک کرد مبنی بر خطای میلاد اما باز هم رای داور تایید شد. امتیاز بعدی هم به ایران رسید. روند خوب تیم ایران ادامه یافت و در نهایت این ست نیز ۱۵ بر ۱۲ به سود ایران پایان یافت تا ملی پوشان ایران بازی باخته برابر آمریکا را به برد ۲ امتیازی تغییر دهند.

این مسابقه چهاردهمین جدال تیم‌های ایران و آمریکا در طول تاریخ بود که به سود شاگردان کولاکوویچ به پایان رسید تا ایران پنجمین برد خود را به دست آورد.

به این ترتیب ایران در شرایطی که ۲ بر صفر عقب بود، ۳ بر ۲ دومین پیروزی‌اش را کسب کرد تا تاریخ بعد از ۴ سال تکرار شود.

میلاد عبادی‌پور با کسب ۱۸ امتیاز در پایان دیدار ایران برابر آمریکا در جام بزرگ قهرمانان جهان ۲۰۱۷ توانست به عنوان امتیاز آورترین بازیکن میدان انتخاب شود.

همچنین محمدجواد معنوی‌نژاد که از ست دوم وارد میدان شد توانست ۱۱ امتیاز کسب کند و به روند رو به رشد ایران در خط حمله بسیار کمک کرد.

در سوی دیگر برای آمریکا، مت اندرسون و تیلور ساندر هر کدام ۱۷ امتیاز کسب کردند اما از شکست دارنده مدال برنز المپیک برابر ایران نتوانستند جلوگیری کنند.

خبر

قایقران طلایی آسیا به همدان بازگشت

قایقران طلایی آسیا بعد از درخشش در مسابقات قاره کهن روز گذشته به زادگاهش همدان بازگشت.

مریم امیدی‌پارسا قایقران همدانی پس از کسب ۳ مدال ارزشمند در مسابقات قهرمانی آسیا در تایلند، ظهر روز گذشته به همدان بازگشت و مورد استقبال معاون سیاسی ـ امنیتی استاندار همدان و علاقمندان به ورزش قرار گرفت.

مسابقات قایقرانی ماده روئینگ قهرمانی آسیا در حالی هفته گذشته در تایلند پایان یافت که مریم امیدی‌پارسا بانوی قایقران استان در این رقابت‌ها صاحب ۲ مدال طلا و یک نشان نقره شد.

امیدی‌پارسا در روئینگ چهارنفره جفت پاروی سنگین وزن و روئینگ دونفره جفت پاروی سبک وزن صاحب ۲ نشان ارزشمند طلا شد و در مسابقات چهارنفره تک پاروی سبک وزن به مدال نقره رسید.

مراسم استقبال از این مدال‌آور ارزنده استان با حضور محمدابراهیم الهی‌تبار معاون سیاسی و امنیتی استاندار همدان، علی تعالی فرماندار همدان، رسول منعم مدیرکل ورزش و جوانان استان همدان، علی ضمیری‌کامل معاون ورزشی دستگاه ورزش، اسدالله ربانی معاون فرهنگی و امور جوانان اداره کل ورزش و جوانان و جمع کثیری از علاقمندان به ورزش برگزار شد. مدیرکل ورزش و جوانان استان در این مراسم گفت: کسب ۳ نشان رنگارنگ توسط قایقران استان در رقابت‌های آسیایی نشان داد همدان از قطب‌های اصلی قایقرانی کشور به شمار می‌رود و در پرورش استعدادهای نخبه برنامه ریزی مطلوبی در این استان شده است. رسول منعم خاطرنشان کرد: قایقرانی همدان با وجود نبود دریا و حتی دریاچه در سطوح بین المللی به موفقیت‌های ارزشمند رسیده است و برای رشد و پیشرفت این رشته ورزشی تلاش های زیادی صورت گرفته است. وی با قدردانی از اعضای هیات قایقرانی همدان گفت: توسعه ورزش قایقرانی در مسیر حرفه‌ای و قهرمانی از سیاست‌های اصلی ورزش استان است که با کمک مجموعه هیات و مربیان توانمند به نتیجه می‌رسد.

آغاز جشنواره فرهنگی ورزشی «شمیم خانواده» در همدان

با حضور یک‌هزار و ۷۰۰ نفر از همسران و فرزندان پاسداران سراسر کشور، دومین جشنواره فرهنگی ورزشی «شمیم خانواده» به میزبانی همدان از روز گذشته به صورت رسمی آغاز می‌شود.

دومین جشنواره فرهنگی ورزشی «شمیم خانواده» با ورود تیم‌های شرکت کننده از سراسر کشور به همدان به صورت رسمی از روز گذشته آغاز به کار کرد.

سه‌شنبه شب با استقرار تیم‌ها مراسم قرعه‌کشی و نحوه اجرای مسابقات به سرپرستان و مربیان اعلام شد و از روز گذشته رقابت‌ها در ۶ رشته تکواندو، آمادگی جسمانی، تیراندازی، دارت، شنا و والیبال استارت خورد. در رشته تکواندو بانوان در ۲ رده سنی نوجوانان و جوانان و در اوزان المپیکی با هم رقابت می‌کنند، نوجوانان در ۵ وزن و جوانان در ۴ وزن در سالن پوریای ولی دانشگاه آزاد همدان مبارزه خواهند کرد. رقابت‌های دارت در ۲ رده سنی کمتر از ۱۹ سال و بالای ۱۹ سال برگزار می‌شود؛ نتایج این رشته به صورت تیمی و انفرادی اعلام خواهد شد و مسابقات به صورت تک حذفی برگزار می‌شود.

برگزاری مسابقات آمادگی جسمانی در ۲ بخش استقامت و ایستگاهی شامل زیکزاک، چابکی، جابجایی وزنه و رد شدن از رو و زیر مانع و دو سرعت خواهد بود. مسابقات تیراندازی نیز با حضور ۲۴۰ ورزشکار و رقابت در ۲ رشته تفنگ و تپانچه انجام می‌شود و در پایان نفرات اول تا هشتم انتخاب خواهند شد. شناگران نیز در ۴ رده سنی ۱۴ تا ۱۹ سال، ۲۰ تا ۲۵ سال، ۲۶ تا ۳۱ سال و کمتر از ۳۲ سال که در رده انفرادی در مواد ۵۰ متر آزاد و قورباغه و ۲۵ متر آزاد و قورباغه و در قسمت تیمی در ۴ در ۲۵ متر آزاد و ۴ در ۲۵ متر مختلط تیمی رقابت خواهند کرد. در والیبال هم ۳۴ تیم حاضر در این رقابت‌ها در ۴ گروه ۸ و ۹ تیمی قرار گرفتند که بعد از بازی‌های دوره‌ای از هر گروه یک تیم به مرحله نیمه‌نهایی صعود خواهد کرد؛ در نهایت با برگزاری بازی‌ها به صورت ضربدری تیم قهرمان معرفی می‌شود.

پیشخوان

۱

داربی ۸۵ پایتخت، ۵ آبان برگزار می‌شود

مسئول مسابقات سازمان لیگ تاریخ دقیق دیدار ۲ تیم پرسپولیس و استقلال در لیگ برتر را اعلام کرد.

به گزارش ایسنا، سعید فتاحی درباره برنامه‌ریزی لیگ برتر بعد از صعود پرسپولیس به نیمه نهایی لیگ قهرمانان آسیا گفت: ابتدا صعود پرسپولیس را به همه جامعه فوتبال تبریک می‌گویم. این صعود افتخاری برای فوتبال ایران است و سازمان لیگ نیز در حد توان با نماینده ایران در لیگ قهرمانان آسیا همکاری کرده و خواهد کرد تا پرسپولیس حضوری قدرتمندانه مقابل تیم الهلال عربستان داشته باشد. وی افزود: با توجه به صعود پرسپولیس به نیمه‌نهایی لیگ قهرمانان آسیا و همانطوری که در روز قرعه‌کشی لیگ اعلام کردیم در صورت صعود زمان دربی پایتخت تغییر می‌کند بر این اساس بازی ۲ تیم پرسپولیس و استقلال در هفته دهم لیگ برتر در روز ۵ آبان ۹۶ ساعت ۱۵ برگزار می‌شود. مسئول مسابقات سازمان لیگ در مورد زمان بازی این ۲ تیم در جام حذفی مقابل حریفان گفت: دیدار پرسپولیس و نفت تهران از مرحله یک شانزدهم جام حذفی و بازی استقلال با حریفی که در قرعه‌کشی مشخص خواهد شد در مرحله یک هشتم در روزهای ۲۹ و ۳۰ مهر ماه انجام می‌شود.

۲

مسی رهبر ارکستر بود

رسانه‌های جهان به تمجید ستاره آرژانتینی پرداختند و او را رهبر ارکستر خواندند.

به گزارش مهر، لیگ قهرمانان اروپا سه‌شنبه شب آغاز شد و لیونل مسی به نحو فوق‌العاده‌ای این بازی‌ها را شروع کرد. دبل او برابر یوونتوس و نقش موثرش در گلزنی ایوان راکیتیچ باعث شد رسانه‌های جهان به تمجید از او بپردازند.

اوله نوشت: باز هم او، یک بار دیگر مسی درخشید. این بار توانست ۲ گل برابر یوونتوس به ثمر برساند و نقش موثری در گل راکیتیچ داشته باشد. این گل پایانی بر ناکامی مسی برابر جان‌لویجی بوفون بود و او توانست بالاخره دروازه دروازه‌بان ایتالیایی را باز کند. لاناسیون آرژانتین نیز به تمجید از ستاره بارسلونا پرداخت و نوشت: درخشش مسی با بارسلونا ادامه دارد. مهم نیست برابر چه تیمی بازی کند، او مقابل اسپانیول ضعیف، هت‌تریک و برابر یوونتوس قدرتمند دبل کرد. مسی متوقف نمی‌شود و نقش مهمی در پیروزی ۳ بر صفر برابر آخرین نایب قهرمان لیگ قهرمانان داشت.

خبر

همدان با ۲ تیم به مسابقات آمادگی جسمانی کشور رفت

تیم‌های منتخب همدان برای حضور در رقابت‌های آمادگی جسمانی قهرمانی کشور عازم اردبیل شدند.

در مسابقات امسال آمادگی جسمانی کشور، قهرمان سال گذشته همراه با استان میزبان از سوی فدراسیون مجاز به شرکت دادن ۲ تیم شده‌اند. از همین رو همدان در این رقابت‌ها که با حضور ۲۲ استان از امروز تا ۲۵ شهریور به میزبانی اردبیل برگزار می‌شود، ۲ تیم اعزام کرد.

رئیس کمیته آمادگی جسمانی هیات ورزش‌های همگانی همدان در این باره گفت: امسال به دنبال تکرار قهرمانی سال گذشته هستیم.

پوریا حصاری افزود: ۴ ماه هست که ورزشکاران منتخب ما تمرین منظم و فشرده را زیر نظر بهترین مربیان کشور برگزار می‌کنند و اکنون در شرایط ایده آل بسر می‌برند.

وی اضافه کرد: محمد ولدی رده ۲۰ تا ۲۴ سال، سجاد زارعی رده ۲۵ تا ۲۹ سال، علی اکبر ورمزیاری رده ۳۰ تا ۳۴ سال، سعید محرابی رده ۳۵ تا ۳۹ سال، رضا بختیاری رده ۴۰ تا ۴۴ سال، محمد عسگری رده ۴۵ تا ۴۹ سال و حسین ترابی رده ۵۰ سال به بالا به مربیگیری پوریا حصاری و سرپرستی مسلم زرمنش ترکیب تیم اول همدان را تشکیل می‌دهند.

حصاری بیان کرد: در تیم دوم همدان به مربیگری نادر قرایی و سرپرستی پیمان حصاری رضا اقیری رده ۲۰ تا ۲۴ سال، محمدرضا قربانی رده ۲۵ تا ۲۹ سال، مسعود سهرابی رده ۳۰ تا ۳۴ سال، رسول پیرمحمدی رده ۳۵ تا ۳۹ سال، ایرج سیف رده ۴۰ تا ۴۴ سال، جواد نوربخش رده ۴۵ تا ۴۹ سال و حسن پیرمحمدی رده ۵۰ سال به بالا حضور دارند.

رئیس کمیته آمادگی جسمانی هیات ورزش‌های همگانی همدان در پایان خاطرنشان کرد: تیم الف و ب هر ۲ با اسپانسری کمپانی سلف و تحت عنوان تیم آمادگی جسمانی سلف همدان در این دوره از مسابقات که از امروز در اردبیل آغاز می‌شود، به میدان می‌روند.

برگزاری همایش پیاده‌روی کارکنان بیمه آسیا

در آستانه هفته گرامیداشت دفاع مقدس، همایش پیاده‌روی خانوادگی کارکنان و شبکه فروش بیمه آسیا برگزار می‌شود. این همایش فردا جمعه رأس ساعت ۷:۳۰ برگزار خواهد شد.

به گزارش خبرنگار ما، در این همایش خانواده همکاران اعم از شاغل و بازنشسته استان و شبکه فروش استان، شخصیت‌های اجتماعی، مذهبی و ورزشی شرکت خواهند کرد.

در این همایش به قید قرعه جوایز ورزشی به شرکت‌کنندگان اعطا خواهد شد.

فراخوان تجدید مناقصه عمومی یک مرحله ای
جمهوری اسلامی ایران– وزارت نیرو– شرکت آب منطقه ای همدان
انجام خدمات نقلیه،تأمین خودرو سال ۹۶
نوبت دوم
۹۶/۰۶/۲۳
شماره ۹۶/۴-الف

۱- دستگاه مناقصه گزار: شرکت سهامی آب منطقه ای همدان به نشانی: همدان، انتهای خ جهاد،نرسیده به میدان بیمه،تلفن: ۹-۳۸۲۲۰۷۳۹-۰۸۱ فاکس: ۳۸۲۴۷۹۹۳-۰۸۱

۲- موضوع مناقصه: انجام خدمات نقلیه، تأمین خودرو با راننده سال ۹۶ که براساس شرایط اسناد مناقصه به شرکتهای واجد شرایط و دارای پروانه کسب از اتحادیه اصناف موسسات حمل و نقل مسافر می باشد واگذار می گردد.

۳- مدت اجرای کار: ۱۲ ماه

۴- مبلغ تضمین شرکت در مناقصه : ۳۹۰,۰۰۰,۰۰۰ ریال که باید به یکی از صورتهای مشروحه ذیل همراه با اسناد مناقصه در پاکت الف به دستگاه مناقصه گزار تسلیم شود :

الف : ضمانتنامه بانکی و یا ضمانت نامه های صادره از سوی موسسات اعتباری غیر بانکی که دارای مجوز فعالیت از سوی بانک مرکزی جمهوری اسلامی ایران هستند.

ب : واریز وجه به حساب سیبا تحت عنوان سپرده آب منطقه ای همدان به شماره ۲۱۷۵۲۰۵۶۰۹۰۰۶ مدت اعتبار تضمینهای فوق باید حد اقل سه ماه پس از تاریخ افتتاح پیشنهادها بوده وبرای سه ماه دیگر نیز قابل تمدید باشد و علاوه بر آن ضمانتنامه بانکی باید طبق فرمهای مورد قبول تنظیم شود.

۵- قیمت اسناد و نحوه واریز وجه : واریز ۳۰۰۰۰۰ ریال به حساب سیبای شماره ۲۱۷۵۲۰۵۶۱۱۰۰۵ نزد بانک ملی شعبه مهدیه به نام شرکت آب منطقه ای همدان در سامانه تدارک الکترونیکی دولت

۶- مهلت دریافت اسناد: از تاریخ ۹۶/۰۶/۲۳ لغایت پایان وقت اداری روز دوشنبه مورخ ۹۶/۰۶/۲۷

۷- محل دریافت اسناد : از طریق درگاه سامانه تدارکات الکترونیکی دولت (ستاد) به ادرس www.setadiran.ir کلیه مراحل برگزاری مناقصه از دریافت اسناد مناقصه تا ارائه پیشنهاد مناقصه گران و بازگشایی پاکات از طریق این سامانه انجام می گیرد ، لذا لازم است مناقصه گران در صورت عدم عضویت قبلی ،مراحل ثبت نام در سایت مذکور و دریافت گواهی امضای الکترونیکی را جهت شرکت در مناقصه محقق سازند.

۸- مهلت تکمیل و تحویل پیشنهادها : حداکثر تا پایان ساعت اداری روز دوشنبه مورخ ۹۶/۰۷/۱۰ می‌باشد.

۹- تاریخ و محل بازگشایی پاکات : ساعت ۱۱صبح روز سه شنبه مورخ۹۶/۰۷/۱۱ در سالن کنفرانس (یوسف صنعتی) شرکت آب منطقه ای همدان

۱۰- محل تحویل نسخه فیزیکی پاکات الف : دبیرخانه حراست شرکت آب منطقه ای ضمنا پیشنهاددهندگان موظف به ارائه پاکت الف هم بصورت فیزیکی (دستی)و هم بصورت الکترونیکی می باشند ولی ارائه سایر پاکات شامل پاکت ب و پاکت ج بصورت الکترونیکی می باشد.

روابط عمومی شرکت آب منطقه ای استان همدان

مفقودی

کارت دانشجویی مهیار حبیبی فرزند محمد به شماره شناسنامه ۲۲۴۸ رشته نقشه‌برداری موسسه عمران توسعه و شماره دانشجویی ۹۲۲۱۴۲۱۰۰۵ مفقود گردیده و از درجه اعتبار ساقط می‌باشد.

آگهی مزایده نوبت اول

نظر به اینکه در کلاسه اجرایی ۹۵۰۳۵۶ /احم آقای وراث متوفی امیر سان احمدی طی دادنامه صادره از شعبه اول حقوقی دادگاه لالجین محکم گردیده‌اند به پرداخت مهریه به تعداد ۱۱۰عدد سکه تمام بهار آزادی بابت مهریه در حق محکوم‌له و مبلغ ۵۰/۰۰۰/۰۰۰ ریال بابت نیم‌عشر دولتی در حق صندوق دولت که در این خصوص و جهت استیفای محکوم به خواهان اقدام به توقیف یک دستگاه نیسان از ماترک متوفی نموده که مطابق ماده ۱۱۴ قانون اجرای احکام مدنی از طریق مزایده به فروش خواهد رسید.
مشخصات مال منقول: یک دستگاه وانت نیسان آبی رنگ به شماره انتظامی ۳۱ ط ۵۶۹ ایران ۲۸ مدل ۱۳۸۹ دوگانه سوز فاقد اتاق بار و همچنین فاقد بیمه‌نامه شخص ثالث، نوک گلگیر جلو راست دچار خسارت شده، دارای لاستیک مستعمل و قابل حرکت، که در حال حاضر در پارکینگ لالجین توقیف می‌باشد در حال حاضر دارای ۳۰۰/۰۰۰ ریال خلافی. قیمت پایه و نظریه کارشناس دادگستری: با لحاظ جمیع عوامل فوق‌الذکر خودروی بانده توسط کارشناس دادگستری به مبلغ ۱۹۵/۰۰۰/۰۰۰ ریال ارزیابی و قیمت‌گذاری شده است. زمان و مکان مزایده: زمان روز سه‌شنبه مورخ ۱۳۹۶/۷/۱۸ از ساعت ۱۰ الی ۱۰:۳۰ صبح در دفتر اجرای احکام مدنی دادگاه لالجین واقع در خیابان مهدیه دادگاه لالجین برگزار خواهد شد. توضیح اینکه مزایده به صورت حضوری بوده و فروش مال تعرفه شده از قیمت پایه شروع و به بالاترین قیمت پیشنهادی واگذار خواهد شد از برنده مزایده ۱۰ درصد فی‌المجلس دریافت و الباقی ظرف مدت ۲۵ روز قابل وصول خواهد بود. بدیهی است در صورت انصراف خریدار مبلغ واریزی به نفع صندوق دولت ضبط خواهد شد. علاقمندان به شرکت در مزایده می توانند ۳ روز قبل از تاریخ برگزاری مزایده به دفتر اجرا مراجعه تا زمینه بازدید فراهم گردد. کلیه هزینه‌ای نقل و انتقال مطابق عرف می‌باشد در صورتی که روز مزایده به هر علتی تعطیل گردید مزایده فردای همان روز و رأس ساعت تعیین شده برگزار خواهد شد. کلیه مبالغ به ریال می‌باشد.(م‌الف ۱۹۴۷)

مدیر اجرای احکام مدنی دادگاه عمومی لالجین

آگهی مزایده نوبت دوم

نظر به اینکه در کلاسه اجرایی ۹۶۰۰۴۵/احم محکوم‌علیه شیرویه ذوالفقاری فرزند قاسم طی دادنامه صادره از دادگستری شهرستان لنگرود محکوم گردیده فعلا به پرداخت مبلغ ۲۹۳/۵۰۷/۶۰۸ ریال بابت اصل خواسته و هزینه‌های دادرسی و تأخیر تأدیه تا تاریخ نگارش نامه در حق محکوم‌له و پرداخت مبلغ ۶/۱۶۵/۰۰۰ ریال بابت نیم‌عشر دولتی که در این خصوص جهت استعفای محکوم به محکوم علیه اقدام به معرفی یک قطعه زمین ساختمان واقع در همدان لالجین روستای کوشک‌آباد خیابان شهید زارعی بالاتر از حسینیه قمر بنی‌هاشم خیابان امام خمینی(ره) به مساحت ذیل نموده که مطابق ماده ۱۱۴ قانون اجرای احکام مدنی از طریق مزایده به فروش خواهد رسید.
مشخصات زمین و نظریه کارشناس و قیمت پایه: پلاک موصوف شامل ششدانگ و تمامی یک قطعه زمین عادی به مساحت ۲۰۰ مترمربع فاقد اعیانی و هر گونه محدثات و دیوارکشی امتیازات و یا تفکیکی می‌باشد با توجه به مساحت، کاربری، قدمت به طور تقریبی قیمت هر مترمربع ۵۰۰/۰۰۰ ریال و ارزش ۲۰۰ مترمربع ۱۰۰/۰۰۰/۰۰۰ ریال توسط کارشناس رسمی دادگستری ارزیابی و قیمت‌گذاری شده است لازم به ذکر است ملک فوق سند رسمی و به صورت بیع‌نامه عادی می‌باشد و در مزایده مورخه ۱۳۹۴/۱۱/۲۹ پرونده ۹۴۰۰۹۳ به محکوم علیه واگذار شده و حال حاضر در مالکیت آقای ذوالفقاری است. زمان و مکان مزایده: زمان روز سه‌شنبه مورخ ۱۳۹۶/۷/۱۸ از ساعت ۱۱ الی ۱۱:۳۰ صبح در دفتر اجرای احکام مدنی دادگاه لالجین واقع در خیابان مهدیه دادگاه لالجین برگزار خواهد شد. توضیح اینکه مزایده به صورت حضوری بوده و مال تعرفه شده در این مرحله به هر میزانی که خریدار داشته باشد واگذار خواهد شد. از برنده مزایده ۱۰ درصد فی‌المجلس دریافت و الباقی ظرف مدت ۲۰ روز قابل وصول خواهد بود. بدیهی است در صورت انصراف خریدار مبلغ واریزی به نفع صندوق دولت ضبط خواهد شد. علاقمندان به شرکت در مزایده می توانند ۳ روز قبل از تاریخ برگزاری مزایده به دفتر اجرا مراجعه تا زمینه بازدید فراهم گردد. کلیه هزینه‌های نقل و انتقال مطابق عرف می‌باشد در صورتی که روز مزایده به هر علتی تعطیل گردید مزایده فردای همان روز و رأس ساعت تعیین شده برگزار خواهد شد. کلیه مبالغ به ریال می‌باشد.(م‌الف ۱۹۴۸)

مدیر اجرای احکام مدنی دادگاه عمومی لالجین

آگهی موضوع ماده ۳ قانون و ماده ۱۳ آیین‌نامه قانون تعیین تکلیف وضعیت ثبتی اراضی و ساختمان‌های فاقد سند رسمی

برابر رأی شماره ۱۳۹۶۶۰۳۲۶۰۰۵۰۰۰۵۲۸ مورخ ۱۳۹۶/۵/۲۵ هیأت اول موضوع قانون تعیین تکلیف وضعیت ثبتی اراضی و ساختمان‌های فاقد سند رسمی مستقر در واحد ثبتی تصرفات مالکانه و بلامعارض متقاضی نورخدا خزایی فرزند پیرزاد به شماره شناسنامه یک و شماره ملی ۳۹۶۲۰۵۳۱۱۵ صادره از نهاوند در شش دانگ یک قطعه زمین مزروعی آبیزار به مساحت ۷۹۹۹۱/۱۵ مترمربع قسمتی از پلاک فرعی از ۱۶ اصلی بخش چهار حوزه ثبتی نهاوند واقع در بخش خزل فیروزآباد سفلی حقوق ارتفاقی ندارد خریداری از مالک رسمی رحمت‌علی کریم‌آبادی و... تصرفات مالکانه متقاضی نسبت به مورد تقاضا محرز گردیده است لذا به منظور اطلاع عموم مراتب در دو نوبت به فاصله ۱۵ روز آگهی می‌شود، در صورتی که اشخاص نسبت به صدور سند مالکیت متقاضی اعتراضی داشته باشند می‌توانند از تاریخ انتشار اولین آگهی به مدت دو ماه اعتراض خود را به این اداره تسلیم و پس از اخذ رسید، ظرف مدت یک ماه از تاریخ تسلیم اعتراض، دادخواست خود را به مراجع قضایی تقدیم نمایند. بدیهی است در صورت انقضای مدت مذکور و عدم وصول اعتراض طبق مقررات سند مالکیت صادر خواهد شد.(م‌الف ۱۲۴۷)

تاریخ انتشار نوبت اول: ۱۳۹۶/۶/۶
تاریخ انتشار نوبت دوم: ۹۶/۶/۲۱

محمدعلی جلیلوند، رئیس ثبت اسناد و املاک نهاوند

هیأت موضوع قانون تعیین تکلیف وضعیت ثبتی اراضی و ساختمان‌های فاقد سند رسمی

آگهی موضوع ماده ۳ قانون و ماده ۱۳ آیین‌نامه قانون تعیین تکلیف وضعیت ثبتی اراضی و ساختمان‌های فاقد سند رسمی
برابر رأی شماره ۱۳۹۶۶۰۳۲۶۰۰۵۰۰۰۵۲۷ مورخ ۱۳۹۶/۵/۲۵ هیأت اول موضوع قانون تعیین تکلیف وضعیت ثبتی اراضی و ساختمان‌های فاقد سند رسمی مستقر در واحد ثبتی حوزه ثبت ملک نهاوند تصرفات مالکانه و بلامعارض متقاضی خانم فاطمه عمرایی فرزند عبدالله به شماره شناسنامه ۲۸۳ و به شماره ملی ۳۹۶۱۱۶۸۷۵۱ صادره از نهاوند در ششدانگ یک باب ساختمان به مساحت ۱۷۳/۳۰ مترمربع قسمتی از پلاک ۲ فرعی از ۳۷۸۲ اصلی بخش یک حوزه ثبتی نهاوند واقع در خیابان دستغیب کوچه کاج حقوق ارتفاقی ندارد خریداری از مالک رسمی شرکت فرهنگی ورزشی شجاعت تصرفات مالکانه متقاضی نسبت به مورد تقاضا محرز گردیده است. لذا به منظور اطلاع عموم مراتب در دو نوبت به فاصله ۱۵ روز آگهی می‌شود، در صورتی که اشخاص نسبت به صدور سند مالکیت متقاضی اعتراضی داشته باشند می‌توانند از تاریخ انتشار اولین آگهی به مدت دو ماه اعتراض خود را به این اداره تسلیم و پس از اخذ رسید، ظرف مدت یک ماه از تاریخ تسلیم اعتراض، دادخواست خود را به مراجع قضایی تقدیم نمایند. بدیهی است در صورت انقضای مدت مذکور و عدم وصول اعتراض طبق مقررات سند مالکیت صادر خواهد شد.(م‌الف ۱۲۴۹)

تاریخ انتشار نوبت اول: ۱۳۹۶/۶/۶
تاریخ انتشار نوبت دوم: ۹۶/۶/۲۱

محمدعلی جلیلوند– رئیس ثبت اسناد و املاک نهاوند

روزنامه اجتماعی، سیاسی، فرهنگی، اقتصادی

The Message Of Madestan's History & Civilization & Culture

روزنامه همدان پیام

www.HamedanPayam.com

پیام تاریخ، تمدن و فرهنگ مادستان

روزنامه صبح استان

صاحب امتیاز و مدیر مسئول: نصرت ا... طاقتی احسن
سردبیر: یدا... طاقتی احسن
مدیراجرائی:سیده ثریا جلالی
نشانی: همدان، ابتدای خیابان مهدیه، روبروی دبیرستان شریعتی ساختمان پیام
صندوق پستی: ۶۶۶ - ۶۵۱۵۵
تلفن:۳۸۲۶۴۴۳۳ (ویژه) نمابر: ۳۸۲۷۹۰۱۳
سردبیر: ۰۹۱۸۳۱۵۱۴۳۷ آگهی: ۳۸۲۶۴۴۳۳
لیتوگرافی و چاپ: پیام رسانه (۳۸۲۷۴۰۸۲ - ۰۸۱)

پایگاه اینترنتی.....www.Hamedanpayam.com
ارتباط با روزنامه.....۱۰۰۰۶۰۶۶
ارتباط با روزنامه.....info@Hamedanpayam.com
Hamedanpeyam@yahoo.com
ارتباط با مدیرمسئول.....modir@Hamedanpayam.com
ارتباط با سردبیر.....sardabir@Hamedanpayam.com
سرویس آگهی.....agahi@hamedanpayam.com
سرویس اشتراک.....eshterak@hamedanpayam.com
چاپخانه پیام رسانه.....litohoma@yahoo.com

▪ اوقات شرعی

اذان صبح	۰۵:۳۴
طلوع خورشید	۰۶:۵۷
اذان ظهر	۱۳:۱۳
غروب خورشید	۱۹:۳۱
اذان مغرب	۱۹:۴۹
نیمه شب شرعی	۰۰:۳۱

» منبع: موسسه ژئوفیزیک تهران

▪ آب و هوا

پیش‌بینی وضع هوا:

صاف تا کمی ابری - وزش باد

شهرستان	همدان	ملایر	تویسرکان	نهاوند	کبودراهنگ	رزن	فامنین	قهاوند	اسدآباد	بهار	گل‌تپه
▲	۳۴	۳۵	۳۴	۳۵	۳۴	۳۳	۳۵	۳۵	۳۶	۳۵	۳۱
	۱۰	۱۴	۱۵	۱۳	۱۱	۱۲	۱۳	۱۱	۱۱	۹	۱۴
	۲۵	۲۵	۲۰	۳۰	۲۵	۳۰	۲۵	۲۵	۳۵	۳۰	۳۰

▪ حدیث:

پیامبراکرم (ص):

هر چیزی زکاتی دارد و زکات خانه، اتاق مهمان است.

کنز العمّال: ج ۱۵ ص ۲۹۰ ح ۴۱۵۰۴ / فرهنگ‌نامه مهمانی، ص ۲۲

▪ دوبیتی باباطاهر

جهان خوان و خلایق میهمان بی — گل امروز مو فردا خزان بی
سیه چالی که نامش را نهند گور — بما واجن که اینت خانمان بی

پنجشنبه ● ۲۳ شهریورماه ۱۳۹۶ ● ۲۳ ذی‌الحجه ۱۴۳۸ ● ۱۴ سپتامبر ۲۰۱۷ ● شماره ۳۰۱۲

تـــازه‌ها

فاصله کمی تا سال ۱۴۰۴ داریم

رئیس جهاد دانشـــگاهی اظهار کرد: انقلاب اسلامی ایران فاصله کمی تا ســـال ۱۴۰۴ دارد تا یک الگوی موفق و خوب از یک کشور موفق اسلامی را به جهانیان ارائه دهد و از این رو باید تلاش بیشتری برای تحقق آن کرد.

به گزارش ایسنا، ســـیدحمیدرضا طیبی افزود: نمی‌توانیم عملکرد و وضعیت نامناسب کنونی خود را به تحریم‌ها و قبل از انقلاب نسبت دهیم و باید علت آن را در داخل جست‌وجو کنیم. سیاسی شدن بیش ازحد و غیرضروری کشـــور، عدم توافق بر سر مصالح ملی در میان نخبگان سیاسی، فرهنگی و مردم از عمده مشکلاتی است که باید بر سر آن به توافق رسید. وی عنوان کرد: نمی‌شود که در یک دولت مسیر پیشرفت بر اتصال به بازار جهانی استوار باشد و در دولت بعدی صرفا بر توان داخلی و قطع ارتباط با سایرین تمرکز کرد.

تاثیر منفی آلودگی هوا در تولید انرژی خورشیدی

پژوهش‌های جدید محققان دانشـــگاه "دوک" نشـــان می‌دهد که افزایـــش ذرات معلق موجود در هوا، میزان برق تولیدی از مبدل‌های انرژی خورشیدی را کاهش می‌دهد.

به گزارش ایسنا، محققان با نمونه‌برداری و ایجاد شرایط مشابه آلودگی پرتراکم‌ترین شـــهرهای جهان در هنـــد و چین دریافتند که با در نظر گرفتن غلظت ریزگردها و سایر مواد شیمیایی در هوا میزان تولید برق پاک از خورشید بین ۱۷ تا ۲۵ درصد کاهش می‌یابد.

بـــه دنبال افزایـــش غلظت مواد معلق در هوا نه تنهـــا میزان نور قابل دریافت در پنل‌های خورشـــیدی کاهش می‌یابد، بلکه این مواد معلق با آلوده کردن ســـطح پنل‌های خورشیدی بیشترین تاثیر را در کاهش برق خروجی دارند.

اپل از سه آیفون جدید رونمایی کرد

شـــرکت آمریکایی اپل سه شنبه شـــب از تلفن‌های همراه آیفون هشت، هشت پلاس و ایکس رونمایی کرد.

به گزارش ایرنا ، ســـری ۸ آیفون از طراحی جدید شیشه‌ای به همراه سخت‌افزار بهبود یافته بهره می‌برد.

«فیل شـــیلر» نایب رئیس اپل در کنفرانس خبری در تشریح جزئیات آیفون هشت و هشـــت پلاس که به ترتیب صفحه نمایش‌های ۴,۷ . ۵,۵ اینچی دارند، گفت: این‌ها نخستین تلفن‌های هوشمندی هستند که واقعا برای بهره‌مندی از فناوری واقعیت مجازی ساخته شده‌اند.

دیگر محصـــول اپل که در این کنفرانس معرفی شـــد و پیش از این برخی جزئیات آن در رسانه‌ها منتشر شده بود، آیفون ایکس نام دارد که صفحه نمایش آن ۵,۸ اینچ اســـت و برای اولین بار، دکمه معروف هوم از پایین آن حذف شده است.

۳۰درصد افراد دچار سکته قلبی در ایران کمتر از ۵۵ سال هستند

معـــاون تحقیقات و فناوری وزارت بهداشـــت، درمان و آموزش پزشکی به افزایش سکته قلبی در ایران اشاره کرد و گفت: ۳۰ درصد افراد دچار سکته قلبی کمتر از ۵۵ سال هستند.

به گزارش ایرنا، رضا ملک زاده افزود: سکته های قلبی زودرس نسبت به کشورهای اروپایی ،در بین ایرانیان بیشتر است. تنها کشور ارمنستان در این زمینه نزدیک ما اســـت. وی همچنین به افزایش افراد گرفتار پرفشاری خون در ایران اشـــاره کرد و گفت: در بین ایرانیان بیش از ۴۰ سال بیش از ۳۰ درصد و در بین افراد ۶۰ سال، این درصد به ۵۵ درصد می رسد. ملک زاده با اشاره به این که ۱۰ درصد ایرانی ها مبتلا به قند خون هســـتند، گفت: ۱۵ تا ۲۰ سال اینده نزدیک به یک سوم ایرانی ها به دیابت مبتلا می شوند.

بزم آسمانی ناهید، تیر و دل شیر با ماه

مدیر انجمن نجوم آماتوری ایران گفت: ســـیاره های ناهید، تیر و ســـتاره مشهور دل شیر به زودی جلوه زیبایی از هم نشینی خود را با ماه به نمایش می گذارند.

مســـعود عتیقی در گفت و گو با ایرنا گفت: یکشنبه ۲۶ شهریور، ماه ســـاعت ۲۲:۵۸ دقیقه به گره صعودی رســـیده و در مدار گردش به دور زمیـــن به بالای صفحه مداری زمین می رود و بعد از نیمه همین شب در بامداد دوشنبه ۲۷ شهریورماه ساعت ۵:۲۶ دقیقه بامداد، جلوه زیبایی از هم نشـــینی چند جرم آسمانی در آسمان شرقی نمایان می شـــود. وی ادامه داد: هلال صبحگاهی ذی الحجه بسیار باریک و به شکل کاسه از افق شرق طلوع می کند و این در حالی است که سیاره ناهید تنها نیم درجه (به اندازه قطر ماه کامل) در شـــمال کمان ابروی آسمانی ماه قرار دارد.

خبـر

احداث ساختمان جدید مرکز اسناد وکتابخانه ملی منطقه غرب کشور در همدان

مدیـــر اســـناد و کتابخانه ملی منطقه غرب کشـــور از پیگیری واگذاری زمین مناســـب برای احداث ساختمان جدید مرکز اسناد و کتابخانه ملی منطقه غرب کشور به مرکزیت همدان خبر داد.

به گزارش مهر، علیرضا تکلو در ششـــمین نشست عمومی مکتب (مجمع کتابخانه های تخصصی و بزرگ) در اســـتانداری همدان با اشـــاره به قوانین و اساسنامه سازمان اسناد و کتابخانه ملی ایران افزود: طبق اساسنامه این ســـازمان، امکان اهداء، فروش و امانت هرگونـــه آثار تاریخی اعم از کتب خطی و نادر و نســـخ خطی از سوی دســـتگاه ها و نهادها و مجموعه داران خصوصی به آرشیو ملی ایـــران و مدیریت های منطقه ای از جملـــه مدیریت منطقه غرب کشور به مرکزیت همدان وجود دارد که این قانون بسیاری از موانع برای واگذاری کتب نادر به این مرکز را از بین می برد.

وی افـــزود: تنها مرجع تخصصی و فنی نگهداری اصولی از منابع مکتوب و تاریخی، در کشور، سازمان اسناد و کتابخانه ملی ایران اســـت که به لحاظ امکانات ســـخت افزاری و دانش تخصصی صلاحیت این کار را دارد.

تکلـــو گفت: موزه و مرکز نگهداری از کتب خطی و نادر اســـتان مـــی تواند به عنوان یکی از مجموعه هـــای این مدیریت ایجاد و راه اندازی شود.

وی گفت: امیدواریم تا پایان دولت دوازدهم شاهد بهره برداری از مجموعه فرهنگی و تاریخ پژوهی مدیریت اســـناد و کتابخانه ملی منطقه غرب کشـــور به مرکزیت همدان با برخورداری از موزه و مرکز نگهداری کتب خطی و نادر اســـتان، مرکز مطالعات و تاریخ پژوهی غرب کشور و مجموعه های فنی و تخصصی آن باشیم.

ضرورت تاســـیس موزه و مرکز نگهـــداری از کتب خطی و نادر در استان

مدیر کل امور اجتماعی استانداری همدان نیز بر ضرورت تاسیس موزه و مرکـــز نگهداری از کتب خطی و نادر در اســـتان همدان تاکید کرد.

مهرداد نادری فر راه اندازی مرکز و موزه کتب خطی و نادر استان همدان، بـــرای نگهداری و بهره وری بیشـــتر از کتب موجود اما پراکنده در ادارات، نهادها و مجموعه داران را ضروری برشمرد.

وی افزود: مدیریت اســـناد و کتابخانه ملی منطقه غرب کشـــور، بـــا توجه به برخورداری از نیروی فنـــی و امکانات مورد نیاز می تواند منشـــاء راه اندازی این موزه و مرکز مطالعات تاریخی شود تا ضمن حفظ و نگهداری اصولـــی از این منابع به عنوان میراث مکتوب اســـتان، زمینه بهره مندی تاریخ پژوهان و محققان از این منابع با ارزش فراهم شود.

وی یکی از ویژگی های برتر اســـتان همـــدان از هزاره های قبل تاکنون را وجود کتابخانه های عظیم و کتاب های با ارزش مرجع و دست اول برشمرد و اضافه کرد: برخی کتب موجود در کتابخانه های گمنام و بایگانی های دستگاه ها و نهادهای استان، در جهان بی نظیر اســـت اما افســـوس که تاکنون اقدامی بـــرای نگهداری، معرفی و استفاده از آنها صورت نگرفته است.

نادری فر خواســـتار تدوین طـــرح احداث و راه انـــدازی مرکز مطالعـــات تاریخی و تاریخ پژوهی غرب کشـــور و موزه و مرکز نگهداری کتب خطی و نادر اســـتان از ســـوی مدیریت اســـناد و کتابخانه ملی منطقه غرب کشور به مرکزیت همدان شد.

سینـما

CINEMA

سینما

- قدس۱ .....ساعت۵عصر
- قـــدس۲.....گذرموقت
- فلسطین۱.....گذرموقت
- فلسطین ۲ .....فصل نرگس
- سینما کانون.....گشت ۲
- کبودراهنگ.....خوب، بد و جلف
- بهمن ملایر.....ساعت۵عصر

گزارش

در مراسم تجلیل از روحا... سهرابی اعلام شد

فامنین صاحب سالن سینما می‌شود

▪ کارگردان سریال «آرام می‌گیریم»: فامنین شهر منش‌ها و صداقت‌هاست

فامنین-نـــگار باغبان- خبرنگار همدان پیام: هنر ســـینما تبلورگاه فرهنگ و تمـــدن جوامع مختلف بشـــری اســـت که در مســـیر تفکرات عظیم هنری چراغدان تحولات شـــگرف انســـانی است. استاد روحا... سهرابی کارگردان و نویسنده مطرح سینمای کشور در ۲۱ شهریورماه همزمان با سالروز سینما و سینماگران در زادگاهش شهرستان فامنین و در میان خیل عظیم مردمی سرشـــار از شـــور و افتخار ثمره سال‌ها تلاش و مشـــقات خود را نظاره‌گر می‌شود، اهالی زادگاهـــش صمیمانه صحنه زیبای اردتمندی را برایـــش هدیه کرده و به پاسداشـــت فخرآفرینی این هنرمند پاک‌نهاد ابراز ســـرافرازی و قدردانی را نثارش می‌کنند، قائم‌مقام انجمن سینمای انقلاب و دفاع مقدس و معـــاون تحقیقات و پژوهش و مدیر امور فیلمنامه‌نویسان سینمای انقلاب و دفاع مقدس با قلمی گیرا به نگارش کتب ارزشمند همت داشته و در مجامـــع مختلف هنری برای کشـــور ایران و شهرســـتان فامنین افتخارات فراوانی کســـب کرده است.

مراسم نکوداشت اســـتاد روحا... سهرابی کارگردان مطرح کشـــوری در ســـالن اجتماعات شهید عبدی آموزش‌وپرورش شهرســـتان فامنین بـــا حضور ۲ شـــخصیت هنـــری ســـریال «آرام می‌گیریم» مجید اکبری بازیگر نقش شـــهید مجتبی فامنین و محدثه قبادی بازیگر نقش لیلا و در جمع مسئولان استانی و شهرســـتانی، امام‌جمعه، فرمانـــدار و همچنین در میان تجمع عظیم اهالی هنرپرور شهرســـتان فامنین با شکوه بســـیار برگزار شـــد.امام‌جمعه شهرستان فامنین در مراسم نکوداشـــت استاد روحا... سهرابی با تفســـیر آیات الهی بهترین صورت‌سازی در عالم وجود و زیباترین زبان مقدس را زبان هنر خداوندی عنوان کرد و بیان داشـــت: خداوند لایزال ناب‌ترین تصویرگر زبان هنر است.

حجت‌الاســـلام والمســـلمین رضا مصبـــاح گفت: صورتگری زبان هنری، دارای چند مقوله اســـت که اگر دارنده چشـــمی زیبابین باشیم به تمام طبیعیات و عالـــم امکان زیبـــا نظاره می‌کنیـــم و جلوه‌ای از زیباترین‌ها را ترسیم و تنقیش می‌کنیم.

مصباح در ادامه خاطرنشان کرد: کسی که اثر هنری ماندگار را خلق می‌کند خودسوزی و خودسازی را باید توأمان دارا باشد.

ارکان ارتقای نفوذ اجتماعی

فرماندار شهرســـتان فامنین در آیین گرامیداشـــت کارگردان مطرح کشـــور با پاسداشت شهدای جنگ تحمیلی و انقلاب و شـــهیدان مدافع حرم، روحا... ســـهرابی را از مباهات و افتخارات هنری شهرستان فامنین دانست و گفت: در توصیفات نفوذ اجتماعی با سه موضوع متابعت، همسان‌سازی و درونی‌سازی سروکار داریم که بهترین آن درونی‌سازی است.

سید مجید شـــماعی مصداق بارز همسان‌سازی را کارگردان عالی‌رتبه شهرستان فامنین روحا... سهرابی معرفی کرد و گفت: یکی از فوائد به کارگیری نفوذ همسان‌سازی تجلیل از بزرگان عرصه‌های مختلف اســـت که در تعیین افکار جوانان شهرستان فامنین تحول شگرفی را رقم می‌زند.

وی در ادامه ســـومین مرحله نفوذ اجتماعی را مورد تأکید دانســـته و افزود: در این مرحله انســـان با دو شـــاخصه ســـروکار دارد، یکی اینکه بـــا صحیح و درست بودن آن مطلب به عقلایی بودن آن می‌رسد و شاخصه دوم این است که با واقعیت منطبق باشد.

این مقام مســـئول ســـریال «آرام می‌گیریم» روحا... ســـهرابی را نمود واقعی درونی‌سازی عنوان کرد و گفت: در این ســـریال ارزش‌هـــای دفاع مقدس به صورت کاملاً روشـــنگرانه و انسان‌مآبانه جلوه‌گری می‌کند و جوان نسل امروز به تفکر و تعمقی عظیم جهت می‌دهد.

فرماندار شهرستان فامنین همچنین گفت: انسان‌ها با ۳ اصل علم، فلسفه و تخیل به اصول بنیادین حیات خود دست پیدا می‌کنند.

شماعی همچنین گفت: کلنگ‌زنی مجتمع فرهنگی شهرستان فامنین ۵ ســـال پیش انجام شده است که برای احداث این سالن چند منظوره فرهنگی نیازمند ۵ میلیارد ریال اعتبار هســـتیم که در ســـال گذشته یک میلیارد آن تخصیص یافت. شـــماعی در ادامه این مطلب گفت: با توجه به بهبود وضعیت بودجه شهرستان فامنین ۶۰۰ میلیون ریال نیز به این منظور اختصاص داده شده است.

وی از نمایندگان مجلس شورای اسلامی شهرستان فامنین، استاندار و مسئولان استانی خواستار تلاش بیش از پیش خود برای ساخت مجتمع فرهنگی در این شهرستان شـــد و اظهار کرد: عملیات فرهنگی مانند دمیدن روح در کالبد جسم است ولی به مثال نهالی است که شـــکوفایی آن در یک پروسه زمانی طولانی محقق می‌شود.

فرمانـــدار شهرســـتان فامنین از مفاخـــر بزرگ این شهرســـتان آیتا... مفتح، آیتا... محمدی پروفسور یحیی دولتی پدر پوست و موی ایران‌زمین به نیکی یـــاد کرد و گفت: در این تاریـــخ فامنین جوان‌ترین مفتخر عرصه هنر را آموزه جوانان قرار داد و موجب سربلندی این خطه از استان همدان گردید.

سـهرابی انگیزه برای دایر کردن سینما در فامنین

معاون فرهنگی اداره کل فرهنگ و ارشـــاد اسلامی اســـتان همدان نیز در مراســـم نکوداشـــت روحا... ســـهرابی گفت: برگزاری این مراســـم باشکوه در شهرستان فامنین یقیناً پیوستی برای اتفاقات فرهنگی بزرگ در این شهرستان است.

مجیـــد فروتن در پایان صحبت‌های خود از احداث سینما در شهرستان فامنین خبر داد و گفت: به بهانه بزرگداشت کارگردان و نویســـنده مطرح کشوری روحا... سهرابی با احصا و مهیاسازی امکانات سینما را در این شهرستان راه‌اندازی می‌کنیم تا که اهالی و جوانان این شهرستان از تماشای فیلم‌های روز دنیا بهره‌مند شوند.

فامنین شهر منش‌ها و صداقت‌ها

کارگردان مطرح کشـــوری نیز در این آیین با شکوه در جایـــگاه قدم می‌گذارد و با غبطه و حســـرت از شـــهیدان مدافع حرم بویژه محسن حججی سخن به میان می‌آورد، روحا... ســـهرابی شهید حججی را یک قهرمان و اسطوره واقعی عنوان می‌کند، روحا... عنوان خویش را در مقابل خون سرخ شهید حججی قطـــره‌ای در برابر دریا هـــم نمی‌داند. وی در جمع مســـئولان و مردم گفت: پرده ســـینما زمانی جلوه می‌دهد که سینما گرش را از مسیر الهی خارج نکند. شهرستان فامنین با وسعت کمی که دارد با توریستی نبودنش دارای مردمی اصیل و هنردوست است.

وی در ادامه خاطرنشان کرد: در تمام مسافرت‌های خود فامنین را بدون اغراق مشتاقانه ترین سفر خود عنوان کرده و خواهم کرد. ســـهرابی همچین گفت: به علت وابستگی شـــدید به زادگاه و اقامتگاه رشد و بالندگی خود در این شهرســـتان در سریال «آرام می‌گیریم» عنوان شـــهید بازیگر را مجتبی فامنین نام نهادم. این کارگردان جوان از مشـــوقان اصلی خود عمویش حاج اصغر ســـهرابی و پدر دلسوز خود و همچنین معلمان با تدبیر علی نقوی و محمد شاکری که همچون فانوسی شعله‌های پیشرفت وی را روشن نگاه داشتند تا این نقطه تجلیگاه شهرستان فامنین به این مرحله از درخشـــش برسد با خرسندی یاد کرد و در پایـــان از تمام مســـئولان و اداره کل فرهنگ و ارشاد اسلامی اســـتان همدان و فامنین همچنین از حضور امام‌جمعه فرهنگ دوست فامنین و فرماندار پردغدغه فرهنگی این شهرستان سپاسگزاری کرد.

اختتامـــه این مراســـم با شـــکوه با اهـــدای گل و هدایای فراوانـــی از طرف اداره فرهنگ و ارشـــاد اسلامی شهرستان فامنین، شورای شهر، امور بانوان فرمانداری شهرستان فامنین و سایر نهادهای دولتی و مردمی که به صورت ویژه از این شخصیت هنری کشور تقدیر به عمل آمد.

کارگردان و نویسنده مطرح سینمای کشوری: فامنین نقطه‌گاه آرامش و مهد انسان‌های وارسته و پاک سیرت است.

امام‌جمعه شهرستان فامنین: ترجمان و القای زبان هنری خودسوزی و خودسازی است

فرماندار شهرستان فامنین: متابعت، همسان‌سازی و درونی سازی ۳ رکن ارتقای نفوذ اجتماعی است.

معاونت فرهنگی اداره کل فرهنگ و ارشاد اسلامی استان همدان: به یمن حضور و درخشش روحا... سهرابی کارگردان مطرح کشوری سینما را به فامنین می‌آوریم.

فرهنگ

هیأت داوران، امروز منتخبان جشنواره تئاتر را مشخص می‌کند

نهاوند- میترا عباسی- خبرنگار همدان‌پیام: پس از ۴ روز رقابت ۹ گروه نمایشـــی در بیست‌ونهمین جشـــنواره تئاتر استان که به میربانی نهاوند به مدت ۳ روز برگزار شـــد، امروز قرار است هیأت داوران بـــا آرای خود ۲ گروه برتر این جشـــنواره را راهی جشـــنواره منطقه‌ای کننـــد و پرونده ایـــن دوره از جشنواره نیز بسته شود.

این جشنواره از ۲۰ شهریورماه با روی صحنه رفتن «مجلس شاه‌کشی به روایت عکاس‌باشی» آغاز به کار کرد و تا امروز ۹ گروه نمایشی از شهرهای همدان، ملایر، نهاوند، تویسرکان، بهار در بخش مسابقه، یک گروه جنبی از اســـدآباد و ۳ گروه نمایشی از همدان و رزن برای قضاوت داوران روی صحنه رفته اند و روز گذشته نیز با نمایش «دریازدگی» کاری از گروه نمایشـــی نهاوند به کارگردانی کیان‌مرادی و مسعود رضی به رقابت‌ها پایان داده شد.

و حالا قرار است عصر امروز گروه‌ها در انتظار آراء هیأت داوران متشکل از علی ایزدی، عطاءا... کوپال و رامتین خداپناهی ببنید این هیأت کدام گروه‌ها را راهی جشنواره منطقه‌ای خواهد کرد.

استقبال بی‌نظیر تماشـــاگران از این دوره جشنواره تئاتر سبب شـــد همدان‌پیام بار دیگر به ارزیابی نظر تماشـــاگران در خصوص آثار بـــه نمایش در آمده بپـــردازد تا ببینیم برترین اثـــر از نگاه مخاطب کدام نمایش‌ها بود و تا چه اندازه میان نظرات تماشاگران و در نهایـــت انتخـــاب هیأت داوران همســـویی و نزدیکی وجود دارد.

در این ارزیابی از ۷۹ نفر از تماشـــاگران حاضر در ســـالن نمایش نظرسنجی شـــد که بر این اساس۴۳ نفر از تماشاگران از دیدن نمایش «دریازدگی» لذت بردن و معتقد بودند اولین نمایش برگزیده جشنواره دریازدگی است.

درامی که در آن دعوا بر سر یک سری تابوست و در نهایت کارکتر شکننده تابوها پیروز می‌شود.

این اثر نمایشی به کارگردانی کیان مرادی و مسعود رضی از نهاوند، روی صحنه رفت.

۲۱ نفر نیـــز نمایش «مجلس شاه‌کشـــی به روایت عکاس‌باشـــی» را که در نخســـتین روز از جشنواره روی صحنه رفت انتخاب کردند.

ایـــن نمایش به کارگردانی اتابـــک مهرداد باز هم از نهاوند بـــه نوعی روایتگر چالش‌هـــای تاریخی در دوران قاجار و ناگفته‌هایی بـــود که هرگز در کالبد تاریخ نیامده. همچنین ۱۵ نفر از تماشاگران هم «آیین دایره‌زدایی از یک در گچ مانده قفقاز» به کارگردانی سجاد طهماسبی از تویسرکان را جزو آثار قوی این دوره از جشنواره عنوان کرد.

«آییـــن دایره‌زدایی از یک در گچ مانده قفقاز» کاری تلفیقی بود از داستان «حضرت نوح» و «آیین‌زدایی قفقاز» اثر برتولت برشت.

بنابراین ۳ نمایش «دریازدگی»، «مجلس شاه‌کشی به روایت عکاس‌باشـــی» و «آیین دایره‌زدایی از یک در گـــچ مانده قفقاز» ۳ اثر برتر از نگاه مخاطبانی بودند که طی ایـــن ۳ روز همه نمایش‌های جشـــنواره را تماشـــا کرده‌اند، حالا باید دید از نگاه هیأت داوران، گروه‌های برتر چه گروه‌هایی بودند و کدام نمایش‌ها به جشنواره منطقه‌ای راه خواهد یافت.

زارعی یکی از تماشـــاگران ثابت جشنواره بود که معتقد است اطلاع‌رســـانی در خصوص برگزاری جشنواره خیلی قوی نبود و این مسأله در جشنواره قبل هم که ســـال ۹۳ در نهاوند برگزار شـــد مورد انتقاد تماشـــاگران قرار گرفت اما متأســـفانه امسال هم روند اطلاع‌رســـانی ضعیف احســـاس شـــد و مسئولان در سطح شـــهر خیلی شور و نشاط برای برگزاری جشنواره ایجاد نکردند. روزبهانی هم که گویا آشنایی قابل تأملی با هنر نمایش و تئاتر دارد معتقد است امســـال کیفیت آثار نمایشی نسبت به دوره قبـــل کمتر بود و در مجمـــوع کارهای خیلی قوی ارائه نشد. او می‌گوید: استنباط من این است که نمایشـــنامه‌ها قوی نبود چه اینکه به شیوه‌های کارگردانی نمی‌تـــوان خُرده گرفت و کارگردانی‌ها بعضاً خیلی هـــم خوب بود اما اصـــل نمایش که درون‌مایـــه کار و نمایشـــنامه اســـت، ضعیف بود. سلگی هم تماشاگر دیگری است که اظهار می‌دارد: هیچکدام از کارها را نمی‌توانم بگویم خوب نبود؛ زیـــرا به هر حال هنرمند خلق اثر هنری داشـــته و هنر در هر صورت زیباســـت اما به نظر من نمایش «دریازدگی» هم به لحاظ محتوا و هم صحنه بسیار جذاب و زیبا بود.