پیام تاریخ، تمدن و فرهنگ مادستان
|ISNN: 2322-4665|

روزنامه همدان پیام

www.HamedanPayam.com

دوشنبه ● ۹ شهریورماه ۱۳۹۴ ● ۱۶ ذی‌القعده ۱۴۳۶ ● ۳۱ اوت ۲۰۱۵
سال یازدهم ● شماره ۲۴۳۶ ● ۱۲ صفحه روزنامه + نیازمندی‌ها ● ۵۰۰ تومان

خبر

عزت امروز ایران ثمره دولت کریمه است ۲ ص

فرهنگ
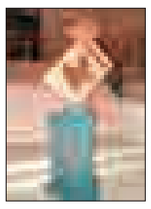
از پرجایزه‌ترین تا غافلگیرکننده‌ترین ۶ ص

ایران
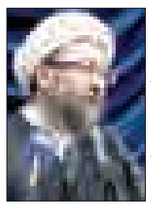
تحول در دستگاه قضایی با جذب ٤هزار قاضی ۴ ص

مادستان
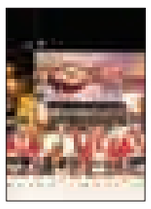
جشنواره اقوام ایران‌زمین در نهاوند به کار خود پایان داد ۱۰ ص

آقای روحانی قرار است ۸ سال رئیس جمهور باشند ۴ ص

دستگیری سرکرده یک باند حرفه‌ای سرقت در اسدآباد ۸ ص

به صنعت چاپ چه نیازی داریم؟ ۷ ص

نبود اعتبار؛ دلیل مدیران حوزه آب برای کندی کار

در شبکه فرسوده آب از آب تکان نخورده است

سال‌هاست که کارشناسان و دلسوزان حوزه آب در استان از اصلاح روش‌های مدیریتی و رفع برخی مشکلات برای حفظ منابع موجود آبی در استان تأکید می‌کنند. این گروه معتقدند که با اصلاح شبکه فرسوده انتقال آب در شهرها رقم قابل ملاحظه‌ای آب می‌توان صرفه‌جویی کرد. مدیران آب‌وفاضلاب استان با آگاهی از عمق فرسودگی شبکه انتقال آب به شهرها اگر چه همواره بر اصلاح این نقاط تأکید داشته‌اند اما با وجود مسئولیت ۲ ساله در این حوزه حرکتی از سوی این مدیران رخ نداده است. گفته‌های دیروز مدیرعامل شرکت آب‌وفاضلاب استان همدان در تسنیم به خوبی بیانگر میزان حرکت در حوزه شبکه فرسوده است. حسینی بیدار در حالی در این گفت‌وگو از وجود ۷۰۰ کیلومتر شبکه فرسوده انتقال آب استان سخن می‌گوید که یکسال پیش هم در هفتم تیرماه عدد ۷۰۰ کیلومتر را برای شبکه فرسوده عنوان کرده بود. امروز پس از یکسال و ٦٧ روز از آن تاریخ بازهم مدیر آب‌وفاضلاب استان از باقی بودن ۷۰۰ کیلومتر شبکه فرسوده...

۳ ص

اوضاع ناخوشایند، صعود سیخی چند!

پاس در مدار بی‌اعتمادی

۱۱ ص

لودر برفراز قدیمی‌ترین نیایشگاه بازمانده در ایران

نوشیجان شخم شد

۵ ص

مسیر ایجاد شده برای انتقال مصالح با ماشین سنگین به بالای تپه

- در حالی که استفاده از ماشین‌های سنگین در محوطه های باستانی ممنوع می باشد پیمانکار مرمت بنای تاریخی از لودر برای خاک‌برداری بر فراز تپه استفاده می‌کند
- مدیرکل میراث فرهنگی: با تمامی عوامل برخورد می‌کنیم

زمین‌خواری به سبک آتش‌سوزی!

- مسئولان تاکید می‌کنند آتش‌سوزی‌های اتفاق افتاده عمدی و با هدف تغییر کاربری است

۳ ص

یادداشت روز

از ماست که بر ماست

شهر زیبا و گردشگری همدان با وجود تمام ویژگی‌هایی که برای شهرت و جذابیت بین گردشگران ایرانی و خارجی دارد، ولیکن از چند عارضه قدیمی و به ظاهر لاینحل رنج می‌برد که متأسفانه میهمان‌های شهر در سفرهای خود بیشتر از اینکه متوجه زیبایی‌ها و زیرساخت‌های کم‌نظیر شهر تاریخی همدان برای گذران سفری خوش باشند، مظاهر زشت آن را به رخ می‌کشند. یکی از همین میهمان‌های عزیز که چند روز پیش برای خرید مایحتاج اقامت خانواده خود به فروشگاهی در همدان مراجعه کرده بود...

۲ ص

نکته

نگرانی‌ها از قانون جدید مالیات

رئیس اتاق بازرگانی، صنایع، معادن و کشاورزی همدان معتقد است "سازمان امور مالیاتی صرفاً از امکانات و توانائی‌های خویش برای وصول مطالبات دولت استفاده کند و سازمان‌های دیگر را درگیر کاری نکند که ربطی به وظایف آنان ندارد." اشاره وی از جمله معطوف به ماده ۱۸٦ قانون مالیات‌های مستقیم است که تمدید کارت بازرگانی را منوط به مفاصاحساب مالیاتی می‌کند. علی‌اصغر زبردست، رئیس اتاق همدان مطلب فوق را در نامه‌ای تحت عنوان "چالش‌ها و نگرانی‌ها و نگرانی‌های برآمده از اصلاحیه ۳۱ تیرماه ۱۳۹٤ قانون مالیات‌های مستقیم" خطاب به محسن جلال‌پور، رئیس اتاق ایران نگاشته و از وی خواسته است تا "اتاق با اتکا به وظایف و اختیارات برخاسته از ماده ۵ قانون اتاق بازرگانی، صنایع، معادن و کشاورزی ایران، مواد ۷۵ و ۷٦ قانون برنامه پنجم و موادی از قانون بهبود مستمر محیط کسب‌وکار، نقش فعال و روشنگرانه‌ای در تدوین آیین‌نامه‌های قانون اصلاح قانون مالیات‌های مستقیم بر عهده بگیرد و با بهره‌جویی از نظرات کارآفرینان، مشاوران و حقوقدانان مسلط به جنبه‌های نظری و عملی مسائل مالیاتی بکوشد حداقل در آیین‌نامه‌های اجرایی کاستی‌های قانون، که از اول سال ۱۳۹۵ لازم‌الاجرا است، تا حد ممکن از میان برداشته شود."

همین‌صفحه ص

در نامه رئیس اتاق همدان به رئیس اتاق ایران مطرح شد:

نگرانی‌ها از قانون جدید مالیات

رئیس اتاق بازرگانی، صنایع، معادن و کشاورزی همدان معتقد است "سازمان امور مالیاتی صرفاً از امکانات و توانائی‌های خویش برای وصول مطالبات دولت استفاده کند و سازمان‌های دیگر را درگیر کاری نکند که ربطی به وظایف آنان ندارد."

اشاره وی از جمله معطوف به ماده ۱۸٦ قانون مالیات‌های مستقیم است که تمدید کارت بازرگانی را منوط به مفاصاحساب مالیاتی می‌کند. علی‌اصغر زبردست، رئیس اتاق همدان مطلب فوق را در نامه‌ای تحت عنوان "چالش‌ها و نگرانی‌های برآمده از اصلاحیه ۳۱ تیرماه ۱۳۹٤ قانون مالیات‌های مستقیم" خطاب به محسن جلال‌پور، رئیس اتاق ایران نگاشته و از وی خواسته است تا "اتاق با اتکا به وظایف و اختیارات برخاسته از ماده ۵ قانون اتاق بازرگانی، صنایع، معادن و کشاورزی ایران، مواد ۷۵ و ۷٦ قانون برنامه پنجم و موادی از قانون بهبود مستمر محیط کسب‌وکار، نقش فعال و روشنگرانه‌ای در تدوین آیین‌نامه‌های قانون اصلاح قانون مالیات‌های مستقیم بر عهده بگیرد و با بهره‌جویی از نظرات کارآفرینان، مشاوران و حقوقدانان مسلط به جنبه‌های نظری و عملی مسائل مالیاتی بکوشد حداقل در آیین‌نامه‌های اجرایی کاستی‌های قانون، که از اول سال ۱۳۹۵ لازم‌الاجرا است، تا حد ممکن از میان برداشته شود."

به گزارش روابط عمومی اتاق همدان چندی پیش علی لاریجانی، رئیس مجلس شورای اسلامی، قانون اصلاحیه قانون مالیات‌های مستقیم را برای اجرا ابلاغ کرد. قانونی که لایحه آن توسط دولت قبل به مجلس تقدیم گردید و حال پس از طی تشریفات قانونی، در دولت یازدهم اجرا می‌گردد.

این در حالی است که به گفته رئیس اتاق همدان اصلاحیه قانون مذکور افزون بر وجود پاره‌ای ابهامات به خصوص در تعریف و تعیین مصداق "بدهکار" که مشکل‌آفرین است، از باب "دسترسی سازمان امور مالیاتی به سامانه‌های حساب‌های بانکی و املاک و دارایی‌های مردم" نگرانی‌هایی را پیرامون احتمال "سوء استفاده‌های گوناگون مجریان"، کاستن از "اعتماد سپرده‌گذاران به بانک‌ها و مؤسسات اعتباری" و فراری دادن سرمایه‌ها به سوی بازارهای مخفی و سوداگری‌های نامریی و حتی امکان خروج سرمایه از کشور به نقاط امن‌تر به وجود آورده است.

به همین دلیل رئیس اتاق همدان پیشنهاد کرده تا کارگروه ویژه‌ای با مشارکت نمایندگان اتاق‌ها در اتاق ایران تشکیل شود و مساعی خود را با دقت و سرعت و با همکاری عالمانه و صادقانه دولت تدبیر و امید برای رفع مشکل به کار بندد.

در این نامه آمده است: اصلاحیه، به‌رغم برخی نقاط مثبت، حاوی مواد و بندهایی است که می‌تواند در ارتباط با شیوه تشخیص و وصول مالیات به ایجاد یک فضای تبعیض‌آمیز، نامنصفانه و پرتشویش بینجامد و اگر چاره‌ای اندیشیده نشود بیم آن می‌رود که علاوه بر مشکلات جاری کار و تأمین اجتماعی و بانک‌ها مانع بزرگ دیگری نیز در راه بهبود محیط کسب‌وکار سر برآورد.

در ادامه نامه زبردست آمده است: با نگاهی به اصلاحیه می‌بینیم که بارزترین ویژگی آن، میل مفرط به تضامنی کردن مسئولیت مالیاتی اشخاص و شریک جرم و معاون و همدست تراشیدن برای متخلفان یا بدهکاران مالیاتی است. واژه بدهکار نیز به روشنی در قانون تعریف نشده و معلوم نیست غرض بدهکار اعلامی و تشخیصی است یا بدهکار قطعی که کلیه مراحل اعتراضی را گذرانده است. اصلاحیه با جلوگیری از پذیرش برخی از مصوبات در ادارات ثبت شرکت‌ها و منوط کردن ثبت تصمیمات شرکت‌ها به تعیین‌تکلیف و اخذ مفاصاحساب مالیاتی، ممکن است در موارد بسیاری زمینه ایجاد اختلال در اداره شرکت‌ها و صدمه زدن به فعالیت آنها را موجب شود و نتیجتاً بازار کاغذبازی و ارتشاء و فساد برای گرفتن مفاصا حساب شرکت‌های درمانده رونق پیدا کند. این در حالی است که قانون تجارت در باب یازدهم (ورشکستگی) تکلیف بدهکار را روشن کرده و سازمان امور مالیاتی نیز به راحتی می‌تواند از این راهکار استفاده کند. اما روشن نیست که چرا باید به جای این راه حل قانونی که در اکثر کشورهای پیشرفته به آن عمل می‌شود، قانونگذاردر اصلاحیه ی مورد بحث به ابزارهای فشاری رو بیاورد که در واقع نتیجه‌ای جز مانع‌تراشی و ایجاد آشفتگی در روند کسب‌وکار نخواهد داشت؟

در این نامه نوشته شده: به هر حال دیر یا زود با تلاش اتاق برای حذف این ماده و مواد مشابه باید برچیده شود وسازمان امور مالیاتی صرفاً از امکانات و توانایی‌های خویش برای وصول مطالبات دولت استفاده کند و سازمان‌های دیگر را درگیر کاری نکند که ربطی به وظایف آنان ندارد.

مسأله مناقشه‌انگیز دیگری که این روزها بازتاب رسانه‌ای وسیع یافته، دسترسی سازمان امور مالیاتی به سامانه‌های حساب‌های بانکی و املاک و دارائی‌های مردم است که احتمال دارد مورد سوء استفاده‌های گوناگون مجریان امر قرار گیرد، از اعتماد سپرده‌گذاران به بانک‌ها و مؤسسات اعتباری بکاهد، سرمایه‌ها را به سوی بازارهای مخفی و سوداگری‌های نامریی سوق دهد، و حتی زمینه خروج سرمایه از کشور به نقاط امن‌تر را فراهم آورد. با اصلاحیه جدید قانون مالیات‌های مستقیم، اصل قانونی و شرعی برائت زیر سؤال رفته و هر ممیز مالیاتی ممکن است بی‌آنکه دلیل محکمی بر احتمال وقوع تخلف و کتمان درآمد مؤدی داشته باشد صرفاً به تشخیص و میل خود- حتی با حسن نیت- به حساب‌های مالیاتی اشخاص برای راستی‌آزمایی سر بکشد و با دیدن هر مبلغی بتواند با محمل "از کجا آورده‌ای؟" حریم مالی و محرمانگی تجاری اشخاص را زیر پا بگذارند. با این روش ظاهراً همه خطاکارند مگر اینکه خلافش ثابت شود.

زبردست در پایان نامه تأکید کرده است: در این زمینه با توجه به حساسیت و فوریت امر، پیشنهاد می‌شود کارگروه ویژه‌ای با مشارکت نمایندگان اتاق‌ها در اتاق ایران تشکیل شود و مساعی خود را با دقت و سرعت برای رفع مشکل به کار بندد. امید است در این مسیر، دولت تدبیر و امید نیز که با شعارها و برنامه‌های تأثیرگذار ازجمله تأکید رئیس‌جمهور در پیکار انتخاباتی خود بر ضرورت اجرای "قانون بهبود مستمر محیط کسب‌وکار" مسئولیت اداره امور کشور را بر عهده گرفته است، از همکاری عالمانه و صادقانه با اتاق دریغ نورزد.

برادران ارجمند
جناب آقایان
تقدیر و تشکر
محسن مرادی‌پناه فرماندار محترم شهرستان بهار
مسعود اقلامی مدیرکل محترم اداره تعاون، کار و رفاه اجتماعی استان همدان
مهندس کیوان گردان مدیرعامل محترم شرکت شرکت‌های صنعتی استان همدان
عباس احمدی معاونت محترم سازمان صنعت، معدن و تجارت استان همدان
جمال حداد رئیس محترم اداره تعاون، کار و رفاه اجتماعی شهرستان بهار
حجت‌الاسلام سیدمرتضی حسنی‌حلم مشاور استاندار در امور روحانیت و رئیس ستاد اقامه نماز استان همدان
سیداحمد حسنی‌حلم عضو محترم شورای اسلامی شهر همدان
و تمامی عزیزانی که قدم رنجه نمودن، قبول زحمت کشیدن و در افتتاحیه پروژه گروه صنعتی کهن تشریف فرما شدند،
کمال تقدیر و تشکر را دارم. امید است در سایه الطاف الهی و در راه پیشبرد نظام مقدس جمهوری اسلامی موفق و سربلند باشید.
مدیرعامل شرکت گروه صنعتی کهن
(سعید شیری)

آگهی مناقصه عمومی یک مرحله‌ای
شرکت شهرکهای صنعتی استان همدان
نوبت اول

در نظر دارد پروژه‌های مندرج در جدول زیر را از طریق مناقصه عمومی یک مرحله‌ای

به پیمانکاران واجد صلاحیت و دارای رتبه‌بندی از معاونت نظارت راهبردی رئیس جمهور واگذار نماید. لذا از پیمانکاران واجد شرایط دعوت بعمل می‌آید از تاریخ درج آگهی نوبت دوم به مدت ۴ روزکاری برای خرید اسناد مناقصه به آدرس این شرکت واقع در همدان خیابان جهاد روبروی خیابان آزاد پلاک ۱۳۷ مراجعه نمایند. (تاریخ درج آگهی نوبت دوم ۹۴/۰۶/۱۱ می‌باشد)

نام پروژه	برآورد اولیه (میلیون ریال)	محل تأمین اعتبار	مدت پیمان (ماه)	مبلغ فروش اسناد- بانک ملت (ریال)	رشته و پایه مورد نیاز	فهارس بهای پایه برآورد اولیه	مبلغ تضمین شرکت در مناقصه (ریال)	شماره حساب برای واریز سپرده شرکت در مناقصه (بانک ملی-سیبا)	نوع مناقصه
احداث مخزن هوایی ۱۰۰ متر مکعبی شهرک صنعتی بوعلی ۲	۲/۰۶۰	عمرانی و غیر عمرانی	۳	۵۰۰,۰۰۰	آب-۵	ابنیه ۹۴	۱۳,۰۰۰,۰۰۰	۲۱۷۵۶۷۵۶۰۲۰۰۱	یک مرحله‌ای
شبکه توزیع آب و جمع‌آوری فاضلاب شهرک صنعتی بوعلی ۲	۶/۰۶۰	عمرانی و غیر عمرانی	۴	۵۰۰,۰۰۰	آب-۵	جمع‌آوری و انتقال فاضلاب ، و انتقال و توزیع آب ۹۴	۲۵,۰۰۰,۰۰۰	۲۱۷۵۶۷۵۶۰۲۰۰۱	یک مرحله‌ای
احداث شبکه آبیاری قطره‌ای شهرک‌ها و نواحی صنعتی (رزن، سهند، گنبد، فرسفج، قهاوند)	۱/۷۴۰	عمرانی و غیر عمرانی	۴	۵۰۰,۰۰۰	آب-۵	آبیاری تحت فشار ۹۴	۱۲,۰۰۰,۰۰۰	۲۱۷۵۶۷۵۶۰۲۰۰۱	یک مرحله‌ای

خلاصه شرایط شرکت در مناقصه:

۱-نوع تضمین شرکت در مناقصه: به استثناء تضمین‌های معتبر موضوع آئین‌نامه تضمین برای معاملات دولتی، هیچگونه سند و اوراق دیگری از قبیل چک عادی و بین بانکی و سفته و... بابت سپرده شرکت در مناقصه مورد قبول نمی‌باشد و در صورت عدم رعایت، پیشنهاد رد می‌شود۲-.ارائه معرفی‌نامه کتبی و فیش بانکی بابت بهای خرید اسناد مناقصه واریز شده به حساب جاری جام شماره ۲۵۶۷۵۶۰۳۹۳ بانک ملت.۳-پیشنهاددهندگان می‌بایست دارای رتبه‌بندی و صلاحیت فنی و توان مالی و امکانات و ماشین‌آلات لازم و سابقه در اجرای پروژه‌های زیربنایی مرتبط باشند و مدارک و مستندات مربوطه را به استناد مناقصه منضم نمایند. (آخرین مهلت تحویل پاکات به دبیرخانه شرکت تا ساعت۱۳ روز پنج‌شنبه مورخ ۱۳۹۴/۰۶/۲۶ می‌باشد)۴- ارائه کد اقتصادی و همچنین کد کاربری پایگاه ملی مناقصات کشوری به آدرس http://iets.mporg.ir و شناسه ملی خدمات و کد پستی برای کلیه پیمانکاران الزامی است ۵-حضور شرکت کنندگان در جلسه بازگشایی پاکات مناقصه با ارائه معرفینامه کتبی آزاد است (جلسه بازگشایی مناقصه روز شنبه مورخ ۹۴/۰۶/۲۸ ساعت ۱۱ صبح)۶-سایر شرایط در اسناد مناقصه درج گردیده است۷-.برای کسب اطلاعات بیشتر با تلفن‌های ۸-۳۸۲۳۵۸۰۶-۰۸۱ امور اجرائی یا مالی تماس حاصل فرمائید.

شرکت شهرک‌های صنعتی استان همدان

آگهی مناقصه شرکت نمایشگاههای بین المللی استان همدان

در نظر دارد اجرای با مصالح محوطه سایت جدید نمایشگاه بین المللی همدان

واقع در شهرستان همدان، میدان فرودگاه رابه شرکتهایی که دارای صلاحیت حداقل رتبه پنج ابنیه از معاونت محترم برنامه ریزی ونظارت راهبردی رئیس جمهور می باشند، واگذار نماید. کلیه متقاضیان میتوانند از انتشار آگهی حداکثر تا تاریخ ۱۳۹۴/۶/۱۲ با مراجعه به حوزه معاونت اداری- مالی شرکت نمایشگاههای بین المللی استان همدان واقع در میدان عاشورا نسبت به دریافت مدارک مناقصه اقدام نمایند. پیشنهادات بایستی حداکثر تا ساعت ۱۱ صبح روز پنجشنبه مورخ ۱۳۹۴/۶/۱۹ به حوزه معاونت اداری- مالی شرکت تسلیم گردد. شرکت در رد یا قبول هریک از پیشنهادات مختار است. ضمناً هزینه آگهی روزنامه به عهده برنده مناقصه می باشد.

شرکت نمایشگاه های بین المللی استان همدان

جناب آقای
تبریک و تهنیت
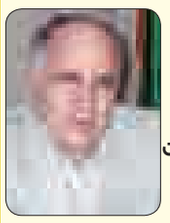
مهندس
حاجی‌رضا تیموری
مدیرعامل محترم شرکت
توزیع نیروی برق استان همدان
انتصاب شایسته حضرتعالی به سمت
ریاست محترم شورای
هماهنگی مدیران وزارت نیرو در استان همدان
که نشان از لیاقت و توانمندی جنابعالی دارد را صمیمانه تبریک و تهنیت عرض می نمائیم.
امید است در سایه الطاف الهی و درراستای تحقق اهداف نظام مقدس جمهوری اسلامی و خدمت رسانی به مردم همچون گذشته شاهد موفقیت های روز افزونتان باشیم.
شرکت زحل نیروی غرب

پیام تاریخ، تمدن و فرهنگ مادستان
The Message Of Madestan's History & Civilization & Culture
روزنامه همدان پیام
۲
دوشنبه ● ۹ شهریورماه ۱۳۹۴ ● شماره ۲۴۳۶
خبر
khabar@hamedanpayam.com

محیط‌بانان استان، برگزیده کشوری شدند

همدان‌پیام: محیط‌بانان مناطق حفاظت شده لشگردر ملایر و شراء همدان به عنوان محیط‌بانان برگزیده کشوری معرفی و تجلیل شدند.
به گزارش روابط عمومی اداره کل حفاظت محیط زیست استان همدان در مراسم گرامیداشت مقام محیط بان و تجلیل از محیط‌بانان برگزیده کشور که با حضور حجت‌الاسلام والمسلمین سید حسن خمینی یادگار امام راحل(ره) و تولیت آستان مقدس حضرت امام(ره) در حرم مطهر بنیانگذار انقلاب اسلامی برگزار شد، جاسم قیاسوند محیط بان منطقه حفاظت شده لشگردر ملایر و مهدی عبدالمحمدی محیط بان منطقه حفاظت شده شراء همدان به عنوان محیط‌بانان برگزیده کشوری معرفی شدند و از آنها تجلیل شد. در این مراسم که همزمان با هفته دولت و به مناسبت ٤ شهریورماه روز ملی محیط‌بان برگزار شده بود از ۷۰ محیط‌بان نمونه کشوری با اهدای لوح و جایزه ملی ضامن آهو که بانی آن بنیاد ملت به عنوان حامی محیط زیست بود، تجلیل شد.
در استان همدان ٥٦ محیط بان در ٦ منطقه حفاظت شده لشگردر ملایر، شراء همدان، خان‌گرمز تویسرکان، آلماباغ اسدآباد، ملوسان نهاوند و گلپرآباد ملایر فعالیت می‌کند. مدیرکل حفاظت محیط زیست همدان گفت: نیازمند ١٦ ایستگاه پایش آنلاین هوا و ٤ ایستگاه پایش آب برای رسیدن به اهداف قانون برنامه ششم توسعه هستیم.
به گزارش ایسنا، منطقه همدان، محمدرضا محمدی اظهار کرد: همدان با ٦ منطقه حفاظت شده و ١٢ منطقه شکار ممنوع تنها ٣ درصد از مناطق ٤گانه کشور را شامل می‌شود که نسبت به میانگین کشوری ۹ درصد پایین‌تر است.
محمدی ادامه داد: بالا بودن تراکم جمعیت و کوچک بودن وسعت استان در کاهش مناطق تحت پوشش محیط زیست همدان نیز تأثیر داشته است.
وی در ارتباط با نیازهای حفاظت محیط‌زیست همدان گفت: این مجموعه نیازمند ١٦ ایستگاه پایش آنلاین هوا و چهار ایستگاه پایش آب، ارتقای سطح زیستگاه‌های مستعد استان به منطقه حفاظت شده، بهبود وضعیت معیشتی پرسنل، تأمین نیروی انسانی کارآمد و کیفی برای رسیدن به اهداف قانون برنامه ششم توسعه است.

یادداشت روز

از ماست که بر ماست

» مهدی ناصرنژاد

شهر زیبا و گردشگری همدان با وجود تمام ویژگی‌هایی که برای شهرت و جذابیت بین گردشگران ایرانی و خارجی دارد، ولیکن از چند عارضه قدیمی و به ظاهر لاینحل رنج می‌برد که متأسفانه میهمان‌های شهر در سفرهای خود بیشتر از اینکه متوجه زیبایی‌ها و زیرساخت‌های کم‌نظیر شهر تاریخی همدان برای گذران سفری خوش باشند، مظاهر زشت آن را به رخ می‌کشند.
یکی از همین میهمان‌های عزیز که چند روز پیش برای خرید مایحتاج اقامت خانواده خود به فروشگاهی در همدان مراجعه کرده بود، در پاسخ به سؤال فروشنده که «آیا در شهر ما به شما خوش می‌گذرد؟»، پاسخ داده بود: شهر قشنگ و بزرگی است، اما ترافیک و شیوه رانندگی مردم شهر بسیار متفاوت با دیگر شهرهای بزرگ کشورمان می‌باشد.
وی توضیح داده بود، انگاری مردم همدان در تمام صحنه‌های رانندگی خود را حق به جانب می‌دانند و انتظار دارند در هر پیچ‌وخم و عبورومرور اصلی و فرعی راه برای آنان باز و اختصاص داده شود.
چنین اشاره و اظهارنظر شخصی از سوی یک مسافر غریب در خصوص وضعیت ترافیک و رانندگی اگر چندان هم منطبق با فرهنگ شهروندان فرهیخته همدانی نباشد ولیکن باید پذیرفت در حال حاضر یکی از معضلات روزمره مردم شهرمان ترافیک شلوغ و البته غلط است و این نکته باریک‌تر از مو را هم باید با دل و جان پذیرفت که خودمان هم مقصر هستیم و همانگونه که در هر محفل و مجلس و مناسبتی آنقدر با همدیگر تعارف و گذشت و معرفت داریم، در رانندگی و هنگام سواره نیز رعایت حال خودمان و مسافران و میهمان‌ها را نیز داشته باشیم. چیزی از کسی کم نمی‌شود و به اعتبار رانندگی‌مان نیز برنمی‌خورد.
اما موضوع دوم و یکی دیگر از مشکلات قدیمی و آزاردهنده که واقعاً توی ذوق هر آدم عاقل و بالغ می‌زند، همین قضیه آت‌وآشغال‌های خانگی است که باید به هر شکل ممکن و وسیله دم دستی از محیط خانه و حریم شخصی بیرون گذاشته شود و حالا اگر کیسه زباله خانه، از دم در و پشت دیوار همسایه و کناره‌های پررهگذر خیابان سر درآورد هیچ مهم نیست، مهم این است که همواره مرگ برای همسایه خوب است و این بلا هرگز بر سر خودمان نازل نخواهد شد.
این هم از همان نکته‌های حال‌گیری است که بسیاری از مسافران شهر ما به آن اشاره داشته و کیسه‌های قد و نیم‌قد و رنگ و وارنگ زباله را در هر وقت و هنگامه صبح و ظهر و عصر، صحنه‌های ناخوشایندی برای شهر خوش‌قدوبالا و رعنای همدان می‌دانند و به رخ همدانی‌ها می‌کشند. نمی‌دانم آن شیر پاک خورده به شوخی یا جدی و یا از روی طعنه و کنایه وقتی از او پرسیده بودند، کجا رفتی و کجا را دیدی پاسخ داده بود «انبوه کیسه‌های زباله شهر شما نگذاشته ما جایی را خوب ببینیم!!»

خبر

۲۳٦ حلقه چاه غیرمجاز در استان همدان پر شد

مدیرعامل شرکت آب منطقه‌ای همدان گفت: از ابتدای سال تاکنون ۲۳٦ حلقه چاه غیرمجاز در استان همدان پر شده که مقدار ۱۸ میلیون و ۵۰۰ هزار مترمکعب در بخش آب‌های زیرزمینی صرفه‌جویی شده است.
به گزارش روابط عمومی شرکت آب منطقه‌ای همدان، مهندس مرتضی عزالدین از انسداد ۲۳٦ حلقه چاه غیرمجاز از ابتدای سال جاری تاکنون در استان خبر داد و افزود: یکی از مهمترین راهکارهای گذر از بحران آب، مدیریت مصرف و جلوگیری از برداشت چاه‌های غیرمجاز و اضافه برداشت چاه‌های مجاز است.
عزالدین میزان آب صرفه‌جویی شده از انسداد چاه‌های غیرمجاز فوق را ۱۸ میلیون و ۵۰۰ هزار مترمکعب اعلام کرد و گفت: میزان صرفه‌جویی حاصل از انسداد چاه‌های غیرمجاز بسیار باارزش است.
وی یادآور شد: بیشترین تعداد چاه‌های غیرمجازی که باید پر شود مربوط به شهرستان‌های رزن وکبودراهنگ است.
وی تصریح کرد: از خردادماه سال گذشته تاکنون تعداد ۸۹۵ حلقه چاه غیرمجاز مسدود شده است که به میزان بیش از ۹۹ میلیون مترمکعب در مصرف آب‌های زیرزمینی صرفه‌جویی شده است.
مدیرعامل شرکت اظهارکرد: تاکنون بیش از هزار و ۷۳٦ حلقه چاه مجهز به کنتور هوشمند آب و برق شده است و تعداد هزار و ۱۸۰ حلقه کارت آنها شارژ شده است که ٦۰ درصد این تعداد کنتور از اعتبارات دولتی و مابقی با هزینه مالک نصب شده است که این روند به سرعت در حال انجام است.
عزالدین خاطرنشان کرد: با نصب کنتورهای هوشمند آب و برق، کنترل بر روی چاه‌ها دقیق‌تر می شود و میزان برداشت آب از منابع زیر زمینی دائماً رصد می‌شود.
وی اظهار کرد: مردم نباید اینگونه فکر کنند که کنتورهای هوشمند ابزاری برای کنترل آنهاست، بلکه کنتورهای هوشمند ابزاری برای صرفه‌جویی و جلوگیری از زیاده‌خواهی بعضی از کشاورزان متخلف است. وی افزود: مردم باید این موضوع را درک کنند اگر امروز وضعیت منابع آبی را کنترل نکنیم فردا آبی برای آیندگان باقی نخواهد ماند. گفت: دشت ممنوعه اگر کنترل نشود فردا تبدیل به دشت ممنوعه بحرانی و در آینده به بیابان تبدیل خواهد شد.
مدیرعامل شرکت افزود: بعضی از کشاورزان با برداشت بی‌رویه و اضافه از منابع آب زیرزمینی به فکر سود خود هستند که این موضوع یک تخلف کیفری است. عزالدین وضعیت دشت‌های استان را همچنان نامطلوب ارزیابی کرد و افزود: وضعیت همه دشت‌های استان ممنوعه می باشند و از این بین وضعیت دشت کبودراهنگ به مرحله بحرانی رسیده است. گفتنی است: از ابتدای سال جاری تا کنون در شهرستان‌های بهار ۵۱ حلقه، کبودراهنگ ۳۹، تویسرکان ۳۸حلقه، ، همدان ۳۷حلقه، رزن ۲۹ حلقه، ملایر ۱۷حلقه، اسدآباد ۱۰ حلقه، نهاوند ۸ حلقه و فامنین ۷ حلقه چاه غیرمجاز مسدود شده است.

امام‌جمعه همدان در گرامیداشت شهدای دولت:

عزت امروز ایران ثمره دولت کریمه است

همزمان با هفتمین روز از هفته دولت، مراسم بزرگداشت شهدای دولت شهیدان رجایی و باهنر با حضور نماینده ولی فقیه در استان و امام‌جمعه همدان، رئیس‌حوزه عملیه همدان، معاونان استاندار همدان، فرماندهان نظامی، انتظامی، مدیران استانی و اقشار مختلف مردم در مسجد مهدیه همدان برگزار شد.
استاندار همدان به سبب پیگیری مصوبات سفر ریاست‌جمهوری با تعدادی از وزرای هیأت دولت در تهران جلسات اضطراری داشت و بر این اساس در مراسم بزرگداشت شهدای دولت که امروز به صورت همزمان در سراسر کشور برگزار می‌شد، در مسجد مهدیه همدان حضور نداشت.
نماینده ولی فقیه در استان همدان به عنوان خطیب این مراسم با بیان اینکه امروز به فضل خدا در دید دشمن عزیزترین ملت جهان هستیم گفت: این ثمره دولت کریمه است.
آیت‌ا... غیاث‌الدین طه محمدی با بیان اینکه در سایه دولت کریمه خط نفاق رسوا می‌شود، اظهار کرد که دولت شهید دولت رجایی و باهنر کریمه بود.
امام جمعه همدان تصریح کرد: دولت کریمه دولتی است که به اسلام و اهل اسلام عزت و سربلندی و افتخار بدهد.
وی افزود در طول ۳۰ سال دنیای استکبار و سلطه و دجال‌های غرب با تمام قوا به جنگ ما آمدند اما امروز به فضل خدا در دید دشمن عزیزترین ملت جهان هستیم که این ثمره دولت کریمه است.
امام‌جمعه همدان عنوان کرد: کشورهای عربی امروز در دید جهانیان عزتی ندارند بلکه خفت، خواری، ذلت و خودفروختگی دارند.
محمدی با اشاره به فرموده مقام معظم رهبری مبنی بر اینکه زنده نگه‌داشتن یاد شهدا کمتر از شهادت نیست، بیان کرد : متأسفانه کمتر دیده شده که این سخن مقام معظم رهبری آنچنان که باید تفسیر و استفاده شود.
وی با تأکید بربرگزاری مراسم بزرگداشت شهدا، اظهارکرد : شرکت در مجالس شهدا کمتر از شهادت نیست و باید از این مجالس بهره‌برداری شود.
وی عنوان کرد: امروز دنیای استکبار همان‌هایی که یک عمر باعث بدبختی ما شدند می‌خواهند از پنجره برمی‌گردند و می‌خواهند با هزار فتنه و شیطنت دوباره یک فتنه و بدبختی دیگری به‌بار بیاورند.

همدان رتبه نخست اعتبارات ریاست جمهوری

معاون سیاسی امنیتی استاندار همدان هم در این مراسم گفت: اختصاص ۲۸ هزار میلیارد ریال در سفر هیأت دولت به این استان مصوب شد.
محمدابراهیم الهی‌تبار اظهار کرد: این مبلغ در قالب اعتبارات دولتی، بانکی و تسهیلاتی در اختیار استان قرار می‌گیرد.
وی اضافه کرد: طبق ارزیابی‌های صورت گرفته در زمینه اعتبار اختصاص یافته برای استان همدان با در نظر گرفتن جمعیت می‌توان عنوان کرد که همدان رتبه نخست کشور را در این زمینه دارد.
وی افزود: توجه ویژه دولت به اهالی استان همدان و اختصاص بالاترین میزان اعتبار به این استان برکات و نعمت بزرگی برای استان است.
معاون سیاسی و امنیتی استاندار همدان گفت: مردم استان همدان به شایستگی از رئیس‌جمهوری و اعضای هیأت دولت استقبال کردند که جای تقدیر و تشکر دارد.
الهی‌تبار افزود: با وجود اینکه خیل عظیمی از شهروندان قصد حضور و استقبال از رئیس‌جمهوری را داشتند ولی بواسطه کمبود امکانات، امکان حضور آنها فراهم نشد که از اهالی استان در این ارتباط عذرخواهی می‌کنم.
وی گفت: حضور رئیس‌جمهوری در همدان و استقبال بی‌نظیر مردم از هیأت دولت شور و نشاط عمومی در جامعه رقم زد و با این حضور شعار همدلی و همزبانی دولت و ملت تجلی کرد. وی بیان کرد: استقبال پرشور مردم همدان از رئیس‌قوه مجریه و پشتیبانی مردم از دولت پشتوانه عظیمی برای دولتمردان شد تا با قوت کارها را پیگیری کنند. معاون استاندار همدان همچنین اظهار کرد: مدیران اجرایی استان از یکسال گذشته اقدام به شناسایی نیازها کرده تا بتوانند هنگام حضور هیأت دولت از ظرفیت قانونی برای رفع نیازها بهره گیرند. الهی‌تبار هفته دولت را فرصت مناسبی برای بیان خدمات دولت در یکسال گذشته دانست و از شهیدان رجایی و باهنر به عنوان اسوه و الگوی رفتاری برای دیگر مسئولان یاد کرد.

در جلسه ستاد انتخابات استان مطرح شد

تأکید بر انتخابات کم آسیب با آموزش نیروهای ستادی

رئیس ستاد انتخابات استان روند انتخابات را شاه بیت فعالیت‌های وزارت کشور ارزیابی کرد که در اجرای آن همه دستگاه‌ها باید همکاری کنند.
به گزارش روابط عمومی استانداری همدان، محمدابراهیم الهی‌تبار در جلسه ستاد انتخابات استان گفت: باید تمهیدات لازم برای برگزاری انتخابات در استان فراهم شود و تا انتخابات فرصت داریم تا تمهیدات لازم را برای برگزاری فراهم کنیم.
وی با تأکید بر نقش آموزش در انتخابات، افزود: به هر میزان آموزش نیروها قوی تر باشد، انتخابات کم‌آسیب‌تر است و لازم است برنامه‌ریزی خوب آموزشی برای همه دست‌اندرکاران انتخابات تدوین شود و تمام عوامل که کاری می‌خواهند در انتخابات انجام دهند با آموزش به آن کار واقف شوند.
رئیس ستاد انتخابات استان اضافه کرد: آموزش با محوریت فرمانداری‌ها شروع شود و در این آموزش‌ها مطالعه و مرور قانون انتخابات با توجه به تغییرات آن در اولویت باشد.
الهی‌تبار بیان داشت: از مرور قانون انتخابات در شهرستان‌ها گزارشی تهیه شود و سؤالات جمع‌آوری و در جلسات هم‌اندیشی مطرح و به تعریف مشترک رسیده شود.
معاون سیاسی و امنیتی استاندار همدان در بخش دیگری از سخنان خود گفت: حضور و مشارکت مردم در استقبال از رئیس‌جمهور در تقویت بنیان‌های نظام است و نباید حرکتی جناحی تعریف شود.
الهی‌تبار افزود: مردم در این حرکت ارادت خود را به مسئولان نظام نشان دادند و این اقدام باعث دلگرمی و انگیزه بیشتر مسئولان برای ادامه کار و خدمت به نظام می‌شود.
وی با تشکر از تلاش دست‌اندرکاران سفر کاروان تدبیر و امید، اضافه کرد: بعد از مذاکرات هسته‌ای حضور مردم معنی خاصی داشت و وظیفه دارم از مردم استان به خاطر این حضور و خلق حماسه بزرگ تشکر کنم.
معاون سیاسی و امنیتی استاندار تصریح کرد: قشرهای مختلف مردم، گروه‌های سیاسی و همه جریانات سیاسی در استقبال حضور داشتند و با دعوتی که از مردم داشتند، کار و اتفاق نظر زیبایی شکل گرفت.
الهی‌تبار خاطرنشان کرد: از این حضور می‌توانیم هم در جهت منافع ملی و هم مطالبات استانی بهره‌مند شویم.
وی اظهار داشت: امیدوارم دولتمردان بتوانند برای ارادت مردم به خدمتگزاران، پاسخ مثبت و شایسته‌ای داشته باشند.
الهی‌تبار بیان داشت: مردم شرایط دولت را درک کرده‌اند و می‌بینند که عملکرد دولت مورد تقدیر رهبر معظم انقلاب قرار می‌گیرد و در استقبال از دولتمردان حضور پیدا می‌کنند.
وی گفت: این سفر توانست اعتماد بین مردم و دولتمردان را افزایش بدهد تا بتوانیم قدمهای موثرتری در افزایش سرمایه اجتماعی برداریم که سرمایه اجتماعی نیاز امروز جامعه است.
معاون سیاسی و امنیتی استاندار افزود: حضور رئیس‌جمهور سبب شد علی‌رغم رقابت‌های درونی، انسجام ملی را در عرصه بیرونی نشان بدهیم و این حضور نشان‌دهنده مشارکت همه جریان‌های مؤثر بود و در سال همدلی و هم زبانی دولت و ملت، این حماسه بزرگ توانست شعار سال را رقم بزند.وی در پایان اظهار امیدواری کرد؛ سفر رئیس‌جمهور و کاروان تدبیر و امیدبه استان همدان بتواند در عرصه ملی، بین‌المللی و تقویت بنیان‌های استان مؤثر باشد. در این جلسه اعضای ستاد انتخابات ضمن ارائه گزارش از عملکرد کمیته‌های ستاد در خصوص دوره‌های آموزشی لازم، تغییرات قانون انتخابات، مصوبات ستاد انتخابات کشور، ملزومات انتخابات، طرح تجمیع قانون انتخابات مجلس و خبرگان و ارزیابی عملکرد کمیته‌ها به بحث و تبادل نظر پرداختند.

همزمان با ششمین هفته دولت

بهره‌برداری از ۷ پروژه روستایی در هفته دولت

همزمان با ششمین هفته دولت ۷ پروژه به ارزش ۲۷ میلیارد و ۳۳۰ میلیون تومان اعتبار در بخش‌های آبرسانی و کشاورزی در روستاهای شهرستان همدان به بهره‌برداری رسید.
به گزارش تسنیم در روستاهای شهرستان همدان ۷ طرح در حوزه‌های بهداشتی، کشاورزی و آبرسانی با حضور فرماندار، معاونان فرمانداری، بخشدار، نماینده مردم همدان در مجلس شورای اسلامی و مسئولان دستگاه‌های اجرایی همدان به بهره‌برداری رسید.
نخستین طرح مورد افتتاح مرکز بهداشتی و درمانی روستای دره مرادبیگ بود که توسط محمود فرشچیان از پزشکان خیر شهرستان همدان ساخته شده است.
دومین پروژه قابل افتتاح در این روز ساختمان دفتر دهیاری روستای خاکو بود که به عنوان روستای هدف گردشگری شناخته شده است اما تاکنون اقدام در این زمینه برای این روستا انجام نشده است. این ساختمان در زمینی به مساحت ۱۰۰ مترمربع به صورت پیمانکار امانی توسط دهیاری ساخته شده است و برای این پروژه بیش از ۳۲۲ میلیون تومان هزینه شده است.
روستای یلفان از روستاهای بالا دست سد اکباتان همدان است که تاکنون اهالی این روستا از نعمت آب شرب سالم بی‌بهره بودند و همزمان با هفته دولت امسال پروژه آبرسانی به این روستا به بهره‌برداری رسید.
برای عملیاتی شدن این پروژه یک باب ایستگاه پمپاژ با ظرفیت ٥٤۰ مترمکعب با اعتباری بیش از ۸۵۰ میلیون ریال ساخته شده است و همچنین بهسازی شبکه داخلی روستا با ۱۰۰ میلیون ریال اعتبار بهسازی شده است. همچنین از محل اعتبارات دهیاری روستای یلفان طرح بازگشایی و تعریض راه اصلی روستا از ابتدای ورودی تا مسجد با ۵۹ میلیون ریال اعتبار به بهره‌برداری رسید. ساختمان دفتر دهیاری روستای ارزانفود در ۱۱۰ مترمربع مساحت از دیگر پروژه‌هایی بود که با صرف ٦۱۲ میلیون و ۷٤۵ هزار ریال اعتبار امروز همزمان با هفته دولت مورد بهره‌برداری قرار گرفت.
همچنین عملیات اجرایی ساخت پارک هزار و ۸۰۰ متری در روستای ارزانفود با پیش‌بینی هزینه ۸۹ میلیون تومان اعتبار آغاز شد و همچنین پروژه ساماندهی میدان اصلی روستا، جدول‌گذاری و آسفالت‌ریزی نیز با صرف ۳٤ میلیون تومان اعتبار به بهره‌برداری رسید.
اجرای آبیاری تحت فشار از پروژه‌های کشاورزی قابل افتتاح در روستای مسلم‌آباد بود که در زمینی به مساحتی بیش از ۳۷ هکتار از محل اعتبارات ۸۵ درصد کمک بلاعوض دولتی و آورده شخصی متقاضی عملیاتی شده است.
برای اجرای پروژه آبرسانی به روستای عبدالرحیم هم چاه مکانیکی به عمق ۱۷۰ متر حفر و تجهیز مکانیکی شده است و در مجموع برای این پروژه یک هزار و ۸۰۰ میلیون ریال اعتبار از محل ماده ۱۸۰ هزینه شده است.
واحد پرورش مرغ گوشتی در روستای نشر با ظرفیت ۳۰ هزار قطعه مرغ در زمینی به مساحت ۳ هزار و ۲۰۰ مترمربع ساخته شده است که ظرفیت تولید سالانه ۳۰۰ تن گوشت سفید و ٤۲۰ تن کود را دارد. این واحد دامی با صرف ۱۲ هزار میلیون ریال اعتبار ساخته شده است که از این میزان ۸ هزار میلیون ریال آورده شخصی کشاورز و ٤ هزار میلیون ریال تسهیلات بانکی از محل اعتبارات مکانیزاسیون کشاورزی بوده است.

shenide@hamedanpayam.com

شنیده‌ها

۱- موضوع خانه منصوری مکتوب به رئیس‌جمهور انتقال داده شده است. گویا در سفر اخیر این موضوع اتفاق افتاده است. گفتنی است خانه منصوری هم‌اکنون یک مشتری پروپاقرص دولتی دارد.
۲- در سال ۹٤ هیچ چاه غیرمجازی مسدود نشده است. آمار مسئولان استان در ویژه‌نامه صنعت آب و برق روزنامه دولت زیر سؤال رفته است. گویا به‌رغم ادعای مسئولان استان مبنی بر انسداد ۹۰۰ حلقه چاه غیرمجاز، در آمار ارائه شده این ویژه‌نامه در ۲ سال ۹۲ و ۹۳ جمعاً ۵۷۹ حلقه چاه غیرمجاز مسدود شده است. گفتنی است در این آمار عملکرد سال ۹٤ استان صفر عنوان شده است.
۳- نمایندگان استان در تعطیلات ۲۵ روزه هستند. گویا این آخرین تعطیلات تابستانی نمایندگان است. گفتنی است زیادی تعطیلات مجلس که تحت عنوان سرکشی نمایندگان به حوزه‌های انتخابیه اتفاق می‌افتد، همواره با اعتراض برخی نمایندگان مواجه بوده است.
٤- برخی از کاندیداهای احتمالی انتخابات مجلس در حوزه‌های انتخابیه استان در جلسات رئیس‌جمهور حضور یافته‌اند. گویا این افراد برای دریافت کارت ورود به این جلسات راه‌های بسیاری را پیموده‌اند. گفتنی است احتمالاً در سوابق این کاندیداها حضور در این جلسات نیز عنوان شود!
۵- تابلوی سازمان مدیریت و برنامه‌ریزی استان بزودی نصب می‌شود. گویا این تابلو در ساختمانی که اکنون ساختمان شماره ۲ استانداری خوانده می‌شود، نصب خواهد شد. گفتنی است همدان از استان‌هایی است که در احیای سازمان مدیریت تأخیر دارد.

خبر

۳ کشته و ۳ مجروح نتیجه سوانح رانندگی در همدان

رئیس پلیس راه استان همدان گفت: بر اثر بروز ۲ سانحه فوتی در جاده‌های برون شهری همدان ۳ نفر فوت و ۳ نفر مجروح شدند.
مهدی شاکری در گفت‌وگو با ایرنا اظهار کرد: در سانحه نخست که ظهر شنبه هفته جاری در مسیر روستایی اسلام آباد در ملایر رخ داد ۲ نفر فوت و یک نفر مجروح شدند.
وی توضیح داد: در این سانحه رانندگی یکدستگاه خودروی پراید در هنگام تردد از یک پیچ واژگون شد.
وی اضافه کرد: بر اثر این سانحه راننده ۳۸ ساله مجروح و سرنشینان ۲۵ و ٥٤ ساله در دم جان باختند.
وی گفت: با توجه به اینکه راننده از افراد بومی این منطقه بوده و به مسیر آشنایی کامل داشته است می‌توان دریافت که تردد با سرعت غیرمطمئن و ناتوانی در کنترل وسیله نقلیه عامل اصلی بروز این سانحه فوتی بوده است.
رئیس‌پلیس راه استان همدان اظهار کرد: همچنین در یک سانحه دیگر که در روستای قبچاق‌تپه از توابع قهاوند رخ داد یک نفر فوت و یک نفر مجروح شدند.
شاکری اضافه کرد: در این سانحه راکب یک دستگاه موتورسیکلت به علت تردد با سرعت غیرمجاز واژگون شده و این سانحه منجر به فوت راکب و جراحت سرنشین آن شد.

دریافت حق اشتراک برای عضویت در سایت همدان‌پیام

سایت همدان‌پیام به عنوان نخستین سایت خبری محلی استان همدان از این پس با دریافت حق اشتراک اقدام به عضوگیری از مشترکین و مخاطبین خود می‌کند.
معاون فنی روزنامه همدان‌پیام در این خصوص گفت: با توجه منویات مقام معظم رهبری در خصوص اقتصاد مقاومتی و خودگردان بودن، از این پس سایت همدان‌پیام با دریافت یک‌سوم حق اشتراک روزنامه اقدام به عضوگیری از مخاطبان می‌کند.
نصرا... طاقتی‌احسن افزود: این سایت از سال ۸۹ به عنوان پربیننده‌ترین سایت خبری محلی در غرب کشور فعالیت نموده و تاکنون به صورت رایگان با استقبال عمومی مردم مواجه بوده است.
طاقتی‌احسن گفت: اشتراک خبرنامه سایت همچنان رایگان است اما برای دانلود فایل‌ها باید مشترکان با پرداخت حق اشتراک اقدام به این کار کنند.
وی اظهار داشت: این سایت در ۲ قالب خبری و نشریه الکترونیکی قابل مشاهده است.لازم به ذکر است سایت همدان‌پیام به hamedanpayam@yahoo.com با پرداخت حق اشتراک برای عضویت قابل دسترسی خواهد بود.

توزیع شیر رایگان در مدارس همدان

معاون توسعه مدیریت و پشتیبانی آموزش‌وپرورش استان همدان گفت: آمادگی توزیع شیر پاستوریزه رایگان در سال تحصیلی ۹۵ - ۹٤ در مدارس همدان به منظور کاهش سوء تغذیه در دانش‌آموزان را داریم.
محمد بداغی در گفت‌وگو با تسنیم اظهار داشت: برنامه توزیع شیر مدارس از سال ۷۹ عملیاتی شده است و در این برنامه شیر به صورت رایگان در بین دانش‌آموزان توزیع می‌شود تا با کاهش سوء تغذیه، توان فیزیکی و فکری دانش‌آموزان افزایش یابد.
وی افزود: مصرف شیر در دانش‌آموزان علاوه بر تأمین سلامت و رشد آنها سبب کاهش هزینه‌های درمانی تحمیل شده بر خانواده‌ها می‌شود در این راستا با توزیع شیر در مدارس، فرهنگ ضرورت مصرف شیر و لبنیات در خانواده‌ها نهادینه می‌شود.
معاون توسعه مدیریت و پشتیبانی آموزش‌وپرورش استان همدان تصریح کرد: در طرح توزیع شیر در مدارس تمام دانش‌آموزان دختر و پسر مناطق محروم در مقاطع تحصیلی پیش‌دبستانی، ابتدایی، راهنمایی اعم از دولتی و غیردولتی زیر پوشش قرار می‌گیرند و همچنین مراکز شبانه‌روزی کودکان بی‌سرپرست، مدارس استثنایی، مهدهای کودک زیر پوشش وزارت آموزش‌وپرورش و کارکنان شاغل در واحدهای آموزشی نیز از این طرح بهره‌مند می‌شوند.

پیام تاریخ، تمدن و فرهنگ مادستان
The Message Of Madestan's History & Civilization & Culture
روزنامه همدان پیام
۳
دوشنبه ● ۹ شهریورماه ۱۳۹۴ ● شماره ۲۴۳۶
خبر
khabar@hamedanpayam.com

افتتاح ۲ پروژه تولیدی در شهرک صنعتی بهاران

۲ پروژه تولیدی بخش خصوصی، صبح دیروز با حضور مسئولان استانی و شهرستان بهار در شهرک صنعتی بهاران افتتاح و مورد بهره‌برداری قرار گرفت.

کارخانه تولید مبل استیل و کلاسیک آرتیکا به مدیریت ساجدی که سال ۹۲ کلنگ‌زنی شده بود اوایل سال ۹۴ شروع به کار کرده و توانست با ۳۰ نفر اشتغالزایی در این زمینه فعالیت نماید.

کارخانه گروه صنعتی کهن تولیدکننده انواع اجاق گاز پروفیلی، چهارپایه فلزی و... نیز که سال ۹۳ شروع به کار کرده بود با ۳۰ نفر اشتغالزایی توانسته تولیدات خود را به سایر کشورها از جمله عراق، افغانستان و ارمنستان صادر کند.

این کارخانه به مدیریت احمد شیری بدون دریافت وام بانکی، تسهیلات دولتی شروع به فعالیت کرده است.

مدیران هر دو کارخانه تولیدی برای اشتغالزایی بیشتر و نیز افزایش فازهای تولیدی درخواست اختصاص تسهیلات کم‌بهره را داده‌اند.

لازم به ذکر است مراسم افتتاح این کارخانه‌ها با حضور مسئولان برگزار شد که فرماندار بهار گفت: مسئولان استان به‌ویژه استاندار در صدد حل مشکلات اقتصادی استان است تا با رونق اقتصادی شاهد پویایی تولید باشیم.

محسن مرادی‌پناه اظهار کرد: پس از رفع تحریم‌ها امید همه به اقتصادی است که بتواند مشکلات را حل کند بنابراین همه مسئولان به دنبال راهکارهایی برای رفع موانع هستند چنانچه در همین شهرک (صنعتی بهاران) معوقات بانکی ۸۰ درصد تولیدکنندگان تعیین‌تکلیف شده و آنها برای اخذ سرمایه در گردش به بانک‌ها معرفی شده‌اند.

زمین‌خواری به سبک آتش‌سوزی!

■ مسئولان تاکید می‌کنند آتش‌سوزی‌های اتفاق افتاده عمدی و با هدف تغییر کاربری است

آتش در مراتع و اراضی کشاورزی؛ این تیتر را این ماه‌ها بارها دیده و شنیده‌ایم و محدود به یکی دو نقطه از کشور هم نمی‌شود و دست‌کم در همین استان همدان برابر آمار منابع رسمی ۳۱۰ هکتار از مراتع سرسبز استان را دود هوا کرده است.

گفته می‌شود که دلیل بیشتر این آتش‌سوزی‌ها که در ارتفاعات، مراتع و اراضی کشاورزی رخ می‌دهد به بی‌احتیاطی عوامل انسانی، گرمای هوا و وزش باد برمی‌گردد. آنچنان که ته سیگار یک رهگذر یا آتش اطراق یک طبیعت دوست می‌تواند آتش به هکتارها زمین سرسبز بیاندازد و طبیعت سرسبز را سیاه رنگ کند و این آتش گاه تا روزها طول می‌کشد که خاموش شود.

گستره این آتش‌سوزی‌ها هم به حدی است که آتش‌نشانی و منابع طبیعی زور خاموش کردنش را نداشته و دست به دامان کمک‌های انسانی روستاییان و اهالی مناطق می‌شوند.

آتش به اراضی و مراتع امسال اما در کشور قدرت بیشتری داشته تا جایی که نخستین آتش سوزی مراتع که در منطقه «شلم» ایلام رخ داد ۷۰ درصد اراضی این منطقه را دود هوا کرد و پس از ۲۰ ساعت آن‌هم با کمک مردم خاموش شد.

کمی این طرف‌تر منطقه دشت ذهاب کرمانشاه طعمه بعدی آتش در مراتع بود تا در نتیجه آن ۳۵ هکتار از اراضی کشاورزی منطقه بسوزد و ۱۰ ساعت طول بکشد تا خاموش شود.

پس از آن آتش به استان‌های کهکیلویه و بویراحمد، اردبیل و فارس افتاد تا سرجمع ۴۰ هکتار از مراتع این استانها را دود کند. اما قابل توجه‌ترین خبر آتش سوزی در بروجرد لرستان رخ داد که منجر به از بین رفتن ۳۵۰ هکتار گندم‌زار شد. رقمی که در نوع خود فاجعه محسوب می‌شود. اما دلیل عمده این آتش‌سوزی‌های ویرانگر همانطور که گفته شد بی‌احتیاطی و بی‌دقتی کشاورزان در آتش زدن زمین‌های کشاورزی اعلام شد. اما این دلایل چیزی نبود که برای همگان قانع‌کننده باشد آنچنان که برخی آتش‌سوزی‌ها به‌ویژه در باغات اطراف شهرها و اراضی طبیعی خبر عمدی بودن آن و وجود دست‌های آلوده می‌داد. نقطه نقطه عطف این جستجو آتش‌سوزی ۱۳ تیرماه در آبیدر سنندج بود که پس از ۳ ساعت با کمک مردم مهار شد. پس از آن گفته‌های مدیرکل محیط زیست استان کردستان گره از راز و رمز این آتش‌سوزی گشود که گفت در جلسه مدیریت بحران استان کردستان علت بروز آتش‌سوزی در جنگل‌های آبیدر سنندج عمد اعلام شد.

همدان ما نیز از این قاعده مستثنا نبوده و حتی شهردار همدان در آخرین نشست خود دلیل آتش‌سوزی و از بین رفتن برخی باغات در شهر را انگیزه تغییر کاربری دانست و این می‌تواند سرنخی برای باقی قضایا باشد. قضایایی که اینک از زبان مدیرعامل سازمان آتش‌نشانی و خدمات ایمنی همدان تأیید شده تا وی اعلام کند که «بیش از نیمی از آتش‌سوزی‌های همدان عمدی است».

مسعود دهبانی به ایرنا گفته: «علت بروز ۴۷۶ مورد آتش‌سوزی در شهر همدان در سالجاری عمدی بوده است. تاکنون ۸۰۳ مورد عملیات مهار آتش در این شهر انجام شده است که ۷۲۲ عملیات در درون شهر و ۸۱ عملیات در مناطق برون شهر بوده است.

وی بیان کرد: علت بیش از ۵۰ درصد آتش‌سوزی‌ها عمدی بوده که بررسی‌ها گویا آن است نوع کاربری آنها بیشتر مزروعی و علف هرز بوده است.

وی توضیح داد: برخی از افراد برای از بین بردن علف هرز موجود در باغ اقدام به آتش زدن آن کرده و پس از گسترده شدن آتش و ناتوانی در مهار آن به سامانه ۱۲۵ تماس می‌گیرند.

وی تأکید کرد: این اقدام نامعقول موجب آسیب زدن به زمین مزروعی و درخت‌های موجود در باغ می‌شود. مدیرعامل آتش‌نشانی و خدمات ایمنی همدان بیان کرد: بهترین راه برای از بین بردن علف‌های هرز هرس کردن مزرعه یا باغ در زمان مناسب است و آتش ابزار مناسبی برای این موضوع نیست.

نماینده بهار و کبودراهنگ روز گذشته هم مهر تأییدی دیگر بر وجود دست‌هایی در آتش زدن مراتع و اراضی کشاورزی گذاشته و نکته آنکه نام مناطق غرب کشور را در این پرونده آورده است.

محمدعلی پورمختار که به عنوان رئیس کمیسیون اصل ۹۰ مجلس دریافت‌کننده گزارشاتی در این باره بوده به باشگاه خبرنگاران گفته: «آتش‌سوزی در برخی جنگل‌های غرب کشور تعمدی است. برخی اخبار غیرموثق حکایت از آن دارد، اشخاصی تعمداً برخی از جنگل‌های مناطق غربی را آتش می‌زنند».

رئیس کمیسیون اصل ۹۰ مجلس در ادامه با اشاره به برخی اخبار غیرموثق در تعمدی بودن آتش‌سوزی جنگل‌های غربی کشور تأکید کرد: برخی اخبار غیرموثق حکایت از آن دارد که اشخاصی تعمدا با آتش زدن جنگل‌ها به دنبال تغییر شرایط جنگل‌ها به زمین بایر هستند تا از این طریق بتوانند در آن مناطق ساخت‌وساز داشته باشند.

وی با اشاره به گزارش‌های مرتبط با آتش‌سوزی برخی از جنگل‌ها در نواحی غربی کشور به کمیسیون اصل ۹۰ مجلس گفت: متأسفانه اینگونه گزارش‌ها بسیار زیاد است. البته وی این را هم گفته که عمده حوادث آتش‌سوزی در جنگل‌های غربی، طبق بررسی سازمان‌های ذی‌ربط اتفاقی بوده و تنها بخشی از آنها تعمدی است.

پورمختار خاطرنشان کرد: در حال حاضر پرونده‌ای مبنی بر حوادث آتش‌سوزی در جنگل‌های غربی کشور در کمیسیون اصل ۹۰ وجود ندارد و این موارد در حد گزارش ارسال شده است.

آنچه اما لازم به پیگیری به نظر می‌رسد تشکیل پرونده این قبیل آتش‌سوزی‌ها در استان‌های غربی است که عمدتاً به دلیل ضعف نظارت و پیگیری روی می‌دهد. چه اینکه اگر این نظارت‌ها بود امروز فرمانده یگان حفاظت منابع طبیعی استان از در خطر بودن مراتع استان سخن نمی‌گفت. بهرام رسولی به ایرنا گفته که از ابتدای امسال تاکنون ۳۱۰ هکتار از مراتع سرسبز این استان دچار آتش‌سوزی شده است. استان همدان دارای ۹۰۵ هزار هکتار اراضی ملی است که ۴۲ هزار و ۵۶۶ هکتار از آن شامل جنگل‌های دست کاشت و طبیعی است. به علاوه مراتع همدان یکی از شهرهای سبز ایران به واسطه وجود باغات است که این روزها دست‌های طماع در پی قطع درختان و تغییر کاربری آن برآمده‌اند.

وعده

- **بهره‌مندی موزه معاصر از بودجه رئیس‌جمهور**
  (مدیرکل ارشاد استان؛ فارس ۹۴/۶/۸)
- **۱۶ شهریورماه، سومین مسابقه خوشه برتر انگور ملایر برگزار می‌شود**
  (مدیرعامل شرکت پیمان گستر غرب ملایر؛ ایسنا ۹۴/۶/۸)

خبر

در آخرین روز از هفته دولت اتفاق افتاد:

افتتاح ۹۶مین جایگاه عرضه فرآورده‌های نفتی منطقه همدان

شرکت تعاونی مجتمع خدماتی- رفاهی "گلشید دشت بهار"، واقع در محور مواصلاتی شهرستان بهار- همدان در ۸ شهریورماه جاری و در آخرین روز از هفته دولت با حضور فرماندار، شهردار محترم بهار، معاونان فنی و عملیاتی و بازرگانی شرکت ملی پخش فرآورده‌های نفتی منطقه همدان، مدیران کل ادارات حمل‌ونقل و پایانه‌ها تعاون کار و رفاه اجتماعی ادارات و دستگاه‌های دولتی شهرستان بهار مقامات افتتاح شد.

به گزارش روابط عمومی شرکت ملی پخش فرآورده‌های نفتی منطقه همدان: عملیات اجرایی و احداث ۹۶اُمین جایگاه عرضه فرآورده‌های نفتی این منطقه به پایان رسید و در آستانه افتتاح و بهره‌برداری قرار گرفت.

این جایگاه در زمینی به مساحت ۲۰ هزار مترمربع با احتساب طرح‌های توسعه‌ای آتی، احداث شده، که هزینه عملیات اجرایی آن با در نظر گرفتن هزینه خرید زمین در مجموع، به رقمی بیش از ۲۰ میلیارد ریال می‌رسد.

وجود ۲ باب مخزن ۴۵ هزار لیتری برای بنزین معمولی و ۲ باب مخزن ۴۵ هزار لیتری برای نفت‌گاز در این جایگاه، ۲ سکوی بنزین و ۲ سکوی نفت‌گاز مجهز به ۸ تلمبه دو نازله از نوع نفت‌افزار بخشی از ویژگی‌های این مجتمع است.

الوو پیام

با پروژه احداث شهر جدید این امیدواری هست که مشکل اشتغال استان حل شود. شهر جدید ۱۲۰ هزار نفری حتی می‌تواند برای استان‌های مجاور هم اشتغالزایی کند. لطفاً مسئولان گزارش بیشتری از روند و زمان آغاز این پروژه بزرگ ارائه کنند؛ چراکه خیلی امیدواری ایجاد کرده است.

سبزه‌ای از اسدآباد

خبری شنیدم از جمع‌آوری تاکسی‌های فرسوده. لطفاً در این خصوص تاکسیرانی بیشتر اطلاع‌رسانی کند. این معضلی شده برای شهر همدان. شهرستان‌ها هم اوضاع خوبی ندارند. این تاکسی‌ها شایسته مردم و شهر نیست. مثلاً قرار است این شهر توریستی و هدف گردشگری باشد.

لطفاً اداره بهداشت نظارت بیشتری روی ساندویچی‌ها داشته باشد. سرتاسر خیابان شریعتی ساندویچ‌فروشی شده و هر کدام هم به شیوه خود غذا آماده می‌کنند. بعضی از این ساندویچی‌ها نیاز به نظارت و بازرسی بهداشتی دارند. همدان هم که اهواز و آبادان شده و همه فلافلی شده‌اند. این نشانه خوبی برای شهر نیست. مسافر و گردشگر به این شهر می‌آیند باید غذای سالم و باارزش تحویل شهروندان بدهیم.

یکی از اهالی خیابان شریعتی

کوچه دادسرای انقلاب در خیابان طالقانی صبح‌ها بسیار شلوغ می‌شود و با اینکه تابلوی توقف ممنوع نصب شده باز هم شاهد شلوغی کوچه هستیم. از شهرداری خواهش می‌کنیم فکری به حال پارک خودروهای مراجعین به دادسرا بکنید. اگر ممنوع است که اصلاً نگذارند خودرو ورود پیدا کند.

یکی از اهالی منطقه

از اداره بهداشت درخواست دارم که روی محصولا باغی و صیفی‌کاران نظارت کند. الان خیلی از سبزی‌کاری‌ها و باغات با فاضلاب آب داده می‌شوند. چند روز پیش خبری بود که از زیاد شدن اسهال و استفراغ در مریانج نوشته شده بود. اینها باید رسیدگی شود. انگور، گوجه‌فرنگی و سبزی آلودگی‌شان بالاتر از بقیه محصولات است. لطفاً به مردم اطلاع‌رسانی کنید و در امر سلامت کم‌اهمیتی نکنید.

۰۹۳۵***۴۳۵۱

سر چهارراه ورودی به منطقه خضر از سمت میدان سیلو هنگام شب بسیار تاریک است و این موجب هرج‌ومرج در عبور ماشین‌ها می‌شود. چندین مورد تصادف به خاطر نبودن روشنایی بوده است. البته ورودی‌های مختلف و رعایت نشدن حق تقدم در طول روز هم این نقطه را بی‌نظم کرده است.

از اهالی خضر

نوشته‌اید که کشاورزی در برخی مناطق باید تعطیل شود. باید بگویم که چه بخواهیم چه نخواهیم کشاورزی هم‌اکنون هم تعطیل شده و آبی وجود ندارد که ما زراعت کنیم. چشم به آسمان داریم و اگر نبارد مجبوریم به کار دیگری مشغول باشیم. آنهایی که متمول‌اند و چاه دارند سود می‌برند. محصولات هم که فایده‌ای نمی‌کند اما چه بکنیم کار دیگری بلد نیستیم.

نصرتی از شهرستان

فروشنده‌های دوره‌گرد و وانت‌های میوه‌فروش آسایش برایمان نگذاشته‌اند. صبح زود، عصر، شب، سر ظهر با صدای خراشیده و آزاردهنده بلندگوهایشان آرامش را از شهروندان می‌گیرند. مسئولان و متصدیان فکری به حال این اوضاع کنند.

نایینی از همدان

نبود اعتبار؛ دلیل مدیران حوزه آب برای کندی کار

در شبکه فرسوده آب از آب تکان نخورده است

سال‌هاست که کارشناسان و دلسوزان حوزه آب در استان از اصلاح روش‌های مدیریتی و رفع برخی مشکلات برای حفظ منابع موجود آبی در استان تأکید می‌کنند. این گروه معتقدند که با اصلاح شبکه فرسوده انتقال آب در شهرها رقم قابل ملاحظه‌ای آب می‌توان صرفه‌جویی کرد.

مدیران آب‌وفاضلاب استان با آگاهی از عمق فرسودگی شبکه انتقال آب به شهرها اگر چه همواره بر اصلاح این نقاط تأکید داشته‌اند اما با وجود مسئولیت ۲ ساله در این حوزه حرکتی از سوی این مدیران رخ نداده است.

گفته‌های دیروز مدیرعامل شرکت آب‌وفاضلاب استان همدان در گفت‌وگو با تسنیم به خوبی بیانگر میزان حرکت در حوزه شبکه فرسوده است. حسینی بیدار در حالی در این گفت‌وگو از وجود ۷۰۰ کیلومتر شبکه فرسوده انتقال آب استان سخن می‌گوید که یکسال پیش هم در هفتم تیرماه عدد ۷۰۰ کیلومتر را برای شبکه فرسوده عنوان کرده بود. امروز پس از یکسال و ۶۷ روز از آن تاریخ بازهم مدیر آب‌وفاضلاب استان از باقی بودن ۷۰۰ کیلومتر شبکه فرسوده سخن می‌گوید با این تفاوت که در دوم تیرماه یکسال پیش میزان شبکه فرسوده ۳۵ درصد اعلام شد و امروز به گفته حسینی بیدار به ۳۰ درصد رسیده است. یعنی در طول ۲ سال مدیریت وی تنها ۶ درصد از شبکه فرسوده آب استان ترمیم شده است. آنچنان که در ابتدای مدیریت وی یعنی در آذرماه سال ۹۲ اعلام شده بود میزان فرسودگی شبکه انتقال آب استان ۳۶ درصد بود. تسنیم نوشته هدررفت آب و به طور کلی آب بدون درآمد یکی از مشکلات عمده سیستم تولید و توزیع آب شرکت‌های آب و فاضلاب است که مقدار آب بدون درآمد در کشورهای در حال توسعه بیش از ۳۰ درصد مقدار تولید آب و در کشورهای توسعه‌یافته کمتر از ۱۵ درصد مقدار تولید و حدود نصف حجم آب تولیدی هدر رفته در این کشورها است. هدررفت واقعی آن بخش از آب است که وارد شبکه می‌شود اما به دلیل نشت فیزیکی بدون مصرف از شبکه توزیع، خطوط انتقال، مخازن و انشعاب‌ها خارج می‌شود که این رقم براساس اعلام وزارت نیرو در کشور ۱۳/۳ درصد است. حال با وجود این آمار و ارقام انتظار می‌رود مسئولان و مدیران حوزه آب استان همدان در راستای اصلاح شبکه‌های توزیع و انتقال آب اقدامات اساسی انجام داده و جلوگیری از هدررفت آب را فدای تأمین آب شرب نکنند. سید هادی حسینی بیدار در گفت‌وگو با تسنیم با اشاره به اینکه اصلاح و نوسازی شبکه فرسوده براساس اولویت‌بندی انجام می‌شود، گفت: در سطح همدان ۲ هزار و ۵۱۵ کیلومتر شبکه آب وجود دارد که ۷۰۰ کیلومتر از این میزان فرسوده بوده و نیاز به اصلاح و نوسازی دارد. وی با اعلام اینکه سال گذشته ۴۵ کیلومتر از شبکه آب فرسوده در استان همدان اصلاح و نوسازی شد، تصریح کرد: بر اساس برنامه‌ریزی صورت گرفته به دنبال این هستیم تا هر سال ۴۰ کیلومتر از شبکه فرسوده را با توجه به تخصیص اعتبارات اصلاح و نوسازی کنیم.

حسینی بیدار در حالی در این گفت‌وگو از کمبود اعتبار سخن گفته که سال گذشته نیز در گفت‌وگویی نیاز به اعتبار را لازمه اصلاح شبکه فرسوده دانسته بود و اعتباری ۱۱۱ میلیارد تومانی برای آن درخواست کرده بود. وی با اعلام اینکه هنوز اعتبارات عمرانی امسال استان همدان ابلاغ نشده است، گفت: برای اصلاح و نوسازی شبکه فرسوده آب در استان همدان به ۱۱۸ میلیارد تومان اعتبار نیاز داریم که امیدواریم هر سال رقم مناسبی برای این کار در نظر گرفته شود.

با این وجود مدیر آب‌وفاضلاب استان در گفت‌وگوی دیروز عملکرد خود در اصلاح فرسودگی شبکه انتقال آب را مطلوب دانسته است. اما نکته قابل تأمل سخنان آب‌وفاضلاب روستایی استان است که با وجود تأکید بر شبکه فرسوده گفته است: «قبول داریم که بخشی از شبکه‌های آب روستاهای استان همدان فرسوده است ولی به سبب کمبود منابع اعتباری، تعویض و اصلاح شبکه در اولویت قرار ندارد». این در حالی است که به گفته حبیب مومیوند بیشتر هدر رفت آب در روستاها به دلیل انشعابات غیرمجاز است که نیاز به برخورد قاطع و بی‌تعارف این دستگاه دارد. مومیوند تصریح کرده که در زمینه انشعابات غیرمجاز با مشکلات بسیاری مواجه هستیم که بخش عمده‌ای از هدررفت آب نیز به آن مربوط می‌شود. مدیرعامل شرکت آب‌وفاضلاب روستایی همدان از شناسایی ۶ هزار انشعاب غیرمجاز در سطح روستاهای همدان در سال گذشته سخن گفت. او اگر چه از برخورد قضایی با انشعابات غیرمجاز خبرداده اما گفته: «اگر انشعابات غیرمجاز به همین شکل فعال باشند هر چقدر پروژه برای تأمین آب اجرا کنیم باز با مشکل تأمین آب مواجه هستیم». اگرچه دو مدیر آب‌وفاضلاب و آبفار استان دلیل اصلاح نشدن شبکه فرسوده را نبود اعتبارات عنوان کرده‌اند که در بخش‌هایی مورد تأیید بوده اما بخشی از نقاط ایراد و انتقاد بر حوزه مدیریت آب استان به شیوه عملکرد مدیران فعلی و نحوه پاسخگویی شان مرتبط است. کما این که نحوه این مدیریت مورد انتقاد در گفته‌های حسینی بیدار در گفت‌وگو با تسنیم و آماری که وی از شبکه فرسوده گزارش می‌دهد به خوبی مشهود است. ۳ ماه دیگر مدیریت وی در آب‌وفاضلاب استان ۲ ساله می‌شود اما هنوز شبکه فرسوده ۷۰۰ کیلومتر است و به گفته اوفقط ۶ درصد از آن اصلاح شده است.

مراکز آموزشی	رشته تحصیلی		
مرکز آموزش علمی- کاربردی هلال‌احمر استان همدان	کارشناسی حرفه‌ای مترجمی همزمان انگلیسی کارشناسی حرفه‌ای مدیریت عملیات امدادونجات	کارشناسی حرفه‌ای مدیریت امداد سوانح طبیعی کارشناسی حرفه‌ای- خدمات مدیریت پیشگیری و مراقبت بیماری‌ها	کارشناسی حرفه‌ای مدیریت امداد سوانح غیرطبیعی
مرکز آموزش علمی- کاربردی جهاد دانشگاهی همدان	کارشناسی حرفه‌ای حسابداری- حسابداری مالی مهندسی فناوری اطلاعات- تجارت الکترونیک مهندسی فناوری کنترل- ابزار دقیق مهندسی فناوری شبکه‌های کامپیوتری	کارشناسی حرفه‌ای حسابداری- حسابرسی مهندس فناوری اطلاعات- طراحی صفحات وب کارشناسی حرفه‌ای- روابط عمومی رفتار اجتماعی افکارسنجی مهندسی فناوری اطلاعات برنامه‌نویسی تحت وب	مهندسی فناوری اطلاعات- امنیت اطلاعات مهندسی فناوری اطلاعات فناوری اطلاعات
مرکز آموزش علمی- کاربردی خانه کارگر واحد همدان	مهندسی فناوری اطلاعات برنامه‌نویسی تحت وب		
مرکز آموزش علمی- کاربردی صنایع دستی لالجین همدان	کارشناسی حرفه‌ای گرافیک- تصویرسازی مهندسی فناوری سرامیک- کاشی و چینی	کارشناسی حرفه‌ای معماری- طراحی محیط بیرونی	کارشناس حرفه‌ای نقاشی- نقاشی
مرکز آموزش علمی- کاربردی میراث هگمتانه	کارشناسی حرفه‌ای مدیریت گردشگری مهندسی فناوری معماری- طراحی و نوسازی بافت‌های فرسوده	کارشناسی حرفه‌ای مدیریت هتلداری	کارشناسی حرفه‌ای مرمت و احیای بناهای تاریخی
مرکز آموزش علمی- کاربردی دادگستری کل استان همدان	کارشناسی حرفه‌ای حقوق- ارشاد در امور کیفری کارشناسی حرفه‌ای حقوق- دستیاری قضایی در امور کیفری	کارشناسی حرفه‌ای حقوق- ارشاد در امور مدنی	کارشناسی حرفه‌ای حقوق- حقوق ثبتی کارشناسی حرفه‌ای حقوق اداری
مرکز آموزش علمی- کاربردی سازمان زندان‌ها همدان	کارشناسی حرفه‌ای آسیب‌شناسی اجتماعی- پیشگیری از اعتیاد	کارشناسی حرفه‌ای حرفه‌ای اصلاح و تربیت	کارشناسی حرفه‌ای مددکاری قضایی
مرکز آموزش علمی- کاربردی فرماندهی انتظامی استان همدان	کارشناسی حرفه‌ای پدافند غیرعامل		
مرکز آموزش علمی- کاربردی اداره کل تعاون، کار و رفاه اجتماعی استان همدان	کارشناسی حرفه‌ای حسابداری- حسابدار مالی مهندسی فناوری اطلاعات- امنیت اطلاعات	کارشناسی حرفه‌ای مدیریت بیمه- بیمه اشخاص مهندسی فناوری اطلاعات- برنامه‌نویسی تحت وب	کارشناسی حرفه‌ای مدیریت تعاون
مرکز آموزش علمی- کاربردی بهزیستی و تأمین اجتماعی استان همدان	کارشناسی حرفه‌ای آسیب‌شناسی اجتماعی- پیشگیری از اعتیاد کارشناسی حرفه‌ای مدیریت سلامت- خانواده و مراقبت سالمندان	کارشناسی حرفه‌ای تربیت مربی پیش‌دبستانی کارشناسی حرفه‌ای مدیریت سلامت- خانواده و مشاوره تغذیه مادر و کودک	کارشناسی حرفه‌ای مددکاری اجتماعی- خانواده
مرکز آموزش علمی- کاربردی فنی‌وحرفه‌ای مریانج	مهندسی فناوری جوش	مهندسی فناوری مکانیک خودرو	
مرکز آموزش علمی- کاربردی جهادکشاورزی همدان	کارشناسی حرفه‌ای بهداشت مواد غذایی با منشأ دامی	کارشناسی حرفه‌ای حسابداری- حسابداری خدمات و تولیدات کشاورزی	
مرکز آموزش علمی- کاربردی شرکت تولید رنگ و مواد شیمیایی الوان ثابت	مهندسی فناوری پلیمر- رنگ‌سازی	مهندسی فناوری صنایع شیمیایی	
مرکز آموزش علمی- کاربردی ملایر	کارشناسی حرفه‌ای حسابداری- حسابداری مالی مهندسی فناوری اطلاعات- فناوری اطلاعات مهندسی فناوری شبکه‌های توزیع برق مهندسی فناوری اطلاعات- طراحی صفحات وب	کارشناسی حرفه‌ای حقوق- ارشاد در امور کیفری مهندسی فناوری بازرسی جوش مهندسی فناوری معماری- طراحی و نوسازی بافت‌های فرسوده مهندسی فناوری شبکه‌های انتقال برق	کارشناسی حرفه‌ای حقوق- حقوق ثبتی مهندسی فناوری جوش مهندسی فناوری مکانیک خودرو
مرکز آموزش علمی- کاربردی نهاوند	کارشناسی حرفه‌ای تربیت مربی پیش‌دبستانی	کارشناسی حرفه‌ای حقوق- حقوق ثبتی	
مرکز آموزش علمی- کاربردی فرهنگ و هنر اسدآباد	کارشناسی حرفه‌ای تربیت مبلغ قرآن کریم کارشناسی حرفه‌ای حسابداری- حسابداری خدمات وآثار فرهنگی و هنری	کارشناسی حرفه‌ای حرفه‌ای تکنولوژی آموزش‌های فرهنگی و هنری کارشناسی حرفه‌ای مدیریت امور فرهنگی- ارزیابی فرهنگی	
مرکز آموزش علمی- کاربردی فرهنگ و هنر واحد ۱ همدان	کارشناسی حرفه‌ای تربیت مبلغ قرآن کریم کارشناسی حرفه‌ای گرافیک- گرافیک تزیینی و محیطی کارشناسی حرفه‌ای روابط عمومی- امور رسانه	کارشناسی حرفه‌ای حسابداری- حسابداری خدمات وآثار فرهنگی و هنری کارشناسی حرفه‌ای طراحی و الگوسازی پوشاک- لباس مجلسی و خانگی کارشناسی حرفه‌ای مدیریت امور فرهنگی- برنامه‌ریزی فرهنگی	کارشناست حرفه‌ای گرافیک-تصویرسازی کارشناسی حرفه‌ای سینما- فیلم‌سازی کارشناسی حرفه‌ای نقاشی- نقاشی کارشناسی حرفه‌ای مدیریت امور فرهنگی - برنامه‌ریزی فرهنگی
مرکز آموزش علمی- کاربردی تربیت بدنی استان همدان	کارشناسی حرفه‌ای تغذیه ورزشی کارشناسی حرفه‌ای مدیریت امور فرهنگی- ورزشی	کارشناسی حرفه‌ای مدیریت اماکن ورزشی	

پیام تاریخ، تمدن و فرهنگ مادستان
The Message Of Madestan's History & Civilization & Culture
روزنامه همدان پیام
۴
دوشنبه ● ۹ شهریورماه ۱۳۹۴ ● شماره ۲۴۳۶

ایران و جهان

siasat@hamedanpayam.com

دولت

تاکید بر استفاده از فرصت پساتوافق

رئیس جمهوری گفت: باید از فرصت پس از توافق هسته ای برای گسترش و تقویت مناسبات همه جانبه با دیگر کشورها استفاده شود.

به گزارش پایگاه اطلاع رسانی ریاست جمهوری، حجت الاسلام والمسلمین حسن روحانی در دیدار اونک کنگ یونگ سفیر جدید سنگاپور افزود: شرایط جمهوری اسلامی ایران پس از توافق هسته ای و رفع تحریم های غیرقانونی برای ایجاد و توسعه روابط تجاری و اقتصادی با دیگر کشورها مناسب تر از گذشته خواهد بود، باید از این فرصت برای گسترش و تقویت مناسبات همه جانبه استفاده شود.

خبر

برگزاری رزمایش پدافند هوایی

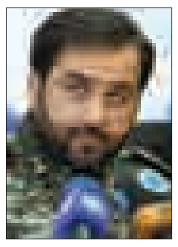

فرمانده قرارگاه پدافند هوایی خاتم الانبیا گفت: بر اساس برنامه ریزی انجام شده، رزمایش پدافند هوایی در اواخر پاییز برگزار خواهد شد.

به گزارش مهر، امیر فرزاد اسماعیلی با اشاره به پیش بینی برگزاری رزمایش پدافند هوایی در کشور، اظهار کرد: در این رزمایش بیش از نیمی از کشور به صورت مستقل و نیمی دیگر نیز به صورت غیر مستقل تحت پوشش این رزمایش قرار خواهند گرفت. وی ادامه داد: در این رزمایش از محصولات جدید که در حوزه دفاعی کشور کاربرد خوبی دارند، رونمایی خواهد شد. اسماعیلی بیان کرد: در این رزمایش نیروهای ارتش جمهوری اسلامی ایران و سپاه پاسداران انقلاب اسلامی مشارکت خواهند داشت.

مجلس

ارسال همه مصوبات دولت به مجلس

دبیر هیات دولت با بیان اینکه همه مصوبات دولت تدبیر و امید به مجلس شورای اسلامی ارسال شده،گفت : طبق آخرین گزارش ها، ایرادهای وارده به مصوبات دولت کمتر از ۲ درصد و عمدتا ایرادهای شکلی است.

به گزارش ایرنا ، محسن حاجی میرزایی افزود : با اعلام مجلس شورای اسلامی به دولت تدبیر و امید، حدود ۳۶۰ مصوبه دولت قبلی به مجلس ارسال نشده بود که این مصوبات را آماده و ارسال کردیم.

وی اظهار کرد : حاکمیت قانون و توجه به آن در دولت یازدهم یک اصل مهم و اساسی است و رئیس جمهوری نیز تاکید فراوانی روی آن دارد.

خبر

اطلس امنيتي انتخابات تا اواخر مهرماه تدوین می‌شود

معاون امنیتی و انتظامی وزارت کشور گفت: اطلس امنیتی انتخابات که برای شناسایی نقاط آسیب پذیرکشور است را تا ۵۰ درصد جلو برده‌ایم و درحال جمع‌آوری اطلاعات هستیم تا در اواخر مهرماه آنرا ارائه کنیم.

حسین ذوالفقاری معاون امنیتی و انتظامی وزیر کشور در گفت‌وگو با فارس، در پاسخ به سوالی مبنی بر آخرین وضعیت اطلس امنیتی انتخابات که برای شناسایی نقاط آسیب پذیر از سوی وزارت کشور در حال تدوین و ترسیم است، گفت: ما این کار را ٤٠ تا٥٠ درصد جلو بردیم و در حال جمع‌آوری اطلاعات هستیم که بتوانیم در اواخر مهرماه آن را آماده و ارائه کنیم تا بتوانیم به طور مستمر به رصد کانون‌ها، مناطق و جریانات در حوزه امنیتی انتخابات بپردازیم.

معاون امنیتی و انتظامی وزیر کشور ادامه داد: وزارت کشور به منظور شناسایی نقاط آسیب‌پذیر و کنترل و مدیریت رفتارها و کانون‌های مشکل‌زا در جریان انتخابات در حال تدوین و ترسیم اطلس امنیتی انتخابات است که به این منظور از تمام استان‌ها خواسته‌ایم تا سوابق گذشته را در حوزه مربوط به امنیت انتخابات و مشکلات و آسیب‌های ایجاد شده گردآوری کنند.

نیازی نداریم دولت لایحه بدهد

سخنگوی کمیسیون ویژه بررسی برنامه جامع اقدام مشترک(برجام) مجلس شورای اسلامی گفت: این کمیسیون وظایف خود را در چارچوب پیش بینی شده انجام می دهد و نیازی نداریم دولت لایحه ای به مجلس ارائه دهد یا ندهد.

سید حسین نقوی حسینی در گفت و گو با ایرنا با یادآوری سخنان رئیس جمهوری مبنی بر ضرورت نداشتن ارسال لایحه برجام به مجلس و تصویب آن در خانه ملت افزود: مطابق مصوبه مجلس شورای اسلامی دولت باید گزارش برجام را تقدیم مجلس کند و ملزم به رعایت آن است.

وی ادامه داد: با توجه به مصوبه مجلس در زمینه مذاکرات هسته ای و ضرورت ارائه گزارش آن به نمایندگان کمیسیون ویژه ای به نام برجام تشکیل شد. سخنگوی کمیسیون ویژه بررسی برجام مجلس همچنین گفت: این کمیسیون وظیفه خودش را انجام می دهد و کاری به این که دولت لایحه ای به مجلس ارائه دهد یا ندهد، ندارد؛ اعضای این کمیسیون برجام را بررسی و نظرات و جمع بندی خود را در گزارشی تقدیم هیات رییسه می کنند تا از این گزارش برای تصمیم گیری استفاده شود. رییس جمهوری در نشست خبری با خبرنگاران درباره لایحه برجام گفت: طبق اصول ۷۷ و ۱۲۵ قانون اساسی سندی باید به مجلس برود که رئیس جمهوری یا نماینده وی امضا کرده باشد، ما که چیزی امضا نکرده ایم، آن چه که امروز انجام می شود، اجرای معاهده ای است که ایران قبلا آن را پذیرفته است، بحث درباره اجرای درست ان. پی. تی و پادمان است. روحانی ادامه داد: امروز معاهده جدیدی وجود ندارد، در برجام هم کلمه داوطلبانه آمده است، هیچ کشور دیگری هم برجام را در پارلمان خود تصویب نمی کند، حال اگر ما آن را به پارلمان ببریم، الزامی برای دولت می شود و کار را به نفع آنها انجام داده ایم. رییس جمهوری با طرح این سوال که چرا می خواهیم فشاری از لحاظ حقوقی بر مردم وارد کنیم در حالی که نیازی به آن نداریم؟ گفت: سبک برجام به این صورت بود که دولت‌ها تفاهم کنند و در شورای عالی امنیت ملی تصویب شود.

وی با یادآوری بررسی برجام در شورای عالی امنیت ملی افزود: طبق اصل ۱۷٦ قانون اساسی موضوعی که در شورای عالی امنیت ملی تصویب شود و مسیر خود را طی کند، این اصل حاکم بر اصول دیگری است که مطرح شد.

آیت ا... آملی لاریجانی خبر داد

تحول در دستگاه قضایی با جذب ۴هزار قاضی

▪ دستگاه قضایی وجه توامان صلابت و رافت نظام اسلامی است

رئیس قوه قضاییه از جذب ٤هزار قاضی به دستگاه قضایی مطابق برنامه پنجم توسعه تا پایان سال خبر داد و گفت: با این روند در آینده شاهد تحول در دستگاه قضایی خواهیم بود.

به گزارش ایلنا، رئیس قوه قضاییه با تاکید بر اینکه جذب نیرو در دستگاه قضایی باید مستمر باشد، بر رعایت اخلاق حرفه‌ای از سوی قضات، کارکنان و مسئولان قضایی تاکید کرد و افزود: قضات، کارکنان و مسئولان باید در تمامی مراحل انجام وظایف قانونی، متخلق به آداب حرفه‌ای باشند تا جایی که حتی اگر نتوانیم خواسته مراجعان را برآورده کنیم برخورد توام با کرامت موجب رضایتمندی مراجعان شود.

آیت ا... آملی لاریجانی در دیدار با رئیس کل و مسئولان قضایی دادگستری استان‌های خراسان رضوی، شمالی و جنوبی و روسای سازمان‌های تابعه قوه قضاییه در مشهد با تاکید بر اینکه خدمت به مردم عبادت است و در این زمینه روایات متعددی از طرف ائمه اطهار (ع) ذکر شده است؛ گفت: هر حرکتی که به قصد قربت و تلاش برای رفع حاجت مومنان باشد عبادت است و البته خصوصیاتی دارد که از روشن‌ترین مصادیق آن تلاشی است که خدمتگزاران به مردم در دستگاه قضایی انجام می‌دهند.

رئیس قوه قضاییه با تاکید بر اینکه حجم انبوه مراجعه کننده به دستگاه قضایی از جهتی موجب تاسف است اما از این جهت که نشان دهنده اعتماد مردم به قوه قضاییه است امیدوار کننده محسوب می‌شود گفت: مردم به دستگاه قضایی به عنوان ملجا و پناهگاه نگاه می‌کنند و از این زاویه کثرت مراجعه مردم به دستگاه قضایی امیدوار کننده و نشان دهنده اعتماد و اطمینان به دستگاه قضایی است.

آیت ا... آملی لاریجانی خاطرنشان کرد: ملجا و پناهگاه بودن دارای آثاری است که خدمت به مردم برای رضای خدا از جمله این آثار است.

رئیس قوه قضاییه افزود: چنانچه یک فصل خصومت اتفاق بیفتد یا حق مظلومی ستانده شود کار بزرگی روی داده و موجب رضایت خداوند متعال خواهد بود و خداوند متعال نیز به قلوب و نیت‌ها نگاه می‌کند و حرکت بر این اساس موجب رشد و تعالی انسان می‌شود.

آیت ا... آملی لاریجانی خاطرنشان کرد: دستگاه قضایی به ویژه در چند سال اخیر در مسیر رشد و تعالی قرار گرفته، از جمله در بخش جذب و پرورش نیروی انسانی کارآمد اقدامات گسترده‌ای انجام شده و این جذب پیوسته باید بر اساس ورودی و رشد پرونده‌ها و خروجی نیرو از دستگاه قضایی صورت پذیرد.

رئیس قوه قضاییه افزود: پس از بررسی‌های انجام شده شاهد کمبود شدید نیروی انسانی بودیم و کار بسیار سختی برای کاهش کمبودها و رفع مشکلات آغاز شد و این اقدامات جز با عنایات ویژه مقام معظم رهبری به ثمر نمی‌نشست که جا دارد صمیمانه از این حمایت‌ها تقدیر و تشکر کنیم.

آیت ا... آملی لاریجانی گفت: برای رفع کمبودها و تنگناها در زمینه امکانات فیزیکی و ساختمان‌های دستگاه قضایی نیز تلاش بسیار زیادی صورت پذیرفت و اقدامات کم سابقه‌ای در این زمینه شکل گرفت.

رئیس دستگاه قضا با اشاره به کمبود بودجه دستگاه قضایی و لزوم جذب نیروی انسانی بیشتر به این دستگاه تصریح کرد: امیدواریم با همکاری دولت و مجلس کمبود قوه قضاییه در بخش بودجه و نیروی انسانی رفع شود.

رئیس قوه قضاییه افزود: در زمینه رفاهی نیز اقدامات بسیار خوبی انجام شده و امیدواریم با تشکیل بنیاد تعاون قوه قضاییه اقدامات رفاهی منسجم‌تر و بیشتری نیز صورت گیرد که همه این اقدامات در نهایت به منظور تسهیل خدمت به مردم بزرگوار و بهبود انجام امور از سوی قضات و کارکنان دستگاه قضایی خواهد بود.

آیت ا... آملی لاریجانی خاطرنشان کرد: تحول در رسیدگی به پرونده‌ها باید به صورت جدی مورد توجه مسئولان قرار گیرد و تسریع در رسیدگی‌ها مورد نظر مقام معظم رهبری بوده که باید با یک روحیه جهادی و همت بالا محقق شود.

رئیس قوه قضاییه با اشاره به اینکه مساله اجرای احکام باید به صورت جدی مورد توجه قرار گیرد افزود: ماحصل اقدامات ارکان مختلف در دستگاه قضایی، در اجرای احکام قابل مشاهده است و توقع بر این است که احکام با قاطعیت و سرعت به مرحله اجرا درآید.

آیت ا... آملی لاریجانی با تأکید بر اینکه مساله سلامت اداری در دستگاه قضایی مساله بسیار مهمی است که باید مورد توجه مسئولین قرار گیرد، حفظ نظم و انضباط و رعایت نظامات اداری و سازمانی را از دیگر نکاتی دانست که در کنار رعایت اخلاق و آداب اسلامی باید مورد توجه قرار گیرد.

وی خاطرنشان کرد: تمام تلاش قضات، کارمندان و مسئولان در دستگاه قضایی باید انجام سریع و دقیق کار مردم باشد و تمامی اقدامات باید در این جهت ساماندهی شود.

تمام تلاش قضات، کارمندان و مسئولان در دستگاه قضایی باید انجام سریع و دقیق کار مردم باشد و تمامی اقدامات باید در این جهت ساماندهی شود

رئیس قوه قضاییه برگزاری دیدارهای عمومی مسئولان قضایی استان‌ها را از اقدامات بسیار خوب دانست و افزود: این حرکت انشاءا... باید با حفظ سلامت و در چارچوب قانون استمرار پیدا کند و باید باب دستگاه قضایی همواره به روی مردم باز باشد.

آملی لاریجانی مباحث مربوط به زندان‌ها را از مسائلی دانست که مورد توجه ستاد قوه قضاییه بوده و این اقدامات در راستای تحقق منویات مقام معظم رهبری در حال پیگیری است تا در آینده تحولاتی نیز در زمینه بهبود فضای زندان‌ها صورت گیرد.

رئیس قوه قضاییه افزود: زندان‌ها باید با نظارت دادگستری‌ها غربالگری و زندانیان دسته بندی شوند تا وضع زندان‌ها بهبود پیدا کند.

آملی لاریجانی افزود: دستگاه قضایی وجه توامان صلابت و رافت نظام اسلامی است و بر همین اساس برخوردهای بسیار خوبی توسط دادگستری استان‌ها صورت گرفته که باید تقویت شود.

رئیس قوه قضاییه جایگاه سازمانهای تابعه قوه قضاییه را مهم توصیف کرد و افزود: خدمات بسیار زیادی توسط این سازمان‌ها به مردم بزرگوار ارائه می‌شود و امنیت مردم در سایه همین اقدامات محقق می‌شود.

رئیس قوه قضاییه با تاکید بر برخورد جدی و قانونی با زمین خواری گفت: توقع این است که در راستای تحقق منویات مقام معظم رهبری از تغییر غیرقانونی کاربری اراضی جلوگیری و با زمین خواران قاطعانه و در چارچوب قانون و تدبیر برخورد شود.

خبر

رحمانی فضلی:

آقای روحانی قرار است ۸ سال رئیس جمهور باشند

وزیر کشور گفت: استانداران را بر اساس مشی اعتدالی از میان اصلاح طلبان و اصولگرایان معتدل برگزیدیم.

به گزارش ایسنا، عبدالرضا رحمانی فضلی در گفت و گویی با پایگاه اطلاع رسانی دولت خاطرنشان کرد: درفضای سیاسی، امسال انتخابات مجلس دهم وخبرگان رهبری را داریم که می کوشیم انتخاباتی قانونی، باشکوه و سالم برگزارکنیم. مقدمات کار را هم با شورای نگهبان چیده‌ایم و همکاری خوبی تا این مرحله با هم داریم. مراحل اجرایی کار از جمله در مورد برگزاری انتخابات الکترونیک را نیز داریم پیش می‌بریم. امیدواریم انتخاباتی خوب و بانشاط برگزار کنیم.

وی افزود: درحوزه هماهنگی اقتصادی، وزارت کشور نیز برای همه استان ها کارگروه توسعه استان راه اندازی کرده است که متشکل از مسئولین اقتصادی استان، بخش خصوصی و افراد با تجربه و دانشگاهیان است. برای تولید، صادرات و سرمایه گذاری نیز کارگروه هایی طراحی شده اند. استان های کشور را در ۵ منطقه تقسیم بندی کرده ایم، هر ٦ استان در یک منطقه حضور دارند. موانع تولید را در هریک از استان ها و این مناطق احصاء کرده و به دولت ارائه داده ایم. جلساتی با معاونین اقتصادی استانداران تاکنون داشته ایم. برای نخستین بار درتاریخ وزارت کشورجلسه ای با حضور سفرای ۱۵کشور همسایه، سفرای خودمان در این کشورها، استانداران و روسای اتاق های بازرگانی داشتیم که فعالیت تجاری دو طرف مرزها را بررسی و تقویت کنیم. در جلساتی هم مشکلات معادن، سواحل و مناطق آزاد را با حضور وزرای مربوطه بررسی کرده ایم.

وی در پاسخ به سوالی درباره آماده شدن گزارش از عملکرد دو ساله وزارت کشور و اینکه تاکنون که عمر دولت به نیمه رسیده چقدر از اهداف و برنامه های این وزارتخانه عملیاتی شده است؟ گفت: البته عمر این دولت، به نیمه نرسیده، یک چهارم آن سپری شده! آقای روحانی قرار است ۸ سال رئیس جمهور باشند! ما به ۷۰ درصد برنامه هایی که اعلام کردیم، رسیده ایم. من این گزارش را حتما به دولت می دهم و امیدوارم که دیگر وزرا هم گزارش تفریغ برنامه هایشان را ارائه دهند. من چون در دیوان محاسبات بودم، چنین گزارشی را تدوین کردم.

رحمانی فضلی در پاسخ به سوالی درباره چرخیدن کلید دولت و درنتیجه آن بازگشایی خانه احزاب و اینکه قفل دیگری که پس از این در وزارت کشور باز خواهید کرد، چیست؟، گفت: الحمدا... قفل خاصی نداریم و همه مسائل در اینجا روان است و مشکل لاینحلی نداریم که «قفل» به شمار برود. انتخابات برای ما مهم است اما «قفل» نیست. تلاش می کنیم انتخاباتی باشکوه و در شان نظام برگزار کنیم.

وی ادامه داد: البته از نظر من، بزرگترین قفلی که بر استان‌های ما خورده، «نظام برنامه ریزی» است. البته این قفل، ربطی به وزارت کشور ندارد. اگر بتوانیم نظام برنامه ریزی را از شکل «کلان متمرکز» به شکل برنامه ریزی «منطقه ای» بر اساس ظرفیت های استان ها به نحوی سیستماتیک و منظم ببریم، یقینا وضعیت کشور از نظر اقتصادی و توسعه ای متفاوت خواهد بود. از سال ۱۳۵۰ نظام برنامه ریزی کشور تغییر نکرده است. آقای روحانی هم موافق تغییر این نظام هستند اما ساختارهای موجود به راحتی اجازه تغییر این نظام را نمی‌دهند. به مرور ما تلاش کرده ایم که اختیارات استانداران را بیشترکنیم و امکانات بیشتری بدهیم. اما اینها صرفا یکسری روش های اصلاح طلبانه سطحی است. تحول در ساختارهای نظام برنامه ریزی نیازمند یک روش های انقلابی است. ساختار نظام بودجه ریزی، بانکی، اداری و ... کشور که از دهه ۵۰ تغییر نکرده بر محوریت تهران و تبعیت دیگر استان ها از مرکز تاکید دارد. این غلط است، چون استانهای ما توان اداره خودشان را از نظر اقتصادی دارند.

وزیر کشور در پاسخ به اینکه آیا این نوعی فدرالیزم نیست؟ گفت: نه. ما به دنبال تفکیک وظایف سیاسی و امنیتی در استان‌ها به شکل مجزا از تهران نیستیم که فدرالیزم به شمار برود. تنها از منظر اقتصادی باید چنین تفکیک صورت بگیرد.

آگهی موضوع ماده ۳ قانون و ماده ۱۳ آیین‌نامه قانون تعیین تکلیف وضعیت ثبتی اراضی و ساختمان‌های فاقد سند رسمی

برابر رأی شماره ۱۳۹۴۶۰۳۲۶۰۰۶۰۰۰۳۶۳-۹۴/۰۳/۱۹ هیأت اول موضوع قانون تعیین تکلیف وضعیت ثبتی اراضی و ساختمان‌های فاقد سند رسمی مستقر در واحد ثبتی حوزه ثبت ملک ملایر تصرفات مالکانه بلامعارض متقاضی آقای ابوالقاسم ترک‌دهنو فرزند درویشعلی به شماره شناسنامه ۶ صادره از ملایر در سه‌دانگ مشاع از شش دانگ یک باب کارگاه نجاری به مساحت ۱۲۹/۳۴ مترمربع قسمتی از پلاک یک اصلی اراضی دولت آباد واقع در بخش چهار ملایر خریداری از مالک رسمی آقای نبی‌اله غیاثوند محرز گردیده است. لذا به منظور اطلاع عموم مراتب در دو نوبت به فاصله ۱۵ روز آگهی می‌شود، در صورتی که اشخاص نسبت به صدور سند مالکیت متقاضی اعتراض داشته باشند می‌توانند از تاریخ انتشار اولین آگهی به مدت دو ماه اعتراض خود را به این اداره تسلیم و پس از اخذ رسید، ظرف مدت یک ماه از تاریخ تسلیم اعتراض، دادخواست خود را به مرجع قضایی تقدیم نمایند. بدیهی است در صورت انقضای مدت مذکور و عدم وصول اعتراض طبق مقررات سند مالکیت صادر خواهد شد.

تاریخ انتشار نوبت اول: ۹۴/۰۵/۲۵- تاریخ انتشار نوبت دوم: ۹۴/۰۶/۰۹

حسن قاجاریان، رئیس اداره ثبت اسناد و املاک شهرستان ملایر

اداره ثبت اسناد و املاک حوزه ثبت ملک اسد آباد

هیأت موضوع قانون تعیین تکلیف وضعیت ثبتی اراضی و ساختمان‌های فاقد سند رسمی

آگهی موضوع ماده ۳ قانون و ماده ۱۳ آیین‌نامه قانون تعیین تکلیف وضعیت ثبتی اراضی و ساختمان‌های فاقد سند رسمی

برابر رأی شماره ۹۴/۳۱۲۴ مورخ ۹۴/۰۴/۲۱ هیأت اول موضوع قانون تعیین تکلیف وضعیت ثبتی اراضی و ساختمان‌های فاقد سند رسمی مستقر در واحد ثبتی حوزه ثبت ملک اسدآباد تصرفات مالکانه بلامعارض متقاضی آقای شاهپور جعفری فتح فرزند حیدرقلی به شماره شناسنامه ۸۵۷ صادره از اسدآباد در ششدانگ یک باب خانه به مساحت ۹۷ مترمربع در قسمتی از پلاک ۱۸۵۵ اصلی واقع در خیابان کاشانی کوی کاشانی ۱۳ خریداری از مالک رسمی محمد قهرمانی محرز گردیده است. لذا به منظور اطلاع عموم مراتب در دو نوبت به فاصله ۱۵ روز آگهی می‌شود، در صورتی که اشخاص نسبت به صدور سند مالکیت متقاضی اعتراض داشته باشند می‌توانند از تاریخ انتشار اولین آگهی به مدت دو ماه اعتراض خود را به این اداره تسلیم و پس از اخذ رسید، ظرف مدت یک ماه از تاریخ تسلیم اعتراض، دادخواست خود را به مراجع قضایی تقدیم نمایند. بدیهی است در صورت انقضای مدت مذکور و عدم وصول اعتراض طبق مقررات سند مالکیت صادر خواهد شد. (مالف ۳۰۷۷)

تاریخ انتشار نوبت اول: ۱۳۹۴/۰۶/۰۹- تاریخ انتشار نوبت دوم: ۱۳۹۴/۰۶/۲۴

محمدعلی جلیلوند– رئیس ثبت اسناد و املاک اسدآباد

آگهی تحدید حدود اختصاصی حوزه شهرستان نهاوند

با استناد مادتین ۱۴ و ۱۵ قانون ثبت اسناد و املاک کشور تحدید حدود قستی از بخش۴ شهرستان نهاوند بنا به درخواست صیدصالح خزایی جهت اطلاع عموم آگهی می‌گردد.

قسمتی از پلاک ۱۶ اصلی بخش ۴ ثبت نهاوند برابر کلاسه ۰۰۵۹۵ واقع در فیروزان می‌باشد تاریخ تحدید حدود فوق روز دوشنبه ۱۳۹۴/۰۶/۳۰ ساعت ۱۰ الی ۱۲ می‌باشد لذا مراتب به موجب ماده ۱۴ و ۱۵ قانون ثبت به صاحبان و مجاورین پلاک فوق‌الذکر به وسیله این آگهی اعلام می‌شود روز و ساعت مقرر در آگهی در محل وقوع ملک حضور به هم رسانند چنانچه هر یک از صاحبان املاک یا نماینده قانونی آنها در موقع تحدید حدود حاضر نباشد تحدید حدود به عمل آمده واخواهی طبق قانون ثبت به حدود و حقوق ارتفاقی رقابت مورد تحدید تا یک ماه بعد از تحدید حدود از طریق اداره ثبت اسناد و املاک نهاوند پذیرفته می شود. (مالف ۳۰۸۳)

تاریخ انتشار: دوشنبه ۱۳۹۴/۰۶/۰۹

محمدرضا امینی

کفیل اداره ثبت اسناد و املاک نهاوند

اداره ثبت اسناد و املاک حوزه ثبت ملک اسد آباد

هیأت موضوع قانون تعیین تکلیف وضعیت ثبتی اراضی و ساختمان‌های فاقد سند رسمی

آگهی موضوع ماده ۳ قانون و ماده ۱۳ آیین‌نامه قانون تعیین تکلیف وضعیت ثبتی اراضی و ساختمان‌های فاقد سند رسمی

برابر رأی شماره ۹۴/۱۴۱۶ مورخ ۹۴/۴/۲۴ هیأت اول موضوع قانون تعیین تکلیف وضعیت ثبتی اراضی و ساختمان‌های فاقد سند رسمی مستقر در واحد ثبتی حوزه ثبت ملک اسدآباد تصرفات مالکانه بلامعارض متقاضی آقای قنبرعلی شیری‌پور فرزند محمدعلی به شماره شناسنامه ۷ صادره از اسدآباد در ششدانگ یک باب خانه به مساحت ۹۹/۹۱ مترمربع از پلاک ۱۵۹۱ اصلی واقع در بلوار شهید رضاییان کوی بلال خریداری با واسطه از مالک رسمی آقای حاجی‌خان بکایی محرز گردیده است. لذا به منظور اطلاع عموم مراتب در دو نوبت به فاصله ۱۵ روز آگهی می‌شود، در صورتی که اشخاص نسبت به صدور سند مالکیت متقاضی اعتراضی داشته باشند می‌توانند از تاریخ انتشار اولین آگهی به مدت دو ماه اعتراض خود را به این اداره تسلیم و پس از اخذ رسید، ظرف مدت یک ماه از تاریخ تسلیم اعتراض، دادخواست خود را به مراجع قضایی تقدیم نمایند. بدیهی است در صورت انقضای مدت مذکور و عدم وصول اعتراض طبق مقررات سند مالکیت صادر خواهد شد. (مالف ۳۰۷۹)

تاریخ انتشار نوبت اول: ۱۳۹۴/۰۶/۰۶

تاریخ انتشار نوبت دوم: ۱۳۹۴/۰۶/۲۴

محمدعلی جلیلوند– رئیس ثبت اسناد و املاک اسدآباد

اداره ثبت اسناد و املاک حوزه ثبت ملک اسد آباد

هیأت موضوع قانون تعیین تکلیف وضعیت ثبتی اراضی و ساختمان‌های فاقد سند رسمی

آگهی موضوع ماده ۳ قانون و ماده ۱۳ آیین‌نامه قانون تعیین تکلیف وضعیت ثبتی اراضی و ساختمان‌های فاقد سند رسمی

برابر رأی شماره ۹۳/۳۱۷۰ مورخ ۹۳/۱۱/۰۸ هیأت اول موضوع قانون تعیین تکلیف وضعیت ثبتی اراضی و ساختمان‌های فاقد سند رسمی مستقر در واحد ثبتی حوزه ثبت ملک اسدآباد تصرفات مالکانه بلامعارض متقاضی خانم مهین طهماسبی فرزند شاهگل به شماره شناسنامه ۱۵۳۹ صادره از اسدآباد در یک باب خانه به مساحت ۳۲۵/۰۵ مترمربع در قسمتی از پلاک ۶۶ اصلی واقع در خیابان کاشانی، کوی کاشانی ۱۳ خریداری با واسطه از مالک رسمی آقای امین‌اله امین مراد محرز گردیده است. لذا به منظور اطلاع عموم مراتب در دو نوبت استانی و کشوری به فاصله ۱۵ روز آگهی می‌شود، در صورتی که اشخاص نسبت به صدور سند مالکیت متقاضی اعتراضی داشته باشند می‌توانند از تاریخ انتشار اولین آگهی به مدت دو ماه اعتراض خود را به این اداره تسلیم و پس از اخذ رسید، ظرف مدت یک ماه از تاریخ تسلیم اعتراض، دادخواست خود را به مراجع قضایی تقدیم نمایند. بدیهی است در صورت انقضای مدت مذکور و عدم وصول اعتراض طبق مقررات سند مالکیت صادر خواهد شد. (مالف ۳۰۸۲)

تاریخ انتشار نوبت اول: ۱۳۹۴/۰۶/۰۹- تاریخ انتشار نوبت دوم: ۱۳۹۴/۰۶/۲۴

محمدعلی جلیلوند– رئیس ثبت اسناد و املاک اسدآباد

اداره ثبت اسناد و املاک حوزه ثبت ملک اسد آباد

هیأت موضوع قانون تعیین تکلیف وضعیت ثبتی اراضی و ساختمان‌های فاقد سند رسمی

آگهی موضوع ماده ۳ قانون و ماده ۱۳ آیین‌نامه قانون تعیین تکلیف وضعیت ثبتی اراضی و ساختمان‌های فاقد سند رسمی

برابر رأی شماره ۹۴/۱۱۲۵ مورخ ۹۴/۰۴/۰۷ هیأت اول موضوع قانون تعیین تکلیف وضعیت ثبتی اراضی و ساختمان‌های فاقد سند رسمی مستقر در واحد ثبتی حوزه ثبت ملک اسدآباد تصرفات مالکانه و بلامعارض متقاضی آقای همراه شمسی فرزند مصطفی به شماره شناسنامه ۴۵۵ صادره از اسدآباد در ششدانگ یک باب خانه به مساحت ۲۲۷/۱۲ مترمربع از پلاک ۶۶ اصلی واقع در بلوار ۱۲ بهمن کوی شهید ایرج شمسی بهروز خریداری با واسطه از مالک رسمی آقای محسن بکایی محرز گردیده است. لذا به منظور اطلاع عموم مراتب در دو نوبت به فاصله ۱۵ روز آگهی می‌شود، در صورتی که اشخاص نسبت به صدور سند مالکیت متقاضی اعتراضی داشته باشند می‌توانند از تاریخ انتشار اولین آگهی به مدت دو ماه اعتراض خود را به این اداره تسلیم و پس از اخذ رسید، ظرف مدت یک ماه از تاریخ تسلیم اعتراض، دادخواست خود را به مراجع قضایی تقدیم نمایند. بدیهی است در صورت انقضای مدت مذکور و عدم وصول اعتراض طبق مقررات سند مالکیت صادر خواهد شد. (مالف ۳۰۷۵)

تاریخ انتشار نوبت اول: ۱۳۹۴/۰۶/۰۹- تاریخ انتشار نوبت دوم: ۱۳۹۴/۰۶/۲۴

محمدعلی جلیلوند– رئیس ثبت اسناد و املاک اسدآباد

اداره ثبت اسناد و املاک حوزه ثبت ملک اسد آباد

هیأت موضوع قانون تعیین تکلیف وضعیت ثبتی اراضی و ساختمان‌های فاقد سند رسمی

آگهی موضوع ماده ۳ قانون و ماده ۱۳ آیین‌نامه قانون تعیین تکلیف وضعیت ثبتی اراضی و ساختمان‌های فاقد سند رسمی

برابر رأی شماره ۹۴/۱۱۸۵ مورخ ۹۴/۰۴/۱۰ هیأت اول موضوع قانون تعیین تکلیف وضعیت ثبتی اراضی و ساختمان‌های فاقد سند رسمی مستقر در واحد ثبتی حوزه ثبت ملک اسدآباد تصرفات مالکانه بلامعارض متقاضی خانم فریده درویشی فرزند علی به شماره شناسنامه ۱۶۴ صادره از اسدآباد در ششدانگ یک باب خانه به مساحت ۵۰/۳۱ مترمربع درقسمتی از پلاک ۸۳۶ اصلی واقع در کوی بازار فرعی چهارم خریداری با واسطه از مالک رسمی آقای بختیار و یعقوب مسروری نیایش محرز گردیده است. لذا به منظور اطلاع عموم مراتب در دو نوبت به فاصله ۱۵ روز آگهی می‌شود، در صورتی که اشخاص نسبت به صدور سند مالکیت متقاضی اعتراضی داشته باشند می‌توانند از تاریخ انتشار اولین آگهی به مدت دو ماه اعتراض خود را به این اداره تسلیم و پس از اخذ رسید، ظرف مدت یک ماه از تاریخ تسلیم اعتراض، دادخواست خود را به مراجع قضایی تقدیم نمایند. بدیهی است در صورت انقضای مدت مذکور و عدم وصول اعتراض طبق مقررات سند مالکیت صادر خواهد شد. (مالف ۳۰۷۳)

تاریخ انتشار نوبت اول: ۱۳۹۴/۰۶/۰۹- تاریخ انتشار نوبت دوم: ۱۳۹۴/۰۶/۲۴

محمدعلی جلیلوند– رئیس ثبت اسناد و املاک اسدآباد

آگهی مزایده نوبت اول

در پرونده کلاسه ۹۳۰۴۰۹اجرائی رأی صادره از شعبه ۱۱۶ شورای حل اختلاف ملایر آقای داود نیکو نام محکومند به پرداخت مبلغ ۳۴۹۷۹۰۰۰ ریال به عنوان اصل خواسته در حق خانم طاهره مرادی قیمومتا از طرف فرزندان مشترک بابت مطالبه نفقه- لذا با توجه به اینکه محکوم علیه نسبت به پرداخت ذمه خویش اقدامی نکرده‌اند این اجرا به در خواست محکوم له اقدام به توقیف اموالی به شرح ذیل نموده که در تاریخ ۹۴/۰۷/۰۴ ساعت ۱۱ الی ۱۲ اقدام به انجام عملیات مزایده جهت تأدیه دین محکوم علیه می‌نماید معهذا کسانی که به تمایل به شرکت در مزایده دارند می‌توانند در مدت پنج روز قبل از روزی که برای فروش معین شده است اموال مشروحه ذیل را ملاحظه نمایند. بدیهی است برنده مزایده کسی تلقی می‌گردد که بیشترین قیمت را پیشنهاد نماید و می‌بایست ده درصد فی را فی‌المجلس و مابقی را ظرف مدت یک ماه تأدیه کند.

مورد مزایده نیم سهم چاه آب کشاورزی منطبق به داود نیکونام از چاه آب دارای پروانه بهره‌برداری کشاورزی شامل تجهیزاتی از قبیل ترانس برق KVA۱۰۰، تابلو برق، پمپ الکتریکی و آبرسانی به طول حدود ۳۰۰ متر می‌باشد که نیم سهم آن از ۱۶ شبانه‌روز یک ساعت و پنجاه دقیق حق آب دارد با توجه به عرف منطقه ارزش نیم سهم چاه آب کشاورزی به قیمت کارشناسی ۱۳۰۰۰۰۰۰۰ ریال می باشد.م الف(۳۱۰۶)

قاضی اجرای احکام حقوقی شورای حل اختلاف ملایر

هیات موضوع قانون تعیین تکلیف وضعیت ثبتی اراضی وساختمانهای فاقد سند رسمی

آگهی موضوع ماده ۳ قانون و ماده ۱۳ آئین نامه قانون تعیین تکلیف وضعیت ثبتی و اراضی ساختمانهای فاقد سند رسمی

برابر رای شماره ۹۴/۵۷۲ مورخ ۹۴/۲/۱۶ هیات اول موضوع قانون تعیین تکلیف وضعیت ثبتی اراضی و ساختمانهای فاقد سند رسمی مستقر در واحد ثبتی حوزه ثبت ملک اسدآباد تصرفات مالکانه بلامعارض متقاضی آقای علی محمد تراکوه فرزند محمداسماعیل بشماره شناسنامه ۸۹۲ صادره از اسدآباد در سه دانگ از شش دانگ یک باب خانه به مساحت ۱۴۹/۰۱ مترمربع در قسمتی از پلاک ۶۶ اصلی واقع در خیابان آزادی کوی آزادی ۱۹ خریداری با واسطه از مالک رسمی آقای حاج ابراهیم شعبانی محرزگردیده است لذا به منظور اطلاع عموم مراتب در دو نوبت استانی و کشوری به فاصله ۱۵ روز آگهی می شود در صورتی که اشخاص نسبت به صدور سند مالکیت متقاضی اعتراضی داشته باشند می توانند از تاریخ انتشار اولین آگهی به مدت دو ماه اعتراض خود رابه این اداره تسلیم و پس از اخذ رسید ظرف مدت یکماه از تاریخ تسلیم اعتراض،دادخواست خود را به مراجع قضایی تقدیم نمایند.بدیهی است در صورت انقضای مدت مذکور و عدم وصول اعتراض طبق مقررات سند مالکیت صادر خواهد شد.توضیحات:مورد تقاضابه صورت زمین زراعی آبی می باشد. م الف :۲۷۹۵

تاریخ انتشار نوبت اول :۹۴/۵/۲۶ - تاریخ نشر دوم :۹۴/۶/۹

رئیس ثبت اسناد واملاک اسدآباد– محمدعلی جلیلوند

آگهی موضوع ماده ۳ قانون و ماده ۱۳ آیین‌نامه قانون تعیین تکلیف وضعیت ثبتی اراضی و ساختمان‌های فاقد سند رسمی

برابر رأی شماره ۱۳۹۴۶۰۳۲۶۰۰۶۰۰۰۷۲۴-۱۳۹۴/۰۵/۰۵ هیأت اول موضوع قانون تعیین تکلیف وضعیت ثبتی اراضی و ساختمان‌های فاقد سند رسمی مستقر در واحد ثبتی حوزه ثبت ملک ملایر تصرفات مالکانه و بلامعارض متقاضی آقای نادر عابدی گماسایی فرزند محمد صفر به شماره شناسنامه ۱۳۲۳ صادره از ملایر در شش دانگ یک باب خانه به مساحت ۷۴/۰۶ مترمربع قسمتی از پلاک یک اصلی اراضی دولت آباد واقع در بخش چهار ملایر خریداری از مالک رسمی آقای نبی‌اله غیاثوند محرز گردیده است. لذا به منظور اطلاع عموم مراتب در دو نوبت به فاصله ۱۵ روز آگهی می‌شود، در صورتی که اشخاص نسبت به صدور سند مالکیت متقاضی اعتراضی داشته باشند می‌توانند از تاریخ انتشار اولین آگهی به مدت دو ماه اعتراض خود را به این اداره تسلیم و پس از اخذ رسید، ظرف مدت یک ماه از تاریخ تسلیم اعتراض، دادخواست خود را به مراجع قضایی تقدیم نمایند. بدیهی است در صورت انقضای مدت مذکور و عدم وصول اعتراض طبق مقررات سند مالکیت صادر خواهد شد.

تاریخ انتشار نوبت اول: ۱۳۹۴/۰۶/۰۹

تاریخ انتشار نوبت دوم: ۱۳۹۴/۰۶/۲۴

حسن قاجاریان، رئیس اداره ثبت اسناد و املاک شهرستان ملایر

آگهی مزایده

در پرونده کلاسه ۱۷۵۲ اجرای طی رأی صادره از شعبه ۱۳۷ شورای حل اختلاف همدان آقا/خانم حسن رنگ بست محکومند به پرداخت مبلغ ۳۷،۵۰۰،۰۰۰ ریال به عنوان اصل خواسته و ۴۰۰،۰۰۰ریال هزینه نشر آگهی به اضافه ۳۵،۰۰۰ ریال هزینه دادرسی و مبلغ ۱،۸۹۶،۷۵۰ ریال به عنوان نیم‌عشر دولتی در حق آقای قربانعلی باقری فرزند یوسفعلی لذا با توجه به اینکه محکوم علیه- علیها نسبت به برائت ذمه خویش اقدامی نکرده‌اند این اجرا به درخواست محکوم له به توقیف اموالی به شرح ذیل نموده که در تاریخ ۱۳۹۴/۰۶/۲۹ ساعت ۱۰ اقدام به عملیات مزایده جهت تأدیه دین محکوم علیه- علیها می‌نماید معهذا کسانی که تمایل به شرکت در مزایده دارند می‌توانند در مدت پنج‌روز قبل از روزی که برای فروش معین شده است اموال مشروحه ذیل را ملاحظه نمایند مزایده دو دانگ ملک از ششدانگ یک دستگاه آپارتمان طبقه اول قسمت شمالی به مساحت ۱۸۳/۷۲ مترمربع واقع در آدرس فوق‌الذکر می‌باشد که واقع در خیابان شریعتی جنب بانک پارسیان پلاک ۱۳۷ به شماره ملک ۹۵۹/۱۰ و یک و دو فرعی از ۹۶۰ اصلی و شماره ثبت ۱۷۶۰۷ ملک مذکور دارای سازه از نوع آجری با سقف طاق ضربی بود و قدمت آن حدود ۲۵ سال برآورد می‌گردد اعیانی ملک مذکور دارای نما از جنس سنگ پلاک می‌باشد و انشعابات چهارگانه (آب و برق و گاز و تلفن را داراست و حدود اربعه آن شمالاً به طول ۹ متر دیوار است به فضای پلاک ۹۵۷ فرعی دوم که شر قیمت به طول ۲/۲۵ به فضای پیاده‌رو و خیابان پلاک مذبور سوم به طول ۶/۹۰ متر دیواریست به فضای پلاک مذبور چهارم به طول ۱/۵۰ متر دیواریست به فضای پیاده‌رو خیابان عباس‌آباد شرقاً به طول ۹/۵۰ متر دیوار و پنجره به فضای پیاده رو خیابان عباس‌آباد جنوبا اول به طول ۵/۷۵ متر دیوار اشتراکی با پلاک ۱۱ فرعی دوم که غربیست به طول ۱/۲۵ متر دیواریست و به راه پله اشتراکی مذبور چهارم که شر قیمت به طول ۰/۵۰ متر دیواریست و راه‌پله مذبور پنجم به طول ۴/۸۰ متر دیواریست به راه پله اشتراکی مرقوم شش به طول ۱/۰۰ متر به نورگیر اشتراکی هفتم که شر قیمت به طول ۲/۶۰ متر پنجره به نورگیر مزبور هفتم به طول ۳/۷۵ متر دیوار اشتراکی با پلاک ۱۱ فرعی غرباً به طول ۱۲/۸۵ متر پنجره و دیوار به فضای کوچه می‌باشد. با عنایت به موارد فوق و در نظر گرفتن جمیع جهات ارزش ششدانگ آپارتمان مذکور به مبلغ یک میلیارد و پانصد میلیون ریال تعیین می‌گردد که در نتیجه ارزش دو دانگ از ششدانگ آپارتمان مورد نظر به مبلغ پانصد میلیون ریال معادل پنجاه میلیون تومان تمام برآورد و اعلام می‌گردد.م الف(۳۱۰۵)

شورای حل اختلاف استان همدان

آگهی حصر وراثت

آقای روح‌اله محمدشاه‌فرد دارای شناسنامه شماره ۴۰۷۷ به شرح دادخواست به کلاسه ۹۴/۱۱۴/۲۲۶ح از این دادگاه درخواست گواهی حصر وراثت نموده و چنین توضیح داده که شادروان کرمعلی محمدپناه فرد به شناسنامه شماره ۲۲۴ در تاریخ ۱۳۸۸/۰۳/۲۶در اقامتگاه دائمی خود بدرود زندگی گفته ورثه حین الفوت آن مرحوم منحصر است به: ۱-روح‌اله محمدشاه‌فرد فرزند کرمعلی به شماره شناسنامه ۴۰۷۷ متولد۱۳۴۶ فرزند متوفی ۲-غلامحسین محمدپناه‌فرد فرزند کرمعلی به شماره شناسنامه۵۲۹۰ متولد۱۳۴۴ فرزند متوفی ۳-محمد محمدپناه‌فرد فرزند کرمعلی به شماره شناسنامه۶۲۱۲ متولد۱۳۴۹ فرزند متوفی ۴-مهریه محمدپناه‌فرد فرزند کرمعلی به شماره شناسنامه۴۰۷۶ متولد۱۳۳۵ فرزند متوفی اینک با انجام تشریفات مقدماتی درخواست مزبور را در یک نوبت یک ماه آگهی می‌نماید تا هر کسی اعتراضی دارد و یا وصیتنامه از متوفی نزد او باشد از تاریخ نشر نخستین آگهی ظرف یک ماه به دادگاه تقدیم دارد والا گواهی صادر خواهد شد. (مالف ۳۱۰۲)

رئیس شعبه ۱۱۴ شورای حل اختلاف بهار

پیام تاریخ، تمدن و فرهنگ مادستان
The Message Of Madestan's History & Civilization & Culture
روزنامه همدان پیام
۵
دوشنبه ● ۹ شهریورماه ۱۳۹۴ ● شماره ۲۴۳۶
گردشگری و میراث
gardesh@hamedanpayam.com

کشف «کاخ اسرارآمیز» یونانی

باستان‌شناسان موفق شـــدند باقی‌مانده یک کاخ باستانی از دوران میســـنیان یونانی‌ها را کشـــف کنند. ویرانه‌های یک کاخ باســـتانی که در بردارنده حکاکی‌هایی به قدمت ۱۶ یا ۱۷ سال پیش از میلاد است در یونان کشف شد.

این بنا که شامل ۱۰ اتاق می‌شود، در نزدیکی اسپارتا در جنوب یونان پیدا شده و تصور می‌شود دیوارنگاره‌های مختلف به دوره مسینیان باشد.

به گزارش دیسکوبری، باستان‌شناسان پس از حفاری‌های اولیه در این بنای ۳۲ هزار ساله به مجســـمه‌های گلی، ابزارآلات مذهبی، شیشه و یک جام به شکل سر میش برخوردند. پژوهش در این منطقه از ســـال ۲۰۰۹ آغاز شد و پیش از این باستان‌شناسان الواحی را با حکاکی‌های مذهبی و نام اشخاص و مکان‌ها پیدا کرده بودند.

رضایت مقام معظم رهبری و حمایت مردم مهمترین سرمایه دولت تدبیر و امید

رضایت مقام معظم رهبـــری و حمایت مردم مهمترین و با ارزش‌ترین سرمایه دولت تدبیر و امید است.

بـــه گزارش میراث آریا؛ معاون رئیس‌جمهور و رئیس ســـازمان میراث‌فرهنگی، صنایع دستی و گردشگری با اشاره به دیدار اخیر اعضای هیأت دولـــت با مقام معظم رهبری اظهارکرد: دیدار اخیر اعضای هیأت دولت با مقام معظم رهبری دیداری مهم و تاریخی بود که ایشان پس از استماع گزارش‌های دولت، ضمن تحلیل جامعی که از مشـــکلات و نیازهای موجود کشـــور داشتند، ابراز رضایت و خشـــنودی از عملکرد دولت در بخش‌های مختلف کردند. مســـعود سلطانی‌فر ادامه داد: رضایت مقام معظم رهبـــری از عملکرد دولت در کنار رضایت و حمایت مردم از دولت پشتوانه اصلی و محکمی برای ادامه خدمتگذاری دولت تدبیر و امید است.

استانداردهای بوم‌گردی تدوین شد

معاون گردشـــگری ســـازمان میراث فرهنگی، صنایع دستی و گردشگری کشور، از تدوین استانداردهای بوم‌گردی خبر داد.

مرتضی رحمانی‌موحد،گفت: این اســـتانداردها با هدف توســـعه گردشگری بر اساس ظرفیت‌های بومی هر منطقه تدوین شده است.

وی یاد آور شـــد: بر این اساس، برای تبدیل اقامتگاه‌های محلی به بوم‌گردی، از محل صندوق کارآفرینی امید، تسهیلات یک میلیارد ریالی با کارمزد ٤ درصد به متقاضیان پرداخت می‌شود. رحمانی‌موحد تأکید کرد: ظرفیت‌های بومی هر منطقه باید شاخصه آن منطقه برای توسعه گردشگری قرار گیرد. معاون سازمان میراث فرهنگی کشور در حاشیه این همایش، با اشاره به تقویت زیرساخت‌های لازم برای توسعه گردشگری، از بهره‌برداری از ۹٤۰ واحد تأسیسات گردشگری در سال گذشته خبر داد و گفت: این واحدهای تأسیساتی گردشگری شامل واحدهای بین راهی، پذیرایی، اقامتی و... بوده است.

لودر برفراز قدیمی ترین نیایشگاه بازمانده در ایران

نوشیجان شخم شد

- در حالی که استفاده از ماشین های سنگین در محوطه های باستانی ممنوع می باشد پیمانکار مرمت بنای تارخی از لودر برای خاک‌برداری بر فراز تپه استفاده می کند
- مدیرکل میراث فرهنگی: با تمامی عوامل برخورد می‌کنیم

» سمانه رضایی

جاده سازی با پل مکانیکی در نوشیجان

اینکـــه آثار تاریخی و باســـتانی هویت و فرهنگ یک شهر، منطقه و کشور است امری غیرقابـــل انکار اســـت و بی‌تردید حفاظت و نگهداری از این بناها شاید کمترین کاری است که می‌توان در برابر همه قدمت و تاریخی که به ما می‌دهند انجام داد.

مرمت و بازسازی این بناهای ماندگار اقدامی اســـت که در راستای حفظ این آثار ارزشمند صورت می‌گیرد و تلاشـــی ستودنی است اما اینکه این اقدامات چه میزان کارشناسی شده، با نظارت متخصص باستان‌شناشـــی و علمی انجام می‌گیرد مسأله بســـیار مهمی است که گویا این روزها نادیده گرفته می‌شـــود و آن هم در آثاری که دغدغه ثبت جهانی شدن آنها مطرح می‌شود.

قدیمی‌ترین نیایشگاه خشتی دنیا تپه نوشیجان در ۲۰ کیلومتری شـــمال غرب ملایر بر روی تپه‌ای به ارتفاع ۳۷ متر واقع شده است که به عصر آهن و اوایل اســـتقرار مادها در ایران باز می‌گردد.

ایـــن ارگ مهمتریـــن نیایشـــگاه مادها بوده و عناصـــر این مجموعه به عنوان نخســـتین الگوهای معمـــاری ایرانی در فلات قاره ایران از منحصر به‌فردترین و ارزشـــمندترین آثار تاریخی کشور محسوب می‌شود.

جهـــت حفظ این اثر تاریخـــی و ماندگار هر چند سال اقداماتی در راستای مرمت آن انجام می‌گیرد و طی چند ماه گذشته در این راستا در تالار ستون‌دار و آتشکده قدیمی که در فضای روبـــاز بنا قرار دارد اقدامـــات مرمتی در حال انجام است تا فضای بیرونی فرسایش یافته را با کاه گل پوشانده و با شیب‌بندی از تجمع آب جلوگیری شود.

اما نکتـــه قابل توجه در ایـــن مرمت، ایجاد مسیری در کنار پله‌های فلزی نصب شده در تپه است که با اســـتفاده از لودر ایجاد شده تا مصالح مورد نیاز به روی تپه انتقال یابد.

و ایـــن موضوعی اســـت که دوســـت‌داران آثار باســـتانی را نگران کـــرده آن هم وجود ماشـــین‌آلات ســـنگین در نزدیکـــی تپـــه و نگران‌کننده‌تر از آن خشت‌هایی که در اثر کندن و شیب‌دار کردن این مسیر نمایان شده است.

جهت بررســـی این موضوع ســـراغ مسئول بازبینی میدانی آثار باســـتانی اســـتان همدان رفته‌ایـــم و نظر وی را در این خصوص جویا شـــده‌ایم در حالی که پس از ۲سال که وی از سوی پژوهشکده این سمت را دریافت کرده هنوز هم در جریان اتفاقات استان همدان قرار ندارد:

استـــان بـــرای هماهنگـــی بـــا پژوهشکده پیش‌قدم نمی‌شود

مهرداد ملک‌زاده با اشـــاره بـــه اینکه اگر در این خصوص با من مشـــورت می‌شد هرگز ایـــن اتفـــاق نمی‌افتاد می‌گوید: مســـائلی در باستان‌شناســـی وجود دارد که جزو محرمات است، برخی موضوعات در باستان‌شناسی به گونه‌ای عرف شـــده و حضور برخی وسایل در این حوزه تقریباً تحمل‌ناپذیر است و جای چانه‌زدن نیز ندارد.

مسئول بازبینی برنامه‌های میدانی در ادامه بیان می‌کند: این مسأله درست مانند این است که ابزار دســـت جراح را به ســـاتور، تبر و تیشه تشـــبیه کنید، همانطور که یک جراح بســـیار از نظر علمی و فکری با این تشـــبیه ممانعت می‌کند در باستان‌شناس و در میراث فرهنگی هم به دلیل حساســـیت‌های خاصی که مواد فرهنگـــی و محوطه‌های باســـتانی دارند این قضیه جزو محرمات است.

وی ضمن بی‌اطلاعی از این اتفاق خاطرنشان می‌کند: حتی نمی‌شود چانه زد و توجیه‌پذیر نیســـت که شاید چون نوشـــیجان بر عکس محوطه همزمانش مانند گونسپان (که در پشت سد کلان ملایر بود و غرق شد، از دور تپه تا زیر آثاری که می‌شناسیم لایه‌های باستانی بود)، یک تپه طبیعی است که سپس مواد فرهنگی و لایه‌های باســـتانی و تاریخی دوره ماد بوده بخواهیم برای بردن مصالح به بالا یا هر بهانه‌ای از لودر استفاده کنیم.

ملک‌زاده در ادامه اظهار می‌دارد: باستان‌شناسی سنتی هم در این موارد از نیروی کار کارگری و یـــا چهارپایـــان بارکش مانند اســـتر و الاغ اســـتفاده می‌کند همانطور که پیش از انقلاب در نوشیجان شاهد برپایی یک مجموعه فلزی بسیار سنگین به نام سوله بودیم ولی برای بردن اینها هم بر روی تپه از ماشـــین‌آلات سنگین مانند لودر، بلدوزر و کامیون استفاده نکردند، بلکـــه از چهارپایان بارکش اســـتفاده کردند، نمی‌دانـــم به چه بهانه این نوع ماشـــین‌آلات سنگین استفاده شده اما این کار چندان درستی نبوده است.

وی که خود در نوشـــیحان کار میدانی انجام داده اســـت یادآور می‌شـــود: چند سال پیش فصل نخست بازنگری کاوش‌های نوشیجان را بر عهده داشتیم و ناظر هم بودم اما متأسفانه برای کارهای بعدی در اســـتان هیچ تماسی با من گرفته نشد است.

ملک‌زاده با اشاره به اینکه مدت ۲ سال است در پژوهشکده باستان‌شناسی، مسئولیت بازبینی برنامه‌های میدانی استان همدان به وی سپرده شده می‌گوید: متأسفانه کلاً از اتفاقاتی که در استان می‌افتد بی‌خبرم و هیچ اطلاعی ندارم در حالیکه در هر اقدامی باید مشورت شود.

وی در پاســـخ به چرایی ایـــن موضوع اظهار مـــی‌دارد: ایـــن را باید از مسئولان اســـتان همدان پرسید، از نظر علمی غلط اســـت و از نظر اداری و اجرایی هم با من تماسی گرفته نشده است.

ملک‌زاده با بیان اینکه اداره میـــراث فرهنگی اســـتان هیچ نوع همفکری و کار مشـــورتی انجام نمی‌دهد می‌افزاید: ۲ ســـال است هرگـــز در جریـــان هیچ اتفاقی در کل استان همدان نیستم مگر اینکه چند بار برای بازدیـــد کاوش‌های تپـــه هگمتانـــه آمـــدم و اســـتان برای هماهنگی با پژوهشکده باستان‌شناسی پیش قدم نمی‌شود.

ملـــک‌زاده در پایان خاطرنشـــان کـــرد: این موضوع بزودی در پژوهشکده مطرح می‌شود.

نکته قابل توجه در این مرمت، ایجاد مسیری در کنـــار پله‌های فلزی نصب شده در تپه است که با اســـتفاده از لودر ایجاد شـــده تا مصالح مورد نیـــاز به روی تپه انتقال یابد

نتوانستیم در روستاها چهارپا پیدا کنیم!

امـــا معاون میراث فرهنگی، صنایع دســـتی و گردشگری اســـتان همدان در این خصوص می‌گوید: هر چند سال یکبار برای بردن مصالح در تپه در جهت مرمت و جلوگیری از صدمه فیزیکی به ســـاختار بنا اقدام می‌شـــود و این موضوع جزو لاینفک کار است که نمی‌توانیم به آن توجه نکنیم.

به گفته بهرام توتونچی باید مسیری را انتخاب کنیم تا بتوانیم به راحتی مصالح را ببریم و تنها جایـــی که می‌تواند اتفاق بیفتد همین مســـیر اســـت، زیرا از نظر شـــیب و دسترسی به تپه بهترین مسیر است. وی با بیان اینکه این مسیر حتی در سال‌های ٥٤ در کاوش تپه هم مورد استفاده قرار می‌گرفته می‌گوید این مسیر ۱۰۰ سال گذشته هم کاربرد داشته است!

توتونچی خاطرنشان می‌کند با بررسی و کاری که انجام شده این مسیر انتخاب شده زیرا در مسیرهای دیگر در دامنه تپه شیب خیلی شدید اســـت و سطح بیشتری از تپه با چرخش‌ها و پیچش‌های زیـــادی همراه می‌شـــد و امکان استفاده وجود نداشت.

توتونچی درپاسخ به اینکه خشت‌های نمایان شـــده متعلق به بناســـت ضمن تکذیب این موضوع می‌گوید: این خشـــت‌های بنا نیست و در هنگام ایجاد مســـیر چیده شده تا دامنه تپـــه ریزش نکند. وی با اشـــاره به اینکه این مسیر نمی‌تواند آســـیبی به بنا بزند می‌افزاید: این محدود بـــرای حمل مصالح، بردن موتور جوش، آب و ســـایر مصالح ضرورت دارد و این موضوع کنترل شده است ضمن اینکه همه همکاران به آن اشراف دارند.

توتونچی با اشـــاره به اینکه درگذشـــته برای این امر از چهارپا اســـتفاده می‌شده می‌افزاید: متأســـفانه تلاش کردیم این‌بار هم از چهارپا استفاده کنیم اما نتوانستیم در روستاها چهارپا پیدا کنیـــم در حالیکه قبلاً با هزینه گزاف این کار انجام شده است.

وی در پاســـخ به اینکه چرا از فضاهای دیگر که دورتر از بناست برای ایجاد مسیر استفاده نشـــده هم می‌گوید: اگر بخواهیم جاده در ســـایر مسیر بزنیم به دلیل اینکه جاده زیرســـازی نیســـت خطر نشست وجود دارد.

توتونچـــی با اشـــاره به اینکه حجم مصالح بسیار بالاست و این معقوله برای اداره میـــراث فرهنگی هم دغدغه اســـت خاطرنشان می‌کنـــد: گزینه‌هـــای دیگر چـــون اســـتفاده از جرثقیل بازو بلند، نقاله و ریل‌گذاری هم مطرح بوده اما اجاره آنها هزینه بالایی دارد و یا مشکلات خاص خود دارد.

امـــا با شـــنیدن صحبت‌های معـــاون میراث فرهنگی چند ســـؤال در ذهن تداعی می‌شود ازجمله اینکه این توجیه که در گذشـــته این مسیر اســـتفاده می‌شده جای تعجب دارد چرا پس از صد سال هنوز هم باید برطبق یک ایده صد ساله رفتار کرد؟

سؤال بعد اینکه زمانی که اثری به این مهمی نیاز است هر چند سال یکبار مورد مرمت قرار گیرد آیا نیاز نیســـت فکری اساسی برای حل مشکل حمل مصالح کرد؟

آیا نمی‌توان با تبعیت از ســـایر بناهای دیگر در کشـــور الگوبرداری کرد؟ آیا اســـتفاده از ماشـــین‌آلات متعدد که طی صد سال ساخته شده کارســـاز نیســـت؟ و اگر نیست چرا با اســـتفاده از نیروی انسانی و با وجود پله‌های فلـــزی که کار را راحت‌تـــر می‌کند از نیروی انســـانی و چهارپا استفاده نمی‌شـــود؟ اینها ســـؤالاتی است که یک کارشناس فرهنگی به آنها پاسخ می‌دهد.

دسترسی نداشتن آسان به بالای بنا بخشی از هویت این اثر تاریخی است

یک کارشناس میراث فرهنگی با اشاره به اینکه استفاده از لودر در نزدیکی محوطه باستانی و حتی کنار سایت باستانی خیلی دردناک است می‌گوید: اینکه پیمانکار چنین جرأتی را داشته دردناک است و جای تعجب دارد و از طرفی جسارت زیاد این فرد را نشان می‌دهد و باید با این پیمانکار و سایر پیمانکارانی که در سطح کشـــور و اســـتان این رویه را انجام می‌دهند برخورد قاطع شود.

وی خاطرنشان می‌کند: اگر قرار بوده لودری برده شود، حتماً باید با هماهنگی اداره میراث فرهنگی و وجود یک ناظر در محوطه صورت گیـــرد و این اتفاق خوشـــایندی بـــرای اداره میراث فرهنگی نیست. این کارشناس میراث فرهنگی با دیدن عکس‌های مربوطه می‌گوید: خشت‌های نمایان شده از نظر ابعاد و اندازه با خشت‌هایی که در سازه به کار رفته همخوانی دارد و مربوط به خود بناست در حالی که باید با حضور ناظر و کارشـــناس حرفه‌ای، وجود آثار خشـــتی در این مســـیر بررسی می‌شد نه اینکه خراش ایجاد شـــود و این اتفاق بیفتد تا خشـــت‌ها بیرون بزند و این یک امتیاز بسیار بسیار منفی برای سایت باشد.

وی در پاسخ به اینکه بیان شده است این مسیر قبلاً هم مورد اســـتفاده قـــرار می‌گرفته اظهار می‌کند: هیچ توجیهی برای این موضوع وجود ندارد، آیا نیازی برای تکرار کار اشـــتباه است، شاید در آن سال‌ها امکانات وجود نداشته، یا اینکه کار را بلد نبودند و یا اینکه در گذشـــته چیزهای دیگر اولویت داشته این توجیه منطقی نیست که اشـــتباهی که در گذشته انجام شده تکرار کنیم.

این کارشناس با بیان اینکه این اتفاق نشان از تعهد نداشتن پیمانکار و نظارت نکردن این پیمانکار است می‌گوید: پس هر ســـال این امر چگونه انجام می‌شده که حال این مسیر ایجاد شده است، در حالی که ســـال‌های پیش نیز ادوات بالا برده می‌شده و این وظیفه پیمانکار است.

وی در پایان بیان کرد: در مجموع برای اســـتانی که اقدام اساســـی در قبال جذب گردشگر انجام می‌دهـــد و تلاش می‌کنـــد برخی آثـــار چون نوشـــیجان را ثبت جهانی کند انجام این کارها جای نگرانی دارد و لازم اســـت از بزرگانی که در بخش مطالعات میراث فرهنگی در اســـتان و افرادی که در روند کارهای پژوهشـــی بهتر و در ایران شناخته شده‌تر هستند بیشتر استفاده کنیم و اگر قرار است آثاری ثبت جهانی شود و میراث تاریخی کشـــور را داشته باشیم هیچ موقع نباید هیچ آسیبی به آنها برسد حتی اگر سطحی باشد.

برخورد جدی با عوامل آسیب به محوطه تاریخی نوشیجان

در این زمینه مدیر کل میراث فرهنگی همدان نیز در گفت وگو با میراث آریا گفت: اداره کل میراث فرهنگی استان با شناسایی افراد دخیل در تخریب حاشـــیه تپه نوشـــیجان مسأله را مورد پیگیری قرار داده و به شدت با متخلفان برخورد می کند.

سروش مقدم، مدیر کل میراث فرهنگی همدان با اشـــاره بـــر اتفـــاق رخ داده در عرصه پایگاه تاریخی نوشیجان گفت: با توجه به اعتباری که برای مرمت نوشیجان داشته ایم، امر مرمت این محوطه به پیمانکار ســـپرده شد.اما متاسفانه ماه گذشته پیمانکار بدون هیچ گونه هماهنگی برای اینکه مصالح کار را به نزدیک محل مرمت برساند اقدام به ایجاد مســـیری برای حمل مصالح کرد.

وی افـــزود: این اداره کل به محض اطلاع از این اقدام بلافاصله فعالیت پیمانکار را متوقف کرد و با اعزام اعضای شورای فنی به منطقه مسأله مورد بررسی و کارشناسی قرار گرفت. وی ادامه داد؛ در حال حاضر شورای فنی استان در حال بررسی محوطه، تهیه گزارش و آســـیب شناسی برای مرمت آسیب وارده هســـتند که در چند روز آینده به اتمام می رســـد. سروش مقدم تاکید کرد: در جریان این اتفاق با توجه به هماهنگ نبـــودن پیمانکار با این اداره کل و نیز ســـهل انگاری و عدم توجه برخی همکاران پایگاه در اســـتان، ضمن شناسایی افراد با تمامی عوامل دخیل در این اتفاق به شدت برخورد می شود.

وی در پایان با اشاره بر این مطلب که خوشبختانه این اقدام به بنای اصلی آسیبی وارد نکرده است گفت: این اقـــدام پیمانکار برای ایجاد راه حمل مصالح در حاشـــیه تپه نوشـــیجان رخ داده و هیچگونه نزدیکی با بنای اصلی ندارد.

خبـــر

بازپرداخت وام صندوق توسعه ملی ۴ساله است

ضرورت افزایش زمان بازپرداخت تسهیلات گردشگری

برای ٦ ماهه نخست امســـال، ۱۰۰ میلیارد تومان از محل صندوق توسعه ملی برای تخصیص به پروژه‌های صنایع دستی، میراث فرهنگی و گردشگری در اختیار بانک‌های عامل قرار گرفته که به تفکیک مناطق کمتر توســـعه یافته و مناطق توســـعه یافته، پرداخت شده و می‌شود و شرایط بازپرداخت کماکان به صورت ٤ ساله است.

مسئولان سازمان با توجه به اراده شکل گرفته در میان مدیران کشور برای توجه و رونق صنعت گردشگری، توسعه زیرساخت‌های گردشگری را از ضرورت‌های تحقق این امر می‌دانند و بر همین اساس بارها از اعطای تسهیلات با سود کم به سرمایه‌گذاران بخش خصوصی خبر داده‌اند؛ اما در همین حال، هتل‌سازان با اعلام نارضایتی از وضع موجود، از تحقق نشدن وعده‌های مذکور انتقاد می‌کنند.

مدیرکل دفتر تســـهیلات و تأمین منابع مالی سازمان میراث فرهنگی، صنایع دســـتی و گردشـــگری درگفت وگوهای رسانه‌ایی خود در این زمینه شرایط بازپرداخت تسهیلات صندوق ملی توسعه را دشوار و به دور از واقعیت‌های بازار ســـرمایه‌گذاری در گردشگری عنوان کرد و با به حق دانســـتن گلایه هتل‌سازان افزود: با توجه به شرایط بازپرداخت، ریسک اعطای تسهیلات برای بانک‌ها بسیار بالاست.

از این‌رو مناطق کمتر توســـعه یافتـــه در اولویت بعدی قرار گرفته و قرار اســـت منابع ٦ ماهه دوم، به پروژه‌هایی که در این مناطق در دســـت اقدام است، اختصاص یابد. علی‌اصغر دادخواه، خاطرنشان کرد: منابع اختصاص داده شده به طرح‌های میراث فرهنگی، صنایع‌دستی و گردشگری از محل صندوق توسعه، طی قراردادی که میان این صندوق و بانک‌های عامل بسته می‌شود، در اختیار متقاضیان قرار می‌گیرد و وام‌گیرندگان باید در پایان سال چهارم حساب خود را با بانک تسویه کنند.

وی بـــا بیان اینکه صنعت گردشـــگری و به طور خاص هتل‌ســـازی یک صنعت دیر بازده اســـت، مدت زمان مقرر شـــده برای بازپرداخت تسهیلات را غیرمنطقی دانست و افزود: ساخت یک هتل حداقل ۳ سال به طول می‌انجامد و پس از آن یک دوره یکساله که از آن به عنوان زمان تنفس نام برده می‌شـــود نیاز است تا فرایند بازاریابی اتفاق بیفتد و این سرمایه‌گذاری وارد چرخه اقتصادی شود.

مدیرکل دفتر تســـهیلات و تأمین منابع مالی سازمان میراث فرهنگی، صنایع دستی و گردشگری ادامه داد: با چنین شرایطی، یک سرمایه‌گذار تنها پس از پایان سال چهارم و در واقع از آغاز سال پنجم است که قادر خواهد بود اقساط خود را پرداخت کند.

آشنا نبودن صندوق توسعه با سرمایه‌گذاری در صنعت گردشگری

مدیرکل دفتر تسهیلات و تأمین منابع مالی سازمان میراث فرهنگی، آشنا نبودن مدیران صندوق توسعه با واقعیات موجود در این صنعت را عامل اصلی مشکلات مذکور دانست و خاطرنشان کرد: تا شرایط موجود برای بازپرداخت وام به صندوق مورد بازبینی و اصلاح قرار نگیرد، اختصاص هر انـــدازه منابع مالی به این بخش، عمـــلاً نمی‌تواند به وجود آورنده تحولات مورد نظر در این صنعت باشد.

این مقام مســـئول همچنین به تشریح جزئیات روند اعطای تسهیلات بـــه متقاضیان دریافت وام پرداخت و اظهار کرد: از میان طرح‌های ارائه شده به سازمان برای دریافت تسهیلات، پروژه‌هایی با بیش از ٥۰ درصد پیشرفت در اولویت بررسی هستند که از میان این پروژه‌ها، تعدادی طرح به بانک عامل معرفی می‌شود.

پس از آن بانک نیز به نوبه خود طرح‌ها را مطالعه می‌کند و بر اســـاس پیش‌بینی توان بازپرداخت اقساط توسط صاحبان طرح، تسهیلات را ارائه می‌کند. دادخواه تصریح کرد: برای تشریح واقعیت‌های سرمایه‌گذاری در صنعت هتل‌ســـازی، در حال رایزنی با مدیران و مسئولان صندوق توسعه هستیم؛ با این هدف که مدت زمان بازپرداخت منطقی‌تر شود.

مدیرکل دفتر تســـهیلات و تأمین منابع مالی سازمان میراث فرهنگی، با اشـــاره به اینکه طریقه واگذاری این تســـهیلات به صورت مدام و با نکته‌سنجی رصد می‌شود، گفت: طی نامه‌ای از بانک عامل خواسته‌ایم، ریز حســـاب‌ها و جزئیات را در اختیار ما قرار دهد؛ در این صورت به صورت شفاف مشخص خواهد شد که چه تعداد از طرح‌های ارائه شده و با چه مشخصاتی تأیید شده‌اند، چه میزان تسهیلات دریافت کرده‌اند و نیز بازپرداخت‌ها به چه صورت بوده است.

گفتنی است، پس از حصول توافق هســـته‌ای، امیدها و البته انتظارات بخش خصوصی برای دریافت تســـهیلات و کمک‌های دولتی و البته تأکید مسئولان بر حمایت از سرمایه‌گذاران بیشتر شده است.

با این حال به نظر می‌رســـد ســـازوکار موجود برای جوابگویی به این انتظارات و همچنین نیاز کشور به فراهم کردن امکانات گردشگری برای استقبال از تعداد رو به رشد گردشگران خارجی، چندان کارآمد نیست کـــه این موضوع می‌تواند یأس و عقب‌نشـــینی بخش خصوصی را به دنبال داشته باشد.

انعقاد تفاهم‌نامه همکاری بین اوقاف و میراث فرهنگی در همدان

مدیرکل میراث فرهنگی، صنایع دستی و گردشگری استان همدان گفت: تفاهم‌نامه اوقاف با میراث فرهنگی در راستای هم‌افزایی بیشتر در زمینه حفظ، نگهداری و توســـعه امامزادگان و اماکن مذهبی منعقد شـــد. ریحان سروش‌مقدم از انعقاد تفاهم‌نامه اوقاف با سازمان میراث فرهنگی در راستای هم‌افزایی بیشتر در زمینه حفظ، نگهداری و توسعه امامزادگان و اماکن مذهبی خبر داد.

وی اظهار کرد: برخی از اماکن مذهبی و امامزادگان میراثی بوده و اداره میراث فرهنگی هم طبق قانـــون متولی برخی اماکن مذهبی از جمله امامزاده محسن(ع) و امامزاده فرزند علی(ع) به شمار می‌رود.

سروش‌مقدم گفت: در راستای هم‌افزایی بیشتر و استفاده از ظرفیت ۲ دســـتگاه و با توجه به وظیفه شرعی که هر ۲ دستگاه نسبت به اماکن مذهبی دارند این تفاهم‌نامه منعقد شده است.

جهان

تفاهم‌نامه‌های گردشگری علیصدر وارد فاز اجرایی شد

مدیرعامل شرکت سیاحتی علیصدر گفت: توافقات گردشگری که علیصدر با ارگان‌ها و سازمان‌هایی همچون شهرداری تهران و سازمان بازنشستگی نیروهای مسلح کشور انجام داده است، وارد فاز اجرایی شده است تا مسافران از اماکن تاریخی و دیدنی این شهر به ویژه غار شگفت‌انگیز علیصدر دیدن کنند.

حمیدرضا یاری با اشـــاره به راه‌اندازی واحد بازرگانی در شـــرکت ســـیاحتی علیصدر اظهار کرد: این واحد در راستای جذب گردشگر تأســـیس شـــده که تاکنون نیز عقـــد قراردادهای خوبی بـــا نهادها، سازمان‌های دولتی و غیردولتی داشته است.

وی با اشـــاره به انعقاد قرارداد توسط واحد بازرگانی شرکت سیاحتی علیصدر با شـــهرداری تهران گفت: در همین راستا مقرر شده پرسنل شهرداری تهران از خدمات شرکت استفاده کنند.

مدیرعامل شرکت سیاحتی علیصدر ادامه داد: طی توافق با شهرداری تهران، ۱۰ هزار نفر از کارکنان شهرداری به همراه خانواده آنها در قالب تور در همدان حضور می‌یابند.

وی با بیان اینکه بیشـــترین تعداد از این کارکنان در نیمه دوم میهمان این اســـتان خواهند بود، اظهار کرد: روز گذشته نخستین گروه از این توافق به تعداد ٦۰ نفر وارد همدان می‌شوند.

یاری ادامه داد: این افراد پس از بازدید از غار علیصدر، از دیگر نقاط دیدنی، تاریخی و توریستی همدان نیز دیدن خواهند کرد.

وی مـــدت زمان این تور را ۲ روزه دانســـت و در بخش دیگری از سخنانش افزود: در راســـتای جذب گردشگر با سازمان بازنشستگان لشکری نیز قراردادی منعقد شده است.

مدیرعامل شرکت سیاحتی علیصدر تصریح کرد: از نیمه دوم سالجاری ۲۰۰ هزار نفر از بازنشســـتگان لشکری نیز در قالب گردشگری برای بازدید از غار علیصدر وارد همدان خواهند شد.

وی هزینه تورهای گردشـــگری برای اعضای ســـازمان بازنشستگان لشـــکری را به صورت اقســـاط ۱۰ ماهه عنوان کـــرد و افزود: انعقاد قرارداد با برخی از دانشگاه‌های کشور نیز در دستور کار است.

یـــاری غار علیصدر را یک غار گردشـــگری و دیدنی دانســـت که با رعایت مسائل زیست‌محیطی شرایط برای بازدید از این جاذبه طبیعی فراهم شده است.

صنایع دستی

احیای دوباره معرق سنتی

شـــیوه معرق ســـنتی یا همان معرق جایگزین که امـــروزه و با وجود زیبایی و ظرافـــت کمتر مورد توجه هنرمندان قرار می‌گیرد در پژوهشکده هنرهای ســـنتی پژوهشگاه میراث فرهنگی و گردشگری احیا شد.

به گزارش روابط عمومی پژوهشـــگاه میراث فرهنگی و گردشگری، یک هنرمند و پژوهشـــگر کارگاه چوب پژوهشکده هنرهای سنتی با بیان این مطلب تصریح کرد: معرق ســـنتی روشـــی مرسوم از گذشته است که در گویش‌های باستان‌شناسی محوطه‌های تاریخی نظیر شهر سوخته نمونه‌هایی از آن کشف شده است.

گلاره خلیلیـــان افزود: برای نمونه هم اکنـــون و به منظور احیای این روش در کنار کارهای قبلی کاســـه‌ای از چوب گردو با نقوشی الهام گرفته از ســـفالینه‌های دوره نیشابور به شـــیوه معرق سنتی در کارگاه چوب پژوهشـــکده هنرهای ســـنتی پژوهشـــگاه میراث فرهنگی و گردشگری در دست ساخت است.

بـــه گفته وی در روش معرق جایگزین بر خلاف معرق امروزی فضای منفی یا همان فضای خالی توســـط چوب پر شده و طرح ایجاد می‌شود.

این پژوهشـــگر اظهار کرد: این در حالی اســـت کـــه در روش معرق امروزی ایجاد طرح به وسیله چیدمان انجام می‌گیرد.

به گفته وی معرق به شـــیوه سنتی هم اکنون در کشورهایی نظیر هند، سوریه و... انجام می‌شود.

این هنرمند در پایان تصریح کـــرد: در زمان حاضر در ایران معرق به صورت چیدمان چوب‌های رنگی در کنار هم و قرار دادن آنها بر روی تکیه‌گاه (زیرکار) انجام می‌گیرد که در این روش فضاهای منفی توسط چوب یا رنگ پلی استر پر می‌شود.

پیام تاریخ، تمدن و فرهنگ مادستان
The Message Of Madestan's History & Civilization & Culture
روزنامه همدان پیام
۶
دوشنبه ● ۹ شهریورماه ۱۳۹۴ ● شماره ۲۴۳۶
فرهنگ و هنر
farhang@hamedanpayam.com

قصه سازها در همدان روی صحنه می‌رود

نمایش کودکانه شاد «قصه سازها» از ۱۴ شهریورماه در همدان به روی صحنه می‌رود.

سرپرست گروه نمایشی چهره‌نما گفت: نمایش «قصه سازها» نوشته محمد نظری بوده که مختص گروه سنی کودک ساخته شده است و بازیگرانی همچون شیما شادمانی، سحر نوروزی، حجت محمدی، احسان نعمتی، فرنوش فرهانی، سیما لاهوتی و فائزه السادات اقلیمی در آن ایفای نقش می‌کنند. رضا روان با اشاره به آهنگ‌سازی نمایش قصه سازها توسط علیرضا ستاری افزود: مرتضی بیات به عنوان مدیر روابط عمومی و مشاور کارگردان، امید انصاری طراح صحنه، زهره اسماعیلی طراح و ساخت عروسک و نرگس زهوا وظیفه طراحی و دوخت لباس را بر عهده دارند.

به گزارش فارس، سرپرست گروه نمایشی چهره‌نما گفت: این نمایش از ۱۴ تا ۲۷ شهریورماه روزانه از ساعت ۱۹ در سالن اصلی مجتمع تئاتر شهر مجتمع شهید آوینی اجرا خواهد شد.

وی با تأکید بر اینکه آماده‌سازی این نمایش با ۳ ماه تمرین گروه همراه بوده است، ادامه داد: این نمایش با هدف تمسخر و تخریب نکردن دیگران ساخته شده است. روان بیان کرد: سعی بر استفاده از بازیگران و هنرمندان غیرحرفه‌ای بوده است تا بتوان علاوه بر استفاده از استعدادهای جوان، سبک و نوع بازی متفاوتی را نسبت به کارهای قبلی ارائه کرد.

وی که سابقه حضور در جشنواره بین‌المللی تئاتر کودک و نوجوان با نمایش‌های «لب گلی» و «پسرک نون و زنجبیلی» را در کارنامه کاری خود دارد، افزود: در نمایش «قصه سازها» از متن نمایشنامه تا طراحی لباس با ایده‌هایی خلاقانه و در قالب کودک بوده است که امیدواریم مورد توجه علاقمندان قرار گیرد. کارگردان نمایش «قصه سازها» در پایان با مناسب دانستن امکانات و فضای لازم برای فعالیت گروه‌های نمایشی در همدان تصریح کرد: با توجه به حمایت‌های اداره ارشاد همدان در حال حاضر هنرمند تئاتر این شهر هیچگونه دغدغه‌ای بابت سالن تمرین و اجرا ندارد.

خبر

کارگردان فیلم محمد رسول ا... :

داعش اسلام را مصادره کرده است

سایت یاهو نوشت: مجید مجیدی کارگردان ایرانی که جوایز متعدد سینمایی را در کارنامه خود دارد، با ساختن پر هزینه‌ترین فیلم سینمایی ایران، قصد دارد تصویر دگرگون شده‌ای را که از اسلام ارائه می‌شود، تغییر دهد.

مجیدی می‌گوید می‌خواهد با فیلم «محمد رسول ا...» تصویر خشنی را که از اسلام ارائه می‌شود، تغییر دهد. با این حال این فیلم به دلیل ارائه چهره پیامبر با اعتراض برخی از مسلمانان روبه‌رو شده است.

این تولید بزرگ درباره کودکی رسول اسلام است و با بودجه ۴۰ میلیون دلاری ساخته شده و ۷ سال برای ساخته شدنش زمان صرف شده است.

این فیلم ۱۷۱ دقیقه‌ای که با حضور شماری از بازیگران ایرانی ساخته شده و در ۱۴۳ سینمای ایران روی پرده رفته است، یک روز جلوتر از اکرانش در جشنواره فیلم مونترال اکران شده است.

مجیدی در گفت وگویی با خبرگزاری فرانسه در تهران، گفت: تندروها و جهادیونی چون داعش نام اسلام را مصادره کرده‌اند.

کارگردان ۵۶ ساله ایرانی در این مصاحبه افزود: در جهان غرب نیز تفسیری نادرست از اسلام با هدف ارائه چهره‌های خشونت‌طلب، ارائه می‌شود و ما باور داریم که اینها اصلاً صحت ندارند.

محمد رسول‌ا... نخستین فیلم از سه‌گانه‌ای است که درباره زندگی پیامبر اسلام ساخته شده است. این فیلم به رویدادهای پیش از تولد پیامبر و دوران نوجوانی وی مربوط است و سال‌های پیش از بعثت وی را چنانچه در قرآن در ۴۰ سالگی وی ذکر و پیش‌بینی شده، در بر می‌گیرد. در حالی که ایران انتشار کاریکاتورهایی درباره حضرت محمد(ص) و از جمله آنچه در نشریه فرانسوی شارلی ابدو منتشر شد محکوم می‌کند، اما مسلمانان شیعه مشکلی با نمایش این فیلم ندارند.

به گزارش مهر، مجیدی برای اجتناب از انتقادهای مشابه راه دیگری برای تصویر کردن چهره پیامبر پیدا کرده و تصویر چهره پیامبر را کنار گذاشته است. وی گفته است نمایش قهرمان در یک فیلم بدون نشان دادن چهره‌اش چالش بزرگی است.

مجیدی که برای فیلم «بچه‌های آسمان» نامزد بهترین فیلم خارجی زبان اسکار در سال ۱۹۹۸ شده بود فیلم جدیدش را با همکاری ویتوریو استارارو، فیلمبردار ایتالیایی انجام داده که از تکنیک‌های ویژه برای این کار بهره گرفته است.

وی گفته است: ما از هاله نوری که پوشاننده است استفاده کردیم و در بیشتر صحنه‌ها نیز از زاویه دید ایشان فیلمبرداری‌ها را انجام دادیم.

وی گفته است: در حالی که همه کنجکاو هستند تا چهره ایشان را در فیلم ببینند اما در هیچ سکانسی این اتفاق نمی‌افتد.

با این حال به نظر می‌رسد راه حل مجیدی از نظر الازهر مصر کافی نبوده و این مؤسسه سنی مستقر در مصر با نمایش فیلم مخالفت کرده و با صدور اطلاعیه‌ای این کار را برابر با کوچک شماردن جایگاه معنوی آن حضرت خوانده است.

در این بیانیه آمده است: بازیگری که این نقش را ایفا کرده ممکن است بعداً دچار خلافی شود که برای تماشاگران یادآور شخصیت پیامبر شود. ۲ فیلم بعدی این سه‌گانه ممکن است حتی از این فیلم نیز مناقشه برانگیزتر شوند، زیرا بر جوانی و دوران پیامبری حضرت محمد(ص) تمرکز خواهند داشت.

جایزه ادبی اکنون به مرحله دوم رسید

آثار راه یافته به دومین مرحله داوری جایزه ادبی اکنون از سوی دبیرخانه این جایزه معرفی شد.

دبیرخانه جایزه ۲۰ اثر راه یافته به مرحله دوم این جایزه ادبی را از میان ۸۴ رمان رسیده، معرفی کرد.

در این جایزه رمان‌های منتشر شده در سال ۹۳ که ۳ نسخه از آن به دبیرخانه جایزه ارسال شده بررسی و انتخاب شده است.

۲۰ رمان راه یافته به مرحله دوم داوری‌های این جایزه به ترتیب حروف الفبا به این شرح است:

به گزارش مهر پاییز فصل آخر سال است نوشته نسیم مرعشی، تاول نوشته مهدی افروزمنش، تو در قاهره خواهی مرد نوشته حمیدرضا صدر، جناب آقای شاهپور گرایلی همراه با خانواده نوشته فرهاد بابایی، دود نوشته حسین سناپور، دیوار نوشته علیرضا غلامی، روزنامه‌نویس نوشته جعفر مدرس صادقی، روضه نوح نوشته حسن محمودی، سارق چیزهای بی‌ارزش نوشته پیام ناصر، سال درخت نوشته ضحی کاظمی، سین مثل سودابه نوشته کاوه میرعباسی، عاشقی به وقت ونگوگ نوشته محمدرضا شرفی‌خبوشان، کافورپوش نوشته عالیه عطایی، کی از این چرخ و فلک پیاده می‌شوم نوشته گلبرنگ رنجبر، گهواره مردگان نوشته مهدی بهرامی، گورچین نوشته شهره احدیت، من و اتاق‌های زیر شیروانی نوشته طاهره علوی، وارونگی نوشته عطیه راد، وقت سایه‌ها نوشته محمود فلکی، یزله در غبار نوشته علی صالحی

همچنین بر اساس اعلام دبیرخانه این جایزه حداکثر ۶ نامزد خواهد داشت که از نامزدهای جایزه نیز با هدیه‌ای یک میلیون تومانی تقدیر خواهد شد.

سینما

سینما
- قدس ۱: ..... محمدرسول‌ا...
- قدس ۲: ..... خداحافظی طولانی
- سینما کانون-از رئیس جمهور هدیه نگیر
- بهمن ملایر: ..... دوران عاشقی
- فرهنگ کبودرآهنگ ..... نهنگ عنبر
- آزادی تویسرکان..... آتیش بازی

نگاهی به برخی آثار برجسته متقاضی حضور در جشنواره فیلم نوجوان همدان

از پرجایزه‌ترین تا غافلگیرکننده‌ترین

» فرهادشکیبا

جشنواره فیلم نوجوان پس از جدایی ۲ بخش کودک و نوجوان مهرماه در همدان برگزار می‌شود.

مدتی پیش دبیرخانه این جشنواره فهرست فیلم‌های بلند، نیمه‌بلند و کوتاه و پویانمایی که خواهان حضور در جشنواره را هستند منتشر کرد.

اگرچه در فهرست بلند بالای انتشار یافته به اسامی تهیه‌کنندگان و کارگردانان کمتر شناخته شده بر می‌خوریم اما با تأملی بیشتر در می‌یابیم امسال فیلم‌هایی به ویژه در بخش سینمای ایران با هم رقابت خواهند کرد که بسیاری از آنها در نمایش‌های گذشته خود چه در اکران‌های ویژه همچون گروه هنر و تجربه و چه در جشنواره‌های داخلی و خارجی نشان داده‌اند که از نظر ساخت ساختاری محکم و قابل اعتنا دارند. اگرچه همچنان این پرسش وجود دارد که چرا فیلمسازان صاحب نام ایران پا به عرصه دنیای پر چالش نوجوانان نمی‌گذارند اما این امیدواری نیز پا برجاست که نسل جدید فیلمسازان ایران توجه بیشتری به فیلمسازی برای نوجوانان یا فیلمسازی درباره نوجوانان داشته باشند.

این فهرست اگرچه نگاهی به همه آثار قابل اعتنای جشنواره امسال نیست اما تکیه بر ساخته‌هایی دارد که از بهترین آثار فیلم نوجوان در سال‌های قبل هستند که در همدان به رقابت می‌پردازند.

آسمانی آبی مادرم: سخت کوشانه‌ترین

این فیلم ساخته علی قوی‌تن است و در آن داستان سارا و پسرش امیر روایت می‌شود که در میان کوه‌های خشک و خشن زندگی می‌کنند و برای حفظ معدن زغال‌سنگ خود با موانع و سختی‌هایی مواجه می‌شوند اما امیدشان را از دست نمی‌دهند.

علی قوی‌تن، کارگردان این فیلم از سال ۱۳۶۱ کار خود را در سینما با ساخت فیلم‌های کوتاه ۸ میلی‌متری آغاز کرد.

آسمان آبی مادرم یک فیلم سخت‌کوشانه هم برای سازنده آن و هم مخاطب است و شانس بالایی برای موفقیت در جشنواره دارد.

وی با این اثر به عنوان نماینده ایران در چهل و پنجمین دوره جشنواره فیلم کودک و نوجوان جیفونی که در ایتالیا برگزار شد حضور داشت.

ب – ۱۲ : غیرمتعارف‌ترین

این فیلم احتمالاً غیرمتعارف‌ترین نام را در جشنواره دارد.

ب –۱۲ زندگی ۲ نوجوان روستایی را روایت می‌کند که برای نجات جان مادربزرگ خود که به دارو احتیاج دارد، تصمیم می‌گیرند به شهر رفته و دارو تهیه کنند.

امید نیاز متولد سال ۱۳۵۸ وفارغ‌التحصیل تئاتر از دانشگاه هنر و معماری تهران است نویسنده کارگردان و مدرس تئاتر و سینما از سال ۲۰۰۹ فعالیت بین‌المللی خود را در عرصه تئاتر آغاز کرده و تاکنون ۳۸ تئاتر به روی صحنه برده است . از این میان ۱۸ نمایش بین‌المللی داشته که درکشورهایی همچون اتریش، آلمان، سوئیس، هلند، ایتالیا و ترکیه اجرا شده است .

وی همچنین دارای دکترای افتخاری از دانشگاه بونیس آیرس آرژانتین در زمینه طنز در تئاتر کودک و نوجوان است.

آخرین فعالیتش نیز در عرصه تئاتر، اجرای نمایش ۱۱ تولید مشترک ایران و ایتالیا بوده که در بخش بین‌الملل جشنواره تئاتر فجر نیز روی صحنه رفته است .

بدون مرز : پرجایزه‌ترین

بدون مرز فیلمی به کارگردانی و نویسندگی امیرحسین عسگری و تهیه‌کنندگی مجتبی امینی ساخته سال ۱۳۹۳ است.

این فیلم داستان پسری را روایت می‌کند که هر روز برای ماهی‌گیری به کشتی به گل نشسته‌ای در نقطه صفر مرزی پا می‌گذارد و آنجا را به محلی برای آرامش خود تبدیل کرده است، اما حضور غریبه‌ای این آرامش بر هم می‌زند. بدون مرز یکی از پرافتخارترین فیلم‌های حاضر در جشنواره نوجوان امسال است. از جمله افتخارات بین‌المللی امیرحسین عسگری با این اثر جایزه بهترین فیلم آسیایی بیست و هفتمین دوره جشنواره فیلم توکیو در سال ۲۰۱۴ میلادی، جایزه بهترین کارگردان جوان برای فیلم بدون مرز در نوزدهمین دوره جشنواره فیلم صوفیا Sofia International Film Festival در سال ۲۰۱۵ میلادی و نامزد دریافت ققنوس طلایی از سی ونهمین جشنواره بین‌المللی فیلم هنگ‌کنگ جشنواره فیلم هنگ‌کنگ در سال ۲۰۱۵ میلادی است.

تا آمدن احمد: پدرانه‌ترین

«تا آمدن احمد» به کارگردانی صادق صادق دقیقی و تهیه‌کنندگی پروانه مرزبان فیلمی درباره سربازی عراقی است که به اشتباه به عنوان مجروح ایرانی وارد خانواده یکی از رزمندگان دفاع مقدس می‌شود و پس از مدتی با دیدن محبت این خانواده ایرانی، نسبت به اتفاقاتی که بر اثر جنگ برای خانواده رخ می‌دهد، متأثر می‌شود.

تا آمدن احمد سعی دارد تصویر متفاوتی از آدم‌های جنگ ارائه کند. قهرمان وی این‌بار نه احمد که شهید شده، که یک سرباز عراقی است که آخرین بار او احمد را پس از انفجار در جبهه در آغوش گرفته و وصیت‌نامه احمد را به خانواده‌اش رسانده است.

فیلمساز در صحنه‌هایی مثل غرق شدن قایق و بمباران‌ها نشان می‌دهد که با سینما آشناست. همان‌طور که نرگس آبیار با «شیار ۱۴۳» رشادت مادران ایران را به تصویر کشید، دقیقی هم در این فیلم قصه پدران جنگ را روایت می‌کند.

جنجال در عروسی: کمدی‌ترین

جنجال در عروسی ساخته رضا خطیبی به تهیه‌کنندگی محمد احمدی است. در خلاصه داستان «جنجال در عروسی» که با مشارکت بنیاد سینمایی فارابی تولید شده، آمده است: در یک مراسم عروسی کودکان را به محل برگزاری جشن راه نمی‌دهند و به کلبه‌ای در انتهای باغ تبعید می‌کنند. بچه‌ها متوجه می‌شوند برگزارکنندگان مراسم قاچاقچی مواد مخدر هستند، بنابراین تصمیم می‌گیرند تا جشن را به هم بزنند و این آغاز ماجراست.

بازیگران این فیلم عبارتند از: علیرضا خمسه، میرطاهر مظلومی، نعیمه نظام‌دوست. این فیلم احتمالاً پر بازیگرترین فیلم جشنواره هم خواهد بود.

دریا و ماهی پرنده: اجتماعی‌ترین

دریا و ماهی پرنده که مضمونی اجتماعی دارد به طور مشترک توسط مهرداد غفارزاده و اکبر روح به نگارش در آمده و محصول مؤسسه هنری خانه فیلم پروان است.

در قصه این فیلم آمده است نوجوانی ۱۷ ساله به نام احسان که نه توانایی تکلم و نه توانایی شنیدن دارد بدون ارتکاب جرم در مرکز بازپروری نوجوانان بزهکار در یک منطقه محروم به سر می‌برد. احسان چند بار تلاش به فرار از مرکز بازپروری می‌کند. دریا و ماهی پرنده پاییز امسال در جشنواره بوسان کره جنوبی و جشنواره کودک شارجه امارات شرکت خواهد کرد. به گزارش روابط عمومی پروژه، پس از دریافت جایزه ویژه منتقدان جشنواره فیلم مسکو این‌بار و در پاییز سالجاری فیلم سینمایی «دریا و ماهی پرنده» در جشنواره پوسان کره جنوبی و جشنواره کودک شارجه امارات شرکت خواهد کرد.

سکوت رعنا: پرفروش‌ترین

کارگردان این فیلم بهزاد رفیعی است و قصه‌اش در مورد دختری ۷ ساله به نام رعناست که در یکی از روستاهای شمال ایران زندگی می‌کند وی مرغی خاص به نام کاکلی دارد.

رعنا بر روی هر کدام از پوسته تخم‌مرغ‌هایی را که کاکلی می‌گذارد با مدادرنگی نقاشی جوجه‌ای را می‌کشد در شبی بارانی به نظر می‌رسد که مرغ طعمه شغال شده است.

رعنا در اثر شوک حادثه و به دلیل دلبستگی به مرغ، گویش خود را از دست می‌دهد.

حالا رحمان برادر رعنا به کمک دوستش حسن در بین روستاهای مختلف به دنبال تخم مرغ‌های فروخته شده می‌گردند.

فیلم «سکوت رعنا» علاوه بر اینکه در جشنواره سال گذشته فیلم رشد، جزو ۳ فیلم برتر این جشنواره معرفی شد، به عنوان فیلم منتخب محیط‌زیست نیز شناخته شده است.

کارگردان فیلم «سکوت رعنا» همچنین خبر داده که این فیلم پر فروش‌ترین فیلم بازار برلین بوده و در جشنواره بین‌المللی کودک کیندرکینو آلمان که یک جشنواره معتبر بین‌الملل کودکان محسوب می‌شود توانست جوایز بهترین فیلم این جشنواره را تصاحب کند.

ممیرو: غافلگیرکننده‌ترین

ممیرو شاید متفاوت‌ترین فیلم جشنواره امسال، ساخته سید رضا محقق به تهیه‌کنندگی مجید برزگر کارگردان شناخته شده و سازنده فیلم موفق پرویز است.

محقق که قبلاً با "او خوب سنگ می‌زند" برگزیده جشنواره کودک بوده این‌بار متفاوت‌ترین فیلم سال را در جشنواره دارد.

فیلمی که در آن دیالوگی وجود ندارد، نشان از ریسک‌پذیری و اعتماد تهیه‌کننده همدانی این اثر دارد. فیلم مضمونی انسانی را روایت می‌کند و داستان شخصیتی را روایت می‌کند که در طول زندگی‌اش بازخورد اعمال خود را پس می‌دهد. یدا.. شادمانی تنها بازیگر حرفه‌ای "ممیرو" است که کاراکتر اصلی را ایفا کرده است.

در کنارش میثم فرهومند بازیگر "تنهای تنهای تنها" هم در فیلم بازی کرده؛ مهیار آب روان و فاطمه بهادر مادر هادی محقق نیز در فیلم بازی کرد.

طرح روز

زلزله در کمین تهران

طرح:فارس

سینما

مدیر گروه فیلم و سریال شبکه اول اعلام کرد

سریال‌هایی که در راهند

مدیر گروه فیلم و سریال شبکه اول درباره آخرین وضعیت سریال‌های آماده پخش و همچنین در حال تولید این شبکه اعلام کرد: چندین مجموعه برای فصل پاییز و ایام محرم شبکه در نظر گرفته‌ایم که هر یک در زمان مناسب به روی آنتن می‌روند.

رحمان سیفی‌آزاد در پاسخ به اینکه چه سریالی قرار است جایگزین «تعبیر وارونه یک رؤیا» – به کارگردانی فریدون جیرانی شود؟ اعلام کرد: یک سریال خارجی کوتاه با عنوان «سَمندر» را آماده پخش کرده‌ایم که از اواسط همین هفته و با پایان سریال آقای جیرانی به روی آنتن می‌رود.

پس از آن هم سریال پلیسی «آمین» به کارگردانی منوچهر هادی را پخش خواهیم کرد.

وی سپس خبر داد: سریال «نفس گرم» به کارگردانی محمدمهدی عسگرپور که اکنون در حال تصویربرداری است، برای پخش در ایام محرم شبکه یک در نظر گرفته‌ایم.

سیفی‌آزاد همچنین درباره سایر تولیدات شبکه یک در حوزه سریال‌سازی گفت: «پشت‌بام تهران» عنوان دیگر سریال این شبکه است که هفته گذشته کلید خورد و اکنون در حال تصویربرداری است.

این سریال به تهیه‌کنندگی زینب تقوایی، نویسندگی سعید نعمت ا... و کارگردانی بهرنگ توفیقی حدود یک هفته است که کار تصویربرداری خودش را آغاز کرده و فعلاً زمان مشخصی برای پخش آن در نظر گرفته نشده است.

همچنین سریال دیگری با عنوان «دوردست‌ها» کاری از جواد ارشاد به نویسندگی سمانه نامدار از تولیدات جدید شبکه یک سیماست که قرار است طی هفته آینده کلید بخورد.

به گزارش ایسنا، مدیرگروه فیلم و سریال شبکه یک در ادامه درباره سریال طنز «لیسانسه‌ها» کاری از سروش توضیح داد: این مجموعه که ایمان صفاریان نویسندگی آن را بر عهده دارد و همچنین رضا جودی به عنوان تهیه‌کننده این سریال انتخاب شده است، اکنون در حال نگارش و گذراندن مرحله پیش تولید است تا بزودی با آماده شدن شرایط به مرحله تولید برسد.

سیفی‌آزاد در پایان درباره پخش سریال تاریخی «معمای شاه» به کارگردانی محمدرضا ورزی اعلام کرد: این مجموعه همچنان در حال تصویربرداری است و ما تصمیم گرفتیم آن را از آبان‌ماه امسال برای فصل پاییز به شکل هفتگی به روی آنتن ببریم.

معرفی کتاب

کتاب‌های نویسنده برنده بوکر در ایران

رمان‌های النور کاتن، نویسنده جوان نیوزلندی که برای رمان «پرفروغ‌ها» توانسته جایزه بروکر ۲۰۱۳ را از آن خود کند، با ترجمه سلما رضوان‌جو به فارسی ترجمه شد.

رمان‌های «پرفروغ‌ها» و «تمرین نمایش» ۲ اثر شاخص النور کاتن، با ترجمه سلما رضوان‌جو، از سوی نشر «شورآفرین» منتشر می‌شود.

النور کاتن نویسنده ۳۰ساله نیوزلندی متولد کاناداست، که توانست برای رمان «پرفروغ‌ها»یش جایزه بوکر ۲۰۱۳ را از آن خود کند.

علاوه بر بوکر، این رمان توانست، کتاب اول گاردین و کتاب اول آمازون، و نامزدی جایزه والتر اسکات و جایزه ادبیات داستانی زنان بیلی را نیز از آن خود کند.

همچنین این رمان، جزو ۱۵ رمان برتر سال ۲۰۱۳ به انتخاب نشریه‌های معتبر ژورنال والاستریت و اکنومیست بوده است.

به گزارش فارس پرفروغ‌ها داستان یک جوینده طلا در سال ۱۸۶۶ است که برای تغییر سرنوشتش به گریموث واقع در نیوزلند می‌رود، اما چیزی که از این سفر عایدش می‌شود، درگیری مابین ۱۲مرد بومی است که وی را وارد ماجرای اسرارآمیز یک جنایت می‌کنند.

هر یک از این ۱۲ مرد، نشانگر برج‌های دوازده‌گانه (منطقه البروج) است. این داستان بر اساس قواعد اصول ستاره‌شناسی (نجوم) نوشته شده، و هر یک از کاراکترها نه تنها نشانه‌ای از برج‌های فلکی، خورشید و ماه (پرفروغ‌ها) هستند، بلکه در ارتباط با هم نیز هستند.

دومین رمان کاتن «تمرین نمایش» نام دارد، که در اصل نخستین رمان وی محسوب می‌شود. داستان، ماجرای پر سر و صدای یک دانشجوی زن به نام ویکتوریاست که با معلم موسیقی خود به نام آقای سالادین وارد یک رابطه عاطفی می‌شود.

داستان از زبان شخصیت‌های مختلف درگیر ماجرا روایت می‌شود و روایتی غیرخطی دارد. در این رمان از تکنیک‌های تئاترگونه و تم نمایشی به وفور استفاده می‌شود.

پیام تاریخ، تمدن و فرهنگ مادستان
The Message Of Madestan's History & Civilization & Culture
روزنامه همدان پیام
۷
دوشنبه ● ۹ شهریورماه ۱۳۹۴ ● شماره ۲۴۳۶
اقتصاد
eghtesad@hamedanpayam.com

قیمت نفت خام به ۵۰ دلار بازگشت

بهای نفت در بازارهای جهانی به بالای ۵۰ دلار در هر بشکه بازگشت.

به گزارش ایسنا به نقل از رویترز، بهای نفت در آخرین روز معاملات هفته گذشته به دلیل خشونت در یمن، وقوع طوفان در خلیج فارس و تعطیلی پالایشگاه‌ها برای دومین روز متوالی جهش داشت و به بالای ۵۰ دلار در هر بشکه بازگشت.

بهای نفت طی هفته گذشته به دلیل وضعیت بازارهای سهام و بی‌ثباتی مالی چین که نگرانی درباره کندی رشد اقتصادی این کشور را در پی داشت، سقوط پی درپی را تجربه کرد و به پایین‌ترین سطح ٦سال و نیم اخیر رسید و وارد کانال ۳۰ دلاری شد.

بهای نفت روز پنجشنبه به دلیل احیای بازارهای سهام روند صعودی پیدا کرد و در روز جمعه به رغم آرامش بازارهای سهام به افزایش ادامه داد. فعالان بازار گفته اند، تعدادی از خطرات در حال ظهور موجب افزایش قیمت نفت شده است.

حملات هوایی جنگنده‌های ائتلاف تحت امر عربستان در یمن در روزهای گذشته ۱۰ کشته بر جای گذاشت.

همچنین طوفان گرمسیری اریکا به فلوریدا نزدیک‌تر شده و نگرانی‌هایی را درباره تأسیسات نفت و گاز موجود در خلیج آمریکا به وجود آورده است.نفت برنت در ۲روز گذشته در کل یک افزایش قیمت ۱۰ درصدی داشت و حتی روز جمعه به ۵۱ دلار نیز تنه زد.

افزایش ۱۷ درصدی قیمت نفت آمریکا طی ۲ روز اخیر دومین افزایش قابل توجه در ۲۵ سال گذشته است اما قیمت‌ها همچنان نصف قیمت‌های سال گذشته هستند.

فعالان بازار به اشباع بازار جهانی اشاره دارند و می‌گویند: این افزایش عمدتاً به دلیل هجوم فعالان برای خروج از بازار نزولی کنونی است.

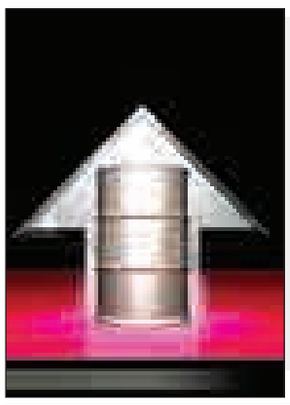

خبر

٦٧٧ گواهی ایمنی و کیفیت آسانسور در همدان صادر شده است

معاون استانداردسازی و آموزش اداره کل استاندارد استان همدان گفت: در فاصله زمانی هفته دولت سال ۹۳ تاکنون، ٦٧٧ گواهی ایمنی و کیفیت آسانسور در همدان صادر شده است.

محمد هاشمی ضمن تأکید بر رعایت نکات ایمنی در استانداردسازی نصب آسانسور اظهار کرد: این میزان نسبت به مدت مشابه سال پیش از رشد ۲۲ درصدی برخوردار بوده است.

معاون استانداردسازی و آموزش اداره کل استاندارد استان همدان با بیان اینکه شهروندان در زمینه استفاده از آسانسور به نکاتی باید توجه داشته باشند، به فارس گفت: پیش از سوار شدن به آسانسور از وجود کابین روبه‌روی ایستگاه یا طبقه مورد نظر مطمئن باشند و با عجله وارد کابین نشوند.

وی ادامه داد: تا حد امکان مواقعی که سرایدار در ساختمان نبوده و ساختمان خلوت است از آسانسور استفاده نکنند، زیرا در این صورت اگر آسانسور دچار اشکال شود، ممکن است تا چندین ساعت در آسانسور محبوس بمانند.

هاشمی ضمن تأکید بر اینکه هنگام استفاده از آسانسور باید به ظرفیت آن توجه داشت، خاطرنشان کرد: از سوار شدن بیش از حد و قرار دادن بار بیش از اندازه ظرفیت مشخص شده در آسانسور باید خودداری کرد.

وی بیان کرد: چنانچه آسانسور فاقد درب کشویی است، به محوطه ورودی کابین وارد نشده و باید مراقب بود که لباس، کیف و مانند آن در آسانسور گیر نکند.

هاشمی اظهار کرد: چنانچه آسانسور در بین راه دچار اشکال شده و از حرکت باز ایستاد، خونسردی خود را حفظ کرده و با فشار دادن دکمه زنگ اضطراری دیگران را مطلع کنید.

وی با بیان اینکه شهروندان باید از کمبود هوای داخل کابین و یا خطرات دیگر نگران نباشند، بیان کرد: چاهک آسانسور و مابین آن دارای منفذهایی برای عبور و تهویه هواست و خطر جدی آنها را تهدید نمی‌کند.

معاون استانداردسازی و آموزش اداره کل استاندارد استان همدان با تأکید بر اینکه در هنگام وقوع حریق هرگز از آسانسور برای خروج استفاده نشود، بیان کرد: این مسأله خطرناک بوده و خود عامل جدی برای به خطر انداختن جان فرد خواهد بود.

وی در پایان گفت: آسانسورها باید توسط شرکت‌های ذی‌صلاح دارای پروانه طراحی و ولتاژ معتبر، زیر نظر سرویس مستمر باشد و در صورت انعقاد نکردن قرارداد سرویس و نگهداری، مسئولیت هرگونه سانحه با مدیریت ساختمان خواهد بود.

صدور قبوض نجومی گاز در راه است

شرایط محاسبه تصاعدی گاز بها

معاون وزیر نفت با تشریح دلایل افزایش بار مالی قبوض گاز به ویژه در استان‌های سردسیر کشور در زمستان، اعلام کرد: مصرف زیاد گاز توسط مشترکان موجب افزایش تصاعدی قیمت این حامل انرژی می‌شود.

به گزارش مهر، قیمت گاز طبیعی در بخش خانگی فروردین‌ماه سال گذشته ۲۰ درصد و خردادماه سالجاری هم ۱۵ درصد افزایش یافت.

با افزایش جدید قیمت‌ها متوسط قیمت زمستانی گاز طبیعی پس از افزایش ۲۰ درصدی سال گذشته از مترمکعبی ۷۰ تومان به ۸٤ تومان رسیده و با افزایش جدید ۱۵ درصدی این قیمت سالجاری به ۹٦ تومان به ازای هر مترمکعب رسیده است.

از سوی دیگر، قیمت گاز تابستانی سال گذشته پس از افزایش ۲۰ درصدی عملاً از ۱۲۰ به ۱٤٤ تومان و با افزایش ۱۵ درصدی سالجاری این قیمت به ۱۵۰ تومان رسیده است.

همزمان با این افزایش چند مرحله‌ای قیمت گاز مشترکان خانگی، مدیرعامل شرکت ملی گاز ایران نسبت به صدور قبوض نجومی گاز در صورت افزایش مصرف خانوارها برای زمستان سالجاری هشدار داده است.

مدیرعامل شرکت ملی گاز با بیان اینکه قیمت گاز طبیعی مصرفی یک‌دهم گاز کپسولی است، گفت: قیمت گاز گران نیست، بلکه مشترکان بیش از حد نیاز مصرف می‌کنند.

خارجی‌ها نیروی متخصص ایرانی می‌خواهند

طبق گفته‌های مقامات وزارت کار تورم بیکاری جوانان باید شکسته شود و انتظار می‌رود بتوان زمینه‌های جدیدی برای اعزام انبوه کارجویان تحصیلکرده و دارای مهارت به بازارهای کار جهانی را فراهم کرد.

از دهه ۵۰ تاکنون، تنها یکبار و آن هم در دهه ٦۰ اعزام نیروی کار به صورت انبوه و تقریباً قابل توجه به خارج از کشور آن هم فقط به کشور ژاپن انجام شده که می‌توان گفت بسته به شرایط آن زمان، همه نوع متقاضی کار در کشور ژاپن توانسته بودند برای کار به این کشور سفر کنند.

پس از آن و تا به امروز دیگر هیچگونه زمینه مشخص و قابل توجهی برای اعزام کارجویان ایرانی به خارج کشور فراهم نشده و با وجود بالاتر رفتن میزان دانش و مهارت کارجویان، ایجاد دفاتر متعدد کاریابی بین‌المللی و توسعه ارتباطات با کشورهای نیروپذیر؛ اما به دلایلی مانند تحریم‌ها و تغییر نگرش برخی کشورها درباره کارجویان ایرانی، همچنین ترس برخی کشورها برای جذب نیروی ایرانی در سایه تبلیغات منفی و غیرمنصفانه کشورهای غربی، همچنین برخی دلایل فنی و مهارتی مانند ناآشنایی کارجویان با زبان خارجی و منطبق نبودن آموزش‌های دانشگاهی در ایران با نیازهای روز بازار کار دنیا؛ یا سهمی در بازارهای کار خارجی نداشته‌ایم و یا بسیار ناچیز بوده است.

در طول یکی ۲ برنامه ۵ ساله توسعه‌ای کشور نیز برخی پیش‌بینی‌ها در این‌باره صورت گرفته بود که هیچ یک محقق نشد.

در برنامه چهارم توسعه اعزام ۱۰۰ هزار نیروی کار به خارج از کشور مطرح بوده و در برنامه پنجم نیز در این‌باره تأکید شده بود که هیچ یک موفقیت‌آمیز نبود. حالا مقامات وزارت کار اعلام کرده‌اند که در آستانه تدوین برنامه ششم توسعه، به دنبال راهکارهایی برای فراهم شدن زمینه‌های اعزام نیروی کار به خارج از کشور هستند.

همچنین این موضوع مطرح است که اساساً در سیاست‌گذاری‌ها به اعزام نیروی کار ساده فکر نمی‌شود و دولت به دنبال حل معضل بیکاری فارغ‌التحصیلان دانشگاهی است.

محمد اکبرنیا به مهر گفته که در بخش خارجی به دلیل ارتباط نداشتن مناسب دیپلماسی با کشورهای دیگر، ارتباط بین دولت‌ها برقرار نبوده است در صورتی که اعزام انبوه نیروی کار باید از سوی دولت‌ها برنامه‌ریزی و هدایت شود.

۵۰درصد مشکل ناآشنایی به زبان است

طبق گفته‌های مدیرکل دفتر هدایت نیروی کار و کاریابی‌های وزارت کار تاکنون ۷۵ دفتر کاریابی بین‌المللی داشتیم که به دلایل ذکر شده، نیمه فعال مانده‌اند.

برای اینکه ارتباط اعزام نیروی کار به خارج کشور قطع نشود، بر اساس توانمندی‌های کاریابی‌ها تا سقف ۵ هزار نفر اعزام کارجویان به خارج انجام شد.

اکبرنیا خاطرنشان کرد: برای شکستن نرخ بیکاری باید ارتباطاتی را با کشورهای نیروپذیر برقرار کنیم و از طریق دولت و وزارت امور خارجه، این تعاملات را دنبال کنیم. استفاده از ظرفیت وزارت خارجه می‌تواند به شکست تورم بیکاری کمک کند.

وی ادامه داد: با توجه به نیازی که از سوی کشورهای نیروپذیر وجود دارد، باید با همکاری فنی و حرفه‌ای سطح توانمندی و آمادگی کارجویان برای فعالیت در بازارهای کار جهانی افزایش یابد.

خارجی‌ها یکسری نیروهای دارای تخصص را در بازارهای کار خود می‌پذیرند و هر کشوری شاخص‌های خاص خود را دارد.

این مقام مسئول در وزارت کار تأکید کرد: متأسفانه کارجویان ما مشکل زبان دارند که حل این مسأله می‌تواند منجر به رفع ۵۰ درصد مشکلات کارجویان برای اعزام به خارج شود. با این وجود، در حال حاضر نیروهای ایرانی از برترین نیروهای خارجی شاغل در بازارهای کار بین‌المللی محسوب می‌شوند. به گفته اکبرنیا، برخی کشورهای نیروپذیر مانند استرالیا خواهان نیروهای کار متخصص و ماهر ایرانی هستند و ما باید به سمت اعزام نیروی کار ماهر و متخصص پیش برویم.

امروز دیگر دهه ٦۰ نیست که بتوانیم نیروی کار ساده اعزام کنیم چون به دلیل وجود بازار کار داخلی برای این نیروها، دیگر نیازی به اعزام نیروی کار ساده به کشورهای خارجی نیست.

در آستانه روز صنعت چاپ

به صنعت چاپ چه نیازی داریم؟

شاید امروز که به صندلی خود تکیه داده‌ایم و مشغول دیدن مطالب مختلف در میان پایگاه‌های اینترنتی هستیم، به موجب بانی این اتفاق تا به حال فکر نکرده‌ایم، نیندیشیده‌ایم که اگر چاپ نبود چگونه دانش‌ها منتقل می‌شد.

چاپ یعنی زندگی، یعنی حیات، پویایی و تحرک، فکر اینکه در نبود چاپ جامعه با چه مشکلاتی روبه‌رو می‌شود غیرقابل تصور است. برای چند لحظه به دنیای بدون چاپ فکر کنید، تصور کنید که محصولی عکس نداشته و بخواهد معرفی شود.

اگر چاپ نباشد هیچ کارت شناسایی برای معرفی هویت ما وجود ندارد، خبری از اسکناس‌های رنگارنگ نیست و کتاب و مجله‌ای چاپ نخواهد شد و اگر صفحات وب را چاپ نوین بنامیم دیگر سرگرمی به‌نام اینترنت معنا ندارد.

مهمترین رخدادهای تاریخ بشریت، اختراع حروف چاپی مستقل و دستگاه چاپ بوده است. نخستین‌بار، یوهانس گوتنبرگ آلمانی در سال ۱٤٥٦ میلادی چاپ را اختراع کرد اما در حقیقت اختراع فن چاپ به قرن‌ها پیش از گوتنبرگ مربوط می‌شود، شاید وقتی به کتیبه حقوق بشر کوروش هخامنشی نگاه می‌کنیم نشانه‌هایی از این صنعت قابل مشاهده باشد.

پیدایش صنعت چاپ در جهان

بسیاری پیدایش نخست این صنعت حیات‌بخش را مربوط به چین می‌دانند اما از کجا معلوم که چاپ قرن‌ها پیش از چینی‌ها ابداع نشده باشد، زیرا جنگ‌های پی در پی اجازه کاوش را از انسانها گرفته است و شاید اگر نابودی فرهنگی در جنگها نبود امروز مطالبی می‌توانستیم بیابیم که چاپ را به ایران نسبت بدهد. با نگاهی به تمدن تخت جمشید و آثار برجای مانده از شهرسوخته، این فرضیه چندان دور از ذهن هم نیست.

اگر گوتنبرگ را پدر چاپ دنیا معرفی کنیم در توضیح فعالیت‌های وی می‌خوانیم که او روزانه بین ۳۰۰ تا ۵۰۰ برگ چاپ می‌کرد.

نخستین کتابی که وی پدید آورد کتاب مقدس ٤۲ سطری بود. کتاب‌هایی که در آن زمان به چاپ می‌رسید به «اینکونابولا» معروف است. ابداع گوتنبرگ ظرف مدتی حدود ٤۰ سال در عمده کشورهای اروپایی و در شهرهایی مانند ونیز، فلورانس، پاریس و لیون رواج پیدا کرد و چاپخانه‌هایی با این روش به وجود آمد.

پیدایش صنعت چاپ در ایران

نخستین چاپخانه در ایران در شهر تبریز تأسیس شد.عباس‌میرزانایب‌السلطنه،میرزازین‌العابدین تبریزی را مأمور فراگیری فن چاپ و راه انداختن نخستین چاپخانه در تبریز کرد.

میرزا زین‌العابدین تبریزی در سال ۱۲۳۳ هجری قمری ابزارآلات چاپ حروفی را به تبریز آورده و تحت حمایت عباس‌میرزا، نایب‌السلطنه که در آن زمان حکمران آذربایجان بود مطبعه کوچکی برقرار کرد.

شاید دلیل جایگزینی مطبعه سنگی به جای مطبعه سربی این باشد که افرادی، مطبعه سربی و حروف آن را با بدبینی نگاه می‌کردند و علامت کفر می‌دانستند یا چون حروف ما پارسی بود با حروف سربی در آن زمان نمی‌توانستیم تنوع در خطوط داشته باشیم در صورتی که در مطبعه سنگی از خوشنویس‌ها کمک گرفته می‌شد.

علی قاضی‌زاده در «کتاب تبریز شهر اولین‌ها» می‌نویسد: «سخت‌گیری‌های کهنه‌پرستان موجب شده بود که به سبب گرانی طولانی و سخت بودن چاپ سنگی، چاپ کتب و مطبوعات بسیار گران تمام شده و در نتیجه سال‌ها انتشار کتاب و نشریه با دشواری‌های فراوان همراه باشد.»

حدود ۹۰ سال پس از تأسیس نخستین چاپخانه در تبریز، نوه حاج زین‌العابدین (کسی که نخستین چاپخانه سنگی و سربی را در ایران دایر کرد) به نام زین‌العابدین مطبعه‌چی که پس از زیارت مکه به نام حاجی حاج‌آقا معروف و هنگام گرفتن شناسنامه نام علمیه را بر خود انتخاب کرد، ماشین چاپی را از اروپا خریداری کرده و از طریق کشور مصر وارد بندر استانبول در ترکیه فعلی کرد و از این بندر توسط ٤۰ گاومیش به تبریز انتقال داد. حاجی حاج‌آقا علمیه همراه با دستگاه‌های چاپ سنگی خود ۸ تن از متخصصان صنعت چاپ را نیز از کشور آلمان برای نصب و آموزش این دستگاه‌ها به تبریز آورد. دختر حاجی حاج آقا علمیه درباره ورود ماشین چاپ به تبریز در کتاب «اولین‌ها» نوشته است حسین امید می‌گوید که «زمان حمل گاومیش‌های حامل دستگاه‌های چاپ از کوچه‌های تنگ و باریک محله منجم تبریز به اجبار دیوارهای تعداد زیادی از خانه‌های همسایه‌ها را فرو ریخته و خراب کردند که حاجی حاج‌آقا هزینه بازسازی دیوارهای فرو ریخته را نیز متحمل شدند و این‌گونه بود که چاپ، وسیله ارتقای فرهنگ و ماشین تولید علم به ایران رسید.»

نامگذاری روز ملی صنعت چاپ

با گذشت زمان اهمیت صنعت چاپ بر همه روشن شد، نامگذاری روز ۱۱ شهریورماه به عنوان روز ملی صنعت چاپ در تقویم ایرانیان در سال ۱۳۸۲ و با تلاش اسدا... جامی (مدیرکل وقت دفتر امور چاپ وزارت فرهنگ و ارشاد اسلامی) انجام شد.

در آن زمان اهالی صنعت چاپ به شورای فرهنگ عمومی درخواست دادند و توضیحات بسیاری برای لزوم ورود این روز در تقویم مطرح کردند تا در نهایت این شورا به این جمع‌بندی رسید که روز ملی صنعت چاپ به رسمیت شناخته شود و این‌گونه ۱۱ شهریورماه به عنوان روز ملی صنعت چاپ در تقویم نامگذاری شد.

اشتغال

سازمان جهانی کار اعلام کرد:

بنگاه‌های کوچک؛ کلید اشتغالزایی

سازمان جهانی کار با تأکید بر لزوم گسترش بنگاه‌های کوچک و خُرد در کشورها، اعلام کرد: ترویج واحدهای کوچک و متوسط کلید اشتغالزایی است.

به گزارش مهر، سازمان جهانی کار در تازه‌ترین گزارش خود درباره لزوم ترویج و گسترش بنگاه‌های کوچک به منظور ایجاد اشتغال، اعلام کرد: هم اکنون دوسوم از کل اشتغال جهان در واحدهای کوچک و متوسط ایجاد شده است.

ترویج شرکت‌های کوچک و متوسط، کلید ایجاد شغل است و بنگاه‌های خُرد نشان داده‌اند می‌توانند به خوبی در ایجاد مشاغل بیشتر و بهتر و همچنین کمک به رشد پایدار اقتصادی کشورها، عملکرد مثبتی داشته باشند. همچنین سازمان بین‌المللی کار باید برنامه‌های آینده خود را در قالب تمرکز بر حفظ و توسعه کارآفرینی، دسترسی به منابع مالی، ایجاد محیط مساعد برای شرکت‌ها، بهبود بهره‌وری و شرایط کار، توسعه زنجیره ارزش و از سویی ارتقای شرکت‌های تعاونی، پیش ببرد و در بین کشورها ترویج کند، البته باید کارهای بیشتری برای حمایت از شرکت‌های کوچک و متوسط در بازارهای کار رسمی صورت پذیرد.

بازار

خودروهای مدل ۲۰۱٦ در راه ایران

خودروهای مدل ۲۰۱٦ تا حدود یک ماه آینده وارد بازار ایران خواهند شد.

به گزارش ایسنا، خودروسازان جهانی به طور معمول چند ماه پیش از آغاز سال جدید میلادی محصولات خود را با مدل سال جدید عرضه می‌کنند. در سالجاری میلادی نیز (۲۰۱۵) این اتفاق افتاده و از چندی پیش خودروهای مدل ۲۰۱٦ وارد بازارهای جهانی شده است.

در این شرایط یک کارشناس بازار خودروهای وارداتی از عرضه این محصولات در ایران در یک ماه آینده خبر می‌دهد.

پورحسنی می‌گوید: از حدود یک ماه پیش خودروهای مدل ۲۰۱٦ در کشورهای همسایه مانند امارات عرضه شده است.

وی با بیان اینکه پیش‌بینی می‌شود ظرف یک ماه آینده خودروهای مدل ۲۰۱٦ وارد بازار ایران شود، خاطرنشان می‌کند: قیمت خودروهای مدل ۲۰۱٦ در ایران بستگی به شرایط بازار در آن زمان خواهد داشت.

این کارشناس بازار خودروهای وارداتی ادامه می‌دهد: اگر در زمان عرضه خودروهای جدید وضعیت بازار خودرو مانند وضعیت فعلی باشد، احتمالا خودروهای مدل ۲۰۱٦ با قیمت فعلی خودروهای مدل ۲۰۱۵ عرضه شده و قیمت خودروهای مدل ۲۰۱۵ کاهش خواهد یافت.

وی خاطرنشان می‌کند: اما اگر در زمان عرضه خودروهای مدل ۲۰۱٦، میزان خرید و فروش در بازار خودرو بیشتر از میزان فعلی باشد خودروهای مدل ۲۰۱٦ با قیمتی بیشتر از قیمت‌های فعلی خودروهای مدل ۲۰۱۵ عرضه خواهند شد.

خبر

کار جدید دولت برای تأمین منابع مالی مسکن مهر

دولت حالا در نیمه راه خود برای تأمین هزینه‌های مورد نیاز جهت تجهیز امکانات زیرساختی مسکن مهر تمهید جدیدی اندیشیده است.

انتشار اوراق مشارکت با نرخ سود جذاب، راه‌حلی است که قرار است کسری منابع مسکن مهر را تأمین کند.

به گزارش تابناک، از ابتدای آغاز پروژه مسکن مهر تا روی کار آمدن دولت یازدهم ۸۰ میلیارد دلار جهت ساخت ساختمان‌ها هزینه شد و همان زمان کارشناسان برآورد کردند برای آنکه کار ساخت ساختمان‌های تعهد داده شده به اتمام برسد؛ ۸۰ میلیارد دلار دیگر اعتبار نیاز است که با قیمت دلار امروز ۲٦۵ هزار میلیارد تومان محاسبه می‌شود.

این اعتبار منهای منابعی بود که برای تأمین تجهیزات مسکن مهر نیاز است. پس از آنکه دولت در گیر ودار تأمین منابع این پروژه راهکار برداشت از خزانه را که دولت قبل آن را در پیش گرفته بود، متوقف کرد، باید راه‌حل دیگری برای این دردسر بزرگ اندیشیده می‌شد. راه‌حلی که نه چشم به پول‌های خزانه داشته باشد و نه به مردم برای تأمین اعتبارات فشار آورد.

بنابراین پس از ۲ سال بررسی و ارزیابی سرانجام بر اساس خبری که بت‌شکن مدیرعامل بانک مسکن اعلام می‌کند قرار است تجهیزات مسکن مهر از محل فروش اوراق مشارکت با نرخ سود جذاب تأمین اعتبار شود.

اما آیا در بازاری که از کمبود نقدینگی رنج می‌برد می‌توان خریداری برای این اوراق پیدا کرد. موضوع دیگر آنکه نرخ سودی که قرار است برای این اوراق در نظر گرفته شود چقدر خواهد بود؟

اگر بنا باشد نرخ سود این اوراق مشابه نرخ سود سپرده‌های بانکی مقرر شود، چه جاذبه‌ای برای افراد خواهد داشت تا به جای سپرده‌گذاری مطمئن در بانک‌ها، اوراق خریداری کنند. اگر هم نرخ سود اوراق از نرخ سود بانکی بیشتر تعیین شود، خطر خروج سپرده‌ها، بانک‌ها را تهدید خواهد کرد.

از این‌رو در این شرایط کارشناسان معتقدند اوراق مشارکت نمی‌تواند کمک قابل توجهی به تأمین منابع مسکن مهر داشته باشد.

عکس و مکث

نصب میکروسنسور روی زنبور عسل
کانبرا، استرالیا
منبع:فرارو

پیام تاریخ، تمدن و فرهنگ مادستان
The Message Of Madestan's History & Civilization & Culture
روزنامه همدان پیام
۸
دوشنبه ● ۹ شهریورماه ۱۳۹۴ ● شماره ۲۴۳۶
حادثه
hadese@hamedanpayam.com

دستگیری سرکرده یک باند حرفه‌ای سرقت در اسدآباد

فرمانده انتظامی شهرستان اسدآباد از دستگیری سرکرده یک باند حرفه‌ای سرقت خودرو، موتورسیکلت و تجهیزات برقی چاه‌های کشاورزی در سطح این شهرستان خبر داد.

به گزارش مرکز اطلاع‌رسانی فرماندهی انتظامی استان همدان، داوود علی‌بخشی در این رابطه اظهار کرد: در پی کسب اخبار و اطلاعات واصله و همچنین کار اطلاعاتی مبنی بر اینکه افرادی با هویت مشخص و در قالب باند در امر سرقت خودروهای سواری، وسایل داخل خودروی سبک وسنگین، اسقاط و همچنین قطعات و تجهیزات برقی چاه‌های کشاورزی شهرستان‌های همجوار فعالیت دارند، رسیدگی به این موضوع در دستور کارپلیس قرار گرفت. وی افزود: پس از بررسی موضوع و حصول اطمینان از صحت این خبر با هماهنگی قضایی، اکیپ‌هایی از عوامل انتظامی به صورت ضربتی، ضمن ورود و انجام بازرسی منزل در آدرس اعلامی، موفق به کشف یک دستگاه خودروی سواری پراید سرقتی در محل و دستگیری سرکرده این باند شدند. این مقام انتظامی ادامه داد: دربازرسی از صندوق عقب خودروی مسروقه، وسایل و تجهیزات مورد نیاز برای سرقت از شبکه‌های سیم برق هوایی و ترانسفورماتورهای چاه‌های کشاورزی و همچنین سیستم آبرسانی کشف شد، سپس در بازرسی دقیق‌تر محل با توجه به وسعت آن، ۲دستگاه موتورسیکلت و یک دستگاه خودروی سواری مسروقه به همراه مقدار قابل توجهی وسایل و لوازم داخل خودرو سبک وسنگین، سیم برق و وسایل ترانسفورماتور و تجهیزات مربوط به شبکه‌های آبرسانی چاه‌های کشاورزی کشف شد. علی بخشی با اشاره به اینکه، این انهدام چهارمین باند سارقان حرفه‌ای در سطح شهرستان از ابتدای سالجاری تاکنون است، عنوان کرد: متهم برای سیر مراحل قانونی به مراجع قضایی اعزام شد و تلاش برای دستگیری ۲نفردیگر از همدستان وی و مالخران ادامه دارد.

دوربین‌های مدار بسته راز کلاهبرداری ۵ میلیونی را فاش کرد

دختر و پسر جوانی که پس از خرید ۵ میلیون تومان لباس از یکی از برندهای پوشاک معتبر شمال شهر، اقدام به کلاهبرداری کرده بودند، در بازبینی فیلم دوربین‌های مداربسته در دام پلیس گرفتار شدند.

روز بیست و نهم تیرماه یکی از کسبه منطقه نیاوران با مراجعه به کلانتری ۱۲۳ نیاوران به مأموران اعلام کرد که یک آقا و خانم جوان به بهانه پرداخت پول به شیوه اینترنتی اقدام به کلاهبرداری از وی کرده‌اند.

با تشکیل پرونده مقدماتی با موضوع کلاهبرداری و به دستور بازپرس شعبه اول دادسرای ناحیه یک تهران، پرونده برای رسیدگی در اختیار پایگاه یکم پلیس آگاهی تهران بزرگ قرار گرفت.

مالباخته که نمایندگی فروش یکی از برندهای معروف لباس در شمال تهران را دارد، پس از حضور در پایگاه یکم پلیس آگاهی تهران بزرگ به کارآگاهان گفت: جوانی حدوداً ۳۰ ساله به همراه خانم جوانی حدوداً ۲۰ ساله – هر ۲ نفر با ظاهری کاملاً شیک و آراسته – به بهانه خرید البسه وارد مغازه من شدند و حدود ۵ میلیون تومان خرید کردند؛ در زمان پرداخت پول، این شخص یک عابر بانک به بنده داد و درخواست کرد تا علاوه بر برداشت مبلغ ۵ میلیون تومان بابت پول لباس‌های خریداری شده، یک میلیون تومان بیشتر از حساب وی برداشت کنم و این مبلغ را به صورت نقدی به وی تحویل دهم؛ من هم درخواست او را قبول کردم اما در زمان برداشت پول، دستگاه Pozz داخل فروشگاه پیغام داد که موجودی حساب کافی نیست؛ در ادامه خریدار عنوان کرد که مبلغ را به صورت اینترنتی پرداخت خواهد کرد و به این بهانه و پس از گرفتن شماره حساب برای واریز پول، به ظاهر مشغول انتقال پول از طریق اینترنت گوشی تلفن همراه خود شد.

پس از دقایقی این جوان با نشان دادن متنی که در آن نام صاحب حساب (مالباخته) درج شده بود، مدعی واریز پول به حساب من شد و عنوان کرد که با توجه به پرداخت اینترنتی، پیامک انتقال وجه با کمی تأخیر به من اعلام خواهد شد و به این ترفند، علاوه بر تحویل گرفتن لباس‌های خریداری شده به مبلغ ۵ میلیون تومان، یک میلیون تومان را نیز به صورت دستی از من تحویل گرفت و هر ۲ نفر از مغازه خارج شدند.

وی در ادامه اظهاراتش به کارآگاهان گفت: فردای روزی که این زن و مرد جوان به مغازه من آمده بودند، برای بررسی حساب به شعبه بانک مراجعه کردم که اعلام شد هیچگونه تراکنش مالی از طریق پرداخت اینترنتی پول، به حساب من صورت نگرفته و در آنجا متوجه کلاهبرداری توسط آن زن و مرد جوان و شیک‌پوش شدم.

با توجه به شیوه و شگرد کلاهبرداری و با بررسی پرونده شکایت‌های مشابه، کارآگاهان موفق به شناسایی ده‌ها مالباخته دیگری شدند که همگی آنها توسط یک زن و مرد جوان با ظاهری شیک و آراسته و به بهانه پرداخت به شیوه اینترنتی مورد کلاهبرداری قرار گرفته بودند؛ در بررسی مشاغل مالباختگان مشخص شد که ۲ متهم تحت تعقیب پرونده با مراجعه به اصناف مختلف فروش لباس، لوازم‌التحریر، گوشی تلفن همراه، لوازم آرایشی، اسباب‌بازی و ... اقدام به کلاهبرداری در مناطق عمدتاً شمال و مرکز شهر تهران کرده‌اند.

مأموران پلیس برای انجام تحقیقات، بررسی تصاویر دوربین‌های مداربسته مراکز خرید (محل مراجعه ۲ متهم زن و مرد) را در دستور کار قرار دادند و با انجام اقدامات پلیسی، توانستند هویت متهم به نام «حمیدرضا .ت» (متولد ۱۳۶۰) با بیش از ۵ فقره سابقه دستگیری از سال ۸۹ تاکنون را شناسایی کنند؛ بررسی سوابق این متهم نشان داد که وی آخرین‌بار و در سال ۱۳۹۳ به اتهام کلاهبرداری به همین شیوه و شگرد در استان سمنان دستگیر و روانه زندان شده اما با گذشت مدتی و با تأمین قرار، مجدداً آزاد و این‌بار متواری شده و پس از مراجعت به تهران اقدام به تکرار کلاهبرداری‌های خود کرده است.

با شناسایی حمیدرضا به عنوان متهم تحت تعقیب پرونده، شناسایی مخفیگاه وی آغاز شد و با انجام تحقیقات پلیسی کارآگاهان موفق به شناسایی مخفیگاه وی در یک هتل آپارتمان در محدوده میدان ونک شدند؛ کارآگاهان پایگاه یکم پلیس آگاهی پس از شناسایی دقیق مخفیگاه حمیدرضا و اطمینان از حضور وی و همدستش به نام مریم (۱۸ ساله) در داخل هتل آپارتمان، اقدام به دستگیر هر ۲ نفر آنها کرده و در بازرسی از مخفیگاه آنها مقادیر متنابهی از اموال به اصطلاح خریداری شده از مالباختگان توقیف شد.

رئیس پایگاه یکم پلیس آگاهی تهران بزرگ، در گفت وگو با مهر با اعلام این خبر گفت: با انجام تحقیقات پلیسی و بررسی پرونده کلاهبرداری مشابه، تاکنون بیش از ۳۰ مالباخته شناسایی و متهمان پرونده نیز صراحتاً به ده‌ها فقره کلاهبرداری به شیوه و شگرد فوق اعتراف کرده‌اند.

کرم یوسف‌وند، بیان کرد: متأسفانه در بسیاری از موارد شاهد هستیم که بسیاری از کسبه بدون احراز و مطابقت هویت صاحب کارت عابربانک با شخص ارائه کننده آن اقدام به فروش اقلام و حتی انجام خدماتی بانکی از قبیل پرداخت پول به افراد در مبالغ بالا می‌کنند که اینگونه موارد زمینه سوءاستفاده و بعضاً انجام کلاهبرداری از آنها را ایجاد می‌کند؛ ضمن آنکه به تمامی کسانی که نسبت به انجام خدمات بانکی از طریق سیستم اینترنت اقدام می‌کنند نیز توصیه می‌شود که تا زمان دریافت پیامک بانکی مبنی بر موفقیت‌آمیز بودن تراکنش مالی مورد نظر خود، جدا از هرگونه تحویل اقلام و یا پول نقد به افراد مراجعه کننده خودداری کنند.

یک کشته و ٦ مصدوم در درگیری مسلحانه

درگیری مسلحانه در یکی از روستاهای دزفول به قتل یک شهروند منجر شد.

دادستان دزفول با بیان وقوع درگیری مسلحانه در روستای شیرین‌آب از توابع بخش چغامیش این شهرستان، گفت: این درگیری به قتل یک شهروند و دستگیری٦ تن منجر شد.

احمد قهرمانی افزود: در یک درگیری که به دلیل اختلاف ملکی و بر سر اراضی کشاورزی در روستای شیرین آب به وقوع پیوست، چند تن مصدوم و یک تن نیز کشته شدند. وی افزود: در این درگیری یکی از جوانان روستای شیرین‌آب، یکی از افراد مسن طرف دعوا را که بر سر ملکی که ارزش چندانی هم نداشته هل داده که به فوت پیرمرد منجر می‌شود و فوت این پیرمرد موجب بالاگرفتن درگیری و استفاده از اسلحه گرم می‌شود. به گزارش ایرنا، قهرمانی با بیان اینکه درگیری با کمک کلانتری حمزه این شهرستان مهار شد، بیان کرد: ٦ نفر در این درگیری مسلحانه آسیب دیده و برای درمان به بیمارستان دزفول منتقل شدند.

دادستان دزفول با بیان دستگیری ٦ مصدوم این ماجرا، گفت: فردی که مقتول را هل داده نیز در ردیف مصدومان و دستگیر شدگان است که باید نظر پزشکی قانونی مبنی بر فوت مقتول بر اثر هل دادن محرز شود.

وی افزود: پرونده این درگیری از سوی کارشناسان قضایی در دست بررسی است.

حادثه درجهان

تیراندازی در یک خوابگاه دانشجویی در آمریکا

بر اثر تیراندازی در یک خوابگاه دانشجویی در شهر «ساوانا» واقع در ایالت جورجیا آمریکا یک نفر زخمی شد.

به گزارش ایسنا، به دنبال این حادثه، این خوابگاه دانشجویی برای چند ساعت بسته شد. یک شاهد عینی می‌گوید: ما در حال غذا خوردن بودیم که ناگهان صدای تیراندازی شنیدیم. سپس یک نفر سلاحش را بیرون آورد و به خودش شلیک کرد. همه ما آنجا را ترک کردیم و وی تنها آنجا ماند.به گزارش یورونیوز، هنوز گزارشی در مورد انگیزه اقدام این فرد که به بیمارستان منتقل شده، منتشر نشده است. این خوابگاه در مرکز ساوانا قرار دارد و دانشجویان آن غالباً سیاه‌پوست هستند.

٤٠ کشته در سیلاب اخیر کره شمالی

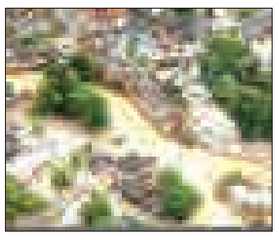

باران و سیلاب شدید در روزهای اخیر در کره شمالی، موجب مرگ ٤٠ تن و بی‌خانمان شدن ۱۱ هزار تن دیگر شده است.

به گزارش ایسنا، این خبر در یک گزارش تلویزیونی بی‌سابقه در کره شمالی منتشر شد. مرکز این سیلاب در «راجین» واقع در شمال شرق این کشور و در نزدیکی مرز چین و روسیه بوده است. به گزارش یونایتدپرس، این سیلاب به نواحی شهری و روستایی خسارات چشمگیری زده است. صلیب سرخ اعلام کرد که ۸۰ نفر را برای امدادرسانی به سیل‌زده‌ها اعزام کرده است.

حریق یک دستگاه اتوبوس با ٤٠ سرنشین در محور مشهد – تهران

رئیس پلیس راه راهور ناجا از حریق یک دستگاه اتوبوس با ٤٠ سرنشین در محور مشهد – تهران خبر داد.

محمد حسین‌حمیدی درباره جزئیات این حادثه به مهر گفت: یک دستگاه اتوبوس بنز ٤٥٧ با ٤٠ مسافر که از مشهد به سمت تهران در حال حرکت بود در محدوده استان سمنان دچار حریق شد.

وی با اشاره به اینکه بررسی‌های اولیه نشان می‌دهد دلیل این حادثه استفاده بیش از حد راننده از ترمز در سرازیری بوده است، افزود: در پی این امر چرخ‌های اتوبوس آتش گرفته و به بدنه منتقل می‌شود.

رئیس پلیس راه راهور ناجا با تأکید بر اینکه خوشبختانه راننده بلافاصله از موضوع مطلع و نسبت به توقف اتوبوس و تخلیه کامل مسافران و بار آنها اقدام می‌کند، تصریح کرد: علی‌رغم استفاده از کپسول آتش‌نشانی توسط راننده به دلیل شدت وزش باد اطفای حریق با مشکل مواجه می‌شود و در نتیجه کل اتوبوس در آتش می‌سوزد.

وی خاطرنشان کرد: خوشبختانه این حادثه تلفات جانی نداشته است.

دستگیری ٥ نفر سارق در ملایر

فرمانده انتظامی شهرستان ملایر از دستگیری ٥ نفر سارق پیش از ارتکاب به سرقت با ابتکار عمل قرارگاه مبارزه با سرقت و پیش‌دستی در کشف پلیس ملایر خبر داد. به گزارش مرکز اطلاع‌رسانی فرماندهی انتظامی استان ه مدان، شعبان ترک‌نیا با اعلام این خبر گفت: بر اساس تدابیر راهبردی قرارگاه مبارزه با سرقت پلیس ملایر، ۲ سارق موتورسیکلت در ۲ عملیات غافلگیرانه در خیابان‌های شهر ملایر هنگام باز کردن قفل موتور بلافاصله دستگیر شدند. این مقام مسئول در ادامه بیان کرد: همچنین با مداخله به موقع مأموران و گشت‌های هدفمند پلیس در نقاط از پیش تعیین شده توسط قرارگاه مبارزه با سرقت، یک نفر سارق منزل نیز در حین سرقت شناسایی و بلافاصله دستگیر شد که از نامبرده تعداد یک زنجیر طلا، ۲ حلقه انگشتر، یک جفت گوشواره و یک پلاک طلا کشف شد.

حقوق

مجازات استفاده از عناوین جعلی چیست؟

طبق قانون هر کسی که بدون سمت رسمی یا اجازه از طرف دولت خودش را در مشاغل دولتی چه کشوری یا لشگری و انتظامی که از نظر قانون به وی مربوط نیست دخالت دهد یا معرفی کند به حبس از ٦ ماه تا ۲ سال محکوم می‌شود.

در روابط اداری و اجتماعی گاهی می‌بینیم که بعضی از افراد خود را صاحب یکی از مناصب مهم نظامی، اداری، سیاسی، قضایی و... معرفی می‌کنند بدون آنکه دارای آن سمت و عنوان باشند، به منظور اینکه از این طریق منافعی برای خود یا دیگری به دست بیاورند.

فرض کنیم شما برای اخذ پروانه ساخت آپارتمان به شهرداری مراجعه می‌کنید و کار شما به دلایل قانونی دارای ایراداتی است.

در همین ارتباط فردی به شما مراجعه و خود را بازرس شهرداری معرفی می‌کند و به شما قول مساعدت و انجام امورتان را در غیر مجرای اداری می‌دهد.

در این گونه موارد باید توجه داشت که گاه این اشخاص برای جلب اعتماد شما اسنادی نیز نشان می‌دهند که در عالم واقع وسیله‌ای برای رسیدن به اهداف غیرقانونی‌شان است.

به گزارش ایسنا، برابر مقررات کشور ما هر کسی که بدون سمت رسمی یا اجازه از طرف دولت خودش را در مشاغل دولتی چه کشوری یا لشگری و انتظامی که از نظر قانون به وی مربوط نیست دخالت دهد یا معرفی کند به حبس از ٦ ماه تا ۲ سال محکوم می‌شود و اگر برای این امر سندی نیز جعل کرده باشد به مجازات جعل نیز محکوم می‌شود.

گاهی اوقات این افراد بدون آنکه سندی جعل کنند با پوشش مأموران شناخته شده در جامعه مانند مأموران پلیس یا نظامی زمینه فریب دیگران را فراهم می‌کنند که در این حالت نیز برابر قانون قابل تعقیب و مجازات هستند.

گاهی اوقات افرادی از طریق اختیار کردن اسم یا عنوان مجعول از دیگران کلاهبرداری می‌کنند برای مثال خود را پزشک یا قاضی یا وکیل یا مهندس و... معرفی می‌کنند و از این راه موجب فریب دیگران شده و اموال‌شان را به ناحق تصاحب می‌کنند که این امر برابر قانون از مصادیق کلاهبرداری است و مرتکب به حبس از یک تا ۷ سال و نیز رد مال کلاهبرداری شده به صاحبش و نیز جزای نقدی معادل مالی که از راه کلاهبرداری به دست آورده محکوم می‌شود.

برای پیشگیری از عواقب و آسیب‌های ناشی از این جرم چه باید کرد؟

مهمترین راهکارهای پیشگیری از وقوع این جرم عبارتند از:

۱– آگاهی شهروندان از ضوابط مربوط به کاری است که می‌خواهد در یک سازمان دولتی انجام دهند.

برای مثال برای پرداخت مالیات بر درآمد راه‌های قانونی اعمال تخفیف و... در بروشورهای آموزش به زبان ساده از طریق روابط عمومی سازمان ذی‌ربط در اختیار مراجعه کنندگان قرار گیرد.

۲– تأسیس دفاتر ارشاد و راهنمایی برای مراجعه‌کنندگان به منظور حذف واسطه‌ها و کسانی که به طور غیر قانونی قصد مداخله دارند.

۳– دسترسی آسان به مدیران و مسئولان بخش‌های دولتی و پاسخگو بودن آنان.

٤– در صورت برخورد با اشخاصی که خود را دارای سمت و عنوان دولت می‌دانند و از آنان مدارک معتبر خواسته شود و چنانچه با درخواست غیرقانونی آنان مواجه شدند، سریعاً موضوع را با اشخاص ذی‌صلاح و مسئول در سازمان ذی‌ربط در میان بگذارند.

سودوکو ۲۴۳۶

		6		3				1
	3				6			5
		4						
	2	9			4		5	
				5				
	4			9	7		1	2
					9			4
				7			9	
9	1	3				2		

پاسخ‌های شماره قبل

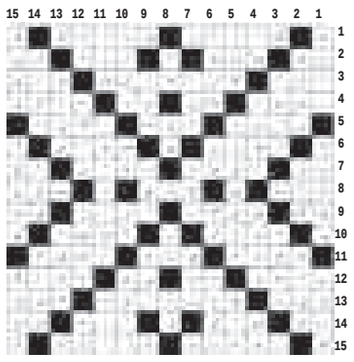

۷	۹	۸	۳	۴	۶	۵	۲	۱
۶	۵	۱	۲	۹	۸	۴	۳	۷
۴	۲	۳	۱	۵	۷	۶	۸	۹
۳	۶	۷	۵	۱	۲	۹	۴	۸
۹	۴	۲	۷	۸	۳	۱	۵	۶
۸	۱	۵	۹	۶	۴	۲	۷	۳
۱	۷	۶	۸	۲	۵	۳	۹	۴
۲	۳	۴	۶	۷	۹	۸	۱	۵
۵	۸	۹	۴	۳	۱	۷	۶	۲

جدول ۲۴۳۶

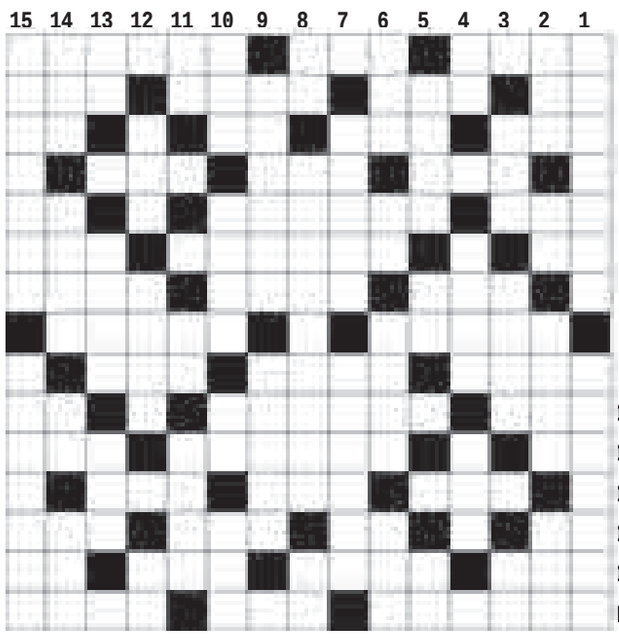

افقی

۱- سرپرست و مهتر قوم - ترس - صدمات ۲- مساوی عامیانه - کودکی که از پا متولد شود - سخت و تند - پشیمانی ۳- از تقسیمات کشوری - مطیع - نفس خسته - پسر رشتی ۴- مادر ترک - بی خطر - رنگ آسمان ۵- رود رزی - هیاهو - جهت ۶- حرف نداری - کشتی جنگی یونان باستان - پدر آذری ۷- هم اکنون - شکوه - مطالعه اجمالی ۸- یاران و دوستان - کم شدن ۹- موهای پشت لب مرد - بانو - قطع کردن ۱۰- رفیق - لانه - تصدیق روسی ۱۱- سراب - ننگین - حرف خوردنی ۱۲- شیرینی کرمانشاه - گمان - رفتن از شهری به شهر دیگر ۱۳- انبار کشتی - رمق آخر - وجود دارد - پرنده آش سرد کن ۱۴- نام - خودروی جنگی - ارزش و قیمت - صفت عدد ۱۵- سوراخهای لانه زنبور - توقف فیلمبرداری - میوه ای روی برنج

عمودی

۱- نوعی انگور - از اثرهای معروف امیر عشیری ۲- یار مشهدی - چهار من تبریزی - ساربان - از انواع خط ۳- واحد احشام - فرشی که از نی بافته شده - من و تو ۴- عدد ماه - کناره دریا - لوله تنفسی ۵- بالکن و مهتابی - نفی عربی - خطکش مهندسی ۶- خوشه گندم وجو - لخت و برهنه - سخا - خالص ۷- پشت سر - پایتخت ارمنستان ۸- رنگ موی فوری - اثری از سروده عطار نیشابوری - نوعی زغال سنگ ۹- خمیازه - پایتخت بحرین ۱۰- اشاره به نزدیک - ماه بزرگ وتمام - خدای درویش - شنبه تازی ۱۱- مانع - مایع حیات - صف و رده ۱۲- پیامبر - بیماری واگیردار - فزون‌خواهی ۱۳- شهر ریشه - قوای نظامی یک کشور - پرستار ۱۴- بر باد رفته - پایه ساختمان - مادر ورزشها - از عناصر اربعه ۱۵- آرزومند - سردار نامی فرانسوی

پیام تاریخ، تمدن و فرهنگ مادستان
The Message Of Madestan's History & Civilization & Culture
روزنامه همدان پیام
۹
دوشنبه ● ۹ شهریورماه ۱۳۹۴ ● شماره ۲۴۳۶
جامعه
ejtemaei@hamedanpayam.com

پاییز امسال گرم‌تر از هر سال

رئیس مرکز خشکسالی و مدیریت بحران سازمان هواشناسی، از پیش‌بینی افزایش دمای حدود نیم تا یک درجه بیشتر از معمول برای مناطق گسترده‌ای از کشور طی ۳ ماه آینده خبر داد.
شاهرخ فاتح در گفت‌وگو با مهر، افزود: در مرداد ۹۴ بسیاری از مناطق نوار شمالی کشور به‌ویژه شمال‌غرب و بخش‌های غربی از شرایط نرمال، گرم‌تر بودند.
وی یادآور شد: بقیه مناطق کشور در این مدت بارش نرمالی خواهند داشت.

ایجاد بیمارستان‌های تخصصی زنان در کشور

وزیر بهداشت، درمان و آموزش پزشکی از راه‌اندازی بیمارستان‌های تخصصی زنان در کشور خبر داد.
به گزارش ایسنا، سید حسن هاشمی گفت: صحبت بر این است که بیمارستان‌های ویژه‌ای برای انواع تخصص‌هایی که بانوان نیاز دارند راه‌اندازی شود، البته برای رسیدن به این هدف راه طولانی در پیش است. وی با بیان اینکه راه اندازی بیمارستان تخصصی بانوان در راستای تفکیک جنسیت نیست، گفت: بیمارستان‌های ویژه بانوان در سایر کشورها نیز وجود دارد.

نتایج آزمون دستیاری این هفته اعلام می‌شود

رئیس مرکز سنجش آموزش پزشکی گفت: نتایج نهایی آزمون دستیاری پزشکی در این هفته اعلام می‌شود. محمدحسین پورکاظمی در گفت‌وگو با مهر افزود: نتایج اولیه این آزمون ۳۱ اردیبهشت سال گذشته اعلام شد و حدود ۷ هزار داوطلب توانستند حدنصاب نمره ۱۵۰ تا ۶۰۰ را به دست بیاورند. رئیس مرکز سنجش آموزش پزشکی تأکید کرد: پذیرفته‌شدگان در این دوره از آزمون در ۳۶ دانشگاه علوم پزشکی و ۲۷ رشته تخصصی در ۳۹۷ رشته- محل مشغول به تحصیل خواهند شد. ظرفیت پذیرش این دوره ۳ هزار و ۲۱۹ نفر خواهد بود.

کیف، کتاب، دفتر... حرکت!

اگرچه هنوز تا پایان تابستان روزهای تقریباً زیادی باقی مانده اما اگر در همین ایام سری به راسته بازار فروش لوازم‌التحریر همدان یا همان صحاف‌خانه معروف زده باشید کَم کَمَک متوجه خواهید شد که برخلاف تصور شما از هم اکنون زنگ آغاز ماراتن مهیا شدن برای ورود به سالتحصیلی جدید برای بسیاری از افراد نواخته شده و کم نیستند والدینی که با غنیمت شمردن همین روزهای باقی مانده تلاش می‌کنند تا نسبت به تهیه برخی از لوازم تحصیل مورد نیاز فرزندان خود اقدام کنند.
داستان از تهیه کتاب‌های درسی جدید شروع و تا خرید کیف، دفتر، مداد، خودکار و نهایتاً سفارش دوخت لباس‌های فرم و... ادامه می‌یابد و البته این یکی از پر تکرارترین صحنه‌ها و صحبت‌های شهریورماه در تمام کشور ماست که به رغم هیجان‌انگیز بودن برای عمده دانش‌آموزان و خصوصاً سال اولی‌ها اما گاهی می‌توان برای والدین دردسرساز و اعصاب خردکن قلمداد گردد.
دردسرساز از آن روی که امروزه برای بیشتر والدین اقتصاد محور، مولفه‌هایی چون قیمت و دَوام و پر استفاده بودن این وسایل مهم است و بر عکس برای بچه‌ها ویژگی‌هایی چون زیبایی؛ شکیل بودن و داشتن رنگ لعاب چشم پرکن و یا احیاناً عکس و تصاویر مورد علاقه از شخصیت‌ها و کارکترهای هنری مانند باب‌اسفنجی، بت‌من و...

راسته بازار صحافخانه عصر یکی از روزهای مردادماه ۹۴

خانمی با اشاره به اینکه دارای ۲ فرزند است می‌گوید: هر طوری حساب می‌کنم برای سالتحصیلی جدید مبلغ زیادی را باید هزینه کنم که واقعاً سخته!
الان مبلغی حدود صد هزار تومان پول کتاب‌های درسی فرزندانم شده حالا کیف، دفتر، خودکار، مدادرنگی و... را حساب کنید و تازه به این فهرست هزینه روپوش را هم اضافه کنید ببینید چقدر می‌شود!
خب شوهر من هم درآمد مشخصی دارد و من باید به فکر او هم باشم درست است که بچه‌ها از ما انتظار دارند اما. ....
شهروند دیگری هم می‌گوید: ببینید. ..بچه‌ها از روی هوا و هوس انتخاب می‌کنند و والدین از روی منطق.
من نمیتوانم به حرف فرزندم گوش بدهم. الان قیمت ۲ مورد دفتر نقاشی صرفاً به دلیل شکل روی جلد آن بسیار متفاوت است نوع بسته‌بندی و یا رنگ و لعاب لوازم‌التحریر باعث شده قیمتها بسیار بالا باشد حالا اگر من بخواهم به سلیقه بچه پیش بروم که با این پول موجود چیز زیادی نمی‌توانم تهیه کنم.
من حساب ۹ ماه را می‌کنم این بچه فقط الان را می‌بیند.
خانم....: حقیقتاً بسیاری از وسایل مدرسه و من‌جمله کیف و کفش و روپوش از مرغوبیت و دوام بالا برخوردار نیستند برای نمونه من پارسال ۲ بار برای فرزندم کیف خریدم چرا؟ چون خودش انتخاب کرد (صرفاً به خاطر عکس قشنگ روی کیفی با جنس نامرغوب) ۳ ماه از سال نگذشته کیف پاره شد.
حالا دفتر و مداد را می‌توان مصرفی گفت اما کیف و کفش حداقل باید چند ماه کار کند بچه‌ها اینها را نمی‌فهمند.
اشکال ندارد حالا بگذار کمی هم گریه کند مصلحت اورا ما می‌فهمیم.
محمد رحمانی که به گفته خودش فرزند ۱۲ ساله‌ای دارد هم اینگونه اظهارنظر می‌کند: من فقط برای خرید کتاب درسی آمده‌ام بقیه را از جمله دفتر و قلم و... را گذاشتن از حراجی‌ها بخرم.
کمی ارزان‌تر می‌افتد. مجبورم طوری حساب کنم که وسط سال دوباره وادار به خرید نشوم. خدایی قیمت‌ها بالاست.
گو اینکه همین فروشنده‌ها نیز سعی دارند تا با تحمیل کردن خرید بعضی چیزها مثل کمک درسی و... جیب مشتری را خالی کنند. محمدرضا که ۱۰ سال سن دارد می‌گوید: الان من چند دفعه است به مادرم گفتم مداد رنگی ۲۴ رنگ می‌خوام باز هم امسال ۱۲ رنگ خریدند.
بعضی از بچه‌ها پارسال داشتند برای من هم امسال باید بخرند.
فریده ۹ ساله (با گریه)..... : من دفتر نقاشی با عکس.. .....!!! می‌خوام مامان نخریده اصلاً من مدرسه نمی‌رم.....!
آیدین.. ۱۲ ساله: من دیگه بچه نیستم دفترهای عکس دار بخرم فقط کیفم رو گفتم باید از نوع چمدانی بخرند ماشین‌حساب هم می‌خوام (و البته پدرش گفت: به خدا برایش سنگین است می‌دانم وسط سال نشده می‌گوید عوضش کنیم مشکل پول نیست نوع انتخابش متناسب با سن وسالش نیست).
فائزه.. : من عکس برگردان خریدم برای دفترهام می‌خوام همشون رو بچسبونم (مثل افسانه – همشاگردی سال گذشته وی) مادر ایشان عنوان می‌دارد: برای پیدا کردن دفتری با طرح جلد مورد نظر فرزندش ساعت‌ها علافی کشیده نهایتاً او را با این ترفند یعنی (چسباندن عکس‌های برگردان) راضی کرده و اینکه قیمت هر برگردان را هزار و ۵۰۰ تومان با وی حساب کرده‌اند.
هر چند روانشناسان معتقدند وجود طرح و نقش‌های آمیخته با رنگ‌هایی شاد و چشم‌نواز در کتابها و لوازم‌التحریر می‌تواند علاقه دانش‌آموزان را به خواندن و نوشتن تکالیف درسی افزایش دهد اما از سوی دیگر نیز همین ترفند باعث شده تا بسیاری از تولیدکنندگان و فروشندگان هم با همین بهانه و فارغ از هرگونه کیفیت‌بخشی به اجناس فقط اقدام به افزایش قیمت تمام شده محصولات خویش کنند(گو اینکه در این میان نیز نباید از هجمه‌های فرهنگی مستتر در طرح و نقش‌های موجود در این وسایل مانند شخصیت‌های کارتونی و سینمایی و یا شعارهای ضد دینی و فرهنگی نیز غافل شد).
اما دغدغه اصلی اینجاست که در این بین کدام اصل اهم و کدامیک مهم تلقی می‌شود.
پرداختن به فلسفه تدریس و کیفیت آموزش یا سرگرم شدن به حاشیه‌ای با عنوان شکل و شمایل لوازم‌التحریر و برگزاری جشنواره و نمایشگاه نوشت‌افزار؟
اگرچه معتقدیم وجود نمایشگاه‌های عرضه مستقیم و ارزان‌قیمت محصولات فرهنگی با هر نام و عنوان آمیخته با اندکی دست‌مایه ذوق هنری در شناساندن مفاخر و مفاهیم ملی و مذهبی نه تنها فی‌نفسه بد نیست، بلکه در راستای مقابله باگران‌فروشی و یا رخنه خرده فرهنگ‌های وارداتی لازم می‌نماید.
اما مسأله مهم اینجاست که به رغم همه توجهات صورت گرفته در خصوص انعکاس مفاهیم فرهنگ ملی و دینی در کتب درسی و متعاقباً اسباب و وسایل تدریس و لوازم‌التحریرها و...
ولی چقدر به بنیادهای اساسی‌تری مانند افزایش سرانه مطالعه؛ فهم عمقی دروس، ارتباط و پیوند والدین و مدرسه و یا ارتقای سطح کمی و کیفی مراکز آموزش و یا دور شدن از نظام تحصیلی تکلیف شب محور و... پرداخته‌ایم.

کارشناسان از دلایل رواج خبرهای نادرست در شبکه های اجتماعی می گویند

چگونه شایعه می‌پیچد؟

گسترش فضاهای جدید ارتباطی همچون شبکه های اجتماعی که انتقال مطالب را آسان تر کرده، خطر فراگیر شدن شایعه ها و خبرهای نادرست را نیز افزایش داده است. اما به نظر می رسد عملکرد ضعیف رسانه های مادر و بی اعتمادی نسبت به این رسانه ها در گسترش شایعه نقش اساسی تری دارد.
«شایعه» را می توان واکنش جامعه به کنش منفعلانه رسانه ها نسبت یه یک رویداد خبری دانست. در مواردی که مطبوعات و رسانه های خبری در جامعه، به هر دلیل اخبار مربوط به واقعه‌ایی را پوشش ندهند یا بازتاب خبر با کندی صورت گیرد، افکار عمومی که به دنبال پاسخ سوال های خود هستند، هر پاسخ یا سخن تایید نشده‌ای را در خصوص آن واقعه می پذیرند. اینگونه است که زمینه های بروز شایعه شکل می‌گیرد و شایعه در جامعه نمود و بروز پیدا می‌کند. پس از ایجاد و انتشار شایعه، حتی اگر رسانه ها در راستای شفاف سازی تلاش کنند، باز هم ابهام آفریده شده خنثی نخواهد شد.

آسیب شناسی شایعه

مجید ابهری روان شناس و آسیب شناس اجتماعی در گفت و گو با ایرنا، از دیدگاه آسیب شناسی اجتماعی، شایعه را به ٤ دسته سیاسی، فرهنگی – هنری، اقتصادی و شایعه هایی که به دنبال اتفاق ها و حوادث پیش بینی نشده به وجود می آیند تقسیم کرد.
وی در توصیف شایعه سیاسی گفت: این گونه از شایعه در مورد فعل و انفعال و تغییر و تحول های سیاسی در جامعه شکل می گیرد. ابهری شایعه های فرهنگی و هنری را نیز نوع دیگری از شایعه دانست که پیرامون موضوع ها، شرایط فرهنگی و هنری جامعه و رخدادهای زندگی چهره های هنری مانند بیماری، فوت، ازدواج یا طلاق آنها ایجاد می‌شود. این آسیب شناس اجتماعی، شایعه های اقتصادی را انواعی از شایعه دانست که در مورد مسائلی همچون گرانی، ارزانی، فراوانی یا کمبود برخی از کالاها ایجاد می شوند. ابهری در ادامه با اشاره به نوع چهارم شایعه که به دنبال رخدادهای پیش بینی نشده شکل می گیرد، گفت: گاهی رویدادهای غیرقابل پیش بینی مانند زلزله یا سیل در جامعه اتفاق می‌افتد. در این شرایط ممکن است، پیش از اطلاع رسانی های رسمی از سوی رسانه ها، اخبار نادرست در قالب شایعه گسترش یابد.

در غیبت اخبار واقعی شایعه جان می گیرد

شایعه که یکی از چهره های نادرست گسترش اطلاعات تازه در جامعه است، در نبود خبرهای شفاف و واقعی رونق می‌گیرد. مجید ابهری در توضیح چگونگی شکل گیری شایعه در جامعه گفت: زمانی که بازتاب اخبار درست و اطلاع رسانی از سوی رسانه ها با کندی مواجه می شود، زمینه های بروز شایعه نیز قوت می گیرد.
وی با اشاره به سرعت گرفتن روند ایجاد شایعه ها همزمان با گسترش و پیشرفت شبکه های اجتماعی افزود: امروزه شبکه های اجتماعی به عنوان ابزارهای نامحدود اطلاع رسانی، وسیله ی پخش شایعه ها شده اند. از این‌رو کندی و تعلل رسانه های داخلی در انعکاس خبرها و نبود شفافیت در بازتاب های خبری می تواند فرصتی باشد تا برخی افراد یا گروه ها با استفاده از شبکه های اجتماعی که ابزارهای قدرتمند اطلاع رسانی هستند، شایعه های سیاسی، اجتماعی و ... را گسترش دهند. «سید وحید عقیلی» استاد علوم ارتباطات دانشگاه آزاد اسلامی نیز ، دلایل متفاوتی را برای بروز شایعه در جامعه برشمرد. وی از انسداد اطلاعاتی به عنوان یکی از مهمترین دلایل بروز شایعه در جامعه نام برد و گفت: اگر راه اطلاع رسانی بسته شود یا رسانه ها به نیاز خبری مخاطب در مورد یک رویداد پاسخ درست ندهند، زمینه های بروز شایعه تقویت می شود. وقتی مردم پاسخ سوال های خود در مورد یک رویداد را از رسانه ها نگرفته باشند، به دنبال یافتن پاسخ به منابع غیر رسمی اعتماد می کنند و هر پاسخی را می پذیرند. از این راه، شایعه بین مردم به وجود می آید و رونق می گیرد.

خبر

کارشناس مسائل اجتماعی:

سهم اندک زنان در مدیریت و امید آنان به دولت

کارشناس مسائل اجتماعی از سهم اندک زنان در سطوح مختلف از جمله سطوح مدیریتی به‌رغم قابلیت‌های زیاد آنان، اظهار گله‌مندی کرد.
شهره ماهی صفت در گفت‌وگو با ایرنا اظهار کرد: که بانوان، امید زیادی به افزایش سهم مدیریتی در دولت تدبیر و امید به‌ویژه دوران پساتحریم دارند.
ماهی صفت، افزود: طبق آمار سال ۱۳۹۲، حضور زنان در عرصه‌های مدیریتی حدود ۵/۲ درصد بوده است و هرچه به سمت عرصه سهم مدیریتی می‌رویم از این آمار کاسته می‌شود، به همین منظور تحقق افزایش سهم مدیریتی زنان نیاز به بازنگری دارد.
وی تصریح کرد: به طور یقین زنان با بازشناسی توانمندی‌های خود و رسیدن به خودباوری گام اولیه توسعه و افزایش این سهم را در برنامه ششم توسعه هموار می‌کنند.
ماهی صفت افزود: رئیس‌جمهوری قول داده بود که دولت تدبیر و امید در همه عرصه‌ها تبعیض میان زنان و مردان را از بین ببرد و عدالت بین مردم به صورت یکپارچه برقرار می‌شود، حال، بانوان امید دارند که این موضوع محقق شود تا آنان نیز توانمندی‌های خودشان را بیشتر به نمایش بگذارند.
این کارشناس مسائل اجتماعی به نمونه هایی از سهم اندک زنان در امور مختلف مدیریتی اشاره کرد و گفت: براساس آمارها سهم زنان از مدیریت رسانه‌های کشور کمتر از ۵ درصد است؛ همچنین آمارهای رسمی وزارت صنعت نشان می‌دهد که سهم مشارکت اقتصادی زنان با احتساب زنان کارگر و کارمند بین ۱۷ تا ۲۰ درصد است، این در شرایطی است که سهم زنان از عرصه‌های مدیریتی در اقتصاد کشور تنها ۷ درصد است که در این آمار مدیران بانکی نیز در نظر گرفته شده اند. ماهی صفت گفت: برای رسیدن به مشارکت مطلوب و متوازن در توسعه اقتصادی باید در سال ۱٤۰٤ حدود ۳۰ درصد از مدیریت اقتصادی کشور به زنان سپرده شود.

تلاش برای افزایش مشارکت زنان در عرصه سیاست و اقتصاد

ماهی‌صفت افزود: دولت یازدهم تلاش زیادی برای مشارکت زنان در عرصه سیاست و اقتصاد دارد.
وی ادامه داد: این مهم اگرچه با ناتدبیری‌های گذشته تا حدود زیادی با چالش‌هایی، مواجه شد؛ اما خوشبختانه دولت حاضر با تایید حضور زنان و همچنین تأسی از فرمایش رهبر فرزانه انقلاب گام‌های ارزشمندی هرچند کم، اما برداشته است و زنان کارآفرین در حوزه‌های اجتماعی و اقتصادی به صورت دقیق و هوشمندانه در حال کسب تجربه هستند.
این کارشناس مسائل اجتماعی گفت: به همین منظور تقاضای افزایش سهم مشارکت و سهم خواهی حضور در عرصه‌های مدیریتی خواسته معقول و منطقی بانوان است.

ورود پیکر ۹٦ شهید از مرزهای باشماق و شلمچه

فرمانده کمیته جستجوی مفقودین ستاد کل نیروهای مسلح از ورود پیکر ۹٦ شهید از مرزهای باشماق و شلمچه به کشور خبر داد.
به گزارش فارس، سردار سید محمد باقرزاده در مراسم استقبال از شهدای گمنام در مرز باشماق مریوان با اشاره به ورود پیکرهای مطهر شهدا به کشور اظهار کرد: امروز پیکر ۱۷ شهید دوران دفاع مقدس که در مناطق عملیاتی چوارتا، بلفت، پنجوین، دربندی خان و کرکوک تفحص شده بودند با استقبال بسیار خوب مردم کردستان وارد خاک کشور شدند.
به گفته وی، این شهدای گرانقدر در عملیات‌های والفجر۹، والفجر٤، والفجر۱۰ و نصر ۷ به درجه رفیع شهادت رسیده‌اند.
فرمانده کمیته جستجوی مفقودین ستاد کل نیروهای مسلح به برنامه کاروان شهدا در کردستان اشاره کرد و گفت: این شهدا پس از مریوان از شهرهای سقز، دیواندره، سنندج، دهگلان، قروه، سریش‌آباد و بیجار عبور به تهران منتقل خواهند شد.
سردار باقرزاده با بیان اینکه پیکر طیبه ۷۹ شهید دوران دفاع مقدس که در مناطق عملیاتی فاو، شرق دجله و زبیدات تفحص شده‌اند نیز در روز چهارشنبه ۱۱ شهریورماه طی مراسمی ویژه از مرز شلمچه وارد کشور می‌شوند، خاطرنشان کرد: این شهدا در سال‌های ٦۷، ٦۵ و عملیات والفجر یک و همچنین بدر و خیبر به شهادت رسیده و طی چند روز آینده تشییع خواهند شد.

نیش و نوش

مهر: بخاری‌های گازی از مدارس دولتی جمع‌آوری می‌شود
شوخی می‌کنید! مگه می‌شه!
ایسنا: دولت لیست اقشار پردرآمد را دارد
پیرو کنید ملت در جریان باشن!
ایسنا:پاییز امسال گرمتر از هر سال
چه شود!
تابناک: دولت بدهکار خوش حساب می‌شود
حتماً پارتیش خیلی قویه! دولت دیگه!
مهر: مسئول بازار ۲۳ میلیون نفری کار کیست؟
پس بیکاران طبق معمول بدون متولی ماندند!
ایسنا: کاهش ۲۰ درصدی قیمت پسته
۲۰ درصد! انقدر قیمت بالاست که به چشم نمیاد!
ایسنا: برای بیکاری در خوزستان تدبیری بیندیشید
ای بابا! مگه فقط خوزستانه! همه استان‌ها این مشکل رو دارن!
ایرنا: ربیعی: بزودی‌جزییات حذف‌یارانه‌ها را اعلام می‌کنم
حذف کردید دیگه! نیازی به توجیه نیست!
مهر: سموم لبنیات در دام پروبیوتیک‌ها
بدون شرح!
ایسنا: فقط وزارت ارشاد مسئول فرهنگی کشور نیست
حتماً طبق معمول ۲٦ دستگاه دخیل هستند!
همدان‌پیام: قناعت پاس به بازی در خانه
چقدر متواضع!
همدان‌پیام: برخی مدیران باید ترک پست کنند
چه انتظاراتی دارید! ترک پست؟؟!
همدان‌پیام: مهمترین عامل طلاق در ایران
طبق معمول نبود تفاهم!
همدان‌پیام: نهاوند همچنان غریب با سینما
شهرستان‌های دیگه هم دسته کمی ندارن!
ایسنا:۹۰ درصد فرار دختران مشکلات خانواده است
ای بابا خانواده‌ها شرایط دختران رو درک کنن!
فارس: کشف تلفن همراه و ۳۰ سکه طلا از مهدی هاشمی در زندان اوین
بدون شرح!
تابناک: نفوذ سامانه بارشی به کشور
خدایا یعنی می‌شه!
مهر: ٤/۵ میلیون تقاضای شغل در راه بازار
بیاید که بازار بی‌صبرانه منتظر شماست!

خبر

اعتیاد جوانان از طریق تنباکوی میوه‌ای

سخنگوی کمیسیون بهداشت و درمان مجلس شورای اسلامی از اعتیاد برخی جوانان از طریق تنباکوی میوه‌ای در قلیان خانه‌ها خبر داد و گفت: به همین منظور باید قلیان خانه‌ها جهت پیشگیری از اعتیاد جمع‌آوری شود.
به گزارش ایرنا، سلیمان عباسی افزود: مگر ۱۰ سال پیش این تعداد قلیان‌خانه وجود داشت، اما متأسفانه در حال حاضر آمار قلیان خانه‌ها افزایش یافته و در بسیاری از این مراکز به اسم تنباکوی میوه‌ای جوانان را به آسیب‌های مختلفی سوق می‌دهند.
وی با تأکید بر لزوم تغییر کاربری قلیان خانه‌ها تصریح کرد: جواز این مکان‌ها باید برای مشاغل دیگر تغییر یابد که نه‌تنها مشکل اعتیاد و این درد اجتماعی را تسکین دهد بلکه باعث رشد فکری و ارتقای علمی جوانان شود.
عباسی به ضربه‌های اقتصادی و آثار شوم اعتیاد در جامعه اشاره کرد و افزود: میلیاردها ریال پول کشور توسط معتادان جهت خرید مواد از قاچاقچیان و خرده فروشان از ایران خارج شده در حالی که این سرمایه را می‌توان جهت بهبود امر معیشتی و گردش در معاملات صحیح و رونق اقتصادی داشت.
این نماینده مجلس در ادامه به آثار روحی ناشی از اعتیاد بین خانواده‌های گرفتار به این بلیه شوم اشاره کرد و گفت: آثار روحی اعتیاد نیز سال‌ها در ذهن افراد باقی می‌ماند و بیشتر مواقع افراد معتاد برای تأمین منابع ناشی از اعتیاد دست به ناهنجاری و دزدی و قتل و جنایت می‌زنند.
وی ادامه داد: آسیب ناشی از اعتیاد اقتصادی، اجتماعی و فرهنگی است و قتل و سرقت نیز از جمله عواقب آن به شمار می‌رود و ۱۰۰ درصد عوارض شوم اجتماعی اعتیاد، جامعه را به مرور زمان از پای در می‌آورد.
سخنگوی کمیسیون بهداشت و درمان مجلس شورای اسلامی در ادامه اجتماعی شدن مبارزه با مواد مخدر را رویکرد مثبت عنوان کرد و گفت: باید با آموزش به خانواده‌ها آنها را از اعتیاد دور ساخت و برای گام نخست لازم است به مسأله قلیان و سیگار توجه جدی‌تری داشت؛ چراکه این ۲ مسأله بسترساز اعتیاد است.
وی با بیان اینکه اگر کسی دست به قاچاق مواد مخدر زند، باید به اشد مجازات محکوم شود، گفت: ابتدای پیروزی انقلاب اقدام مناسبی جهت مبارزه با اعتیاد انجام گرفت، در آن زمان کسی جرأت فروش و قاچاق مواد مخدر نداشت و باید فروش حتی چند گرم مواد نیز باید محکومیت سنگین داشته باشد و حتی با پول و سند این افراد آزاد نشوند؛ چراکه قاچاقچیان آنقدر از لحاظ دارایی قدرتمند شده‌اند که گذاشتن وثیقه برای رهایی آنها بسیار سهل است.

دانشگاه

اعلام نتایج نهایی آزمون سراسری هفته آینده

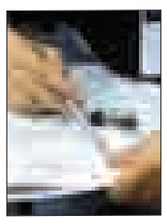

رئیس سازمان سنجش از اعلام نتایج نهایی آزمون سراسری سال ۹٤ در نیمه دوم شهریورماه خبر داد.
ابراهیم خدایی، رئیس سازمان سنجش آموزش کشور در گفت‌وگو با فارس، گفت: نتایج نهایی آزمون سراسری سال ۹٤ هفته آینده اعلام می‌شود و داوطلبان می‌توانند نتایج خود را از طریق سایت سازمان سنجش مشاهده کنند.
در آزمون سراسری سال ۹٤، تعداد ۸۷۸ هزار و ۷٤ داوطلب ثبت‌نام کردند که از این تعداد ۵۱٦ هزار و ٤۹۳ نفر زن و ۳٦۱ هزار و ۵۸۱ نفر مرد و به عبارتی ۸۲/۵۸ درصد داوطلبان زن و ۱۸/٤۱ درصد داوطلبان مرد بودند.
از تعداد ۷۹٦ هزار و ۱٦٤ داوطلب حاضر در جلسه آزمون سراسری تعداد ۷۹٦ هزار و ۱۲۸ داوطلب مجاز به انتخاب رشته شدند که از این تعداد ٤۷۲ هزار و ٤۷٤ نفر زن و ۳۲۳ هزار و ٦۵٤ نفر مرد بودند.

نکته

آخرین آمار وقایع حیاتی

آمارهای لحظه‌ای وقایع حیاتی ولادت، وفات، ازدواج و طلاق ثبت احوال نشان می‌دهد که از ابتدای سال جاری تاکنون ٦۵۹ هزار و ۹۱۵ تولد در کشور رخ داده وطی این مدت ۹ هزار و ۳۷٦ کودک زیر ۱٤سال فوت کرده‌اند.
به گزارش مهر، براساس آمارهای ثبت احوال از ابتدای سالجاری تا این لحظه ٦۵۹ هزار و ۹۱۵ نفر در کشور متولد شده‌اند که از این تعداد ۳۳۷ هزار و ۸۷٦ نفر پسر و ۳۲۲ هزار و ٤۰ نفر دختر بوده اند.
همچنین از اول سال ۹٤ تا کنون ۵۱٤ هزار و ۷۳٦ تولد در نقاط شهری و ۱٤۵ هزار و ۱۸۲ ولادت نیز در نقاط روستایی انجام شده است.
آمارهای سازمان ثبت احوال نشان می‌دهد که تعداد فوت‌شدگان از ابتدای سال جاری تا این لحظه ۱۵۹ هزار و ۸۸ نفر بوده که ۸٤ هزار و ۳۱٦ نفر مرد و ۷٤ هزار و ۷۷۲ نفر نیز زن بوده اند.

بهداشت

۲۰۰ هزار پرستار نیاز داریم

معاون پرستاری وزارت بهداشت از کمبود ۲۰۰ هزار نیرو در گروه پرستاری خبر داد.
به گزارش مهر، محمد میرزابیگی گفت: در این دوره از عمر وزارتخانه، تاکنون ٤۵ برنامه در حوزه پرستاری کلید خورده است. همچنین بیش از ۲۰ بخشنامه با امضای وزیر و معاونان وزارت بهداشت در رابطه با پرستاری به دانشگاه‌های علوم پزشکی ابلاغ شده است.
وی به موضوع قانون تعرفه‌گذاری خدمات پرستاری اشاره کرد و گفت: این قانون برای اجرا به شورای عالی بیمه ارجاع داده شده است که انتظار می‌رود با دوستان وزارت تعاون و مجلس در این بحث همکاری بیشتری داشته باشیم تا بتوانیم شاهد اجرایی شدن این قانون برای پرستاران باشیم.
معاون پرستاری وزارت بهداشت با عنوان این مطلب که پرستاری بالینی در کشور ما آن‌طور که باید و شاید کارآیی ندارد، اظهار کرد: پرستاری بالینی ما خیلی تئوریک است و همین فاصله بین آموزش و بالین باعث گله‌مندی شده است.

پیام تاریخ، تمدن و فرهنگ مادستان
The Message Of Madestan's History & Civilization & Culture
روزنامه همدان پیام
۱۰
دوشنبه ● ۹ شهریورماه ۱۳۹۴ ● شماره ۲۴۳۶
مادستان
madestan@hamedanpayam.com

فعالیت ۱۸ مؤسسه قرآنی در بهار

۱۸ مؤسسه و خانه قرآنی در شهرستان بهار فعالیت می‌کند.
رئیس اداره تبلیغات اسلامی شهرستان بهار در گفت‌وگو با فارس با بیان اینکه باید جوانان را با مفاهیم قرآنی آشنا کرد، این مهم را زمینه‌ساز سلامت جامعه دانست.
جواد حیدری‌راد با بیان اینکه هر کلاس در طول برگزاری ۲۰ تا ۳۰ نفر شرکت‌کننده دارد، گفت: در این کلاس‌های قرآنی براساس مناسبت‌های مختلف کارهای فرهنگی همچون کلاس‌های احکام در دوره‌های مختلف، تربیت معلم قرآن و اردوهای تفریحی زیارتی برگزار می‌شود.
وی بیان کرد: برای گسترش فرهنگ قرآنی در جلسات دائمی قرآن این شهرستان هم که به صورت هفتگی و ماهانه برگزار می‌شود، اهدای قرآن به صورت رایگان انجام می‌شود.

۴۰ پروژه عمرانی در بخش گل‌تپه افتتاح شد

بیش از ۴۰ پروژه عمرانی با اعتبار ۱۰۳ میلیارد ریال در بخش گل‌تپه افتتاح و به بهره‌برداری رسید. فرماندار کبودراهنگ در حاشیه افتتاح پروژه‌های عمرانی بخش گل‌تپه گفت: گازرسانی به روستاهای کهنه حصار، کیتو، سلیم سرایی و قطارقویی با اعتبار ۲۱ میلیارد و ۷۲۰ میلیون ریال از جمله مهمترین پروژه‌هاست که با افتتاح آنها همه مردم این روستاها از نعمت گاز بهره‌مند شدند.
به گزارش فارس، علی‌احسان قنبری افزود: اجرای برج نوری سه‌راهی سوباشی، افتتاح خانه عالم، تعریض و روکش محور علیصدر ـ شیرین‌سو، افتتاح طرح‌های مقام‌سازی بنیاد مسکن، بهسازی، بیس‌ریزی، جدول و آسفالت برخی روستاهای بخش گل‌تپه از جمله پروژه‌های دیگری بودند که به بهره‌برداری رسیدند.

گزارش ویژه

پس از گذشت ۱۰ شب

جشنواره اقوام ایران‌زمین در نهاوند به کار خود پایان داد

جشنواره اقوام ایران زمین پس از ۱۰ شب با ایجاد فضای شاد و با نشاط برای شهروندان، شب گذشته با حضور مسئولان و ٦ هزار شهروند نهاوندی در پارک کوثر این شهر به کار خود پایان داد. این جشنواره که با تلاش شهرداری، شورای شهر و میراث فرهنگی نهاوند برگزار شده بود، در این مدت توانست سبب‌ساز لحظات شاد و فرح‌بخشی برای شهروندان نهاوندی شود و خانواده‌ها هر شب از ۱۷ عصر تا ۱۲ شب به پارک کوثر دعوت کند. خلاء چنین مراسم‌های شاد و با نشاطی و اینگونه جشنواره‌ها آنقدر در نهاوند احساس می‌شد که بسیاری از تماشاگران خواستار تمدید و تداوم اینگونه جشنواره‌ها شدند.

جشنواره بومی- محلی روستایی نهاوند در آینده نزدیک

مسئول میراث فرهنگی نهاوند با بیان اینکه در مدت برگزاری این جشنواره‌ها به طور میانگین ٦۰ هزار نفر از شهروندان نهاوند از این جشنواره دیدن کردند، گفت: اینگونه جشنواره‌ها نقطه عطفی برای توجه بیشتر به فرهنگ اصیل و غنی ایران و آشنایی مردم با این فرهنگ‌هاست.
محسن جان‌جان افزود: با توجه به تأکیدات مقام معظم رهبری در بحث توجه به فرهنگ و زیرساخت‌های فرهنگی، اینگونه جشنواره‌ها تلاشی در راستای مقابله با تهاجمات فرهنگی و برجسته کردن اصالت فرهنگ‌های غنی اقوام مختلف ایران‌زمین است که امیدواریم با تداوم اینگونه جشنواره‌ها بتوانیم در این خصوص موفق عمل کنیم.
به گفته وی، خوشبختانه این جشنواره در بحث رونق اقتصادی برای شهرستان هم بسیار مؤثر واقع شد و با اشتغالزایی موقتی برای حداقل ۱۰۰ نفر، ضمن اینکه مسئولان و صاحبان غرفه‌های سایر اقوام هم از فروش صنایع‌دستی و سوغات‌های محلی خود خرسند بودند.
وی همچنین از برگزاری جشنواره بومی- محلی روستایی، در آینده نزدیک خبر داد و افزود: با توجه به استقبال بی‌نظیر شهروندان از این جشنواره و درخواست تداوم اینگونه جشنواره‌ها و هم تأثیری که این جشنواره‌ها در رونق گردشگری دارند، در صورت همکاری سایر دستگاه‌ها، ظرف ۲ ماه آینده هم شاهد برگزاری جشنواره بومی- محلی در روستاهای نهاوند خواهیم بود.

شهردار: نشاط اجتماعی اولویت خدمات به شهروندان است

شهردار نهاوند هم با اشاره به استقبال قابل توجه شهروندان نهاوندی در مدت برگزاری جشنواره اقوام ایران زمین گفت: این جشنواره‌ها در نهاوند باید تکرار شود؛ زیرا علاوه بر اینکه خانواده‌ها را در فضایی شاد دور هم جمع می‌کند، موجب افزایش نشاط اجتماعی در میان شهروندان می‌شود.

جان‌جان: مسئول میراث فرهنگی نهاوند

شاهین فرجی‌فر افزود: جشنواره اقوام ایرانی با حضور عرضه‌کنندگان محصولات، صنایع و سوغات نقاط مختلف کشور و با اجرای برنامه‌های موسیقی، مراسم و آیین‌های سنتی به مدت ۱۰ شب در پارک کوثر برگزار شد که با استقبال کم‌نظیر و دور از انتظار شهروندان نهاوندی مواجه شد.
وی، جشنواره اقوام ایرانی را به نمونه‌ای از ایران کوچک در نهاوند توصیف کرد که در این جشنواره ۱۰ روزه که شب گذشته به کار خود پایان داد، بیش از ٦۵ غرفه از ۱۸ قوم سوغات و محصولات صنایع‌دستی خود را برای عموم مردم به عرضه گذاشتند.
فرجی‌فر درباره دستاوردهای جشنواره اقوام ایرانی اظهار کرد: این جشنواره موجب شناسایی اقوام و آداب و رسوم آنها برای همشهریان نهاوندی شد. همچنین سبب شد نهاوندی‌ها فرهنگ اصیل خود را به مردم ایران زمین بهتر معرفی کنند.
وی برگزاری این جشنواره را فرصتی مغتنم برای شناسایی اقوام مختلف بیان کرد و ادامه داد: این جشنواره فرصت خوبی بود که اقوام همدیگر را بهتر بشناسند و احترام ویژه برای قومیت‌های مختلف قائل شوند. به گفته فرجی‌فر، این جشنواره با شور و نشاط ویژه‌ای برگزار شد و برگزاری اینگونه مراسم‌ها همچنان در سال‌های آینده ادامه خواهد داشت.

فرجی‌فر، شهردار نهاوند

وی در پایان ضمن ابراز خرسندی از استقبال مردم و قدرشناسی آنها گفت: مدیریت شهری در کنار پروژه‌های عمرانی فراوانی که در شهر به منظور رفاه حال و تسهیل امور شهروندان در دستور کار دارد، شادابی و نشاط آنها را هم در اولویت‌های خود قرار داده است و از هیچ تلاشی در این خصوص که بتواند باعث افزایش نشاط، انگیزه و امید در شهروندان باشد، دریغ نخواهد کرد.

خبر

افتتاح ۱۱ پروژه ۱۰ میلیاردی در نهاوند

روز گذشته ۱۱ پروژه مختلف خدماتی، کشاورزی، عمرانی با اعتبار ۹ میلیارد و ۵۳۰ میلیون تومان در نهاوند با حضور مسئولان افتتاح و به بهره‌برداری رسید.
این پروژه‌ها شامل بهسازی و مقاوم‌سازی مسکن روستایی با ۳ میلیارد تومان هزینه بود.
به گفته سرپرست فرمانداری نهاوند از ابتدای سال ۹٤ در شهرستان ٦۹ واحد مقاوم‌سازی افتتاح خواهد شد که یک میلیارد و ۳۵ میلیون تومان اعتبار و ۲/۵ میلیاردتومان هم آورده متقاضیان بوده است. در حال حاضر ۱۲ هزار واحد مسکن روستایی در شهرستان در حال بهسازی و مقاوم‌سازی بوده که ٦۸ درصد واحدهای روستایی در مجموع با ۱۲۳ میلیارد تومان مقاوم‌سازی شده است.
همچنین از میان ٦ پروژه جهاد کشاورزی روز گذشته، ایستگاه بوجاری بذر با ۲ میلیارد تومان هزینه افتتاح شد که یک میلیارد و ٤۰۰ میلیون تومان آورده متقاضی و ٦۰۰ میلیون هم از محل اعتبارات ملی هزینه شده است. این دستگاه بوجاری با ظرفیت هزار و ۵۰ تن و اشتغالزایی برای ٤ نفر به طور ثابت و ۱۲ نفر هم فصلی، بذر را بوجاری و ضدعفونی شده، تحویل کشاورزان می‌دهد.
مهرداد نادری‌فر افزود: گازرسانی به ۸ روستای بخش خزل هم با مبلغ حدود ٤ میلیارد اعتبار و نصب ٦۰۳ علمک و... ساخت ۲ایستگاه T.B.S در ۳۸ هزار و ٦٤۱ متر شبکه که به نمایندگی مسجد روستای طائمه افتتاح شد. وی با اعلام اینکه تاکنون ۱۲۷ روستای نهاوند از خدمات گاز بهره‌مند شده‌اند و در ۱۲ روستا هم در حال اجرای عملیات گازرسانی هستند و ۷ روستا هم برای کلنگ‌زنی باقی مانده است، سال ۹۵ را جشن گازرسانی عنوان کرد که تمامی روستای شهرستان گازرسانی به صورت صددرصد خواهد رسید. همچنین در ادامه آسفالت و بهسازی روستای ملوسان هم مورد بهره‌برداری قرار گرفت. این پروژه در ملوسان در ۹ هزار مترمربع زیرسازی و آسفالت با اعتبار ۵۳۰ میلیون تومان اجرا شده است. سرپرستی فرمانداری نهاوند گفت: تاکنون ۱٦۹ روستای نهاوند بهسازی، در ۵٦ روستا فاز نخست آغاز و ۲۹ روستا به اتمام رسیده است که ۲۰ روستا نیمه‌تمام در حال اجراست که ۷ روستا هم امسال فاز نخست آن آغاز شده است.
نادری‌فر در حاشیه این افتتاحیه‌ها به میان مردم رفت و از مشکلات آنها جویا شد؛ بر همین اساس به مردم روستا طائمه وعده آسفالت و بهسازی را این روستا را داد و در بحث شیوع بیماری‌های پوستی و گوارش در این روستا نیز از آنها خواست تا نسبت به حفر چاه در میان حیاط منازل خود برای دفع آب فاضلاب خانگی اقدام کنند. وی همچنین در واکنش به انجام قربانی کردن توسط اهالی یک روستا برای استقبال از آنها از خودرو خود پیاده نشد تا مردم را منصرف کند.

افتتاح و کلنگ‌زنی ۷ پروژه در سردرود

سردرود- خبرنگار همدان‌پیام: همزمان با هفته دولت سالجاری، ۷ پروژه عمرانی در بخش سردرود رزن با حضور مسئولان شهرستانی افتتاح و کلنگ‌زنی شد.
به گزارش خبرنگار ما، کلنگ‌زنی پایگاه اورژانس و امداد جاده‌ای دمق با هزینه ۱۵۰ میلیون تومان مورد بهره‌برداری قرار گرفت. این پروژه با زیربنای ۱۲۰ متر، ٤۱ هزار نفر را تحت پوشش قرار می‌دهد که هزینه آن از اعتبارات دانشگاه علوم پزشکی، تأمین اعتبار شده است.
همچنین افتتاح گلخانه سبزی و صیفی سلطان‌آباد به مساحت ٤ هزار و ۲۰۰ مترمربع با اعتبار ۳۵۰ میلیون تومان افتتاح شد که برای ٤ نفر ایجاد اشتغال داشته است. افتتاح پروژه آبیاری تحت فشار سلطان‌آباد هم با مساحت ۳۱/۵ هکتار با نوع سیستم کلاسیک ثابت و هزینه ۲۳۵ میلیون تومان از دیگر پروژه های این بخش بوده است. همچنین احداث مسکن برای خانواده تحت پوشش کمیته امداد با هزینه ۲۰ میلیون تومان با مساحت ٤۵ متر، ترمینال و بازار روز دمق با مساحت ٤ هزار مترمربع با هزینه یک میلیارد و ۳۰۰ میلیون ریال، اجرای طرح هادی روستای منصورآباد با ۹ هزار و ۱۰۰ مترمربع آسفالت با اعتبار ۲۳۵ میلیون تومان و مدرسه ٦ کلاسه روستای ملابداغ با هزینه ٤۵۰ میلیون تومان در مساحت ٤۰۰ مترمربع از دیگر طرح‌هایی بخش سردرود بودند که مورد بهره‌برداری قرار گرفتند. همچنین جدول‌گذاری پیاده‌روسازی خیابان ملاصدرا با ۷۰ میلیون تومان و یادمان شهدای گمنام شهر دمق با اعتبار ۵۰ میلیون تومان از منابع داخلی شهرداری تأمین اعتبار شده بود که به بهره‌برداری رسیدند.

محیط زیست

اهدای لباس محیط‌بانی و کارت همیار محیط‌زیست به یادگار امام

محیط بانان نیروی خط مقدم سازمان حفاظت محیط‌زیست در تمام عرصه‌ها و حفظ مناطق و گونه‌ها هستند.
به گزارش ایسنا، معصومه ابتکار، رئیس سازمان حفاظت محیط‌زیست در مراسم گرامیداشت مقام محیط‌بان و تجلیل از محیط‌بانان برگزیده که با حضور حجت‌الاسلام سید حسن خمینی، یادگار بنیانگذار انقلاب اسلامی برگزار شده بود، با اشاره به اینکه ۱۸ میلیون هکتار از عرصه ایران در اختیار محیط‌زیست قرار دارد، گفت: دنیا به این واقعیت رسیده است که اگر از عرصه‌های سرزمینی حفاظت نکند بزودی کل زمین نابود خواهد شد. در پایان این دیدار که همزمان با هفته دولت و به مناسبت ٤ شهریور روز ملی محیط‌بان برگزار شد، از ۷۰ محیط‌بان نمونه کشوری با اهدای لوح و جایزه ملی «ضامن آهو» که بانی آن بنیاد ملت به‌عنوان حامی محیط‌زیست بود، تجلیل و همچنین لباس و کارت محیط‌بانی و همیار محیط‌زیست به حجت‌الاسلام سید حسن خمینی یادگار امام(ره) اهدا شد.

خبر

سومین مسابقه خوشه برتر انگور ملایر برگزار می‌شود

سومین جشنواره انگور و مسابقه خوشه برتر انگور ملایر در ۱٦ شهریورماه برگزار می‌شود.
مدیرعامل شرکت پیمان گستر غرب ملایر در این‌باره گفت: تلاش خواهد شد مسابقه امسال به‌رغم سرمازدگی و شرایط نامساعد کشاورزی، پر رونق‌تر از سال‌های قبل برگزار شود. اکبر رحیمی افزود: مسابقه امسال برای نخستین‌بار با حضور بانوان باغدار برگزار می‌شود که با هدف توجه به نقش زنان در باغداری و یاری رساندن به مردان باغدار، اضافه شده است. وی بیان کرد: این جشنواره و مسابقه با همکاری جهاد کشاورزی، شهرداری و دیگر نهادها و ادارات دولتی برگزار می‌شود، ادامه داد: در این جشنواره از محصول جدید شرکت پیمان گستر که ویژه باغات تولید شده، پرده‌برداری خواهد شد. رحیمی همچنین گفت: خوشه‌های ارائه شده در پایان مسابقه در صورت وجود خیرین به نفع کودکان بی‌سرپرست تحت پوشش موسسه خیریه و فرهنگی بیت‌الزهرا به فروش می‌رسد.

پشتوانه مردمی وجه تمایز دولت‌هاست

یکی از مهمترین ویژگی‌های دولت اسلامی و وجه تمایز آن از دیگر دولت‌ها، برخورداری از پشتوانه عظیم مردمی است
حجت‌الاسلام حبیب حاتمی‌نیا، امام جمعه بهار در نشست با مسئولان دستگاه‌های اجرایی گفت: ولایت‌مداری و ولایت‌پذیری باید در رأس امور قرار گیرد و همه در راستای تحقق منویات رهبری تلاش کنند.
محسن مرادی‌پناه، فرماندار بهار هم گفت: در هفته دولت سالجاری ۹۸ پروژه با اعتبار ٤۲ میلیارد و ۱۰۰ میلیون تومان به بهره‌برداری می‌رسد و عملیات اجرایی ۱۲ پروژه با اعتبار یک میلیارد و ۳۰۰ میلیون تومان آغاز خواهد شد.

رونق کار دارالقرآن فامنین اعتبار و تبلیغات می‌خواهد

برای ایجاد رونق کار دارالقرآن و جذب مربیان در فامنین باید با تعیین اعتبارات لازم، تبلیغات وسیع انجام شود.
مسئول دارالقرآن شهرستان فامنین در گفت‌وگو با فارس گفت: وضعیت دارالقرآن فامنین در بخش ترویج و مباحث قرآنی شامل روخوانی، روانخوانی، حفظ و تجوید همانند سال‌های گذشته روند رو به رشدی را دارد و در این زمینه فعال هستیم.
حبیبه برزگر افزود: در بخش پژوهش قرآنی و انجام همایش‌های مختلف قرآنی هم این شهرستان در طول سال فعال بوده است.
وی با بیان اینکه از بین ٦۰ مربی قرآنی در فامنین ۱۲ نفر به صورت دائم در حال فعالیت هستند، گفت: هم‌اکنون طرح ۱٤٤٤ و ۱٤٤۹ در شهرستان در حال اجراست که برنامه امسال این طرح‌ها شرکت ٤۰۰ نفر در زمینه حفظ و تفسیر سوره یاسین است.

درآمد ۳٤ میلیاردی از کشت گیاهان دارویی در نهاوند

نهاوند- خبرنگار همدان‌پیام: ٤۳ هکتار از اراضی آبی نهاوند زیر کشت گیاهان دارویی رفته که بازده اقتصادی این میزان سطح زیر کشت برای شهرستان، ۳٤ میلیارد تومان است.
سرپرست جهاد کشاورزی شهرستان نهاوند، گیاهان دارویی قابل کشت در نهاوند را شامل گشنیز، گل همیشه بهار، زعفران، سیر، گل گاوزبان، کاسنی، کالاندوکا، عنوان کرد و گفت: این گیاهان دارویی پس از برداشت و تولید به کشورهایی نظیر آلمان، پاکستان و بخشی هم به خارج از استان صادر می‌شوند که همین مسأله، کشت این محصولات را به یکی از منابع مهم درآمدزای شهرستان تبدیل کرده است. صمد باقری با بیان اینکه در حال حاضر ۲۰۰ نفر متقاضی کشت گیاهان دارویی در فصل پاییز هستند، ادامه داد: با توجه به کم آب‌بر بودن و صرفه اقتصادی که این محصولات دارند و هم رعایت تناوب زراعی، کشت گیاهان دارویی بسیار توصیه می‌شود. البته در نهاوند طی سال‌های اخیر زارعان، گرایش خوبی به کشت این محصولات پیدا کرده‌اند. وی از استقبال سرمایه‌گذارانی که در زمینه احداث صنایع تبدیلی و فرآوری گیاهان دارویی تمایل به سرمایه‌گذاری دارند، خبر داد و افزود: در صورتی که سرمایه‌گذاران در این خصوص طرح‌های توجیهی ارائه دهند با پرداخت تسهیلات استقبال خواهیم کرد.

فرماندار فامنین خبر داد

آبرسانی با تانکر به ۲۵ روستای فامنین

با توجه به اینکه وضعیت آب در شهرستان فامنین بحرانی است، در ۲۵ روستا با تانکر آبرسانی می‌شود.
فرماندار فامنین در گفت‌وگو با فارس با بیان اینکه تأمین آب فامنین نیازمند امدادرسانی مسئولان است، گفت: وضعیت آب در فامنین نامطلوب است که علاوه بر کمک مسئولان برای رفع این مشکل، نیازمند تخصیص اعتبار هستیم.
ظاهر پورمجاهد با اشاره به وضعیت نامطلوب تأمین آب در شهرستان بیان کرد: ۲۵ روستا در فامنین با تانکر آبرسانی می‌شود که امیدواریم بتوان این بحران را به خوبی سپری کرد.
وی ضمن تأکید بر وضعیت بحرانی آب در بخش شرب و کشاورزی فامنین یادآور شد: به دلیل نبود بارندگی و برداشت‌های بی‌رویه و غیرمنطقی، وضعیت آب به حالت بحرانی درآمده است.
پورمجاهد با تأکید بر اینکه به دنبال ساماندهی مصرف آب در بخش‌های مختلف به خصوص بخش کشاورزی هستیم، اظهار کرد: در راستای مصرف بهینه آب در کشاورزی اقداماتی نظیر اجرای طرح‌های آبیاری نوین، بهره‌برداری از چاه‌ها و نصب کنتور هوشمند، انسداد چاه‌های غیرمجاز و کشت جایگزین در این شهرستان در دستور کار است.
وی با اشاره به اینکه مردم فامنین در حوزه آب شرب به ویژه در روستاها با مشکل مواجه هستند، بیان کرد: با وجود اینکه این روستاها با تانکر آبرسانی می‌شود اما همین امر نیز نیاز به مساعدت مسئولان و اعتبار ویژه‌ای دارد.
فرماندار فامنین بر لزوم مدیریت مصرف در حوزه آب شرب تأکید کرد و گفت: برای توسعه طرح آبیاری تحت فشار و صرف‌جویی بهینه آب باید اقدامات سریع و جدی‌تری انجام شود.
پورمجاهد افزود: حل مشکل آب روستایی در فامنین نیاز به اعتبار دارد که امیدواریم مسئولان با اعتبار ویژه‌ای حمایت خود را از این شهرستان داشته باشند.

آسفالت‌ریزی روستای منصورآباد به بهره‌برداری رسید

▪ ۸۰ درصد اهالی منصورآباد خیر هستند

سردرود- فاطمه کوکبی‌جلال- خبرنگار همدان‌پیام: روستای منصورآباد در ۲۰ کیلومتری بخش سردرود از توابع شهرستان رزن واقع شده که جمعیت این روستا، ۷۰ خانوار با ۳۰۰ نفر جمعیت است.
منصورآباد به لحاظ علاقمندی مردمان آن به کارهای عام‌المنفعه، به روستای «خیّری» شهرت دارد و مردمان آن در بسیاری کارهای خیر و کمک به آبادانی روستا، پیشقدم هستند.
اما اجرای طرح بهسازی توسط بنیاد مسکن انقلاب اسلامی بستر مناسبی برای اجرای طرح‌های عمرانی در منصورآباد فراهم ساخته است که در همین ارتباط و به مناسبت هفته دولت بهره‌برداری از طرح آسفالت معابر منصورآباد آغاز شد.
نماینده رزن در مجلس شورای اسلامی در مراسم بهره‌برداری طرح آسفالت منصورآباد با بیان اینکه این روستاتنها روستایی است که مهاجرت معکوسی دارد، گفت: تمام خواسته‌های اهالی روستا مدرن و به‌روز است.
عطاءا... سلطانی‌صبور تأکید کرد: اهالی این روستا جزو خیران هستند که برای کارهای عمرانی همیشه پیشقدم می‌شوند.
فرماندار رزن در ادامه از افت یک متری آب‌های زیرزمینی خبر داد و گفت: به علت کاهش ۲۰ درصد نزولات آسمانی اکثر روستاهای شهرستان دچار بحران آب هستند.
فتحعلی حسینی، حفظ منابع آب و ایجاد اشتغال را از اهدافی برشمرد که دولت تدبیر، آن را دنبال می‌کند. همچنین برای اشتغال ۳۱۷ میلیارد تومان در شهرستان، سرمایه‌گذاری شده است.
یونس شریفی، مدیر بنیاد مسکن شهرستان رزن هم گفت: طرح آسفالت‌ریزی روستای منصورآباد با ۹ هزار و ۱۰۰ مترمربع شهریورماه امسال به پایان رسید که برای اجرای این طرح ۲ میلیارد و ۳۵۰ میلیون ریال اعتبار هزینه شده است.
در این مراسم که نماینده مردم رزن در مجلس شورای اسلامی، فرماندار، بخشدار سردرود، مردم روستا و خیران حضور داشتند؛ رئیس شورای اسلامی روستای منصورآباد از مشکلات مردم روستا سخن گفت.
علی خادمی اظهار کرد: منصورآباد از کم‌آبی شدید برای کارهای زراعی و حتی شرب رنج می‌برد و همین عامل در سال‌های اخیر موجب مهاجرت روستانشینان به شهرهای دیگر شده است.
به گفته وی، خشک شدن چشمه‌ها و قنات‌ها موجب شده یونجه‌زارها، باغات انگور و اشجار میوه‌ها از بین برود.
خادمی همچنین گفت: آسفالت نبودن راه ساریجلو به منصورآباد موجب شده است که این روستا در بن‌بست قرار بگیرد.
وی با اشاره به از بین رفتن آسفالت معابر روستا، بیان کرد: با وجود داشتن باغ‌های انگور فراوان در این روستا، نیاز به کارخانه فراوری انگور احساس می‌شود. خادمی با بیان اینکه به علت کمبود نزولات آسمانی در بیشتر نقاط، باروری ابرها صورت می‌گیرد، گفت: ما هم خواستار دانش این مهم هستیم. رئیس شورای روستای منصورآباد در رابطه با مشکل اشتغال اهالی هم گفت: باید ترویج آموزش و آشنایی زنان و مردان روستا و تشویق آنان با کار در منزل برای کسب‌وکار کلید بخورد که این مهم به اشتغال روستا کمک شایانی می‌کند. خادمی تقاضای ورود بذرهای کم‌آب‌بر دیم و آشنایی با کاشت محصولات پربازده و آموزش از طریق جهاد کشاورزی را خواستار شد. وی همچنین ایجاد یک آب‌بند در قسمت بالایی روستا که مشرف به نهر آبیاری روستاست را مطرح کرد و گفت: این کار باعث جلوگیری از هدررفت آب و تقویت آب‌های زیرزمینی می‌شود.
خادمی از خدمات مخابرات گلایه کرد و گفت: آنتن‌های تلفن‌های همراه و اینترنت در این روستا ضعیف است که باید تقویت شوند.

پیام تاریخ، تمدن و فرهنگ مادستان
The Message Of Madestan's History & Civilization & Culture
روزنامه همدان پیام
۱۱
دوشنبه ● ۹ شهریورماه ۱۳۹۴ ● شماره ۲۴۳۶
ورزشی
varzesh@hamedanpayam.com

پروژه‌ای که به رشد ورزش بانوان کمک می‌کند

رئیس اداره ورزش و جوانان شهرستان نهاوند گفت: دستاورد سفر وزیر ورزش به نهاوند افتتاح سالن چند منظوره بانوان و یک سالن ورزشی مجهز در روستای میان آب بود. سعید کولیوند بیان کرد: این دومین سفر محمود گودرزی به نهاوند بود. وی در سفر قبلی هم از پروژه‌ها بازدید کرد و اعتبارات لازم را برای اتمام و تکمیل آنها اختصاص داد. کولیوند با اشاره به افتتاح سالن بانوان تاکید کرد: ورزش بانوان در نهاوند پیشرفت‌های زیادی داشته و تیم‌های جودو بانوان و کاراته بانوان در حال حاضر در لیگ کشور هستند. بانوان نهاوندی در سال ۹۳ بیش از ۹۰ مدال از مسابقات مختلف کشوری و آسیایی کسب کرده و کارنامه موفقی را ازخود به جا گذاشته‌اند. نیاز بود که این سالن هرچه سریع تر در اختیار ورزش بانوان شهرستان قرار بگیرد. رئیس اداره ورزش نهاوند گفت: در روز افتتاح سالن ورزشی بانوان هزار و ۳۰۰ ورزشکار با حضور در سالن ورزشی بانوان استقبال گرمی از وزیر ورزش به عمل آورده و نشان دادند که قدردان مسئولان ورزش کشور هستند. گفتنی است؛ پروژه ورزشی بانوان نهاوند گنجایش ۵۰۰ نفر تماشاچی را داراست و برای رشته‌های فوتسال، والیبال، بسکتبال و هندبال تدارک دیده شده است. بی تردید افتتاح این سالن به رشد فعالیت‌های ورزش بانوان کمک زیادی خواهد کرد. همچنین سالن چند منظوره روستای میان آبه با مساحت هزار و ۵۰۰ متر مربع و با اعتبار ٤ میلیارد و ٦٥٠ میلیون از محل اعتبارات استانی در سفر وزیر ورزش و جوانان به بهره برداری رسید.

سوژه روز

صدا و سیما از تو ممنونیم!

» حامد صیفی

عصر روز شنبه است. از بازی به یاد ماندنی ستارگان ایران و ستارگان جهان کمتر از ٢٤ ساعت گذشته و هنوز خاطرات آن ٢ ساعت به یاد ماندنی در ذهن تداعی می‌شود. قرار بر این است راه حضور در استادیوم پیر شهر را در پیش گرفته و دیدار پاس و فجرسپاسی را پوشش خبری بدهیم.

قدم از قدم که بر می‌داریم خاطرات بازی بزرگ دیروز (جمعه) مقابل چشمانمان ظهور می‌کند و انگار قرار نیست طنازی بزرگان ایران و جهان را به باد فراموشی بسپاریم. اما..

سوت آغاز بازی پاس و فجر را که تورج حق وردی به صدا در می‌آورد تمام دنیای خود را به چمن استادیوم قدس قرض می‌دهیم تا بلکه تیم محبوب شهر گره از کار خود و هوادارانش باز کند.

حق‌وردی، روز روشن حق پاس را ضایع می‌کند، پنالتی محرز نماینده همدان نادیده گرفته می‌شود و صدای اعتراض هوادار سکوت ورزشگاه را در بر می‌گیرد. چند دقیقه بعد برای تیم شیرازی لیگ، یک پنالتی محلاتی توسط داور باتجربه فوتبال هبه می‌شود و کم کم صدای اعتراض هوادار کمی با چاشنی فحاشی همراه می‌شود.

بازی در نیمه اول رو به پایان است و موقعیت‌های نصفه و نیمه پاس یکی پس از دیگری بر باد می‌رود. مهابادی مات و مبهوت به بازی تیم خود نگاه می‌کند و به هفته‌هایی می‌اندیشد که شاید خواب و خوراک را از او گرفته است.

نیمه اول به پایان می‌رسد. اما همه چیز آغاز می‌شود! به یکباره و در جایگاه ویژه درست مقابل چشمان میهمانان VIP و خبرنگاران اتفاقاتی رخ می‌دهد و موجب بیرون زدن چشم‌ها از حدقه می‌شود!

جهانگیر عسگری مهاجم پاس محروم است و از جایگاه ویژه بازی هم تیمی‌های خود را نظاره می‌کند. همان جایگاهی که مردم عادی هم به صندلی‌هایش تکیه می‌زنند. همان جایی که تفاوتی میان میهمانانش قائل نبوده و نیست. جایگاهی که می‌توانست امن‌ترین جای قدس باشد برای دقایقی هم که شده به مکانی تبدیل شد برای خالی کردن عقده‌های شخصی و گرفتن یکدیگر به باد ناسزا!

سوت پایان بازی در نیمه اول به صدا در می‌آید. عسگری با هواداران پاس در این جایگاه دچار درگیری فیزیکی می‌شود و کمی بعد فحاشی! فحاشی درست مقابل دیدگان کوچک و بزرگ، پیر و جوان و بدتر اینکه فحاشی مقابل چشمان اهالی ورزش.

نیمه اول تمام شده و برای پاس تا اینجا یعنی کسب فقط یک امتیاز! این یعنی فاجعه، اما فاجعه تمامی ندارد و فوتبالی که مدت‌هاست نجابت خود را از دست داده بار دیگر سکانسی به نمایش در می‌آورد که مایه خجالت و آبروریزی است.

هوادار پاس که سال‌هاست با بد و خوب این تیم کنار آمده، در بین ۲ نیمه به نمایش ضعیف بازیکنان معترض می‌شود. درست مثل همه جای دنیا که هوادار حق دخالت دارد، حق اعتراض هم دارد و اتفاقا حق مشاوره هم دارد! درست مثل همین تهران خودمان که هوادار حق طبیعی دارد و اعتراض می‌کند.

اما اینجا صدای اعتراض هوادار موجب می‌شود تا جهانگیر عسگری از کوره در رفته و بی پولی را تبدیل کند به دیوار دفاعی خود و هم تیمی‌هایش. بلافاصله هم فحاشی پشت فحاشی بین بازیکن و هوادار در جایگاه ویژه.

این فوتبال ایران است. بخش بزرگی از ورزش ما. فوتبالی که مردان محبوب و محجوبش هر روز و هر لحظه کمیاب‌تر و نایاب‌تر می‌شوند. فوتبالی که نجابت را مدت‌هاست از دست داده و هر بار با فرافکنی دیگری را از بیرون مجموعه خود مقصر و گناهکار می‌داند و می‌شمارد.

این وسط چقدر می‌توان از صدا وسیما ممنون بود! ممنون از شما که دیگر بازی‌های پاس را پخش نمی‌کنید تا بلکه کمتر مردمی از قاب جادویی شاهد چنین اتفاقات تلخی باشند!

از تو ممنونیم صدا و سیما که صحنه‌های زشت فوتبال را دیگر پخش نمی‌کنی تا کودکانی که عاشق فوتبال هستند، چهره الگوهای خود را خدشه‌دار تر از این نبینند. صدا و سیما دست مریزاد که ترجیح دادی بازی پاس پخش مستقیم نباشد.

آسمان فوتبال بی‌ستاره ما هرروز کدرتر می‌شود و بازیکنانش روز به روز بیشتر درس بی اخلاقی می‌دهند. فوتبالی که رسانه، روزنامه و هوادار را همیشه در سرما و گرما به همراهی خود خوانده و می‌خواند. فوتبالی که همه چیز را برای خودش می‌خواهد و درست یا نادرست همه چیز را حق خود می‌داند. فوتبال ما همه چیز دارد جز اخلاق!

صدا و سیما؛ از تو بیشتر ممنون خواهیم بود اگر صحنه‌های زشت فوتبال را کمتر به تصویر در بیاوری تا بیشتر از این خجالت زده ورزش اول مملکت نباشیم.

اوضاع ناخوشایند، صعود سیخی چند!

پاس در مدار بی‌اعتمادی

ایستگاه سوم لیگ دسته یک فوتبال کشورمان آبستن حواشی متعدد برای پاس بود. از اوضاع نابسامان سکوهای ورزشگاه که از هر گوشه‌ای صدای ناخوشایندی شنیده می‌شد تا نوسان در بازی پاس مقابل فجرسپاسی و شکاف اختلافات در تیمی که امیدش برای صعود در شرایط فعلی امکان پذیر نیست

مهمترین موضوعی که این روزها در پاس بیش از هرچیز دیگری نمایان است، مدار بی اعتمادی در ۳ رکن اصلی در گذر این تیم است. اعتمادی که از روی سکوها به میدان بازی دیده نمی‌شود، اعتمادی که از هیات مدیره به مدیرعامل نمی‌رسد و دهها نا اعتمادی دیگر!

سکوها بی اعتماد به زمین!

روز شنبه تشویقها پراکنده و بدون برنامه بود. اینکه از هر گوشه‌ای صدایی ناخوشایند شنیده می‌شد به خصوص پس از به ثمر رسیدن گل حریف که به اوج خود رسید و کنایه‌هایی که از سوی برخی تماشاگران که مشخص بود از اطراف خط می‌گیرند، چهره درهم ریخته‌ای را در بین تشویق‌کنندگان ایجاد کرد تا تیم مهابادی نظاره گر سکوهایی باشد که در میانش بودند کسانی که دلشان اصلا با پاس نیست و برای ناکام گذاشتن این تیم لحظه شماری میکنند.

عصر شنبه درست در سکوی پشت نیمکت پاس یکی ۲ تماشاگرنما استارت حاشیه‌ها را زدند و بهترین سوژه آنها جهانگیر عسگری بود. بازیکنی که خیلی زود از کوره به در میرود و متلک ارسال شده به او با واکنشی تند همراه شد و این قسمت از سکو در کمتر از یک دقیقه همانند بمب ترکید!

اما این پایان ماجرا نبود چرا که پس از عبور دقایق از ۹۰ شعارهای زیرپوستی شنیده می‌شد. شعارهایی که دقیقا مشخص است با چه هدفی سرباز می‌زند! البته پاسی‌ها خیلی خوش شانس بودند که در وقت اضافی وحید جلالی‌نیا قفل دروازه فجر را شکست و بازی به تساوی کشیده شد!

پاس زیبا بازی نمی‌کند

خیلی از هواداران معتقدند پاس زیبا بازی نمی‌کند. آنان می‌گویند زیبایی فوتبال به نتیجه می‌انجامد. شاید این به دلیل خلاقیت نداشتن در میانه میدان باشد. اسحاق سبحانی از شرایط آرمانی فصل گذشته همچنان به دور است و پس از مصدومیت سال قبل نتوانسته هنوز خودش را پیدا کند.

پیمان نامور هم به تازگی به جمع سبزپوشان پیوسته و در بازی اخیر نتوانست همانند فصل قبل بازی کند. اشتباهات فردی که بیداد می‌کرد. به خصوص در زدن ضربات و ارسال‌های نهایی در داخل ۱۸ قدم که ثمری نداشت. تعویض‌ها هم شوکی به بازی نداد. در حقیقت این شرایط نشان داد که مهابادی هنوز به ارنج دلخواه خود دست نیافته و شاگردانش نتوانسته‌اند هماهنگ شوند.

اشتباهات داوری دردسر همیشگی پاسی‌ها!

این بار هم در مقابل دیدگان حاضرین در ورزشگاه ۲ خطای مسلم پنالتی برای پاس گرفته نشد و پنالتی نادرست پاس نیز مورد تایید داور قرار گرفت.

تورج حق وردی هرگز نتوانست نمره قبولی در این مسابقه بگیرد تا در پایان مورد اعتراض تماشاگران قرار گیرد. حق وردی اگر کمی مهربانتر با پاسی‌ها برخورد می‌کرد و اشتباهاتش نبود، پاس چه‌بسا اکنون به پیروزی می‌رسید.

بی اعتمادی سرمربی به شرایط صعود!

در حالیکه بسیاری از تیم ها ۳۰ درصد اولیه قرارداد خود را دریافت کرده‌اند، پاسی‌ها به تازگی به ۱۰ درصدی رسیده‌اند. ۱۰ درصدی که کارساز نشده و طبق تعهد اخلاقی که به بازیکنان داده شده بود حداقل باید ۲۰ درصد تا قبل از شروع فصل به آنها داده می‌شد.

اوضاع مبهم مالی پاسی‌ها و عدم پاسخگویی به میزان بودجه امسال نشان از این دارد که سبزپوشان اعتبار مشخصی را برای اداره تیم تعیین نکرده‌اند و هر از گاهی قرار است بودجه‌ای به حساب باشگاه واریز شود.

با این اوصاف همه طلبکاران طبیعی است که به باشگاه یورش ببرند و از اینکه به آنان قرار نیست پولی داده شود، شاکی باشند.

بی اعتمادی به مدیرعامل!

در این آشفته بازار اعتمادی هم به مدیرعامل دیده نمی‌شود. یکی از طلبکاران در این باره می‌گوید: به باشگاه گفته شده که پولی بابت طلبکاران داده نمی‌شود. این درست نیست. به هر حال باید پول ما داده شود. گویا مدیرعامل اختیار تصمیم‌گیری برای پول‌های داده شده به باشگاه را ندارد و فقط تقسیم کننده است.

البته برای خیلی‌ها هم سوال است که چرا پاس با این شرایط تیم‌داری می‌کند. تیمداری با هزار سلام و صلوات و انتظار برای فردایی بهتر!

هرچقدر پول بدی آش میخوری!

اینکه چرا بازیکنان مطرحی همچون سیدصالحی به پاس نیامدند هم جالب است. بازیکنی که رقم قابل توجهی را برای قرارداد طلب می‌کند و از سویی باشگاه اجازه ندارد با وی وارد مذاکره شود چرا که رقمش بالاست. بنابراین مناسب نیست عده‌ای از بیرون گلایه‌مند شوند که چرا این بازیکن و آن بازیکن را جذب نکرده‌اند. به قول قدیمی‌ها هرچقدر پول بدی آش میخوری! فعلا باشگاه پول صبحانه ندارد چه برسد به آش!

با این اوصاف پاس در شرایط نامطلوبی قرار گرفته و فعلا نباید آینده‌ای روشن برای قهرمان آسیا متصور شد.

خیلی از هواداران معتقدند پاس زیبا بازی نمی‌کند. آنان می‌گویند زیبایی فوتبال به نتیجه می‌انجامد. شاید این به دلیل خلاقیت نداشتن در میانه میدان باشد. اسحاق سبحانی از شرایط آرمانی فصل گذشته همچنان به دور است و پس از مصدومیت سال قبل نتوانسته هنوز خودش را پیدا کند

آمبولانس، حاشیه تازه لیگ فوتبال استان!

در چارچوب هفته سوم لیگ استان ۲ تیم گرین کشاورز نهاوند و تالار وحدت همدان در استادیوم علیمرادیان به مصاف هم رفتند. دیداری که حواشی جالبی داشت.

در نیمه اول تیم نهاوندی با ٦ گل تالار وحدت را در هم شکست و به رختکن رفت. در پایان وقت استراحت بین ۲ نیمه وقتی تیم گرین کشاورز خود را برای آغاز بازی در زمین آماده می‌کرد مسئولین تیم تالار وحدت نبود آمبولانس را بهانه کرده و بازی را نیمه کاره رها کردند.

شهریار شمس رئیس هیات فوتبال نهاوند درخصوص نبود آمبولانس در این بازی گفت: ما برای برگزاری مسابقات مختلف استانی و شهرستانی همیشه یک آمبولانس مجهز با تمام امکانات در کنار زمین آماده داریم. پزشک هم در این بازی کنار زمین بود و قبل از آغاز بازی سرپرست تیم تالار وحدت و ناظر بازی هم وقتی تمام شرایط موجود برای برگزاری مسابقه را مهیا دیدند به داوران دستور آغاز بازی دادند اما متاسفانه زمانی که تیم تالار وحدت از حریف خود ٦ گل عقب افتاد نیمه دوم با این بهانه که آمبولانس در ورزشگاه نیست زمین بازی را ترک کرده و بازی را نیمه کاره رها کردند.

مدیرعامل باشگاه گرین کشاورز نهاوند هم درخصوص ترک زمین توسط تیم تالار وحدت می‌گوید: بازی رأس ساعت مقرر توسط داور آغاز شد چون همه چیز آماده و تمام امکانات لازم برای بازی رسمی فوتبال مهیا بود قبل از شروع بازی نمایندگان۲ تیم و ناظر هیأت فوتبال استان صورت جلسه را امضا کردند. روند بازی هم در نیمه اول به خوبی پیش رفت تا اینکه در نیمه دوم مسئولان تالار وحدت زمانی که ٦ گل عقب بودند حاشیه‌سازی کردند و مانع از ادامه بازی تیم‌شان شدند. نکته جالب اینکه آمبولانس کنار زمین بود.

مهدی نساری تاکید کرد: سال ٩٤ با تمام قدرت به میدان آمده‌ایم و قصد داریم قهرمان لیگ برتر استان شویم و برای بازی با تمام تیم‌ها برنامه داریم.

نساری در پایان اظهار کرد: تالار وحدتی‌ها با خارج شدن از مسابقه در آن روز به تماشاچیان و تیم‌ها به نوعی بی‌احترامی کردند تا با کشاندن بحث نبود آمبولانس در شبکه‌های اجتماعی و مطبوعات پیروزی ما را کمرنگ کنند. من از همین‌جا اعلام می‌کنم با تمام قدرت از حق قانونی تیم و مردم نهاوند دفاع خواهیم کرد.

سرمربی تیم گرین کشاورز نهاوند هم گفت: آمبولانس فقط یک بهانه بود تا بازی را ادامه ندهند مگر می‌شود در یک بازی لیگ برتر استان آمبولانس نباشد و ناظر مسابقه بازی را شروع کند؟

علی گروسی بیان کرد: من فکر می‌کنم مسئولان تیم تالار وحدت برای فرار از یک شکست سنگین نبود آمبولانس را بهانه کردند، زیرا آمبولانس در کنار زمین آماده بود.

پیشخوان

۱

نتایج المپیاد ورزشی پایگاه‌های استعداد گزینی

وزشکاران بسیجی استان همدان در دومین دوره المپیاد فرهنگی ورزشی پایگاه‌های استعدادگزینی بانوان، یادواره شهیده اعظم واعظی در زنجان حاضر شدند. در این مسابقات و در رشته جودو، حدیثه قیاسوند نشان طلا، مائده وفایی و زهرا خالدی‌پیمان نشان نقره و پریسا قپانوری، یاسمن احمدی‌راد و فاطمه خرمی صاحب برنز تیمی شدند. در رشته تیروکمان به‌آفرین درویش مدال نقره را بدست آورد و در مجموع مسابقات تیم همدان مقام پنجم کشور را کسب کرد. این مسابقات در رشته‌های دوومیدانی، جودو، کاراته، تیراندازی و تیروکمان برگزار شد.

۲

درخشش همدانی‌ها در مسابقات جهانی پیوند اعضا

رئیس هیات ورزشی بیماران خاص همدان از درخشش ورزشکاران استان در مسابقات جهانی پیوند اعضا در آرژانتین خبر داد.

عباس قهرمانی افزود: بهاره بیگی در تنیس روی میز انفرادی و دوبل صاحب مدال طلا و نقره شد. معصومه برجی در تنیس روی میز انفرادی و دوبل صاحب گردن آویز مدال نقره و برنز شد.

وی گفت: الهام محمدی در تنیس روی میز دوبل و انفرادی ۲ مدال نقره و برنز گرفت و صفدر ناصرزاده در کرال پشت یک مدال طلا، یک نقره و یک برنز کسب کرد.

۳

نمایش ٤٠٠ عکس از جهان پهلوان تختی

نمایشگاه عکس بزرگداشت جهان پهلوان تختی با ارائه ٤٠٠ تصویر از این قهرمان کشتی گشایش یافته است.

به گزارش ایسنا، عباس خجسته برگزارکننده این نمایشگاه اظهار کرد: به مناسبت سالروز تولد غلامرضا تختی، مجموعه‌ای از عکس‌های این قهرمان کشتی را که در سال‌های گذشته جمع‌آوری کرده‌ام، در معرض دید علاقمندان گذاشته‌ام. بیشتر این عکس‌ها از آلبوم‌های شخصی جمع‌آوری شده‌اند.

نمایشگاه عکس‌های غلامرضا تختی از ۵ تا ۱۸ شهریور در پایتخت برپاست.

۴

حضور کیومرث هاشمی در تمرین تیم ملی کشتی

رئیس کمیته ملی المپیک از تمرین‌های تیم ملی کشتی بازدید کرد.

به گزارش مهر، کیومرث هاشمی رئیس کمیته ملی المپیک در فاصله ٤ روز مانده تا اعزام کشتی‌گیران ایران به مسابقه‌های جهانی ۲۰۱۵ لاس‌وگاس از تمرین‌های این تیم بازدید کرد. شاهرخ شهنازی دبیرکل کمیته ملی المپیک نیز وی را همراهی کرد. رسول خادم رئیس فدراسیون کشتی و سرمربی تیم ملی کشتی آزاد در بدو ورود رئیس کمیته ملی المپیک به وی خوش‌آمد گفت.

۵

راه آهن دوباره تغییر نام داد

اداره کل ورزش و جوانان استان تهران با تغییر نام باشگاه راه آهن موافقت کرد.

به گزارش ایرنا، در حالی که ابتدا مجمع عمومی باشگاه، پسوند کریستال را برای این باشگاه قدیمی انتخاب و ترکیب نام راه آهن کریستال جایگزین راه آهن سورینت شده بود، در ادامه جهت ثبت نهایی، مراتب در مجمع باشگاه بررسی و از آنجایی که هلدینگ یزدان به عنوان شخصیت اصلی و کلان باشگاه فعالیت دارد پسوند یزدان برای این باشگاه برگزیده شد.

خبر

نهاوند میزبان مسابقات اتومبیلرانی کشور

رئیس هیات موتورسواری و اتومبیلرانی شهرستان نهاوند از میزبانی مسابقات اتومبیلرانی کشور خبر داد، این درحالی است که نهاوند پیست موتورسواری ندارد!

مسئولین ورزش شهرستان میزبانی مسابقات کشوری را بر عهده گرفته‌اند. در این خصوص گفت‌وگویی با مجید پرویزی رئیس هیات موتورسواری و اتومبیلرانی شهرستان نهاوند انجام دادیم که در زیر می‌خوانید:

نهاوند میزبان مسابقات اتومبیلرانی کشور است. این خبر صحت دارد؟

این خبر صحت دارد و نهاوند میزبان مسابقات اتومبیلرانی کشور شده که یک اقدام بسیار بزرگ و مهم به شمار می‌رود.

مگر نهاوند امکانات مناسب برای برگزاری این رویداد مهم را دارد؟

با حمایت اصغر جهانیان رئیس هیات موتورسواری و اتومبیلرانی استان یک پیست استاندارد در کنار شهرک شهید حیدری احداث کرده‌ایم که قرار است در آن مسابقات برگزار شود.

مسئولین فدراسیون پیست را تایید کرده‌اند؟

کمیته فنی فدراسیون با حضور در این پیست و بازدیدی که انجام داد، آن را تایید کرد. سختی‌های زیادی کشیده‌ایم و با تلاش و حمایت‌های جهانیان پیست را راه‌اندازی کرده‌ایم.

طراح پیست چه کسی بوده است؟

پیست توسط کادرفنی که خود فدراسیون به نهاوند فرستاد طراحی و در آن از موانع طبیعی هم استفاده شده است.

این مسابقات چند شرکت کننده دارد؟

بیش از ۱۰۰ نفر در ٦ کلاس از سراسر کشور مسابقات را برگزار خواهند کرد.

کار احداث پیست موتورسواری به کجا کشیده شد؟

مراحل واگذاری پیست موتورسواری در رشته کراس و پیست کارتینگ به اتمام رسیده و درصدد گرفتن میزبانی مسابقات کشوری هستیم. بزودی شاهد احداث پیست موتورسواری هم خواهیم بود.

صعود سرعتی و یک‌روزه دیواره علم‌کوه توسط همدانی‌ها

کوهنوردان همدانی در صعودی سرعتی و یک‌روزه موفق به فتح دیواره علم‌کوه شدند. وحید محمودی، پوریا بوجاریان و میلاد غفوری ۳ کوهنورد خوب استان و از گروه یاران در این صعود بودند که توانستند به دیواره علم‌کوه به صورت سرعتی و یکروزه از قرارگاه برای نخستین‌بار در ایران از مسیر همدانی‌ها صعود کنند.

وحید محمودی که دارای سابقه ۱۰ ساله در امر یادگیری و ترویج فنون ورزش کوهنوردی و دیواره‌نوردی است، تاکنون توانسته برنامه‌های فنی و تخصصی ویژه‌ای را در استان و کشور اجرا کند. محمودی دارای سابقه تلاش زمستانی بر روی گرده آلمانی‌های منطقه علم‌کوه هم بوده و در کارنامه خود صعود به قله کورژنفسکایا با ارتفاع ۷ هزار و ۱۲٦ متر در منطقه پامیر تاجیکستان را دارد.

پوریا بوجاریان دیگر کوهنورد استان از سال ۱۳۸۷ با روی آوردن به بخش تخصصی و فنی این ورزش و عضویت در گروه یاران همدان، هدف خود را برای پرورش روحیه متعالی و جسمی سالم در این ورزش انسان‌ساز دنبال کرد و توانست در مدت زمان کوتاهی پله‌های ترقی در بخش فنی و تخصصی این ورزش را طی کند و با کسب علم نوین این ورزش از طریق شرکت در دوره‌های مقدماتی و پیشرفته بتواند همواره مشوقی برای همنوردان خود باشد.

بوجاریان هم دارای سابقه تلاش زمستانی بر روی علم‌کوه، صعود زمستانی دماوند و اجرای برنامه صعود یخچال شمالی سبلان است.

میلاد غفوری هم از جمله جوانان مستعد جدیدالورود این ورزش سالم بوده که با توجه به اینکه مدت زمان کوتاهی است از حضور وی در این ورزش و فعالیت در گروه کوهنوردی یاران نمی‌گذرد، اما موفقیت‌ها و روند رو به رشد او از آینده‌ای درخشان خبر می‌دهد.

غفوری با حضور در این برنامه تعداد صعودهای خود را بر روی دیواره علم‌کوه به عدد ۲ رساند.

گزارش مختصری از برنامه

با توجه به برنامه‌ریزی‌های قبلی و تمرین‌های هفتگی از جمله تمرین‌های هوازی و همچنین اجرای برنامه‌های فنی و ویژه در آخر هفته‌ها در همدان، این گروه توانست در تاریخ ۳۱ مردادماه با شعار «ورزش سالم- حفظ طبیعت» و همچنین با یادبود دیواره‌نوردان پیشکسوت همدان به دیواره علم‌کوه به صورت سرعتی و یکروزه از قرارگاه برای نخستین‌بار از مسیر همدانی‌ها صعود کند.

قله علم‌کوه با ارتفاع ٤ هزار و ۸۵۰ متر از سطح دریا به عنوان دومین قله مرتفع کشور محسوب می‌شود که از جمله قلل خاص و با اکوسیستم منطقه‌ای ویژه در منطقه تخت سلیمان است.

مسیر همدانی‌ها بر روی دیواره علم‌کوه که تاریخ گشایش آن به دهه ٦۰ یعنی سال‌های ٦۹-۱۳٦٦ می‌رسد از جمله مسیرهای فنی و سخت دیواره علم‌کوه است که در سال گذشته برنامه ترسیم مسیر آن صورت گرفت.

روزنامه اجتماعی، سیاسی، فرهنگی، اقتصادی

The Message Of Madestan's History & Civilization & Culture

روزنامه همدان پیام

www.HamedanPayam.com

پیام تاریخ، تمدن و فرهنگ مادستان

دوشنبه ● ۹ شهریورماه ۱۳۹۴ ● ۱۶ ذی القعده ۱۴۳۶ ● ۳۱ اوت ۲۰۱۵ ● ۲۴۳۶

روزنامه صبح استان

صاحب امتیاز و مدیر مسئول: نصرت ا... طاقتی احسن
سردبیر: یدا... طاقتی احسن
نشانی: همدان، ابتدای خیابان مهدیه، روبروی دبیرستان شریعتی ساختمان پیام
صندوق پستی: ۶۶۶ - ۶۵۱۵۵
تلفن: ۳۸۲۶۴۴۳۳ (ویژه) نمابر: ۳۸۲۷۹۰۱۳
سردبیر: ۰۹۱۸۳۱۵۱۴۳۷ آگهی: ۳۸۲۶۴۴۳۳
لیتوگرافی و چاپ: پیام رسانه (۳۸۲۷۴۰۸۲ - ۰۸۱)

پایگاه اینترنتی.....www.Hamedanpayam.com
ارتباط با روزنامه.....۱۰۰۰۶۰۶۶
ارتباط با روزنامه.....info@Hamedanpayam.com
.....Hamedanpeyam@yahoo.com
ارتباط با مدیرمسئول.....modir@Hamedanpayam.com
ارتباط با سردبیر.....sardabir@Hamedanpayam.com
سرویس آگهی.....agahi@hamedanpayam.com
سرویس اشتراک.....eshterak@hamedanpayam.com
چاپخانه پیام رسانه.....litohoma@yahoo.com

▪ اوقات شرعی

اذان ظهر	۱۳:۱۶
غروب خورشید	۱۹:۴۵
اذان مغرب	۲۰:۰۳
نیمه شب شرعی	۰۰:۳۳
اذان صبح فردا	۰۵:۲۱
طلوع خورشید فردا	۰۶:۴۸

» منبع: موسسه ژئوفیزیک تهران

▪ آب و هوا

پیش‌بینی وضع هوا:

صاف تا قسمتی ابری، همراه با وزش باد

شهرستان	همدان	ملایر	تویسرکان	نهاوند	کبودرآهنگ	رزن	فامنین	قهاوند	اسدآباد	بهار
▲	۳۳	۳۲	۳۱	۳۳	۳۲	۳۲	۳۳	۳۳	۳۱	-
▼	۱۳	۱۵	۱۵	۱۴	۱۲	۱۴	۱۳	۱۲	۱۰	-
▦	۲۶	۲۶	۲۴	۳۱	۲۸	۳۸	۲۸	۲۴	۳۱	-

▪ حدیث:

امام علی(ع) :

کمترین حسادت برای بدن، بزرگترین بیماری است که از شخص حسود آغاز می گردد و به فرزندان او منتقل می شود و از نزدیکان به دورترها می رسد.

نزهةالناظروتنبیه‌الخاطر،ص۶۹

▪ دوبیتی باباطاهر

شبی دیرم زهجرت تار تارو — گرفته ظلمتش لیل و نهارو
خداوندا دلم را روشنی ده — که تا وینم جمال هشت و چارو

تـــازه‌ها

شخصیتتان را با عکس سلفی نمایان کنید!

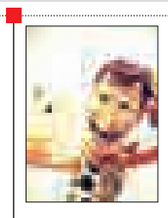

تیمی از محققان نشـــان دادند، شکل ثبت تصویر از خود (سلفی) می‌تواند شخصیت فرد را آشکار کند.

به گزارش ایسنا، به گفته محققان افرادی که از چهره اردکی در سلفی اســـتفاده می‌کنند، از بی‌ثباتی عاطفی بالایی برخوردار بوده و احتمالاً عصبی هستند. اگر دوربین در زاویه پایین گرفته شود، فرد سازگارتر بوده و اجتماعی‌تر محسوب می‌شود. در صورتی که در تصاویر سلفی خود لبخند زده یـــا می‌خندید، برای مواجهه با تجربیات جدید کاملاً آماده هستید. همچنین افرادی که مستقیماً به دوربین نگاه می‌کنند، از اعتماد به نفس بسیار بالایی برخوردارند.

ساخت و رشد روده کوچک در آزمایشگاه

محققان انگلیســـی موفق شدند ۲ بخش از روده جنین موش را در خارج از بدن زنده نگه دارند و آنها را تحریک کنند تا با هم به صورت یک بخش کارا از یک ارگان رشد کنند.

به گزارش ایرنا، این کار به دانشـــمندان در بهبـــود جراحی و درمان بیماری‌های روده در کودکان و بزرگســـالان مانند سندرم روده کوتاه کمک می‌کند.

دســـت داشـــتن این توانایی برای آزمایش ویتامین‌ها و هورمون‌های مختلفی که رشـــد را تحریک می‌کنند امکانات جدیدی را برای ابداع روش‌های درمانی در آینده ارائه می‌دهد.

تولید اتانول ازضایعات خرما در ایران

پژوهشگران با بهره‌برداری از ضایعات خرما در کشور اتانول تولید کردند، روش به کار رفته برای کاهش مصرف نفـــت خام و آلودگی‌های محیطی ناشی از سوخت‌های فسیلی طراحی شده است.

به گزارش ایســـنا، تولید اتانول از بیومس‌های مختلف، روشـــی برای کاهش مصرف نفت خام و آلودگی‌های محیطی ناشی از سوخت‌های فسیلی است، در ایران بخش عمده اتانول تولیدی، از ملاس نیشکر و چغندر قند حاصل می‌شود در حالیکه سالانه مقدار زیادی از خرمای تولیدی در کشور تبدیل به ضایعات می‌شود که این ضایعات می‌تواند به عنوان یک ماده اولیه جایگزین برای ملاس مطرح باشد.

کشف هزاران میکروب در گرد و غبارهای خانگی

نتایج یک مطالعه نشان می‌دهد که گرد و غبار خانه‌های ما به طور متوسط حاوی ۹ هزار گونه مختلف میکروب است.

به گزارش ســـلامت‌نیوز، تجزیه و تحلیل ژنتیکـــی گرد و غبارهای خانگی، محفلی از موجودات میکروسکوپی را نمایان ساخته است.

محققان متوجه شدند که متوسط خانه‌ها بیش از ۲ هزار نوع مختلف قارچ داشتند. این انواع قارچ‌ها شامل قارچ‌های شناخته شده‌ای مانند آسپرژیلوس، پنیسیلیوم، آلترناریا و فوزاریوم می‌شد.

با این وجود ساختار دقیق این اکوسیستم قارچی به محل قرار گرفتن خانه بستگی داشت.

کمبود ویتامین D از عوامل ایجاد ام اس است

محققـــان با اســـتفاده از تحقیقات پیچیده ژنتیکی، ارتباط کمبود ویتامین D با ام اس را تایید کردند.

بـــه گزارش ایرنا، مطالعات نشـــان می دهد کـــه احتمال ابتلا به ام اس در افرادی که به طور ژنتیکـــی کمبود ویتامین D دارند، ۲برابر بیشتر است.

در این گزارش آمده است که کمبود ویتامین D سبب فعل و انفعالات پیچیده ژنتیکی می شود.

ام اس یک بیماری خود ایمنی است که در آن سیستم ایمنی پاسخ غیر متعارفی به سیستم عصبی مرکزی (CNS) می‌دهد.

در شهر

درست مصرف کردن آب فرهنگ است

هر چند در خصوص حل مشـــکل آب استان با اختصاص اعتباراتی برای آن چاره‌اندیشـــی شده و مقرر شـــده که سدهای احداثی استان تا سال ۹۵ به اتمام برسد اما باید دانست که اگر مصرف بهینه وجود نداشته باشد، باز هم مشکلات به قوت خود باقی خواهد ماند.

در حقیقـــت هیچ اعتبار و پروژه‌ای نمی‌تواند جای فرهنگ درست مصرف کردن را بگیرد که باید برای این مهم بخشـــی از بودجه‌ها به این سمت هدایت شوند.

مدیریت مصرف آب شـــرب درکشـــور و به ویژه اســـتان‌های بحرانی همواره از دغدغه‌های مدیران است با وجود تلاش‌های زیاد در دوره‌های مختلفِ دولت در۳ دهه گذشـــته و اجرای برخی طرح‌های بازدارنده برای جلوگیری از اســـراف و زیاده‌روی در مصرف آب شـــرب، مصرف ایـــن ماده حیاتی همچنان بدون ضابطه و الگو ادامه دارد.

فرسودگی شبکه آبرســـانی در کنار میانگین بالای مصرف آب نســـبت به میانگیـــن مصرف جهانی بیانگر لزوم طراحی سیاست‌های نوین مصرف آب در کشور است.

همانطور کـــه همگان می‌دانیـــم آب از هر چیزی گرانبهاتر اســـت، بدون موبایل می‌تـــوان زندگی کرد، بدون ماشین می‌توان زندگی کرد، بدون طلا می‌توان زندگی کرد...، اما بدون آب، بیش از چند روز نمی‌توان زنده ماند و حیات نابود خواهد شد. وقتی یک لیـــوان آب را روی زمین می‌ریزیم، باید فکر کنیم که شاید در آینده‌ای نه خیلی دور، مجبور باشـــیم آب را به صورت بطری یا گالن‌های بزرگ خریداری کنیم و حتماً هم چنین خواهد شد، چون کمبود آب یک شوخی نیست.

کسانی که شـــیر آب آشـــامیدنی را باز می‌کنند و ســـاعت‌ها با فشار زیاد مشـــغول شستن حیاط و ماشین و... می‌شوند، چگونه پاسخ از بین بردن حق دیگران برای اســـتفاده از آب را به خود و خداوند خواهند داد؟

یکی از تحفه‌هایی که به خیال عموم از نشانه‌های تمدن و فرهنگ به شـــمار می‌رود، مصرف کردن است، تا آنجا که مردم ما خانواده‌های پر مصرف و پرخرج را خانواده‌هایی با سطح بالا می‌دانند که باید این فرهنگ اصلاح شود.

ایران همیشـــه با کمبود آب روبه‌رو بوده، هســـت و خواهـــد بود. ما باید خودمـــان را آماده کنیم که با شرایط ســـخت‌تر از این هم مدارا کنیم، چرا که میزان بارندگی منطقه ما، یک‌ســـوم میزان بارندگی دنیاست و کشاورزی مهمترین فعالیت ماست.

جامعه‌ای که آب زیاد مصرف می‌کند، آب بیشتری هم آلوده می‌کند. ما بهترین و گواراترین آب دنیا را داریم و با ندانم‌کاری و نداشتن برنامه درست، آن را به بدترین شکل تبدیل می‌کنیم.

در بســـیاری از ادارات و سازمان‌ها به دلیل داشتن فضای ســـبز مصـــرف آب بی‌رویه اســـت و هیچ تعهدی در قبال صرفه‌جویی آب ندارند.

در بســـیاری از منازل آب شـــرب بـــه راحتی هدر مـــی‌رود برخی‌ها اصـــلاً اهمیتی به چکه کـــردن آب لوله‌ها ندارند و نمی‌دانند که همین قطره قطـــره‌آب چقدر می‌توانـــد موجب هدر رفت آب مصرفی شـــود. اینکه به چه وســـیله می‌تـــوان مصرف آب را کاهـــش داد، فرهنگ مهمتـــر از خود صرفه‌جویی اســـت. ما فرهنگ صرفه‌جویی نداریم، صرفه‌جویی نکردن تجدد و تمدن نیســـت باید تلاش شـــود در کنار هر چیـــزی و بالاتـــر از هر کاری فرهنگ‌ســـازی مصرف قـــرار گیـــرد وگرنه بحـــران آب فرد متجدد و فقیر را نمی‌شناسد.

در هر حال هم اینک بخشی از اعتبارات تأمین آب را در دســـت داریم اما آنچه را که بیش از گذشته باید به آن توجه داشته باشیم فرهنگ مصرف آب است که اگر به درستی نهادینه نشود در حقیقت کل این اعتبار هم هدر خواهد رفت.

تک‌فرزندها چه چیزهایی را از دست می‌دهند؟

تجربـــه برادری و یا خواهری از آن موهبت‌ها و نعمت‌هایی است که گاهی به مثابه آب برای ماهی اســـت؛ وقتی وجود آن را احساس می‌کنید که آن را نداشته باشید اما به راستی این نعمت نامحسوس اگر نباشد تک‌فرزند شما چه چیزهایی را در زندگی خود از دست خواهد داد؟

به گزارش ایســـنا، احساس شـــیرین هم‌خانوادگی، بزرگ شـــدن زیر یک ســـقف، از یک پدر و مادر بودن و زندگی خانوادگی کنار هم پر از احساسات شـــیرین و تجربیات به یاد ماندنی است که در طول عمر در ذهن آدمی می‌ماند اما تک‌فرزندها فاقد این احساسات و خاطرات شـــیرین در حافظه تاریخی خود هستند. همچنین آنکه نقش‌های خواهر یا برادر در زیر سیستم خانواده چیزی نیست که بشود آنها را با افراد دیگری پر کرد. تأثیری که خواهران و برادران بر روی تربیت هم می‌گذارند، غیر قابل انکار است. شما با ایفای این نقش‌ها رشد می‌کنید و مفاهیم ذهنی جدیدی یاد می‌گیرید.

به هرحال والدین برای همیشـــه نمی‌توانند پشتیبان فرزند خود باشند و در سنین بالاتر نیز انرژی لازم را ندارنـــد. بنابراین در روزگاری او را بالأخره تنها در این دنیا رها می‌کنند، زیرا این قانون طبیعت است. در چنین شرایطی خواهران و برادران پشتوانه‌های هم برای زندگی در روزگاری هســـتند که ممکن است والدین دیگر حضور نداشته باشند.

بدیهی است که تک‌فرزندها پشتوانه خانوادگی برای زندگی آینده خود ندارند.

به گزارش ایســـنا، نیز یک استاد دانشـــگاه در این خصوص اظهار کرد: تک‌فرزندی مشکلات خاص خودش را دارد. ممکن اســـت والدینی باشند که به خاطر اینکه به فرض مادر مریض اســـت و مشکل دارد، نتوانـــد دیگر فرزند دوم را بیـــاورد. یا اینکه ازدواجشان اینقدر دیر صورت گرفته است که مادر از ســـن ۳۵ و ۴۰ هم عبور کرده است و صلاحش نیست که فرزند دوم را بیاورد، اما اینها استثنا هستند.

علیرضا مرندی در ادامه ضمن اشاره به بازدید خود در اوایل انقلاب اســـلامی از کشور چین اظهار کرد: وزیر چین که قانون تک فرزندی را در آنجا اعمال می‌کرد، مدعـــی بود که آنقـــدر والدین نگران تک فرزندشان هستند که وقتی عطســـه می‌کند، پدر و مادر به اضافه پدربزرگ‌ها و مادر بزرگ‌ها دنبالش راه می‌افتند و به مراکز بهداشتی درمانی می‌آیند.

بعد هم اینکه۶ تا قاشـــق هم دستشان است که به او غذا بخورانند. بنابراین چاقی هم دارد در کشـــور ما زیاد می‌شود.

وی افزود: اینها تنها جزیی از مشکلاتی است که تک فرزنـــدی ایجاد می‌کند؛ نگرانی که در پدر و مادرها می‌بینیم طبیعی نیست.

عکس روز

افتتاح موزه دوران اسلامی

عکس: مهر

یادمان

مرقد میرسیدعلی مکانی مقدس در کولاب

در خصوص مرقد میر سیدعلی باید گفت:یاد کردن آن شخصیت مذهبی با عنوان «حضرت» و برابر دانستن ایشان با حضرت مولانا جلال‌الدین محمد بلخی و شمس تبریزی و همچنین آغاز زندگی زناشویی با زیارت حرم آن حضرت، توسل به این شخصیت مذهبی در هنگام کسالت و مریضی، قربانی کردن دام و نذر کردن زائران جهت تعمیر و مرمت بقعه و همچنین زیارت مداوم افراد سالخورده و پیر جهت شفاعت اخروی از مصادیق این جایگاه ممتاز به شمار می‌رود.

همچنین وجود این مکان مقدس در کولاب موجب شده است که همه مردم شهر و روستاهای اطراف، پیرو دین اسلام باشند و تمامی بانوان حجاب کامل داشـــته، لباس محلی می‌پوشند در صورتی که در شهرهای دیگر تاجیکستان ضمن وجود ادیان دیگر بانوان از لباس‌های اروپایی نیز استفاده می‌کنند.

کیوسک

▪ **سفیر الوند:** این ماهنامه خبری که پیش شماره آن دیروز به چاپ رسیده بود حاوی مطالبی در خصوص پروژه‌های افتتاح شده سفر هیأت دولت به استان همدان و گزارش عملکرد مدیران در خصوص اجرای این طرح‌ها است این ماهنامه به مدیرمسئولی و سردبیری پروین قادری دانشمند در ۱۲ صفحه کوچک به چاپ رسیده است.

▪ **فرهنگ ملایر:** این جریده ضمن پرداختن به سفر هیأت دولت به همدان و استقبال بی‌نظیر مردم از ریاست جمهوری در خصوص مجازات مزاحمت تلفنی به نقل از رئیس شعبه ۳۲ دیوان عالی کشور نوشته است در صورت مزاحمت از این طریق مجرم به ۳ ماه تا یک سال حبس محکوم می‌شود.

▪ **ندای توی:** این هفته‌نامه نیز به نقل از رئیس کمیسیون خدمات شهری شورای شهر همدان به تسریع در ساماندهی وانت‌بارهای باری شهر همدان پرداخته و آورده است در حال حاضر وانت‌بارها در مسیرهای عبوری اقدام به فروش میوه و اجناس مختلف می‌کنند که حضور آنان زیبنده شـــهر نیست و باید هر چه سریعتر نسبت به ساماندهی آنها اقدام شود.

▪ **هگمتانه:** این روزنامه در قسمت گزارش خود به آخرین مصوبه مجلس شورای اسلامی پرداخته و آورده است: «دسترسی امور مالیاتی به همه حساب‌های بانکی موجب شفافیت حساب‌های مالیاتی می‌شود این اقدام دولت قطعاً باعث خواهد شد که فرارهای مالیاتی و مالیات‌ستایی به دوستی صورت گیرد.

در ادامه مدیرعامل اتوبوسرانی همدان از ۶۵۰ هزار مورد تراکنش بلیت الکترونیکی اتوبوس در ۳ ماه خبر می‌دهد و می‌گوید: علی‌رغم تبلیغات اندک شهروندان از بلیت الکترونیکی برای پرداخت کرایه در این مدت خوب استفاده کردند.

کدبانو

پیتزا سالامی تند

مواد لازم:

آرد ..... ۲۰۰ گرم
مایه خمیر ..... ۱۰ گرم
شکر ..... ۲/۱ قاشق چای خوری
نمک ..... به میزان لازم
شیر ولرم ..... ۸/۱ لیتر
روغن زیتون ..... ۶ قاشق غذا خوری
گوجه‌فرنگی ..... ۶ عدد
فلفل سبز ریز ..... ۶ عدد
پنیر ورقه‌ای ..... ۶۰ گرم
کالباس سالامی به صورت ورقه‌ای ..... ۵۰ گرم

طرز تهیه:

یک ســـینی را چرب می‌کنیم. آرد را در یک کاســـه الک کرده وسط آرد را گود کرده دانه‌های مایه خمیر را با شـــکر و شـــیر ولرم و کمی آرد در وسط آن هم می‌زنیم. روی کاسه را می‌پوشانیم. این پیش خمیر را ۱۵ دقیقه می‌گذاریم بماند تا ور بیاید. سپس پیش خمیر را با باقیمانده آرد و ۳ قاشق غذاخوری روغن زیتون و نمک ورز می‌دهیم آنگاه از آن ۲ تکه خمیر در می‌آوریم و آنها را باز می‌کنیم. صفحه‌های خمیر را در سینی قرار می‌دهیم ۲۰ دقیقه می‌گذاریم در یک محل گرم بماند.

فـــر را تا ۱۸۰ درجه گرم می‌کنیم و گوجه‌فرنگی‌ها را پوســـت گرفته، به ورق‌های ضخیم می‌بریم. ورق‌های گوجه‌فرنگی را روی خمیر می‌چینیم، دم فلفل‌ها را گرفته و آنها راه نصف می‌کنیم. تخم فلفل‌ها را می‌گیریم.

پنیر را به شـــکل رشـــته‌هایی به عرض یک ســـانتی‌متر می‌بریم. فلفل و رشته‌های پنیر ورقه‌ای و سالامی یا کالباس را مابین گوجه فرنگی‌ها پخش می‌کنیم.روغن زیتون را روی آنها می‌ریزیم.

پیتزا را حدود ۲۰ الی ۳۰ دقیقه درون فر می‌گذاریم و داغ سرو می‌کنیم.

گل وگیاه

اســـم علمی خرزهـــره هندی، معـــروف به Azalea بومی چین است.

ارتفاع و گســـترش آن به حدود ۵ متر می‌رســـد، برگچه‌های این گونه ســـبز تیره، نیزه‌ای ویا تخم مرغی باریک است.

گل‌های آزاله معمولاً اواسط بهار باز می‌شوند و به شـــکل قیفی، به قطر ۵ تا ۸ سانتی‌متر و به طول ۳ سانتی‌متر هستند. گل‌ها به صورت خوشه‌ای از ۲ تا ۵ گل در انتهای شاخه ظاهر می‌شوند.

جنس گل صد تومانی معمولاً درختچه‌های کوچک را شامل می‌شـــود و به ندرت درختان بزرگ در آن یافت می‌شود. کوچکترین گونه‌های در حال رشد به ۱۰تا۱۰۰ سانتی‌متر بلندی قد می‌رسند و بزرگترین آنها که با نام giganteum R. ، منتشر شده است، بیش از ۳۰ متر طول دارد. این گیاه به نور متوســـط، حرارت معمولی، آبیاری متوسط تا زیاد، رطوبت ۷۰ تا ۹۰ درصد و خاک اسیدی احتیاج دارد.

شیب آخر

آب را ول کنید

» لطفا... پرویز

بی‌مقدمه بگویم هر کســـی از دســـتگاه‌های کنترل‌گر فشـــار آب (یزید) نترســـد استغفرا... از خدا هم نمی‌ترسد!

این تجهیزات فرابشـــری (که البتـــه روزی فرو بشری خواهند شـــد) بدون اطلاع مدیران آب و فاضلاب، آب طبقات دوم به بالا را قطع می‌کنند، تا اگر شـــما از قطعی آب شـــاکی شدید همسایه طبقه پایین‌تان علیه شما شهادت دهد مثلاً بگوید: از خدا بترس که مســـئولان را هم بر مردم حقی است!

یعنی شـــما آســـمان بروید، زمین بیایید، «قطعی آب در همدان وجود ندارد و در برنامه نیســـت» و مدیری که این ســـخن را می‌گوید دروغ نگفته است از طرفی بچه‌های بنده بارها به من می‌گویند: صبح که از خانه سرکار می‌روی آب قطع می‌شود و تا غروب با هم به خانه برمی‌گردید.

با ایـــن اوصاف ۲ احتمال وجـــود دارد ۱- آب هم مثل ما زن و بچه دارد و روزها ســـرکار است. ۲- در راســـتای فرهنگ مسئولیت‌پذیری، ارتباط قطعی آب بـــا بیرون رفتن خـــودم (نگارنده) را بپذیرم و مســـئولیت قطع آب را به گردن بگیرم و فرهنگ معذرت‌خواهی را احیا کنم. ۳- فعلاً آب چشم‌پوشی و به فاضلاب قناعت کنیم.

روزنامـــه همدان‌پیام: نیکـــزاد گفته که علت افت فشـــار آب در همدان اســـتفاده از دســـتگاه‌های کنترل‌گر فشار آب است.

دانستنی‌ها

مورچه‌ها هم دارو مصرف می‌کنند

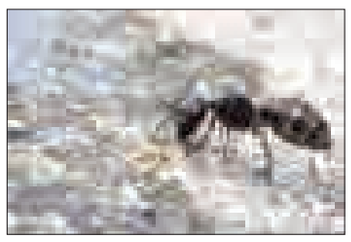

مطالعـــات محققان نشـــان می‌دهد، مورچه‌ها برای رفع عفونت‌هـــای قارچی خود از داروهای طبیعی استفاده می‌کنند.

به گـــزارش مهر، نتایج مطالعات نشـــان می‌دهد، اشـــتهای مورچه ســـیاه با قرار گرفتن در معرض پاتوژن‌های قارچی تغییر می‌کند.

اما مورچه‌ها از ترکیبی برای درمان بیماری‌هایشان اســـتفاده می‌کنند کـــه در گیاهان آســـیب دیده، حشرات یا اجساد حیوانات یافت می‌شود.

زمانـــی کـــه مورچه‌هـــا از رژیم غذایـــی حاوی رادیکال‌های آزاد اســـتفاده می‌کنند، می‌توانند از عفونت‌هایی که با آن روبه‌رو می‌شـــوند، نجات پیدا کنند.

نیـــک بوس یکی از محققـــان که بر روی این موضوع کار کرده اســـت می گویـــد: « نتایج این تحقیق بســـیار شـــگفت انگیز بود، اینکه مورچه ها وضعیت ســـلامتی خـــود را تحت کنترل داشته و دوزهای دارویی مصرفی شان را بـــا توجه به عفونـــت ها تنظیم مـــی کنند، خارق العاده است.»

مورچه هایی که سالم بوده و هیچ عفونتی ندارند در صورت تغذیه با رادیکال های آزاد با عوارض های این چنینی مواجه می شوند.

بنا بر این گزارش اما در صورتی که مورچه ای به واســـطه تغذیه با رادیکال های آزاد دچار عفونت شـــود با روش ابداعی و خـــود درمانی خود می تواند تا ۲۰ درصد شانس، بقای خود در مقابله با بیماری قارچی کشنده را افزایش دهد.