پیام تاریخ، تمدن و فرهنگ ماندستان

روزنامه همدان پیام

دوشنبه ● ۴ آذرماه ۱۳۹۲ ● ۲۱ محرم ۱۴۳۵ ● ۲۵ نوامبر ۲۰۱۳

سال نهم ● شماره ۱۹۴۲ ● ۸ صفحه + نیازمندی ● ۳۰۰ تومان

www.HamedanPayam.com |ISSN: 2322-4665|

آ ۲ برگزاری دومین اجلاس مجمع بسیج همدان

آ ۲ از نظر بارشی عقب هستیم

خبر

نبود نظارت عادی شده است

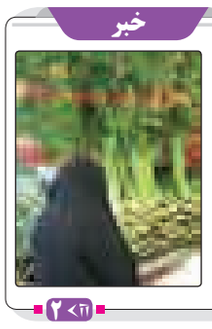

دیروز در جلسه کمیسیون نظارت و تنظیم بازار شهرستان همدان عملکرد دستگاه‌های نظارتی مورد بررسی قرار گرفت.

آ ۲

جامعه

رقابت بسته‌ای و فله‌ای در بازار شیر

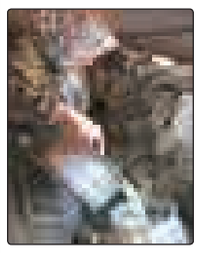

در یکی دو سال اخیر شاهد افزایش عرضه و گسترش شبکه‌های توزیع لبنیات فله‌ای در سطح شهر همدان و دیگر شهرستان‌ها هستیم.

آ ۵

تبریک و تهنیت

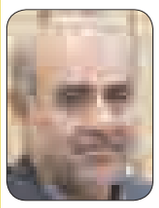

جناب آقای

محمدابراهیم الهی‌تبار

انتصاب شایسته حضرتعالی را به سمت

معاونت محترم سیاسی، امنیتی، اجتماعی و فرهنگی

استانداری همدان که بر اساس تجارب و توانمندی های آنجناب می باشد را صمیمانه تبریک و تهنیت عرض نموده امید است در سایه ایزد منان پیروز و سربلند باشید

مدیریت شرکت هوراند خودرو دیزل ملایر (فرهادی)

پاسخ رهبر انقلاب به نامه رئیس جمهور

کار مذاکره کنندگان ایران قابل تقدیر است

آ ۴

همدان‌پیام بررسی می‌کند

واکنش‌ها به توافق هسته‌ای

▪ مذاکرات ظریفی که در ژنو شکل گرفت

همدان‌پیام: یک‌شنبه سوم آذرماه ۱۳۹۲ در تقویم ایران به پایان دهه پرچالش گروه مذاکره‌کننده ایران، به خصوص مردم ثبت شد. بعد از مذاکرات سخت هسته‌ای در ژنو، بالاخره ایران و تیم مذاکره‌کننده ۱+۵ در مرحله تنظیم واژه‌ها برای رسیدن به توافقی همه‌جانبه، در شبی نفس‌گیر پس از جلسات پی در پی سرانجام در ساعت ۳ صبح روز یک‌شنبه به وقت ژنو و به وقت ایران ساعت ۵ و ۳۱ دقیقه به توافقی تاریخی رسیدند.

کشوری

- در سازمان تحریم‌ها ترک ایجاد شد
- این تازه گام اول است
- درجه غنی‌سازی را داوطلبانه محدود کردیم
- تیم مذاکره‌کننده گام بلندی برداشت
- گام اول مثبت بود
- نگران هستیم
- باید از تیم مذاکره‌کننده حمایت کرد

استانی

- هموار شدن زمینه حماسه اقتصادی
- تاثیر توافق در کاهش مشکلات اقتصادی
- تأثیر ورود بخش خصوصی
- باید منتظر باشیم
- اول راه هستیم
- به فال نیک می‌گیریم
- ایجاد امید و نشاط
- خروج مردم از بلاتکلیفی

آ ۳ و ۴

۶ ماه فرصت برای سنجش اعتماد

توافق در وقت اضافه

آ ۴

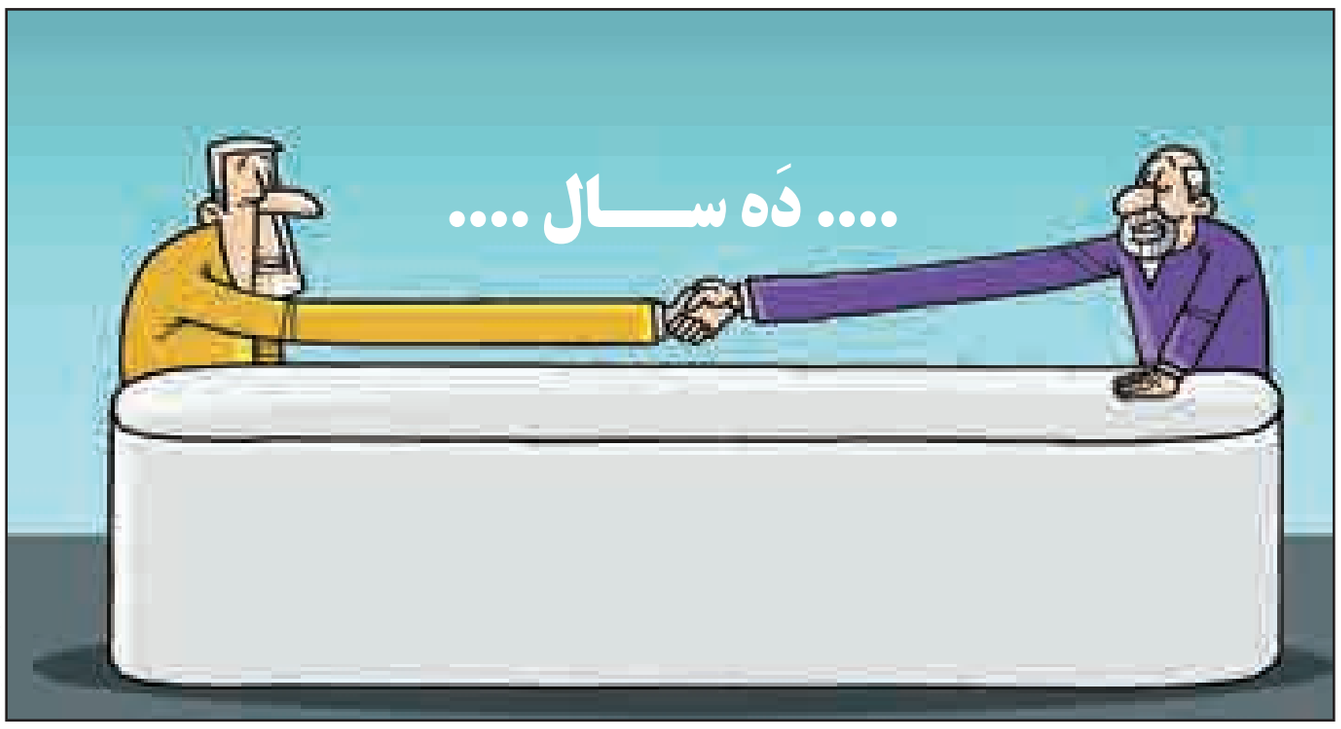

طرح: همدان پیام - محمود نظری

یادداشت‌ها

تئوری عقل محوری و ستیز محوری

همدان‌پیام: بعد از ده سال پرچالش؛ توافق روز گذشته هیأت مذاکره کننده ایران شیرینی خاصی به تمام قشرها داد تا منافع آن صرفا محدود به گروه یا جبهه‌ای نباشد و حلاوت آن ذائقه همه را خوش کند.

آنچه در ژنو به دست آوردیم

همدان‌پیام: توافق هسته‌ای ایران و گروه ۱+۵ که پس از مذاکرات نفس‌گیر و طولانی در ژنو حاصل شد، به اندازه‌ای اهمیت داشت که فضای بین‌المللی را تحت شعاع قرار داد و علاوه بر بازتاب رسانه‌ای گسترده‌ای آن، واکنش‌های مختلفی را نیز در پی داشت.

آ ۳

چکیده

- ایران اعلان می‌کند که در طول این بازه ٦ ماهه، غنی سازی بالای ۵ درصد نخواهد داشت.
- ایران اعلان می‌کند تأسیسات جدیدی برای غنی سازی ایجاد نخواهد شد.
- ایران اعلان می‌کند که فعالیت‌های خود در تأسیسات غنی‌سازی سوخت نطنز۱، فردو۲ یا راکتور اراک۳، که در آژانس بین‌المللی انرژی اتمی با عنوان آی‌آر-٤٠ (IR-٤٠) شناخته می‌شود، گسترش نخواهد داد.
- هیچگونه بازفراوری صورت نخواهد گرفت و هیچگونه تأسیساتی که قادر به انجام بازفراوری است، ایجاد نخواهد شد.
- متوقف ساختن تلاش‌های بیشتر برای کاهش فروش نفت خام ایران به منظور فراهم آوردن اینکه مشتری‌های کنونی ایران حجم متوسط خرید نفت خام خود از ایران را از سر گیرند. امکان بازگشت حجم مورد توافقی از عواید مسدود شده در خارج از کشور. برای این فرایند فروش نفت، تحریم‌های [مربوطه] اتحادیه اروپا و آمریکا برداشته خواهد شد و خدمات بیمه و حمل و نقل با آن همراه خواهد بود.
- تحریم‌های آمریکا و اتحادیه اروپا در موارد زیر به حالت تعلیق درمی‌آید:

۱) صادرات پتروشیمی ایران و نیز تحریم‌های مربوط به خدمات مرتبط با این صادرات.۵

۲) طلا و فلزات گرانبها و نیز تحریم‌های مربوط به خدمات مرتبط با آنها.

۳) تحریم‌های آمریکا بر صنعت خودرو سازی ایران و نیز تحریم‌های مربوط به خدمات مرتبط با این صنعت به حالت تعلیق درخواهد آمد.

٤) هیچ تحریم جدیدی از طرف شورای امنیت سازمان ملل بر فعالیت‌های هسته‌ای ایران وضع نمی‌شود.

آ ۴

تبریک و تهنیت

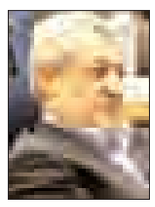

جناب آقای مهندس

محمد ناصر نیکبخت

انتخاب شایسته حضرتعالی را به سمت

استاندار محترم همدان

صمیمانه تبریک و تهنیت عرض نموده امید است در سایه الطاف الهی و مدیریت مدبرانه حضرتعالی شاهد رشد روزافزون استان علی الخصوص در بخش صنعت و تولید باشیم

مدیریت شرکت سامان نوش

تبریک و تهنیت

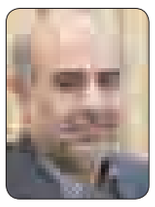

جناب آقای

محمدابراهیم الهی‌تبار

انتصاب شایسته حضرتعالی را به سمت

معاونت محترم سیاسی، امنیتی، اجتماعی و فرهنگی استانداری همدان

صمیمانه تبریک و تهنیت عرض نموده امید است در سایه الطاف الهی سلامت و سربلند باشید.

شرکت ره‌گستر قهاوند

تبریک و تهنیت

جناب آقای مهندس

امیر متینی‌فرد

انتصاب شایسته حضرتعالی به سمت

ریاست محترم سازمان نظام مهندسی ساختمان استان همدان

را صمیمانه تبریک و تهنیت عرض نموده بی‌شک با توجه به تجربه‌های علمی جنابعالی شاهد فعالیت‌ها و موفقیت‌های بیشتری در این زمینه خواهیم بود. سلامتی و موفقیت شما آرزوی ماست.

شرکت ره‌گستر قهاوند

تبریک و تهنیت

جناب آقای

محمدابراهیم الهی‌تبار

انتصاب شایسته حضرتعالی به سمت معاونت محترم سیاسی، امنیتی، اجتماعی و فرهنگی استانداری همدان که نشان از لیاقت، توانمندی و خدمات صادقانه جنابعالی دارد را صمیمانه تبریک و تهنیت عرض نموده از درگاه خداوند متعال برایتان سلامتی و موفقیت روزافزون خواهان و خواستاریم.

شرکت ایران یول‌لر- شرکت اکباتان سازه توان باختر

حاج گلشنعلی حجتی

تبریک و تقدیر

جناب آقای مهندس

محمدناصر نیکبخت

استاندار محترم استان همدان

ضمن عرض خیرمقدم به حضرتعالی بدین وسیله از حسن نظر جنابعالی درخصوص انتصاب شایسته برادر تلاشگر جناب آقای

محمدابراهیم الهی‌تبار

به سمت

معاونت سیاسی، امنیتی اجتماعی و فرهنگی استانداری

تقدیر و تشکر می‌نماییم.

جایگاه CNG

نسیم طوس کبودراهنگ

تبریک و تهنیت

جناب آقای

محمدابراهیم الهی‌تبار

انتصاب بحق و شایسته حضرتعالی به سمت

معاونت محترم سیاسی، امنیتی اجتماعی و فرهنگی استانداری همدان

را صمیمانه تبریک و تهنیت عرض نموده امید است در سایه سار امن الهی و در راه خدمت به مردم و نظام مقدس جمهوری اسلامی موفق و سربلند باشید.

روابط عمومی شهرداری و شورای اسلامی شهر مهاجران

تبریک و تهنیت

جناب آقای

محمدابراهیم الهی‌تبار

انتخاب شایسته حضرتعالی را به سمت

معاونت محترم سیاسی، امنیتی اجتماعی و فرهنگی استانداری همدان

که نشان از درایت، توانمندی و خدمات صادقانه جنابعالی دارد را صمیمانه تبریک و تهنیت عرض نموده امید است در سایه ایزد منان موفق و پایدار باشید.

روابط عمومی و ارتباطات شرکت سیمان هگمتان

اطلاعیه

سازمان صنعت، معدن و تجارت استان همدان

در نظر دارد جهت تنظیم بازار میوه و مرکبات ایام پایانی سال و نوروز ۹۳

اقدام به عقد تفاهم‌نامه خرید و ذخیره‌سازی سیب درختی و پرتقال نماید

لذا کلیه متقاضیان واجد شرایط (تولیدکننده یا افراد صنفی دارای پروانه کسب معتبر) و دارای تمکن مالی، از تاریخ درج این آگهی در روزنامه به مدت ۱۵ روز کاری فرصت دارند جهت آگاهی از شرایط با در دست داشتن درخواست کتبی به معاونت توسعه بازرگانی داخلی سازمان به

آدرس همدان، بلوار مدنی، بلوار ۱۵ فروردین مراجعه نمایند.

روابط عمومی سازمان صنعت، معدن و تجارت استان همدان

تبریک و تهنیت

جناب آقای

محمدابراهیم الهی‌تبار

انتصاب شایسته حضرتعالی را به سمت

معاونت محترم سیاسی، امنیتی، اجتماعی و فرهنگی استانداری همدان

که نشان از درایت، توانمندی و خدمات صادقانه جنابعالی دارد را صمیمانه تبریک و تهنیت عرض نموده امید است در سایه ایزدمنان موفق و پایدار باشید.

مدیریت و کارکنان کشتارگاه صنعتی دام همدان

تبریک و تهنیت

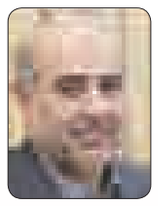

جناب آقای

محمدابراهیم الهی‌تبار

انتصاب بجا و شایسته حضرتعالی را به سمت

معاونت محترم سیاسی، امنیتی، اجتماعی و فرهنگی استانداری همدان

صمیمانه تبریک و تهنیت عرض نموده امید است در سایه الطاف الهی پیروز و سربلند باشید.

شرکت مهندسی پارس توان آزما-فرجی

برگزاری مجمع بسیج پیشکسوتان جهاد و شهادت در همدان

همدان‌پیام: مجمع بسیج پیشکسوتان جهاد و شهادت، با حضور مسئول سازمان بسیج پیشکسوتان جهاد و شهادت کشور در همدان برگزار خواهد شد.

مسئول سازمان بسیج پیشکسوتان سپاه انصارالحسین(ع) استان همدان در گفتگو با مهر گفت: این مجمع در همدان با هدف سازماندهی و حفظ انسجام رزمندگان سال‌های دفاع مقدس برگزار می‌شود و سردار احمد کریمی‌جبلی، مسئول سازمان بسیج پیشکسوتان جهاد و شهادت کشور در آن حضور خواهد یافت. مصطفی‌خانی با اشاره به دیگر برنامه‌های سازمان بسیج پیشکسوتان جهاد و شهادت همدان در هفته بسیج اظهار داشت: برگزاری مسابقات فرهنگی، قرآنی در کانون‌های بسیج و دیدار با خانواده معظم شهدا، جانبازان، ایثارگران و پیشکسوتان از دیگر برنامه‌هایی است که در طول هفته اجرا می‌شود.

برگزاری دومین اجلاس مجمع بسیج همدان

همدان‌پیام: دومین اجلاس مجمع بسیج استان با حضور بسیجیان اقشار مختلف در همدان همزمان با هفته بسیج برگزار شد.

رئیس مجمع بسیج استان همدان با گرامیداشت هفته بسیج اظهار داشت: امنیت و آسایش امروز کشور مرهون از خودگذشتگی و ایثار بسیجیان است که همواره باید آن را ارج نهاد.

محمدعلی زلفی‌گل علاقه‌مندان به پیشرفت و تعالی ایران اسلامی را بسیجی دانست و ادامه داد: با این اوصاف تمام ایرانیان را می‌توان بسیجی نام نهاد.

به گزارش فارس، وی با بیان اینکه باید فرهنگ بسیجی را در کشور رواج داد، این مهم را عامل پیشرفت همه‌جانبه کشور دانست.

رئیس مجمع بسیج استان همدان با بیان اینکه در این جلسه دو موضوع "حجاب و عفاف" و "اقتصاد مقاومتی" مورد بررسی قرار می‌گیرد، گفت: این ۲ دستور کار عوامل مهمی هستند که باید نسبت به آسیب‌شناسی و ارائه راهکار برای حل مشکلات اقدام شود.

رئیس کارگروه عفاف و حجاب همدان نیز با ارائه گزارشی از عملکرد این کارگروه اظهار داشت: حفظ حجاب و عفاف برای زن سبب کرامت، ارزش‌گذاری و عزتمندی می‌شود.

فاطمه عظیمی ادامه داد: دشمن با هدف ضربه زدن به جمهوری اسلامی در پی رواج بی بند و باری در کشور است.

وی ترویج تفکر غرب را یکی از دغدغه‌های پیش رو دانست و ابراز داشت: ترویج مکاتب الحادی بویژه در مناطق حاشیه شهر از دیگر موضوعاتی است که باید به مقابله با آن پرداخت.

رئیس کارگروه عفاف و حجاب در بسیج همدان افزایش طلاق، ارتباط دختران و پسران، تجمل‌گرایی، مدگرایی، رواج فرهنگ مصرف‌گرایی، کاهش علاقه به فرزندآوری و مسائلی از این دست را از مشکلات پیش رو عنوان کرد.

وی با بیان اینکه باید با استفاده از ظرفیت دین مبین اسلام زمینه گرایش جوانان به سمت دین را فراهم کرد، ابراز داشت: بهره‌گیری از ظرفیت مبلغان دینی، تبیین سیره شهدا و فرهنگ بسیجی باید مد نظر باشد.

یادداشت

کارگروهی به نام رسانه

همدان‌پیام: نخستین نشست محمدناصر نیکبخت استاندار جدید همدان با مدیران رسانه‌های استان در شرایطی، اواخر هفته گذشته برگزار شد که این بار فعالان رسانه‌ای و مطبوعاتی با نگاه خوشبینانه‌ای دور میز گفتگو با مدیر ارشد استان نشسته بودند، چرا که از یک‌سو فضای تعامل ناشی از رویکرد اعتدالی دولت تدبیر و امید درجامعه، که اتفاقاً اهمیت خاصی برای حوزه رسانه دارد و نگاه خاص استاندار اعتدالگرای همدان به رسانه‌ها و تأکید وی بر بهره‌گیری درست از ظرفیت رسانه‌ای استان برای پیشرفت و توسعه از سوی دیگر، این امیدواری را ایجاد کرده است که در شرایط جدید توجه و اهتمام مدیران به رسانه‌ها و تلاش برای تعامل و همکاری متقابل با آنها و نیز توجه مسئولان استان به مسائل و دغدغه‌های اهالی رسانه و مطبوعات بیش از گذشته باشد.

در جلسه مذکور که تا حدودی نیز متأثر از تغییر و تحول در حوزه سیاسی استان، بویژه معرفی معاون سیاسی و امنیتی جدید استان بود، طبق روال دوره‌های قبل درخواست‌ها و پیشنهادهای فعالان رسانه‌ای استان در قالب نامه‌ای به استاندار ارائه شد.

این نامه حاوی نکات برجسته، مهم و قابل توجهی بود که چنانچه توجه کافی به آنها شود، بسیاری از دغدغه‌های مربوط به حوزه رسانه رفع و مسائل و مشکلات فعالان رسانه‌ای که عمدتاً رنگ و بوی معنوی، اجتماعی و فرهنگی دارند، به نحو مناسبی حل خواهد شد.

در این میان بحث تشکیل کارگروه رسانه‌ای در استان که در قالب پیشنهادی از سوی نمایندگان رسانه‌ها مطرح شد، از جمله مباحث مهمی بود که اتفاقاً با استقبال استاندار مواجه گردید و براساس تأکید نیکبخت قرار شد این کارگروه با حضور سازمان‌های مرتبط با امور فرهنگی و نمایندگان رسانه‌ها تشکیل شود تا به امور مربوطه رسیدگی و راهکارهایی در خصوص حل مشکلات استان ارائه دهد.

تشکیل کارگروهی به نام رسانه در استان که براساس پیشنهاد ارائه شده، اهدفی چون پیگیری مسائل و مشکلات فعالان رسانه‌ای و تقویت ارتباط رسانه‌ها با دستگاه‌ها و مدیران اجرایی و مشارکت در تصمیم‌گیری‌ها را دنبال خواهد داشت، موضوع با اهمیتی است که در شرایط کنونی می‌تواند باعث ایجاد فرصتی مناسب برای رسانه‌ها و مطبوعات باشد تا در فضای جدید، مطالبات و خواسته‌های خود را با جدیت بیشتری دنبال نمایند.

از سوی دیگر با توجه به نقش مهم و کلیدی رسانه‌ها در بحث توسعه، کارگروه مذکور می‌تواند سطح نقش‌آفرینی و تأثیرگذاری رسانه‌ها در این خصوص را ارتقاء داده و ضمن رفع موانع موجود و پایان دادن به مشکلات گذشته که گریبان‌گیر اصحاب رسانه و مطبوعات بود، زمینه‌های بهره‌گیری مناسب‌تر از ظرفیت رسانه‌ای استان را در بحث توسعه بیش از پیش فراهم آورد.

به هر حال حرکت معقول و منطقی استاندار در پذیرش پیشنهاد سازنده اهالی رسانه و جامعه مطبوعاتی استان، مبنی بر تشکیل کارگروه رسانه‌ای در استان را به فال نیک می‌گیریم و امیدواریم همانطور که نیکبخت در نخستین نشست با مدیران رسانه بر فعال شدن چنین کارگروهی تأکید نمود، در عمل نیز شاهد فعالیت آن باشیم تا بدین ترتیب فضای مناسبی از تعامل و همکاری میان رسانه‌ها و دستگاه‌های اجرایی ایجاد گردد.

خبر

طرح هوشمندسازی تاکسیرانی همدان در دستور کار است

همدان‌پیام: طرح هوشمندسازی تاکسیرانی کلان شهر همدان در دستور کار است و اجرای این طرح موجب رعایت حقوق شهروندان و رانندگان می‌شود.

مدیرعامل سازمان تاکسیرانی همدان در گفتگو با ایرنا گفت: ناوگان تاکسیرانی شهر همدان روزانه ۴۵۰ هزار مسافر را با استفاده از ۳ هزار و ۵۰۰ دستگاه تاکسی در سطح شهر همدان جابجا می‌کند و لازم است تا با برخورداری از سامانه حمل و نقل کار آمد و پویا، موجبات رضایت شهروندان فراهم شود.

محمود حضرتی افزود: رانندگان تاکسی و خانواده‌های آنها بیش از ۱۵ هزار نفر از جمعیت شهر همدان را شامل می‌شوند؛ لذا توجه به معیشت، منزلت، رفاه و امنیت شغلی رانندگان تاکسی در رأس برنامه‌های سازمان تاکسیرانی همدان است.

به گفته وی، امسال فاز نخست سامانه هوشمندسازی تاکسیرانی همیاری شهرداری و بخش خصوصی روی ۲۰۰ دستگاه تاکسی در شهر همدان با نصب دستگاه‌های مخصوص آغاز می‌شود و در فاز دوم طرح نیز همه ناوگان تاکسیرانی و اتوبوسرانی شهر همدان به سامانه هوشمند مجهز می‌شوند.

مدیرعامل سازمان تاکسیرانی همدان با توجه به تحلیل‌های غلط درباره کنترل درآمد تاکسی‌داران به وسیله دستگاه هوشمند گفت: کارکرد مالی این دستگاه‌ها مطابق سامانه مالی بانک تعریف شده است و قابل رهگیری دیگران نیست.

حضرتی راه‌اندازی این سامانه را اقدامی در راستای تحقق شهر الکترونیک تعریف کرد و افزود: با اجرایی شدن این طرح، گردش کار تاکسی‌ها به صورت دقیق محاسبه و حقوق راننده و شهروند به طور دقیق رعایت می‌شود.

میزبانی مدارس قلقل‌رود از نمایشگاه کتاب

همدان‌پیام: ۱۰ نمایشگاه کتاب در مدارس منطقه قلقل‌رود تویسرکان به مناسبت هفته کتاب برگزار خواهد شد.

مدیر آموزش و پرورش بخش قلقل‌رود تویسرکان همراه با علی‌بیات رئیس سازمان دانش‌آموزی و کارشناس فرهنگی و هنری از نمایشگاه‌های کتاب مدارس این بخش بازدید کرد. به گزارش فارس، واسع سوری در جمع دانش‌آموزان بازدیدکننده از نمایشگاه، کتاب مفید را بهترین ابزار برای مقابله با جنگ نرم دشمنان دانست و گفت: مطالعه و کتابخوانی باید به عنوان یک نیاز دائمی در زندگی روزمره مردم مطرح باشدتا افراد جامعه به خواندن و مطالعه ترغیب شوند.

وی فرهنگ‌سازی مطالعه به منظور ارتقای این مهم را راهکاری ارزشمند در این راستا خواند و افزود: هفته کتاب یکی از فرصت‌های خوب برای جذب و تشویق جامعه به سمت و سوی کتابخوانی است.

بازار همدان/عکس: همدان پیام

در کمیسیون تنظیم بازار همدان مطرح شد؛

نبود نظارت عادی شده است

■ چند نرخی بودن اجناس مردم را آزار می‌دهد

همدان‌پیام: دیروز در جلسه کمیسیون نظارت و تنظیم بازار شهرستان همدان عملکرد دستگاه‌های نظارتی مورد بررسی قرار گرفت که با توجه به اهمیت و حساسیت خاص نان در سبد کالایی مردم، این کالا محور این جلسه بود تا جایی که ضعف نظارت بر نانوایی‌ها مورد انتقاد قرار گرفت و ثبات و نظارت بر قیمت در بازار از دغدغه‌هایی عنوان شد که روز به روز نیز به آن افزوده می‌شود اما متأسفانه نبود نظارت بر قیمت کالاها برای مردم عادی شده است.

فرماندار همدان می‌گوید: در حل مشکل گران‌فروشی نان در شهر همدان کوتاه نخواهم آمد.

حسن قهرمانی‌مطلق در کمیسیون تنظیم بازار همدان گفت: روند نظارت بر یک سوپرمارکت با یک نانوایی متفاوت است و در مراجعه به نانوایی‌های سطح شهر شاهد قیمت‌های متفاوت هستیم حتی ماه‌هاست یک بازرس به آنها سر نزده است.

وی با بیان اینکه چند نرخی بودن قیمت‌ها موضوعی است که مردم را آزار می‌دهد، افزود: نان قُوت غالب مردم است؛ بنابراین نظارت بر کیفیت، گران‌فروشی و بهداشت نان باید تخصصی انجام شود و افرادی برای آن آموزش دیده شوند.

فرماندار همدان با بیان اینکه مردم انتظار بازرسی از همه واحدهای صنفی را دارند، اضافه کرد: یکسان کردن قیمت‌ها کار بزرگی است که باید با نظارت تمام دستگاه‌ها انجام شود .

به گفته قهرمانی نظارت بر نانوایی‌های فانتزی در شهر همدان وجود ندارد.

وی با اشاره به اینکه بازرسان اتاق اصناف نیز می‌توانند از نانوایی‌ها بازرسی داشته باشند، گفت: بازرسی در بازار به این دلیل است که برخی از افراد اجازه سوءاستفاده از وضع موجود را به خود ندهند و اگر نیاز به بازرسی بیشتر از سوی اتاق اصناف وجود دارد این کار باید صورت گیرد و نظارت بر عملکردهای واحدهای صنفی جدی‌تر گرفته شود.

قهرمانی‌مطلق با اشاره به اینکه سازمان تعزیرات حکومتی اعلام آمادگی کرده است که با همراه شدن قاضی سیار به نظارت و بازرسی می‌پردازد، اظهار داشت: این امر اقدام مناسبی برای تأمین خواسته‌های مردم است همچنین می‌باید نظارت بیشتری بر عملکرد داروخانه‌ها و فروش دارو در شهرستان انجام شود.

وی با اشاره به اینکه همچون سال گذشته روند ذخیره‌سازی میوه برای استفاده در عید نوروز سال آینده ادامه خواهد یافت، گفت: برای عید امسال ۸۰۰ تن سیب و ۱۶۰۰ تن پرتقال خریداری خواهد شد؛ اما آماده پذیرش ایده‌ها و افکار جدیدی که به بهتر شدن این روند کمک می‌کند، هستیم.

فرماندار همدان از نظارت بر داروخانه، نحوه فروش داروها، کشف داروهای قاچاق و نحوه نظارت بر نحوه ورود داروها در جلسه بعدی خبر داد.

◣ ضعف نظارت

در ادامه عضو شورای اسلامی شهر همدان گفت: ثبات و نظارت بر قیمت در بازار از دغدغه‌هایی است که وجود دارد و روز به روز نیز به آن افزوده می‌شود و متأسفانه نبود نظارت بر قیمت کالاها برای مردم عادی شده است.

به گفته حسین قراباغی، مردم نیاز به نتیجه دارند و باید قبول کرد که در بحث‌های نظارتی ضعیف عمل شده و بهتر است نتایج برای اصلاح وضعیت پیگیری شود تا ما به عنوان وکلای مردم بتوانیم به موقع پاسخگو باشیم.

◣ واگذاری بازرسی خرده‌فروش‌ها به اصناف

معاون نظارت و بازرسی سازمان صنعت معدن و تجارت استان همدان نیز در این جلسه به ارائه گزارشی از اقدامات انجام شده در ۷ ماه گذشته پرداخت و با اشاره به اینکه بازرسی‌های در بخش خرده فروشی به اتاق اصناف استان واگذار شده است، گفت: در ۷ ماه امسال، ۹۸ هزار و ۵۱۶ مورد بازرسی انجام شده و ۵ هزار و ۵۳۳ پرونده تشکیل شده است که ارزش ریالی آنها ۴۵ میلیارد و ۴۰۶ میلیون ریال بوده است.

علیرضا شجاعی با اشاره به اینکه تاکنون ۸ هزار و ۲۹۳ پرونده رسیدگی شده است، ادامه داد: ۸ هزار و ۷۵۶ رأی با ارزش ریالی ۳۳ میلیارد و ۳۳۲ میلیون ریال صادر شده است البته در یک ماه شاهد ثبات قیمت در بازار هستیم به طوری که بیشتر کالاها کاهش یافته و یا افزایش قیمت نداشته‌اند.

وی با بیان اینکه ذخیره‌سازی کالاهای ضروری در کشور برای استفاده استراتژیک است، افزود: در حال حاضر با توجه به ابلاغ نشدن قوانین جدید بخش قاچاق کالا و طرح شبنم در این بخش‌ها شاهد نامشخص بودن سیاست‌ها هستیم.

شجاعی همچنین از تشکیل ۱۷۰ پرونده برای نانوایی‌های متخلف خبر داد و گفت: علی‌رغم افزایش هزینه‌ها، قیمت نان افزایش نیافته است و بیشترین تخلفات در این حوزه مربوط به کم‌فروشی و پایین بودن کیفیت پخت بر می‌گردد.

وی با بیان اینکه ذخیره‌سازی کالا برای تنظیم بازار صورت می‌گیرد و این کار موجب تعدیل قیمت‌ها می‌شود، بیان کرد: با توجه به خرید میوه برای عید نوروز آینده، بخش خصوصی میوه را با مسئولیت خود ذخیره و دولت در زمان نیاز آن را به مردم عرضه می‌کند تا آرامش خاطر را با ثبات قیمت برای آنها ایجاد کند.

شجاعی در خصوص تعداد واحدهای متخلف فانتزی‌پز نیز عنوان داشت: بازرسی در این خصوص صورت گرفته است، اما تاکنون هیچ واحد متخلف نان فانتزی نداشته‌ایم همچنین نان فانتزی کالای لوکس است که باید سهمیه آرد این نانوایی‌ها قطع شود.

در ادامه مسئول نظارت و بازرسی اتاق اصناف همدان گفت: در ۷ ماه امسال ۲۶ هزار و ۳۹۱ مورد بازرسی انجام شده است که ۲ هزار و ۸۳۸ واحد صنفی تخلف داشته‌اند و ۸۳۲ مورد نیز شکایت مردمی داشته‌ایم که در مجموع ارزش ریالی این تخلفات یک میلیارد و ۶۹۹ میلیون و ۶۹۸ هزار و ۵۰۰ ریال است.

نان قُوت غالب مردم است؛ بنابراین نظارت بر کیفیت، گران‌فروشی و بهداشت نان باید تخصصی انجام شود و افرادی برای آن آموزش دیده شوند

حمیدرضا بابایی با بیان اینکه بیشترین تخلف در بخش گران‌فروشی با ۷۹۰ مورد بوده است، افزود: بیشترین تخلف را صنف آرایشی و بهداشتی در شهر همدان داشته‌اند.

◣ جریمه ۱۵۰ میلیاردی در استان

در ادامه مدیرکل تعزیرات حکومتی استان همدان گفت: رسیدگی به تخلفات بازار قسمتی از کار بازرسی است و کار این نهاد رسیدگی و صدور حکم است.

به گفته رضا سعیدی در ۸ ماه امسال ۸ هزار و ۵۰۰ پرونده به سازمان تعزیرات ارسال شده که ۱۱۸ مورد از آنها نیاز به استعلام دارد و در حال اجرا و پیگیری است.

وی با بیان اینکه موضوع گرانی با گران‌فروشی متفاوت است، اضافه کرد: هر چند نمی‌توان با گرانی به دلیل جهانی بودن آن مقابله کرد؛ اما می‌توان با گران‌فروشان برخورد کرد.

سعیدی اظهار داشت: برای آنکه مردم خروجی کار را ببینند، حاضر به فعال کردن گشت سیار هم هستیم.

وی بیشترین رقم جریمه در تخلفات ارزی توسعه صادرات با ۱۵۰ میلیارد ریال، در قاچاق ۳۶ کیلو شمس طلا با ۹۰ میلیارد ریال و در اصناف با یک میلیارد ریال اعلام کرد.

◣ افتتاح بازار روز هنرستان برای امسال

معاون برنامه‌ریزی و توسعه شهرداری همدان نیز از ایجاد بازار روز در منطقه هنرستان تا پایان امسال خبر داد.

سید حسین معصوم‌زاده افزود: ٤ بازار روز در همدان وجود داشت که بازارچه شاهد به دلیل تأمین نشدن کالا و نبود کشش بازار در حال حاضر تعطیل شده و به ماهیت فرهنگی و ورزشی تغییر پیدا کرده است.

وی با بیان اینکه ۳ بازار فعال روزانه وجود دارد که با ورود بخش خصوصی فعال‌تر شده است، گفت: سیاست شهرداری افزایش اینگونه بازارچه‌هاست که با تأمین کالا توجیه اقتصادی بیشتری دارد.

معصوم‌زاده ادامه داد: قرار است در هر منطقه شهری ۳ بازارچه ایجاد شود تا ۱۲ بازار مناسب با تأمین زمین و جانمایی درست داشته باشیم.

اطاعت نکردن از ولایت فقیه، زمینه‌ساز گمراهی جامعه

همدان‌پیام: گوش فرا دادن به فرامین ولی فقیه در جامعه اسلامی، جامعه را از انحراف رهایی می‌بخشد.

فرمانده سپاه انصارالحسین(ع) همدان در همایش زینبیون حوزه علمیه زینب کبری(س) شهرستان بهار با اشاره به پیچیدگی اوضاع سیاسی و راهبردهای ترکیبی دشمن مبنی بر تهدید، تحریم و مذاکره، اطاعت از ولایت مطلقه فقیه را محور بصیرت دانست و گفت:

به گزارش فارس، ابوحمزه افزود: بصیرت، شرط دعوت به یگانگی خداوند است که بر پایه محوریت رهبر جامعه اسلامی استوار است.

وی واقع‌گرایی آرمان‌ها، مطلوب‌ها و حرکت از وضعیت موجود به سمت تغییر را برای رسیدن به نقطه پیشرفت، مطلوب دانست و گفت: باید از هر فرصتی برای حضور سیاسی و رشد معنوی در جامعه استفاده کنیم و نیت ما خالص برای خدا باشد.

فرمانده سپاه انصارالحسین(ع) همدان با مثبت ارزیابی کردن فعالیت حلقه‌های صالحین بسیج طلاب خواهران اظهار داشت: برای مقابله با جنگ نرم دشمنان نظام اسلامی ایران باید دشمن‌شناسی، دشمن‌ستیزی، تکلیف‌گرایی، ولایت‌مداری و بصیرت‌افزایی در حلقه‌های صالحین را افزایش داد.

امام جمعه بهار نیز گفت: امام حسین(ع) با قیام خود به مسلمانان جهان ثابت کرد یکی از مهمترین ابزارهای حرکت در مسیر حق امر به معروف و نهی از منکر است.

حبیبا... حاتم‌نیا ادامه داد: امام حسین(ع) هدف از قیام خونین خود را احیای این فریضه‌های دینی و دفاع از دین اسلام مطرح کرده است.

وی افزود: اگر بخواهیم پیرو حقیقی مکتب عاشورا باشیم، باید به این فریضه توجه ویژه داشته و برای احیای آن در جامعه تلاش کنیم.

امام جمعه بهار گفت: امر به معروف و نهی از منکر فریضه‌ای است که تمام گروه‌ها و اقشار جامعه باید در اجرای آن با یکدیگر همکاری داشته باشند.

وی ابراز داشت: به حداقل رسیدن آسیب‌های اجتماعی یکی از مهمترین اثرات امر به معروف و نهی از منکر است.

حاتم‌نیا با بیان اینکه احیای این فریضه الهی یکی از ضروریت‌های جوامع امروزی است، گفت: بسیاری از ناهنجاری‌های اجتماعی در اثر مغفول ماندن امر به معروف و نهی از منکر در جامعه و نبود مسئولیت اقشار مختلف در برابر آسیب‌های اجتماعی رواج یافته است.

وی با بیان اینکه بسیجیان طلبه با پیروی از راه امام حسین(ع) و یاران شهیدش باید احیاکننده امر به معروف و نهی از منکر باشند، اضافه کرد: سپاه و بسیج در خط مقدم اجرای فریضتین امر به معروف و نهی از منکر قرار دارند بنابراین باید الگوی کامل‌تری برای نسل جوان در جامعه باشند.

shenide@hamedanpayam.com

شنیده

۱- قاسمی‌فرزاد فرماندار پاکدشت می‌شود. شنیده شده معاون سابق استانداری قرار است در یکی از شهرستان‌های استان تهران فرماندار شود و قرعه او به نام پاکدشت افتاده است. گویا وی بزودی راهی این شهرستان خواهد شد. گفتنی است قاسمی‌فرزاد هفته پیش با همکاران خود در استانداری همدان خداحافظی کرده بود. استاندار همدان به جای او الهی‌تبار را معاون سیاسی امنیتی استانداری کرده است.

۲- مجیدی از شهرداری منطقه ۲ استعفا کرده است. گفته می‌شود که مجیدی استعفای خود را به یوسفیان اعلام کرده است. گویا این استعفا با موافقت یوسفیان شهردار همدان مواجه شده است.

۳- استاندار اعتبار قابل توجهی برای آبخیزداری استان گرفته است. گفته می‌شود محمدناصر نیکبخت طی دیدار با رئیس سازمان منابع طبیعی کشور موفق شده قول تخصیص اعتباری قابل توجه برای آبخیزداری استان بگیرد. گفتنی است استاندار همدان اخیراً با سفر به تهران و دیدار با مسئولان ارشد برخی وزارتخانه‌ها اعتبارات قابل توجهی را برای استان گرفته است.

خبر

مدیرعامل آب منطقه‌ای استان:

از نظر بارشی عقب هستیم

■ ذخیره ۲ میلیون متر مکعب آب پشت سد اکباتان

همدان‌پیام: ۲ میلیون مترمکعب آب پشت سد اکباتان ذخیره شده است.

مدیرعامل شرکت آب منطقه‌ای استان همدان گفت: از ابتدای مهرماه امسال تا آخرین بارش ۸۲/۳ میلیمتر باران در استان باریده است که این رقم در مدت مشابه سال قبل این رقم ۸۸/۲ میلیتر بوده است.

صفرعلی کمندانی ادامه داد: بارش امسال نسبت به بلندمدت ٤٠ ساله که ۵۸/٦ میلیمتر است با افزایش ٤٤ درصدی روبروست.

وی افزود: هم اکنون ورودی آب به سد اکباتان ٤٥٠ لیتر در ثانیه است که در ایام بارش این رقم به ۹۲۰ لیتر در ثانیه نیز رسیده بود.

به گزارش ایسنا، اداره کل آب و هواشناسی نیز آماری در رابطه بارش‌ها اعلام کرده است که با آمار اعلامی از سوی شرکت آب منطقه‌ای استان همدان تفاوت دارد.

براساس این گزارش، از ابتدای مهرماه امسال تاکنون ۷٦/۳ میلیمتر بارش در استان صورت گرفته که این رقم در مدت مشابه سال قبل ٦٨ میلیمتر بوده است البته گزارش‌های بارشی که از سوی اداره کل آب و هواشناسی ارائه می‌شود بیشتر مورد وثوق است چراکه ایستگاه‌های سنجش این اداره کل در بیشتر سطوح استان پراکنده است. این درحالیست که ایستگاه‌های سنجش شرکت آب منطقه‌ای در ارتفاعات قرار دارد.

فرماندار ویژه ملایر:

حفظ روحیه ایثارگری در گرو ادامه راه شهدا است

همدان‌پیام: فرماندار ویژه ملایر حفظ روحیه ایثارگری و شهادت‌طلبی در ملت ایران را در گرو ادامه راه شهدا عنوان کرد.

به گزارش فارس ، مصطفی آزادبخت در مراسم اعزام کاروان دانش‌آموزان ملایر به مناطق عملیاتی راهیان نور آسایش و امنیت ایران را مرهون ایثار شهدا در برابر دشمنان متجاوز عنوان کرد.

وی اظهار داشت: تمسک به قرآن، پیروی از ائمه (ع) و فرامین مقام معظم رهبری می‌تواند ما را به سرمنزل مقصود برساند.

فرماندار ویژه ملایر افزود: برای تعالی کشور، باید روحیه ایثارگری و شهادت‌طلبی را حفظ کنیم و این امر در گرو ادامه راه شهدا است.

وی با اشاره به اینکه امروز دشمنان از طریق تهاجم فرهنگی قشر جوان کشور را مورد حمله قرار داده‌اند، تبیین سیره شهدا را بهترین راه مقابله با تهاجم فرهنگی دشمن برشمرد. آزادبخت با بیان اینکه برنامه‌های فرهنگی باید در کشور تقویت شود، ابراز داشت: هر چقدر برای برنامه‌های فرهنگی هزینه کنیم کم است.

وی اعزام دانش‌آموزان به مناطق عملیاتی را یکی از کارهای فرهنگی امروز در کشور برشمرد و گفت: در این سفرهای معنوی دانش‌آموزان از نزدیک با سیره شهدا آشنا می‌شوند که تاثیر بسزایی در تقویت روحیه ایثار و شهادت‌طلبی در بین قشر نوجوان و جوان دارد.

تئوری عقل محوری و ستیز محوری

مهدی غلامی

همدان‌پیام: بعد از ده سال پرچالش؛ توافق روز گذشته هیأت مذاکره کننده ایران شیرینی خاصی به تمام قشرها داد تا منافع آن صرفا محدود به گروه یا جبهه‌ای نباشد و حلاوت آن ذائقه همه را خوش کند.

اعتماد مردم به دولتی که مشی و دیدش به جهان صورتبندی بسیار متفاوتی از دولت قبل داشت، توانست تفسیری به کل متفاوت از تصورات رادیکال که بر پایه صورت‌بندیهای ذهنی شکل گرفته بود را به جهانیان مخابره کند، تفسیری که متضاد با افکار تک بعدی و افراطی که منشاء آن تنها اصرار بر غلبه بر تفکرات گروهی اندک به اکثریت بود.

جهان متصور در ذهن دولت جدید همان بود که آراء مردمی را به سوی این دولت روانه کرد و سبب شد روز گذشته عرصه اجتماعی صحنه بسیاری از گفتگوها و تکاپوهایی باشد که همگی نشان از امیدی بود که مردم ثمره آن را در رأی با تدبیر خویش دیدند.

ظهور دولت قبل که تصورات دشمن انگارانه ذهنی‌اش از هم حزبی‌ها گرفته تا سیاست داخلی و خارجی همه را در برگرفته بود بر هیچ کس حتی طرفدارانه سابقش پوشیده نیست. اما رویکرد معقول و اعتدالی در عرصه‌های اقتصادی و سیاسی و اجتماعی و سعی در دوری از حواشی در همین صد روز ابتدایی کار دولت یازدهم تا حدودی توانسته است مشی منفعت محوری مردم را در رأس کار خود ببیند.

شیپور مقاومت و ستیز با غرب در دولت قبل تنها راه رسیدن به آمال‌ها بود و در این راستا تئوریهای ابدائی که هر که ما بگوییم دوست هست و نگوییم دشمن نیز نشأت گرفته از همین تئوری است که در داخل نیز نیروهای خاصی را گرد خود آورد؛ چراکه بر پایه این تئوری بود که تندروها حائلی بین اقلیتِ خود و اکثریت مردم و صاحب نظران داخلی ایجاد کردند و تنها یک دیالوگ را برگزیده و مدام تکرار می‌کردند که زبان نفرت تنها راه رسیدن به اهداف است. در این راستا بود که منافع اقلیتی تأمین و اکثریت به آینده چشم دوخته بودند.

در هشت سال پرچالشی که مبنایش تئوری‌ستیز بود بسیاری از اتفاقات افتاد که سبب شد بدبینی‌ها روزافزون گردد، فسادها گسترش پیدا کند، جیب عده‌ای پر پول و بسیاری اندک گردد، بنیان بسیاری از تعاریف جدید گذارده شود و بالاخره منافع اقلیتی بر اکثریت بچربد چراکه برآیند تئوری‌ستیز منافع جمعی نیست.

حال که در گام‌های نخستین دولت یازدهم، عقلانیت و اعتدال توانست منفعتی جمعی را بر همه مردم ایران عطا کند پس چه بهتر با تغییر رویکردمان بیش از آنکه با تئوریهای توهمی و آرمان‌انگارانه بدنبال تضعیف پایه‌های دولت یازدهم باشیم درصدد تغییر افکارمان باشیم. تا کی مردم باید از خاکستر دیدهای مونولوگ در عذاب باشند و همواره در اضطراب زندگی کنند که این امر خود در دراز مدت آسیبهای فراوانی بر کشور وارد میکند.

منافع این مذاکره تنها برای قشر یا افرادی خاصی نیست و مطمئنا بعد از مردم این قشرها و گروههای سیاسی دلسوز جامعه هستند که از این مذاکره سود خواهند برد، لذا بازی بُرد - بُرد روز گذشته در صحنه بین المللی نیز بعد از آزمونهای سخت سالهای گذشته در داخل نیز بر همین منوال باید دنبال شود.

نخستین واکنش بازار سکه به توافق

همدان‌پیام: رئیس اتحادیه کشوری طلا و جواهر از تأثیر مذاکرات ژنو بر کاهش قیمت انواع سکه در بازار خبرداد و پیش بینی کرد که با توجه به جو روانی حاکم، تعداد فروشندگان و عرضه سکه به بازار افزایش یابد.

محمد کشتی‌آرای در گفتگو با مهر از تأثیر نتایج توافق هسته‌ای ایران و گروه ۱+۵ در ژنو بر قیمت انواع سکه در بازار خبرداد و گفت: قیمت سکه‌ها در بازار با کاهش مواجه شد.

رئیس اتحادیه کشوری طلا و جواهر پیش بینی کرد که با توجه به جو روانی ایجاد شده، تعداد فروشندگان سکه در بازار افزایش یابد و میزان عرضه زیاد شود. وی همچنین در مورد نرخ سکه و طلا در بازار در ۱۰۰ روز اخیر گفت: در تاریخ ۲۰ مردادماه سال‌جاری قیمت سکه تمام بهار آزادی در بازار یک میلیون و ۸۰ هزار تومان بود که در حال حاضر به ۸۵۴ هزار تومان کاهش یافته است.

همدان پیام بررسی می کند

واکنش‌ها به توافق هسته‌ای

▪ مذاکرات ظریفی که در ژنو شکل گرفت

همدان‌پیام: یک‌شنبه سوم آذرماه ۱۳۹۲ در تقویم ایران به پایان دهه پرچالش گروه مذاکره‌کننده ایران، به خصوص مردم ثبت شد.

بعد از مذاکرات سخت هسته‌ای در ژنو، بالاخره ایران و تیم مذاکره‌کننده ۱+۵ در مرحله تنظیم واژه‌ها برای رسیدن به توافقی همه‌جانبه، در شبی نفس‌گیر پس از جلسات پی در پی سرانجام در ساعت ۳ صبح روز یک‌شنبه به وقت ژنو و به وقت ایران ساعت ۵ و ۳۱ دقیقه به توافقی تاریخی رسیدند تا دود سفید توافق از هتل کنتیننتال شهر ژنو سوئیس بلند شد تا خبر شیرین و امیدوارکننده توافق از نخستین دقایق پس از اعلام توافق به گوش ایران برسد تا ایرانی‌ها سوم آذرماه ۹۲ را با شوک هسته‌ای آغاز کنند.

سیاسیون در تحلیل کانون توجهات عمومی در داخل و خارج از ایران، معتقدند علت پیگیری سرسختانه مذاکرات در ابتدای کار دولت، تاثیر روی کار آمدن دولت روحانی و واکنش مثبت بازار به این تغییر بود تا مذاکرات را برای رساندن به نتیجه مطلوب ادامه دهند تا حلاوت و شیرینی ماندگاری را در خاطر مردم به جای بگذارند.

در حقیقت اقدام ظریفِ دولت در مذاکرات و رسیدن به توافقی که سخت به دست آمد، شاید اولین دستاورد دولت یازدهم باشد که حفظ و تداوم آن از به دست آوردنش سخت‌تر خواهد بود.

تأثیر مستقیم این مذاکرات برای مردم در حوزه اقتصادی ملموس‌تر است. سقوط قیمت‌ها در بازار طلا و ارز و کاهش قیمت دلار به ۲۹۴۰ تومان نتیجه چند ساعت پس از نتایج مذاکرات ژنو بود.

در ادامه روند کاهشی قیمت انواع سکه، طلا و ارز که از ابتدای هفته جاری آغاز شده است دیروز یک‌شنبه نیز این روند با توجه به توافقات هسته‌ای ایران و گروه ۵+۱ شدت گرفت. بیشترین کاهش قیمت برای سکه تمام طرح جدید با ۳۴ هزار تومان و کمترین کاهش قیمت برای سکه یک گرمی با ۵۰۰۰ تومان به ثبت رسید. کاهش ۶۰ تومانی قیمت دلار در یک روز نیز در نوع خود بی‌سابقه بود.

کارشناسان و مسئولان استان همدان نیز در اظهارنظرهای خود به تأثیر مستقیم این مذاکرات در جو روانی کشور و همچنین حوزه اقتصاد اشاره داشته‌اند.

به عقیده کارشناسان سیاسی استان رویکردی که در سطح مذاکرات شکل گرفت دست یافتن به یک توافق بود و منافع ملی ما اقتضا می‌کرد که این توافق به نحوی مورد رضایت طرفین باشد و به تعبیری برد برد باشد.

البته همگان بر این عقیده‌اند که دیوار بی‌اعتمادی‌ها در طول ۳۵ سال گذشته یک‌باره از بین نمی‌رود و زمان بر خواهد بود.

مسئولان دولتی استان هم معتقدند این توافق در کاهش مشکلات اقتصادی تاثیر قابل توجه‌ای خواهد داشت و در حوزه استانی هم برداشته شدن تحریم ها در افزایش منابع مالی موثر خواهد بود.

نمایندگان استان در مجلس شورای اسلامی نیز ضمن موفق خواندن اقدام تیم مذاکره کننده ایران، نتیجه را به آینده موکول می‌کنند تا حُسن نیت طرف مقابل ایران به اثبات برسد.

واکنش مقامات استان به نتیجه مذاکرات هسته‌ای را در ادامه بخوانید.

همواره شدن زمینه حماسه اقتصادی

محمدناصر نیکبخت
استاندار همدان

▪ مذاکرات نشست ژنو ۳ که با تدبیر هیأت مذاکره‌کننده ایرانی به سرانجام رسید زمینه را برای تحقق حماسه اقتصادی هموار تر کرد.

▪ رهبر فرزانه انقلاب سال ۹۲ را سال "حماسه سیاسی اقتصادی" نامگذاری کردند که ملت ایران با درایت و تیزهوشی حماسه سیاسی را در ۲۴ خرداد رقم زده که ماحصل این حماسه بزرگ روی کار آمدن دولت تدبیر و امید بود.

▪ رکن دوم حماسه مد نظر مقام معظم رهبری، حماسه اقتصادی است که قطعا کلید می‌خورد و سرمایه‌گذاران با احساس امنیت وارد میدان تولید می‌شوند و شاهد رونق این بخش خواهیم بود.

▪ توفیق دولت روحانی در مذاکرات هسته‌ای زمینه لازم را برای توفیق در حماسه اقتصادی هموارتر کرده و باید فعالان اقتصادی، کارآفرینان و مسوولان واحدهاتی تولیدی از این بستر بهترین بهره را بگیرند.

▪ دشمنان نظام که همواره با سنگ اندازی در روند مذاکرات اخلال ایجاد کرده و مسیر آن را به بی راهه می کشاندند توفیق ایران در مذاکرات ژنو ۳ را شکست بزرگی برای خود قلمداد می کنند.

▪ اکنون نوبت حضور سرمایه‌گذاران و کارآفرینان است تا در عرصه اقتصاد وارد شوند.

تاثیر توافق در کاهش مشکلات اقتصادی

محمد ابراهیم الهی‌تبار
معاون سیاسی و امنیتی استانداری

▪ از آنجا که مقام معظم رهبری امسال را سال "حماسه سیاسی و حماسه اقتصادی" نامگذاری کردند، با حضور با برکت مردم در پای صندوق‌های رأی این حماسه سیاسی رقم خورد و زمینه‌ای برای حضور قدرتمندانه و مقتدرانه مسئولان دولت در عرصه های مختلف و خصوصا در سیاست خارجی فراهم شد.

▪ خوشبختانه با این پشتوانه مردمی و حمایت‌های رهبر معظم انقلاب از تیم دیپلماسی ایران در مذاکرات هسته‌ای این پیروزی بزرگ رقم خورد.

▪ با توجه به توافقات صورت گرفته خصوصا برداشتن تحریم‌ها در خیلی از زمینه‌ها می‌تواند بارقه امیدی برای تحقق حماسه اقتصادی در کشور رقم بزند.

▪ امیدواریم با این اتفاق بتوانیم در خلق حماسه اقتصادی هم سربلند و پیروز باشیم و رهبری را شاد کنیم و نشاط را در جامعه بیش از پیش گسترش دهیم.

▪ قطعا این توافق در کاهش مشکلات اقتصادی هم تاثیرگذار خواهد بود، در بحث استانی نیز اگر تحریم‌ها برداشته شود در افزایش منابع مالی استان‌ها موثر خواهد بود.

▪ به هر شکل بخش زیادی از بودجه کشور وابسته به نفت است، اگر نفت ما بتواند مسیر طبیعی خود را طی کند و منابع به موقع و صحیح وارد خزانه کشور بشود، قطعا در بحث تأمین و تخصیص اعتبارات، فعال شدن پروژه‌ها تاثیر می‌گذارد. با فعال شدن آنها مسائل اشتغال تحت تاثیر قرار خواهد گرفت و در نهایت رفاه اجتماعی بیشتری را مشاهده خواهیم کرد.

تأثیر ورود بخش خصوصی

امیر خجسته
نماینده همدان و فامنین

▪ نتیجه این توافق مقاومت ۴۳ ساله مردم ایران و رهبری داهیانه مقام معظم رهبری بود.

▪ اگر به گذشته برگردیم می‌بینیم که رهبر معظم انقلاب در مقابل کارشکنی‌های برخی‌ها همواره ایستادند و از حقوق مردم عقب‌نشینی نکردند و مردم نیز همواره از رهبری تبعیت کردند و امروز آن کار بزرگی است که در توافق هسته‌ای ایجاد شد.

▪ همین که دنیا بحث غنی‌سازی را پذیرفت و مفادی که در توافق ایراد شده است برای نشان دادن عظمت ایارن و فدرت دولت کار بزرگی است.

▪ در این وضعیت امروز دیگر اختلاف جایز نیست و همه باید در شرایط وحدت و همدلی و تبعیت از رهبری قدم در راه نظام برداریم.

▪ مذاکرات در حالت بُرد بُرد انجام شد. لذا مسئولان، سیاسیون و بزرگان باید مراقبت کنند تا از چارچوب رهبری عدول نکنند. دیگر زمان افراط و تفریط نیست.

▪ با توافق صورت گرفته قسمتی از تحریم‌ها برداشته شده است و در خلال آنها اتفاقات خوبی خواهد افتاد.

▪ در شرایط بعدی و حفظ وضع موجود باید به دنبال دعوت سرمایه‌گذاران بین‌المللی به داخل کشور باشیم تا در جبران محدودیت‌های منابع مالی به دنبال کسب درآمد باشیم.

باید منتظر باشیم

احمد آریایی نژاد
نماینده ملایر

▪ یک نگاهی به گذشته داشته باشیم. در قرن اخیر چه زمانی توانستیم مملکت را از روند دنیای استکبار حفظ کنیم. مستکبران هر کجا با ما تماس داشتند، ما متضرر شدیم. بنابراین طبیعی است که در چنین شرایطی به طرف مقابل خوش‌بین نباشیم.

▪ باید اصل مفاد توافقنامه بیرون بیاید تا سپس راجع به آن قضاوت کنیم.

▪ باید کار کارشناسی صورت گیرد که آیا در مذاکرات توازن برقرار بوده است یا خیر. مثلاً آیا محدودسازی غنی‌سازی ۵ درصد امتیاز خوبی است یا خیر؟

▪ این توافق صورت گرفته در حال حاضر روی کاغذ و گفتارهای شفاهی است باید ۶ ماه صبر کنیم.

▪ به تیم مذاکره‌کننده ایران خدا قوت می‌گویم.

▪ باید به مردم حق داد که منتظر آینده باشند تا ببینند چه نتیجه‌ای خواهند گرفت.

▪ عاقل از یک سوراخ ۲ بار گزیده نمی‌شود، اما ما بارها گزیده شده‌ایم و باید برای اثبات حُسن نیت منتظر باشیم. اینکه در چه شرایطی چه امتیازی داده و چه امتیازی گرفته‌ایم باید منتظر جزئیات باشیم.

▪ اگر قراردادی بین طرفین تنظیم شده باشد طبق اصل ۷۷ و ۵۲۱ قانون اساسی باید به تأیید مجلس برسد.

اول راه هستیم

علی‌نعمت چهاردولی
نماینده ملایر

▪ شاید به جرأت بتوان گفت از مهمترین دستاوردهای دولت یازدهم به رسمیت شناختن حقوق هسته‌ای ایران است.

▪ هنوز جزئیات این مذاکرات خیلی مشخص نیست و صحبت‌های تیم مذاکره‌کننده ایران با صحبت‌های صبح روز یکشنبه اوباما، رئیس‌جمهور آمریکا فاصله دارد و این مقداری تکلیف را مبهم کرده است.

▪ اما بر اساس گفته‌های ظریف وزیر امور خارجه ایران از روند مذاکرات، معتقدم که مذاکرات خوبی صورت گرفته است؛ گرچه اتفاقات اصلی هنوز رخ نداده و اول راه هستیم.

▪ پیش رفتن مذاکره در شرایط بُرد بُرد هم از شگردهای تیم مذاکره‌کننده ایران بوده است.

▪ امیدواریم جزئیات این مذاکرات هم به وضوح مشخص شود.

▪ شکسته شدن تحریم‌ها قدم مثبتی است، اما نیازمند تداوم است.

▪ نخستیم مقوله تحریم‌ها، پول‌های بلوکه شده کشور است که مداوم نیست و در اقتصاد کشور اثر خاصی ندارد و آنقدر مطالبات در کشور وجود دارد که اینها به جایی نمی‌رسد.

▪ نکته بعدی شکسته شدن تحریم نفتی و بانک مرکزی است. و اکنون تحریم از این ۲ مقوله برداشته نشده و نمی‌توان گفت اتفاق خاصی در حوزه اقتصادی داشته است. مگر آنکه با گذشت زمان تحریم نفتی و بانک مرکزی هم برداشته شود تا تأثیر مستقیم آن در اقتصاد دیده شود.

به فال نیک می‌گیریم

ظاهر پورمجاهد
کارشناس اقتصادی

▪ باید این شرایط را به فال نیک گرفت و همه به عنوان یک وظیفه به کمک دولت بیاییم.

▪ اولین بازخورد این شرایط در روابط بین‌الملل، در حوزه تجارت بین‌الملل، روابط مالی و کالایی است که ارتباط‌ها برقرار می‌شود.

▪ عمده مشکل ما یا کم بودن فروش نفت بود و یا اگر هم فروشی بود، نمی‌توانستیم منابع مالی آن را تأمین کنیم. و حال با توجه به نیاز بودجه کشور به پول نفت، طبیعی است که در زمین اقتصادی به عنوان محور کلی راهگشا باشد.

▪ در بحث سرمایه‌گذاری خارجی موانع برداشته خواهد شد و میزان عمده‌ای از طلب‌های ایران در کشورهای مختلف به حساب کشور واریز خواهد شد.

▪ در مسیر فعالیت‌های صنعتی، تولیدی، خرید ماشین‌آلات و تجهیزات و فروش محصولات تولید شده کشور در بازارهای جهانی، موانع برداشته خواهد شد.

▪ در مراودات مالی، خصوصاً مراودات بانکی موانع برداشته خواهد شد.

▪ به گفته رئیس‌جمهور کشورمان الان مسیر ارتباطات با کشورهای بزرگ گشوده شده است و از امروز نوبت فعالان اقتصادی و صنعتی است که بدون مانع فعالیت‌ها و ارتباطات خود را با این کشورها آغاز کنند.

ایجاد امید و نشاط

عطاءا... سلطانی‌صبور
نماینده رزن

▪ مهمترین دستاورد، شکست تابوی تحریم‌ها به دست خود غربی‌ها بود.

▪ همچنین به رسمیت شناختن حق غنی‌سازی که آن هم خودشان به این نتیجه رسیدند.

▪ قطعاً با شرایط موجود، آینده به نفع نظام خواهد بود.

▪ در حوزه اقتصاد ،در بازار طلا که قبلاً هم بخشی از تحریم‌ها شکسته شده بود این‌بار هم تأثیر مثبتی گذاشت.

▪ در مسائل داخلی امید و نشاط در جامعه ایجاد شد و تمرکز در دولت هم بیشتر شد.

▪ امید دیگر، تمایل سرمایه‌گذاران بین‌المللی برای حضور در ایران است که از مدت‌ها پیش منتظر چنین شرایطی بودند. هرچند مزیت‌های سرمایه‌گذاری در ایران بهتر است و همین امر تمایل حضور را برای سرمایه‌گذاران ایجاد می‌کند.

خروج مردم از بلاتکلیفی

سید ناصر محمودی
کارشناس سیاسی

▪ رویکرد توافق با توجه به نشست‌هایی که در گذشته صورت گرفته است پیامدهای بسیار مثبتی برای داخل کشور و عرصه سیاسی و اقتصادی خواهد داشت و در آینده هم بنا به گفته رئیس جمهور با توافقاتی که صورت گرفت، تحریم‌ها تقریبا از بین خواهد رفت و بیشترین اثر آن این است که مردم از این بلاتکلیفی بیرون آمدند و این بار روانی ادامه مذاکره برای مذاکره از روی دوش مردم برداشته شد و افق‌های خوبی مقابل چشمان مردم قرار گرفت.

▪ خوشبینم که در بحث روابط خارجی، قول‌هایی که دولت تدبیر و امید داده بود تحقق می‌یابد و اثرات و برکات آن در عرصه اقتصاد در چند ماه آینده نمایان خواهد شد؛ هر چند همین ابتدای کار این توافق، بازتاب خوبی در افکار عمومی داشته است.

▪ به هر حال رویکردی که در سطح مذاکرات گرفته شد دست یافتن به یک توافق بود و منافع ملی ما اقتضا می‌کرد که این توافق به نحوی مورد رضایت طرفین باشد و به تعبیری بُرد بُرد باشد و تصور من هم این است که آمریکا هم از بحث برد برد راضی است.

▪ البته دیوارهای بی‌اعتمادی در طول ۵۳ سال گذشته یک‌باره از بین نمی‌رود و زمان بر خواهد بود. به هر حال در عرصه دیپلماسی هم، همه کشورها تلاش می‌کنند که منافع ملی خود را در نظر بگیرند.

▪ ناگفته نماند که آمریکا نیز با شرایط ویژه‌ای روبروست. بحران‌های جهان سرمایه‌داری که این کشور و کشورهای غربی با آن مواجه هستند خیلی به این توافق کمک کرد، بنابراین تنها بحث وضعیت اقتصادی ایران نبود؛ آنها هم با بحران‌های عظیمی روبرو بودند و تردید نداشته باشید که به سمت و سویی خواهیم رفت که قفل‌های بهتری باز شود.

یادداشت روز

آنچه در ژنو به دست آوردیم

محمد سهرابی

همدان‌پیام: توافق هسته‌ای ایران و گروه ۱+۵ که پس از مذاکرات نفس‌گیر و طولانی در ژنو حاصل شد، به اندازه‌ای اهمیت داشت که فضای بین‌المللی را تحت شعاع قرار داد و علاوه بر بازتاب رسانه‌ای گسترده‌ای آن، واکنش‌های مختلفی را نیز از طرف دولت‌ها و مجامع جهانی در پی داشت. در این رابطه چند نکته حائز اهمیت است.

۱- این توافق در شرایطی به دست آمد که رویکرد حاکم بر مذاکرات با توجه به مشی اعتدالی و نگاه تعاملی دولت یازدهم دچار تغییر و تحولات زیادی شده بود و طرفین از همان ابتدا تأکید داشتند که گفتگوها را در شرایط جدید و فضای متفاوتی دنبال خواهند کرد. بر این اساس شیوه‌ها و ابزارهای خاصی در عرصه دیپلماتیک از سوی تیم مذاکره‌کننده ایرانی و با مدیریت دستگاه دیپلماسی به کار گرفته شد.

۲- واگذاری مسئولیت مذاکرات هسته‌ای که تا پیش از این در حوزه کاری دبیرخانه شورای عالی امنیت ملی کشور بود، به وزارت امورخارجه، تاکتیک به جا و موفقی بود که با تدبیر رئیس‌جمهور به کار گرفته شد و بدین ترتیب دستگاه دیپلماسی کشورمان به طور جدی موضوع را پیگیری کرد. این امر در قدم نخست باعث شد تا سطح مذاکرات ارتقاء یافته و علاوه بر مسئول سیاست خارجی اتحادیه اروپا وزرای خارجه ۵ کشور عضو دائم شورای امنیت نیز وارد مذاکرات شوند.

۳- برگزاری ۳ دوره مذاکراه در ژنو و قبل از آن نشست وزرای خارجه ایران و ۵ قدرت جهانی در نیویورک به خوبی نشان داد که ظرفیت دیپلماسی جمهوری اسلامی بسیار بالاست و برخلاف تصورات غلط برخی‌ها و سیاه‌نمایی‌ها و موضع‌گیری‌های خصمانه دشمنان و بدخواهان نظام که همواره سعی می‌کردند از طرق گوناگون وجهه بین‌المللی ایران را خدشه‌دار کرده و جمهوری اسلامی را تهدیدی برای منطقه نشان دهند،ایران از قابلیت و توانایی بالایی در حوزه سیاست خارجی برخوردار است و در پیگیری حقوق و منافع ملی خود با اقتدار حرکت می کند.

٤- موفقیت به دست آمده در ژنو گذشته از آثار و نتایج مثبت آن در خصوص فعالیت‌های هسته‌ای کشورمان بویژه حقانیت ایران در برخورداری از غنی سازی و اذعان قدرت‌های جهانی به این امر ، این نکته را به اثبات رساند که فضاسازی‌ها و حرکت‌های دشمنان از جمله رژیم صهیونیستی که همواره تلاش داشتند دیوار بی‌اعتمادی به ایران را بالا برده و با پیشرفت‌های هسته‌ای کشورمان مقابله کنند، تلاش‌های بی‌ثمری بوده و آنها هیچگاه نخواهند توانست روند رو به جلوی ایران در این خصوص را متوقف و یا حتی کُند نمایند.

۵- این موفقیت بزرگ به خوبی نشان داد که ما در عرصه دیپلماتیک نیازمند نوعی تغییر و تحول بودیم به گونه ای که از شیوه‌ها و ابزارهای متفاوتی در راستای پیگیری حقوق و منافع خود بهره ببریم. تجره دوره‌های قبلی مذاکرات ایران و ۱+۵ بویژه در سال‌های اخیر نیز به خوبی گویاست که یکی از دلایل عمده شکست و بی‌نتیجه ماندن این مذاکرات نوعی یکنواختی در روند مذاکرات و تنوع ندادن به شیوه‌ها و ابزارهای دیپلماتیک بوده است. هرچند نباید تلاش‌ها و زحمات تیم هسته‌ای کشورمان در گذشته را نادیده گرفت ، اما در حوزه دیپلماتیک نیازمند نوعی تغییر و تحول و به کارگیری رویکردهای تازه و متفاوتی بودیم که هم بر مبنای اصول مسلم سیاسی خارجی نظام و در راستای منافع ملی باشد و هم با شرایط و مقتضیات بین‌المللی سازگاری لازم را داشته باشد.

٦- در جریان مذاکرات ایران با ۱+۵ در ژنو ، بحث‌های فراوانی در محافل رسانه‌ای و سیاسی کشور مطرح شد که شامل طیف گسترده‌ای از نگاه‌های مثبت و منفی، خوشبینانه و بدبینانه، افراطی و معتدل، احساسی و معقول و واقع‌بینانه و آرمانگرایانه بود.

گذشته از درستی یا نادرستی هر کدام از این مباحث و موضع‌گیری‌ها بویژه قضاوت‌هایی که در خصوص مذاکرات مزبور داشتند، آنچه در شرایط فعلی اهمیت بیشتری دارد، حمایت از تیم مذاکره‌کننده و کمک به آنها در مراحل بعدی است تا موفقیت‌هایی که به دست آمده در آینده نیز تداوم داشته و اهداف کشور در این راستا کاملا محقق گردد. کمااینکه ظریف ، وزیر خارجه کشورمان نیز در این زمینه ابراز امیدواری کرده که « همه مردم و گروه‌های سیاسی فرصتی را فراهم کنند تا به سمت پیگیری حقوق و منافع و رفع فشارها و تحریم‌ها که به ناحق است برویم».

فراموش نکنیم که مقام معظم رهبری نیز ضمن هشدار نسبت به اشخاص و جریان‌هایی که قبلاً سعی در سازشکار و منفعل نشان دادن مذاکره‌کنندگان داشتند، بر حمایت از دولت و دستگاه دیپلماسی تأکید فرمودند. ایشان در پاسخ به نامه رئیس‌جمهور محترم نیز ضمن تأکید بر ایستادگی در برابر زیاده‌خواهی‌ها به عنوان یک شاخص، عملکرد هیأت مذاکرات هسته‌ای و دست‌اندرکاران را در خور تقدیر دانسته‌اند.

بر این اساس انتظار می‌رود همه جریان‌ها و گروه‌ها و همین‌طور رسانه‌ها با در نظر گرفتن منافع ملی و اهداف کلان نظام در حوزه سیاست خارجی، حمایت از دولت را وجهه همت خود قرار داده و با عقلانیت و واقع‌بینی مسائل را پیگیری و احیاناً نقد و بررسی نمایند.

۷- آنچه در ژنو به دست آمد، موفقیت بزرگی است که با تلاش‌ها و همت والای تیم مذاکره‌کننده و دستگاه دیپلماسی کشور به دست آمد و لذا باید قدر این موفقیت و پیروزی را دانست و از فرصت‌های ایجاد شده، کمال استفاده را برد. بااین حال از این نکته نیز نباید غافل شویم که با توافقات ژنو تنها یک مرحله را پشت سر گذاشته‌ایم و برای دستیابی به همه اهداف نیازمند تلاش‌های بیشتر و پیگیری هستیم.

توقف کامل تحریم‌ها و فشارهای اقتصادی از یکسو و بازگشت پرونده هسته‌ای ایران از شورای امنیت سازمان ملل به آژانس بین‌المللی انرژی اتمی به عنوان تنها مرجع قانونی و حقوقی در این زمینه از سوی دیگر، مطالبه جدی ایران از مجامع جهانی است تا آنچه در قالب قوانین و مقررات بین المللی و مطابق با پادمان‌ها و قراردادهای آژانس به عنوان حق ملت‌ها در خصوص برخورداری از انرژی صلح‌آمیز هسته‌ای تعریف شده است، بدون هیچگونه مانع و مشکل به ملت بزرگ ایران نیز تعلق پیدا کند.

روحانی: در سازمان تحریم‌ها ترک ایجاد شد

مسئولان دولتی صبح روز گذشته پس از دستیابی به توافق پس از ۳ دور مذاکرات نفس‌گیر در ژنو با ۱+۵ واکنش های خبرسازی داشتند. روحانی ساعاتی بعد از این توافق با برپایی نشست خبری با اشاره به متن موافقتنامه هسته‌ای و با تأکید بر اینکه حق غنی‌سازی ایران به صراحت در توافقنامه آمده است، گفت: در متن این توافق به صراحت آمده است که ایران غنی‌سازی خود را انجام خواهد داد و به همین دلیل من به ملت ایران اعلام می‌کنم که فعالیت غنی‌سازی ایران به همان صورت سابق ادامه می‌یابد. در همین ٦ ماهه توافق، هم نطنز،هم فردو، هم اراک، هم اصفهان و هم بندرعباس به فعالیت خود ادامه خواهند داد. روحانی یکی از دستاوردهای توافق در مذاکرات را شکسته‌شدن سازمان تحریم‌ها دانست و افزود: چه دیگران از این لفظ خوششان بیاید چه بدشان بیاید، ترک‌ها در سازمان تحریم از دیشب آغاز شده و هرچه زمان بگذرد، فاصله ترک‌ها بیشتر خواهد شد.

ظریف: این تازه گام اول است

وزیرامور خارجه هم بعد از توافق ایران و ۱+۵ گفت: توافق ایران و ۱+۵ قدم اول است و طرفین باید براساس احترام متقابل و منافع مشترک به کار و همکاری ادامه دهند. وی گفت مراکز غنی‌سازی تعطیل نخواهد شد، برنامه آب سنگین ما با همین وضعیت کنونی ادامه پیدا می‌کند و هیچ ماده‌ای از کشور خارج نخواهد شد.

در عین اینکه تحریم‌ها کاهش می‌یابد و منابع مالی ایران که از دستیابی به آن جلوگیری شده بود، برمی‌گردد.

درجه غنی‌سازی را داوطلبانه محدود کردیم

رئیس سازمان انرژی اتمی هم در خصوص توافق صورت گرفته گفت: هیچ کدام از فعالیت‌های هسته‌ای ایران متوقف نخواهد شد. ما درجه غنی‌سازی را به شکل داوطلبانه برای ٦ ماه محدود کردیم تا مذاکرات جامع صورت گیرد و تکلیف غنی‌سازی بالای ۵ درصد مشخص شود.

صالحی یادآور شد: بر همین اساس فعالیت در صنایع اراک، تحقیق و توسعه و تمامی فعالیت‌های اکتشاف و استخراج را ادامه می‌دهیم و هیچ یک از فعالیت‌های خود را متوقف نخواهیم کرد.

٦ ماه فرصت برای سنجش اعتماد

توافق در وقت اضافه

همدان پیام- گروه سیاسی: توافق در ساعتی غیر منتظره؛ کمتر کسی فکر می‌کرد که پایان مذاکرات ژنو در ساعت ۳ بامداد به وقت این شهر رقم بخورد در حالیکه سردی یکشنبه شب ژنو، پایان خوبی از مذاکرات چهار روزه نمی داد.

آخرین گفته‌های ظریف در شامگاه شنبه از سرسختی طرف مقابل حکایت می‌کرد تا آنجایی که رئیس تیم مذاکره کننده گفت: «از حقوق خود کوتاه نمی‌آئیم» اینگونه برداشت می‌شد که شاید ژنو چهارمی هم در راه باشد و مذاکراتی که به قول روحانی مهلتش ٦ ماهه است.

اما شب که از نیمه خود گذشت گویا گفتگوها هم به سمت نقطه پایانی خود پیش می‌رفت تا آنکه در وقت صبح شرعی تهران خبر آمد که توافق حاصل شد. توافقی که نتایجش را از ذوق ظریف در خوش و بش و دست دادن با اعضای ۱+۵ و مخصوصا جان کری می‌توان حس کرد. آن طرف هم کمتر از ایران خوشحال نبودند این خوشحالی را از لبخندهای جان کری و تبریک وی به کاترین اشتون می‌شد دید.

یکشنبه شب سرد ژنو اگر برای رهگذران سوز زمستان را داشت، برای میهمانان هتل اینترکنتیننتال طعم «توافق» را داشت تا پس از ده سال از رهگذر شهر صلح و امنیت دیوارهای بی‌اعتمادی شروع به فرو ریختن کند تا ایران و ۱+۵ به توافقی مشترک حداقل برای مدت ٦ ماه برسند. توافقی که در یک دهه گم شده‌ی دو طرف بود. این روز به طور حتم همچون توافق سعدآباد، در زمان روحانی در تاریخ ثبت خواهد شد.

محمد جواد ظریف اندکی پس از این توافق در صفحه فیس‌بوک خود نوشت: غنی‌سازی به رسمیت شناخته شد. فعالیت‌ها ادامه خواهند یافت و تحریم‌ها در سراشیبی قرار گرفت. باراک اوباما هم درباره این راه جدید گفت: برنامه هسته‌ای ایران دیگر پیشرفت نمی‌کند.

کاترین اشتون اظهار داشت: این توافقی برای رسیدن به یک راه حل اساسی خواهد بود. جان کری هم گفت: ما به توافقی رسیدیم که به موجب آن برنامه هسته‌ای ایران از این لحظه به طوری که برای کشورهای منطقه تهدیدی تلقی شود، ادامه نخواهد یافت.

ویلیام هیگ اما اینگونه گفت: افق نشان داد که کار با ایران ممکن است و می‌توان از طریق دیپلماسی مشکلات سخت را نیز بررسی کرد. این رضایت قدرت‌های بزرگ از مذاکراتی طاقت فرساست، رضایتی که در سیمای آنها نیز موج می‌زد. این پیام‌ها نشان می‌داد که همه طرف‌ها از توافق صورت گرفته شده راضی‌اند. رضایتی که به محافظه‌کاران ایرانی نیز سرایت کرد. محمدحسن ابوترابی‌فرد نایب رئیس مجلس صبح دیروز در صحن علنی مجلس از تیم مذاکره کننده ایرانی تقدیر کرد.

با این حال این توافق قطعاً مخالفانی هم در ایران، هم در آمریکا و اروپا و هم در خاورمیانه خواهد داشت.

در همان دقایق ابتدایی صدای مخالف بزرگ بلند شد. بنیامین نتانیاهو گفت: این یک توافق بد است چون ایران هر چه می‌خواست به دست آورد. باید منتظر صداهای بلند دیگر هم در ایران، هم در آمریکا و هم در خاورمیانه باشیم، تندروها سکوت نمی‌کنند.

طیف ایرانی می‌گویند همه چیز را از دست دادیم، طیف غربی- عربی می‌گویند"همه چیز را به آنها دادیم". دو، سه نماینده مجلس هم در جلسه علنی صبح دیروز با اعتراض به توافق انجام شده قبول هرگونه شرایطی را ملزم به موافقت مجلس دانستند.

توافق بامداد امروز، گام اول بود. در این گام حق ایران به رسمیت شناخته شد. "به رسمیت شناختن اصل غنی سازی" مهمترین خواسته ایران بود و "تعلیق غنی سازی" پررنگ‌ترین خط قرمزش آن بود.

مهمترین خواسته ایران تحقق یافت و پررنگ‌ترین خط قرمز حفظ شد. در اولویت بعد حفظ فعالیت تمامی تأسیسات اتمی ایران به شکل کنونی بود که حفظ شد. در اولویت بعد اولین قدم برای لغو تحریم‌ها برداشته شد. در این قدم از تحریم‌های کوچک‌تر شروع شده است و تحریم طلا، کشتیرانی، خودروسازی، پتروشیمی تعلیق شد. برخی تحریم‌های صنعت هوایی تعدیل شد و ۸ میلیارد دلار دارایی بلوکه شده ایران بازگردانده شد.

اما در طرف دیگر غرب نیز به امتیازهای مورد نیاز خود رسید. مهم‌ترین نگرانی غرب گسترش فعالیت غنی‌سازی ایران بود که این نگرانی مرتفع شد، ایران متعهد شد تأسیسات اتمی جدید احداث نکند و حتی یک سانتریفیوژ تازه نیز راه اندازی نکند.

اولویت دوم سطح غنی‌سازی بود که ایران متعهد شد که غنی‌سازی بیش از ۵ درصد را در دستور کار خود قرار ندهد و ذخیره اورانیوم ۲۰ درصدی خود را در طی ٦ ماه به صفر برساند. در گام اول تحریم‌های اساسی و اثرگذار غرب از جمله تحریم بانکی و نفتی علیه ایران لغو نشد. براساس توافق روز یکشنبه طرفین تا ٦ ماه آینده باید به تک تک تعهدات خود عمل کنند.

پاسخ رهبر انقلاب به نامه رئیس جمهور

کار مذاکره کنندگان ایران قابل تقدیر است

حضرت آیت ا... خامنه‌ای رهبر معظم انقلاب اسلامی در پاسخ به نامه حجت الاسلام والمسلمین روحانی رئیس جمهوری اسلامی ایران در خصوص روند مذاکرات هسته‌ای، ضمن تقدیر و تشکر از هیأت مذاکره‌کننده کشورمان تأکید کردند: بی‌شک فضل الهی و دعا و پشتیبانی ملت ایران عامل این موفقیت بوده و ایستادگی در برابر زیاده خواهی‌ها همواره باید شاخص خطّ مستقیم حرکت مسئولان این بخش باشد.

حسن روحانی پس از دستیابی ایران به توافق به ۱+۵ با درج نامه‌ای خطاب به رهبر انقلاب اینگونه نوشت: بی‌شک این موفقیت، حاصل عنایات حق و رهنمودهای رهبری عالیقدر نظام و حمایت بی‌دریغ ملت ایران بوده است و توفیق نهایی نیز دراین مسیر در گرو تداوم ارشادات جنابعالی و حمایت و یاری مردم شریف و صبور ایران خواهد بود.

در پاسخ رهبر انقلاب نیز به این نامه اینگونه آمده است: دستیابی به آنچه مرقوم داشته‌اید در خور تقدیر و تشکر از هیأت مذاکرات هسته‌ای و دیگر دست اندرکاران است و می‌تواند پایه‌ی اقدامات هوشمندانه‌ی بعدی قرار گیرد. بی‌شک فضل الهی و دعا و پشتیبانی ملت ایران عامل این موفقیت بوده و در آینده نیز خواهد بود ان‌شاء ا... ایستادگی در برابر زیاده خواهی‌ها همواره باید شاخص خطّ مستقیم حرکت مسئولان این بخش باشد، و چنین خواهد بود.

تعهداتی که در متن موافقت‌نامه ایران و غرب اینگونه آمده است

اولین گام به لحاظ زمانی محدود و طول مدت آن ٦ ماه خواهد بود و در صورت توافق دو طرف قابل تجدید است، که در طول این مدت همه طرف ماجرا تلاش خواهند کرد تا فضای سازنده برای انجام مذاکرات با حسن نیت، پابرجا باقی بماند.

تعهدات ایران

ایران به صورت داوطلبانه اقدامات زیر را در دستور کار قرار خواهد داد:

• نیمی از ذخیره اورانیوم ۲۰ درصد غنی شده موجود، به اکسید اورانیوم ۲۰ درصد تبدیل می‌شود تا به منظور تولید سوخت برای راکتور پژوهشی تهران، مورد استفاده قرار گیرد.

مابقی یواف(٦ UF٦) ۲۰ درصد به اورانیوم با غنای کمتر از ۵ درصد تبدیل می‌شود. هیچگونه برنامه‌ای هم برای بازگشت این فرایند در کار نخواهد بود.

• ایران اعلان می‌کند که در طول این بازه ٦ ماهه، غنی سازی بالای ۵ درصد نخواهد داشت.

• ایران اعلان می‌کند که فعالیت‌های خود در تأسیسات غنی‌سازی سوخت نطنز۱، فردو۲ یا راکتور اراک۳، که در آژانس بین‌المللی انرژی اتمی با عنوان آی‌آر-۴۰ (IR-۴۰) شناخته می‌شود، گسترش نخواهد داد.

• ایران تصمیم گرفته است به محض آمادگی خط تبدیل یواف٦ (UF٦) با غنای ۵ درصد به یواُ۲ (UO۲)، ظرف مدت همین بازه ٦ ماهه، آن میزان یواف٦ (UF٦) را که به تازگی تا ۵ درصد غنی شده است را به اکسید یواف٦ (UF٦) تبدیل کند؛ مطابق با آنچه که در برنامه عملیاتی تأسیسات تبدیل اعلان شده به آژانس بین‌المللی انرژی اتمی، ذکر شده است.

•ایران اعلان می‌کند تأسیسات جدیدی برای غنی سازی ایجاد نخواهد شد.

• ایران به فعالیت‌های تحقیقاتی و توسعه‌ای، تحت نظارت خود ادامه خواهد داد، از جمله فعالیت‌های تحقیقاتی و توسعه‌ای در عرصه غنی‌سازی که برای انباشت اورانیوم غنی شده، طراحی نشده‌اند.

• هیچگونه بازفراوری صورت نخواهد گرفت و هیچگونه تأسیساتی که قادر به انجام بازفراوری است، ایجاد نخواهد شد.

• متوقف ساختن تلاش‌های بیشتر برای کاهش فروش نفت خام ایران به منظور فراهم آوردن اینکه مشتری‌های کنونی ایران حجم متوسط خرید نفت خام خود از ایران را از سر گیرند. امکان بازگشت حجم مورد توافقی از عواید مسدود شده در خارج از کشور. برای این فرایند فروش نفت، تحریم‌های [مربوطه] اتحادیه اروپا و آمریکا برداشته خواهد شد و خدمات بیمه و حمل و نقل با آن همراه خواهد بود.

• تحریم‌های آمریکا و اتحادیه اروپا در موارد زیر به حالت تعلیق درمی‌آید:

۱) صادرات پتروشیمی ایران و نیز تحریم‌های مربوط به خدمات مرتبط با این صادرات.۵

۲) طلا و فلزات گرانبها و نیز تحریم‌های مربوط به خدمات مرتبط با آنها.

۳) تحریم‌های آمریکا بر صنعت خودرو سازی ایران و نیز تحریم‌های مربوط به خدمات مرتبط با این صنعت به حالت تعلیق درخواهد آمد.

٤) صدور مجوز برای تأمین و استقرار قطعات یدکی لازم برای تأمین امنیت پروازهای غیر نظامی در ایران و خدمات مرتبط با آن.

۵) صدور مجوز برای انجام اقدامات بازرسی و تعمیرات مربوط به امنیت پروازی در ایران به همراه خدمات مرتبط با آن.

٦) هیچ تحریم جدیدی از طرف شورای امنیت سازمان ملل بر فعالیت‌های هسته‌ای ایران وضع نمی‌شود.

۷) هیچ تحریم جدید از طرف اتحادیه اروپا بر فعالیت‌های هسته‌ای ایران وضع نمی‌شود.

۸) دولت آمریکا، با همکاری مستمر و ایفای نقش متناسب رئیس جمهور و کنگره، مانع اعمال تحریم‌های جدید علیه فعالیت‌های هسته‌ای ایران خواهد شد.

تعهدات گروه ۵+۱

۹) ایجاد یک کانال مالی به منظور تسهیل روابط تجاری بشردوستانه برای رفع نیازمندی‌های داخلی ایران، با استفاده از عواید نفتی خود ایران که در خارج از این کشور مسدود شده است. روابط تجاری بشردوستانه عبارت است؛ از تراکنش‌های مربوط به محصولات خوراکی و کشاورزی، دارو، ادوات پزشکی و خسارات پزشکی که در خارج بر ایران تحمیل شده است.

این کانال از طریق بانک‌های مشخصی در خارج از ایران و بانک‌های ایرانی که هدف تحریم‌ها نیستند، و در هنگام ایجاد این کانال مشخص خواهند شد، باز خواهد بود.

این کانال همچنین اقدامات زیر را میسر می‌سازد:

– انجام تراکنش‌های لازم برای پرداخت معوقات ایران به سازمان ملل؛

– پرداخت حق‌التدریس دانشگاه‌ها و کالج‌های خارجی که دانشجویان ایرانی در آنها تحصیل می‌کنند، تا سقف مدت زمان توافقی ٦ ماهه.

– افزایش آستانه اختیار اتحادیه اروپا برای انجام تراکنش‌های مربوط به روابط تجاری تحریم نشده، به میزان مورد توافق.

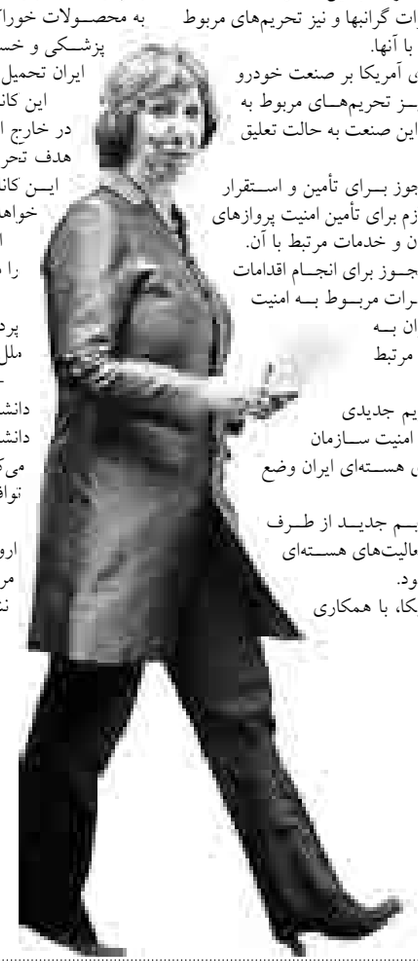

مفاد اصلی اولین گام

پاورقی‌های تعهدآور

۱. در این بازه ٦ ماهه ایران یواف ٦ را به سانتریفیوژهای مستقر شده خود تزریق نخواهد کرد و اورانیوم غنی نمی‌سازد. هیچ سانتریفیوژ اضافی مستقر نمی‌شود. ایران اعلان می‌کند که در طول مدت اولین بازه ٦ ماهه، سانتریفیوژهای موجود[در این تأسیسات را با سانتریفیوژهای مشابه جایگزین می‌سازد.

۲. در فوردو، ٤ آبشار مستقر شده در این تأسیسات برای غنی‌سازی اورانیوم، هیچگونه غنی‌سازی بالاتر از ۵ درصدی را انجام نخواهند داد. هیچگونه یواف٦ به ۱۲ آبشار دیگر تزریق نمی‌شود و این آبشارها در حالت غیرعملیاتی باقی خواهند ماند. هیچ ارتباطی میان آبشارها ایجادنمی‌گردد. ایران اعلان می‌کند که در طول اولین بازه ٦ ماهه، سانتریفیوژهای موجود در این تأسیسات را با سانتریفیوژهای مشابه جایگزین می‌کند.

۳. ایران نگرانی‌های مربوط به ساخت و ساز در راکتور اراک را بر طرف می‌کند؛ در مدت این بازه ٦ ماهه راکتور به کار نخواهد افتاد یا سوخت یا آب سنگین به آن تزریق نمی‌شود؛ همچنین سوخت اضافی برای این راکتور مورد سنجش قرار نمی‌گیرد یا سوخت بیشتری برای آن تولید نمی‌شود و همچنین تأسیسات باقی مانده برای اتمام کار نیروگاه، استقرار پیدا نمی‌کند.

٤. براساس طرح و نقش‌های این کارگاه، تولید دستگاه سانتریفیوژ ایران در طول این ٦ ماه فقط محدود به جایگزینی سانتریفیوژهای از کار افتاده خواهد بود.

۵. تحریم‌های وضع شده بر خدمات مرتبط یعنی هرگونه خدماتی که موضوع تحریم‌های آمریکا یا اتحادیه اروپا قرار می‌گیرند، از جمله بیمه، حمل و نقل یا امور مالی، تا زمانی که هر یک از این خدمات مرتبط با تحریم وضع شده بوده و برای تسهیل تراکنش‌های مدنظر، ضروری باشند. این خدمات می‌توانند با هر نهاد ایرانی که هدف تحریم‌ها قرار نگرفته است، صورت پذیرند.

٦. برداشته شدن تحریم‌ها می‌تواند شامل حال آن دسته از شرکت‌های خطوط هوایی ایرانی شود که هدف تحریم قرار نگرفته‌اند؛ همچنین این رفع تحریم شامل حال ایران ایر می‌شود.

بازتاب داخلی

ولایتی: تیم مذاکره‌کننده گام بلندی برداشت

علی‌امیر ولایتی مشاور ارشد امور بین الملل مقام معظم رهبری گفت: دولت در سیاست‌خارجی موفق بود و همکاران ما یعنی ظریف، عراقچی و نیروهای دیگر قدم بزرگی را برداشتند البته هنوز در گام‌های اولیه هستیم و امیدواریم با شایستگی این همکاران و تلاشگران عرصه دیپلماسی در قدم‌های بعدی هم موفق باشیم.

حداد عادل: گام اول مثبت بود

رئیس فراکسیون اصولگرایان مجلس: این نتایجی که در مذاکرات هسته‌ای به دست آمده است در گام اول مثبت بوده و این گام اول را نباید نفی کرد و برای برداشتن گام‌های بعدی با حفظ حقوق ملت باید اقدام کرد. تصور نمی‌کنم که نیازی باشد که این توافق‌نامه در مجلس بررسی و تصویب شود.

بیرانوند: نگران هستیم

بهرام بیرانوند نماینده مردم بروجرد در مجلس شورای اسلامی طی تذکری شفاهی در صحن علنی مجلس شورای اسلامی با اشاره به اینکه استفاده از فناوری هسته‌ای نیازمند گسترش تعداد سانتریفیوژها است، گفت: ما نگران این هستیم که محدود کردن تعداد سانتریفیوژها سبب خواهد شد تا توسعه بخش صنعت هسته‌ای ما در حالت نیمه صنعتی باقی بماند.

تابش: باید از تیم مذاکره‌کننده حمایت کرد

نماینده اصلاح‌طلب مجلس با تأکید بر اینکه نمایندگان باید از تیم مذاکره‌کننده تشکر می‌کردند از اظهارات برخی از نمایندگان که به خبرهای رویترز و بی‌بی‌سی استناد می‌کنند، انتقاد کرد. محمدرضا تابش با تأکید بر اینکه مقام معظم رهبری از تیم مذاکره‌کننده حمایت کردند، اظهار داشت: نمایندگان نیز باید به تبعیت از ایشان عمل کنند.

بازتاب خارجی

فقط عربستان و اسرائیل ناراحت‌اند

دبیرکل سازمان ملل از توافق ایران و گروه ۱+۵ که پس از مذاکرات ژنو درباره برنامه هسته‌ای ایران حاصل شد، استقبالی گرم کرد. بان کی مون در بیانیه‌ای خطاب به مذاکره‌کنندگان به خاطر پیشرفت در زمینه چیزی که می‌تواند آغاز یک توافقنامه تاریخی برای مردم و ملت‌های منطقه خاورمیانه و فراتر از آن باشد تبریک گفت.

سوریه هم در پیامی دستیابی به این توافق را به مقامات ایران تبریک گفت. پاکستان و امارات هم از دستیابی ایران به این توافق استقبال کردند. وستروله وزیر خارجه آلمان هم توافقنامه ژنو را "نقطه تحولی" در برنامه هسته‌ای ایران خواند.

اما در دیگر دستیابی به این توافق مخالفانی هم داشت که مهم‌ترین آنها مقامات رژیم صهیونیستی بودند. یووال استاینتیز وزیر اطلاعات و امور استراتژیک رژیم صهیونیستی در واکنش به این توافق گفت؛ که تغییراتی که در لحظات آخر در این توافق‌نامه داده شده است، به هیچ عنوان رضایت‌بخش نبوده و در موضع اسرائیل تغییری نمی‌دهد.

وی ادامه داد: این توافق هنوز هم توافق بدی است و کار را در آینده برای رسیدن به راه حل دشوارتر خواهد کرد. این مقام صهیونیست تأکید کرد که اسرائیل نمی‌تواند در این شادمانی جهانی شرکت کند. سی ان ان، یک منبع عربستانی تأکید کرده که ریاض از توافق حاصل شده میان ایران و ۱+۵ راضی نیست.

آگهی موضوع ماده ۳ قانون و ماده ۱۳ آیین‌نامه قانون تعیین تکلیف وضعیت ثبتی اراضی و ساختمان‌های فاقد سند رسمی

برابر رأی شماره ۱۳۹۲۶۰۳۲۶۰۰۸۰۰۰۷۸۶ مورخه ۹۲/۰۵/۲۳ و کلاسه شماره ۱۳۹۱۱۱۴۴۲۶۰۰۸۰۰۰۰۷۴ هیأت موضوع قانون تعیین تکلیف وضعیت ثبتی اراضی و ساختمان‌های فاقد سند رسمی مستقر در واحد ثبتی رزن تصرفات مالکانه و بلامعارض متقاضی آقای ابوالفضل محمدی فرزند حسین به شماره شناسنامه ۶۳۹ صادره از رزن- سردرود به شماره ملی ۳۹۹۱۸۵۹۰۳۳ در یک باب خانه مسکونی به مساحت ۱۴۸/۳۳ مترمربع قسمتی از پلاک ۵۹ اصلی قریه رزن واقع در بخش ۵ همدان حوزه ثبتی رزن، خریداری با واسطه از مالک رسمی آقای حبیب‌ا... عبادی‌گلشن دارنده نسق زراعی شماره ۲۸۳۰۱ مورخه ۴۷/۲/۲ دفترخانه ۵ همدان محرز گردیده است.

لذا به منظور اطلاع عموم مراتب در دو نوبت به فاصله ۱۵ روز آگهی می‌شود، در صورتی که اشخاص نسبت به صدور سند مالکیت متقاضی اعتراضی داشته باشند می‌توانند از تاریخ انتشار اولین آگهی به مدت دو ماه اعتراض خود را به این اداره تسلیم و پس از اخذ رسید، ظرف مدت یک ماه از تاریخ تسلیم اعتراض، دادخواست خود را به مرجع قضایی تقدیم نمایند. بدیهی است در صورت انقضای مدت مذکور و عدم وصول اعتراض طبق مقررات سند مالکیت صادر خواهد شد. م الف ۳۶۰۶

تاریخ انتشار نوبت اول: ۱۳۹۲/۹/۴ تاریخ انتشار نوبت دوم: ۱۳۹۲/۹/۱۹

غلامرضا شیرخانی خرم– رئیس ثبت اسناد و املاک شهرستان رزن

آگهی موضوع ماده ۳ قانون و ماده ۱۳ آیین‌نامه قانون تعیین تکلیف وضعیت ثبتی اراضی و ساختمان‌های فاقد سند رسمی

برابر رأی شماره ۱۳۹۲۶۰۳۲۶۰۰۹۰۰۲۲۸۷ مورخه ۹۲/۸/۲۷ هیأت موضوع قانون تعیین تکلیف وضعیت ثبتی اراضی و ساختمان‌های فاقد سند رسمی مستقر در واحد ثبتی شهرستان فامنین تصرفات مالکانه و بلامعارض متقاضی آقای محمد رجائی فرزند محمدحسن به شماره شناسنامه ۸۵۳ صادره از فامنین به شماره ملی ۵۰۲۹۲۲۶۵۳۲ در ششدانگ یک باب خانه به مساحت دویست و هجده مترمربع و هشتاد و هفت صدم مترمربع قسمتی از پلاک ۱۰۴/۱۵۸۸ واقع در بخش پنج همدان اراضی فامنین خریداری از مالک رسمی آقای علی دولتی محرز گردیده است. لذا به منظور اطلاع عموم مراتب در دو نوبت به فاصله ۱۵ روز آگهی می‌شود، در صورتی که اشخاص نسبت به صدور سند مالکیت متقاضی اعتراضی داشته باشند می‌توانند از تاریخ انتشار اولین آگهی به مدت دو ماه اعتراض خود را به اداره ثبت اسناد و املاک شهرستان فامنین تسلیم و پس از اخذ رسید، ظرف مدت یک ماه از تاریخ تسلیم اعتراض، دادخواست خود را به مرجع قضایی تقدیم نمایند. بدیهی است در صورت انقضای مدت مذکور و عدم وصول اعتراض طبق مقررات سند مالکیت صادر خواهد شد.

تاریخ انتشار نوبت اول: ۱۳۹۲/۹/۴ تاریخ انتشار نوبت دوم: ۱۳۹۲/۹/۱۹

مهدی عزیزی– رئیس اداره ثبت اسناد و املاک شهرستان فامنین

آگهی موضوع ماده ۳ قانون و ماده ۱۳ آیین‌نامه قانون تعیین تکلیف وضعیت ثبتی اراضی و ساختمان‌های فاقد سند رسمی

برابر رأی شماره ۱۳۹۲۶۰۳۲۶۰۰۹۰۰۲۳۰۴ مورخه ۹۲/۹/۳ هیأت موضوع قانون تعیین تکلیف وضعیت ثبتی اراضی و ساختمان‌های فاقد سند رسمی مستقر در واحد ثبتی شهرستان فامنین تصرفات مالکانه و بلامعارض آقای براتعلی رشیدی فرزند شاعلی به شماره شناسنامه ۱۶۵۹ صادره از فامنین به شماره ملی ۵۰۲۹۵۸۵۷۳۷ در اعیانی ششدانگ بانضمام عرصه ۷۹ شعیر مشاع از ۹۶ شعیر ششدانگ یک باب خانه به مساحت سیصد و پنجاه مترمربع و سی و چهار صدم مترمربع قسمتی از پلاک ۹۹ اصلی واقع در بخش پنج همدان اراضی ماماهان خریداری از مالک رسمی آقای محمود فیروزی محرز گردیده است. لذا به منظور اطلاع عموم مراتب در دو نوبت به فاصله ۱۵ روز آگهی می‌شود، در صورتی که اشخاص نسبت به صدور سند مالکیت متقاضی اعتراضی داشته باشند می‌توانند از تاریخ انتشار اولین آگهی به مدت دو ماه اعتراض خود را به اداره ثبت اسناد و املاک شهرستان فامنین تسلیم و پس از اخذ رسید، ظرف مدت یک ماه از تاریخ تسلیم اعتراض، دادخواست خود را به مرجع قضایی تقدیم نمایند. بدیهی است در صورت انقضای مدت مذکور و عدم وصول اعتراض طبق مقررات سند مالکیت صادر خواهد شد.

تاریخ انتشار نوبت اول: ۱۳۹۲/۹/۴ تاریخ انتشار نوبت دوم: ۱۳۹۲/۹/۱۹

مهدی عزیزی– رئیس اداره ثبت اسناد و املاک شهرستان فامنین

آگهی تغییرات شرکت روان‌دشت (سهامی خاص) به شماره ثبت ۷۷ و شناسه ملی ۱۰۸۶۱۱۱۳۸۱۸

به موجب صورتجلسات مجمع عادی به طور فوق‌العاده و هیئت مدیره مورخه ۹۲/۸/۲۸ تصمیمات ذیل اتخاذ گردید. ۱- آقای داود عیوضی با کد ملی ۳۸۷۱۰۸۶۶۵۷ به سمت رئیس هیئت مدیره، خانم فاطمه فرجی با کد ملی ۴۰۳۰۳۶۸۶۴۶ به سمت نائب رئیس و آقای جلال عیوضی با کدملی ۴۰۳۰۴۲۴۹۳۷ به سمت مدیرعامل برای مدت دو سال انتخاب شدند. ۲- کلیه قراردادها و اسناد رسمی و تعهدآور بانکی از قبیل چک، سفته، برات و اوراق بهادار با امضای مدیرعامل به اتفاق رئیس هیئت مدیره همراه با مهر شرکت معتبر می‌باشد. اوراق عادی و نامه‌ها با امضای مدیرعامل همراه با مهر شرکت دارای اعتبار می‌باشد. ۳- خانم فاطمه براتی‌لطف با کدملی ۳۹۹۲۵۷۱۱۴۹ و حوریه معصومی با کدملی ۴۰۲۰۰۸۳۳۳۹ به ترتیب به عنوان بازرس اصلی و علی‌البدل شرکت برای مدت یک سال مالی انتخاب شدند.

قدیر یوسفی‌نیا– رئیس اداره ثبت اسناد و املاک کبودراهنگ

آگهی مزایده اموال غیرمنقول نوبت اول

بموجب دادنامه شماره ۹۲/۳۰۰۴۴۷ صادره در پرونده کلاسه ۳/۹۲۰۰۸۸ شعبه سوم دادگاه عمومی شهرستان ملایر موضوع پرونده اجرایی کلاسه ۹۲۰۱۴۴ این اجرا محکوم علیه آقای محرم بنکره محکومند به فروش یک قطعه زمین (به شرح و توصیف ذیل) در حق محکوم له صدیقه اسدی‌مقدم، نظر به اینکه ابلاغ اجراییه به محکوم علیه ابلاغ و اعاده گردیده و در مهلت مقرر قانونی نسبت به اجرای حکم اقدامی ننموده بنا به درخواست محکوم له به منظور استیفاء محکوم به و هزینه اجرایی اموال متعلق به ایشان از سوی این اجرا توسط کارشناس رسمی دادگستری بشرح زیر توصیف و ارزیابی شده و مقرر است از ساعت ۱۰ الی ۱۱ مورخ ۱۳۹۲/۰۹/۲۵ در محل شعبه سوم دادگستری ملایر از طریق مزایده به فروش برسد مزایده از قیمت پایه کارشناسی شروع و به هر شخص حقیقی و یا حقوقی که بالاترین قیمت را پیشنهاد دهد فروخته خواهد شد. ۱۰ درصد وجه مزایده فی‌المجلس به صورت وجه نقد یا چک بانکی تضمینی از خریدار اخذ و مابقی ظرف مدت یکماه از خریدار وصول و پس از انجام مراحل قانونی و صدور دستور تملیک از سوی دادگاه مربوطه مورد مزایده بنام خریدار منتقل خواهد شد در صورتی که خریدار در مهلت یک ماه مقرر بقیه وجه مزایده را پرداخت ننماید سپرده وی پس از کسر هزینه‌های مزایده به نفع دولت ضبط و مزایده تجدید می‌گردد. در صورت اعتراض از ناحیه اشخاص ذینفع ظرف یک هفته از تاریخ مزایده نسبت به نحوه انجام مزایده تا رسیدگی به اعتراض از سوی دادگاه مورد مزایده به خریدار تحویل نخواهد شد. ضمناً متقاضیان به شرکت در مزایده می‌توانند در مدت ۵ روز قبل از مزایده با هماهنگی این اجرا از مال مورد مزایده بازدید نمایند اموال مورد مزایده و بهای آن طبق نظر کارشناس به شرح ذیل می‌باشد. ملک موصوف یک قطعه زمین تعرفه شده واقع در سی متری تاجوک، ۸ متری بعد از کوچه شقایق جنب منزل آقای میرزایی دارای سند عادی مورخ ۱۳۸۵/۰۱/۲۴ و دارای ۸۰ متر مساحت که با توجه به جمیع جهات به مبلغ ۱۱۲/۰۰۰/۰۰۰ میلیون ریال (معادل یازده میلیون و دویست هزار تومان) برآورد می‌گردد. م الف ۳۶۲۸

مدیر اجرای احکام شعبه سوم دادگاه حقوقی ملایر

آگهی حصر وراثت

آقای حجت‌ا... امجدی‌صبوح دارای شناسنامه شماره ۱۳۴ به شرح دادخواست به کلاسه ۲۱۴/۹۲ش۱۱۲ح از این دادگاه درخواست گواهی حصر وراثت نموده و چنین توضیح داده که شادروان فریدون امجدی‌صبوح به شناسنامه شماره ۱۱۱۳۲۴ در تاریخ ۹۲/۶/۲۳ در اقامتگاه دائمی خود بدرود زندگی گفته ورثه آن مرحوم منحصر است به: ۱- مدینه زهوری به شماره شناسنامه ۳ تاریخ تولد ۱۳۳۳ فرزند اسماعیل مادر متوفی ۲- اکرم خاشع‌فرد به شماره شناسنامه ۶۴ تاریخ تولد ۱۳۶۵ فرزند حسین‌مراد همسر متوفی ۳- محمدرسول امجدی‌صبوح به شماره ملی ۸-۰۵۲۹۹۲-۴۰۴ تاریخ تولد ۱۳۸۷ فرزند فریدون فرزند متوفی ۴- مریم امجدی‌صبوح به شماره ملی ۴-۰۳۹۷۶۱-۴۰۴ تاریخ تولد ۱۳۸۰ فرزند فریدون فرزند متوفی. اینک با انجام تشریفات مقدماتی درخواست مزبور را در یک نوبت آگهی می‌نماید تا هر کسی اعتراضی دارد و یا وصیتنامه از متوفی نزد او باشد از تاریخ نشر نخستین آگهی ظرف یک ماه به دادگاه تقدیم دارد والا گواهی صادر خواهد شد. م الف ۳۶۰۷

رئیس شعبه ۱۱۲ شورای حل اختلاف لالجین

آگهی مزایده

در پرونده کلاسه ۲۳۹۲/۹۱ اجرایی طی رأی صادره از شعبه ۴ محاکم حقوقی دادگستری استان همدان محکوم له: سمیه عین‌آبادی محکوم علیه:شرکت تعاونی مهربان با مدیریت حمید فروزان‌احسن محکوم به ۴۸/۸۱۳/۹۸۳ ریال نیم‌عشر دولتی ۵۰۰/۰۰۰ ریال. لذا با توجه به اینکه محکوم علیه نسبت به برائت ذمه خویش اقدامی نکرده است این اجرا به درخواست (محکوم له) اقدام به توقیف اقلام ذیل: ۴ دستگاه دار قالی با دهنه ۲/۳۰ و بافت فرش نقشه تبریز ارزش دارها با قالی‌های بافته شده ۵۲/۰۰۰/۰۰۰ ریال. لذا این اجرا به تاریخ ۱۳۹۲/۰۹/۱۸ ساعت ۱۱:۳۰ تا ۱۲ اقدام به برگزاری عملیات جهت تادیه دین محکوم له مزایده می‌نماید محل برگزاری مزایده در واحد اجرای احکام مدنی دادگستری همدان طبقه همکف می‌باشد. مورد مزایده ۵ روز قبل از مزایده قابل مشاهده است. برنده مزایده کسی است که بالاترین قیمت را ارائه دهد و مبلغ را فی‌المجلس واریز نماید. م الف ۳۶۲۷

دادورز اجرای احکام مدنی دادگستری همدان– زائری

آگهی مزایده نوبت دوم

در پرونده کلاسه ۲۹۰/۹۲ اجرایی طی رأی صادره از شعبه ۲ محاکم حقوقی دادگستری استان همدان محکوم له: علی و مهدی هر دو بهادر محکوم علیه: سید حسین جعفرپور محکوم به: ۱۰۸/۱۹۶/۰۰۰ نیم

گزیده اخبار

زمان دقیق اعلام نتایج نهایی تکمیل ظرفیت کنکور

همدان‌پیام: مشاور عالی سازمان سنجش آموزش کشور زمان اعلام نتایج نهایی رشته‌های متمرکز مرحله تکمیل ظرفیت آزمون سراسری ۹۲ را اعلام کرد. حسین توکلی در گفتگو با ایسنا، با بیان اینکه فهرست اسامی پذیرفته شدگان نهایی تکمیل ظرفیت کنکور ۹۲ در روز چهارشنبه ششم آذرماه از طریق سایت سازمان سنجش به نشانی www.sanjesh.org منتشر می‌شود، گفت: بر اساس برنامه زمانی پیش‌بینی شده فهرست اسامی پذیرفته‌شدگان نهایی رشته‌های متمرکز مرحله تکمیل ظرفیت و ظرفیت‌های جدید آزمون سراسری سال ۹۲ روز چهارشنبه بر روی سایت سازمان سنجش قرار خواهد گرفت.

تأمین ۱۱ میلیون دوز واکسن فلج اطفال

همدان‌پیام: مدیرکل نظارت بر داروی سازمان غذا و دارو از تأمین ۱۱ میلیون دوز واکسن خوراکی فلج اطفال برای جبران کمبود این واکسن در کشور خبر داد. به گزارش خبرنگار مهر، مهدی پیرصالحی گفت: نیاز سالانه کشور به واکسن فلج اطفال، ۱۸ میلیون دوز واکسن است که متأسفانه به علت تأخیرهایی که در ورود این واکسن به کشور بوجود آمد شاهد کمبود آن در چند ماه گذشته بودیم.

کاهش۸ درصدی کشته‌های تصادفات

همدان‌پیام: رئیس پلیس راهنمایی و رانندگی نیروی انتظامی از کاهش حدود ۸ درصدی کشته‌های تصادفات در ۷ ماهه نخست امسال خبر داد. به گزارش ایسنا، اسکندر مؤمنی با بیان اینکه در زمستان حجم سفرها کم، اما سفرها پرمخاطره‌تر هستند، گفت: برای دستگاه‌ها و همچنین مسافران باید تمهیدات خاص و متفاوتی اتخاذ کرد. وی با تأکید بر مدیریت یکپارچه در راستای ایجاد هم‌افزایی، گفت: خوشبختانه در ۷ ماهه امسال شاهد کاهش ۸ درصدی فوتی‌ها بوده‌ایم و هزار انسان کمتر کشته شده‌اند.

اساس افزایش جمعیت اقناع است

همدان‌پیام: وزیر بهداشت، درمان و آموزش پزشکی اقناع مردم را اساس برنامه افزایش جمعیت دانست. به گزارش ایسنا، سید حسن هاشمی گفت: در مورد افزایش جمعیت و تعداد فرزندان هر خانواده نیز برنامه‌های جدیدی با همکاری مجلس و دولت در حال تدوین است که اساس آن اقناع مردم است زیرا در این حوزه نمی‌توانیم به صورت دستوری و شعاری به جایی برسیم. این نوع برخورد به نوعی رفع مسئولیت از خود است.

کمبود میمون مشکل اصلی داروسازی رازی

همدان‌پیام: رئیس سازمان غذا و دارو با اشاره به رفع مشکل تولید دارو در شرکت داروسازی رازی به دلیل کمبود میمون آزمایشگاهی گفت: متأسفانه توزیع ناعادلانه دارو در داروخانه‌های خصوصی و غیردولتی را قبول داریم که باید برطرف شود.

به گزارش تسنیم رسول دیناروند اظهار داشت: با توجه به افزایش قیمت نرخ ارز شاهد آن بودیم که قیمت داروها ۲ برابر شد و هزینه تولیدات دارویی داخل کشور نیز ۵۰ درصد افزایش یافت. بنابراین قول داده بودیم در ۲ جهت مشکلات دارویی را برطرف کنیم. اول اینکه کمبودهای دارویی را و در جهت دوم مابه‌التفاوت افزایش هزینه دارو را جبران کنیم که خوشبختانه در ۳ ماه گذشته به طور مناسب اقدام شد.

انتشار فهرست یارانه نشریات استانی برای نخستین بار

همدان‌پیام: معاونت مطبوعاتی و اطلاع رسانی وزارت فرهنگ و ارشاد اسلامی مبالغ یارانه نشریات استانی برای دوره ٦ ماهه نخست امسال را به تفکیک هر نشریه منتشر کرد. به گزارش ایرنا، از معاونت مطبوعاتی وزارت ارشاد مبنای محاسبه مبالغ، آیین‌نامه نحوه پرداخت یارانه در حوزه نشر و مطبوعات مصوب ۱۳ آبان‌ماه سال ۸۸ هیأت وزیران و دستور العمل اجرایی آن است که ۲۹ مهرماه سال ۹۲ تصویب و ۸ آبان‌ماه امسال در سایت معاونت مطبوعاتی و اطلاع رسانی منتشر شد.

چند درصد جمعیت ایران بی‌سواد هستند

همدان‌پیام: رئیس سازمان سوادآموزی کشورگفت: هم اکنون از جمعیت ۷۵ میلیون نفری کشورمان ١٤/٦درصد بی‌سواد هستند.

به گزارش ایرنا، علی باقرزاده، بیان کرد: بیش از ۹ میلیون و ۷۱۵ هزار بی‌سواد در گروه سنی بالای ٦ سال و ۳ میلیون و ٤٥٦ هزار بی‌سواد در گروه سنی ۱۰ تا ٤۹ سال در کشور شناسایی شدند.

معاون وزیرآموزش و پرورش بیان داشت: استان‌های تهران، مازندران، سمنان و اصفهان کمترین بی‌سواد و استان‌های سیستان و بلوچستان، آذربایجان غربی، کردستان و کرمان بیشترین بی‌سواد را در کشور دارند.

رئیس سازمان سوادآموزی کشور با اشاره به اینکه تا پایان برنامه پنجم توسعه، بی‌سوادی در کشور ریشه کن می‌شود، گفت: راه اندازی بانک اطلاعاتی اسمی بی‌سوادان و تهیه شناسنامه تحصیلی شهروندان زیر ۵۰ سال، از مهمترین برنامه‌های این سازمان برای ریشه‌کن کردن بی‌سوادی در کشور است.

ناباروری، سومین عامل طلاق درکشور

همدان‌پیام: مدیرگروه جامعه شناسی پزشکی و سلامت انجمن جامعه شناسی ایران گفت: حساسیت موضوع ناباروری بسته به شرایط فرهنگی جامعه متفاوت است، به طوری که در برخی از جوامع که ارزش و قابلیت زن به توانایی تولید مثل او بستگی دارد در صورت بروز مشکل ناباروری، این طرز تفکر منجر به وارد شدن فشارهای فوق العاده به زن، سست شدن بنیاد خانواده، انواع اشکال خشونت خانگی، انگ زدن و حتی طرد و جدایی می‌شود.

به گزارش ایسنا، شیرین احمدنیا به برخی آمارهای ارائه شده توسط پزشکان کشور اشاره داشت که حکایت از این دارد که "هم اکنون ناباروری سومین عامل طلاق در کشور است".

وی تصریح کرد: آمارهای جمعیت شناختی موجود در ایران مشابه بسیاری از کشورهای دیگر، حکایت از تغییر نگرش نسبت به نقش‌های سنتی زنانه دارد، به طوری که افزایش سن ازدواج، به تعویق انداختن فرزندآوری و بعد کوچکتر خانواده را در سال‌های اخیر شاهد هستیم.

توزیع دارو در داروخانه‌ها هنوز عادلانه نیست

همدان‌پیام: رئیس سازمان غذا و دارو با اعلام ۲ رقمی شدن اقلام دارویی دچار کمبود و کاهش ۵۰ درصدی شکایت‌های مردم از کمبود و گرانی دارو از ناعادلانه بودن توزیع دارو در داروخانه‌ها گلایه کرد.

به گزارش فارس، رسول دیناروند گفت: در مورد توزیع دارو واقعیت این است که هنوز توزیع دارو در داروخانه‌ها عادلانه نیست و سهم مهمی از داروهای تخصصی و داروهای بیماران خاص و صعب‌العلاج در داروخانه‌های بزرگ دولتی یا سازمان‌های عمومی توزیع می‌شود.

وی ادامه داد: دلیل این مسأله این است که این داروها از یارانه‌های سنگین دولتی برخوردار هستند و باید نظارت جدی برای جلوگیری از قاچاق آنها صورت بگیرد تا مطمئن باشیم این داروهای گرانقیمت واقعاً به دست بیماران برسد.

شیری که یال و دم ندارد

رقابت بسته‌ای و فله‌ای در بازار شیر

یکی از مراکز عرضه شیر فله‌ای در سطح شهر/عکس: همدان پیام

همدان‌پیام: در یکی دو سال اخیر شاهد افزایش عرضه و گسترش شبکه‌های توزیع لبنیات فله‌ای در سطح شهر همدان و دیگر شهرستان‌ها هستیم.

دلیل اصلی رشد مصرف لبنیات فله‌ای این تصور است که شیرهای بسته‌بندی شده و کارخانه‌ای از مواد افزودنی برخوردارند و کیفیت شیرهای فله را ندارند. این تصور درست یا غلط موجب شده که افراد به مصرف شیر و ماست و دیگر فرآورده‌های لبنیاتی در فروشگاه‌های عرضه کننده لبنیات خارج شبکه توزیع کارخانه‌های روی آورند.

این تصور از طریق ذائقه و حس چشایی افراد تقویت شده است و برخی شایعات و یا واقعیات این گرایش را تقویت کرده است.

موافقان مصرف لبنیات سنتی می‌گویند: شیر و محصولات لبنیات سنتی طعم و مزه اصلی را دارد، چربی آن کافی و طبیعی است و به همین دلیل مردم بیشتر استقبال می‌کنند. به گفته آنها در کارخانه‌های لبنی چربی شیر در چند مرحله گرفته می‌شود و آنچه به مصرف کننده عرضه می‌شود، صرفاً چیزی شبیه شیر است اما طعم شیر را ندارد.

یک شهروند که خریدار دائم شیرهای فله‌ای است درباره موضوع گزارش می‌گوید: من چند سال است که شیر فله‌ای تهیه می‌کنم و تا امروز به بیماری دچار نشدم. چون از مکانی که به کیفیت شیر آن اطمینان دارم این شیر را تهیه می‌کنم.

فاطمه ستاری در گفتگو با خبرنگار ما دلیل استفاده از اینگونه شیرها را کیفیت بهتر و غلیظ بودن آن نسبت به شیر پاستوریزه عنوان می‌کند و می‌افزاید: شیرهای پاستوریزه بخصوص شیرهای کیسه‌ای طعم خوبی ندارند.

وی به استقبال مردم از شیرهای فله‌ای هم اشاره می‌کند و می‌گوید: حتی در مواقعی برای تهیه این نوع شیر در صف منتظر می‌مانیم!

سود مناسب با هزینه کم

فروشنده یکی از لبنیاتی‌های سطح شهر در این باره می‌گوید: این روزها مردم اقبال بیشتری به لبنیات سنتی دارند به دلیل اینکه لبنیات کارخانه‌ها کیفیت قبلی را ندارند.

شیر فله‌ای خوش طعم و خوشمزه است

در همین حال، دامداران معتقدند زمانی که شیر به کارخانه‌های لبنی وارد می‌شود آنقدر چربی آن را می‌گیرند که طعم و مزه اصلی خود را از دست می‌دهد، و اینگونه لبنیات از سوی مردم بیشتر استقبال می‌شوند.

دامداران می‌گویند عرضه مستقیم به مردم با رعایت مسائل بهداشتی عرضه را بی‌واسطه خواهد کرد.

اما مخالفان استفاده از این نوع شیرها هم معتقدند: نمی‌توان از نظر بهداشتی به شیرهای فله‌ای اطمینان کرد؛ چون معلوم نیست که این شیرها چگونه تهیه می‌شوند.

آنها از رشد قارچ گونه این واحدهای عرضه فله‌ای شیر و فرآورده‌های لبنی در استان انتقاد می‌کنند و می‌گویند: هیچ یک از عرضه کنندگان توسط هیچ سازمان خاصی نظارت نمی‌شوند و در برخی موارد بدون مجوز فعالیت می‌کنند.

بالاخره مردم شیرخام فله‌ای بخرند یا نخرند؟

این یک امر بدیهی است که مردم حق دارند در مورد سلامتی مواد غذایی که استفاده می‌کنند مطمئن باشند.

به اذعان کارشناسان افزایش هزینه‌های تأمین خوراک دام و افزایش قیمت شیر و محصولات لبنی پاستوریزه از مهمترین دلایل گرایش مردم به تهیه فله‌ای شیر و فرآورده‌های لبنی است.

از طرفی فعالان عرصه سلامت استان رشد فزاینده مراکز عرضه فرآورده‌های لبنی فله‌ای را با توجه به فسادپذیری بالای شیر، تهدیدی جدی برای سلامت جامعه می‌دانند.

چندی پیش سازمان دامپزشکی کشور در سایت‌های خبری بیان کرده بود که برای توزیع شیر فله‌ای دامداری‌هایی که تمام شرایط گفته‌شده آنها را رعایت کنند، مجوز خواهند گرفت.

سازمان دامپزشکی کشور شرایط صدور مجوز را پاک بودن لبنیاتی‌ها از نظر بیماری‌ها بویژه سل، بروسلوز و همچنین رعایت مسائل بهداشتی، وجود کارشناس ناظر و بسته‌بندی مناسب با برچسب‌های هشدار دهنده بیان کرده بود.

اماکن فروش شیر فله‌ای مجوز ندارند

مدیر کل دامپزشکی استان همدان در گفتگو با خبرنگار ما در مورد موضوع گزارش اینگونه اظهارنظر می‌کند: همیشه شعار دامپزشکی استفاده از شیر پاستوریزه بوده است اما بنا به دلایلی مانند ذائقه مشتریان تمایل به لبنیات سنتی افزایش یافته است.

البته ما همیشه تاکید کردیم که مردم بهداشت را رعایت کنند و در صورت امکان از محصولات پاستوریزه استفاده کنند آن چیزی که در قوانین و مقررات با عنوان شیر خام بهداشتی عنوان می شود شرایط خاص و سختگیرانه ای گذاشته شده است که اگر دامداری باید واجد این شرایط باشد.

رسولی با بیان اینکه اما در حال حاضر اماکن عرضه شیر فله ای در سطح شهر هیچکدام از اداره کل دامپزشکی مجوز ندارند گفت:

از محصولاتی در این مراکز به فروش می رسد تنها شیر خام به دامپزشکی مربوط است و آنها هم شیر خام عرضه نمی کنند شیر را می جوشانند به خاطر اینکه از آن سرشیر و پنیر بگیرند.

با این حال باز این روند هم مورد تایید ما نیست از نظر قانونی شیر تا خام است زیر نظر دامپزشکی خواهد بود وقتی که فراوری می شود زیر نظر دانشگاه علوم پزشکی می رود.

وی ادامه داد: پیشنهاد شده است که اکیپ های مشترکی از دامپزشکی و معاون بهداشتی دانشگاه علوم پزشکیو ارگان های مرتبط تشکیل شود. تا تمامی اماکن عرضه بررسی و ساماندهی شود مراکزی که شرایط دارند به گونه ای برخورد می شود و آنهایی که ندارند نیز به گونه دیگر.

به اعتقاد رسولی باید یارانه مناسبی به بخش تولید محصولات لبنی اختصاص داده شود باید شرایط از لحاظ کیفیت و قیمتی برای مشتری ایجاد شود تا او به سمت محصولات پاستوریزه گرایش داشته باشد.

یادمان هست زمانیکه یارانه به تولید اختصاص داشت چقدر مردم برای خرید شیر صف می کشیدند.

وی ادامه داد: در بحث مصرف، اقتصاد حرف اول را می‌زند، اگر مصرف کننده به دنبال محصولی با قیمت مناسب و با کیفیت است.

نباید نظارت با سلامتی مردم معامله شود

در همین باره مدیرعامل شرکت تعاونی تولیدکنندگان فرآورده‌های لبنی استان نیز در مورد دلیل گرایش مردم به استفاده از شیرهای فله‌ای به آمارهای سازمان بهداشت و درمان استان اشاره می‌کند که در آن عنوان شده از مجموع ۲ هزار نفر تب مالتی که در حال حاضر در کشور شناسایی شده است حدود ۷۰۰ نفر آن در همدان است و این ناشی از گرایش مردم به استفاده از شیرهای فله‌ای است.

و جالب است مردم بدانند که بیماری تب مالت هرگز خوب شدنی نیست، هر چند در دوره ۲ تا ۳ ماهه کنترل می‌شود، اما عوارض آن تا پایان عمر گریبان‌گیر فرد مبتلا است.

بنابراین بهتر است شهروندان تخیل اینکه این شیرها ارزان‌تر یا خوشمزه‌تر است را نداشته باشند و سلامتی را فدای این موضوع نکنند.

محمود رشادی در پاسخ به این سؤال که مردم بعضاً کیفیت شیرهای پاستوریزه را تأیید نمی‌کنند اظهار داشت: اگر آب معمولی را هم بجوشانید غلظت آن افزایش می‌یابد و از آنجاییکه شیر خام را باید پس از خریدن ۲۰ دقیقه جوشاند تا قابل مصرف شود در حالیکه با این روند وزن شیر حتما تغییر می‌کند یعنی حدود ۲۰۰ گرم بخار آب از آن خارج شده و باقی مانده صد درصد غلظت بالاتری خواهد داشت ضمن اینکه تمامی خواص نیز از دست رفته با این حال مردم احساس می‌کنند که شیر غلیظی خریده‌اند.

همچنین بر اثر همین جوشاندن مولکول‌های چربی شیر از هم، باز و متلاشی می‌شوند و با این عمل خوشمزگی چربی زیر دندان ها احساس خواهد شد. از طرفی شیرهایی که در شرایط پاستوریزه به بازار عرضه می‌شوند یک تا ٤ درصد چربی دارند و هرکسی به اقتضای شرایط سنی و وضعیت بدنی می‌تواند انتخاب کند و بدون هیچ نوع آلودگی برای مصرف کننده عرضه می‌شود.

باید شرایط از لحاظ کیفیت و قیمتی برای مشتری ایجاد شود تا او به سمت محصولات پاستوریزه گرایش داشته باشد

وی در پاسخ به این سوال که با توجه به سطح دسترسی مردم به شیرهای فله‌ای آیا نباید نظارت‌ها بیشتر از این باشد؟ گفت: متأسفانه در جامعه ما نظارت‌ها، با سلامتی مردم معامله می‌شود در حالیکه قوانین سخت گیرانه‌ای در خصوص عرضه هر گونه شیر فله‌ای داریم که این قوانین به صورت مدون در اختیار سازمان هایی مانند دامپزشکی و .... قرار گرفته است و کسانی‌که این قوانین را وضع کرده اند می دانستند که عرضه شیر خام می‌تواند چه فاجعه‌ای برای مردم به بار بیاورد.

به اعتقاد رشادی عرضه شیر خام بدون نظارت در شهری مانند همدان که از آن به عنوان پایتخت تاریخ و تمدن نام برده می‌شود خودش قصور است که حتماً باید نظارت‌ها سختگیرانه و دقیق‌تر از این باشد.

وی معتقد است : سلامتی مردم قابل مقایسه با هیچ چیز نیست و وقتی قانون اجازه نمی‌دهد شیر فله‌ای عرضه شود چرا اجرا نمی‌کنند، چطور می‌شود که یک کارخانه زمانیکه می‌خواهد مجوز بگیرد وشیر پاستوریزه عرضه کند باید حداقل ۱۰۰ میلیون تومان تنها برای سیستم پسینگ آن هزینه کند هزینه کند و تمامی شرایط لازم را برای بهداشت ،استاندارد ، سیستم پساب و... رعایت کرده باشد و رعایت کردن این شرایط یعنی چند میلیارد تومان هزینه،حالا اگر کسی این کار را در پارکینگ منزلش انجام دهد، این فرد کدام مورد بهداشتی را رعایت کردن پس تحت هر شرایطی نباید اجازه عرضه این نوع شیرها را در منازل مسکونی ،زیر پله‌ها و مغازه‌ها داده شود.

رشادی در مورد اینکه مردم به دلیل گرانی شیرهای پاستوریزه به شیرهای فله‌ای گرایش دارند می‌گوید: با توجه به نهاده‌هایی که دامداران از بعضی از بازارها با هزینه‌های گزاف تهیه می‌کنند شاید الان قیمت شیر خام در دامداری‌ها آنچنان هم گران نباشد اما اینکه چرا فراورده‌های لبنی در مجموع گران به دست مصرف‌کننده می‌رسد معلول موارد مختلفی مانند هزینه حمل و نقل، جایگاه‌های جمع آوری شیر ، واسطه‌هایی که شیر را جمع آوری می‌کنند و قیمت کمتری به دامدار می‌پردازند و با قیمت بالاتری در بازار و کارخانه‌ها عرضه می‌کنند.

واسطه‌هایی که این وسط ظاهر می‌شوند و نهاده‌های دامی را از منابع دسته اول می‌گیرند و با افزایش قیمت مجدد به دامداری‌ها می‌دهند و این شیر خام وقتی درون کارخانه‌ها می‌رود شرایط خاص بسته بندی و آب ،برق ،گاز، سوخت و حمل و نقل و ....که هر روز متأسفانه قیمت روز افزون دارند تحت تأثیر این شرایط قرار می‌گیرد و ما شاهد آن می‌شویم که فراورده‌های لبنی به عقیده مردم گران‌تر به بازار عرضه می‌شود اگر واقع گرایانه نگاه کنیم می‌بینیم که هنوز هم قیمت انواع فراورده‌های لبنی به نسبت بسیاری از کالاهایی که در بازار تهیه می‌کنند قیمت مناسبی دارد اما تحت تأثیر عوامل مختلفی قرار دارد و متأسفانه قدرت اقتصادی مردم آنچنان نیست که بتوانند این ماده بسیار مهم و حیاتی را در سبد خانوار داشته باشند.

وی در ادامه گفت: اگر کارخانجات سودی می برند چرا هر روز شاهد تعطیلی آنها هستیم.

وی ادامه داد: قیمت هر کیلو شیر خام که توسط اتحادیه مربوطه دامدار در کشور و سازمان حمایت از تولید کنندگان و مصرف کنندگان اعلام شده ۱۱۵۰ تومان برای شیر با بار میکربی زیر ۱۰۰ هزار و همچنین چربی ۳/۲ درصد تعیین شده است .

وی ادامه داد: قیمت شیر خام در سال گذشته ۲ یا ۳ مرحله جهش قیمتی از ٦٥٠ تومان تا ۱۱۵۰ تومان داشت.

با این حال هم اکنون نهادهای مسئول دولتی با یک مدیریت درست و آینده‌نگری می توانند شرایطی فراهم کنند که تولیدکنندگان لبنیات با ایده‌های جدید و کارآفرینی و سرمایه‌گذاری‌های گسترده هم سود بیشتری کسب کنند و هم سلامت و رفاه بیشتری برای مصرف کنندگان فراهم شود.

همچنین با اختصاص یارانه مناسب به بخش تولید محصولات لبنی و بهبود شرایط اقتصادی از لحاظ کیفیت و قیمتی برای مشتری زمینه ای ایجاد شود تا مشتری به سمت محصولات پاستوریزه گرایش داشته باشد.

نیش و نوش

جهان اقتصاد: هیچ گروهی از دریافت یارانه حذف نمی‌شود

یعنی به همه کوپن قراره بدین!

ایرنا: چند درصد جمعیت ایران بی‌سواد هستند

خیلی درصد!!

جهان اقتصاد: ارائه لیست ماهانه بدهکاران بانکی

با آبروی مردم بازی نکنید! با این شرایط شاید ندارن!!

تابناک: عضو کمیسیون اجتماعی مجلس خبر داد؛ بدهی میلیاردی دولت به تأمین‌اجتماعی

مگه زمان دولت قبلی تسویه نشد؟!

وطن امروز: وزیر ورزش و جوانان و موضوع ازدواج؛ بانک‌ها وام ازدواج را طلاق دادند!

این هم یه عامل واسه افزایش رشد امار طلاق!

تابناک: مرغداران در انتظار ارز؛ قیمت مرغ آماده پرواز!

چه میکنه این مرغ!!! هر روز بهتر از دیروز!

جام‌جم: آب و گاز در شرایط هشدار

بس که مدیریت قویه!

همشهری: شیر مدارس در قفس بی‌پولی

میشه بگی الان کی پول داره؟

کیهان: ۸۰۰ هزار کارت سوخت باطل شد

ماشاا...

جهان اقتصاد: توصیه به تازه واردهای بورسی؛ از خرید تک سهم خودداری کنید

بدون شرح!!!

مردم‌سالاری: ذخایر سوخت ایران ۱۲ میلیارد لیتر شد؛ افزایش ذخایر استراتژیک بنزین

البته مشکل آب و گاز همچنان پابرجاست!!!

تابناک: وزیر بهداشت: اساس افزایش جمعیت، اقناع است

همینجوریش کمبود امکانات و کار و... داریم!!!

تابناک: قیمت خرید تضمینی گندم تعیین شد

همیشه چه دیر!

ایسنا: ناباروری، سومین عامل طلاق درکشور

یادمون باشه کلی بچه بی‌سرپرست تو جامعه هست!

فارس: توزیع دارو در داروخانه‌ها هنوز عادلانه نیست

و البته قیمت‌هاش هم اینجا با اونجا کلی فرق داره!

حوادث

دستگیری ۱۷ معتاد در همدان

همدان‌پیام: فرمانده انتظامی شهرستان همدان از دستگیری ۱۷ نفر معتاد و افراد ولگرد در یکی از مناطق شهرستان همدان روز شنبه، خبر داد.

رسول مرادی در گفتگو با فارس با بیان اینکه مبارزه با مواد مخدر یکی از رویکردهای اصلی پلیس است، گفت: در همین راستا برنامه‌های مقابله با فعالان مواد مخدر به صورت مستمر در سطح شهرستان به اجرا درمی‌آید.

وی افزود: به همین منظور یک عملیات مشترک بین فرماندهی انتظامی شهرستان همدان و پلیس مبارزه با مواد مخدر استان انجام شد.

مرادی با بیان اینکه این عملیات در منطقه حصار امام خمینی بوده است، ابراز داشت: در این عملیات یک منزل مسکونی که تبدیل به مکان خلوتی برای فعالیت عناصر خرده‌فروش و تزریق مواد مخدر شده بود، پاکسازی شد.

وی افزود: در همین رابطه ۱۷ نفر معتاد و افراد ولگرد که در حال مصرف مواد مخدر بودند نیز دستگیر شدند. فرمانده انتظامی شهرستان همدان گفت: بعد از غربالگری، تعدادی از دستگیرشدگان روانه اردوگاه نگهداری از معتادان پرخطر شدند. وی در پایان سخنانش با بیان اینکه پاکسازی این منطقه زمینه رضایت ساکنان آن را فراهم کرد، گفت: پلیس همواره به دنبال کسب رضایت مردم و تأمین آسایش و امنیت آنان بوده است.

باند تهیه و توزیع هروئین در همدان منهدم شد

همدان‌پیام: رئیس پلیس مبارزه با مواد مخدر همدان گفت: یک باند تهیه و توزیع مواد مخدر از نوع هروئین در یکی از شهرک‌های همدان منهدم شد.

هادی قزوینه روز شنبه در گفتگو با ایرنا افزود: با تلاش پلیس مبارزه با مواد مخدر همدان اعضای یک باند مواد مخدر که اقدام به تهیه و توزیع مواد مخدر در یک خانه مجردی می‌کردند دستگیر شدند.

وی اضافه کرد: اعضای این باند علاوه بر توزیع مواد مخدر، خانه مجردی را محلی برای مصرف مواد مخدر و تجمع معتادان کرده بودند که در یک اقدام عملیاتی همه آنها دستگیر شدند. قزوینه ادامه داد: با دریافت خبری در این خصوص تیم‌های اطلاعاتی پلیس مبارزه با مواد مخدر اقدام به رصد و شناسایی محل و اشرافیت کامل اطلاعاتی کرده و در نهایت ساعت یک بامداد روز جاری مأموران وارد منزل شدند.

رئیس پلیس مبارزه با مواد مخدر همدان اضافه کرد: پلیس مبارزه با مواد مخدر در این عملیات ضربتی موفق به دستگیری ۱۲ فروشنده و مصرف کننده مواد مخدر در این خانه تیمی شد.

قزوینه بیان کرد: مأموران در این عملیات ۲ دستگاه موتور سیکلت را توقیف و مقادیر زیادی مواد مخدر از نوع هروئین را کشف و ضبط کردند. وی بیان کرد: اقدام توزیع کنندگان مواد مخدر موجب نا امنی این منطقه مسکونی شده بود و بیشتر دستگیر شدگان مقیم استان‌های تهران، کردستان، کرمانشاه هستند.

قاتل کوهدشتی کمتر از ۴ روز در نهاوند دستگیر شد

نهاوند- خبرنگار همدان‌پیام: به گزارش فرماندهی نیروی انتظامی شهرستان نهاوند، قاتل کوهدشتی از توابع استان لرستان در یکی از روستاهای نهاوند، ظرف مدت ٤ روز دستگیر و به مراجع قانونی تحویل داده شد.

عباس نظری افزود: قتل روز جمعه ٢٤ آبان‌ماه در کوهدشت اتفاق افتاد و قاتل به قصد متواری شدن راهی یکی از روستاهای نهاوند شد که پلیس آگاهی این موضوع را در دستور کار قرار داد و در نهایت ٤ روز بعد، در یک عملیات غافلگیرانه با رعایت موازین شرعی قاتل را دستگیر و به مراجع قضایی تحویل شد.

لازم به ذکر است، مقتول و قاتل هر دو مرد بوده‌اند و پس از دستگیری قاتل سریعاً لب به اعتراف گشود.

وعـــده

▪ بیمارستان ۹۶ تختخوابی قائم تویسرکان
(پروژه‌های مهر ماندگار استان همدان)

پیگیری

در شـهرک قائم تویسـرکان با ۱۲۲ تختخواب شـامل بخش‌های بسـتری، نـوزادان، CCU و ICC در ۵ طبقـه با مسـاحت کل ۹۰ هزار و ۱۱۳ مترمربع در ٤ بلوک به مسـاحت ١٦ هزار و ۹۳٤ مترمربـع با صرف اعتبار اولیه به مبلغ ۲ میلیارد و ۸۵۰ میلیون تومان در سـال ۸۷ آغاز شده است که عملیات اجرایی مرحله نخست امور زیربنایی سـازه و اسکلت‌بندی بیمارستان ۹٦ تختخوابی با صرف هزینه‌ای به مبلغ ۵ میلیارد تومان به اتمام رسیده است.

◣ (۱۹ بهمن ۹۱- خبرگزاری فارس) وعده اعتبار بیمارسـتان تویسرکان تحقق نیافت

حسـن رضانیا فرماندار تویسرکان از خلف وعده معاون عمرانی وزیر راه و شهرسازی برای جذب اعتبار برای بیمارستان ۹٦ تختخوابی قائم تویسرکان پس از یک ماه از اعلام این وعده خبر داده و گفته بود: این طرح برای آغاز احداث فاز دوم در انتظار اعتبار است.

رضانیا گفته بود: ظرفیت بیمارسـتان ولی‌عصر(عج) تویسـرکان پاسخگوی مطالبـات مردم نیسـت و خدمات‌دهی مطلوب به نیازهای پزشـکی، حق مردم اسـت و همه مسئولان موظف هستند در این خصوص برای بهبود این وضعیت به شایسـتگی عمل کنند و مـا معتقدیم نوع خدماتی که در حوزه بهداشـتی و درمانی ارائه می‌شود در شأن و مناسب مردم ما نیست.

◣(۲۰ فروردیـن ۹۲- خبرگزاری فـارس) تأکید امام جمعه تویسـرکان ضرورت راه‌اندازی بیمارستان ۹٦ تختخوابی قائم تویسرکان

در سومین روز از هفته سلامت، حجت‌الاسلام محمدعلی ارزنده امام جمعه تویسـرکان در بازدید از بیماران قلبی و عروقی بخش‌های ccu و داخلی قلب بیمارسـتان ولی‌عصر(عج) تویسـرکان گفته بود: سلامت افراد یک کشور پایه و اساس رشد همه‌جانبه است، زمانی پویایی و نشاط در بین مردم معنا پیدا می‌کند که افراد از سـلامتی کامل برخوردار شوند. وی گفته بود: اگر بخواهیم موقعیت و وضعیـت از اینکه هسـت بهتر شـود، باید با همت و همـکاری همه عوامل شهرسـتان در این خصوص و هماهنگی‌های لازم با وزارت بهداشـت و تأمین امکانات مورد نیاز، بیمارسـتان ۹٦ تختخوابی قائم راه‌اندازی شود؛ وگرنه با این وضعیت موجود گمان نمی‌کنم بتوانیم پاسخگوی نیاز مردم باشیم.

◣ (۲۷ اردیبهشـت ۹۲- همدان‌نیوز) شـورای برنامه‌ریـزی مشـکلات تویسرکان را بررسی کرد

فرماندار تویسرکان در دومین جلسه شورای برنامه‌ریزی و توسعه استان همدان در سال ۹۲ پیشرفت بیمارستان ۹٦ تختخوابی تویسرکان را ۳٤ درصد پیشرفت اعلام کرد و گفته: تنها بیمارسـتان تویسرکان بیش از ۳۵ سال قدمت دارد و تجهیزات آن فرسوده است و در موارد حاد باید بیماران را به همدان اعزام کنیم.

شرکایی همچنین در خصوص اورژانس این شهرستان نیز گفته بود: قرار بود اورژانس در زمینی به مساحت ۹۰۰ مترمربع ساخته شود که ۲۰۰ میلیون تومان برای آن هزینه شده و پس از ٦ سال کار، ۷۰ درصد پیشرفت فیزیکی دارد و چنانچه مبلغ ۳۰۰ میلیون تومان اعتبار در اختیار قرار گیرد اورژانس راه‌اندازی می‌شود.

◣ (۲۹ تیـر ۹۲- همدان‌پیام) افزایش بودجه بیمارسـتان ۹٦ تختخوابی تویسرکان

محمدمهدی مفتح نماینده مردم تویسـرکان در مجلس با اعلام اینکه در لایحه دولت ۲/۲ میلیارد تومان برای بیمارستان ۹٦ تختخوابی قائم پیش‌بینی شده بود، گفته است: با پیگیری‌های لازم بودجه این بیمارستان به ۳/۲ میلیارد تومان افزایش یافت. مفتح گفته بود: تسریع در بهره‌برداری از اورژانس بیمارستان حضرت ولی‌عصر(عج)، اقدام نسـبت به تأمین برخی از تجهیزات مورد نیاز بیمارستان و به‌کارگیری نیروی انسانی متخصص در بخش‌های مورد نیاز نیز مصوب شد.

◣ (۲٤ شـهریور ۹۲- رودآور) ارتقـا بیمارسـتان ۹٦ تختخوابـی قائم به ۱۵۲ تختخواب

۲ ماه پس از خبر اعتبار برای بیمارسـتان تویسرکان بود که خبر از ارتقا این بیمارستان به ۱۵۲ تخت رسید.

محمدمهدی مفتح نماینده مردم تویسـرکان در مجلس شـورای اسلامی در نشسـت بررسی مشکلات شـبکه بهداشت و درمان تویسـرکان از انجام شدن مرحله نخسـت تجهیز کردن بیمارسـتان ولی‌عصر(عج) شهرستان تویسرکان با تأمیـن اعتبار ۷۸۰ میلیون تومان خبر داده بود و با یادآوری اینکه تجهیزات تنها بیمارستان تویسـرکان ضعیف است و حتی از لحاظ تجهیزات اولیه هم مشکل داریم، افزوده است: با توجه به اقدامات صورت گرفته به تدریج و در ۳ مرحله، بیمارستان ولی‌عصر(عج)، به تجهیزات پزشکی مجهز خواهد شد.

سـید حبیبا... موسوی‌بهار رئیس دانشـگاه علوم پزشکی همدان نیز در این نشسـت گفته بود: ساخت بیمارستان جدید تویسرکان که مجری آن وزارت راه و شهرسـازی و بهره‌بردار آن وزرات بهداشـت است، به دلیل تخصیص نیافتن اعتبار، متوقف شـده است که با بررسـی‌های انجام شده و پیگیری‌های دانشگاه علوم پزشـکی همدان، بیمارسـتان جدید تویسـرکان از ۹٦ تختخواب به ۱۵۲ تختخـواب ارتقا پیدا می‌کنـد و در صورت بهره‌بـرداری می‌تواند نیازهای این شهرستان را تا ۳۰ سال آینده جوابگو باشد.

موسـوی‌بهار افزوده اسـت: کارهای اصلـی و اقدامات اولیـه این افزایش تختخواب صورت گرفته و از نظر دانشـگاه علوم پزشـکی و وزرات بهداشت مانعـی وجود ندارد و امید اسـت با رایزنی‌های نماینده تویسـرکان در مجلس شـورای اسـلامی با وزرات راه و شهرسـازی هم در خصوص تأمین و جذب اعتبار و هم در خصوص ارتقا بیمارستان جدید به ۱۵۲ تختخواب روند احداث و تکمیل این پروژه هرچه سریعتر انجام شود.

▪▪ (۹۲/۸/۳۰) دستور کار اصلی نخسـتین شورای برنامه‌ریزی نیکبخت اسـتاندار همـدان گزارش‌دهـی مدیـران از وضعیـت موجـود حوزه‌ها و تصمیم‌گیری برای پیش‌بینی لایحه بودجه سال ۹۳ بود.

۵ بیمارسـتان در استان همدان در دسـت احداث است که مجری احداث ٤ بیمارستان استان، اداره راه و شهرسازی است. یکی از این ٤ مورد بیمارستان ۹٦ تختخوابی تویسـرکان بود که مقرر شد پیش‌بینی اعتبارات برای سال‌های ۹۳ و ۹٤ این طرح‌ها لحاظ شود.

اطلاعیه مهم

آخرین مهلت برای
ثبت نام الکترونیکی
مرحله دوم اشخاص حقیقی
جهت دریافت شماره اقتصادی جدید، ۳۰ آذرماه ۱۳۹۲ می باشد

روابط عمومی
اداره کل امور مالیاتی استان همدان

برگزاری یادواره شهدای روستای نگارآباد

شیرین‌سـو- خبرنگار همدان‌پیام: یادواره ۵ شهید روستای نگارآباد بخش شیرین‌سو در مسجد این روستا برگزار شد.

نماینـده ولـی فقیه در سـپاه ناحیه کبودراهنگ در این مراسـم با بیان اینکه امام حسـین(ع) با فداکاری خود و اهل بیتش اسـلام را زنده کرد، گفت: ما باید در زندگی خود از سیدالشـهدا الگو بگیریم و در راه نیکوکاری تلاش کرده تا اجر و پاداش بیشتری را کسب کنیم.

حجت‌الاسـلام رسولی افزود: امام حسین(ع) برای احیای امر به معروف و نهی از منکر و اقامه نماز قیام کرد تا مسلمانان این ۲ فریضه را در زندگی خود سرلوحه قرار داده و ترویج دهند.

وی در ادامه به مقام شـهدای انقلاب اشـاره کرد و گفت: از اول خلقـت تا قیامت مخالفت با اسلام بوده و هست و این شهدا بودند که انقلاب اسلامی را در برابر دشمنان اسلام بیمه کردند.

گفتنی است؛ در این مراسم مسئولان شهرستان کبورداهنگ، بخشدار شیرین‌سو و خانواده شهدا و اهالی روستاهای تابعه حضور داشتند.

وقف خیر تویسرکانی برای ساخت مسجد

همدان‌پیام: یک منزل مسـکونی با نیت سـاخت حسـینیه مسـجد امام حسن(ع) توسط محمود نوبخت وقف شـد. رئیس اوقاف و امور خیریه تویسـرکان از وقف یک منزل مسـکونی در ۲ طبقه با مساحت ۳۹ مترمربع با نیت ساخت حسینیه مسجد امام حسن(ع) توسط محمود نوبخت خبر داد.

حجت‌الاسـلام احمدرضا خزائی در گفتگو با فارس گفت: این سـاختمان مسـکونی در جوار مسـجد امام حسـن(ع) واقع در خیابان حافظ به ارزش بیش از ٦۰۰ میلیون ریال متعلق به محمود نوبخت وقف اوقاف و امور خیریه تویسرکان شده است.

وی همچنین وقف یک قطعه زمین به مساحت ۲۲۰ متر مربع به ارزش ۷۰۰ میلیون ریال متعلق به آقایی کولیوند به منظور کمک به ایتام و آپارتمان مونس کزازی در مسـاحت ٦۹ متر مربع به ارزش ۵۰۰ میلیون ریال سال گذشته در تویسرکان را یادآور شد. خزائی بر به‌کارگیری فرهنگ و هنر در راستای ترویج وقف تأکید کرد و گفت: به کارگیری نیروی انسانی متخصص و کارآمد، مشارکت مراکز عالی و پژوهشی و تلفیق صنعت گردشگری با سنت وقف از مؤلفه‌های مهم در این راستا است.

بازدید اعضای شورای شهر همدان از درمانگاه ولیعصر/ عکس: همدان پیام

شورای شهر همدان در بازدید از درمانگاه ولی‌عصر(عج):

در کنار این مجموعه هستیم

همدان‌پیـام: عصـر پنجشـنبه هفته گذشـته اعضای شـورای اسـلامی شـهر همدان و افراد خیّـر درمانـگاه ولی‌عصر(عج) بـرای بازدید از فعالیت‌های این مجموعه حضور داشتند.

◣ نمی‌توان جامعه را خط‌کشی کرد

رئیـس درمانـگاه ولی‌عصر(عـج) بـه ارائه گزارشـی از وضعیت درمانگاه پرداخت و گفت: درمانگاه شبانه‌روزی ولی‌عصر(عج) در سال ۸٦ به همت بخـش خصوصی راه‌اندازی شـد و با توجه به استیجاری بودن ساختمان این درمانگاه، احداث مکانی جدید برای ارائه خدمات بهینه به سـاکنان این منطقه و مراجعه‌کنندگان در اولویت قـرار گرفـت به گونـه‌ای که عملیـات اجرایی درمانـگاه جدید از اواخر سـال ۸۹ آغاز شـد و در تیرماه امسـال این درمانگاه به طور رسمی به بهره‌برداری رسید.

بابک کریمی با اشاره به اینکه برای راه‌اندازی این مرکـز افزون بر ۵ میلیارد ریال هزینه شـده اسـت، افزود: این درمانگاه با ۵۰۰ متر مساحت در ۲ طبقـه شـامل ٦ بخش اورژانـس، مامایی، دندانپزشکی، ترک اعتیاد، داروخانه و آزمایشگاه است.

وی با بیان اینکه ۲۰ پزشـک، پرستار، بهیار و کادر اداری و خدماتـی در ایـن مرکز به بیماران خدمـات ارائه می‌دهند و به طور میانگین روزانه صدها بیمار در این درمانگاه ویزیت می‌شـوند، اظهار داشت: مشکلات عدیده‌ای در این قسمت از شـهر وجـود دارد که به عنوان یک پزشـک نمی‌توان ادعای درمان تمام آنها را داشت چراکه بسیاری از آنها از وضعیت مالی خوبی برخوردار نیستند.

کریمی با بیان اینکه مسـائل بهداشتی جدا از مسـائل شهری و مدیریت شـهری نیست، ادامه داد: با توجـه به موقعیت زمانی که هم اکنون در آن قرار داریم، یک طرح خوشبینانه شکل گرفته است که هنر مسئولان را می‌طلبد.

وی اظهار داشت: شـهرک ولی‌عصر(عج) از نظر مشـکلات شهری، اسـتانداردهای شهری و بهداشـتی دچار مشکلات فراوانی است و نه‌تنها به صورت یک بُعدی حل نخواهد شـد، بلکه در سطح کلان نیازمند قدم جدی و عملیاتی هستیم تا باری از دوش مردم منطقه برداریم.

کریمـی با بیـان اینکـه نمی‌تـوان جامعه را خط‌کشـی کرد، ادامه داد: برای حرکت وپویایی بیشـتر در شـهر ناگزیر هسـتیم تا نگاهی هم به مناطق آسیب‌پذیر داشته باشیم.

وی به طـرح کار تخفیف خانواده برای افراد بی‌بضاعت اشـاره کرد و گفت: افراد با در دست داشتن این کارت از تحقیقات ۵ تا ۱۰۰ درصدی بهره‌منـد خواهند شـد البتـه با توجه بـه اینکه هزینه‌های موجود کفاف پرسنل و... را نمی‌دهد، این تنها کاری بود که از دستان ما بر می‌آمد.

کریمی همچنین به کارت مجازی "سـلامت" اشـاره کـرد و گفت: ایـن امر با هـدف ارتقای سـلامتی در جامعه ارائه می‌شود که با استفاده از آن به نوعی از کاغذ بازی و تبادل پول جلوگیری می‌شـود و دریچـه اطمینانی خواهـد بود برای افـراد که اگر در حوزه سـلامت مشـکلی برای آنهـا رخ داد از نظـر هزینه‌های مالی با مشـکل روبه‌رو نشـوند همچنین قرار اسـت اجرای این طـرح در حوزه سـلامت با همـکاری روزنامه همدان‌پیام و شرکت تجارت الکترونیک پارسیان برای نخسـتین بار در کشور از همدان آغاز شود و ۱۲۰پرسـنل روزنامـه همدان‌پیـام و چاپخانه پیام‌رسانه را به عنوان پایلوت اجرای طرح کارت مجازی سلامت انتخاب کرده‌ایم.

وی تأکیـد کرد: گرچه ماهیت اینگونه مراکز، ارائه خدمات درمانی به مراجعه‌کنندگان اسـت، ولـی با تحلیـل و بررسـی فعالیت‌های صورت گرفتـه در این مجموعـه قاطعانه می‌تـوان ادعا کرد که درمانگاه شـبانه‌روزی ولی‌عصر(عج) در کنار اولویت بهداشـت و سـلامت به یک کانون فرهنگی تبدیل شده است.

این پزشـک عمومـی در تشـریح وضعیت فرهنگی شـهرک ولی‌عصر(عج) گفت: با توجه به بررسـی‌های صـورت گرفته توجـه به مقوله فرهنگـی از عمده نیازهای سـاکنان این نقطه از شـهر است و فعالیت‌های فرهنگی در برون‌رفت این منطقه از مشـکلات اجتماعی می‌تواند مؤثر باشـد که در این راستا فعالان در این مرکز اقدام به ارتباط‌گیری و ارائه مشاوره به مراجعه‌کنندگان و دعوت از مسـئولان امور فرهنگی و شـورای شـهر برای فراهم کردن شـکوفایی استعدادهای ساکنان این منطقه کرده‌اند.

کریمـی بـا تأکید بـر اینکـه ایـن درمانگاه شـبانه‌روزی بـه پایگاهی برای حل مشـکلات اجتماعی مردم و دعوت از نهادهای مسئول برای رفع مشکلات فرا روی ساکنان این شهرک تبدیل شده اسـت، اظهار داشـت: با انجام فعالیت‌های فرهنگی می‌تـوان گام‌های اسـتواری برای حل معضلات اجتماعی حاشیه‌نشینان برداشت.

وی به شورای شهری‌ها پیشنهاد داد: درمانگاه ولی‌عصر(عـج) بـا قـرار دادن نیـرو و فضا در صورتی کـه این مجموعه را امیـن خود بدانند، آمادگی خود را به عنوان یک پایگاه برای شورای شهر و خدمات‌رسانی به آنها را دارد.

رئیس شورای اسلامی شهر همدان نیز به ایام سوگواری امام حسین(ع) اشاره کرد و گفت: در عصر ارتباطات، واقعیت‌ها را باید آنگونه که باید و شاید به نسل جوان منتقل کرد.

رضـا میرزایـی اظهار داشـت: تمام مسـائل اجتماعـی، فرهنگـی، عمرانـی و خدماتـی به اسـتثنای مسـائل امنیت و غذایی جزو وظایف شورای شـهر به عنوان پارلمان محلی محسوب می‌شود.

وی بـا توجه بـه اینکه وظایف شـورا در ۲ بخش تعریف شده و تعریف نشده است، افزود: انتخاب شـهردار، نظـارت و بودجه بـه عنوان وظایف تعریف شـده شـورای شـهر و در نظر گرفتن هـر حرکت مثبت و منفـی که در حوزه مدیریت شهری صورت بگیرد نیز جزو وظایف تعریف نشده است.

میرزایی ادامه داد: در حال حاضر درمانگاهی شـکل گرفته و تقاضای مسـاعدت لازم را دارد که وظیفـه داریم در هر بخش رفاهی، اجتماعی، ورزش و... تأثیرگـذار در منطقـه کمـک کنیـم چراکه ایـن مجموعه علاوه بر تأمین بهداشـت منطقه سـبب کاهش تردد و ترافیک داخل شهر هم می‌شود.

◣ کندی تحول در همدان

وی بـه کندی تحـول و اصلاحـات قوانین اداری و ضوابط و بخشـنامه‌ها در همدان اشـاره کرد و گفت: مدیریت باید بر اسـاس واقعیت‌های جامعه برنامه‌ریزی شود، اما نمی‌توان چون با قانون مغایرت دارد، دست روی دست بگذاریم؛ بلکه باید بر اساس وضع موجود، قوانین را اصلاح کنیم.

میرزایـی بـا بیـان اینکه شـاید محکـوم به بی‌قانونی شـوم، گفـت: در بسـیاری از مناطق که قوانین خشـک ما را اجـرا نکرده‌اند، موفق‌تر بوده‌انـد؛ چراکه ضوابط بـا واقعیت‌ها معنا دارد و متأسـفانه در همدان بویژه مناطق حاشیه شهر مشکلات زیادی داریم.

وی احـداث درمانگاه را بـر مبنای کمک به مـردم تحسـین کرد و کمـک به آنهـا را وظیفه دانست.

میرزایی در خصوص شورای دور چهارم هم اظهار داشت: اکثریت این افراد آبرو و اعتبار خود برای ایجاد تحول وسط میدان گذاشته‌اند.

رئیس شـورای شـهر همدان در پایان گفت: بـرای ارائه خدمـات به مجموعه شـهرداری و شـورا با شـهرداری مرکز تفاهمنامه‌ای نوشته شـود کـه به‌طـور قطـع همـه زیرمجموعه‌ها بهره‌مند خواهند شد همچنین مجموعه شوری شـهر در همه نقاط شهر بخصوص هر حرکت مثبت در حاشیه شهر برای تحول به عنوان عضو افتخـاری در حـد تـوان و اختیـار در کنار این مجموعه هستیم.

بازدیدکننـدگان در ادامـه از خدمات ارزنده متولیـان درمانـگاه ولی‌عصر(عـج) بـه اقشـار مختلف مردم قدردانی و از قسـمت‌های مختلف این درمانگاه شـامل واحد مسـتقل آزمایشگاه، دندانپزشکی، مامایی، مشاوره و ... بازدید کردند. همچنین در بحث خدمات‌رسـانی بهداشـتی به کارکنان شـورای شهر و شـهرداری نیز استقبال شد.

گفتنی اسـت؛ در این مراسم ٤ نفر از اعضای شـورای شـهر همدان رضا میرزایی، سید مجید موسوی، کامران گردان و حسین قره‌باغی حضور داشتند و شهردار همدان با توجه به اینکه یکی از میهمانان این مراسم بود، حضور نداشت.

اتمام کنارگذر اسدآباد در اولویت تأمین اعتبار قرار گیرد

همدان‌پیـام: احـداث کنارگـذر اسـدآباد از طرح‌های ملی اسـت که باید اتمام این طرح در اولویت تأمین اعتبار قرار گیرد.

فرماندار اسدآباد در حاشیه بازدید از کنارگذر شرقی غربی اسدآباد در گفتگو با ایرنا گفت: این طرح هم اکنون ۳۷ درصد پیشرفت فیزیکی دارد و نیاز اسـت همه امکانات برای اتمام این طرح بسیج شوند.

حمزه عبدکوند از پیمانکاران پروژه خواست: از تمام توان خود برای استقرار کارخانه آسفالت و تهیه مصالح مورد نیاز استفاده و در این فرصت باقیمانده کمبودهای گذشته را جبران کنند.

وی با بیان اینکه بخش تملک اراضی در مسیر قسمت عمده کار است، گفت: با همراهی اهالی و همکاری بخشـداری و منابع طبیعی با ۱۲ نفر از معارضان توافق شده و مسیر آزاد شده است.

عبدکوند عنوان کرد: پروژه کنارگذر اسـدآباد مردادماه سـال ۸۹ کلنگ‌زنی شـد و قـرار بود در مدت ۳۰ ماه به اتمام برسد که تاکنون این امر محقق نشده است. وی با اشاره به نقش مؤثر این طرح در کاهش بار ترافیکی و آمار تصادفات در شهرسـتان گفت: با اجرای موفق این طرح مردم استان همدان می‌توانند از مزایای آن بهره‌مند شوند.

◣ محقق نشدن طرح فروش اوراق مشارکت

رئیس سـاخت و توسعه شـبکه حمل و نقل اسـتان همدان نیز گفـت: ۳۵ میلیارد ریال اعتبار مورد نیاز برای ادامه کار پروژه کنارگذر قرار بود از محل فروش اوراق مشـارکت تأمین شـود که این طرح محقق نشد و در حال حاضر مسکوت مانده است.

محمود دهقان افزود: مشـکل عمده به تعویق افتـادن طـرح کنارگذر اسـدآباد کمبـود اعتبار و وجـود معارضـان محلی اسـت و بخشـی از اعتبار مورد نیـاز قرار بود از محل فروش اوراق مشـارکت تأمین شـود که به‌رغـم پیگیری زیاد عملی نشد.

وی اظهار داشت: این طرح تاکنون ۳۷ درصد پیشرفت فیزیکی دارد که امیدواریم با تخصیص اعتبار مورد نیاز بتوانیم ادامه کار را انجام بدهیم.

دهقـان گفت: ٦۰۰ متـر از مسـیر کنارگذر آسـفالت‌ریزی شده اسـت در حالی که از لحاظ تأمین مصالح و ماشـین‌آلات مشـکلی نیست و تـا ۲۰ روز آینده با اسـتقرار کارخانه آسـفالت در محـل پروژه می‌توانیم ٦ کیلومتر از مسـیر را آسفالت کنیم.

رئیس سـاخت و توسعه شـبکه حمل و نقل اسـتان ادامه داد: ۱/۵ کیلومتر از مسیر با معارض مواجه بود که با همکاری مسـئولان شهرسـتان آزادسازی شـده و مطالبات صاحبان این املاک نیز پرداخت شده است.

دهقـان اظهار داشـت: کنارگذر اسـدآباد از طرح‌هایی اسـت کـه مورد اقبـال وزارت راه و شهرسـازی و مسـئولان اسـتان واقع شده و در تخصیص اعتبار نیز باید ویژه دیده شود.

دانشکده پیراپزشکی نهاوند دانشجوی پرستاری می‌پذیرد

همدان‌پیام: دانشکده پیراپزشکی نهاوند سال آینده برای رشته پرستاری دانشجو می‌پذیرد.

نماینـده مـردم نهاوند در مجلس شـورای اسـلامی در گفتگـو با مهـر گفت: دانشـکده پیراپزشـکی شهرسـتان نهاوند بـا پذیرش ۲۸ دانشـجو در رشته‌های کارشـناس اتاق عمل و تکنسین فوریت‌های پزشکی فعالیت خود را از بهمن‌ماه سـال ۹۰ آغاز کـرده و در حال حاضر بیش از ۱۰۰ دانشـجو در این دانشکده مشغول فراگیری علم هستند.

مهـدی سـنایی افزود: رشـته پرسـتاری به مجموعه رشـته‌های این دانشـکده اضافه و در دفترچه کنکور سراسـری سـال آینده قید شده اسـت کـه هـدف از افزایش این رشـته تأمین پرستار مورد نیاز شهرسـتان نهاوند و شهرهای همجوار است.

وی افـزود: از آنجایی که مرکز بهداشـتی و درمانـی در نهاونـد در حـال توسـعه و ساخت هستند ایجاد رشـته جدید پرستاری در این دانشـکده یک نیاز اساسـی به شمار می‌رفـت همچنیـن دانشـجویان این رشـته برای اشـتغال دغدغـه‌ای نخواهند داشـت زیـرا شـرایط فعالیت در مراکز بهداشـتی و درمانی با اولویت دانشـجویان پرسـتاری بومی مهیاست.

سـنایی نیاز تشـکیل اعضای هیـأت علمی دانشـکده پیراپزشـکی را بـرای برنامه‌ریزی و تصمیم‌گیری مناسـب برای تقویـت بنیه علمی این مرکز مهم خواند و گفت: وزارت بهداشـت و درمان و دانشـگاه علوم پزشکی استان همدان بایـد در این زمینـه نهایت دقت و سـرعت را داشته باشـند، زیرا تشکیل اعضای هیأت علمی در هر دانشـکده موجب تقویـت بنیه علمی و فرهنگی آن مرکز می‌شود.

گزیده اخبار

بهره‌برداری از خانه عالم در بهار

همدان‌پیام: همزمان با هفته بسـیج خانه عالم روستای کریم‌آباد در شهرستان بهار به بهره‌برداری رسید.

به گـزارش فـارس، دیروز خانـه عالم روسـتای کریم‌آباد با اعتبـاری بالغ بر ۲۷۰ میلیون ریال به همت بسـیج سازندگی سپاه ناحیـه بهار در هفته بسـیج بـه بهره‌برداری رسید.

مسئول بسیج سـازندگی بهار در حاشیه ایـن مراسـم در گفتگو با فـارس گفت: در راسـتای محرومیت‌زدایی از روستاها، خانه عالـم روسـتای کریم‌آبـاد بـا زیربنای ۸۰ مترمربع و اعتباری بالغ بر ۲۷۰ میلیون ریال به بهره‌برداری رسید.

سید مجید موسوی با بیان اینکه زمین این خانه عالم اهدایی از سوی مردم بوده است، افزود: ۲۵۰ میلیون ریال از اعتبار اختصاص یافته به ایـن طرح از محل اعتبارات سـپاه ناحیـه بهار و ۲۰ میلیون ریـال نیز از محل کمک‌های مردمی اختصاص یافته است.

۱٦ آذر ماه امسال

برپایی سوگواره ادبی دانشجویی "باران سرخ" در اسدآباد

همدان‌پیام: رئیس دانشـگاه پیام‌نور مرکز اسدآباد گفت: امسال همزمان با روز دانشجو سـوگواره ادبی دانشجویی "باران سرخ" در دانشگاه پیام‌نور این مرکز برگزار می‌شود.

فرزاد راه‌پیما امـروز در گفتگو با فارس اظهار داشت: محتوا و مضامین این سوگواره ادبی در زمینه عاشورا و نماز است.

وی با اشـاره بـه اینکه سـوگواره ادبی دانشـجویی باران سـرخ ویژه دانشجویان، اساتید و کارکنان دانشگاه‌ها و مراکز آموزش عالی شهرسـتان اسدآباد اسـت، افزود: این سوگواره ادبی در رشته‌های ادبی شعر، قطعه شعر ادبی، داسـتان کوتاه، داستانی، خاطره، فیلمنامه و پیامک ادبی برگزار می‌شود.

راه‌پیمـا با اشـاره بـه نحوه ارسـال آثار سـوگواره ادبی باران سـرخ، گفـت: افراد شـرکت کننـده در این سـوگواره باید آثار خـود را تا ۱٦ آذرماه بـه صورت حضوری به امور فرهنگی دانشـگاه پیام‌نور اسـدآباد تحویل دهند.

وی اضافه کرد: شرکت‌کنندگان می‌توانند آثار خود را به صورت دسـت‌نویس یا فایل word ارائـه دهند. رئیس دانشـگاه پیام‌نور مرکز اسـدآباد یادآور شد: یک هفته پس از جمع‌آوری آثار، اختتامیه سـوگواره ادبی در تالار سـید جمال اسدآبادی دانشگاه پیام‌نور مرکز اسدآباد برگزار خواهد شد.

افتتاح ساماندهی گلزار شهدا روستای روعان کبودراهنگ

همدان‌پیام: به مناسبت هفته بسیج پروژه سـاماندهی گلزار شهدای روسـتای روعان بـا حضور خانواده معظم شـهدا، ایثارگران، مسـئولان و جمعی از دانش‌آمـوزان افتتاح شد.

به گـزارش فارس، فرمانده سـپاه ناحیه کبودراهنگ در حاشـیه افتتاح پروژه گفت: بـرای سـاماندهی مزار ٤ شـهید روسـتای روعان ۱۲۰ میلیون ریال از اعتبارات استانی توسـط بسیج سـازندگی کبودراهنگ هزینه شده است.

محمـود بداغی افـزود: در هفته بسـیج امسـال بیش از ۱۰۰ برنامه فرهنگی، هنری، ورزشی و مذهبی اجرا و ۵ پروژه با بیش از ۲ میلیارد و ۹۰۰ میلیون ریال به بهره‌برداری می‌رسد.

فرمانـدار کبودراهنگ نیـز در این زمینه گفت: بـرای اینکه نسـل جدید بـا ایثار و فداکاری رزمندگان و شـهدا بیشـتر آشـنا شـوند، باید فرهنگ ایثار و شهادت در بین جوانان نهادینه شـود. مسـلم غلامی افزود: خانـواده شـهدا امانت‌های بزرگـی نزد ما هسـتند که باید با احترام با آنها رفتار شده و تمامی مشکلات آنها را رفع کنیم.

وی اظهار داشت: دشمنان به دنبال گرفتن فرهنگ ایثار و شهادت از نسل جوان هستند که باید با بصیرت‌افزایی و حفظ هوشـیاری نگذاریم به اهداف شوم خود برسند.

گزیده اخبار

۳۳۰ میلیون تومان اعتبار به مجتمع ورزشی اسدآباد

همدان‌پیام: برای تکمیل مجتمع ورزشی بانوان شهرستان اسدآباد ۳۳۰ میلیون تومان اعتبار در سال‌جاری اختصاص یافت.

فرماندار شهرستان اسدآباد با بیان این خبر در کارگروه خانواده و جوانان این شهرستان گفت: با جذب این میزان اعتبار استخر شنای سالن ورزشی مجتمع بانوان تکمیل خواهد شد.

حمزه عبدکوند افزود: در حال حاضر از بین ۸ شهرستان، مجتمع ورزشی بانوان شهرستان اسدآباد از پیشرفت بسیار بالایی برخوردار بوده است.

دونده همدانی قهرمان صحرانوردی شد

همدان‌پیام: مسابقات دو صحرا نوردی قهرمانی نوجوانان کشور با شرکت ۷۱ دونده نوجوان در قالب ۲۰ تیم از ۱۹ استان کشور در استان قزوین برگزار شد که ایمان طالبی دونده خوب همدانی فاتح این دوره از بازی‌ها شد.

در این مسابقات پس از ایمان طالبی دونده سردرودی همدان، بهنام فاتحی از کردستان و سجاد اصغری از خراسان رضوی به مقام‌های دوم و سوم دست یافتند. همچنین حامد زهدی از همدان ششم شد. در رده بندی تیمی این مسابقات هم تیم فارس قهرمان شد و تیم‌های البرز و همدان به ترتیب عناوین دوم و سوم را از آن خود کردند.

درخشش پینگ‌پنگ‌بازان بانوان همدانی در کشور

همدان‌پیام: بانوان همدانی درمسابقات آزاد پینگ‌پنگ قهرمانی جانبازان ومعلولان کشور خوش درخشیدند.

مسابقات آزاد تنیس روی میز بانوان جانباز و معلول کشور با شناخت نفرات برتر در تهران پایان یافت.

در این مسابقات که به صورت دوره‌ای و حذفی برگزار شد، نرگس حمیدی در کلاس ۱۰ ایستاده توانست عنوان قهرمانی را کسب کند و اعظم ترکاشوند و میترا قرمسینی نیز در کلاس ۵ نشسته این رقابت‌ها به ترتیب به مقام‌های دوم و سوم دست یافتند.

مربیگری و سرپرستی تیم همدان بر عهده الناز دبیری بود و این نفرات توانستند با کسب سکوهای قهرمانی به اردوی تیم ملی راه یابند.

احداث ۹ استخر دانش‌آموزی در استان در دست اجرا است

همدان‌پیام: در حال حاضر احداث ۹ استخر دانش‌آموزی درنقاط مختلف استان همدان در دست اجرا است.

مدیرکل نوسازی و تجهیز مدارس استان گفت: احداث ۱۲ استخر دانش‌آموزی در همدان از مصوبات سفرسوم هیأت دولت دهم به استان همدان است که بین ۹ تا ۳۵ درصد پیشرفت فیزیکی دارند.

ابراهیم امینی‌فرد اظهار داشت: احداث ۱۰۰ سالن ورزشی از دیگر مصوبات بوده که ۶۰ سالن در دست اجرا است که از این تعداد ۳۹ سالن ورزشی دانش‌آموزی تحویل شده است.

همچنین از مجموع ۳۰ زمین چمن مصنوعی مصوب شده ۶ زمین چمن در دست اجرا است.

استقبال از برترین‌های دو پیاده روی و دو میدانی استان

همدان‌پیام: ورزشکاران مقام آور مسابقات دوومیدانی و پیاده روی کشور با حضور مسئولین و جامعه ورزش همدان مورد استقبال قرار گرفتند.

برترین‌های مسابقات دو و میدانی و پیاده روی بانوان و مردان که از ابتدای پاییز امسال تا کنون در مسابقات کشوری حائز مقام‌های برتر شده بودند مورد استقبال قرار گرفتند.

در بخش بانوان فرحناز وجدان‌زاده ،اشرف سیف و ایران رئوفی نشان نقره و صغرا بابایی نشان برنز مسابقات دوومیدانی و بزرگسالان کشور را بدست آوردند و در بخش مردان سید حسن حسینی نشان طلا، ارسلان کریمی نشان نقره، علی‌اصغر لطیفی و محمد دلیران نشان برنز را در مسابقات کشور از آن خود کردند.

لیگ دسته سوم کشور قرعه‌کشی شد

همدان‌پیام: مرحله نهایی لیگ دسته سوم کشور جام آزادگان قرعه‌کشی شد.

روز گذشته در محل فدراسیون فوتبال مرحله نهایی رقابت‌های لیگ دسته سوم کشور با حضور ۲۴ تیم صعودکننده قرعه‌کشی شد و تیم فوتبال شهرداری نماینده استان دراین رقابت‌ها حریفان خود را شناخت.

در این قرعه‌کشی تیم فوتبال شهرداری همدان در گروه جنوب با تیم‌های دارتاک و داتیس لرستان، سیف‌آباد کازرون فارس، یادآوران شلمچه، آشیان گستر ورامین، مس شهر کرمان اصفهان، ایران جوان، خورموج بوشهر، فرهنگ رامهرمز خوزستان، پتوی لاله اصفهان، ذوب آهن نوین اصفهان و بعثت کرمانشاه هم‌گروه است.

در هفته اول این رقابت‌ها که از ۱۷ آذرماه آغاز می‌شود تیم فوتبال شهرداری همدان در شلمچه به مصاف یادآوران شلمچه می‌رود.

شکست سنگین فوتسال علیصدر در کرمان

همدان‌پیام: تیم علیصدر همدان در هفته ششم لیگ دسته یک فوتسال برابر تیم مقاومت کرمان شکست سنگینی را متحمل شد.

در چارچوب رقابت‌های هفته ششم مسابقات لیگ دسته یک فوتسال باشگاه‌های کشور، تیم علیصدر همدان که به کرمان سفر کرده بود با حساب ۷ بر ۳ برابر حریف خود مقاومت این شهر شکست خورد.

این بازی در نیمه نخست با حساب ٤ بر یک به سود تیم میزبان به پایان رسید که تک گل علیصدر را علیرضا مهربانیان به ثمر رساند. در نیمه دوم بازی پنج گل دیگر به همراه داشت تا در نهایت تیم علیصدر سومین شکست فصل خود را بپذیرد و ۷ بر ۳ بازی را به میزبان خود واگذار کرد. در نیمه دوم علیرضا مهربانیان و حمید نجاتی گل‌های دوم و سوم تیم علیصدر را به ثمر رساندند.

در سایر بازی‌های این هفته در گروه یک تیم پرسپولیس با حساب ٤ بر ۲ کاشی‌نیلو اصفهان را از پیش رو برداشت، ایران جهان مشهد و پکیج‌ایساتیس یزد با نتیجه مشابه ۳ بر ۲ برق شیراز و برنا خوزستان را شکست دادند.

بدمینتون باز همدانی قهرمان نوجوانان کشور شد

همدان‌پیام: بدمینتون باز همدانی با شکست تمامی حریفان خود قهرمان مسابقات بدمینتون نوجوانان کشور شد.

رقابت‌های دومین دوره رنکینگ بدمینتون نونهالان و نوجوانان کشور با شناخت برترین‌ها در سمنان پایان یافت.

در این رقابت‌ها و در رده سنی نوجوانان امیر جباری از همدان با اقتدار کامل به مقام قهرمانی دست یافت. وی در دیدار نهایی بخش انفرادی توانست مقابل سجاد ترابی از قم به پیروزی برسد. جباری با درخشش در رقابت‌های قهرمانی کشور توانست به اردوی تیم ملی جهت اعزام به رقابت‌های بین‌المللی راه یابد.

دومین مرحله مسابقات رنکینگ بدمینتون نونهالان و نوجوانان کشور با شرکت ۲۷۰ بازیکن از ۲۵ استان در سالن اختصاصی بدمینتون شهرستان سمنان در ۲ قسمت یک‌نفره و دونفره برگزار شد.

با توقف ملایری‌ها، تالار وحدت صدرنشین شد

همدان‌پیام: هفته سیزدهم از رقابت‌های لیگ برتر استان با انجام ٤ بازی دنبال شد و نحسی ۱۳ گریبان خانه جوانان ملایر را گرفت. در این هفته خودزنی ملایری‌ها به سود تالار وحدت تمام شد و شاگردان محمود الماسی دوباره به صدر جدول رده‌بندی صعود کردند.

در این هفته تیم‌های تالار وحدت، شهید امینی، وحدت ملایر و شهرداری رزن مقابل حریفان خود به پیروزی رسیدند و یک بازی نیز به دلیل شرایط جوی و نبود آمبولانس لغو شد.

◣ تالار وحدت همدان فاتح دربی ملایر

حساس‌ترین بازی هفته را ۲ تیم وحدت ملایر و خانه جوانان دربی شهر ملایر را برگزار کردند. خانه جوانان که در صدر جدول قرار داشت در این دیدارمقابل همشهری خود شکست تلخی را تجربه کرد تا صدر جدول را از دست بدهد.

بازی با حملات خانه جوانان ملایر آغاز شد و این تیم در نیمه اول، تیم برتر میدان بود که از این برتری روح!... عظیمی در دقیقه ۳۷ به خوبی سود برد و گل خانه جوانان را به ثمر رساند تا نیمه اول به سود این تیم به پایان برسد.

هرچند خانه جوانان(شهرداری) برای تداوم صدرنشینی انگیزه بالایی داشت اما وحدت ملایر با آنکه امید چندانی به قهرمانی و صدرنشینی ندارد در این دیدار فوتبال جوانمردانه‌ای را به نمایش گذاشت و در نیمه دوم کاملاً بر توپ و میدان حاکم شد.

تیم خانه جوانان در نیمه دوم به بازی تأخیری و دفاع چند لایه روی آورد تا از اندوخته اندک خود حراست کند اما شاگردان بروجردی از این عقب‌نشینی همشهری نهایت سود را برد و در دقیقه ٥٦ توسط محمد زنگنه به گل تساوی دست یافتند.

در ادامه بازی حملات ۲ تیم راه به جایی نبرد و بازی می‌رفت که با همین نتیجه به پایان برسد که محمد عظیمی در دقیقه ۹۰ گل برتری وحدت ملایر را به ثمر رساند تا تیم خانه جوانان در میان بهت و حیرت شکست تلخی را تجربه کند و صدر جدول را از دست بدهد.

برنده واقعی این بازی تالار وحدت همدان بود که نهایت سود را برد و به صدر جدول صعود کرد. این دیدار را رحمان راستین به همراه رضا درویشی و مهدی امامی قضاوت کردند.

◣ بازگشت دوباره تالار به صدر

در یکی دیگر از بازی‌های حساس این هفته دو تیم همدانی مهر و تالار وحدت در ورزشگاه ملت به مصاف هم رفتند. تالار که از شکست خانه جوانان ملایر روحیه دوچندان گرفته بود در این دیدار برتری محسوسی نسبت به حریف داشت.

دو تیم نیمه اول را بدون گل پشت سر گذاشته اما در نیمه دوم فتحی کمیل در دقیقه ٦۰ گل به یادماندنی تالار را به ثمر رساند تا این تیم با تکیه بر همین یک گل به پیروزی برسد و پس از هفته‌ها دوباره به صدر جدول رده‌بندی بازگردد. شاگردان الماسی این صدرنشینی را مدیون بازی جوانمردانه وحدت ملایر می‌باشند و حالا امیدهایشان برای قهرمانی دوچندان شد. این دیدار را بهروز عالمی روشن به همراه مرتضی فاطمی و سعید اسفندیاری قضاوت کردند.

◣ شهرداری، گاز اسدآباد را قطع کرد

در ورزشگاه سرداران رزن این هفته تیم شهرداری رزن میزبان تیم صفاگاز اسدآباد بود. تیم شهرداری که در فصل جاری فوتبال خوبی را به نمایش می‌گذارد همچنان جایگاه سوم جدول را به خود اختصاص داده است.

رزنی‌ها در این دیدار فوتبال برتری را ارائه داد و مقابل تیم صفاگاز با ۲ گل به پیروزی رسید. شهرداری در این دیدار زجر فراوان کشید تا به پیروزی برسد و در دقایق پایانی موفق به گلزنی شد. دفاع بسته و چندلایه صفاگاز تا دقایق پایانی نفوذناپذیر نشان داد اما در دقایق پایانی ۲ بار این دفاع به هم ریخت و امین سخایی و مجید میرزایی در دقایق ۸۷ و ۹۰ دو بار برای شهرداری رزن گلزنی کردند تا کابوس سقوط بیش از گذشته تیم صفاگاز اسد آباد را تهدید کند.

داوران این دیدار رئوف سیف، سید مهدی امامی و محمدرضا احمدی بودند.

◣ ایساتیس یک قدم به سقوط نزدیک شد

تیم فوتبال ایساتیس کبودراهنگ در هفته سیزدهم میزبان تیم شهید امینی همدان بود. در این بازی شهید امینی در همان نیمه اول کار را تمام کرد و با ۲ گل رامین ساعدی در دقیقه ۱۲ و محمدرضا فتحی دقیقه ۳۸ به برتری رسید.

در نیمه دوم تیم میزبان فوتبال بهتری را به نمایش گذاشت و امینی نیز برای دفاع از دستاورد خود عقب‌نشینی کرد و به فوتبال تدافعی پرداخت. ایساتیس که کابوس سقوط به دسته پایین‌تر را احساس می‌کند در نیمه دوم حملاتی را روی دروازه شهید امینی تدارک دید که تنها یک بار توسط مجید ساعی در دقیقه ۸۰ موفق به گلزنی شد و با شکست در این بازی خانگی یک قدم به سقوط نزدیک‌تر شد.

این دیدار را محمد امیرنژاد به همراه مهدی یوسفی و اسلام توسلی قضاوت کردند.

جدول رده‌بندی لیگ برتر استان(هفته سیزدهم)

ردیف	نام تیم	بازی	برد	مساوی	باخت	زده	خورده	تفاضل	امتیاز
۱	تالار وحدت همدان	۱۳	۱۰	۱	۲	۳۷	۸	+۲۹	۳۱
۲	شهرداری ملایر	۱۳	۹	۲	۲	۲۷	۱۱	+۱۳	۲۹
۳	شهرداری رزن	۱۳	۸	۲	۳	۲۱	۱۵	+۶	۲۶
۴	وحدت ملایر	۱۳	۷	-	۶	۱۷	۲۸	-۱۱	۲۱
۵	مهر همدان	۱۳	۴	۵	۴	۱۹	۱۶	+۳	۱۷
۶	گوشت هگمتان همدان	۱۲	۴	۴	۴	۲۶	۱۵	+۱۱	۱۶
۷	شهید امینی همدان	۱۳	۴	۳	۶	۱۷	۱۸	-۱	۱۵
۸	صفا گاز اسدآباد	۱۳	۳	۲	۱۰	۱۵	۳۱	-۱۶	۱۱
۹	ایساتیس کبودراهنگ	۱۳	۲	۳	۸	۱۶	۲۹	-۱۳	۹
۱۰	سفال لالجین	۱۲	-	۲	۱۰	۱۲	۳۸	-۲۶	۲

خبر

محبوب مجاز از پاس اخراج شد

همدان‌پیام: مجتبی محبوب‌مجاز مهاجم تیم فوتبال پاس یک شب قبل از عزیمت این تیم به قائمشهر جهت رویاروئی با تیم سایپای شمال به دلیل بی‌انضباطی و ترک اردو بدون اجازه اخراج شد و تا اطلاع ثانوی حق حضور در تمرینات را ندارد. مهاجم جوان پاس پس از استقرار تیم پاس در خوابگاه ورزشگاه راه آهن در شهرک اکباتان بدون کسب مجوز از سرپرست و سرمربی تیم برای مدت یک ساعت محل اردوی تیم را ترک کرد و این بی‌انضباطی موجب شد تا وی از سوی مدیرعامل باشگاه پاس از تیم اخراج شود.

محبوب‌مجاز تا زمان حضور در کمیته انضباطی باشگاه و تعیین تکلیف از سوی این کمیته مجاز به شرکت در تمرینات تیم نخواهد بود.

دو بازیکن پاس در کلاس مربیگری C آسیا

همدان‌پیام: با توجه به تعطیلات نیم فصل لیگ برتر بانوان، فدراسیون فوتبال جمهوری اسلامی ایران اقدام به برگزاری کلاس مربیگری c آسیا نموده است که از تیم بانوان پاس همدان فریبا ترک و حمیرا جهان‌تیغ در این دوره حضور خواهند داشت. این دوره از کلاس‌ها از امروز لغایت ۱۳ آذرماه در شهرستان گرگان و با تدریس عباس چمنینان برگزار خواهد شد.

نجف‌نیا: در نیم فصل تیم را تقویت می‌کنیم

همدان‌پیام: سرپرست بانوان پاس همدان در مورد آخرین وضعیت این تیم گفت: با توجه به تعطیلات نیم فصل تمرینات تیم تعطیل می باشد و از ۹ آذرماه تمرینات را آغاز خواهیم کرد. وی ادامه داد، ۵ جای خالی در لیست داریم که قصد داریم با حفظ تیم فعلی و اضافه کردن بازیکنان دیگر تیم را برای مسابقات نیم فصل دوم تقویت کنیم.

قضاوت داور همدانی در مسابقات پهلوانی و زور خانه‌ای بسیج کشور

همدان‌پیام: داور بین‌المللی کشتی پهلوانی استان برای قضاوت در مسابقات پهلوانی و زور خانه‌ای بسیج کشور جام طریق القدس دعوت شد.

لطفا... خاکساری داور بین‌المللی کشتی پهلوانی همدان برای قضاوت در مسابقات پهلوانی و زور خانه‌ای بسیج کشور جام طریق القدس دعوت شد. این مسابقات از ششم آذرماه به مدت ۲ روز در استان کردستان برگزار می‌شود.

نتایج مسابقات فوتبال باشگاه‌های استان

همدان‌پیام: مسابقات لیگ فوتبال باشگاه‌های استان در ۳ شهرستان ملایر، همدان و تویسرکان پیگیری شد و در شهرستان ملایر ذوالفقار تویسرکان در برابر شاهین ملایر به تساوی ٤ بر ٤ رسید. همچنین در همدان دکور شیک اتحاد جواد ۵ بر یک شهدای تویسرکان را شکست داد و در آخرین مسابقه این هفته در شهرستان تویسرکان آب و انرژی اسد آباد با پیروزی ٤ بر ۲ تویسرکان را از پیش رو برداشت.

سرمربی پاس همدان:

می‌توانستیم برنده بازی باشیم

همدان‌پیام: تیم فوتبال سایپا شمال برخلاف دیدارهای گذشته خود مقابل ما خوب ظاهر شد و ما موفق شدیم در این فصل اولین امتیاز خارج از خانه را کسب کنیم.

سرمربی تیم فوتبال پاس همدان با اعلام این خبر گفت: بازی با تیم‌های پایین جدول سخت و خطرناک است و آنها برای بقا دست به بازی‌های انتحاری می‌زنند.

سایپا شمال با تغییر کادر فنی و تعویض سرمربی فراتر از انتظار ظاهر شد و فوتبال خوبی را ارائه داد.

مجتبی خورشیدی در گفتگو با خبرنگار ما گفت: بازی‌های حریف را خوب آنالیز کرده بودیم، اما این تیم فراتر از انتظار ما بازی کرد و نسبت به گذشته متفاوت ظاهر شد. اما بچه‌های ما فوتبال خوبی را ارائه دادند و فرصت‌های خوبی برای گلزنی داشتیم که متأسفانه با بی‌دقتی بازیکنان از دست رفت و مطمئن هستم که سایپا شمال با اینگونه بازی کردن یقه خیلی از تیم‌ها را خواهد گرفت.

وی با ابراز رضایت از بازی بازیکنان گفت: بچه‌ها تلاش خود را کردند و موفق شدیم نخستین امتیاز خارج از خانه را کسب کنیم هر چند استحقاق برد را داشتیم.

خورشیدی درخصوص بازی هفته آینده با پارسه ایرانیان گفت: این تیم را خوب آنالیز کرده‌ایم و امیدوارم که با غلبه بر این تیم به تعطیلات برویم.

وی به تقویت پاس در نیم‌فصل اشاره کرد و گفت: اگر شرایط مهیا باشد و پول به بدنه باشگاه تزریق شود قصد داریم که ۳ بازیکن در نیم فصل جذب کنیم. ما مهاجم تمام‌کننده نداریم و از این بابت در نیم فصل اول رنج فراوان بردیم. یک مدافع و یک هافبک طراح نیز به جمع نفرات ما اضافه خواهد شد و پس از دیدار با پارسه ایرانیان لیست ۵ بازیکن خروجی تیم را اعلام خواهم کرد.

خورشیدی گفت: برای رسیدن به صدر جدول نیاز به تقویت تیم داریم و امیدوارم که در نیم فصل دوم نتایج قابل قبولی بگیریم.

وی اخراج محبوب مجاز از تیم را به دلیل ترک اردو عنوان کرد و گفت: علی‌رغم نیاز به این بازیکن در بازی با سایپا شمال به خاطر حفظ نظم و انضباط وی را به دلیل ترک اردو اخراج کردیم و در اختیار کمیته انضباطی باشگاه قرار دادیم.

طلایی‌منش:

نساجی برای تساوی به همدان آمده بود

همدان‌پیام: الوند در یک بازی برتر به خاطر بازی بسته نساجی به تساوی رسید.

سرمربی الوند همدان با اعلام این مطلب پس از بازی گفت: در این دیدار ۹۰ دقیقه سراپا حمله بودیم و باید با اختلاف ۲ یا۳ گل میدان را ترک می‌کردیم. نساجی هیچ حمله‌ای نداشت و فقط آمده بود دفاع کند و به هدف خود که کسب یک امتیاز بود، رسید.

رضا طلایی‌منش افزود: دو نیمه متفاوت در این این دیدار داشتیم نیمه اول کمتر حمله کردیم، ولی با صحبت‌های که در بین دو نیمه با بازیکنان شد تیم خیلی بهتر بازی کرد ولی بازی بسته و تدافعی نساجی کار ما را بسیار سخت کرده بود و ما قصد داشتیم با شوت و سانتر از جناحین به دروازه حریف برسیم که در این امر ناکام بودیم.

وی در خصوص استفاده از سیستم ۳ دفاعه در این دیدار گفت : وقتی در همدان بازی داریم و نیاز به ۳ امتیاز هست باید مواقعی دست به ریسک بزنیم و برای همین در این بازی برای رسیدن به گل تصمیم گرفتیم یک مدافع را کم کنیم و یک نفر به مهاجمین اضافه کنیم.

طلایی‌منش ادامه داد: در این دیدار تمام تلاشمان را کردیم و از جان مایه گذاشتیم، ولی وقتی خدا نخواهد اتفاقی بیافتد نخواهد افتاد و قطعاً این تساوی هم خواست خدا بوده و ما هم خدا را شاکریم. ان‌شاءا... بتوانیم محبت‌های هواداران را جبران کنیم و سریع به مسابقات بازگردیم.

سرمربی الوند در خصوص داوری بازی گفت : از این پس قصد وارد شدن به این مسائل و صحبت در مورد داوری را ندارم.

سرمربی نساجی:

گلر الوند مانع پیروزی ما شد

همدان‌پیام: هادی زرین‌ساعد سنگربان الوند بهترین بازیکن بازی امروز بود و بارها مانع گلزنی تیم ما شد.

سرمربی تیم فوتبال نساجی مازندران با بیان این خبر گفت: در این بازی ما در ضد حملات چند موقعیت مسلم گلزنی ایجاد کردیم که زرین ساعد گلر حریف مانع از گلزنی بازیکنان ما شد. قطع به یقین او بهترین بازیکن زمین بود!

یونس گراییلی پس از بازی با الوند اظهار داشت: بازی بسیار سختی را مقابل الوند در همدان تجربه کردیم. الوند تیم بسیار خوب و یکدستی است البته تیم ما هم شرایط مشابه را دارد و همین امر سبب شد فوتبالی را شاهد باشیم که از لحاظ فنی وضعیت مناسبی داشت.

وی اضافه کرد: در نیمه اول یک بازی برابر را از هر ۲ تیم مشاهده کردیم. در نیمه دوم چون الوندی‌ها به گل احتیاج داشتند کادر فنی این تیم بازیکنان را جلو کشید. بازیکنان ما در ضد حملات موفق بودند و چند موقعیت خوب گلزنی را از دست دادیم که زرین‌ساعد عملکرد بسیار خوبی داشت و بهترین بازیکن زمین هم بود.

جدول ۱۹۴۲

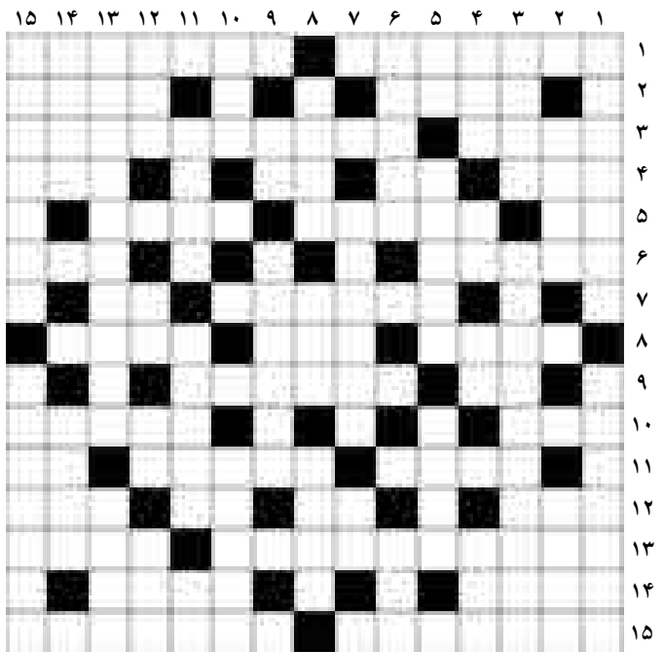

افقی

۱- از اثرهای معروف علی اکبر دهخدا - نفیس ۲- ساعی - گریز ۳- معصیت - کارتون ۴- کلمه ای در مقام تنبیه - حیوان نمایشگر دریایی - چای انگلیسی - سرزمین بلقیس ۵- شامه نواز - واحد پول بحرین - پرده دار ۶- حال - جامه صاف میکند ۷- سرافرازی - الفبای موسیقی ۸- باربر - بهره و فایده - فدراسیون فوتبال ۹- جسر - استوار و ثابت ۱۰- بیسواد - هره ۱۱- از انواع ماهی - تندیس - آخرین توان ۱۲- جور - مغز سر - کلمه تحسین - جوهر انسان ۱۳- از شهرهای خراسان - ساز چنگ ۱۴- زندانیان - رود مرزی ۱۵- راقم - کالبدشکافی

عمودی

۱- تا - باغ انگور ۲- تیر کوچک - بزدل و کم جرات ۳- حرکت و جنبش - نوح ۴- نسل سوم - نت اول - خاندان - خبر گزاری روسیه ۵- غذای آبکی - بازی نهایی - از انبیا الهی ۶- مجسمه لباس - مروارید کویر ۷- شمردن - علامت قرآنی ۸- پوشاننده - نیکو - پاره کننده ۹- چیز - ریحان کوهی ۱۰- همنشین برهمن - سوغات قم ۱۱- جا - نام دختر حضرت محمد(ص) - صفت عدد ۱۲- طلای سیاه - مظهر لاغری - نفس بلند - شهر بی قانون ۱۳- الابختکی - برادر شیرازی ۱۴- گریزنده - درخت جنگل ۱۵- قاضی بزرگ - بهایم

حل شماره قبل

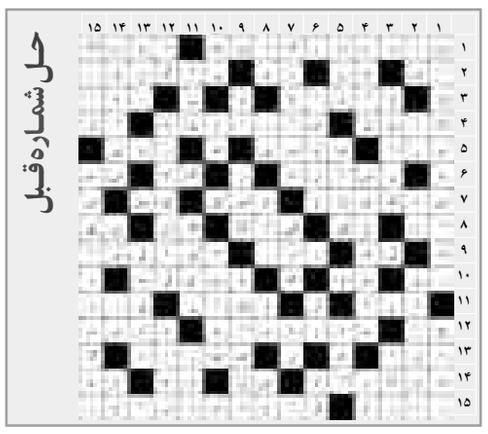

روزنامه همدان پیام
دوشنبه ● ۴ آذرماه ۱۳۹۲ ● ۲۱ محرم ۱۴۳۵ ● ۲۵ نوامبر ۲۰۱۳
سال نهم ● شماره ۱۹۴۲

روزنامه صبح استان
اجتماعی، سیاسی، فرهنگی، اقتصادی
صاحب امتیاز و مدیر مسئول:
نصرت ا... طاقتی احسن
سردبیر: یدا... طاقتی احسن
نشانی: همدان، ابتدای خیابان مهدیه
روبروی دبیرستان شریعتی، ساختمان پیام
صندوق پستی: ٦٦٦ - ٦٥١٥٥
تلفن: ٨٢٦٤٤٣٣ (ویژه) سردبیر: ۰۹۱۸۳۱۵۱۴۳۷
نمابر: ٨٢٧٩٠١٣ آگهی: ٨٢٦٤٤٣٣
لیتوگرافی و چاپ: پیام رسانه (۸۲۷۴۰۸۲ - ۰۸۱۱)

پیام تاریخ تمدن و فرهنگ مادستان

اوقات شرعی

اذان ظهر	۱۲:۰۳
غروب خورشید	۱۷:۰۶
اذان مغرب	۱۷:۲۶
نیمه شب شرعی	۲۳:۲۰
اذان صبح فردا	۰۵:۳۳
طلوع خورشید فردا	۰۷:۰۰

آب و هوا

پیش‌بینی وضع هوا:
صاف تا قسمتی ابری گاهی وزش باد

شهرستان	همدان	ملایر	تویسرکان	نهاوند	کبودرآهنگ	رزن	قاهنس	قهاوند	اسدآباد	بهار
▲	۸	۹	۹	۱۰	۸	۸	۹	۹	۸	۸
▼	۱	۲	۲	۳	۱	-۱	۱	۲	-۱	۱
▦	۷۰	۷۰	۷۰	۶۵	۶۵	۷۵	۸۰	۷۵	۷۵	۷۰

حکمت
پروردگارم، همان گونه که مرا به انجام واجبات فرمان داده، به مدارا کردن با مردم نیز فرمان داده است.
پیامبراکرم (ص)

پایگاه اینترنتی..... www.Hamedanpayam.com
سامانه پیامک..... ۱۰۰۰۶۰۶۶
ارتباط با روزنامه..... info@Hamedanpayam.com
Hamedanpeyam@yahoo.com
ارتباط با مدیرمسئول..... modir@Hamedanpayam.com
ارتباط با سردبیر..... sardabir@Hamedanpayam.com
سرویس آگهی..... agahi@hamedanpayam.com
سرویس اشتراک..... eshterak@hamedanpayam.com
چاپخانه پیام رسانه..... litohoma@yahoo.com
chap@hamedanpayam.com

گزارش

پایان هفته کتابخوانی و به جا ماندن آمار نگران کننده

همدان‌پیام: بیست و یکمین هفته کتاب ایران روز گذشته به پایان رسید و دوباره حرف از کتاب، ترویج کتابخوانی و اهمیت این دانای خوش‌بیان اما خاموش، می‌رود تا سال آینده و ۲۵ آبان‌ماه دیگر!

هفته کتاب فرصتی بود، برای آنکه بار دیگر آمار و ارقامی از نخواندن کتاب و پایین بودن سرانه مطالعه اعلام شود. امروز در هر خانه و اتاقی در محل کار کتابخانه‌ای وجود دارد، که در آن کتاب‌های متعددی بنا بر علایق یا ضروریات صاحبان آن قرار گرفته است.

مبحث کتاب و کتابخوانی و مطالعه در جامعه امروز آنقدر دارای اهمیت و اولویت است که در این میان جلسات مختلفی توسط مسئولان و متولیان امر برگزار می‌شود و دست اندرکاران امور کتابخوانی و مطالعه با استفاده از کارشناسان در این حوزه در تلاش هستند، تا میزان سرانه مطالعه را در کشور بالا ببرند و کتاب را در سبد کالای خانواده جای دهند که البته در این راه مشکلات و مباحث بسیاری وجود دارد.

این هفته کمترین تأثیرش این بود که بسیاری از همدانی‌ها به این آمار نازیبا پی بردند که میانگین مطالعه در ٢٤ ساعت کشور فقط ١٩ دقیقه است. همدانی‌ها با ٥ دقیقه کمتر از میانگین کشوری ٢٦ درصد مطالعه کمتری دارند و اگر بخواهیم این عدد را با توجه به سرانه جمعیت استان مصاحبه کنیم به اختلاف نگران‌کننده ١٦ سال مطالعه کمتر در هر سال می‌رسیم .

آمار و ارقام شگفت‌انگیز امسال هفته کتاب همچون سال‌های گذشته ارائه شد و مسئولان جدید درصددند که این آمار را در سال بعد ارتقا ببخشند. ولی واقعاً تأثیر هفته کتاب که بیست و یکمین دوره خود را می‌گذراند بر روند کتاب و کتابخوانی، تولید کتاب، ورود کتاب به خانه‌ها، در افزایش تیراژ کتاب و مهمتر از همه در تغییر ذهنیت فرهنگی جامعه تأثیرگذار بوده است؟! آیا خروجی مؤثری از عملکرد این هفته کسب کرده‌ایم؟! آیا باز هم اصرار دولت در حضور در میدان فرهنگ و دخالت‌های سلیقه‌ای توانسته روند رو به رشدی را در این عرصه ایجاد کند؟!

وقتی در آمار ارائه شده مطرح شد، سرانه مطالعه کتاب در استان را ١٤ دقیقه است به نظر رسید این مهم در دستور کار مدیران و برنامه‌ریزان در آینده قرار خوهد گرفت و شاید مهمترین برنامه‌ها در حوزه فرهنگی در سال‌جاری افزایش سرانه مطالعه در استان خواهد بود.

گرانی کتاب عامل پایین بودن سرانه مطالعه

در گفتگو با بازدید کنندگان از نمایشگاه یکی از مسائلی که در کاهش میزان مطالعه تأثیرگذار است، گرانی روز افزون کتاب است.

با نگاهی به قیمت کتاب در چند سال اخیر با افزایش نرخ آثار منتشر شده از سوی ناشران مختلف روبه‌رو هستیم. گرانی مواد اولیه مثل کاغذ باعث شده که قیمت کتاب نسبت به سال‌های گذشته افزایش پیدا کند و تهیه آن برای بسیاری از اقشار جامعه مشکل باشد.

برخی از آسیب‌شناسان معتقدند این مسأله تأثیر قابل ملاحظه‌ای بر میزان مطالعه سرانه ایرانیان دارد، آنها می‌گویند: با گران شدن کتاب‌هایی که قدرت جذب مخاطب دارند، شهروندان نیز دیگر تمایلی به مطالعه آن آثار را ندارند، چرا که توانایی خرید آنها را ندارد. اما آنچه سوأل برانگیز است این است که چرا در همدان این آمار پایین‌تراز کشور است.

گرانی دلیل کتاب نخواندن نیست

عبدا... عطایی یکی از اساتید دانشگاه نیز در این‌باره معتقد است: متأسفانه آمارهایی که از سوی مراکز فرهنگی مانند وزارت ارشاد و سازمان‌هایی که مأمور بررسی اطلاعات هستند اعلام می‌شود، چندان زیبنده جامعه اسلامی ما نیست؛ این در حالی است که این آمارها با احتساب سرانه مطالعه دانشجویان و دانش‌آموزانی که در حال تحصیل هستند عنوان می‌شود.

به اعتقاد این استاد دانشگاه شرایط اقتصادی در تهیه کتاب چندان مؤثر نیست و این بی‌توجهی به کتاب بیشتر جنبه فرهنگی دارد البته ممکن است وضعیت اقتصادی در جامعه‌ای نامناسب باشد و از طرفی مردم مشغله ذهنی زیادی داشته باشند که این امر باعث شود که به مباحث کتاب و کتابخوانی توجه چندانی نداشته باشند.

تنها کتاب‌های حوزه آموزشی پر خواننده‌اند

نویسنده کتاب کارنامه ملایر درباره اهمیت کتاب و کتابخوانی در این زمینه معتقد است: حوزه فرهنگ و کتاب یکی از موثرترین حوزه‌های اجتماعی است که متأسفانه از این اهرم در کشور ما کمتر استفاده می‌شود و شاید تنها در٥ درصد موضوعات اجتماعی، اقتصادی و سیاسی از کتاب بهره می بریم.

محمودرضا تقوی با اشاره به پایین بودن سرانه مطالعه ایران نسبت به دنیا، در یک گفتگوی رسانه‌ای افزود: در این زمینه از استانداردهای جهانی بسیار پایین‌تر هستیم و این امر به رویکرد آموزش و کتاب برمی‌گردد.

وی خاطرنشان کرد: در حال حاضر تنها کتاب‌های حوزه آموزشی ما پرخواننده و پرطرفدار است و در سایر حوزه‌ها با توجه به هزینه‌های گزاف چاپ به عنوان نخستین چالش پیش روی نویسندگان، هیچ گونه حمایتی صورت نمی‌گیرد.

تقوی با بیان اینکه هزینه‌های اقتصادی در نرخ کاغذ و چاپ اثرگذار است، تصریح کرد: گرانی کتاب‌هایی با حجم کم از جمله دلایل کاهش گرایش مردم به خرید کتاب و مطالعه است.

وی تأکید کرد: متاسفانه آموزش موثری در راستای ترویج فرهنگ کتابخوانی در میان کودکان و نوجوانان ما صورت نگرفته و حوزه آموزش در این زمینه ضعیف عمل کرده است، به گونه‌ای که امروز می‌بینیم مردم در جلسات خانوادگی و دوستانه و روزانه خود حتی دو خط کتاب نمی‌خوانند.

اینترنت عامل پایین آمدن سرانه مطالعه

یک کارشناس امور اجتماعی استان همدان در این خصوص با بیان اینکه کتاب به عنوان یکی از ابزار فرهنگ در دسترس انسان‌ها باید مورد توجه بیشتری قرار گیرد در گفتگوی رسانه‌ای عنوان کرده است: متأسفانه کشور ما و به تبع آن همدان از سرانه اندک مطالعه رنج می‌برد.

محسن تکاور گفت: کتاب به عنوان بهترین وسیله برای انتقال فرهنگ اجدادی انسان‌ها و همچنین برترین رابط میان نسل‌های مختلف بشر، آسان‌ترین و کم‌هزینه‌ترین ابزاری است که انسان با استفاده از آن می‌تواند از زندگانی اجداد گذشته و همچنین آداب و رسوم سایر ملل اطلاع پیدا کند.

وی با بیان اینکه هم‌اکنون با رشد چشمگیر مراکز تهیه و توزیع کتاب شاهد افزایش کتب مرجع و مهم در زمینه‌های مختلف علمی، سیاسی، دینی و حتی رشته‌های تخصصی هستیم، گفت: اما آنچه در این میان حائز اهمیت است نحوه استفاده مردم به عنوان اصلی‌ترین مخاطبان فرهنگ اقوام و درصد پایین سرانه مطالعه است که باید مورد بررسی و مطالعه قرار گیرد.

تکاور با بیان اینکه در جامعه ما کتاب زیاد خریداری می‌شود و کمتر خانه‌ای است که یک کتابخانه کوچک نداشته باشد، گفت: اما سرانه مطالعه پایین است و این مهم به فرهنگ عمومی کشور و بسترسازی آن بستگی دارد.

وی ادامه داد: با توجه به فضای مدرن رسانه‌ای و دسترسی مردم به اینترنت و دریافت آسان مطالب دیگر کسی حوصله خواندن کتاب‌های حجیم و مطالب سنگین را ندارد و مردم بیشتر به دنبال خواندن چکیده و خلاصه مطالب هستند.

مهمترین خواسته این کارشناس از متولیان فرهنگی در اولویت قرار دادن کتاب است، اگر چه امروز رسانه‌های دیجیتال جای خود را به سرعت در میان مخاطبان باز کرده‌اند، اما همه مدیران فرهنگی و اهالی این حوزه می‌دانند هیچ چیز جایگزین کتاب نمی‌شود.

وی کمبود تبلیغات درست در حوزه کتاب را یکی از خلأهای بخش فرهنگ دانست و بیان داشت : در یک مقطع زمانی موجی برای تبلیغ کتاب ایجاد، اما به سرعت فراموش می‌شود. برای شناخته شدن کتاب‌های خوب نیازمند تبلیغ هستیم که متأسفانه این مهم در رسانه‌های تأثیرگذار کم است.

به هر ترتیب اهمیت کتاب و کتابخوانی این است که با نهادینه کردن عادت به مطالعه، در همه تفکرات، اندیشه‌ها و دل‌ها اقدام به همگانی کردن شور، شوق و عشق به کتاب و کتابخوانی کرد تا مطالعه در جامعه استمرار داشته باشد.

هیچ جامعه‌ای بدون توجه به امر کتاب و کتابخوانی به شاخص‌های توسعه دست نخواهد یافت و توسعه بدون بستر فرهنگی در هیچ جای دنیا به نتیجه‌ای مطلوب نخواهد رسید.

براساس هدف‌گذاری که در سند چشم‌انداز نهاد کتابخانه‌های عمومی کشور انجام شده است، مبنی بر اینکه در سال ١٤٠٤ جزو ١٥ کشور برتر جهان و کشور اول منطقه از نظر سرانه‌ی مطالعه بشویم انتظار می‌رود راهکارهایی کارشناسانه تر برای دستیابی به این هدف ارائه شود.

خبر

اولین پرواز مستقیم زائران سفر عمره از دی ماه سال جاری در همدان

همدان‌پیام: مدیر سازمان حج و زیارت استان همدان از پرواز مستقیم زائران حج عمره از دی‌ماه سال جاری از همدان خبر داد.

حجت الاسلام و المسلمین عباس اسماعیلی اظهار کرد: اعزام اولین کاروان سفر عمره در سال‌جاری از تاریخ ۱۰ دی‌ماه سال جاری انجام می‌شود که پرواز زائران به صورت مستقیم از همدان انجام خواهد شد. وی افزود: تمامی تدارکات لازم برای پرواز مستقیم زائران سفر عمره از همدان انجام شده و انجام پرواز مستقیم از همدان قطعی خواهد بود.

اسماعیلی تأکید کرد: اولویت‌های یک تا ۳۰۰ در سال‌جاری اعزام می‌شوند و از بهار سال ۹۳ اولویت‌های ۳۰۱ به بعد اقدام به ثبت نام می‌کنند.

وی ادامه داد: سازمان حج و زیارت برای اعزام کاروان در سال ۹۳ اولویت‌ها را برای ثبت نام اعلام خواهد کرد و متقاضیان باید منتظر اعلام اولویت‌ها باشند.

وی گفت: ثبت نام ها برای اعزام به سفر حج عمره در سال‌جاری از چهار شنبه هفته جاری آغاز می‌شود و متقاضیان می‌توانند با مراجعه به جدول سایت سازمان حج و زیارت نسبت به تکمیل مدارک لازم اقدام کنند.

مدیر سازمان حج و زیارت همدان تصریح کرد: با توجه به کاهش تعداد روز های سفر حج به ۱۰ روز نیز پنج درصد هزینه این سفر کاهش یافته است.

گردشگری

تغییرات نرخ بلیت هواپیما با حال و هوای پائیزی

آزاد سازی نرخ بلیت هواپیما قیمت‌ها را افزایش می‌دهد

همدان‌پیام: جالب است که هر زمان بنای تغییری در صنعت حمل و نقل هوایی ایران گذاشته می‌شود پائیز است.

درست پارسال همین موقع بود که ٦٥ تا ٧٠ درصد افزایش نرخ بلیت هوایی داشتیم. ظاهراً مدیریت این موضوع به این علت است که تقاضا کننده زیادی در فصل پائیز نیست و روند کاهش مسافران به سرعت به حالت عادی خود بازمی‌گردد.

آزادسازی نرخ بلیت هواپیما هرچند نگرانی برخی کارشناسان را به علت کاهش مسافران برانگیخته اما تحلیلگران صنعت حمل و نقل هوایی ایران معتقدند کاهش مسافران با توجه به فصل سرما و این موضوع عادی است و با آزادسازی نرخ بلیت هواپیما سطح خدمات افزایش می‌یابد.

اما امروز آزادسازی نرخ بلیت هواپیما از جمله نگرانی‌هایی است که بازهم مصادف شده با پائیز و کمبود مسافر برای همین است که بسیاری از کارشناسان معتقدندکه کاهش مسافران موقتی است.

مهدی ایرانمنش از کارشناسان صنعت حمل و نقل هوایی ایران گفت: اگر آزادسازی نرخ بلیت هواپیما تا پیش از اتمام سال‌جاری صورت گیرد به طور حتم، قیمت‌ها افزایش می‌یابد.

وی ادامه داد: متأسفانه در شرایطی که نیازمند حمایت دولت هستیم خبری از حمایت نیست و این می‌شود که ایرلاین‌ها بدهکار شده و متضرر می‌شوند.

ایرانمنش در پاسخ به این سوال که افزایش ۷۰ درصدی نرخ بلیت هواپیما در سال گذشته برای حمایت کافی نیست ابراز کرد: با اینکه ۷۰ درصد افزایش را در سال گذشته تجربه کردیم اما باز هم به نقطه سر به سر هزینه‌ها و درآمدهای ایرلاین‌ها نرسیده این در حالی است که با این افزایش رقابت هم ایجاد نشد چرا که تغییری در ارتقای خدمات نداشتیم.

عضو کمیسیون عمران مجلس نیز می‌گوید موضوع قیمت‌گذاری بلیط هواپیما باید در فضای منطقی حل و فصل شود تا شرکت‌های هواپیمایی و مسافران متضرر نشوند. مهرداد لاهوتی در ادامه می‌گوید؛ موضوع قیمت گذاری بلیط هواپیما باید در فضای منطقی حل و فصل شود تا شرکت‌های هواپیمایی و مسافران متضرر نشوند.

وی درباره آزاد سازی قیمت بلیط هواپیما به خبرگزاری میراث فرهنگی چنین می‌گوید: در پروسه تعیین قیمت بلیط هواپیما باید هزینه‌ها و درآمدها در کنار هم دیده شود.

این عضو کمیسیون عمران با اشاره به عمر بالای ناوگان هواپیمایی ایران، تصریح می‌کند: میانگین سن هواپیماهای ایران بالاست و به همین دلیل دوره تعویض قطعات کوتاه‌تر است.

اگر هواپیماهای نو هر ۱۵۰ هزار ساعت سرویس می‌شوند، این هواپیماها هر ۵۰ هزار ساعت مجبور به تعویض قطعات هستند. در این شرایط نمی‌توان درباره کاهش یا افزایش قیمت بلیط هواپیما اظهار نظر قطعی کرد.

لاهوتی تأکید می‌کند که این نوع قیمت گذاری می‌تواند از نظر نقدینگی به شرکت‌های هواپیمایی کمک کند تا در تامین هزینه‌ها مشکلی نداشته باشند. معتقدم باید یک روش جدید برای قیمت گذاری بلیط هواپیما در نظر گرفته شود تا نه شرکت های هواپیمایی متضرر شوند و نه به مسافران.

سینما و تئاتر

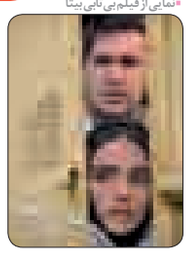

نمایی از فیلم بی‌تابی بیتا

سینما

قدس: سالن شماره۱: **استرداد**
سالن شماره۲: **بی‌تابی بیتا**
کانون پرورش فکری: **هیس! دخترها فریاد نمی‌زنند**
بهمن ملایر: **هیچ کجا، هیچ کس**
تویسرکان: ----------

گزارش تصویری

بازدید مسئولان از غرفه سرای اهل قلم - نمایشگاه بین‌المللی کتاب همدان
عکس: محمد قاسمی هنر