پیام تاریخ، تمدن و فرهنگ مادستان
|ISNN: 2322-4665|

روزنامه همدان پیام

www.HamedanPayam.com

شنبه ● ۱۴ بهمن ماه ۱۳۹۶ ● ۱۶ جمادی‌الاول ۱۴۳۹ ● ۳ فوریه ۲۰۱۸
سال سیزدهم ● شماره ۳۱۲۵ ● ۱۲ صفحه روزنامه + نیازمندی‌ها ● ۱۰۰۰ تومان

کانال خبری همدان پیام در تلگرام | t.me/hamedanpayam
کانال نیازمندی‌های روزنامه در تلگرام telegram.me/bazarehamedan

ایران

کاهش پاداش خدمت فرهنگیان صحت ندارد
آ ۴

جامعه

نمایشگاه آبیاری کشاورزی سطح خدمات را در معرض دید عموم قرار می‌دهد
آ ۵

اقتصاد
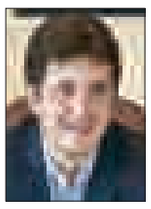
پیشرفت ۹۵ درصدی پیاده‌راه میدان امام (ره)
آ ۶

جامعه
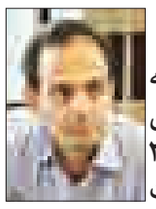
میانگین سالانه نزولات جوی استان همدان ۳۳۰ میلیمتر است
آ ۵

گام‌های کمیته برای توانمندی فقرا
آ ۲

رونمایی از ۸۶۰ طرح در همدان

■ معاون منابع انسانی استاندار: طرح‌های عمرانی دهه فجر ۳ هزار فرصت شغلی ایجاد می‌کنند
آ ۲

استاندار در شورای اشتغال خبر داد

تحقق ۳۰۰ درصدی اقتصاد مقاومتی در همدان

شورای اشتغال روز پنجشنبه با ارائه گزارش عملکرد اشتغالی تعدادی از مدیران به پایان رسید. در این جلسه از سوی توصیفیان، مدیرکل اداره تعاون، کار و رفاه اجتماعی استان همدان عنوان شد که سهمیه ایجاد اشتغال سالجاری استان همدان ۱۹ هزار و ۸۵۰ نفر بوده که تاکنون برای ۱۶ هزار و ۲۰۰ نفر اشتغالزایی صورت گرفته است. وی سپس قول داد که تا پایان سال بیشتر از سهمیه استان، اشتغالزایی صورت بگیرد.

آ ۶

سخنگوش شورای شهر در دفتر همدان‌پیام:

همدان بودجه کلان‌شهری را ندارد

آ ۳

مدرسه «جنت» کابوس لودر می بیند

نوبت تخریب به عمارت سعیدیه رسید

آ ۸

یادداشت روز

استاندار به تغییر رسید

استاندار همدان در نشست خبری هفته گذشته خود ضمن اینکه از تغییر حتمی برخی از مدیران دستگاه‌های دولتی و فرمانداران سخن گفت، بار دیگر تأکید کرد "مدیرانی که نتوانند پا به پای او بدوند و یا در جلسات طولانی بنشینند، بهتر است تغییر کنند؛ اما شخم‌زدنی در کار نیست".
این گفته‌ها حاوی نکاتی مهمی است که توجه به آنها در شرایط فعلی از اهمیت خاصی برخوردار است. اینکه برخی از مدیران دستگاه‌های مختلف و همینطور فرمانداران تغییر خواهند کرد.

آ ۲

یادداشت

"همدان پیام"، روزنامه‌ای مدافع خواسته‌های مردم

چهاردهمین سالگرد آغاز به کار روزنامه‌ای محلی در شهر همدان کم غنیمت نیست. "همدان پیام" با جان سختی هرچه تمام‌تر در طی این دوران، فراز و نشیب‌های بسیاری از سر گذرانده است.
چه تهدیدها و تطمیع‌ها که ندیده و چه مشکلات مالی و اداری بر سر راهشان سبز نشد! در این مجال اما نمی‌خواهم خلق خود و خوانندگان را برای مرور تلخی‌ها تنگ کنم.

آ ۳

تقدیر و تشکر

جناب آقای مسعود خوشبخت
رئیس محترم و تلاشگر بانک ملت شعبه بازار همدان
جنابعالی به سبب حسن تفاهم، حسن تعامل و حسن اقدام قانونی عاجل برای مراجعان باعث شده و خواهید شد که بازار از گرایش به منابع تأمین پولی بعضاً ربوی، شبهه ناک و منابع ظاهراً بانکی غیرمعتبر که بالقوه مشکل ساز می‌باشند، به سمت بانک ملت به عنوان یک بانک معتبر و قانونی هدایت یابد این اقدام ارزشمند جنابعالی هر چند ممکن است از دید مسئولان مغفول مانده باشد ولی از نظر این اتحادیه بسیار قابل تقدیر و حمایت می‌باشد. توفیقات مستمر جنابعالی را از درگاه حضرت احدیت آرزومند است.
اتحادیه خواربار فروشان همدان

تبریک و تهنیت

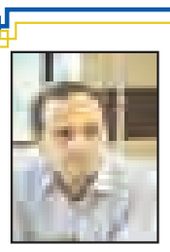

جناب آقای مهندس
منصور ستوده
انتصاب بجا و شایسته جنابعالی را به سمت
مدیر عامل شرکت آب منطقه ای استان همدان
تبریک عرض نموده، توفیقات روز افزون جنابعالی را از خداوند متعال خواستاریم.
شرکت الکتروفانوس الوند

تبریک و تهنیت

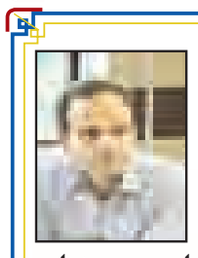

جناب آقای مهندس
منصور ستوده
انتصاب شایسته حضرتعالی را به عنوان
مدیر عامل شرکت آب منطقه ای همدان
مفتخرا" تبریک و تهنیت عرض نموده ، امید است در زیر سایه الطاف الهی همواره موفق و پیروز باشید.
جهانبخش قمری- شرکت سنجش نیرو بهاران

کانال خبری
همدان پیام
در تلگرام
همراهتان هستیم
@HAMEDANPAYAM

قانونی سفر کنید
کربلا ویژه زمینی
ثبت نام در دفاتر مجاز زیارتی استان
تحت نظر حج و زیارت استان همدان
۶ شب و ۷ روز با کلیه امکانات (هلال‌احمر، بیمه و...)
۲ شب نجف، ۳ شب کربلا، یک شب کاظمین، زیارت سامرا عبوری
۸۵/۰۰۰ تومان
تلفن: ۳۸۳۳۲۴۰۴-۳۸۲۷۴۰۰۷
آدرس: همدان خیابان شهیدان دیباج (هنرستان) شرکت مرکزی خدمات زیارتی استان همدان

پیام تاریخ، تمدن و فرهنگ مادستان
The Message Of Madestan's History & Civilization & Culture
روزنامه همدان پیام
۲
شنبه ● ۱۴ بهمن‌ماه ۱۳۹۶ ● شماره ۳۱۲۵
خبر
khabar@hamedanpayam.com

خبر

تصویب طرح مجموعه شهری همدان

طرح مجموعه شهری همدان با عنوان کلان‌شهر همدان تصویب شده است.
مدیرکل راه‌وشهرسازی استان همدان گفت که طی مصوبه شورای عالی شهرسازی و معماری ایران در مورخ پنجم بهمن‌ماه و همچنین به استناد تبصره ۲ ماده ۲ مصوبه مورخه ۳۱ فروردین‌ماه ۱۳۸۸ شورایعالی شهرسازی و معماری ایران، مجموعه شهری همدان را به عنوان مجموعه شهری بزرگ مورد تأیید قرار داد. فرهاد فرزانه در گفت‌وگو با تسنیم در همدان اظهار داشت: شهر همدان به عنوان کلان‌شهر محسوب می‌شود و لازم است تا مجموعه شهری همدان تهیه و پس از طی مراحل استانی به تصویب شورایعالی برسد.
وی تصریح کرد: طرح مجموعه شهری همدان شهرهای همدان، بهار، مریانج، جورقان، لالجین، صالح‌آباد، مهاجران و شهر جدید حوراء را با مرکزیت شهر همدان دربر می‌گیرد.

خبر

برگزاری ۲۷۰ گفتمان دینی در همدان

مساجد، مدارس و حوزه‌های استان در ایام دهه فجر میزبان ۲۷۰ گفتمان دینی هستند.
مدیرکل تبلیغات اسلامی استان همدان گفت: این گفتمان‌ها در مدارس، حوزه‌ها، مساجد و... برگزار خواهد شد. حجت‌الاسلام علی دشتکی در گفت‌وگو با فارس افزود: گفتمان‌های دینی یکی از برنامه‌های ویژه در راستای معرفی فلسفه و مبانی انقلاب اسلامی است. دشتکی تبیین فلسفه انقلاب را یکی دیگر از موضوعات گفتمان‌های دینی برشمرد و افزود: هدف و بصیرت انقلاب اسلامی باید برای همگان و بویژه جوانان و نوجوانان تبیین شود. وی با بیان اینکه انقلاب به دلیل نارضایتی مردم تشکیل شد اما دلیل اصلی تشکیل انقلاب اسلامی نهادینه شدن خدا، قرآن و عترت در جامعه بود، تأکید کرد: کارآمدی نظام مقدس جمهوری اسلامی بر پایه ولایت است و ولایت‌پذیری باید در جامعه نهادینه شود.

خبر

طرح تأسیس شهرک پزشکان در همدان

پیشنهاد تأسیس شهرکی برای پزشکان در شورای شهر همدان مطرح شده است.
رئیس کمیسیون اقتصاد، سرمایه‌گذاری و گردشگری شورای شهر همدان با تأکید بر توسعه متوازن در تمامی نقاط شهر تصریح کرد: در این راستا می‌توان شهرک پزشکان را با مشارکت پزشکان و بخش خصوصی ایجاد کرده که علاوه بر پایلوت بودن در غرب کشور در امر ساماندهی مطب پزشکان نیز کمک خواهد کرد.
به گزارش مهر، مریم روانبخش اضافه کرد: با توجه به انتخاب همدان به عنوان شهر سبز پایدار جهان اسلام، در این راستا زمین‌های بلوار ارم ظرفیت خوبی است که می‌توان در ۱۵ اسفند روز درختکاری سالجاری از آن برای پارک جنگلی استفاد کرد.

یادداشت روز

استاندار به تغییر رسید

استاندار همدان در نشست خبری هفته گذشته خود ضمن اینکه از تغییر حتمی برخی از مدیران دستگاه‌های دولتی و فرمانداران سخن گفت، بار دیگر تأکید کرد "مدیرانی که نتوانند پا به پای او بدوند و یا در جلسات طولانی بنشینند، بهتر است تغییر کنند؛ اما شخم‌زدنی در کار نیست".
این گفته‌ها حاوی نکاتی مهمی است که توجه به آنها در شرایط فعلی از اهمیت خاصی برخوردار است.
اینکه برخی از مدیران دستگاه‌های مختلف و همینطور فرمانداران تغییر خواهند کرد، موضوع تازه‌ای نیست که حالا مدیر ارشد استان خبر آن را بدهد؛ چراکه این جزو مطالبات مردم است و اتفاقاً جریان‌های سیاسی مختلف و رسانه‌های جمعی نیز موضوع را از ماه‌ها قبل مطرح نموده و انتظار و توقعات عمومی در این زمینه را بازگو کرده‌اند.
با این همه سخن گفتن از تغییر توسط استاندار می‌تواند مؤید این باشد که روند تغییرات هرچند دیرهنگام اما در استان شروع شده و باید در هفته‌ها و ماه‌های آتی شاهد تغییر و جابه‌جایی‌هایی باشیم.
تصریح استاندار مبنی بر اینکه مدیران ناهمراه با او بهتر است تغییر کنند، پیام کاملاً روشنی دارد. به این معنا که آن دسته از مدیرانی که نتوانسته یا نخواسته‌اند همراهی لازم را با اهداف و برنامه‌های دولت در استان داشته باشند، نباید ادامه کار دهند.
البته نیکبخت در طول ٤ سال گذشته بارها و بارها از اینگونه مدیران گلایه کرده و اتفاقاً در نشست‌های خبری نیز این انتقاد و گلایه را عنوان نموده بود. از این‌رو موضوع به نوعی مسبوق به سابقه است، اما اکنون شرایط قدری متفاوت شده و استاندار تصمیم به تغییر اینگونه مدیران گرفته که جای امیدواری دارد.
بدون تردید تغییرات آتی ضمن اینکه باید بر اساس اصل شایسته‌سالاری صورت گیرد، ضرورت دارد که در کنار شاخص‌ها و معیارهای لازم، بحث همراهی با سیاست‌های دولت نیز مورد توجه قرار گیرد تا چالش‌های قبلی در استان تکرار نشود.
از سوی دیگر در روند جابه‌جایی‌ها و تغییرات سرعت و دقت باید به طور همزمان مورد توجه قرار گیرد، هرچند گذشت بیش از ٦ ماه از آغاز دولت دوازدهم و آهنگ کُند تغییرات در استان انتقادهایی را به دنبال داشته است، اما این بدان معنا نیست که دقت لازم صورت نگیرد و به بهانه سرعت در کار، انتصاب‌ها و تغییرات خود به چالشی برای استان تبدیل شود.
به هر حال منافع مردم و استان بر هر چیزی ارجحیت دارد و هیچگاه نباید به حاشیه برود؛ از این‌رو در معرفی و انتصاب مدیران نیز محوریت باید با این موضوع باشد تا با هر تغییری گامی رو به جلو برداشته شود و مسیر توسعه استان هموارتر گردد.

کاهش ۵۴ درصدی بارش‌ها در همدان

میزان بارش‌های همدان در سال زراعی (اول مهر تاکنون) نسبت به میانگین بلند مدت ٥٤ درصد کاهش نشان می‌دهد.
نادر پیرتاج، کارشناس اداره کل هواشناسی استان همدان در گفت‌وگو با ایرنا افزود: میزان بارش‌های همدان در سال زراعی جاری ۵۸ میلیمتر ثبت شده که نسبت به مدت مشابه سال گذشته نیز ۳۳ درصد کاهش دارد.
وی اضافه کرد: بارش‌های میانگین استان نیز نسبت به میانگین بلند مدت ٤٥ درصد کاهش یافته است و بیشترین بارش‌ها مربوط به تویسرکان با ۱۰۵ میلیمتر است که نسبت به میانگین بلندمدت کاهش ٤٤ درصدی را نشان می‌دهد.
پیرتاج گفت: کمترین برش‌های ثبت شده در سال زراعی نیز مربوط به قهاون با ٦۰ میلیمتر است که نسبت به میانگین بلندمدت ٦۰ درصد کاهش دارد.
پیرتاج گفت: آسمان استان در روزهای آینده صاف تا قسمتی ابری گاهی با وزش باد پیش‌بینی می‌شود و این پایداری هوا تا ۳ روز آینده در استان همدان تداوم دارد.
به گفته وی دمای هوای همدان از روز شنبه به تدریج درجه به درجه افزایش می‌یابد.

بیکاری در اسدآباد تا پایان ۹۸ به صفر خواهد رسید

در حال حاضر حدود ۲۷۰۰ بیکار در شهرستان وجود دارد که تا پایان سال ۹۸ بیکاران فعلی بر اساس برنامه به صفر خواهد رسید.
فرماندار شهرستان اسدآباد گفت: از ابتدای سال تا کنون ۱۲۳۷ شغل جدید با سرمایه‌گذاری ۲۳۰ میلیارد تومان در شهرستان اسدآباد در سامانه رصد به ثبت رسیده که نسبت به هدفگذاری انجام شده ۷۳ درصد میزان تعهد تحقق داشته است
به گزارش ایسنا،حسین افشاری افزود: از ۲۳۰ میلیارد تومان سرمایه‌گذاری در راستای این تعداد اشتغال، ٦٥ میلیارد تومان از محل تسهیلات بانکی و مابقی از محل آورده بخش خصوصی بوده‌اند.
وی خاطرنشان کرد: بر اساس سرشماری نفوس و مسکن سال ۹۵ تعداد ٤٧٣٢ نفر در این شهرستان اعلام به بیکاری کرده‌اند که بر اساس خوداظهاری‌ها نرخ بیکاری اسدآباد ۱۳/٤ درصد بوده که نسبت به متوسط استانی ۲ درصد بیکاری شهرستان اسدآباد در مقایسه با استان بیشتر است.

رونمایی از ۸۶۰ طرح در همدان

▪ معاون منابع انسانی استاندار: طرح‌های عمرانی دهه فجر ۳ هزار فرصت شغلی ایجاد می‌کنند

معاون توسعه مدیریت و منابع انسانی استاندار همدان گفت: دهه فجر امسال شاهد بهره‌برداری از ۸٤۰ طرح عمرانی و آغاز مراحل اجرایی ۲٦ طرح در استان همدان هستیم.
رضا قیاسی در گفت‌وگو با تسنیم اظهار داشت: در مجموع برای افتتاح و کلنگ‌زنی ۹۰۲ طرح عمرانی در استان همدان اعتباری افزون بر یک هزار میلیارد تومان اختصاص داده شده است.
وی افزود: طرح‌های عمرانی دهه فجر امسال موجب ایجاد ۳ هزار فرصت شغلی در مناطق مختلف استان همدان می‌شوند.
قیاسی با اشاره به لزوم توجه به کشت‌های گلخانه‌ای با وضعیت کنونی منابع آب‌های زیر زمینی گفت: گسترش کشت‌های گلخانه‌ای موجب حفاظت از منابع آب، در دسترس بودن محصولات غیرفصلی و ۱۳ برابر شدن میزان اشتغالزایی می‌شود.
وی گفت: تا قبل از سال ۹۵ اقداماتی برای ایجاد واحدهای کشت گلخانه‌ای در شهرستان تویسرکان صورت گرفته اما نتیجه محسوس و زیادی به دنبال نداشت اما از سال ۹۵ تا کنون شاهد بهره‌برداری از ۱۰ هکتار زمین‌های زیر کشت گلخانه‌ای در این شهرستان هستیم.
قیاسی تأکید کرد: از مجموع ۱۰۰ هکتار زمین زیر کشت واحدهای گلخانه‌ای در استان همدان، ۱۰ هکتار یعنی معادل یک دهم مجموع واحدها در شهرستان تویسرکان فعال هستند.
وی بر لزوم بهره‌وری حداکثری از تسهیلات اشتغالزایی با بهره ارزان قیمت در راستای ایجاد فرصت‌های متنوع شغلی تأکید کرد و گفت: اعتباری بیش از هزار و ۵۰۰ میلیارد تومان به این بخش اختصاص یافته که باید بیشترین بهره‌وری را از آن ایجاد کرد.
گفتنی است در نخستین روز از دهه فجر، ٤ طرح عمرانی با حضور معاون توسعه مدیریت و منابع استاندار همدان و مسئولان شهرستان تویسرکان و صرف اعتباری افزون بر ۲ میلیارد تومان به بهره‌برداری رسید.

فتاح از خودکفایی ۱۶۰ هزار مددجو خبر داد

گام‌های کمیته برای توانمندی فقرا

رئیس کمیته امداد کشور در سفر به استان همدان گزارش جدیدی از آمار مددجویان داد.
کاهش ۱۵ درصدی و خودکفایی جمعیت تحت پوشش و خروج ۱٦۰ هزار خانوار از پوشش کمیته امداد، تازه‌ترین آماری است که پرویز فتاح در همدان بازگو کرده است.
به گزارش ایسنا، رئیس کمیته امداد امام کشور گفت: ظرف یکسال‌ونیم گذشته ۱۵ درصد از جامعه آماری افراد تحت پوشش کمیته امداد به علت خودکفایی و خوداشتغالی کاسته شده است.
سید پرویز فتاح در جمع خبرنگاران شهرستان اسدآباد، اظهار کرد: اساسی ترین مأموریت در کمیته امداد بحث استقلال مالی و خودکفایی خانواده‌ها بوده و سعی بر آن است تا حتماً خانواده‌های تحت پوشش به سمت خود کفایی بروند.
وی با بیان اینکه امسال وام خوبی در سطح کشور برای پرداخت وام به خانواده‌های تحت پوشش امداد در راستای خودکفایی درنظر گرفته شد، افزود: امسال ۲ هزار و ۱۰۰ میلیارد تومان وام قرض‌الحسنه برای مددجویان تحت پوشش کمیته امداد به منظور استقلال و خودکفایی در نظر گرفته شد که بین بانک‌ها توزیع شده و استان‌ها و شهرستان‌ها از آن سهمیه دارند. در کشور تا به امروز متوسط جذب این میزان از تسهیلات ٦٥ درصد و در استان همدان ٦۰ درصد بوده است.
فتاح با اشاره به اینکه تسهیلات و وام سال گذشته به صورت ۱۰۰ درصدی جذب شد که این امر در کشور و بانک‌ها در این راستا استثنایی و بی‌نظیر بود، تصریح کرد: با توجه به عملکردی که سال گذشته مجلس و دولت از کمیته امداد در جذب تسهیلات دیده، میزان وام قرض‌الحسنه امسال به ۲ برابر افزایش یافت که هدف بر جذب ۱۰۰ درصدی آن خواهد بود.
وی با تأکید بر اینکه باید در جذب این وام دقت و منتهی به اشتغال شود، خاطرنشان کرد: این آمار خودکفایی با استفاده از وام‌های اشتغال در سامانه دولت ثبت می‌شود.
فتاح با اشاره به پرداخت ۱۰۲ فقره وام اشتغال در سال قبل، افزود: با توجه به افزایش سطح وام از ۱۵ به ۲۰ میلیون تومان پیش بینی می‌شود تا پایان امسال ۱٤۰ فقره وام به مددجویان کمیته امداد پرداخت شود که در سال ۹۸-۹۷ امیدواریم شاهد خودکفایی و خروج آنان از خانواده امداد باشیم.

شروط کمیته برای خروج از پوشش

رئیس کمیته امداد امام خمینی(ره) کشور با اشاره به اینکه بحث خروج مددجویان از کمیته امداد به علت برخی از عوامل چون ازدواج، ساخت مسکن برای مددجویان توسط امداد، معافیت سربازی، خودکفایی و... طبیعی است، یادآور شد: برای خروج مددجویان از تحت پوشش کمیته امداد درآمد مددجویان مور ارزیابی قرار می‌گیرد که در همین راستا سال گذشته ۵۰ درصد حداقل حقوق دستمزد معادل ٤٦٥ هزار تومان درآمد طبق ضوابط باید از تحت حمایت امداد خارج می‌شد.
فتاح گفت: در سالجاری این میزان درآمد و دستمزد حقوق در ارزیابی‌ها برای خروج مددجو حداقل به ۷۵۰ تا ۹٤۰ هزار تومان افزایش یافته که در این صورت براساس ضوابط باید از تحت حمایت کمیته امداد خارج شوند.
وی با بیان اینکه با خودکفا شدن مددجویان مستمری آنان قطع می‌شود اما سایر خدمات و بیمه ادامه خواهد داشت، تصریح کرد: با همین روش ظرف یکسال‌ونیم گذشته ۱۵ درصد از جامعه آماری امداد کاسته شده که این امر نقطه قوتی برای کمیته امداد محسوب می‌شود.

۱۲۰ هزار خانوار به مددجویان اضافه شدند

وی با اشاره به اینکه از ابتدای سال تاکنون ۱٦۰ هزار خانوار علت خودکفا شدن از خانواده کمیته امداد خارج و ۱۲۰ هزار خانوار جدید جایگزین شده‌اند، گفت: در کل ٤۰ هزار خانوار را در سالجاری توانسته‌ایم از جامعه آماری کمیته امداد بکاهیم. فتاح با بیان اینکه ساخت مسکن مددجویی یکی از اولویت‌ها برای مددجویان فاقد مسکن است، اظهار کرد: مسکن مددجویی بیشتر با کمک خیرین و کمک‌های امدادی در حال انجام بوده و متوسط برای هر سال ساخت ۱۵ تا ۳۰ هزار واحد مسکن بوده است. رئیس کمیته امداد امام خمینی(ره) کشور گفت: در سال آینده با هماهنگی دولت و مجلس در قانون مصوب شد که در سال آینده ۵۰ هزار واحد مسکن مهر به صورت تهاتری به کمیته امداد داده شود و کمیته امداد پذیرفت اگر هر نقصی در این واحدهای مسکن مهر وجود داشت برطرف و تکمیل و به مددجویان تحت پوشش واگذار کند.

کمیته امداد نهاد اورژانسی است

رئیس کمیته امداد کشور در جمع کارکنان کمیته امداد اسدآباد هم گفت: کمیته امداد برای کمک رسانی اورژانسی به نیازمندان است و نهادی دائمی نیست.
فتاح افزود: کمیته امداد را با تأمین اجتماعی برای ماندن عمری اشتباه نگیرید.
آقای فتاح از افزایش ۳ برابری مستمری مددجویان با حمایت مجلس و دولت خبر داد و گفت: باید در زمینه مددجویان پالایش صورت بگیرد و افراد توانمند از چرخه حمایتی خارج شوند.

تأکید نماینده ولی فقیه بر بازگشت روحیه انقلابی:

برخی دنبال تقسیم غنائم انقلاب افتادند

پیشرفت کشور با حفظ روحیه انقلابی امکان‌پذیر است.
آیت‌ا... غیاث‌الدین طه محمدی، نماینده ولی فقیه در استان همدان در مسجد جامع و در جمع مردم همدان اظهار داشت: فدائیان اسلام با قیام خود و سینه سپر کردن جلوی گلوله‌های شاه و مزدورانش، زمینه‌ساز انقلاب شکوهمند اسلامی شدند.
وی تصریح کرد: زمانی که نواب و یارانش را ایادی شاه خائن برای اعدام منتقل می‌کردند علی‌رغم سن کمی که در آن زمان داشتم به درستی در خاطرم مانده است که آنها با صدای بلند «ا... اکبر» می‌گفتند و خدا آگاه است که هر کدام از آن شهیدان بزرگوار چند گلوله خوردند.
امام‌جمعه شهر همدان با بیان اینکه زمانی که انقلاب اسلامی پیروز شد هزاران دشمن قسم‌خورده نظیر مزدوران ساواک و سران فراری نظام سابق می‌گفتند روحانیون قادر به اداره کشور نخواهند بود، گفت: ولی به فضل خدا و برکت خون شهدا نظام و انقلاب پابرجا ماند.
وی تأخیرهایی که بعضی هنگام در مسیر پیروزی و نصرت امت اسلام رخ می‌دهد را امتحان الهی برشمرد و عنوان کرد: برای امتحان امت حزبا... پیروزی گاهی اوقات دچار وقفه می‌شود، مانند فرج امام زمان(عج) اما مطمئن باشید که خدا می‌خواهد ما را امتحان کند.
امام‌جمعه شهر همدان با بیان اینکه خدا را شاکریم که دشمنان ما را از احمق‌ها آفریده است، گفت: آن روز که جمهوری اسلامی ایران نهال تازه‌ای بود دشمنان نتواستند هیچ غلطی کنند و اکنون نیز ترامپ و هم‌پیمان‌های وی قادر نخواهند بود کوچکترین آسیبی به کشور وارد کنند.
امام‌جمعه همدان با اشاره به اینکه، اگر همانند ابتدای انقلاب برخی افراد دنبال تقسیم غنایم نبودند و شور و نشاط ابتدایی را داشتیم، الان خیلی جلوتر از موقعیت کنونی بودیم افزود: هر کم و کسری داریم باید خودمان باشیم؛ چراکه در آن زمان که نیاز داشتیم کسی تکنولوژی و ابزار را در اختیار ما قرار نداد.
وی گفت: بی‌شک در روز قیامت اشخاصی که اختلاس می‌کنند و حقوق‌های نجومی می‌گیرند در مقابل رزمندگانی که ۳ روز در محاصره دشمن حتی لقمه نانی نداشتند تا بخورند باید پاسخگو باشند.
نماینده ولی فقیه در همدان با بیان اینکه برخی افراد که متأسفانه سمت‌های بالایی را نیز برخوردار هستند بعضاً دچار یاس و تشویش می‌شوند تأکید کرد: آنهایی که در جبهه حق هستند باید محکم، استوار و امیدوار در مسیر خدمت به خلق خدا گام بردارند.
وی امت حزبا... را به مطالعه کتب تاریخی دعوت کرد و افزود: متأسفانه سرانه مطالعه در کشور پایین است. هر کدام از شما باید ۱۰۰ جلد کتاب تاریخ را خوانده باشید، ولی متأسفانه اینگونه نیست.

shenide@hamedanpayam.com

شنیده‌ها

۱- تلاش ادارات و نهادهای همدان برای تحقق تولید و اشتغال پایش می‌شود. شنیده شده بازرسی از ادارات و نهادهای استان با محور شعار سال در حال انجام است. گویا عملکرد ادارات برای تحقق این شعار در بازه زمانی ۳ ماهه و ٦ ماهه مورد بازرسی قرار می‌گیرد.
۲- بانک‌های استان به تولیدکنندگان خرد نیز وام نمی‌دهند. شنیده شده برخی از بانک‌ها برای اخذ سرمایه در گردش ۱۰۰ میلیونی نیز سد راه تولیدکنندگان شده‌اند. گویا این تولیدکنندگان مدت‌ها درگیر و تلاش برای اخذ این مبلغ از بانک‌ها بوده‌اند. گفتنی است این در حالی است که بانک‌های استان در اعطای تسهیلات به بخش‌های بزرگ تولیدی نیز مانع‌سازی می‌کنند.
۳- معلمان در صندوق ذخیره فرهنگیان حق رأی پیدا می‌کنند. شنیده شده با تصمیمی از سوی وزارت آموزش‌وپرورش در هیأت مدیره صندوق ذخیره فرهنگیان دو عضو از سوی معلمان حضور خواهند داشت. گفته می‌شود این تصمیم برای مشارکت‌دهی معلمان در مدیریت و تصمیم‌گیری‌ها اتخاذ شده است. گفتنی است پرونده سوء استفاده ۸ هزار میلیاردی از صندوق ذخیره فرهنگیان هنوز باز است.

خبر ویژه

احزاب کاغذی آماده حذف باشند

طبق قانون جدید احزاب فقط ۱۰ درصد احزاب مجوز دار اجازه فعالیت خواهند داشت و باقی حذف خواهند شد. بر اساس تغییراتی که در این قانون صورت گرفته برای فعالیت احزاب استانداردهایی لحاظ شده که در صورت اجرایی شدن آن فقط ۵۰ حزب اجازه فعالیت خواهند داشت. گفتنی است هم‌اکنون بر اساس گفته‌ای ۳۰۰ تا ٤۰۰ حزب از وزارت کشور مجوز دارند که ۳۰۰ تا از مجوزهای این احزاب کاغذی هستند. از بین ۱۰۰ حزبی که فعالیت می‌کنند نصف آنها خواب هستند و فقط ۲۰ الی ۳۰ حزب کار می‌کنند که با مشکلات مالی دست‌وپنجه نرم می‌کنند.
ارزیابی سیاسیون و فعالان حزبی از این قانون مثبت بوده اما با این وجود استانداردهای پیش‌بینی شده را برای تحرک‌بخشی به احزاب کافی نمی‌دانند.

خبر

برنامه‌های متنوع اداره زندان‌ها برای سالگرد انقلاب

اداره کل زندان‌های استان همدان برای ایام سالگرد انقلاب برنامه‌های متنوعی تدارک دیده است.
مدیرکل زندان‌های همدان با تأکید بر برگزاری برنامه‌های متنوع و باشکوه دهه مبارکه فجر امسال، برنامه‌های پیش‌بینی شده توسط این اداره کل را برای اجرا در دهه مبارک فجر اعلام کرد.
به گزارش روابط عمومی اداره کل زندان‌های همدان، حسن محمدیاری مهمترین محور برنامه‌های دهه فجر امسال را برگزاری برنامه‌های قرآنی، فرهنگی، هنری و تربیتی در زندان‌های استان عنوان کرد. وی افزود: دیدار با خانواده معظم شهدا و تقدیر، آذین‌بندی فضای بیرونی و داخلی اداره کل و زندان‌های استان، برگزاری جشن دهه فجر ویژه کارکنان و خانواده آنها، تکریم از ورزشکاران برتر زندانی، کارکنان و سربازان و موفق در عرصه ورزش، برگزاری نمایشگاه کتاب در اداره کل و زندان‌های استان به منظور ارائه عملکرد و ترویج فرهنگ کتابخوانی با اصول و ارزش‌های انقلابی و بصیرت‌افزایی از جمله برنامه‌های اداره کل زندان‌های همدان در دهه فجر می‌باشد.

نیمی از زندانیان همدان موادمخدری‌اند

بیش از ٤۸ درصد زندانیان همدانی در حوزه موادمخدر محکوم به حبس شده‌اند که ۲۲ درصد این افراد نیز خود مصرف‌کننده هستند.
مشاور مدیرکل زندان‌های استان همدان با اعلام این آمار در شورای مبارزه با موادمخدر استان به بیان اقدامات انجام شده در حوزه پیشگیری از اعتیاد پرداخت و با بیان اینکه در طول سالجاری هزار و۱۹ نفر تحت پوشش متادون تراپی قرار گرفتند، خاطرنشان کرد: همچنین در طول این مدت هزار و ۲۳٦ نفر در انجمن NA عضو شده و برای ۵ هزار و ۸ نفر نیز سم‌زدایی انجام گرفته است.
به گزارش ایسنا، شهریار عبدالملکی ارائه آموزش در زمینه مهارت‌های اجتماعی و پیشگیری از اعتیاد را از دیگر اقدامات انجام شده عنوان کرد و افزود: در سالجاری بیش از ۲ هزار و ۲۰۰ نفر از زندانیان و خانواده‌های آنها تحت پوشش این آموزش‌ها قرار گرفتند.
وی با بیان اینکه ۳٤۹ نفر از مددجویان این نهاد موفق به اخذ گواهینامه شدند، برگزاری کارگاه‌های سبک زندگی اسلامی را از دیگر برنامه‌های اداره کل زندان‌های استان همدان برشمرد و ادامه داد: ۲ هزار و ۱۰۰ نفر از مراجعان به این کارگاه‌ها از مهارت‌های مدیریت استرس، تصمیم‌گیری صحیح و مهارت‌های زندگی بهره‌مند شدند.
وی در پایان گفت: در سالجاری به اندازه کافی تخصیص اعتبار نداشتیم و به اندازه تحت پوشش قرار دادن هزار نفر از برنامه‌های ذکر شده با کاهش بودجه همراه بودیم.

پیام تاریخ، تمدن و فرهنگ مادستان
The Message Of Madestan's History & Civilization & Culture
روزنامه همدان پیام
۳
شنبه ● ۱۴ بهمن‌ماه ۱۳۹۶ ● شماره ۳۱۲۵
مادستان
madestan@hamedanpayam.com

بهره برداری از یکصد پروژه همزمان با دهه فجر در بهار

دهه فجر، سرآغاز طلوع اسلام، خاستگاه ارزشهای اسلامی، مقطع رهایی ملت ایران و بخشی از تاریخ ماست که گذشته را از آینده جدا ساخته است.

فرماندار بهار در نشســـت با مسئولین دستگاههای اجرایی این شهرستان با امام جمعه گفت: در دهه مبارک فجر سالجاری در مجموع ۱۰۰ پروژه با اعتبار هزینه شـــده ۳٦.٤ میلیارد تومان و اشـــتغالزایی ۲۸۷ نفر در شهرستان بهار به بهره برداری می رسد و آغاز عملیات اجرایی ۸ پروژه با اعتبار مورد نیاز ۱۷۷ میلیارد و ٦۰۰ میلیون تومان و اشتغالزایی ۳۱٦ نفر صورت می گیرد.

محسن مرادی پناه از اجرای ۸۰۰ برنامه در این دهه در شهرستان خبر داد و گفت: در دهه فجر امسال ۱۸ کمیته برای اجرای برنامه ها پیش بینی شـــده است. در ادامه امام جمعه بهار گفت: با پیروزی انقلاب اسلامی در ایران، اسلام جایگاه ارزشمند و والای خود را به دســـت آورد.حجت الاسلام حاتم نیا اضافه کرد: این دهه مبارک فرصت مغتنمی است که مردم ایران تجدید عهد و میثاقی با خون شهدای انقلاب و هشت سال دفاع مقدس کنند.

حمله یک قلاده سگ وحشی به اهالی دو روستای نهاوند

نهاوند–خبرنگارهمدان پیام: بخشدار خزل نهاوند گفت: حمله یک قلاده سگ وحشی روز سه شنبه به اهالی دو روستای نهاوند در بخش خزل حمله و سبب زخمی شدن یک خانم شد.

روح ا... سلگی جزئیات حمله یک قلاده سگ وحشی به تعدادی از اهالی روستای شیراوند از توابع بخش خزل نهاوند را تشریح کرد و گفت: صبح روز سه شنبه ۱۰ بهمن ساعت ۸:۱۵ دقیقه یک قلاده سگ وحشی سیاه در روستای شیراوند به یک دستگاه خودرو پیکان عبوری حمله کرد.سلگی گفت: سگ وحشی بعد از رها کردن پیکان به یک زن حدودا ۵۵ ساله که در کنار جاده منتظر اتومبیل برای عزیمت به شهر نهاوند بود حمله می کند که یک مرد ۳۵ ساله برای نجات زن به طرف سگ حمله می کند که در این حادثه زن و مرد مجروح می شوند.وی گفت: مسافران داخل خودرو پیکان دانش آموز بودند که خوشبختانه بعلت اینکه داخل ماشین بودند هیچ گونه آسیبی به آنها نرسیده است.بخشدار بخش خزل افزود: چند نفر از اهالی روستای عباس آباد چند روز پیش مشاهده کرده اند که یک خودرو نیسان ۲ قلاده سگ وحشی را در حاشیه روستای شیراوند رها کرده است.

یادداشت

"همدان پیام"، روزنامه‌ای مدافع خواسته‌های مردم

» توکل دارائی؛ روزنامه‌نگار

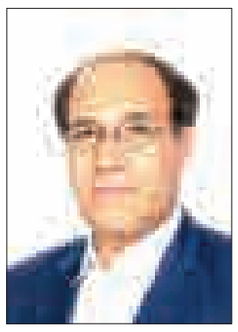

چهاردهمین ســـالگرد آغاز بـــه کار روزنامـــه‌ای محلی در شهر همدان کم غنیمت نیست. "همـــدان پیام" با جان ســـختی هرچه تمام‌تر در طی این دوران، فراز و نشیب‌های بسیاری از سر گذرانده است.

چه تهدیدها و تطمیع‌ها که ندیده و چه مشکلات مالی و اداری بر سر راهشان سبز نشد!

در ایـــن مجال امـــا نمی‌خواهم خلق خود و خوانندگان را برای مرور تلخی‌ها تنگ کنم.

مبارک امری اســـت که یک روزنامه بتواند راه تحول و دیگرگونی در حوزه‌ای را پیماید که پیش از آن کســـی یـــارای ورود به آن را به این ظرافت، دقت و مقاومت نداشته است.

"همدان پیام"، اینک یک تابلوی تمام عیار از رســـانه‌ای همدانی است که عرق تحول و پیشـــرفت این استان تاریخی در سر دارد. از اقتصاد و فرهنگ و هنر گرفته تا امور اجتماعی و نقد سیاســـت و کارگزاران حکومت، در این روزنامه دیده می‌شود.

درست است که مسئولان محافظه‌کار و برخی دگم‌اندیشی‌ها، بارها و بارها جلوی این رسانه مردمی سنگ انداخته‌اند؛ اما خوشحالیم که آنها به قابی بر دیوار خاطرات تبدیل شده‌اند و از آن فشارها و تبختر‌های اداری جـــز خاطره‌ای تلخ و البته عبرت‌آمـــوز، چیزی بر جای نمانده است.

همـــدان ما که در طول و عرض تاریخ، ســـرزمینی اســـت بی‌همتا و بی‌رقیب و در کناره الوند ســـرافراز نماد ســـربلندی ایران‌زمین است؛ با همه افتان و خیزانی که داشـــته، همچنان پای بر جا ایستاده و شکوه خویش را به رخ عالم و آدم کشیده است.

جنگ‌ها و رزم‌ها و قتل و غارت‌هایی که در این جغرافیا اتفاق افتاده، هر کدامش برای براندازی و اسقاط تمدنی کافی بوده است.

اما این ایســـتادگی و آن‌چه "ســـازگاری همدانی" بـــا طبیعت و اقلیم و مهاجمان نامیده می‌شـــود؛ هگمتانه را پس از ســـه هزار سال سرپا نگهداشته و مایه مباهات فرزندان این دیار شده است.

فرهنگ همدان که در طول چند هزاره گذشـــته دســـت‌خوش تحول و تغییر و رنگ‌پذیری، تعامل و داد و ســـتد بوده اســـت؛ ستایشـــگر زندگی است و برای بقای عزت‌مندانه قوم ساکن در خویش، راه‌های مسالمت‌آمیز فرهنگی و اجتماعی را جستجو و تجربه کرده است.

آن‌چـــه امروز می‌توان "محافظه‌کاری همدانی"؛ نه از نوع سیاســـت و مدیران سیاســـی، بلکه نوع رفتار فرهنگـــی متمایز عامه مردم همدان نامید؛ با احترام به دین و آداب آن، نوعی از سلوک اجتماعی و فرهنگی مبتنی بر آموزه‌های اخلاقی و مسالمت‌آمیز و تحمل و بردباری یکدیگر پدید آورده، که همدان را از همقطاران و همســـایگان جغرافیایی‌اش متمایز کرده است.

تلاش مطبوعات و رسانه‌های آزاد و مردمی اندکی که در شهر همدان، همچنان مدافع تاریخ و فرهنگ نیـــاکان و میراث کهن خویش‌اند؛ از جمله، در مطبوعه همدان پیام؛ از نظر اهل فرهنگ، قابل ستایش است. نام این رسانه چاپی که در عرصه‌های دیگر نیز تکثیر و تنوع پیدا کرده؛ خودگواه پایبندی اعضای آن به شهر و دیارشان است.

در ایـــن تلاطـــم و دیگرگونی‌های فرهنگی که با رشـــد حیرت‌انگیز ارتباطات سرعتی غیر قابل پیش‌بینی پیدا کرده است؛ وجود روزنامه‌ای مســـتقل و غیر وابسته به قدرت و سیاست جناحی؛ غنیمتی است که باید از سوی دوســـت‌داران و علاقه‌مندان به فرهنگ و تمدن همدان پاس داشته شود.

به‌گمان من، با همه نقدهای تخصصـــی و ایراداتی که می‌توان به این نشریه گرفت؛ اهالی فرهنگ و مسئولان دلسوز و علاقه‌مند به پیشینه همدان، نباید بگذارند چراغ چنین مطبوعاتی به خاموشی گراید و در مشکلات اقتصادی دست و پا بزند.

شهرداری همدان، اگرچه خود نشریه‌ای داخلی با گستره استانی منتشر می‌کند و خط قرمزهای من‌دراوردی زیادی برای خود ترســـیم کرده اســـت؛ نباید از وظیفه تقویت چنین مطبوعات مســـتقل و مفید برای توسعه شهر سرباز زند. اگرچه دیده می‌شود، حس رقابت و از میدان به درکنی، به علت تزریق حمایت‌های مادی و معنوی مدیران، بارها و بارها در رسانه شهرداری، گل کرده است؛ از شهردار جوان و مستعدی که خود را مدیون فرهنگ و تمدن همدان می‌داند، انتظار زیادی نیست که بخواهیم برای دوام و قوام مطبوعات محلی وارد میدان شود.

از ســـویی هر چند در مقایسه با"گاردین" ۱۹۷ ساله یا "اطلاعات"۹۲ ساله؛ ۱٤ سالگی همدان‌پیام کم می‌نماید، امیدواریم با تدبیر، حمایت و مدیریت صحیح، در سال‌های آینده شاهد برگزاری جشن بیستمین، پنجاهمین و... همدان‌پیام و رسانه‌های مشابه آن باشیم.

برنـــد همدان‌پیام، هرچند در تولد و تـــداوم خویش مدیون و مربوط به خانواده طاقتی اســـت؛ اما با رویکرد مردمی این رسانه؛ به تک‌تک همدانی‌هایی تعلق دارد که آرمان توسعه و تعالی این شهر باستانی را در سر می‌پرورانند و برای درخشش و شکوهمندی آن در عصر حاضر گام‌های عملی بر می‌دارند. همین.

ارتباط با
سرویس مادستان
madestan@hamedanpayam.com

سخنگوش شورای شهر در دفتر همدان‌پیام:

همدان بودجه کلان‌شهری را ندارد

» سمانه جهانگیری عرش

به مناســـبت چهاردهمین سال انتشار روزنامه همدان‌پیام ســـخنگوی شورای شهر همدان در دفتر این روزنامه حاضر شد و از تعامل این رسانه با شورا تقدیر کرد.

کامران گردان روزنامه همدان‌پیام را سند افتخار همدان دانســـت و گفت: با وجود اینکه با آمدن فضای مجازی و شبکه‌های تلگرامی روزنامه‌های مکتوب بخشی از مخاطبان خود را از دست داده‌اند اما به عینه مشهود است که این رسانه توانسته مخاطبان خود را حفظ کند.

وی کار کارشناســـی، انتخاب تیترهایی که بـــا هدف فروش روزنامه نیســـت و تربیت نیروهای زبده و ارزشی را باعث برند شـــدن همدان‌پیام دانست و گفت: این روزنامه بدون سمت‌گیری به گروه، حزب و یا طیفی مشـــخص، برای همه قشرهای مردم کار می‌کند لذا باید از این ظرفیت برای توســـعه اهداف گردشگری و نیز همدان ۲۰۱۸ به نحو مطلوب بهره بگیریم.

پس از تقدیر ســـخنگوی شورای شهر از مجموعه همدان پیام بخش دوم این دیدار به طرح ســـوالاتی در خصوص مدیریت شهری و پاســـخ کامران گردان در این خصوص گذشـــت که ماحصل آن را در زیر می‌خوانید:

تکلیف میدان امام، موزه میدان و خیابان اکباتان چه خواهد شد؟

قرار اســـت تا ۲۲ بهمن دو پـــروژه میدان امام(ره) و خیابان اکباتان به پایان برسد ولی برای موزه ســـه بحث مطرح است نخست اینکه موزه به صورت شیشـــه‌ای در سطح میدان باشـــد، یا اینکـــه به صورت حجمی یعنی روی هـــر اثر یک حجم شیشـــه‌ای ساخته شود و یا به صورت هلالی شیشه‌ای روی آثار ساخته و در زیر زمین مردم شاهد آثار تاریخی باشند.

در هر حال به نظر می‌رســـد اگر روی هر اثری یک حجم شیشـــه‌ای قرار گیرد بهتر است که البته ما منتظر نقشه از سوی میراث فرهنگی هســـتیم تا کارها را شروع کنیم و اگر میراث نقشـــه را هر چه ســـریعتر ارائه دهد در بهار سال آینده موزه افتتاح خواهد شـــد. در هر حال تا رسیدن به یک تکلیف مشـــخص میدان را افتتاح می کنیم اما دور آثار کشف شـــده از آن را حصار خواهیم کشید.

برای بقیه خیابان‌های شـــهر چه نقشه‌ای در دستور کار دارید؟

چون طرح بالادستی برای خیابان‌ها داریم فعلاً باید طراحی ایستگاه اتوبوس صورت گیرد تا مشـــکل تردد به وجـــود نیاید بعد طرحها اجرا شـــود به عنـــوان مثال خیابان شـــهید آماده اجرای هر نوع طرحی است چون دارای ۲ پایانه مشـــخص اســـت و با اجرای هر طرحی مشـــکل تردد نخواهیم داشـــت. قطعـــاً دیگر خیابان‌های شـــهر با این نوع زیر ســـازی‌ها تا پایان این دور از فعالیت شورا پیاده راه می شوند.

مشکل به وجود آمده برای محوطه کبابیان چگونه مرتفع می‌شود؟

با جلســـه‌ای که با نهادها و دســـتگاه‌های بازآفرینـــی محلات داشـــتیم خطرآفرینی ســـاختمانهای این محوطه مشخص شده بود که طرح بازســـازی آنهـــا را ارائه داده بودیم اما شهرداری برخی نامه‌ها را نادیده گرفته بود و رفع خطر نکرده بود.

بر اســـاس قانون اگر کسی از این محلات عبـــور می‌کـــرد و خطری بـــرای او ایجاد می‌شد شهرداری باید پاسخگو می‌بود.

بـــا تخریب ســـاختمان موجـــود در محله کبابیان دنبال بازآفرینی این محلات(که به واقع محلی برای بازسازی نداشت و واقعاً تخریبی بودند)، برآمدیم تا با همان مصالح بازنگری جالبی برای آنها داشـــته باشـــیم. معتقدیم دیگر ســـاختمان‌های اطراف هم باید درست شوند این محله نخستین محله بازآفرینی خواهد بود.

حال با این اقـــدام حتی اهالی محل هم در مکاتبات خود از شـــهرداری تقدیر کردند طرح بازآفرینی نیاز بـــه درایت دارد که ما برای جبران مافات آن را اجرا می‌کنیم ما با بازآفرینی این محلات طرح مرکز پژوهشی محلات را هم ارائه خواهیم داد.

در خصـــوص پل چـــراغ قرمز (ســـردار همدانـــی) کارهـــا در چه مرحله‌ای است؟

با آمدن شهردار جدید اعتبار ویژه‌ای به آن اختصاص داده شده است هر چند از برنامه عقب هســـتیم اما هم اینک کارها شـــتاب گرفتـــه و پایه پل‌ها تکمیل شـــده اســـت. عرشه پل هم سال ۹۷ زده می‌شود و وعده می‌دهیم که اگر کارها چنین پیش برود نیمه اول سال ۹۸ پروژه به اتمام برسد.

اصـــلاح پـــل غدیر هـــم در دســـتور کار شهرداری است و قرار است یک چپ گرد برای آن اجرا شود. بعد از اتمام پل‌ها دنبال آن هســـتیم که به جای خودرومحوری به ســـمت انســـان محوری پیش برویم با این دیدگاه یک و نیم برابر تعداد اتوبوس‌های فعـــال بایـــد نوســـازی شـــوند و فضای گردشگری شـــهر مهیا شـــود و همچنین با نصب دوربین کنترل ســـرعت و ســـایر تجهیزات کنترل خودروها از حالت سنتی خارج شود.

پیشنهاد ویژه شـــما برای طرح اتوبوســـرانی که هم اینک به شکل قدیمی است چیست؟

اتوبوس‌ها همه باید نو و به شـــکل سیستم یورو ٤ باشند.

پیشـــنهاد ویژه من بکارگیری اتوبوس‌های ۳۵ نفـــره "میدل بـــاس" اســـت این نوع اتوبوس‌هـــا توقف در ایســـتگاه ندارند و مسافر تنها ۱۰ دقیقه منتظر اتوبوس خواهد بود تا به مقصد برسد.

وضعیت بودجه شـــهرداری برای سال آینده چگونه است؟

بودجه شهرداری در سال ۹٦ به میزان ٤۸۵ میلیـــارد تومان بود که آن را به ٦۳۵ میلیارد تومان رساندیم.

گفتـــه می‌شـــود که عـــوارض خودروها به جای شـــهرداری همدان به سایر شـــهرداری‌ها چون جورقان داده می شـــود و این ظلمی در حق مردم است نظر شما چیست؟

مبلغ عـــوارض خودرو مصوب کشـــوری است و عدد ثابتی است که پرداخت آن در هر محلی رقم ثابتی خواهد بود در همدان ما پرداخت‌ها را الکترونیک کردیم و برای این نـــوع پرداخت‌هـــا ۲۰ درصد تخفیف هم گذاشـــتیم. البته اطلاعی از این موضوع نداریم و باید بررسی کنم.

در بحث جرایم راهنمایی رانندگی جزء «جرایم کلان شهرها» هستیم اما در بودجه و اعتبارات چنین نیست؟

جرایم راهنمایی و رانندگی در کلانشهرها، مراکز شـــهرها و شـــهرها متفاوت است و همـــدان در اعمال ایـــن جرایم جزء کلان شهرها نیست مگر برخی موارد چون عبور از چراغ قرمز، گفتگو با تلفن همراه که البته رقم آن در همه نقـــاط معادل جرایم کلان شهرها است.

کلان‌شهر شدن همدان آیا نفعی هم داشته است؟

خیـــر، در حقیقت این مفهوم بیشـــتر ما را متضرر کرده است هم اینک الحاق ٤ روستا به شـــهر مطرح اســـت و چون جمعیت ما با این وجود به کلان‌شـــهر شدن نمی‌رسد درآمد شـــهرداری باید صرف ٤ روســـتای الحاق شده هم شود.

طـــرح پارکبان محـــدود به چند خیابـــان اســـت و چگونـــه نظارت می‌شود؟

پارکبان یک طرح خـــوب بود که به علت بـــی اطلاع بودن مـــردم از کیفیت آن، چار تنش‌هایی شـــد پارکبان در حقیقت مصوبه هیـــأت وزیران اســـت که بـــرای مدیریت پارک‌های حاشـــیه مصوب شد. تا پیش از این یک مغازه‌دار از صبح تا عصر خودروی خود را بدون پرداخت ریالی جلوی مغازه کـــه ملک شـــخصی او هم نیســـت پارک می‌کرد و این باعث تضییع حق دیگران می شـــد اما هم اینک با این قانون آن مغازه‌دار دیگر خودرو را به این شکل پارک نمی‌کند و جای پارک او روزانه محل پارک موقت حداقل ۲۸ خودرو شده است. برای پارک کردن در این خیابان‌ها که نیم ســـاعت اول رایگان اســـت حتی اگر پارکبان خروج را هم نزند نیم ســـاعت و رایگان محاســـبه خواهد شـــد. در همدان ۲۳ نقطه به عنوان پارک حاشیه تعیین شده است و پولی که به دست می‌آید فقط صرف ساخت پارکینگ می‌شـــود چنانچه پول ابتدا بـــه خزانه رفته بعد ٤۰ درصد ســـهم شهرداری به حساب پارکینگ واریز شده و ٦۰ درصد به شرکت طرف قرارداد می‌رسد.

در خصـــوص نظارت بـــر کار پارکبان‌ها بایـــد بگوییـــم کـــه حداقـــل تحصیلات پارکبان‌هـــا دیپلـــم به بالا اســـت و ۱۲۰ پارکبان با آزمون مشـــخص به کار گرفته شـــده‌اند و یک تخلف از سوی آنان برابر با بیکاری آنها خواهد بود.

خبر

تخفیف ۲۵درصدی تخفیف عوارض در لالجین

شهردار لالجین گفت: شهرداری لالجین به مناسبت دهه فجر ۲۵ درصد تخفیف در عوارض اعمال می‌کند.

حمید محبی ضمن تبریک فرارســـیدن سی نهمین سالگرد پیروزی شکوهمند انقلاب اسلامی، گفت: ایام دهه فجر فرصت مغتنمی برای بیان دستاوردهای نظام اسلامی است.

شـــهردار لالجین با اشاره به اینکه شـــهرداری لالجین همانند سایر دســـتگاه های دولتی ونهادهای مردمی در برگزاری برنامه های دهه مبارک فجر همکاری مســـتمری دارد، بر لزوم مردمی برگزار کردن برنامه‌های دهه فجرتأکید کرد وگفت: برنامه های دهه فجر بایســـتی همانند سال های گذشته به صورت مردم محور برگزار شود چراکه این نظام و انقلاب حاصل فداکاری های تمامی مردم کشور است.

محبی بابیان اینکه شـــهرداری لالجین به مناسبت دهه فجر ۱۵ الی ۲۵ درصـــد تخفیف در عوارض اعمال می‌کند، اظهار داشـــت: طبق مصوبه شـــورای اسلامی شهر ، شهروندان گرامی از ۱۰ بهمن ماه تا پایان سالجاری نسبت به پرداخت عوارض خود اقدام کنند مشمول تخفیف عوارض تفکیک- صدورروانه ساختمانی- نوسازی وبهای خدمات - کسب و پیشه می شوند.

وی گفت: بر اســـاس مصوبه ســـتاد دهه فجر شهرستان بهار کمیته تزئین وآذین بندی ســـطح شـــهرها با همکاری دیگر نهاد ها ومردم وکســـبه بر عهده شـــهرداری اســـت وانتظار می رود همه درزمینه همکاری لازم را داشته باشند

اشتغال ۳۰۰ نفر با بهره‌برداری از ۶۲ پروژه عمرانی رزن فراهم می‌شود

سرپرســـت فرمانداری شهرستان رزن گفت: با بهره‌برداری از ٦۲ پروژه عمرانی در دهه فجر امسال برای ۳۰۰ نفر اشتغالزایی می‌شود.

علیرضا نوربخش در مراســـم تکریم و معارفه شـــهرداران سه شهر شهرســـتان رزن اظهار داشـــت: مهم‌ترین پروژه قابل بهره‌برداری در شهرســـتان رزن افتتاح ســـاختمان درمانگاه تامین اجتماعی اســـت کـــه عملیات اجرایی این ســـاختمان با پیگیر مســـتمر نماینده مردم شهرســـتان رزن در مجلس شورای اســـلامی امسال آغاز شده است و به بهره‌برداری می‌رسد.

سرپرســـت فرمانداری شهرســـتان رزن از بهره برداری بیش از ٦۲ پـــروژه عمرانی با اعتبـــاری بالغ بر ۳۲ میلیـــارد تومان در دهه فجر امســـال خبر داد و گفت: با بهره‌برداری از این پروژها زمینه اشتغال ۳۰۰ نفر فراهم می‌شود.

به گزارش تســـنیم وی ادامـــه داد: برای بهره‌برداری از ســـاختمان درمانگاه تامین اجتماعی شهرســـتان رزن بیـــش از ۱۲میلیارد تومان اعتبار هزینه شده است.

مدیر کل امور شهری و شوراهای استانداری همدان هم اظهار داشت: فلســـفه وجود شـــوراها دور بودن از کارهای فردی در تصمیمات شهری و استفاده از ظرفیت مردم در مدیریت شهری می‌باشد.

سید حســـین جعفری با بیان اینکه اســـتفاده از توان مردم در بحث مدیریت شـــهری و تعریف منابع جدید خدمت باید در اولویت کار شهرداران باشد، افزود:انجام به موقع وظایف در کنار بیان مشکلات و اســـتقبال از نقد ســـازنده می‌تواند در پیش برد امور شهری موثر باشد.

جعفری با بیان اینکه ۲چالش اساسی پیش‌روی شهرداری‌ها وجود دارد، گفت: روزمرگی و پرهیز از آینده نگری در شهرداری‌ها به یکی از مهمترین مشکلات شهرداری‌ها تبدیل شده است که این امر مانع پیشرفت شهرداری‌هاست.

در پایان این مراســـم از زحمات مهندس مهدی موســـوی به عنوان شـــهردار و مهندس عبدالله قنبری به عنوان سرپرست شهرداری رزن تجلیل و مجید عطاری به عنوان شـــهردار رزن معرفی شد.همچنین از زحمـــات مهندس حمیـــد محبی به عنوان شـــهردار دمق و آقای داود ارنواز به عنوان سرپرســـت شـــهرداری دمق تجلیل و مهندس رضا هادی ذاکر به عنوان شـــهردار دمق معرفـــی و مهندس مهدی اسفندیاری نیز به عنوان شهردار شهر قروه درجزین معرفی شد.

افتتاح و کلنگ زنی ۱٤٦ پروژه در دهه فجر در ملایر

معاون استاندار و فرماندار ویژه ملایر در نشست خبری به مناسبت سی و نهمین سالگرد انقلاب اسلامی از افتتاح و کلنگ زنـــی ۱٤٦ پروژه بـــه ارزش ۱۰۵ میلیارد تومان در دهه مبارک فجر خبر داد.

عبدالعظیم رضایی با اشـــاره به دســـت آوردهای انقلاب اســـلامی برای کشور و مردم گفت: دســـتاوردهای زیادی داشته ایم که بسیاری از آنها با ایثار بدست آمده است اما نسل سوم و چهارم بعد از انقلاب کمتر با شرایط قبل از انقلاب آشنا هستند نظام شاهنشـــاهی یک حکومت دســـت نشانده بود و از خود اختیاری نداشت در حالی که امروز تمامی تصمیم ها و برنامه ریزی ها درداخل کشور انجام می شود که باید قدر دانسته شود.

با مشارکت مردم مشکلات حل می شود

وی ضمن بیان اینکه این اقدامات باید به خوبی به نســـل امروز منتقل شود، افزود: باید ضعف ها ، نقـــص ها و مطالبات به حق مردم را پاسخ گو باشیم و مشکلات را حل کنیم که این امر با وحدت و مشارکت واقعی مردم و شـــرکت آنهـــا در تصمیم گیری محقق خواهد شد.

وی ادامه داد: شـــاید در حد شایســـتگی مردم ما به آنها خدمات ارائه نشـــده باشد که دلیل آن ایســـتادگی کشور ما بر آرمان های انقلاب، و به خاطر دشمنی استکبار و معاندان نظام است البته تا حدی هم سوء تدبیر و مدیریت وجد داشته است.

رضایی نظام تحول ســـلامت در حوزه بهداشـــت و درمـــان، توســـعه راه ها و ناوگان هوایی، توســـعه صـــادرات نفتی و غیرنفتی، خدمات رســـانی گسترده به روســـتاها و افزایش تولیدات کشاورزی را از اقدامات شـــاخص دولت دانست و اضافه کرد: قبـــل از این دولت زحمات زیادی کشیده شده است و دولت تدبیر و امید در شـــرایطی با ایثار مســـئولیت کشـــور ا قبول کرد کـــه در حوزه های اقتصـــادی، نفتی و بین المللی شـــرایط خوبی نداشـــتیم اما با نظارت مقام معظم رهبری و با نرمش قهرمانانه بســـیاری از مشکلات با مذاکرات حل شد اما اقتصاد کشـــور به اصطلاح در تـــه دره بود و با تمام تلاش از این حیث دچار مشـــکل هســـتیم و باید با سیاست های مقاومتی مشکل معیشت مردم را حل کنیم.

به احزاب احترام بگذاریم

فرماندار ملایر افزود: با همه کارشکنی ها توفیقات قابل توجهی بدست آمده است و تا زمانی که قانون را فصل الخطاب ندانیم و احزاب در جامعه نهادینه نشوند برخی مشکلات که نشان دهنده توسعه نایافتگی سیاسی است در جامعه وجود دارند کما اینکه در ســـالهای دولـــت اصلاحات به دلیل مقداری حمایت از احزاب کمترین تخلفات مالـــی و قانونی و اختلاســـات وجود داشـــت یکی از درس هایی که از اتفاقات کشـــور باید بگیریم این است که به احزاب و آزدای های قانونی و مشروع احتـــرام بگذاریم که یکـــی از آنها اجازه برگزاری تجمع های شناسنامه دار است.

وی با اشـــاره به برنامه های دهه فجر در شهرستان اضافه کرد: در دهه مبارک فجر در ملایر ۱۳٤ پروژه به ارزش ۹۸ میلیارد تومان با اشتغال زایی ۳٦۹ نفر افتتاح و ۱۲ پروژه به ارزش۷ میلیارد تومان با اشتغال زایی ۲۸ نفرکلنگ زنی خواهد شد که از این تعداد ۲۳ پروژه بـــه مبلغ ۵۹ میلیراد توامن مربوط به بخش خصوصی است.

تعهدات راه اندازی رادیو شهری ملایر پذیرفته شده است

وی با اشـــاره به راه اندازی رادیو شهری ملایر بیان کرد: ملایر جزو ۵ شـــهری بود که در کشور این مجوز را دریافت کرد اما تمام هزینه ها به عهده شهرستان است با اینکه ما تمام تعهدات را پذیرفته ایم اما با احتیاط هایی کار در حال حاضر برای همه شهرها متوقف شده است که رفع خواهد شـــد و تلاش می کنیم از نیروهای بومی شهرستان استفاده شود.

رضایی با اشـــاره به رویداد همدان ۲۰۱۸ گفت: تلاش می کنیـــم تا با برنامه ریزی ملایر هم سهم خود را از این رویداد داشته باشد.

تا قبل از سال جدید زندان منتقل می شود

وی در خصـــوص انتقال زنـــدان ملایر بـــه محل جدیـــد اظهار کـــرد: در زندان فعلی ملایر به لحـــاظ کمبود فضا حقوق شـــهروندی زندانیان رعایت نمی شـــود مجموعه استانداری که برای زندان جدید ســـاخته شده اســـت آماده است و بحث امنیتی و دوربین های مدار بســـته آن هم رفع شـــده است اما راه روســـتایی آن به فاصله یک کیلومتر باید آسفالت شود که کارهای آن به سرعت در حال اانجام است و زندان تا قبل از آغاز ســـال جدید منتقل خواهد شد.

حقـــوق کارکران کیـــان کرد پرداخت خواهد شد

معاون اســـتاندار در رابطه با مشـــکلات کارگران کیـــان کرد افزود: این کارخانه از مهمترین کارخانه تولیدی است که به دلیل مشکلات حقوقی مالک آن با بانک سرمایه و واگذاری بانک سرمایه دچار مشکلات مالی شده است دستور داده شده است که ۵ میلیارد تومان تسهیلات برای توسعه و پرداخت حقوق کارگران به آنها پرداخت شـــود و قرار بر این اســـت تا مدیران با کارگران صحبت کنند تا آنها به ســـر کار بازگردند و تولید از سر گرفته شود.

تبلیغات مبل و منبت از سر گرفته می شود

فرماندار ملایر با اشاره به صنعت ملی مبل و ملایر گفت: تبلیغات در این خصوص و برای فروش دهه مبارک فجر و در اسفند ماه برای فروش نوروزی از صدا وســـیما پخش خواهد شد که برای سال آسینده و در حیطه گردشگری هم قول هایی از این سازمان گرفته ایم.

وی با اشـــاره به تحقق دو هـــزار و ۳۰۰ اشـــتغال از ســـه هـــزار و ۳٦٤ ســـهمیه شهرســـتان ادامه داد: باید فضای مناسبی برای تخلیه انرژی جوانان فراهم شـــود و بررسی اتفاقات اخیر در ملایر نشان داد که هیچکدام از اتفاقاتی که افتاد برنامه ریزی نشده بود و فی البداهه شکل گرفت.

پیام تاریخ، تمدن و فرهنگ مادستان
The Message Of Madestan's History & Civilization & Culture
روزنامه همدان پیام
۴
شنبه ● ۱۴ بهمن‌ماه ۱۳۹۶ ● شماره ۳۱۲۵
ایران و جهان
slasat@hamedanpayam.com

دولت

سیستم مدیریتی کشور بازطراحی شود

واکنش دیرهنگام مسئولان به اتفاقات کشور نشانگر سیستمی نبودن نظام مدیریتی کشور است. نماینده مردم سنندج گفت: در حالیکه در کشورهای توسعه یافته قوانین و آیین نامه‌ها «مقدس» است و همه مسئولان و شهروندان پایبند قوانین هستند و با تخطی کنندگان برخوردهای سخت می‌شود در ایران «ابهام» و «عدم شفافیت» فضیلت است.

سید احسن علوی در گفت‌وگو با ایسنا، اظهار کرد: تصمیمات در ایران قائم به شخص است. چون سیستم درستی نداریم در نتیجه تصمیم گیری‌ها و تصمیم سازی ها شخصی می‌شود. بدین ترتیب سرمایه‌های ملی نابود می‌شود اما در کشورهای توسعه یافته به دلیل نهادینه شدن نظام واحد مدیریتی امکان تخطی از قوانین به هیچ وجه وجود ندارد. در این کشورها هر کس رئیس‌جمهور شود، فرقی ندارد، سیستم کار خودش را انجام می دهد.

خبر

مردم می‌توانند فقر را تحمل کنند اما تبعیض را نخواهند پذیرفت

حجت‌الاسلام سید علی خمینی نوه بنیانگذار انقلاب اسلامی یکی از علل سقوط رژیم پهلوی را نهادینه شدن تبعیض در جامعه بیان کرد و گفت: مردم می توانند فقر را تحمل کنند ولی تبعیض را نخواهند پذیرفت و فرزندان مسئولان نیز باید همانند سایر افراد ساده زیست باشند.

به گزارش ایلنا، حجت الاسلام سید علی خمینی بیان کرد: دشمنان و دوستان امام ساده زیستی امام راحل را باور داشته و بر آن نیز تاکید کرده اند.

وی اظهارداشت: توجه به مردم باید ارزش اساسی جامعه ما محسوب شود چرا که دیگران به ارتباط بین دولت و ملت توجه دارند و باید سعی کنیم این ارتباط ها را گسترده تر کنیم.

مجلس

کاهش پاداش خدمت فرهنگیان صحت ندارد

عضو کمیسیون تلفیق مجلس شورای اسلامی گفت: اینکه بر اساس برخی شنیده‌ها گفته شده پاداش پایان خدمت فرهنگیان کاهش یافته است، درست نیست و این موضوع صحت ندارد.محمد کاظمی در گفت و گو با ایرنا اظهار کرد: طبق روال جاری در لایحه بودجه ۹۷ علاوه بر پرداخت پاداش خدمت فرهنگیان، معوقات آنان نیز با اعتباراتی که پیش بینی شده، پرداخت می شود.

وی افزود: این در حالیست که سه شنبه هفته جاری حدود ۵۰ هزار میلیارد ریال برای پرداخت پاداش پایان خدمت فرهنگیان تصویب شد که در صحن مجلس هم این مصوبه رای می آورد.

وی افزود: افزون بر این برای پرداخت های حقوق بازنشستگان نیز لایحه دولت را حدود ۱۰ هزار میلیارد ریال افزایش دادیم که با توجه به این امر کمیسیون تلفیق توجه خاصی به فرهنگیان و بازنسشتگان فرهنگی دارد.

خبر

تاثیر برگزاری دادگاه علنی از حکم اعدام بیشتر است

براساس تجربه فعالیت خود در دستگاه قضا معتقدم برگزاری دادگاه و صدور احکام به صورت علنی، تاثیر و بازدارندگی به مراتب بیشتری از حکم اعدام در جامعه دارد.

معاون اول قوه قضائیه گفت: صدور دستور ریاست قوه قضائیه برای معرفی قضات خاطی نیز بر همین مبنا ست و بر این اساس اگر دادگاهها علنی شود مردم نظاره گر دادگاه همه، از جمله قاضی، وکیل و وزیر خواهند بود.

به گزارش ایرنا حجت الاسلام غلامحسین محسنی اژه ای، در سی و چهارمین نشست میان دوره ای اتحادیه انجمن های اسلامی دانشجویان دانشگاهای کشور، افزود: امروز قوه قضائیه در تراز نظام جمهوری اسلامی نیست و این به کمبودها و اقدامات درون و بیرون این دستگاه مربوط می شود. اگر تلاش بیشتری می کردیم امروز در وضعیت بهتری بودیم. سخنگوی قوه قضائیه بیان کرد: بدون تردید یکی از عوامل نارضایی های دیماه در کشور، مسائل اقتصادی است البته مسائل دیگری نیز در آن دخیل بود که هر یک وزن خود را داشت اما مساله شرکتهای تعاونی اعتباری قطعا یکی از عوامل اصلی این نارضایی ها بود.

معاون اول قوه قضائیه افزود: از چند سال قبل این قوه در خصوص این موسسات به وزارت تعاون وقت تذکر و هشدار داده و البته به مردم نیز هشدارهای لازم را برای این گونه فعالیتهای اقتصادی داده بود.

وی افزود: شرکتهای تعاونی حق گرفتن سپرده از غیر اعضای خود را ندارند که متاسفانه اینگونه عمل نمی شد، در مجموع هم اکنون با کلیه اقدامات صورت گرفته و شرایط پیش آمده، مطلقا مجوز جدیدی برای تاسیس این نوع موسسات صادر نمی شود.

محسنی اژه ای ادامه داد: اگر هم قرار است مجوزی صادر شود باید بر اساس ضوابط دیگری انجام شود و دستگاههای مجوز دهنده و نظارتی باید مسئولیت کامل این مجوزها را بر عهده بگیرند.

وی یکی از مسائل مهم روز را عدم رعایت انصاف در زبان، نوشته و عمل افراد دانست و گفت: حب نفس معمولا افراد را از پرداختن به عیوب خود، خانواده و جناح سیاسی خود باز می دارد و اگر عیبی را نیز ببینند نه تنها بیان نمی کنند بلکه آن را کتمان می کنند و از سویی معایب طرف مقابل را نه فقط بیان می کنند بلکه آن را بارها انتشار هم می دهند و این رفتار بی انصافی است.

روحانی:

بدون مردم نمی‌توان مسیر پیشرفت و سعادت را پیمود

رئیس جمهوری با بیان اینکه بدون رای و نظر مردم نمی توان مسیر پیشرفت و سعادت را پیمود، گفت: افتخار می کنیم تنها انقلابی را به سرانجام رساندیم که هیچ ابرقدرتی حامی آن نبود و امروز ملت ایران برای دفاع از استقلال، امنیت ملی، حاکمیت و پیشرفت و مقاومت از هر روزدیگر آماده‌تر هستند.

به گزار ش ایرنا، حجت الاسلام و المسلمین روحانی در اجتماع پرشور مردم استان کرمان در شهر سیرجان اضافه کرد: ما تنها انقلابی بودیم که دو ماه از پیروزی انقلاب نگذشته بود که امام راحل مردم را به پای صندوق دعوت کرد تا نظام مورد نظر خود را انتخاب کنند.

رئیس جمهوری گفت: آنچه برای ما افتخار است این است که در انقلاب به هویت و فرهنگ اسلامی و راه پیامبر و اهل بیت و حکومت مردم سالار دست یافتیم.

وی ادامه داد: کجای منطقه خاورمیانه از ایران امن تر است این امنیت را مردم با اتحاد و ایستادگی در کنار نیروهای امنیتی بدست آوردند.

وی افزود: در واشنگتن کسی فکر نکند که برای ملت بزرگ تصمیم بگیرد مردم شکنجه ساواک که توسط شما بنیان نهاده شد را از یاد نبرده اند؛ جنایات شما را در منطقه از یاد نبرده اند اگر راست می گویید اموال مصادره شده مردم را بازگردانید و شما مردم را تحریم کردید، مردم ایران خود دلسوز آینده شان هستند.

رئیس جمهوری تاکید کرد که مردم ایران دلسوز آینده خویش هستند که با فداکاری یک قدم به پیش می گذارد و هر جا مشکلی بوده خود آن را حل کرده اند.

حجت الاسلام والمسلمین روحانی ادامه داد: ملت ایران برای استقلال، امنیت و توسعه و پیشرفتش از هر روز دیگر آماده تر است.

وی ادامه داد: امروز به کرمان و سیرجان آمدم تا بیشتر از ۱۰ هزار میلیارد تومان طرح و پروژه افتتاح کنم و کمتر استانی چنین بوده است.

**اختصاص ۹۰ میلیارد تومان به گسترش فضای مجازی

رئیس جمهوری همچنین از گسترش فضای مجازی و اختصاص ۹۰ میلیارد تومان به این موضوع خبر داد و گفت: در یکسال گذشته ۱۱۰ میلیارد تومان در این زمینه سرمایه گذاری شده است.

وی همچنین گفت: ۱۱۸۸ میلیارد تومان برای ۲۹ طرح و پروژه مهم که تا سال ۹۹ اجرایی می شود، تخصیص یافته است.

رئیس جمهوری پس از دیدار با مردم سیرجان راهی شرکت صنعتی و معدنی گل گهر می شود و از طرح های این واحد تولیدی بازدید و برخی از پروژه های صنعتی در مناطق مختلف استان با بیش از ۱۰ هزار میلیارد تومان سرمایه را نیز راه اندازی خواهد کرد.

رئیس جمهوری در ادامه این سفر در شورای اداری استان حضور خواهد یافت و پس از آن در نشست خبری با اصحاب رسانه، پاسخگوی پرسش های خبرنگاران خبرگزاری ها و نشریات استان خواهد بود.

خبر

نگاه‌های متحجر، نظام دینی را در برابر اراده مردم قرار می‌دهد

انقلاب تمام معادلات سیاسی آن روز جهانی را به هم ریخت و به دنیا نشان داد دین و معنویت افیون ملت نیست بلکه روشنگر است.

معاون موسسه حفظ و نشر امام خمینی(ره) گفت: از انسان نمی‌شود حقوقش را گرفت دولت و ملت باید باهم پیوند داشته باشند. اگر چنین نشد، نگاه‌های تنگ و تاریک و متحجر از دین‌داری مطمئنا نظام دینی را در برابر اراده مردم قرار می‌دهد و در این میان آنچه رنگ می‌بازد، دین است.

به گزارش ایلنا، حجت‌الاسلام محمد مقدم افزود: با خود نقادی فضای بالندگی فراهم می‌شود ملتی که گذشته خود را می‌شناسد و با امروز مقایسه می‌کند در جهت جهش از آن استفاده می‌کند. انقلاب تمام معادلات سیاسی آن روز جهانی را به هم ریخت و به دنیا نشان داد دین و معنویت افیون ملت نیست بلکه روشنگر است.

ایجاد انتظار زیاد از برجام برای حل مشکلات، اشتباه بود

اینکه انتظار زیادی از برجام برای حل مشکلات ایجاد شد، اشتباه بود. عضو مجمع تشخیص مصلحت نظام درباره اظهارات اخیر عراقچی مبنی بر اینکه برجام دستاوردهایی زیادی داشت، اظهار کرد: همه آنچه که تیم مذاکره‌کننده ما در برجام به دنبال آن بود به دست نیامد. به گزارش مهر ، احمد توکلی با تاکید بر اینکه آنها نباید آنقدر در برجام انتظار ایجاد می‌کردند، گفت: اینکه انتظار زیادی از برجام برای حل مشکلات ایجاد شد، اشتباه بود.

توکلی با تاکید بر اینکه ما در مذاکرات با یک دشمن غدار مکار طرف بودیم، گفت: سابقه آنها با ما همیشه بد بود و همواره دروغ می‌گفت و نقض عهد می‌کرد و رهبری هم همواره تاکید داشتند که فریب دشمن را نخورند.

عضو مجمع تشخیص مصلحت نظام افزود: دلتمردان ما امید زیادی داشتند که باقی مسائل را هم حل و فصل کنند، اما این انتظار واقع نشد.

اداره کل امور مالیاتی استان همدان

آگهی ابلاغ اوراق مالیاتی

در اجرای ماده ۲۰۸ قانون مالیات‌های مستقیم، بدینوسیله مشخصات ۵۰ فقره برگ تشخیص مالیاتی به مودیان ذیل الذکر ابلاغ می‌گردد تا ظرف مدت ۳۰ روز از تاریخ درج آگهی به اداره امور مالیاتی استان همدان، کد ۲۴۰۴ واقع در خیابان شکریه، طبقه سوم مراجعه نموده و نسبت به حل و فصل پرونده مالیاتی خود اقدام نمایند. در غیر این صورت طبق موازین قانونی اقدام و هیچ گونه اعتراضی مسموع نخواهد بود.

ردیف	شماره پرونده	نام و نام خانوادگی	نام پدر	شماره شناسنامه	شماره و تاریخ برگ تشخیص	عملکرد سال	منبع مالیاتی	درآمدیامأخذمشمول مالیات(ریال)	اصل مالیات (ریال)
۱	۴۲۱۷۵۸	مرتضی عزیز محمدی	علی اوسط	۲۲۸۲۶	۹۵/۱۰/۲۵-۷۳۰۰۲	۹۲	مشاغل	۱۵۷,۳۴۲,۵۰۰	۳۲,۸۳۵,۶۲۰
۲	۴۲۱۷۶۸	محسن عاشوری	مهدی	۱۱۳	۹۶/۳/۲۲-۲۹۸۱۱	۹۲	مشاغل	۳۵۹,۶۴۰,۰۰۰	۸۸,۸۹۲,۰۰۰
۳	۴۲۱۷۶۸	محسن عاشوری	مهدی	۱۱۳	۹۶/۳/۲۲-۲۹۸۱۲	۹۳	مشاغل	۲۶۹,۷۳۰,۰۰۰	۶۱,۹۱۹,۰۰۰
۴	۴۲۱۷۸۸	محمدابراهیم خسروی	مهدی	۱۲۱	۹۶/۳/۲۶-۲۹۸۱۴	۹۳	مشاغل	۵۰۳,۴۹۶,۰۰۰	۱۳۲,۰۴۸,۸۰۰
۵	۴۲۱۷۸۸	محمدابراهیم خسروی	مهدی	۱۲۱	۹۶/۳/۲۶-۲۹۸۱۸	۹۳	مشاغل	۵۰۹,۴۹۰,۰۰۰	۱۳۳,۸۴۷,۰۰۰
۶	۴۲۱۷۸۸	محمدابراهیم خسروی	مهدی	۱۲۱	۹۶/۳/۲۶-۲۹۸۱۶	۹۲	مشاغل	۵۰۹,۴۹۰,۰۰۰	۱۳۳,۸۴۷,۰۰۰
۷	۴۲۱۸۷۳	حمید کاظمی	ابوالقاسم	۳۲۸۳۲	۹۶/۶/۶-۶۱۸۸۴	۹۳	مشاغل	۴۴۹,۵۵۰,۰۰۰	۱۱۵,۸۶۵,۰۰۰
۸	۴۲۱۹۷۵	مسعود غلام زاده ناصح	عزیزاله	۴۴۰	۹۶/۶/۱۶-۹۵۵۳۷	۹۳	مشاغل	۲۶۹,۷۳۰,۰۰۰	۶۱,۹۱۹,۰۰۰
۹	۴۲۱۱۳۶۳	اکبر محمدی ارکی	عزیز محمد	۱۰۴۶۹	۹۶/۸/۳۰-۱۰۸۶۶۴	۹۴	پیمانکاری	۵۵,۹۴۴,۰۰۰	۸,۳۹۱,۴۰۰
۱۰	۴۲۱۱۲۷۶	مینا امینی دهاقانی	غلامرضا	۵۱۹۱	۹۶/۸/۳۰-۱۰۸۴۴۰	۹۴	مشاغل	۳۳,۷۱۶,۲۵۰	۵,۰۵۷,۴۴۰
۱۱	۴۲۱۱۲۷۴	کوشا بهائی پوراشکا	محمود	۵۷۶۵۵	۹۶/۸/۳۰-۱۰۸۶۳۵	۹۳	مشاغل	۱۳۷,۳۶۲,۵۰۰	۲۷,۸۴۰,۶۲۰
۱۲	۴۲۱۱۲۶۴	پوریا آریا کیا	محمود		۹۶/۸/۳۰-۱۰۸۶۳۳	۹۴	مشاغل	۷۴,۹۲۵,۰۰۰	۱۱,۲۳۸,۷۵۰
۱۳	۴۲۱۱۳۲۵	محسن لشتی	غلامحسین	۷۹۰۵	۹۶/۸/۳۰-۱۰۸۶۲۳	۹۴	مشاغل	۶۷,۴۳۲,۵۰۰	۱۰,۱۱۴,۸۸۰
۱۴	۴۲۱۱۳۲۹	نیما پرتوی نکا	نعمت‌اله		۹۶/۸/۳۰-۱۰۸۵۵۴	۹۴	مشاغل	۲۰۹,۷۹۰,۰۰۰	۳۱,۴۶۸,۵۰۰
۱۵	۴۲۱۹۵۳	نادر غیب شاوی	سلمان	۴۲۷	۹۶/۶/۱۳-۶۴۴۳۸	۹۲	مشاغل	۵۴,۱۴۷,۸۰۰	۸,۹۲۹,۵۶۰
۱۶	۴۲۱۹۵۴	احمد جعفری	اکبر	۳۲۰۰	۹۶/۶/۱۳-۶۳۸۵۷	۹۴	مشاغل	۹۳,۶۵۶,۲۵۰	۱۴,۰۴۸,۴۴۰
۱۷	۴۲۱۹۵۴	احمد جعفری	اکبر	۳۲۰۰	۹۶/۶/۱۳-۶۳۹۶۳	۹۲	مشاغل	۱۲۷,۰۰۲,۸۵۰	۳۰,۲۵۰,۲۱۰
۱۸	۴۲۱۹۵۴	احمد جعفری	اکبر	۳۲۰۰	۹۶/۶/۱۳-۶۳۹۶۰	۹۳	مشاغل	۱۷۱,۷۰۳,۱۲۵	۳۶,۴۲۵,۷۸۰
۱۹	۴۲۱۹۷۹	حامد میرزایی مهند	علی	۳۸۹۷	۹۶/۸/۳۰-۱۰۸۶۵۲	۹۲	مشاغل	۲۸,۷۷۱,۲۰۰	۴,۳۱۵,۳۸۰
۲۰	۴۲۱۹۸۱	ایرج لطفی	علی مراد	۵	۹۶/۷/۳-۱۰۸۸۱۸	۹۲	ورزش مشاغل	۴۹,۵۳۰,۴۰۰	۱۲,۴۰۶,۰۸۰
۲۱	۴۲۱۱۰۰۰	آرمن نوا سردیان	الکسان	–	۹۶/۷/۳-۱۳۳۴۹	۹۱	ورزش مشاغل	۱۱۸,۶۸۱,۲۰۰	۲۳,۱۷۰,۳۰۰
۲۲	۴۲۱۱۰۰۷	مصطفی سلیمانی	صمد	۵	۹۶/۷/۳-۶۱۸۹۳	۹۲	ورزش مشاغل	۵۲,۴۴۷,۵۰۰	۸,۹۸۹,۵۰۰
۲۳	۴۲۱۱۰۳۲	امید طیری	حسن	۸۶۰۰	۹۶/۷/۳-۸۳۴۳۱	۹۳	ورزش مشاغل	۵۶۱,۹۳۷,۵۰۰	۱۴۹,۵۸۱,۲۵۰
۲۴	۴۲۱۱۰۳۲	امید طیری	حسن	۸۶۰۰	۹۶/۷/۳-۸۳۴۲۸	۹۲	ورزش مشاغل	۱,۰۷۲,۹۲۶,۰۰۰	۳۰۶,۵۲۴,۱۰۰
۲۵	۴۲۱۱۰۳۳	ایمان رضایی چیکی	احمدعلی	۵۶۹	۹۶/۷/۳-۸۳۴۴۱	۹۲	ورزش مشاغل	۱۱۰,۸۹۹,۰۰۰	۲۱,۲۲۳,۲۵۰
۲۶	۴۲۱۱۰۳۵	مهدی رفیعی	بهمن	۸۰۷۵	۹۶/۷/۳-۸۹۴۷۴	۹۲	ورزش مشاغل	۲۵۲,۷۵۴,۰۰۰	۵۷,۴۲۳,۵۰۰
۲۷	۴۲۱۱۰۴۰	علی بیضایی	وردی	۱۲۶	۹۵/۱۰/۳۰-۷۳۵۳۷	۹۱	ورزش مشاغل	۳۹,۹۶۰,۰۰۰	۶,۴۹۲,۰۰۰
۲۸	۴۲۱۱۰۴۵	فراز کمالوند	محمدحسن	۱۲۸۳	۹۶/۳/۲-۱۴۲۷۸	۹۱	ورزش مشاغل	۶۲۳,۳۷۶,۰۰۰	۱۶۸,۰۱۲,۸۰۰
۲۹	۴۲۱۱۱۰۱	عبدالکریم شاوردی	–	۲۱۷۱	۹۴/۶/۱۸-۲۴۳۹۵۳	۹۲	ورزش مشاغل	۲۶۹,۷۳۰,۰۰۰	۶۱,۹۱۹,۰۰۰
۳۰	۴۲۱۱۱۴۴	مصطفی پناهی	احمد	۲۶۲	۹۶/۶/۶-۶۱۸۸۲	۹۲	پیمانکار	۱۱,۹۸۸,۰۰۰	۱,۷۹۸,۲۰۰
۳۱	۴۲۱۱۱۴۴	مصطفی پناهی	احمد	–	۹۶/۶/۶-۶۱۸۸۹	۹۳	پیمانکار	۱۰,۷۸۹,۲۰۰	۱,۶۱۸,۳۸۰
۳۲	۴۲۱۱۱۶۳	ابراهیم زمانی	احمد	۱۷۹۶۷	۹۴/۹/۱۲-۸۵۲۵۲	۹۲	پیمانکار	۸۴,۴۱۵,۵۰۰	۱۵,۳۸۳,۱۰۰
۳۳	۴۲۱۱۱۷۲	محمد شریفی آریا	نصرت‌اله	۵۴۱۶	۹۶/۷/۲۲-۸۹۴۸۲	۹۴	پیمانکار	۵۱,۹۴۸,۰۰۰	۷,۷۹۲,۲۰۰
۳۴	۴۲۱۱۱۷۲	محمد شریفی آریا	نصرت‌اله	۵۴۱۶	۹۶/۷/۲۲-۸۹۴۸۰	۹۳	پیمانکار	۵۹,۹۴۰,۰۰۰	۱۰,۴۸۸,۰۰۰
۳۵	۴۲۱۱۱۷۲	محمد شریفی آریا	نصرت‌اله	۵۴۱۶	۹۶/۷/۲۲-۸۹۱۰۸	۹۲	پیمانکار	۲۶,۹۷۳,۰۰۰	۴,۰۴۵,۹۵۰
۳۶	۴۲۱۱۱۷۲	محمد شریفی آریا	نصرت‌اله	۵۴۱۶	۹۶/۷/۲۴-۸۹۴۷۶	۹۱	پیمانکار	۲۶,۹۷۳,۰۰۰	۴,۰۴۵,۹۵۰
۳۷	۴۲۱۱۱۹۳	محمد میرترابی	خلیل	۱۵۵۲۵	۹۶/۶/۱۴-۹۵۵۱۶	۹۳	پیمانکار ورزشی	۱۳۷,۳۶۲,۵۰۰	۲۷,۸۴۰,۶۲۰
۳۸	۴۲۱۱۱۹۶	محمد جواد زارعی	محمدعلی	۵۱	۹۵/۱۰/۲۶-۷۲۹۰۵	۹۱	پیمانکار ورزشی	۳۹۸,۰۰۱,۶۰۰	۱۰۰,۴۰۰,۴۸۰
۳۹	۴۲۱۱۲۳۵	نادر باقری	غیاث	۳۸۹	۹۵/۱۰/۲۶-۷۲۸۹۴	۹۱	پیمانکار ورزشی	۱۵۹,۴۴۰,۴۰۰	۳۳,۳۶۰,۱۰۰
۴۰	۴۲۱۱۲۶۵	مجید جلال پور	محمدعلی	–	۹۶/۸/۳۰-۱۰۸۶۲۹	۹۴	مشاغل ورزشی	۳۹,۹۶۰,۰۰۰	۵,۹۹۴,۰۰۰
۴۱	۴۱۲۳۶۳۰	حجت‌اله کیهانی دانا	علی	–	۹۶/۸/۶-۹۶۰۸۵	۹۳	پیمانکار	۱۳۵,۸۶۴,۰۰۰	۲۷,۴۶۶,۰۰۰
۴۲	۴۱۲۳۶۳۰	حجت‌اله کیهانی دانا	علی	–	۹۶/۸/۶-۹۶۰۸۳	۹۲	پیمانکار	۱۲۳,۸۷۶,۰۰۰	۲۴,۴۶۹,۰۰۰
۴۳	۴۱۲۳۶۳۰	حجت‌اله کیهانی دانا	علی	–	۹۶/۸/۶-۹۶۰۸۰	۹۱	پیمانکار	۴۵,۹۵۴,۰۰۰	۷,۶۹۰,۸۰۰
۴۴	۴۱۲۳۶۳۰	حجت‌اله کیهانی دانا	علی	–	۹۶/۸/۶-۹۶۰۸۷	۹۴	پیمانکار	۷۹,۹۲۰,۰۰۰	۱۱,۹۸۸,۰۰۰
۴۵	۴۲۲۴۹۸۴	قربانعلی ملکی	نادعلی	۲۴ ملایر	۹۶/۸/۱۰-۹۸۶۱۸	۹۲	پیمانکار	۱۲۷,۸۷۲,۰۰۰	۲۵,۴۶۸,۰۰۰
۴۶	۴۱۱۵۲۸۹	رضا قیاسوند جمالی آبادی	امامعلی	–	۹۶/۷/۲۲-۸۸۹۸۶	۹۴	پیمانکار	۱۵۳,۸۴۲,۰۰۰	۲۳,۰۷۶,۹۰۰
۴۷	۴۱۱۵۲۸۹	رضا قیاسوند جمالی آبادی	امامعلی	–	۹۶/۷/۲۲-۸۸۹۸۸	۹۳	پیمانکار	۱۳۱,۸۶۸,۰۰۰	۲۶,۴۶۷,۰۰۰
۴۸	۴۲۲۵۹۷۰	کاظم یحیی پور	امامعلی	–	۹۴/۸/۴-۹۶۴۶۶	۹۳	پیمانکار	۹۰,۹۰۹,۰۰۰	۱۶,۶۸۱,۸۰۰
۴۹	۴۲۲۵۹۷۰	کاظم یحیی پور	امامعلی	–	۹۶/۸/۴-۹۶۴۶۴	۹۲	پیمانکار	۱۵۵,۸۴۴,۰۰۰	۳۲,۴۶۱,۰۰۰
۵۰	۴۲۲۶۰۴۷	علیرضا آخوندی	علی	۶۱۴	۹۶/۸/۶-۹۶۴۲۰	۹۱	پیمانکار	۱۶۲,۳۳۷,۵۰۰	۳۴,۰۸۴,۳۷۰

روابط عمومی اداره کل امور مالیاتی استان همدان

پیام تاریخ، تمدن و فرهنگ مادستان
The Message Of Madestan's History & Civilization & Culture
روزنامه همدان پیام
۵
شنبه ۱۴ بهمن‌ماه ۱۳۹۶ ● شماره ۳۱۲۵
جامعه
ejtemaei@hamedanpayam.com

سازمان سنجش آموزش کشور به‌عنوان دستگاه برتر معرفی شد

سازمان سنجش آموزش کشور موفق به کسب جایزه "نخستین دوره جایزه دولت الکترونیک" در بین ۵۷ دستگاه دولتی کشور شد.
به گزارش ایسنا،با توجه به نتایج ارزیابی‌ها، سازمان سنجش آموزش کشور، سازمان امور مالیاتی کشور، نیروی انتظامی جمهوری اسلامی ایران، سازمان گمرک جمهوری اسلامی ایران، وزارت تعاون، کار و رفاه اجتماعی، وزارت بهداشت، درمان و آموزش پزشکی، سازمان برنامه و بودجه کشور، سازمان ثبت اسناد و املاک کشور، سازمان توسعه و نوسازی معادن و صنایع معدنی و وزارت ارتباطات و فناوری اطلاعات، بعنوان ۱۰ دستگاه برتر در بخش تکلیفی جایزه دولت الکترونیک معرفی شدند.

توسعه کشور در گرو آموزش و پرورش مطلوب

توسعه فرهنگی، اجتماعی و سیاسی کشور درگرو آموزش و پرورش مطلوب است. معاون آموزش متوسطه وزیر آموزش و پرورش، گفت: نقش آموزش چه در بخش آموزش و پرورش رسمی و چه در بخش غیررسمی نقشی محوری است و از این رو توسعه فرهنگی، اجتماعی و سیاسی کشور درگرو توجه به آموزش و پرورش است. به گزارش ایسنا، علی زرافشان افزود: اگر آموزش و پرورش نیروی انسانی شایسته تربیت کند جامعه نیز از ظرفیت او در توسعه کشور استفاده می‌کند.
وی ماموریت وزارت آموزش و پرورش را تربیت افرادی حق‌مدار و بانگیزه برشمرد و گفت: آموزش و پرورش در رفع مشکلات کشور نقش مهمی می تواند ایفا کند از این رو رئیس جمهور بر لزوم بهره گیری از این ظرفیت تاکید دارند.

میانگین عمر ایرانی ها ۲۵ سال افزایش یافته است

اکنون امید به زندگی در زنان ایرانی ۷۸.٤ سال و در مردان ایرانی به ۷۳.۸ سال است.
به گزارش سلامت نیوز، سخنگوی وزارت بهداشت، با اشاره به افزایش ۲۵ سال امید بـه زندگی در طی بیش از چهار دهه در ایران، تصریح کرد: این مهمترین هدف نظام سلامت است و امید به زندگی در بدو تولد یعنی میانگین سال هایی که انتظار می رود یک نوزاد زنده بماند. ایرج حریرچی تاکید کرد: رتبه ما در امید به زندگی در دهه های گذشته بین ۱۰۰ تا ۱۱۰ در مقایسه با دیگر کشورهای جهان بود که هم اکنون به رتبه ٦۳ صعود کرده است.وی افزود: با پیشرفت های اخیر کشور، هم اکنون ۵۰ درصد ایرانیان بیش از ۷۰ سال عمر می کنند.

خبر

در افتتاحیه نخستین نمایشگاه تخصصی صنعت آب و آبیاری کشاورزی همدان عنوان شد

رتبه سوم استان در استفاده از طرح نوین آبیاری در بخش کشاورزی در کشور

مراسم افتتاحیه نخستین نمایشگاه صنعت آب و آبیاری کشاورزی و تأسیسات آب و فاضلاب استان همدان روز چهارشنبه با حضور عباس زارع مشاور وزیر جهاد کشاورزی و مجری طرح سامانه های آبیاری، محمود رضا عراقی معاون امور عمرانی استانداری همدان، رضوانی جلال مدیر کل جهاد کشاورزی استان همدان، منصور ستوده مدیر عامل شرکت آب منطقه ای استان همدان و سید مصطفی هاشمی مدیر عامل شرکت آب و فاضلاب استان همدان در محل نمایشگاه های بین المللی همدان برگزار شد.
نمایشگاه تخصصی صنعت آب و آبیاری کشاورزی و تاسیسات آب و فاضلاب با حضور ۳۷ واحد شرکت کننده از استان های خراسان رضوی، تهران، اصفهان، البرز، آذربایجان شرقی، قزوین، لرستان و همدان جدیدترین طرح ها و محصولات خود را در زمینه های سیستم های نوین آبیاری، ژئوممبران، لوله و اتصالات، پمپ های آب، فناوری بازیافت و ... ارائه می کنند.
با توجه به اهمیت بی بدیل کشاورزی در اقتصاد استان و افزایش سطح اراضی تحت آبیاری و اینکه ۲٦ درصد از اشتغال استان در بخش کشاورزی و تولید است برگزاری چنین نمایشگاهی می تواند در سطح کیفی آبیاری کشاورزی، بازیافت، استفاده از فاضلاب ها و پساب ها کمک قابل ملاحظه ای کند.

رتبه سوم استان در استفاده از طرح نوین آبیاری در بخش کشاورزی در کشور

مشاور وزیر جهاد کشاورزی و مجری طرح های سامانه های نوین آبیاری کشور در افتتاح این نمایشگاه تخصصی با بیان اینکه حفاظت کمی و کیفی و استفاده درست از آب در مصارف مختلف رمز حیات و زندگی در کشور است، گفت: با توجه به اینکه ایران در منطقه خشک و نیمه خشک جهان قرار دارد در سال های اخیر با تغییر اقلیم و محدودیت منابع آب در کل کشور مواجه هستیم. هرچند مقام معظم رهبری در بیانات خود در شهریورماه سال ۹۳ تاکید خاصی از استفاده بهره برداران از آبیاری تحت فشار و سامانه نوین آبیاری برای صرفه جویی آب داشته اند.
عباس زارع با بیان اینکه دولت از هیچ تلاشی در حمایت مالی و معنوی از منابع آب و محیط زیست کشور دریغ نمی کند، افزود: حمایت از منابع آب در استفاده از سیستم نوین آبیاری در بخش کشاورزی یکی از طرح های اولویت دار در سیاست اقتصاد مقاومتی مصوب شده و خوشبختانه در دو سال اخیر اعتبارات در این زمینه خوب بوده است.
وی با اشاره به اینکه سالانه ۲۵۰ هزار هکتار از اراضی از سامانه آبیاری نوین در کشور جزو تکالیف وزارت جهاد کشاورزی است، تصریح کرد: جهاد کشاورزی به عنوان متولی و مجری این طرح در سال گذشته یک هزار و ۸۰۰ میلیارد تومان اعتبار را در این زمینه مصوب کرد که امسال این اعتبار به ۳ هزار ۱۱۷ میلیارد تومان رسیده و مصوب شده است.

تولید ٤/۵ درصد از محصولات کشاورزی کشور در همدان

رئیس جهاد کشاورزی استان همدان نیز با بیان اینکه همدان یکی از قطب های کشاورزی کشور است، اظهار کرد: با وجود اینکه بیش از ۳۰ هزار هکتار از اراضی آبی در بخش کشاورزی به دلیل کمبود آب کاهش داشته اما استان همدان تولید کننده ٤/۵ درصد از محصولات کشاورزی کشور است.
منصور رضوانی جلال ادامه داد: ۲٦ درصد از اشتغال استان همدان و ۲۹ درصد ارزش افزوده استان در بخش کشاورزی است و هدف اصلی جهاد کشاورزی مدیریت بهینه مصرف آب و خاک، امنیت غذایی و اشتغال با توجه به شعار سال مبنی بر اقتصاد مقاومتی اشتغال و تولید است.
در ادامه مدیر عامل شرکت آب منطقه ای استان همدان با بیان اینکه در استان همدان به طور میانگین سالانه ۳۳۰ میلیمتر بارندگی داریم، گفت: میزان منابع آبی تجدیدپذیر در استان ۲،۸ مترمکعب یعنی ٥٦ درصد است که می تواند در بخش های مختلف صنعتی و کشاورزی مورد استفاده قرار گیرد.منصور ستوده با تاکید بر اینکه باید به سمت و سوی مصرف بهینه و راهبردی بلندمدت در کاهش مصرف آب باشیم، بیان کرد: متاسفانه در استان همدان منابع آب سطحی وجود ندارد و منابع آب زیرزمینی نیز به صورت صد درصدی در حال استفاده است به طوری که کاهش منابع آب زیرزمینی در هر منطقه می تواند منجر به بروز تنش آبی شود.

گزارش ویژه

مدیرعامل شرکت آب منطقه ای استان همدان مطرح کرد

میانگین سالانه بارندگی جوی استان همدان ۳۳۰ میلیمتر است

سالانه به طور متوسط میانگین نزولات جوی استان همدان ۳۳۰ میلیمتر است.
مدیرعامل شرکت آب منطقه ای استان همدان در خصوص وضعیت کلی منابع آب استان براساس گزارشات بلند مدت به عمل آمده گفت: با توجه به اینکه میانگین سالانه نزولات جوی در استان همدان ۳۳۰ میلیمتر است میزان پتانسیل منابع آب تجدید شونده دو هزار و ٦۸۸ میلیون مترمکعب است این در حالی است که تعداد حوضه های آبریز اصلی استان سه حوضه است.
منصور ستوده با اشاره به اینکه سهم آب های زیرزمینی از منابع تجدیدشونده یک هزار و ۹٤۸ میلیون مترمکعب است، افزود: میزان برداشت از منابع آب زیرزمینی استان یک هزار و ۹٦٦ میلیون مترمکعب است که کسری مخزن محدوده های مطالعاتی ۲۳۷ میلیون مترمکعب است.
وی با بیان این نکته که آب موهبتی الهی و ماده ای حیاتی و کمیاب است که دارای ارزش ذاتی، اقتصادی، زیست محیطی، سیاسی و امنیتی است، اظهار کرد: باید به این نکته توجه ویژه داشت که دسترسی عادلانه به آب از حقوق اولیه تمام نسل های حال و آینده کشور محسوب می شود.
ستوده با بیان اینکه در تامین نیازها استان همدان بیش از اندازه وابسته به منابع آب زیرزمینی است، تصریح کرد: دلیل این وابستگی این است که پتانسیل منابع آب زیرزمینی استان ۲،۵ برابر منابع آب سطحی است. وی در خصوص حجم و درصد مصارف مختلف آب در استان در سال آبی (۹٤-۹۵) نیز خاطرنشان کرد: حجم آب مصرفی در دو نوع سطحی و زیرزمینی در این سال ها ۲ هزار و ٤۱۹ میلیون مترمکعب بوده و حجم آب مصرفی در بخش کشاورزی نیز دو هزار و ۱۸۰ میلیون مترمکعب است.
ستوده با بیان اینکه حجم آب مصرفی در بخش شرب و بهداشت ۱۸۰ میلیون مترمکعب یعنی ۷،٤٤ درصد بوده است، بیان کرد: حجم آب مصرفی در بخش صنعت و خدمات ۵۹ میلیون مترمکعب یعنی ۲،٤۵ درصد بوده که نشان می دهد بیشترین مصرف آب با ۹۰،۱۱ درصد به بخش کشاورزی اختصاص دارد.
وی با تاکید بر این موضوع که صرفه جویی ۱۰ درصدی در مصرف آب در بخش کشاورزی معادل دو سال مصرف آب در بخش شرب استان همدان است، تصریح کرد: میزان کسری مخزن آب استان همدان معادل ۲۳۷ میلیون مترمکعب معادل ۹ برابر کل حجم سد اکباتان است که این موضوع به دلیل استفاده بیش از حد از منابع آب زیرزمینی در بخش کشاورزی به وجود آمده است.
ستوده یادآور شد: به دلیل برداشت بیش از حد از منابع آب زیرزمینی قسمت هایی از دشت های استان به بیابان تبدیل شده است، افزود: متاسفانه با استفاده بیش از حد از منابع آب زیرزمینی پدیده فرونشست در لایه آبرفتی آبخوان های استان رخ داده که با وجود بارندگی این آب در سطح دشت باقی مانده و به سفره آب زیرزمینی جذب نمی شود.

گزارش ویژه

مدیرعامل شرکت آب و فاضلاب روستایی استان همدان:

نمایشگاه آبیاری کشاورزی سطح خدمات را در معرض دید عموم قرار می‌دهد

خدمات سامانه قرائت، چاپ و تحویل قبض در محل برای امور مشترکین شرکت آبفار روستایی همدان در نمایشگاه تخصصی صنعت آب و آبیاری کشاورزی و تاسیسات آب و فاضلاب ارائه می شود.
مدیرعامل شرکت آب و فاضلاب روستایی استان همدان در خصوص هدف از برگزاری نخستین نمایشگاه تخصصی صنعت آب و آبیاری کشاورزی و تاسیسات آب و فاضلاب استان همدان گفت: این نمایشگاه به طور مشترک در زمینه بخش کشاورزی و آب برای ارائه توانمندی ها و تجهیزات نوین و جدیدی است که توانسته در این دو بخش از طریق شرکت های داخلی پتانسیل‌های جدیدی را در حوزه آب و خاک ارائه دهد.
سید مصطفی هاشمی با بیان اینکه در این نمایشگاه سطح خدمات شرکت هایی همچون آب و فاضلاب به مشترکین و مردم در معرض دید عموم قرار گرفته است، افزود: شرکت آب و فاضلاب روستایی استان همدان در این نمایشگاه تخصصی نخستین سامانه قرائت، چاپ و تحویل قبض در محل(غرب کشور) را برای امور مشترکین شرکت آبفار روستایی همدان برای ارائه خدمات در نظر گرفته است.
وی با بیان اینکه شرکت های توانمندی در حوزه کشاورزی و آب در این نمایشگاه تخصصی حضور دارند، اظهار کرد: معتقدم از نظر سطح کمی و کیفی نمایشگاه تخصصی صنعت آب و آبیاری کشاورزی و تاسیسات آب و فاضلاب استان همدان از سوی بهره برداران، شرکت های خصوصی و عامه مردمی که به بخش آب و خاک علاقه دارند به طور گسترده مورد استقبال قرار می گیرد و امیدواریم در سال های آتی با توجه به تجربه امسال، نواقص احتمالی در جهت رونق این نمایشگاه از بین برود.
هاشمی در بخش دیگری از سخنانش خاطرنشان کرد: از مشترکین شرکت آب و فاضلاب روستایی در خواست داریم با توجه به فصل سرما تاسیسات آبی، شیرآلات و محفظه کنتر آب را با پوشاندن پشم شیشه از یخزدگی محفوظ قرار دهند.
وی با بیان اینکه برای روستاهایی که تاسیسات آبی فرسوده دارند و یا مشکل کمبود آب شرب دارند پس از فصل سرما برنامه هایی در دست اقدام است، یادآور شد: در وضعیت فعلی برای رفع این مشکلات در روستاها شرکت آب و فاضلاب روستایی در حال انعقاد چندین قرارداد با پیمانکاران برای انجام پروژه هاست تا قبل از شروع فصل گرما و کمبود آب این برنامه ها بتواند عملیاتی شود.
هاشمی با اشاره به پروژه های در دست اقدام شرکت آب و فاضلاب روستایی تصریح کرد: در دهه فجر امسال ۱۰ پروژه آبرسانی به روستاهای مختلف استان افتتاح و به بهره برداری می رسد و تعدادی از پروژه ها نیز در حوزه آبرسانی به روستاها در این ایام کلنگ زنی می شود.
وی با بیان اینکه امسال از محل منابع اعتباری استانی و ملی ٦٦ میلیارد تومان اعتبار مصوب داریم که به نسبت تخصیص عملیات اجرایی آن انجام و در حال بازپرداخت مطالبات پیمانکاران پروژه ها هستیم، افزود: امیدواریم تا پایان سال مالی ۹٦ تخصیص اعتبارات شرکت آب و فاضلاب روستایی برای بازپرداخت بدهی ها به صد درصد برسد.
وی در خصوص برخی پروژه های آبرسانی که قرار است در دهه فجر امسال به بهره برداری برسد، گفت: آبرسانی به روستاهای حاتم آباد، اقجلو، واشور، انوچ، هارون آباد و آبرسانی به مجتمع چنارعلیا و اجرای شبکه توزیع آب این مجتمع از جمله این پروژه هاست که قرار است در دهه فجر امسال توسط شرکت آب و فاضلاب روستایی استان همدان به بهره برداری برسد.

نیش و نوش

ایرنا: فرماندار گلپایگان در پی برخورد با یک خبرنگار برکنار شد
تا یادتون باشه به خبرنگارا چپ نگاه نکنین، بابا کی می خواین یاد بگیرین که خبرنگارا خونشون غلیظ تر و قلبشون نازکتره؟!!
مهر: تجویز داروی گران قیمت تخلف است
آخه مگه این داروهای ارزان قیمت اثری هم داره؟!!
ایسنا: سازمان سنجش آموزش کشور به‌عنوان دستگاه برتر معرفی شد
از بس این مردم رو سنجید!!
تابناک: پیام نور، حیاط خلوتی که صدای اعتراض دانشجویانش شنیده نمیشود!
اینجا فقط "پیام پول" شنیده میشه!!
تسنیم: دادستان کل کشور: کشف حجاب تعداد اندکی دختران در خیابان بچه‌گانه است
بدون شرح!!
ایرنا: آمریکا و لانه گذاری داعش در افغانستان
این لانه جاسوسی هم بالاخره کشف و معدوم میشه!!
فارس: سردار حاجی زاده: دشمن انفجار یک کپسول گاز را هم به موشک سپاه ربط می‌دهد
کجاش رو دیدی؟ کبریت روشن میکنیم میگن سپاه موشک آزمایش میکنه!!
ایسنا: مدیرعامل صندوق ذخیره فرهنگیان: فرهنگیان طلبی از بانک سرمایه ندارند
فرعنگیان کلا بدهکارن!!
باشگاه خبرنگاران جوان: منتظری دادستان کل کشور: اگر مدیری کفایت ندارد چرا مدیریت را قبول می کند؟
صندلی اش کِشش داره می فمی کِشش!!
مهر: حسین شریعتمداری: تمام اقدامات دولت محرمانه است ولی شعار شفافیت سر می‌دهد
بالاخره دولت هم برای خودش محرم نامحرم هایی داره دیگه!!
ایسنا: اسم مطالبات وصول نشده، «اختلاس» نیست
حتما باید کلی صفر جلوش قطار بشه تا بهش بگیم اختلاس!!

خبر

سارق باغ‌های همدان دستگیر شد

فرمانده انتظامی شهرستان همدان از دستگیری سارق باغ‌های این شهرستان خبر داد.
پژمان قویمی در گفتگو با مهر گفت: در پی وقوع چند فقره سرقت از باغ ها و اماکن خصوصی جاده حیدره همدان و شکایت مالباختگان، موضوع در دستور کار ماموران واحد تجسس کلانتری قرار گرفت.
وی افزود: ماموران با استفاده از شگردهای پلیسی و کنترل نامحسوس افراد سابقه دار در زمینه سرقت، فردی را شناسایی کرده که ردپای وی در سرقت های اخیر دیده می شد.
پژمان قویمی بیان کرد: در بررسی سوابق متهم، وی چندین بار به خاطر سرقت و جرایم مواد مخدر زندانی و در شهریور امسال از زندان آزاد ولی دوباره مرتکب جرم می‌شود.
فرمانده انتظامی شهرستان همدان اظهار داشت: تلاش ها برای دستگیری متهم ادامه داشت و سرانجام واحد گشت کلانتری در حال گشت زنی به فردی که مشغول باز کردن درب باغ بود مشکوک شد که متهم با دیدن ماموران پا به فرار گذاشت اما با اقدام به موقع دستگیر شد.
وی عنوان کرد: طی بررسی های کارشناسی معلوم شد فرد بازداشتی همان متهم تحت تعقیب است.
قویمی ادامه داد: سارق پس از دستگیری در بازجویی ها، به ۵ فقره سرقت از باغات و اماکن خصوصی اعتراف کرد.
فرمانده انتظامی شهرستان همدان گفت: بخشی از اموال مسروقه که از مخفیگاه وی کشف شده بود به مالباختگان تحویل و متهم با تشکیل پرونده به مرجع قضایی معرفی شد.

دانشگاه

زمان اعلام نتایج نهایی آزمون فراگیر ارشد پیام نور اعلام شد

فهرست اسامی پذیرفته‌شدگان نهایی آزمون ورودی دوره‌های فراگیر مقطع کارشناسی ارشد دانشگاه پیام نور سه‌شنبه، ۱۷ بهمن ماه جاری اعلام می‌شود.
مشاور عالی سازمان سنجش و آموزش کشور گفت: تمام پذیرفته شدگان این آزمون ضرورت دارد با توجه به مندرجات اطلاعیه‌ای که در این خصوص به همراه فهرست اسامی آنان منتشر می‌شود، ضمن مراجعه به پایگاه اطلاع‌رسانی دانشگاه پیام نور برای ثبت‌نام در کدرشته محل قبولی در زمان مقرر به نشانی محل قبولی مراجعه کنند.
به گزارش ایسنا، حسین توکلی در گفت‌وگو با ایسنا با اعلام این مطلب اظهار کرد: آزمون دوره‌های فراگیر کارشناسی ارشد دانشگاه پیام نور جمعه، ۸ دی ماه با رقابت ٥٦ هزار و ۱۷۹ نفر برگزار شد و حالا نوبت اعلام نتایج آن فرا رسیده است.
وی ادامه داد: داوطلبان پس از رویت نتایج می توانند نسبت به ثبت نام خود اقدام کنند.

نکته

شیوع سکته مغزی در جوانان ایرانی ۷ برابر همسالان اروپایی

سکته مغزی در تمام دنیا شایع است اما در کشور از شیوع بالایی برخوردار است به گونه‌ای که احتمال بروز سکته مغزی در جوانان ایرانی ۷ برابر بیش از جوانان غربی است.به گزارش مهر، یک پزشک متخصص مغز و اعصاب گفت: فشار خون، چربی خون، قند خون، سیگار، افزایش وزن، عدم ورزش، تغذیه نامناسب، استرس، بیماری‌های قلبی و مصرف الکل، علت اصلی بروز سکته مغزی است.شهرام اویس قرن ، ادامه داد: متاسفانه در کشور ما به دلیل افزایش سن جمعیت احتمال بروز سکته مغزی در آینده بیشتر می‌شود.وی تصریح کرد: البته ژنتیک نیز در بروز سکته مغزی نقش مهمی دارد و افرادی که سابقه خانوادگی این عارضه را دارند بیشتر در معرض خطر هستند.اویس قرن افزود: اگر افرادی که دچار سکته مغزی می‌شوند در ٤ ساعت اولیه بروز سکته به بیمارستان مراجعه کنند درمان می‌شوند درغیر اینصورت عوارض سکته بروز می‌یابد.

بهداشت

اتمام طراحی برنامه "پزشک خانواده"

رئیس مرکز مدیریت شبکه وزارت بهداشت با اعلام اتمام طراحی "برنامه پزشک خانواده"، تاکید کرد که زمان‌بندی اجرای این برنامه مرتبط با میزان منابعی خواهد بود که مجلس برای آن تصویب می‌کند. محمد شریعتی – قائم مقام معاون بهداشت وزارت بهداشت در گفت‌وگو با ایسنا، در تشریح آخرین برنامه‌ریزی‌ها و اقدامات انجام شده جهت تکمیل پرونده الکترونیک سلامت و اجرای برنامه پزشک خانواده و نظام ارجاع به عنوان یکی از مهم‌ترین اولویت‌های وزارت بهداشت در دوره فعلی، گفت: تکلیف برنامه پزشک خانواده، نظام ارجاع و پرونده الکترونیک سلامت در برنامه ششم توسعه به صورت کاملا شفاف مشخص شده است. هرچند این برنامه در قوانین توسعه‌ای پیشین کمی مبهم بود، اما در این قانون، مجلس به دقت تعیین کرده است که اجرای "پزشک خانواده" بر عهده کدام وزارتخانه است و باید با چه کیفیتی انجام شود. ما نیز طوری برنامه‌ریزی کردیم که مطابق قانون عمل کنیم.

پیام تاریخ، تمدن و فرهنگ مادستان
The Message Of Madestan's History & Civilization & Culture
روزنامه همدان پیام
۶
شنبه ● ۱۴ بهمن‌ماه ۱۳۹۶ ● شماره ۳۱۲۵
اقتصاد
eghtesad@hamedanpayam.com

مشتری پنیر ایرانی ۳ برابر شد

صادرات محصولاتی که در گروه فرآورده‌های لبنی جا می‌گیرند، در هشت ماهه اول امسال از نظر ارزش ۳۱ درصد رشد داشته اما میزان صادرات این بخش سه درصد کاهش نشان می‌دهد.

به گزارش ایسنا، طبق گزارش‌های رسمی اعلام شده صادرات انواع پنیر صبحانه در ماه‌های گذشته رشدی چشمگیر داشته و ارزش کالای صادراتی در این بخش بالغ بر ۲۸۶ درصد افزایش را نشان می‌دهد. البته این افزایش ارزشی در شرایطی صورت گرفته که وزن این کالا نیز ۳۰۰ درصد رشد داشته است. به عبارت دیگر اگرچه در صادرات انواع پنیرصبحانه ارزآوری رشد قابل توجهی داشته اما در مجموع اینگونه به نظر می‌رسد که قیمت انواع پنیر ایرانی در بازارهای جهانی با کاهش جزئی مواجه شده است. از مجموع صادرات فرآورده‌های لبنی نیز انواع پنیر صبحانه پنج درصد کل را به خود اختصاص داده و با صادراتی در حد ۸۰۰۰ تن کالا و با ارزش ۲۷ میلیون دلار صورت گرفته است. سال گذشته در مدت مشابه ۲۰۰۰ تن پنیر با ارزشی بالغ بر هفت میلیون دلار به کشورهای مختلف صادر شد.

آغاز پرداخت سود سهام عدالت

مرحله دوم پرداخت سود سهام عدالت امروز آغاز شد. دارندگان سهام عدالت از نخستین ساعات صبح روز پنجشنبه پیامک‌های دریافت سود سهام عدالت را دریافت کردند.

به گزارش خبرآنلاین، پنجشنبه به حساب ۱۴ میلیون و ۵۳۷ هزار ایرانی مرحله دوم سود سهام عدالت واریز شد. در مرحله تکمیلی سهام عدالت برای ۱۶ گروه از جمله مددجویان کمیته امداد و بهزیستی سود واریز می شود. براساس اعلام سازمان خصوصی سازی مددجویان کمیته امداد و بهزیستی مشمولانی هستند که سهام یک میلیون تومان را به صورت کامل در اختیار دارند و از سود کامل ۱۵۰ هزار تومانی برخوردارند. گفتنی است تنها چهار گروه کارمندان، بازنشستگان لشگری، کشوری و تامین اجتماعی، کارگران فصلی و ساختمانی، روستاییان و عشایری که تحت پوشش کمیته امداد نیستند و کسانی که قبلا تحت پوشش کمیته امداد بودند، اما اکنون مددجو هستند، چهار گروهی به شمار می آیند که در دهه فجر، سود آنها پرداخت نمی شود.

استاندار در شورای اشتغال خبر داد

تحقق ۳۰۰ درصدی اقتصاد مقاومتی در همدان

شورای اشتغال روز پنجشنبه با ارائه گزارش عملکرد اشتغالی تعدادی از مدیران به پایان رسید. در این جلسه از سوی توصیفیان، مدیرکل اداره تعاون، کار و رفاه اجتماعی استان همدان عنوان شد که سهمیه ایجاد اشتغال سالجاری استان همدان ۱۹ هزار و ۸۵۰ نفر بوده که تاکنون برای ۱۶ هزار و ۲۰۰ نفر اشتغالزایی صورت گرفته است.

وی سپس قول داد که تا پایان سال بیشتر از سهمیه استان، اشتغالزایی صورت بگیرد.

استاندار همدان هم با اشاره به اینکه پیشرفت کار در حوزه اشتغال استان خوب بوده، گفت: استان سعی کند بیشتر روی صادرات تعاونی‌ها کار کند و از آنجا که مسئولان دبیر اتاق تعاون استان فعال است، مطمئن هستم که می‌توانید بر روی این موضوع برنامه‌ریزی خوبی داشته باشید.

وی سپس با اشاره به مشکلات موجود در رابطه با بانک‌ها بیان کرد: من نمی‌توانم به بانک‌ها اصرار کنم که وثیقه کمتری بگیرند؛ چون آنها باید طوری از مشتریان خود وثیقه بگیرند که خیالشان راحت باشد.

نیکبخت ادامه داد: بانک‌ها به مشتریان خوب خود اعتماد دارند به طوری که گاهی شخصی از خارج از کشور تماس می‌گیرد و می‌گوید چکی دارم که پولش را می‌فرستم برایتان اما تا پول به دستتان برسد، زمان می‌برد، آن را پاس کنید که بانک‌ها هم برای مشتریان خاصی که به آنها اعتماد دارند، چنین کارهایی انجام می‌دهند ولی چنین مواردی را نمی‌توان به همه مشتریان تعمیم داد.

استاندار ادامه داد: نظام خدمات زیادی را به مردم داده اما کافی نیست و موضوع اشتغال را باید حل کنیم که البته قابل حل هم هست اما عزم جدی دست‌اندرکاران و استان را می‌خواهد.

وی گفت: پیشرفت کار اشتغال در استان خوب بوده، در اقتصاد مقاومتی نیز در بعضی از بخش‌ها حتی تا ۳۰۰ درصد توانستیم به تعهدات خود عمل کنیم. از جمله آنکه سهمیه استان برای واگذاری پروژه‌های نیمه‌کاره عمرانی دولتی به بخش خصوصی بود که در ۲ سال جمعاً می‌بایست ۱۴۳ پروژه را به بخش خصوصی واگذار می‌کردیم اما تاکنون ۴۰۰ واحد واگذار شدکه موفقیت بزرگی است.

نیکبخت گفت: اشتغالزایی ۱۶ هزار و ۲۰۰ نفری از ابتدای سال تاکنون نیز از موفقیت‌های دیگر است.

استاندار سپس با بیان اینکه از یک‌هزار و ۴۸۴ میلیارد تومان تسهیلات از سوی بانک‌های عامل پرداخت شده است، گفت: بانک سینا بر روی پرداخت ۴۰ میلیارد تومان تسهیلات مانده است.

وی با بیان اینکه تعداد طرح‌های معرفی شده به بانک‌ها برای دریافت تسهیلات اشتغالزا کم است، ادامه داد: باید دو برابر اعتبار موجود به بانک‌ها طرح معرفی شود تا دست بانک هم باز باشد و بتوان کار کند.

وی با خطاب به پور مجاهد سرپرست دفتر امور روستایی استانداری همدان با تاکید بر اینکه شما باید در زمینه بانک سینا ورود کنید، ادامه داد: توقع اضافه نداریم بلکه می‌خواهیم دستورات نعمت‌اللهی مدیرعامل بانک سینا عمل شود.

وی با تاکید بر اینکه بانک سینا باید همه ۴۰ میلیارد تومان را تا آخر بهمن ماه پرداخت کند، افزود: وقتی تعصبی راجع به تولید استان و اشتغال نداشته باشیم اینگونه عمل می‌کنیم.

استاندار همدان با اشاره به اینکه بانک سینا بانک خوبی است اما در استان برای ۷ میلیون تومان وثیقه به متقاضی گیر می‌دهد، تصریح کرد: با این شرایط متوجه می‌شوید من چه می‌کشم و یک دستگاه امنیتی که می‌نویسد در رده‌های کارشناسی و شعب کم کاری صورت گرفته است.

وی مجدد خطاب به پورمجاهد با بیان اینکه انتظار دارم شما بالای سر بانک‌ها باشید و مشکلات را پیگری کنید، تصریح کرد: نباید برای ۴۰ میلیارد تومان به اندازه ۴۰۰ میلیارد تومان وقت گذاشته شود.

> **پیشرفت کار اشتغال در استان خوب بوده، در اقتصاد مقاومتی نیز در بعضی از بخش‌ها حتی تا ۳۰۰ درصد توانستیم به تعهدات خود عمل کنیم**

نیکبخت با بیان اینکه زمانی ایران را مستشاران آمریکایی اداره می‌کردند اما با پیروزی انقلاب دست آنها از کشور کوتاه شد، اظهار کرد: آمریکا برای براندازی انقلاب اسلامی، دیوانه‌ای به نام صدام را وادار کرد تا برای انقلاب و نظام مشکل ایجاد کند.

وی گفت: تمام تلاش دشمن برای مقابله با ایران اسلامی به لطف خدا بی‌نتیجه ماند و امروز ایران از کشورهای قدرت منطقه است و تصمیمات اساسی منطقه را بدون حضور ایران نمی‌توان گرفت.

استاندار همدان بیان کرد: ایران در برابر ۶ کشور ابرقدرت دنیا در نشست هسته‌ای و برجام به گونه‌ای عمل کرده که رئیس جمهور آمریکا می‌گوید برجام آمریکا را ذلیل کرده و از به نتیجه رسیدن برجام نگران هستند.

وی با اشاره به اینکه در آستانه چهلمین سال پیروزی انقلاب هستیم، افزود: باید اشتغال را که مشکل اصلی جوانان است، حل کنیم و این مشکل قابل حل است اما نیاز به عزم جدی دارد.

گزارش ویژه

مدیر منطقه یک شهرداری همدان خبر داد:

پیشرفت ۹۵ درصدی عملیات پروژه میدان امام (ره)

مدیر منطقه یک شهرداری همدان با اشاره به پیشرفت فیزیکی ۹۵ درصدی پیاده راه میدان امام (ره)، گفت: آمادگی اجرای سایت موزه در پیاده راه میدان امام (ره) فراهم است.

امیر فتحیان‌نسب با بیان اینکه کار طبق زمانبندی تعیین شده در حال پیشرفت است، گفت: با وجود مشکلات جوی و در نظر گرفتن تمهیدات سعی داریم طبق وعده ای که به شهروندان دادیم، کار پیاده‌راه سازی در میدان امام(ره) به اتمام برسانیم.

مدیر منطقه یک شهرداری همدان با بیان اینکه سعی می‌کنیم تا عید نوروز پروژه پیاده‌راه‌سازی تحویل مردم و شهروندان شود؛ گفت: تلاش بر این است این طرح به عنوان پایلوت جدید گردشگری و یکی از مناطق زیبای گردشگری شهر برای عید نوروز تحویل داده شود.

وی به میزان اعتبار هزینه شده تا این مرحله از پیاده‌راه‌سازی میدان امام (ره) اشاره کرد و افزود: با توجه به پیشرفت فیزیکی ۹۵ درصدی طرح حدود ۷۰ درصد از اعتبار پیش‌بینی شده تا کنون هزینه شده است.

فتحیان نسب ادامه داد: با همکاری میراث فرهنگی مراحل پایانی سایت موزه در حال انجام است وعلیرغم برودت هوا این پروژه بصورت شبانه روزی انجام شد.

وی خاطر نشان کرد: در راستای طراحی مبلمان نیزمسابقه ای برگزار گردید و توسط سازمان زیباسازی این طرح بعنوان برترین طرح انتخاب گردیده و اجرا خواهد شد.

مدیر منطقه یک شهرداری همدان بیان کرد: این سایت ـ موزه در صورت ایجاد، تنها یک سایت میراثی همچون تپه هگمتانه نیست و باید شهرداری در مسائل شهری، شهرسازی، ترافیکی و سیما و منظر نیز ورود کرده و با همفکری کار اجرا شود.

وی در بخش دیگری از سخنانش با بیان اینکه با بارش مناسب برف آمادگی برگزاری جشن برف در پیاده راه بوعلی را داریم، افزود: منتظر بارش پربرف هستیم که جشن برف را برگزار کنیم.

فتحیان‌نسب با بیان اینکه با برگزاری برنامه‌های مختلف در زمستان به آرامی این فرهنگ ایجاد شود که بارش برف یک نعمت است که می‌توانیم از این نعمت الهی لذت ببریم، تصریح کرد: باید بدانیم برف یک فرصت است نه یک تهدید؛ حتی می‌توانیم در آینده جذب گردشگر در این موضوع داشته باشیم.

نگاه

ارز گران و بلاتکلیفی واحدهای صنعتی

در طول دو دهه گذشته، صنایع کوچک ومتوسط کشور بحران های متعددی را پشت سرگذاشته و با وضعیت نامطلوبی مواجه شده‌اند. طی این مدت این صنایع کارایی خود را از دست دادند و نتوانستند به اهداف مورد نظر خود دست پیدا کنند. اما سوالی که مطرح می شود این است که چرا صنایع کوچک و متوسط از هدف اصلی خود دور ماندند؟ اگر نگاهی دقیق تر به گذشته کنیم، به روشنی درمی یابیم که علت اصلی تمامی این اتفاقات این بود که از ابتدا هیچ توجهی به نقشه راه برای ایجاد این صنایع نشد.

به عبارت دیگر مشخص نبود که این صنایع در چه نقطه ای و براساس چه نیازی باید احداث می شوند. ضمن اینکه نظارتی نیز بر احداث واحدها و تسهیلات دریافتی صورت نگرفت. در واقع استراتژی صنعتی برای راهاندازی این واحدها وجود نداشت آنچنان که هر فرد به راحتی می توانست پروانه و مجوز لازم را برای احداث این واحدها را دریافت کند. فارغ از اینکه اصلا نیازی به راه اندازی این واحدها در رشته های موجود وجود داشته باشد یا نه؟ چنین اشکالاتی، علت آن شد که امروز شاهد وضعیت نامناسبی در این واحدها باشیم.

در سالهای گذشته بسیاری از واحدهای کوچک و متوسط در محل هایی راه اندازی شد که فاصله زیادی با محل مصرف داشت و همین ساله هزینه های زیادی را بر صاحبان این صنایع تحمیل کرد. با افزایش هزینه های حمل ونقل و سوخت این آسیب بیش از هرزمانی به چشم آمد. در صورتی که اگر از همان ابتدا برنامه ریزی درستی صورت می گرفت و کالاها در نزدیکی محل مصرف تولید می شد مشکلات به حداقل می رسید. نه فقط دوره سوخت ارزان که دوره ارز ارزان هم پایان یافته است.

با افزایش سه برابری نرخ ارز بسیاری از این صنایع بدهکار شدند و نتوانستند تسهیلات دریافتی برای راه اندازی واحدهای خود را بازپرداخت کنند و همین مساله امروز تبدیل به معضلی برای این واحدها شده است.

انحراف از وام های زودبازده مشکل دیگری است که گریبان صنایع کوچک و متوسط را در ایران گرفت. برخی از این وامها که با هدف ایجاد اشتغال در اختیار متقاضیان قرار گرفته بود، در عمل به جای واحد تولیدی صرف امور دیگری شد و همین مساله بر افزایش نرخ بیکاری دامن زد.

درحالی که در کشورهای دیگر، ۷۰ تا ۸۰ درصد سرمایه گذاران از بانکها اعتبار دریافت می کنند اما در ایران بانکها به کمک صنایع نمی آیند، و تنها ۲ تا ۳ بانک وام های طویل المدت در اختیار واحدها قرار می دهند.

این صنایع امروز بیش از پیش به سرمایه گذاری نیاز دارند تا هم تولید ناخالص داخلی و هم اشتغال افزایش یابد. ایران در مقایسه با کشور ترکیه به لحاظ سرمایه گذاری خارجی بسیار عقب تر است و مطمئنا نمی تواند باعث افزایش اشتغال شود. ما حداقل نیازمند ۲۰ تا ۳۰ میلیارد دلار سرمایه گذاری خارجی هستیم تا بتوانیم مشکلات موجود را حل وفصل کنیم.

حسین سلیمی- کارشناس اقتصادی

طلا

ادامه افزایش قیمت سکه و دلار در بازار

در بازار پنجشنبه دلار و سکه به روند صعودی خود ادامه داده اند به طوری که دلار به ۴۶۵۰ تومان و سکه تمام به یک میلیون و ۵۰۷ هزار تومان رسید.

به گزارش ایسنا، دلار آمریکا پس از آنکه چندی روز کاهش قیمت داشت از روز چهارشنبه دوباره افزایشی شد و پنجشنبه به این روند ادامه داده است. در میان سایر ارزها یورو بیشترین افزایش را داشته است و یوان چین تنها ارزی است که کاهش قیمت پیدا کرده است. همچنین دلار مبادله‌ای ۳۶۹۵ تومان از سوی بانک مرکزی قیمت گذاری شده است.

بازار سکه هم پنجشنبه با روند صعودی قیمت همراه شده است. سکه تمام در ادامه افزایش قیمت روز چهارشنبه با ۲۰ هزار تومان افزایش به یک میلیون و ۵۰۷ هزار تومان رسیده است. سایر اقلام سکه نیز با مقداری افزایش قیمت روبرو شده اند.

پنجشنبه بازار طلای داخلی هم افزایش قیمت پیدا کرده است و این در حالی است که اونس طلا برای معاملات در بازار جهانی ۳ دلار کاهش پیدا کرده است.

نوع طلا	قیمت	تفاوت قیمت نسبت به روز گذشته
هر گرم طلای ۱۸ عیار	۱۴۶ هزار تومان	۱۶۴۰ تومان افزایش
مثقال طلا	۶۳۲ هزار تومان	۷۰۰۰ تومان افزایش
اونس طلا در بازار جهانی	۱۳۳۹ دلار	۳ دلار کاهش
نوع سکه		
سکه تمام طرح جدید	یک میلیون و ۵۰۷ هزار تومان	۲۰ هزار تومان افزایش
نیم سکه	۷۳۴ هزار تومان	۳۰۰۰ تومان افزایش
ربع سکه	۴۳۹ هزار تومان	۵۰۰۰ تومان افزایش
سکه گرمی	۲۹۱ هزار تومان	۲۰۰۰ تومان افزایش
نوع ارز		
دلار آمریکا	۴۶۵۰ تومان	۵۰ تومان افزایش
یورو	۵۸۷۱ تومان	۵۶ تومان افزایش
پوندانگلستان	۶۷۱۷ تومان	۳۷ تومان افزایش
لیر ترکیه	۱۳۰۲ تومان	۲۲ تومان افزایش
یوان چین	۷۶۳ تومان	۲ تومان کاهش
درهم امارات	۱۲۹۷ تومان	۱۲ تومان افزایش

مسکن

مسکن به گرانی می اندیشد یا رونق؟

نیلی: نظم‌دهی به نرخ سود یکی از دلایل تحریک بازار مسکن است

اگرچه برخی کارشناسان اقتصادی معتقدند که علت تحرک در بازار مسکن نظام مند شدن نرخ سود بانکی است،اما به همان نسبت کارشناسان دیگری با قاطعیت می گویند،افزایش نرخ ارز هم عامل همین نظام مند شدن نرخ سود بانکی است.

به گزارش خبرآنلاین، بازار مسکن ازنیمه دوم سال با تحرک همراه شده به طوری که ماه پایانی فصل پاییز افزایش ۵۰ درصدی معاملات را نسبت به آذر سال گذشته تجربه کرد.این افزایش میزان معاملات در شرایطی رخ داده که پیش بینی ها از شهریور ماه حکایت از افزایش میزان معاملات مسکن در نیمه دوم سال داشت.

البته برخی اقتصاددانان هم پیش بینی کرده بودند که مسکن امسال با جهشی در معاملات روبرو خواهد شد. اخیرا مسعود نیلی دستیار اقتصادی رئیس جمهور از نظم دهی به نرخ سود در بازار پول به عنوان یکی از دلایل تحریک بازار مسکن سخن گفته است.

مرتضی ایمانی راد، اقتصاددان هم معتقد است:« با کاهش نرخ سود بانکی مسیر سرمایه گذاری از طریق سپرده گذاری در بانکها کمی تیره و غیر قابل پیش بینی شده است. مردم در شش ماهه دوم دیگر با یک انتخاب رو برو نیستند.» اگرچه ایمانی راد معتقد است که یکی از این بازارهای پرتقاضا برای سرمایه گذاری بازار ارز است،اما بازارهای دیگر از جمله مسکن هم این روزها شاهد افزایش معاملات است. البته قیمت ها چندان تفاوتی نسبت به ابتدای سال ندارد. کارشناسان بازار مسکن می گویند این تمایل و تقاضا برای خرید مسکن بخشی جنبه روانی دارد و زمزمه این موضوع که احتمال افزایش قیمت مسکن در سال آینده وجود دارد. مثلا حسام عقبایی نایب رییس اتحادیه مشاوران املاک کشور اخیرا گفته است:« خرید خانه تا پایان سال جاری بهتر از موکول کردن آن به سال آینده است؛ به طور قطع نوسانات و افزایش نرخ ارز، طلا و پیش بینی‌های آتی افزایش قیمت حامل‌های انرژی بر قیمت‌ها در بازار مسکن تاثیرگذار است و اثر خود را در طول زمان نشان می‌دهد.»

به گفته وی افزایش قیمت در بازار مسکن در مهرماه گذشته انجام شد و متوسط رشد نرخ دربازار مسکن در سطح کشور چیزی حدود ۱۴ درصد بود. سال آینده تورم و افزایش قیمت‌ها در سایر بازارها بر بازار مسکن اثر گذار خواهد بود.

سود بانکی متهم ردیف اول؟

با توقف نرخ سود بانکی بر نرخ ۱۵ درصدی و کنترل نرخ سود در بازار اوراق بدهی دولت، بازار پول با کاهش نرخ سود موثر سپرده مواجه شده است. از سوی دیگر از سررسید موعد پرداخت وام مسکن در صندوق پس انداز یکم به عنوان یکی دیگر از دلایل افزایش تقاضا در بازار مسکن یاد می شود.

گزارش بانک مرکزی نشان می دهد معاملات ماهانه آپارتمان مسکونی در آذر ۹۶ با رسیدن به ۱۷ هزار و ۷۷۶ فقره ۲,۵۰ درصد نسبت به آذر سال گذشته رشد داشته است. این معاملات نسبت به آبان رشد ۴,۲۰ درصدی را تجربه کرده و آهنگ رشد معاملات در نیمه دوم سال سریع تر شده است.

چشم انداز بهار آینده بازار مسکن

بازار مسکن در سه ماهه پایانی سال،داغ است.این را اغلب مشاوران املاک می گویند.خرید و فروش رونق گرفته و آپارتمان های خالی برای فروش امیدوارتر شده اند.هرچند به نسبت خرید و فروش ساخت و ساز هنوز رونق نگرفته اما براساس لایحه بودجه سال آینده کل کشور،با منابعی که برای نوسازی بافت های فرسوده در نظرگرفته شده،به نظر می رسد ساخت و ساز هم وارد فاز تازه ای شود.

برخی پیش بینی ها حکایت از افزایش قیمت مسکن در سال آینده دارد؛با این حال حامد مظاهریان معاون وزیر راه و شهرسازی گفته است:« همانطور که در ۴ سال گذشته قیمت مسکن آنچنان رشدی نداشته، وضعیت بازار نشان می‌دهد سال آینده نیز قیمت واحدهای مسکونی در کشور افزایش شدیدی نخواهد داشت.»

او تاکید کرده که سیاست وزارت راه و شهرسازی حمایت از مصرف کنندگان است و ما مخالف هرگونه سفته بازی و سوداگری در بازار مسکن کشور هستیم.

خودرو

۲۵ تا ۵۰ میلیونی‌ها، پرتقاضاترین خودروهای بازار

خودروهای با سطح قیمتی ۲۵ تا ۵۰ میلیون تومان بیشترین تقاضا را در بازار خودرو به خود اختصاص داده‌اند.

به گزارش ایسنا، شرکت بازرسی کیفیت و استاندارد ایران طی نظرسنجی با مشتریان خودروهای داخلی و وارداتی درباره سطح کیفی خودروهای عرضه شده در شش ماهه نخست امسال، سهم بازار هر یک از این خودروها را بررسی کرده است. طبق این بررسی خودروهای با سطح قیمتی ۲۵ تا ۵۰ میلیون تومان، بیشترین تقاضای بازار را به خود اختصاص داده و ۶۳/۳ درصد از بازار خودروهای سواری را در اختیار دارند. بعد از خودروهای ۲۵ تا ۵۰ میلیون تومانی، خودروهای با سطح قیمتی کمتر از ۲۵ میلیون تومان پرتقاضاتر بوده و معادل ۱۸/۹ درصد سهم بازار را به خود اختصاص داده‌اند. بعد از این‌ها خودروهای با سطح قیمتی ۵۰ تا ۷۵ میلیون تومان ۵.۹ درصد سهم بازار، خودروهای با سطح قیمتی ۷۵ تا ۱۰۰ میلیون تومان ۵/۷ درصد سهم بازار، خودروهای با سطح قیمتی ۱۰۰ تا ۱۲۵ میلیون تومان معادل ۳.۳ درصد سهم بازار، خودروهای با سطح قیمتی بیشتر از ۲۰۰ میلیون تومان ۱/۸ درصد سهم بازار و خودروهای با سطح قیمتی ۱۲۵ تا ۲۰۰ میلیون تومان نیز ۱/۱ درصد سهم بازار را به خود اختصاص داده‌اند.

پیام تاریخ، تمدن و فرهنگ مادستان
The Message Of Madestan's History & Civilization & Culture
روزنامه همدان پیام
۷
شنبه ● ۱۴ بهمن‌ماه ۱۳۹۶ ● شماره ۳۱۲۵
ورزشی
varzesh@hamedanpayam.com

دعوت از جودوکاران همدانی به اردوی تیم ملی

مدیر روابط عمومی اداره کل ورزش و جوانان استان همدان از دعوت جودوکاران این استان به اردوهای تیم ملی کشورمان خبر داد.
حمدا... چاروسایی در گفت‌وگو با فارس با بیان اینکه جودوکاران استان در رده‌های سنی مختلف به اردوی تیم‌های ملی دعوت شده‌اند، اظهار کرد: اردوی آماده‌سازی ۱۰ روزه ملی‌پوشان بزرگسال جودو با دعوت از ۲۵جودوکار از روز جمعه سیزدهم بهمن‌ماه در مجموعه ورزشی انقلاب تهران آغاز و تا روز سوم اسفندماه ادامه خواهد داشت.
وی تصریح کرد: در این مرحله از اردو محسن هادئی جودوکار استان به تیم ملی دعوت شده است.
مدیر روابط عمومی اداره کل ورزش و جوانان همدان با بیان اینکه دور جدید تمرینات ملی‌پوشان جوان جودو نیز با حضور ۲۱ جودوکار از روز جمعه در تهران آغاز و تا سوم اسفندماه ادامه خواهد داشت، عنوان کرد: در این اردوی آماده‌سازی نیز امیرمحمد بهمنی از همدان حضور دارد.وی ادامه داد: دور جدید اردوی آماده‌سازی بانوان ملی‌پوش جودو هم با دعوت از ۱۹ جودوکار، زیر نظر نلیا سرمربی ازبکستانی کشورمان از روز جمعه سیزدهم بهمان‌ماه در سالن شهید افراسیابی آغاز و تا ۱۸ بهمن‌ماه ادامه خواهد داشت.
چاروسایی با بیان اینکه زهرا کولیوند از همدان مربی این تیم است، خاطرنشان کرد: سماء کرمعلی، مریم بربط، آرمینا بازافکن، شیوا جهانگیری و مائده دفائی پنج بانوی همدانی حاضر در این اردو خواهند بود.
وی در پایان با بیان اینکه اردوی آماده‌سازی تیم ملی جوجیتسو مردان کشورمان هم با دعوت از ۲۲ بازیکن از امروز چهارشنبه تا بیستم بهمن‌ماه در تهران پیگیری خواهد شد، گفت: بهزاد خشرویی از همدان در این اردوی شرکت خواهد کرد.

ووشوکار نوجوان نهاوندی به اردوی تیم ملی دعوت شد

"مهدی عوض پور" ووشوکار نوجوان نهاوندی و عضو تیم استان همدان در رقابت های قهرمانی کشور که در مشهد مقدس در حال برگزاری است، موفق شد با کسب مدال برنز این مسابقات جواز حضور در اردوی تیم ملی را کسب کند.
رئیس هیأت ووشو شهرستان نهاوند گفت: مسابقات قهرمانی کشور و انتخابی تیم ملی ووشو در رده های سنی جوانان و نوجوانان با حضور ورزش کاران استان های کشور از هشتم بهمن ماه در مشهد مقدس آغاز و تا ۱۳ آبان ماه ادامه دارد.
احمد اسدی در گفت و گو با ایرنا افزود: در این مسابقات مهدی عوض پور ووشو کار نوجوان این شهرستان و عضو تیم استان در سبک ساندا موفق شد با ایستادن در رده سوم مدال برنز را از آن خود کند.
وی گفت: با کسب این قهرمانی وی جواز حضور در اردوی تیم ملی را کسب کرده که در صورت راهیابی به تیم ملی در مسابقات جهانی ووشو که از ۲۰ تیرماه سال آینده در شهر بریزیلیا کشور برزیل برگزار می شود شرکت خواهد کرد.
سرمربی تیم ووشوی استان اظهار داشت: به منظور آماده سازی تیم استان، تمرینات سخت و طاقت فرسایی را داشتیم و با کمبود امکانات در مقایسه با استانهای برخوردار ، تیم استان را آماده و روانه این مسابقات کردیم.
اسدی گفت: در رقابت های ووشو قهرمانی کشور یکی دیگر از ورزشکاران نهاوند در برابر رقیب خود پس از پیروزی مرحله اول ، در دوره های بعدی حذف و از راهیابی به اردوی تیم ملی بازماند.
وی با اشاره به انتخاب یکی از ووشو کاران این شهرستان برای اعزام به بازیهای آسیایی جاکارتا گفت: فرود ظفری ووشو کار رده بزرگسالان این شهرستان نیز که سابقه عضویت چند دوره تیم ملی را دارد از سوی داوران به اردوی تیم ملی دعوت شده تا درصورت راهیابی به تیم ملی در بازیهای آسیایی جاکارتا حضور پیدا کند.
شهرستان نهاوند یکی از قطب های اصلی ووشو آقایان و بانوان استان همدان است که تاکنون ۲ نفر به عنوان عضو تیم ملی در مسابقات جهانی و آسیایی شرکت کرده و برای کشورمان مدال آورده اند.

قضاوت برادران حیدری در هفته بیست‌ودوم لیگ برتر

رئیس کمیته داوران هیات فوتبال استان همدان از قضاوت داوران همدانی در هفته بیست‌ودوم لیگ برتر فوتبال باشگاه‌های کشور خبر داد. به گزارش روابط عمومی اداره کل ورزش و جوانان استان، رضا جابری اظهار کرد: هفته بیست‌ودوم لیگ برتر فوتبال باشگاه‌های کشور از فردا آغاز خواهد شد که در دو بازی روز جمعه از این هفته از مسابقات، داوران همدانی قضاوت خواهند کرد.وی تصریح کرد: بیژن حیدری داور خوب همدانی داور بازی سپیدرود رشت و استقلال خوزستان خواهد بود که این بازی روز جمعه ۱۳ بهمن‌ماه در ورزشگاه سردار جنگل رشت و از ساعت ۱۴:۳۰ برگزار خواهد شد.رئیس کمیته داوران هیات فوتبال استان همدان خاطرنشان کرد: سیدیعقوب حجتی و علی‌اکبر عظیم‌پور کمک‌های بیژن حیدری در این مسابقه هستند و بهرام مهرپیما نیز ناظر بازی است.جابری با بیان اینکه پیام حیدری نیز این هفته قضاوت دارد، عنوان کرد: روز جمعه بازی دو تیم پدیده خراسان و تراکتورسازی تبریز را پیام حیدری دیگر داور ارزنده همدانی سوت می‌زند.وی با بیان اینکه این بازی در ورزشگاه ثامن مشهد و از ساعت ۱۴:۳۰ برگزار می‌شود، گفت: علی میرزابیگی و فرهاد فرهادپور کمک‌های او در این بازی هستند و محمود رفیعی هم ناظر بازی خواهد بود.

پیشخوان

۱
انجام ۱۴ هزار آزمایش دوپینگ بر روی ورزشکاران کره جنوبی

"توماس باخ" رییس کمیته بین المللی المپیک گفت تاکنون ۱۴ هزار آزمایش دوپینگ بر روی ورزشکاران دعوت شده به المپیک زمستانی پیونگ چانگ کره جنوبی انجام شده است.
به گزارش ایرنا وی در پاسخ به سوالی برای اینکه چرا هنوز مبارزه با دوپینگ به طور کامل موفق نشده است، گفت: متاسفانه هستند کسانی که به هر بهانه ای و در شرایط مختلف، به مواد نیروزا متوسل می شوند. باخ گفت اطمینان دارد بازی های المپیک زمستانی که از روز ۲۰ بهمن ماه در کره جنوبی شروع می شود، به دلیل وسعت آزمایش های انجام شده بر روی ورزشکاران در خصوص استفاده از مواد نیروزا، رقابت هایی بسیار پاکی خواهد بود.

۲
ورزشکاران ایرانی برترین های مسابقات پاراسکی بین المللی

ورزشکاران ایرانی عناوین برتر مسابقات بین المللی پاراسکی آلپاین که به میزبانی پیست بین المللی دیزین کرج برگزار شد، کسب کردند.
رئیس هیات آلپاین البرز به ایرنا گفت: این رقابت ها با حضور ورزشکارانی از کشورهای تاجیکستان، مغولستان، بلژیک، رومانی و نمایندگانی از کشورمان در پیست بین المللی دیزین برگزار شد.
صادق کلهر افزود: در این مسابقه ها، ۲۳ ورزشکار داخلی و خارجی در ۲ رشته مارپیچ بزرگ و کوچک با یکدیگر رقابت کردند.

۳
۲۵ درصد بلیت‌های المپیک زمستانی ۲۰۱۸ همچنان در انتظار فروش

در حالی که تنها یک هفته به شروع بازی‌های المپیک زمستانی ۲۰۱۸ باقی مانده است ۲۵ درصد از بلیت‌های بازی‌های المپیک زمستانی پیونگ چانگ ۲۰۱۸ به فروش نرسیده است.
به گزارش ایسنا، در حالی که تنها یک هفته به شروع بازی‌های المپیک زمستانی ۲۰۱۸ باقی مانده است، ۲۷۸ هزار بلیت این بازی‌ها فروخته نشده است. این رقم معادل ۲۵ درصد بلیت است.
تعدادی از بلیت‌های مراسم افتتاحیه نیز برای فروش گذاشته شده‌اند و هنوز فروش نرفته‌اند. به نظر می‌رسد که این اتفاق در ۳۰ سال گذشته بی‌سابقه بوده است. مراسم افتتاحیه المپیک زمستانی ۲۰۱۸ روز ۹ فوریه برگزار می‌شود.

خبر

برای اولین بار در ورزش ملایر صورت گرفت

کسب مدال طلای مسابقات قهرمانی ووشوی نوجوانان کشور در سبک ساندا توسط ووشوکار ملایری
ایلیا محمود نژاد مدال طلای مسابقات قهرمانی ووشوی نوجوانان کشور در سبک ساندا را برای اولین بار در ورزش شهرستان کسب و مجوز حضور در مسابقات جهانی برزیل را کسب کرد.
به گزارش روابط عمومی اداره کل ورزش و جوانان استان رقابت های ووشوی قهرمانی رده های سنی کشور در بخش ساندا به میزبانی مشهد مقدس برگزار گردید که ووشو کار نوجوان ملایری در معیت تیم استان در این مسابقات حضوری قدرتمند پیدا کرد و توانست مدال طلای این دوره از مسابقات را از آن خود کند و مجوز حضور در مسابقات جهانی برزیل را دریافت نماید.
شایان ذکر است ایلیا محمودی نژاد طی حکمی از سوی فدراسیون ووشوی کشور به اردوی تیم ملی نوجوانان دعوت شد تا برای حضور در مسابقات جهانی برزیل آمادگی های لازم را کسب نماید.

دوچرخه‌سوار همدانی در مسابقات قهرمانی آسیا رکاب می‌زند

معاون توسعه امور ورزشی اداره کل ورزش و جوانان استان از حضور دوچرخه‌سوار خوب استان در مسابقات جاده قهرمانی آسیا خبر داد.
علی ضمیری‌کامل در گفت‌وگو با فارس، با بیان اینکه ترکیب تیم ملی دوچرخه‌سواری در تمام رده‌های سنی برای حضور در مسابقات جاده قهرمانی آسیا مشخص شده است، اظهار کرد: تیم ملی دوچرخه‌سواری جاده برای حضور در مسابقات جاده قهرمانی آسیا آماده می‌شود.
وی تصریح کرد: این مسابقات ۱۹ تا ۲۳ بهمن در میانمار برگزار می‌شود و تیم ملی ایران هم با ۱۶ رکابزن در رسه رده بزرگسالان، امید و جوانان و در دو بخش مردان و زنان در این رویداد شرکت خواهد کرد.معاون توسعه امور ورزشی اداره کل ورزش و جوانان استان خاطرنشان کرد: در رده سنی بزرگسالان بهنام آرین رکابزن خوب نهاوندی هم در ترکیب تیم ملی خواهد بود.
ضمیری‌کامل عنوان کرد: آروین گودرزی، مهدی سهرابی، میرصمد پورسیدی، محمد رجبلو و محمد چایچی دیگر رکابزنان تیم ملی در رده سنی بزرگسالان هستند.
وی با اشاره به اینکه آرین یکی از بهترین دوچرخه‌سواران تاریخ ورزش استان به شمار می‌رود، افزود: بهنام آرین سابقه حضور در بازی‌های آسیایی اینچئون کشور کره‌جنوبی را در کارنامه دارد.

۳ همدانی در اردوی انتخابی تیم ملی نونهالان زیر ۱۴ سال

دبیرهیأت فوتبال استان همدان از دعوت سه همدانی به اردوی انتخابی تیم ملی نونهالان زیر ۱۴ سال کشور خبر داد.
مهدی بوجاریان در گفت و گو با فارس با بیان اینکه اردوی انتخابی تیم ملی فوتبال نونهالان زیر ۱۴ سال کشور از ۱۸ بهمن ماه تا ۲۴ همین ماه در مرکز ملی فوتبال برگزار خواهد شد، اظهار کرد: نفرات دعوت‌شده در این مرحله از اردوی آماده‌سازی در سه گروه در مرکز ملی فوتبال ایران حاضر خواهند شد.
وی با بیان اینکه در گروه سوم این اردو علیرضا کرمی و میلاد مرادی از همدان حضور دارند، تصریح کرد: اردوی این گروه از عصر روز یکشنبه ۲۲ بهمن‌ماه آغاز و تا عصر سه‌شنبه ۲۴ بهمن ادامه خواهد داشت. دبیر هیأت فوتبال استان همدان با بیان اینکه در گروه دوم علیرضا صالحی از همدان شرکت خواهد کرد، افزود: این اردو نیز از عصر روز جمعه بیستم بهمن‌ماه آغاز و تا یکشنبه ۲۲ بهمن‌ماه ادامه پیدا می‌کند.
وی با بیان اینکه به مناسبت گرامیداشت دهه مبارک فجر مرحله نهایی مسابقات فوتسال کارکنان دولت سراسر کشور به میزبانی دانشگاه آزاد اسلامی همدان از ۲۳ تا ۳۰ بهمن‌ماه برگزار می‌شود، عنوان کرد: مراسم افتتاحیه این مسابقات روز ۲۴ بهمن ماه با حضور مسئولان کشوری و استانی در سالن امام علی (ع) برگزار می‌شود.

پرسپولیس در لیگ قهرمانان هم موفق می شود

شرایط امسال پرسپولیس حتی از سال گذشته هم بهتر است و مطمئن هستم این تیم در لیگ قهرمانان آسیا نیز عملکرد بهتری خواهد داشت.
پیشکسوت باشگاه پرسپولیس، در گفت وگو با ایرنا در خصوص رقابت های لیگ برتر فوتبال، گفت: فکر می کنم قهرمانی پرسپولیس در این لیگ بعد از گذشت سه هفته دیگر قطعی می شود.
رضا ترابیان افزود: در کنار پرسپولیس که قهرمانی خود را تقریبا قطعی کرده است، تیم های استقلال تهران، فولاد خوزستان و ذوب آهن اصفهان شانس زیادی برای کسب مقام دوم دارند و انصافا از زمان حضور «وینفرد شفر» استقلال نیز تیم بسیار خوبی شده و عملکرد فنی مناسبی از خود به نمایش می گذارد.

علم ورزش

نوجوانان تا قبل از ۱۵سالگی سراغ ورزش بوکس نروند

یک روانشناس ورزشی معتقد است که انجام فعالیت‌های حرفه ای ورزش بوکس قبل از سن ۱۵ سالگی از نظر روانی آسیب جبران ناپذیری را متوجه نوجوان بوکسور می‌کند و سبب اتمام عمر قهرمانی او می‌شود.
مجتبی شیرازی در گفت و گو با ایسنا، با اشاره به این نکته که بوکس یکی از سنگین‌ترین و خشن‌ترین ورزش‌های رزمی است که به رده سنی نوجوانان توصیه نمی‌شود، افزود: بوکس ورزشی با میزان ریسک آسیب دیدگی بالا و خشن است و چون انتقام‌جویی حرف نخست را در این رشته می‌زند، نیاز است بوکسور در ابتدا به بلوغ فکری برسد و سپس وارد این رشته شود. هر بار که یک ضربه به صورت نوجوان می‌خورد، ورزشکار به فکر انتقام‌جویی است و حالت هیجان به وی دست می‌دهد. بنابراین ضرورت دارد نوجوان بوکسور ابتدا به بلوغ فکری برسد تا با غلبه بر هیجانات و حس انتقام‌جویی خود و کنترل رفتارهای غیر معمول و نسنجیده سپس وارد عرصه رقابت‌های قهرمانی شود.
این روانشناس گفت: نوجوانان پیش از ورود به این رشته ابتدا باید درس جوانمردی و گذشت را یاد بگیرند و با کنترل رفتارهای غیرمعمول و خشونت آمیز تلاش کنند گذشت و جوانمردی را سرلوحه مبارزه خود قرار دهند نه حس انتقامجویی را. البته در این زمینه مربیان نقش مهم و اساسی را بر عهده دارند تا چنین نگرشی را در قالب آموزش برای نوجوانان بوکسور پیش از ورود به عرصه رقابت‌ها و پس از طی سن بلوغ در وجود آنها تقویت کنند.
شیرازی در پایان تاکید کرد: برای ورود به رشته بوکس، سلول‌های مغزی باید سه چهارم رشد خود را طی کرده باشد تا بوکسور کمتر دچار هیجانات روحی و روانی شود. رشد و تکامل سلول‌های مغزی تا ۱۵ سالگی ادامه دارد. بنابراین زمانی که یک نوجوان کمتر از ۱۵ سال وارد این رشته می‌شود با ضرباتی که به سر و صورتش وارد می‌شود، نه تنها سلول‌های جوان و تولید شده آسیب می‌بیند، بلکه آسیب‌های جبران ناپذیری نیز متوجه نوجوان بوکسور می‌شود که عمر قهرمانی وی را خاتمه می‌دهد. بنابراین تا قبل از سن ۱۶ سالگی ورود به صحنه رقابت‌های قهرمانی به صلاح بوکسور نوجوان نیست.

اهتزاز پرچم ایران در دهکده بازی‌های المپیک زمستانی ۲۰۱۸

پرچم ایران در دهکده بازی‌های المپیک زمستانی به اهتزاز درآورند. به گزارش ایسنا، پنج روز دیگر تا آغاز بازی‌های المپیک زمستانی ۲۰۱۸ باقی مانده و در این فاصله پرچم کشورهای شرکت کننده در دهکده بازی‌ها به اهتزاز درآمد که ایران نیز یکی از کشورهای شرکت کننده است.بازی‌های المپیک زمستانی پیونگ چانگ کره جنوبی برگزار می‌شود.دهکده ورزشکاران در مراسمی با حضور مسئول کمیته برگزاری بازی‌ها و رئیس کمیته ملی المپیک کره جنوبی باز شد. ورزشکاران این بازی‌ها به دو دوسته (ورزش‌های یخی و ورزش‌های برفی) تقسیم می‌شوند. ۳۵۰۰ ورزشکار در رشته‌های برفی رقابت می‌کنند و ۲۷۰۰ ورزشکار نیز در رشته‌های هاکی و اسکیت به مصاف حریفان می‌روند.

شرکت آب و فاضلاب استان همدان (سهامی خاص)

فراخوان اعلام آمادگی مناقصه‌گران جمهوری اسلامی ایران– وزارت نیرو– شرکت آب منطقه‌ای همدان مناقصه عمومی یک مرحله‌ای حفاری چاه‌های پیزومتر (مشاهده‌ای) در سطح استان همدان (نوبت اول) شماره ۹۶/۷–الف

شرکت آب منطقه‌ای همدان در نظر دارد با رعایت بند «ج» ماده (۱۲) قانون برگزاری مناقصات– مصوب ۱۳۸۳ مجلس شورای اسلامی و آیین‌نامه اجرایی بند یاد شده پروژه‌ای با اطلاعات مشروح ذیل را به شرکت‌های ذی‌صلاح که دارای ظرفیت آزاد ارجاع کار می‌باشند، واگذار نماید.
۱–نام و نشانی دستگاه مناقصه‌گزار: شرکت آب منطقه‌ای همدان به نشانی: همدان، انتهای خیابان جهاد، نرسیده به میدان بیمه، تلفن: ۹–۳۸۲۲۰۷۳۷(۹۸۸۱+) و فاکس ۳۸۲۴۷۹۹۳(۹۸۸۱+)
۲–عنوان پروژه: حفاری چاه‌های پیزومتر (مشاهده‌ای) در سطح استان همدان
۳–شرح عملیات: حفاری ۲۰ حلقه چاه مشاهده‌ای با قطر حفاری ۱۰ و ۱۶–۱۴ اینچ به عمق مجموع حدود ۱۵۲۲ متر و تهیه و نصب لوله جدار ۶ اینچ آهنی یا UPVC (مشک و غیرمشبک) با جزئیات کامل در سطح استان همدان با نظر کارفرما (طبق نقشه پیوست)
۴–برآورد اولیه کار: حدود ۴۰۲۴ میلیون ریال بر اساس فهرست بهای چاه سال ۱۳۹۶
۵– مدت اجرای کار: ۹ ماه
۶–محل اجرا: در سطح استان همدان
۷–پایه و رشته مورد نظر: پیمانکاران باید دارای ظرفیت خالی در پایه ۵ رشته کاوش‌های زمینی باشند.
۸–نوع و مبلغ تضمین: ۲۰۲/۰۰۰/۰۰۰ ریال است که باید به یکی از صورت‌های مشروحه زیر و با رعایت مفاد آیین‌نامه تضمین معاملات دولتی به شماره ۱۲۳۴۰۲/ت ۵۰۶۵۹هـ مورخ ۱۳۹۴/۹/۲۲، همراه با اسناد مناقصات در پاکت «الف» به دستگاه مناقصه گزار تسلیم و همچنین در سامانه تدارکات الکترونیکی دولت بارگذاری شود.
الف) وجه نقد (رسید بانکی وجه مزبور به شماره حساب «۲۱۷۵۲۰۵۶۰۹۰۰۶» به نام وجوه سپرده شرکت آب منطقه‌ای همدان نزد بانک ملی شعبه مهدیه)
ب) ضمانتنامه بانک به نفع کارفرما مطابق با فرمت مندرج در آیین‌نامه تضمین معاملات دولتی (تصویب نامه شماره ۱۲۳۴۰۲/ت۵۰۶۵۹هـ مورخ ۱۳۹۴/۹/۲۲ هیأت محترم وزیران)
لازم به ذکر است که چک شخص، چک مسافرتی و یا چک پول قابل قبول نمی‌باشد.
مدت اعتبار تضمین‌های فوق باید حداقل سه ماه پس از تاریخ افتتاح پیشنهادها بوده و برای سه ماه دیگر نیز قابل تمدید باشد و علاوه بر آن ضمانتنامه‌های بانکی باید طبق فرم‌های مورد قبول در آیین‌نامه تضمین معاملات دولتی تنظیم شود.
۹–قیمت اسناد و نحوه واریز وجه: واجدین شرایط می‌توانند ضمن واریز مبلغ هفتصد هزار (۷۰۰/۰۰۰) ریال از طریق سامانه ستاد الکترونیکی دولت به حساب جاری سیبا به شماره ۲۱۷۵۲۰۵۶۱۱۰۰۵ بانک ملی به نام شرکت سهامی آب منطقه‌ای همدان نسبت به خرید اسناد اقدام نمایند.
۱۰–مهلت دریافت اسناد: از تاریخ ۹۶/۱۱/۱۴ لغایت پایان وقت اداری روز سه‌شنبه مورخ ۹۶/۱۱/۱۷
۱۱–محل دریافت اسناد: از طریق درگاه سامانه تدارکات الکترونیکی دولت (ستاد) به آدرس WWW.SETADIRAN.IR کلیه مراحل برگزاری مناقصه از دریافت اسناد مناقصه تا ارائه پیشنهاد مناقصه‌گران و بازگشایی پاکات از طریق این سامانه انجام می‌گیرد لذا لازم است مناقصه‌گران در صورت عدم عضویت قبلی مراحل ثبت‌نام در سایت مذکور و دریافت گواهی امضای الکترونیکی را جهت شرکت درمناقصه محقق سازند.
۱۲–تاریخ اعلام عدم تمایل به شرکت در مناقصه: آخرین مهلت برای مناقصه‌گرانی که اسناد را دریافت کرده‌اند و تمایلی به شرکت در مناقصه ندارند حداکثر تا تاریخ ۹۶/۱۱/۲۵ باشد.
۱۳– تاریخ و محل تحویل اسناد: مناقصه‌گران پس از تکمیل اسناد مناقصه، حداکثر تا پایان وقت اداری روز دوشنبه مورخ ۹۶/۱۱/۳۰ اسناد مربوط را تکمیل و به شرح ذیل تحویل می‌نماید محل تحویل نسخه فیزیکی پاکات الف) دبیرخانه حراست شرکت آب منطقه‌ای همدان ضمناً پیشنهاد دهندگان موظف به ارائه پاکت الف هم به صورت فیزیکی (دستی) و هم به صورت الکترونیکی می‌باشند ولی ارائه سایر پاکات شامل پاکت ب و پاکت ج به صورت الکترونیکی می‌باشد.
۱۴– تاریخ بازگشایی پاکات: پیشنهادات واصله در ساعت ۱۱ صبح روز چهارشنبه مورخ ۹۶/۱۲/۲ از طریق سامانه تدارکات الکترونیکی دولت (ستاد) در کمیسیون مناقصه (سالن شهید یوسف صنعتی شرکت آب منطقه‌ای) بازگشایی و خوانده می‌شود و حضور یک نفر نماینده از جانب پیشنهاد دهندگان بلامانع است.
دفتر روابط عمومی و آموزش همگانی

آب یعنی زندگی
شرکت آب منطقه‌ای همدان

آگهی ارزیابی کیفی – مناقصه شماره ۴۵–۹۶ یک مرحله‌ای
شرکت ملی گاز ایران (نوبت دوم)– سهامی خاص
موضوع مناقصه: پروژه تعمیر و بازسازی ۹ مورد ایستگاه‌های گاز شهرستان تویسرکان
شرکت گاز استان همدان در نظر دارد عملیات اجرایی پروژه مذکور را از طریق مناقصه به شرح ذیل به پیمانکاران واجدالشرایط واگذار نماید.
شرح مختصر کار:
۱–مبلغ برآورد اولیه پروژه ۲/۳۱۶/۷۸۶/۰۰۰ (دو میلیارد و سیصد و شانزده میلیون و هفصد و هشتاد و شش هزار) ریال می‌باشد.
۲–مبلغ تضمین شرکت در مناقصه ۱۱۵/۸۳۹/۳۰۰ (یکصد و پانزده میلیون و هشتصد و سی و نه هزار و سیصد) ریال می‌باشد که به صورت یکی از تضامین قابل قبول معتبر در آیین‌نامه معاملات دولتی می‌باشد.
۳–مدت اجرا پروژه ۱۲۰ روز می‌باشد.
متقاضیان شرکت در مناقصه از تاریخ درج آگهی به مدت یک هفته مهلت دارند ضمن نامه اعلام آمادگی جهت شرکت در مناقصه مذکور نسبت به دریافت اسناد ارزیابی کیفی به آدرس اینترنتی ذیل اقدام نمایند.
تاریخ تحویل پاکات ارزیابی کیفی حداکثر تا ساعت ۱۱ روز دوشنبه ۱۳۹۶/۱۲/۷ می‌باشد.
محل تحویل همدان میدان شیرسنگی ساختمان مرکزی شرکت گاز استان همدان طبقه اول، اتاق ۲۰۷ امور قراردادها می‌باشد تاریخ بازگشایی پاکات مالی متعاقباً در اسناد مناقصه اعلام خواهد شد.
ضمناً هزینه درج آگهی به عهده پیمانکار برنده خواهد بود.
تلفن: ۴-۳۸۲۶۰۵۷۱، ۸-۳۸۲۶۱۰۷۵، دورنویس: ۰۸۱-۳۸۲۵۶۲۰۷
آدرس اینترنت: www.nigc-hm .ir
شماره مجوز ۱۳۹۶،۵۱۶۸
روابط عمومی شرکت گاز استان همدان

دعوت به همکاری
یک مجموعه اداری به منظور تکمیل نیروی انسانی مورد نیاز خود با احراز شرایط ذیل دعوت به همکاری می‌نماید:

ردیف	عنوان شغلی	جنسیت	سابقه کار	سن	تعداد
۱	کارشناس حسابداری	مرد	دارای حداقل ۳ سال سابقه کار مرتبط	حداکثر ۳۰ سال	۱ نفر
۲	کارشناس انفورماتیک	مرد			۱ نفر

متقاضیان می‌توانند روزمه خود را تا تاریخ ۹۶/۱۱/۲۵ به نشانی ایمیل hamedanbar1383@gmail.com ارسال نمایند.

آگهی موضوع ماده ۳ قانون و ماده ۱۳ آیین‌نامه قانون تعیین تکلیف وضعیت ثبتی اراضی و ساختمان‌های فاقد سند رسمی
برابر رأی شماره ۱۳۹۶۶۰۳۲۶۰۰۲۰۰۱۱۲۴ - ۱۳۹۶/۱۱/۰۳ هیأت اول موضوع قانون تعیین تکلیف وضعیت ثبتی اراضی و ساختمان‌های فاقد سند رسمی مستقر در واحد ثبتی حوزه ثبت ملک کبودراهنگ تصرفات مالکانه و بلامعارض متقاضی آقای اسماعیل ولی‌خانی فرزند خانعلی به شماره شناسنامه ۵۹۲ صادره از در یک باب خانه به مساحت ۱۹۷/۱۱ مترمربع پلاک ۴۷۳ فرعی از ۲۲۴ اصلی بخش ۴ همدان واقع در مزرعه علی‌آباد خریداری از مالک رسمی آقای رضا احمدی محرز گردیده است. لذا به منظور اطلاع عموم مراتب در دو نوبت به فاصله ۱۵ روز آگهی می‌شود، در صورتی که اشخاص نسبت به صدور سند مالکیت متقاضی اعتراضی داشته باشند می‌توانند از تاریخ انتشار اولین آگهی به مدت دو ماه اعتراض خود را به این اداره تسلیم و پس از اخذ رسید، ظرف مدت یک ماه از تاریخ تسلیم اعتراض، دادخواست خود را به مراجع قضایی تقدیم نمایند. بدیهی است در صورت انقضای مدت مذکور و عدم وصول اعتراض طبق مقررات سند مالکیت صادر خواهد شد.(م‌الف ۴۲۷)
تاریخ انتشار نوبت اول: ۱۳۹۶/۱۱/۱۴
تاریخ انتشار نوبت دوم: ۱۳۹۶/۱۱/۳۰
قدیر یوسفی‌نیا، رئیس ثبت اسناد و املاک

مفقودی
کارت دانشجویی مهسا کریمی اشرف فرزند شعبان به شماره شناسنامه/ ملی ۴۰۰۰۲۳۰۸۶۷ رشته زیست شناسی دانشگاه بوعلی سینا شماره دانشجویی ۹۵۱۲۱۰۷۰۶۳ مفقود گردیده و از درجه اعتبار ساقط می باشد.

روزنامه اجتماعی، سیاسی، فرهنگی، اقتصادی

The Message Of Madestan's History & Civilization & Culture

روزنامه همدان پیام

www.HamedanPayam.com

پیام تاریخ، تمدن و فرهنگ مادستان

روزنامه صبح استان

صاحب امتیاز و مدیر مسئول: نصرت ا... طاقتی احسن

سردبیر: یدا... طاقتی احسن

مدیراجرائی:سیده ثریا جلالی

نشانی: همدان، ابتدای خیابان مهدیه، روبروی دبیرستان شریعتی

ساختمان پیام

صندوق پستی: ۶۶۶ - ۶۵۱۵۵

تلفن:۳۸۲۶۴۴۳۳ (ویژه) نمابر: ۳۸۲۷۹۰۱۳

سردبیر: ۰۹۱۸۳۱۵۱۴۳۷ آگهی: ۳۸۲۶۴۴۳۳

لیتوگرافی و چاپ: پیام رسانه (۳۸۲۷۴۰۸۲ - ۰۸۱)

پایگاه اینترنتی.....www.Hamedanpayam.com

ارتباط با روزنامه.....۱۰۰۰۶۰۶۶

ارتباط با روزنامه.....info@Hamedanpayam.com

Hamedanpeyam@yahoo.com

ارتباط با مدیرمسئول.....modir@Hamedanpayam.com

ارتباط با سردبیر.....sardabir@Hamedanpayam.com

سرویس آگهی.....agahi@hamedanpayam.com

سرویس اشتراک.....eshterak@hamedanpayam.com

چاپخانه پیام رسانه.....litohoma@yahoo.com

شنبه ● ۱۴ بهمن ماه ۱۳۹۶ ● ۱۶ جمادی‌الاول ۱۴۳۹ ● ۳ فوریه ۲۰۱۸ ● شماره ۳۱۲۵

اوقات شرعی

اذان صبح	۰۵:۵۱
طلوع خورشید	۰۷:۱۶
اذان ظهر	۱۲:۲۹
غروب خورشید	۱۷:۴۲
اذان مغرب	۱۸:۰۲
نیمه شب شرعی	۲۳:۴۵

» منبع: موسسه ژئوفیزیک تهران

آب و هوا

پیش‌بینی وضع هوا:

صاف تا کمی ابری - وزش باد

شهرستان	همدان	ملایر	تویسرکان	بهلول	کبودراهنگ	رزن	قاسمین	قهاوند	اسدآباد	بهار	گل‌تپه
▲	-۶	-۳	-۳	-۲	-۵	-۷	-۶	-۶	-۴	-۵	-۸
	-۱۶	-۵	-۶	-۶	-۱۹	-۱۵	-۱۸	-۱۸	-۷	-۱۹	-۱۵
	۸۵	۷۵	۸۵	۷۵	۸۵	۷۵	۷۵	۸۰	۷۵	۸۰	۸۵

حدیث:

امام علی(ع):

پیامبر خدا از به کار گرفتن کارگر ، پیش از تعیین مزدش نهی فرمود .

کتاب من لایحضره الفقیه: ج۴، ص۱۰ / حکمتنامه پیامبر اعظم (ص): ج ۱۳، ص۳۶

دوبیتی باباطاهر

دلم دور است و احوالش ندونم — کسی خواهد که پیغامش رسونم

خداوندا ز مرگم مهلتی ده — که دیداری بدیدارش رسونم

تـــازه‌ها

پرواز با سوخت دانه خردل

نخستین پرواز بین آمریکا و استرالیا با سوخت طبیعی انجام شد. سوخت طبیعی این پرواز ۱۵ ساعته از دانه های خردل تهیه شده بود. به گزارش مهر، نخستین پرواز با سوخت زیستی بین آمریکا و استرالیا انجام شـــد. سوخت به کار رفته در این پرواز از دانه های خردل تهیه شده بود.

درهمین راســـتا هواپیمـــای QF۹۶ متعلق به شـــرکت هواپیمایی کوانتواس یک ســـفر ۱۵ ســـاعته را با مصرف ۲٤ هزار لیتر سوخت زیســـتی طی کرد.کوانتاس تخمین می زند این هواپیما با این روند از انتشار ۱۸ هزار کیلوگرم کربن اجتناب کرده است. هواپیمای بویینگ دریم لاینر ۹-۷۸۷ در مقایســـه با هواپیماهای معمولی که این سفر را انجام می دهند ۷ درصد گاز های گلخانه ای کمتری منتشر کرد.

ویتامین D۳ کلید بهبود آسیب‌های قلبی عروقی

مطالعات محققان دانشـــگاه اوهایو نشـــان می‌دهد ویتامین D۳ در جلوگیری و بهبود آسیب‌های سیستم قلبی عروقی نقش دارد.به گزارش ایرنا، ویتامین D۳ بر اثر قرارگرفتن پوست در معرض نور خورشید در بدن تولید می‌شود. مطالعات مختلف فواید این ویتامین را برای جلوگیری از بیماری‌های مختلف از جمله دیابت، فشار خون، ام .اس و بیماری‌های روحی نشان می‌دهد. تحقیقات جدید محققان دانشگاه اوهایو نقش این ویتامین در جلوگیری از آســـیب‌های قلبی عروقی و بازیابی آسیب‌های وارد به این سیستم را نشان می‌دهد. مطالعات بالینی اخیر نشان می‌دهد بسیاری از بیماران مبتلا به حمله قلبی با کمبود ویتامین D مواجه هستند، البته این یافته به این معنا نیست که کمبود ویتامین D باعث بروز حمله قلبی می‌شود، اما خطر آن را افزایش می‌دهد.

نسل بعدی موتورهای بنزینی به پاکی برقی‌ها خواهند بود

شرکت خودروســـازی مزدا ادعا می‌کند که آلایندگی نسل بعدی موتورهای بنزینی این شرکت برابر با خودروهای برقی خواهد بود. به گزارش ایسنا، مزدا در حال کار بر روی جانشین موتورهای کارآمد خود موسوم به "Skyactiv-X" است و فکر می‌کند که می‌تواند خودروهایی به پاکی خودروهای برقی بسازد.این خودروساز معتقد است که می‌تواند کارایـــی "Skyactiv-۳" را تا ٥٦ درصـــد افزایش دهد که نزدیک به حداکثر کارایی حرارتی موتور بنزینی "OTTO"خواهد بود"میتســـوئو هیتومی" رییس هیئت مدیره مزدا می‌گوید: اگر مزدا بتواند به این توفیق دســـت یابد، انتشار کربن دی‌اکســـید را به یک چهارم کاهش می‌دهد و موتورهای "Skyactiv-۳" را به پاکی خودروهای برقی خواهد ساخت.

دستیار صوتی آمازون صدا را به پیامک تبدیل می‌کند

دســـتیار صوتی اکو شرکت آمازون، امکان ارسال پیامک با صدای کاربران را فراهم کرده است.

به گزارش ایسنا، تاکنون ارسال پیام با دستیار صوتی "اکو" (echo) به معنای ارســـال گفتار با استفاده از سیستم خانگی شرکت "آمازون" (Amazon)بود اما اگر گیرنده اسپیکر اکو نداشته باشد، این سیستم عملکرد خیلی خوبی نخواهد داشت.

از حالا به بعد مجبور نیســـتید انتخابـــی کار کنید چون آمازون از این به بعد در دستگاههای مبتنی بر سیستم عامل الکسا که به گوشی‌های اندرویدی متصل شـــوند(صحبتی از IOS نشـــده است(از سیستم ارسال پیامک پشتیبانی می‌کند.

این حیوان هیچ وقت پیر نمی شود

محققان متوجه شده اند موش های صحرایی برهنه پیر نمی شوند و قصد دارند با درک مکانیســـم بدن این حیوان به طول عمر انســـان بیفزایند.

به گزارش مهر، « موش صحرایی برهنه» به نظر می رســـد حیوان بی دســـت و پا و آسیب پذیری باشـــد. با این وجود این خزنده در برابر سرطان مصون اســـت، عمر طولانی دارد، دردی احساس نمی کند و حتی می تواند با تقلید از گیاهان مدتی طولانی بدون اکســـیژن زنده بماند.درهمین راستا محققان موسسه Calico Life Sciences اعـــلام کرده اند آنها یـــک قدرت خارق العاده دیگـــر نیز دارند؛ این حیوانات عملا پیر نمی شوند. به عبارت دیگر آنها یکی از قانون های بنیادین زیست شناسی را شکسته اند.

خبـر

انقلاب اسلامی در همدان به روایت اسناد و عکس

نمایشـــگاه انقلاب اسلامی به روایت اسناد و عکس روز پنج شنبه ۱۲ بهمن ماه با حضور شهردار و مدیر اسناد و کتابخانه ملی منطقه غرب کشور و جمعی از انقلابیون در نگار خانه نگاه نو وابسته به شهرداری افتتاح شد.

مدیر اسناد و کتابخانه ملی منطقه غرب کشور در گفتگو با خبرنگار همدان پیام در این باره گفت: هدف از برگزاری این نمایشگاه یادآوری ایام مبارزه و پیروزی انقلاب اسلامی و آشناکردن قشرجوان و نوجوان با حوادث سال های پیروزی انقلاب است و اینکه چه ایثارگری های توسط اقشارمختلف مردم صورت گرفته که انقلاب به پیروزی برســـد به نمایش گذاشته شده اســـت.علیرضا تکلو در ادامه بیان کرد: در این نمایشـــگاه ۷۰ قطعه عکس مربـــوط به صحنه درگیری مردم بـــا ژاندارمری ، تظاهرات، راهپیمایی و ســـخنرانی شـــخصیت های مذهبی و انقلابی جمع آوری شده است که همزمان با سی و نهمین سال پیروزی انقلاب در ۳۹ نهاد و اداره برگزار می شود. که دو مورد از نهادهای شاخص که این نمایشگاه را برگزار می کنند یکی در نگار خانه نگاه نو ودیگری محل استانداری می باشد.

وی افزود: این نمایشگاه از ۱۲ بهمن ماه تا ۲۲ بهمن ماه صبح و بعدازظهر در نگارخانه نگاه نو دایر شده است و بازدید برای عموم آزاد می باشد.

مدیر اســـناد و کتابخانه ملی منطقه غرب کشور در مورد حضور بانوان در پیروزی انقلاب اسلامی عنوان کرد: همراهی بانوان چه در بحث پیروزی و چه حفظ انقلاب و دفاع مقدس بسیارتاثیرگذاربوده و قطعاً اگر حضور بانوان نبود ما این وضعیت و امنیت کنونی را نداشتیم.

شـــهردار همدان نیز در ارتباط با این نمایشگاه اظهار داشت: این نمایشگاه نشان دهنده حضورپرشور مردم در ایام انقلاب اسلامی است که بخوبی به تصویر کشـــیده شده است. عباس صوفی در ادامه از مردم بخصوص نسل جوان خواســـت از این نمایشگاه دیدن کنند تا با از خودگذشتگی مردم آن دوره به روایت تصویر بیشتر آشنا شوند.

مسابقه بزرگ «قرآن صاعد» در همدان برگزار می‌شود

رئیس تبلیغات اسلامی شهرستان همدان از برگزاری مسابقه بزرگ «قرآن صاعد» در همدان خبر داد و گفت: این مسابقه با حضور ۸۰۰ نفر در حسینیه امام(ره) برگزار خواهد شد.حجت‌الاسلام جواد حیدری‌راد در گفت‌وگو با فارس با اشاره به برگزاری مسابقه بزرگ قرآن صاعد در سراسر استان، اظهار کرد: این مسابقه در شهرستان همدان با شرکت ۸۰۰ نفر و در بقیه شهرستان‌ها با شرکت یک‌هزار و ۷۱۹ نفر برگزار خواهد شد.وی هدف از برگزاری این مسابقه را معرفی صحیفه سجادیه یادگار ارزشمند امام زین‌العابدین (ع) عنوان کرد و افزود: این مسابقه در ادامه طرح « غدیر تا غدیر» و «اخ‌القرآن» برگزار خواهد شد.

رئیس تبلیغات اســـلامی شهرســـتان همدان تصریح کرد: این مسابقه با محوریت دعای اول تا ۱۱ صحیفه ســـجادیه و با ترجمه شـــیخ حسین انصاریان از ۱۳ بهمن ســـاعت ۱۰ تا ۱۱ در حســـینیه امام(ره) همدان برگزار خواهد شد.وی با اشاره به اینکه این طرح خوشبختانه با استقبال خوبی همراه بوده اســـت، ادامه داد: هـــدف از برگزاری این برنامه‌ها و طرح‌ها آشنایی بیشتر اقشار مختلف جامعه با برکات قرآن کریم است.

سینـما

سینما

- قدس۱ .....عشقولانس
- قدس۲.....دخترعمو و پسرعمو

انیمیشن کلیله و دمنه

- فلسطین۱.....آینه بغل
- فلسطین۲.....سدمعبر - خالتور
- بهمن ملایر.....آینه بغل - فهرست مقدس
- اندیشه رزن .....خالتور

گزارش

مدرسه "جنت" کابوس لودر می بیند

نوبت تخریب به عمارت سعیدیه رسید

» شکوفه رنجبر

داســـتان بی‌توجهی‌هـــا به بافـــت تاریخی و دارای ارزش شـــهر در همـــدان داســـتانی نو و تازه نیســـت اما در چند وقت اخیـــر با اتفاقاتی کـــه در محله کبابیـــان برای خانه‌های ســـه‌گانه شهر توسط شـــهرداری افتاد باعث شد تا امروز واکنش‌ها با حساسیت بیشتری نسبت به بناهای تاریخی سطح شهر دنبال شود این حساسیت‌ها تا جایی پیش رفت که اســـتاندار به عنوان مدیر ارشـــد همدان در جلســـات پس از این تخریب به چرائـــی اتفاق بپردازد و بـــه مراتبی خواهان عدله‌های محکمه پسند از سوی میراث فرهنگی و شهرداری برای این مسأله باشد.

در همـــدان بـــا تاریخـــی چنـــد هـــزار ســـاله بافت‌هـــا واجـــد ارزش تاریخـــی کـــم نیســـت ایـــن ادعـــا در حالـــی عنـــوان می‌شـــود کـــه نیکبخـــت در نشســـت خبـــری هفتـــه گذشـــته خـــود بـــا اشـــاره به جلســـه مشـــترک بیـــن اســـتانداران و شـــهرداران مرکـــز اســـتان‌ها در نهـــاد ریاســـت جمهـــوری از ســـربلندی همـــدان بـــرای داشـــتن پهنـــه‌ای بـــا حجـــم بـــالا بـــرای طـــرح بازآفرینـــی بافـــت قدیمـــی شـــهر یـــاد کنـــد.

بـــه طور قطـــع زمانی که از این شـــهر به عنوان کهن‌ترین شـــهر تاریخی کشور یاد می‌شود یکی از مولفه‌های آن متوجه بناهای تاریخی و دارای ارزشـــی است که در نگاهی گذرا هم، تعدادشان کم نیست.

«مدرسه جنت» یکی از همین بناهای تاریخی و واجد ارزشـــی است که در تاریخ ۲۷ آبان ۱۳۸۵ به شـــماره ۱٦٤۹۰ در فهرســـت آثار ملی ایران به ثبت رســـیده و بنا بـــر قانون هر گونه دخل و تصرف و ایجاد تغییر آن خلاف مقررات قانونی است.

ایـــن بنـــا یـــک عمـــارت قدیمـــی اســـت کـــه بـــا حجـــم زیـــادی از درختـــان کهنســـال در مســـیر یکـــی از خیابان‌هـــای پرتـــردد شـــهر چشـــم امیـــد بـــه بی‌مهری‌هایـــی بســـته کـــه شـــاید بعـــد از کبـــاب کـــردن خانه‌هـــای ســـه‌گانه محلـــه کبابیـــان بـــه رحـــم آمـــده و توجـــه‌ای بـــه ایـــن همـــه ســـال طنـــازی در ســـکوت «جهـــت» کننـــد.

حـــالا کـــه بعـــد از حـــدود ۳ دهـــه از عمـــرش تـــرس از تخریـــب شـــب و روزهـــای ایـــن عمـــارت پـــر ابهـــت امـــا تنهـــا را پـــر کـــرده، انتظـــار مـــی‌رود میـــراث فرهنگـــی قبـــل از ورود لودرهـــای شـــهرداری بـــه حریـــم ایـــن عمـــارت و تـــا قبـــل از مـــرگ همیشـــگی «جنـــت» فکـــری بـــه حـــال احیـــاء و مرمـــت آن کنـــد.

چـــرا کـــه در مـــورد ایـــن بنـــا دیگـــر نمی‌توانـــد بـــا بهانه‌هـــا و توجیـــه هـــای فی‌المثلـــی چـــون قـــرار نداشـــتن در فهرســـت ثبـــت ملـــی و... از زیـــر بـــار مســـئولیتی کـــه همـــواره بـــر عهـــده میـــراث فرهنگـــی شـــهرها بـــرای مرمـــت بناهـــای تاریخـــی بـــوده شـــانه خالـــی کنـــد.

بنـــا بـــر آمـــار مـــورد «بنـــای جنـــت» دارای معمـــاری ســـنتی اوایـــل دوره پهلـــوی اســـت و بـــه طـــور تقریـــب در ســـال ۱۳۲۰ ســـاخته شـــده درســـت زمانـــی کـــه ایـــران درگیـــر جنـــگ جهانـــی دوم بـــوده و ایـــن همـــان بـــازه زمانـــی اســـت کـــه انگلیســـی‌ها در همـــدان اقـــدام بـــه ســـاخت بنـــا می‌کردنـــد بـــه همیـــن دلیـــل اغلـــب ســـاختمان‌هایی کـــه تاریخچـــه ســـاخت آن بـــه ایـــن بـــازه زمانـــی می‌رســـد دارای معمـــاری مشـــابه "جنـــت" هســـتند.

بـــر همیـــن اســـاس «جنـــت» در دو طبقـــه احداث شـــده کـــه طبقـــه اول نزدیـــک بـــه ۳۰۰ مترمربـــع مســـاحت دارد، بنـــا در آغوشـــی آجریـــن کـــه بـــا تزئینـــات ویـــژه ســـاخته شـــده آرام گرفتـــه و در انتظـــاری دور و دراز بـــه بـــه ســـر می‌بـــرد تـــا شـــاید مدیـــران همیشـــه مشـــغله‌دار شـــهر فکـــری بـــه حـــال و احوالـــش کننـــد.

بـــا توجـــه بـــه قـــرار گرفتـــن «مدرســـه جنـــت» در زمـــره دارایـــی و تملـــکات میـــراث فرهنگـــی قطـــع بـــه یقیـــن تنهـــا ارگانـــی اســـت کـــه می‌توانـــد بـــا مرمـــت و احیـــاء بنـــا جـــان دوبـــاره‌ای بـــر پیکـــره پیـــر و نحیـــف «جنـــت» بدهـــد امـــا جالـــب توجـــه اســـت کـــه مجموعـــه میـــراث فرهنگـــی همـــدان همـــواره بـــا بی‌ســـلیقگی و بـــه مراتبـــی بی‌مهـــری بـــه ایـــن پیرهـــای پرهویـــت شـــهر کـــه حـــالا آجـــر بـــه آجـــرش تاریـــخ خفتـــه‌ای از همـــدان اســـت نـــگاه کـــرده و اغـــراق نیســـت اگـــر بگوییـــم شـــدت ایـــن بی‌مهری‌هـــا در ســـال‌های اخیـــر دو چنـــدان شـــده اســـت، و شـــواهد را تـــا جایـــی پیـــش بـــرده کـــه گـــزاف گفتـــه نشـــده اگـــر بگوییـــم تـــا زمانـــی کـــه صـــدای فریادرســـی از درد تخریـــب، ریـــزش آتـــش و یـــا هـــر بلایـــی کـــه حیـــات ایـــن بناهـــا را تهدیـــد کنـــد بـــه گـــوش نرســـد میـــراث فرهنگـــی بـــه طـــور کلـــی فرامـــوش می‌کنـــد «جنـــت»، «نراقـــی»، «کبابیـــان» و... در گوشـــه و کنـــار ایـــن شـــهر نفس‌هایشـــان بـــه شـــماره افتـــاده.

حـــالا که بعـــد از حدود ۳ دهه از عمـــرش ترس از تخریب شـــب و روزهای این عمارت پـــر ابهت اما تنهـــا را پر کـــرده، انتظار می‌رود میراث فرهنگی قبل از ورود لودرهای شهرداری بـــه حریم ایـــن عمارت و تا قبل از مرگ همیشـــگی «جنت» فکری به حال احیاء و مرمت آن کند

غفلـــت و بـــی توجهـــی دردی دوچنـــدان از لـــودر دارد

مدیـــر گـــروه شهرســـازی دانشـــگاه بوعلـــی در خصـــوص همیـــن بی‌توجهی‌هـــا در گفت‌وگـــو بـــا همدان‌پیـــام اظهـــار داشـــت: همـــدان بـــا توجـــه بـــه تاریـــخ و هویـــت چنـــد هـــزار ســـاله‌ای کـــه دارد از مهمتریـــن شـــهرهای دنیـــا در دارا بـــودن بافـــت و بناهـــای دارای ارزش تاریخـــی اســـت.

حســـن ســـجاد زاده بـــا بیـــان اینکـــه موضـــوع محلـــه کبابیـــان اگـــر چـــه اتفـــاق ناخوشـــایندی بـــود امـــا بایـــد تلنگـــری باشـــد کـــه بناهـــای واحـــد ارزش تاریخـــی شـــهر را فرامـــوش نکنیـــم، اظهـــار داشـــت: تخریـــب بناهـــای تاریخـــی ســـطح شـــهر تنهـــا باعـــث از بیـــن رفتـــن چهـــره قدیمـــی و ظاهـــر یـــک محلـــه نیســـت بلکـــه تخریب‌هـــا لـــودر را بـــه جـــان فرهنـــگ، هویـــت و شناســـنامه تاریخـــی یـــک شـــهر بینـــدازد.

وی بـــا بیـــان اینکـــه فراموشـــی همـــواره بـــلای جـــان ایـــن خانه‌هـــا و بناهـــای تاریخـــی اســـت، اظهـــار داشـــت: بایـــد توجـــه کنیـــم کـــه بافـــت تاریخـــی بـــا بنـــای فرســـوده تفـــاوت فاحـــش دارد و نمی‌تـــوان هـــر دو را در یـــک تـــرازو گذاشـــت و در یـــک کفـــه مقیـــاس قـــرار داد.

ایـــن اســـتاد دانشـــگاه تصریـــح کـــرد: بناهایـــی چـــون «مدرســـه جنـــت» واقـــع در خیابـــان ســـعیدیه کـــه مدتـــی بـــه عنـــوان مدرســـه مـــورد بهره‌بـــرداری قـــرار گرفتـــه و بـــا توجـــه بـــه پرونـــده ثبتـــی ایـــن عمـــارت در میـــراث فرهنگـــی کـــه مربـــوط بـــه دوره پهلـــوی اســـت از جملـــه آن ساختمان‌ها و بناهایـــی اســـت کـــه اگـــر غفلـــت از آن ادامـــه پیـــدا کنـــد دور نیســـت کـــه ایـــن بـــار بـــه جـــای بناهـــای ۳گانـــه کبابیـــان، جنـــت در فهرســـت تخریب‌هـــا قـــرار گیـــرد.

ســـجاده زاده تأکیـــد کـــرد: متأســـفانه آنچـــه بیشـــتر از چنـــگال لودرهـــای شـــهرداری زخـــم بـــه جـــان بافـــت تاریخـــی شـــهر انداختـــه غفلت‌هـــا و بی‌توجهی‌هایـــی اســـت کـــه تـــا اتفـــاق ناخوشـــایندی بیفتـــد متولیـــان و مســـئولان را بـــه فکـــر چـــاره‌ای نمی‌انـــدازد.

وی افـــزود: متأســـفانه در بدنـــه مدیریـــت اجرایـــی اســـتان حضـــور مشـــاورانی کـــه دارای تخصـــص و دانـــش باشـــند و بـــه مراتبـــی حتـــی مشـــاورانی خـــارج از اســـتان کـــه می‌تواننـــد افـــق دیـــد متفاوتـــی داشـــته باشـــند بـــه طـــور فاحشـــی احســـاس می‌شـــود کـــه اگـــر ایـــن فاصلـــه برداشـــته شـــود قطعـــاً خروجـــی مطلوبـــی خواهـــد داشـــت.

عکس روز

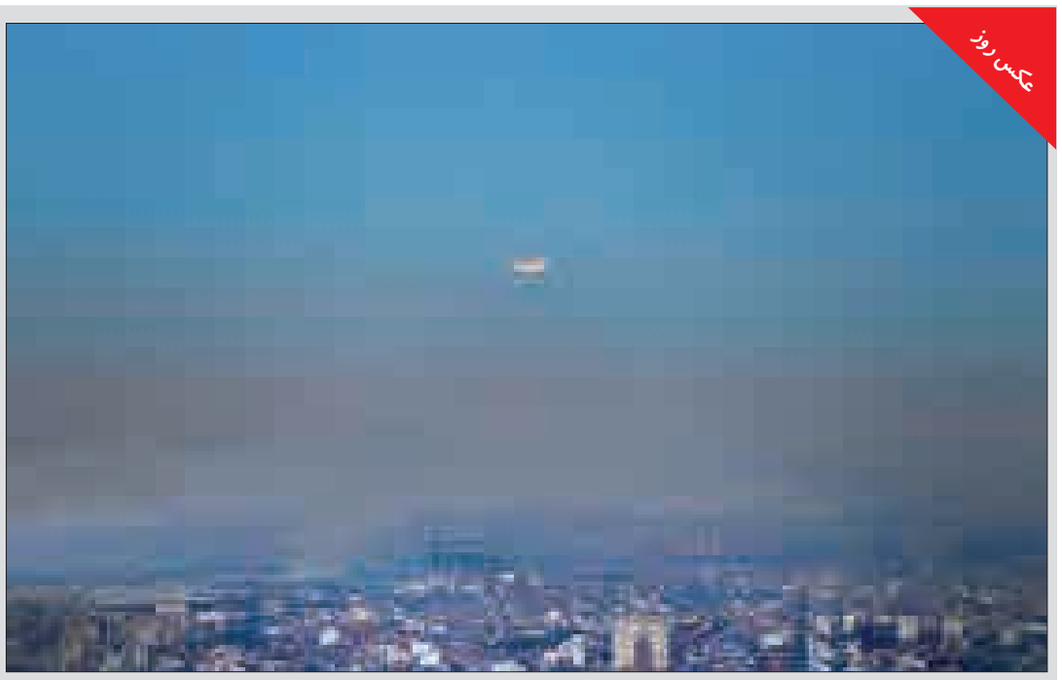

ماه گرفتگی در همدان غروب روز چهارشنبه

عکس: ایسنا

فرهنگ

معرفی برگزیدگان بیست و دومین جایزه ادبی استان همدان

بیســـت و دومین جایزه ادبی اســـتان با معرفی برگزیدگان بخش های مختلف در شهرستان بهار به کار خود پایان داد .

به گزارش روابط عمومی اداره کل فرهنگ و ارشاد اسلامی استان همدان، در این مراسم در بخش کتاب شعر از غلامرضا بهاری از شهرستان بهار تجلیل شد و هیـــأت داوران هیچ یک از آثـــار را در این بخش حائز رتبه ندانست.

در بخش شعر کلاسیک به ترتیب جعفر مقیمیان از اسدآباد، سورنا جوکار از همدان و شیوا فضل علی از ملایر رتبه اول تا سوم را در بخش آزاد کسب کردند.

در بخش ویژه شعر کلاسیک مریم برزگر از همدان، زهرا سوری از تویســـرکان رتبه اول و دوم و اعظم سوری از تویسرکان و خسرو قربانی از بهار مشترکا رتبه سوم را کسب کردند.

در بخش شـــعر معاصر، بخش آزاد، لیلا واحدی از ملایر، شـــکوفه رضایـــی از رزن و فاطمه ملکی از نهاوند رتبه های اول تا ســـوم را بدســـت آوردند و در بخش ویژه معصومه کولیوند ، لیلا سیاوشـــی و اعظم کولیوند هر ســـه از نهاوند حائز رتبه های اول تا سوم شدند.

در بخش داســـتان کوتاه وحید زهره وندی خدری ، مژگان فتاحی و سعید حسن پور هر سه از ملایر در بخش آزاد حائز رتبه های اول تا ســـوم شدند و در بخش ویژه فاطمه موسوی از ملایر، مهدی بهرامی از همـــدان و فرانک بختیاری از ملایر رتبه های اول تا سوم را کسب کردند.

در بخش داستانک بخش آزاد، سهیلا فتاحیان از بهار، روح الله صالحـــی از همدان و محدثه کریمی از بهار و در بخش ویژه الهام درویشـــی از نهاوند، محمود توسلی از رزن و حمیدرضا مرادی شمیم از بهار رتبه های اول تا سوم را کسب کردند.

برگزاری نقد کشوری کتاب «ارتش کلاه پوستی‌ها» در همدان

مدیرکل کتابخانه‌های عمومی اســـتان همدان از برگزاری نقد کشوری کتاب «ارتش کلاه پوستی‌ها» در همدان خبر داد.

عاطفـــه زارعی در گفت وگو با فارس با اشـــاره به برنامه‌های اداره‌کل کتابخانه‌های عمومی استان طی ایام فجر، اظهار کرد: در ایـــن ایام دو برنامه ویژه با عنوان نقد کشـــوری کتاب «ارتش کلاه پوستی‌ها» و نشست کتابخوان نویسندگان حوزه کودک و نوجوان را در برنامه داریم.

وی با اشـــاره به اینکه نشست و نقد و بررسی کتاب «ارتش کلاه پوستی‌ها» ۱۷ بهمن ماه برگزار خواهیم کرد، گفت: این برنامه با محوریت بزرگداشت شهید آیت‌الله مدنی برگزار می‌شود.

مدیرکل کتابخانه‌های عمومی اســـتان همدان با بیان اینکه این کتاب «ارتش کلاه پوستی‌ها» امسال توسط موسسه شهید آیت الله مدنی در مراسم گرامیداشت این شهیدمحراب رونمایی و توزیع شد، خاطرنشان کرد: این کتاب به شـــخصیت شهید مدنی، خاطرات ایشان و همراهانش می‌پردازند.

وی با اشاره به اینکه شهید آیت‌الله مدنی در پیروزی انقلاب اســـلامی نقش موثری داشـــتند و به همین دلیل نقد و بررســـی کتاب ایشان را در برنامه داریم، افزود: این مراسم با حضور نویسنده کتاب، دو منتقد برجسته، جمعیتی از نویسندگانی که در حوزه دفاع مقـــدس فعالیت کرده و افرادی که با شـــهید مدنی ارتباط داشته‌اند، برگزار خواهد شد.