پیام تاریخ، تمدن و فرهنگ مادستان
|ISNN: 2322-4665|

روزنامه همدان پیام

www.HamedanPayam.com

یکشنبه ● ۴ مردادماه ۱۳۹۴ ● ۹ شوال ۱۴۳۶ ● ۲۶ ژوئیه ۲۰۱۵
سال یازدهم ● شماره ۲۴۰۶ ● ۱۲ صفحه روزنامه + نیازمندی‌ها ● ۵۰۰ تومان

ایران

مسیر دشوار کنگره برای مخالفت با برجام
۴ ص

جامعه
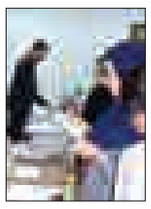
مشارکت مالی همچنان بحث برانگیز
۹ ص

حوادث

مروری برحوادث ۳ ماه گذشته استان
۸ ص

خبر

مشارکت فرانسوی‌ها در راه‌اندازی تراموای همدان
۲ ص

غذاهای محلی، فرصت دیده نشده گردشگری خلاق در همدان ۵ ص

احتمال حذف ایراد شورای نگهبان به طرح استانی شدن انتخابات ۴ ص

مذاکره برای حل اختلاف تاریخی کارگر وکارفرما ۷ ص

وزیر ارتباطات در سفر به استان همدان خبر داد

تشکیل کمیته ارتقای کیفیت اینترنت

▪پیامک های مزاحم و اینترنت کم سرعت

۳ ص

پیام تسلیت آیت ا... نوری همدانی به علما و مردم همدان

پیکر آیت‌ا... عراقچی در قم تشییع شد

مراسم تشییع و خاکسپاری پیکر آیت‌ا... عراقچی از اساتید حوزه علمیه قم عصر امروز در قم برگزار شد.
به گزارش فارس در پی درگذشت آیت‌ا... عراقچی‌همدانی از اساتید حوزه علمیه و از شاگردان امام خمینی مراسم تشییع پیکر این عالم ربانی عصر روز شنبه با حضور علمای اعلام، اساتید حوزه و اقشار مختلف مردم قم از مسجد امام حسن عسکری به سمت حرم مطهر حضرت معصومه(س) برگزار شد. در این مراسم پس از تشییع آیت‌ا... عراقچی، آیت‌ا... مکارم شیرازی بر پیکر این استاد اخلاق حوزه نماز گذارد.پس از اقامه نماز، پیکر آیت‌ا... عراقچی‌همدانی در حرم مطهر حضرت معصومه(س) به خاک سپرده شد...

۲ ص

رئیس سازمان فرهنگی ورزشی شهرداری خبر داد

رقابت ۳ هزار و ۵۰۰ نفر در المپیاد ورزشی محلات

۱۱ ص

خاندان میرهادی در مباحث اجتماعی خدمات شایسته‌ای برای همدان داشته اند

نویسنده همدانی نامزد جایزه آستریدلیندگرن سوئد شد

بهترین جایزه ادبیات کودک برای میرهادی

۶ ص

یادداشت روز

فناوری اطلاعات نیاز توسعه

حضور وزیر ارتباطات در استان از مدت‌ها قبل مطرح بود و انتظار می‌رفت که این حضور به تحول چشمگیری در عرصه ارتباطات استان منجر شود. آنچه این انتظار را ایجاد کرده است، فاصله بسیار کشور و در این میان استان با تحولات ارتباطی دنیاست که تحریم‌ها به تشدید آن، کمک کرده و افزوده است. واقعیت آن است که فاصله ما در استفاده از تکنولوژی ارتباطی، با دنیا زیاد است و محدودیت‌هایی مانند سرعت اینترنت و علاقه به روش‌های سنتی این فاصله را با دنیا همچنان محفوظ می‌کند...

۲ ص

گزارش تحلیل

ابهام در راهگشایی فیلترینگ هوشمند

از ابتدای گسترش شبکه ارتباطی اینترنتی در کشور یکی از موضوعات مورد مناقشه موضوع فیلترینگ سایت‌ها بوده که همواره با مخالفان و موافقانی روبه‌رو بوده است.سال‌هاست که در کشور برخی سایت‌ها که به تشخیص شورای عالی مجازی محتوای مجرمانه داشته باشند با مهر فیلترینگ مسدود می‌شوند.گستره سایت‌های فیلتر شده از موضوعات نافی اخلاق و شرع گرفته تا مباحث سیاسی را دربر می‌گیرد هر چند هیچگاه آمار رسمی از میزان سایت‌های فیلتر شده در کشور ارائه نشده است...

۳ ص

هوالرحمان
جناب آقای
مهندس محمودرضا عراقی
معاونت محترم
عمرانی استانداری همدان
با نهایت تأسف و تأثر درگذشت برادر گرامیتان را خدمت حضرتعالی و خانواده محترمتان تسلیت عرض نموده و از درگاه ایزد رحمان برای آن مرحوم علو درجات و برای شما و سایر بازماندگان صبر و شکیبایی مسألت داریم.
هیئت مدیره سازمان
نظام مهندسی معدن استان همدان

بازگشت همه به سوی اوست
جناب آقای
مهندس محمودرضا عراقی
معاون محترم
عمرانی استانداری همدان
با کمال تأثر و تأسف درگذشت اخوی گرامیتان را تسلیت عرض نموده از خداوند متعال برای آن مرحوم غفران الهی و برای جنابعالی و سایر بازماندگان صبر و سلامتی را مسألت داریم.
مدیرکل و کارکنان میراث فرهنگی
صنایع دستی و گردشگری استان همدان

هوالباقی
برادر گرامی
سردار مهدی صدیق
مصیبت درگذشت برادر گرامیتان
آزاده سرافراز هادی صدیق
را خدمت شما و خانواده محترمتان تسلیت عرض نموده برای آن مرحوم رحمت و مغفرت الهی و برای بازماندگان صبر و شکیبایی مسألت داریم.
مدیرکل و کارکنان میراث فرهنگی
صنایع دستی و گردشگری استان همدان

بازگشت همه به سوی اوست
جناب آقای
محمودرضا عراقی
معاونت محترم عمرانی استانداری
با کمال تأثر و تألم درگذشت برادر گرامیتان را خدمت جنابعالی و خانواده محترم تسلیت عرض نموده و از خداوند منان برای آن مرحوم غفران الهی و برای بازماندگان صبر جمیل مسألت داریم.
امامی-شهردار شیرین‌سو

تبریک و تهنیت
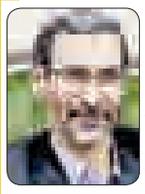
جناب آقای
محمدعلی پورمختار
نماینده فرهیخته مردم شریف شهرستان‌های بهار و کبودراهنگ در مجلس شورای اسلامی
انتخاب مجدد جنابعالی به عنوان
رئیس کمیسیون اصل نود قانون اساسی در مجلس شورای اسلامی
که نشان از لیاقت، شایستگی و عملکرد در مقیاس ملی جنابعالی را دارد تبریک عرض نموده و از خداوند منان آرزوی توفیق الهی برای ایفای نقش موثر در راستای اهداف عالیه نظام مقدس جمهوری اسلامی را مسئلت داریم.
امامی- شهردار شیرین سو

بازگشت همه به سوی اوست
جناب آقای
مهندس محمودرضا عراقی
معاون محترم
عمرانی استانداری همدان
با کمال تأثر و تأسف درگذشت اخوی گرامیتان را تسلیت عرض نموده از خداوند متعال برای آن مرحوم غفران الهی و برای جنابعالی و سایر بازماندگان صبر و سلامتی را مسألت داریم.
شرکت پارس توان آزما

بازگشت همه به سوی اوست
جناب آقای
مهندس محمودرضا عراقی
معاون محترم
عمرانی استانداری همدان
با کمال تأثر و تأسف درگذشت اخوی گرامیتان را تسلیت عرض نموده از خداوند متعال برای آن مرحوم غفران الهی و برای جنابعالی و سایر بازماندگان صبر و سلامتی را مسألت داریم.
شهرداری و شورای اسلامی
شهر بهار

بازگشت همه به سوی اوست
جناب آقای مهندس
محمودرضا عراقی
معاونت محترم عمرانی استانداری
با کمال تأثر و تألم درگذشت برادر گرامیتان را خدمت جنابعالی و خانواده محترم تسلیت عرض نموده و از خداوند منان برای آن مرحوم غفران الهی و برای بازماندگان صبر جمیل مسألت داریم.
روابط عمومی شهرداری و
شورای اسلامی شهر صالح آباد

تبریک و تهنیت
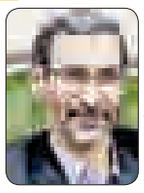
جناب آقای
محمدعلی پورمختار
نماینده فرهیخته مردم شریف شهرستان‌های بهار و کبودراهنگ در مجلس شورای اسلامی
انتخاب مجدد جنابعالی به عنوان
رئیس کمیسیون اصل نود قانون اساسی در مجلس شورای اسلامی
که تأکید مجدد بر لیاقت و شایستگی و عملکرد در مقیاس ملی جنابعالی را داردتبریک و تهنیت عرض نموده و از خداوند باریتعالی آرزوی توفیق الهی برای ایفای نقش موثر در راستای اهداف عالیه نظام مقدس جمهوری اسلامی را مسئلت داریم.
روابط عمومی شهرداری و
شورای اسلامی شهر صالح آباد

تبریک و تهنیت

برادر ارجمند جناب آقای دکتر
محمدعلی پورمختار
انتخاب مجدد حضرتعالی به سمت
رئیس کمیسیون اصل نود قانون اساسی در مجلس شورای اسلامی
را تبریک وتهنیت عرض نموده امید است این انتخاب زمینه رشد و تعالی ایران اسلامی را بیش از پیش فراهم آورد موفق ومؤید باشید
دهیاری وشورای اسلامی
روستای بهادربیگ

تبریک و تقدیر

جناب آقای دکتر محمدرضا محمدی
انتصاب شایسته حضرتعالی را به سمت
مدیر کل محترم حفاظت محیط زیست
استان همدان
صمیمانه تبریک و تهنیت عرض نموده و از زحمات ارزشمند جناب آقای
قربانعلی محمدپور
در زمان تصدی تقدیر و تشکر می‌نمائیم.
امید است در سایه الطاف الهی پیروز و سربلند باشید.
مجتمع فولاد ویان

آگهی مناقصه عمومی
نوبت دوم
به اطلاع می‌رساند
اداره کل میراث فرهنگی، صنایع دستی و گردشگری استان همدان
در نظر دارد به منظور اجرای پروژه آسفالت راه دسترسی منطقه‌نمونه‌گردشگری‌علیصدر، جهت انتخاب پیمانکار ذی‌صلاح از طریق مناقصه اقدام نماید.
لذا از کلیه شرکت‌های دارای صلاحیت راهسازی دعوت به عمل می‌آید در صورت تمایل جهت دریافت اسناد مناقصه در ساعت اداری از مورخه ۹۴/۰۴/۳۱ لغایت۹۴/۰۵/۰۵ به معاونت سرمایه‌گذاری این اداره کل مراجعه نموده و یا برای کسب اطلاعات بیشتر با شماره ۳-۳۸۲۷۴۷۷۱-۰۸۱ تماس حاصل نمایید.
موضوع: پروژه آسفالت راه دسترسی منطقه نمونه گردشگری علیصدر
برآورد اولیه کار: ۵/۶۰۰/۱۶۳/۶۷۶ ریال
مدت زمان اجرا: یک ماه کاری
اداره کل میراث فرهنگی، صنایع دستی و گردشگری استان همدان

پیام تاریخ، تمدن و فرهنگ مادستان
The Message Of Madestan's History & Civilization & Culture
روزنامه همدان پیام
۲
یکشنبه ● ۴ مردادماه ۱۳۹۴ ● شماره ۲۴۰۶
خبر
khabar@hamedanpayam.com

رسانه باید نشاط و شادابی ایجاد کند

معاون سیاسی و امنیتی استاندار همدان ایجاد شادابی و نشاط در جامعه را در توان رسانه زنده و پویا ارزیابی و بر آزادی رسانه‌ها در انجام رسالت خود در جامعه تأکید کرد.

به گزارش اداره کل روابط عمومی استانداری همدان، محمدابراهیم الهی‌تبار در جلسه کارگروه رسانه گفت: نگرش دولت و نماینده عالی دولت تدبیر وامید در استان به رسانه‌ها، ایجاد محدودیت یا برخورد با رسانه‌ها نیست.

وی افزود: در برخی رسانه‌ها در مواقعی مطالبی منتشر می‌شود که واقعیت ندارد یا تخریب است اما علاقه به ورود به موضوع نداریم و معتقدیم رسانه باید راه خود را برود تا به پویایی رسیده و به خوبی به رسالت خود عمل کند.

معاون سیاسی و امنیتی استاندار با آرزوی موفقیت برای خبرنگاران خدوم و خستگی‌ناپذیر، اضافه کرد: فرا رسیدن ۱۷ مرداد روز خبرنگار را به خبرنگاران استان که به عنوان پل ارتباطی میان مردم و مسئولان عمل کرده و در ترویج فرهنگ کار و ایجاد آرامش و امید در جامعه تلاش می‌کنند، تبریک می گویم.

الهی‌تبار با بیان اینکه اساس کار خبر بر امانتداری است، تصریح کرد: هفته خبرنگار جلوه‌ای است برای تجلیل از فعالان عرصه خبر که با رعایت اصول این شغل، آگاهی ونشاط جامعه را افزایش می‌دهند. در این جلسه اعضای کارگروه رسانه استان به بررسی برنامه پیشنهادی خانه مطبوعات برای بزرگداشت هفته خبرنگار پرداختند.

گفتنی است از آغاز سال تا کنون این دومین جلسه کارگروه رسانه استان در استانداری بوده که در راستای اهتمام به امور رسانه ها و ارتباط مستمر مسئولان ارشد استان با رسانه ها انجام گرفته است.

پیام تسلیت آیت ا... نوری همدانی به علما و مردم همدان

پیکر آیت‌ا... عراقچی در قم تشییع شد

مراسم تشییع و خاکسپاری پیکر آیت‌ا... عراقچی از اساتید حوزه علمیه قم عصر امروز در قم برگزار شد.

به گزارش فارس در پی درگذشت آیت‌ا... عراقچی‌همدانی از اساتید حوزه علمیه و از شاگردان امام خمینی مراسم تشییع پیکر این عالم ربانی عصر روز شنبه با حضور علمای اعلام، اساتید حوزه و اقشار مختلف مردم قم از مسجد امام حسن عسکری به سمت حرم مطهر حضرت معصومه(س) برگزار شد.

در این مراسم پس از تشییع آیت‌ا... عراقچی، آیت‌ا... مکارم شیرازی بر پیکر این استاد اخلاق حوزه نماز گذارد.پس از اقامه نماز، پیکر آیت‌ا... عراقچی‌همدانی در حرم مطهر حضرت معصومه(س) به خاک سپرده شد.

مجلس بزرگداشت این مرحوم نیز بعد از نماز مغرب و عشا در حسینه شهدا با حضور اقشار مختلف مردم در خیابان صفاییه برگزار شد.

آیت‌ا... علی عراقچی همدانی در ۲۲ بهمن ماه سال ۱۳۰۶ هجری شمسی مطابق با ۲۱ رمضان ۱۳۴۵ قمری در شهر همدان دیده به جهان گشود. چون ولادت وی با شب شهادت امام علی(ع) مقارن شد پدر و مادر نوزاد خود را علی نام نهادند. وی پس از عزیمت به شهر مقدس قم در محضر امام خمینی، آیت‌ا... گلپایگانی، آیت‌ا... بروجردی و علامه طباطبایی دروس دینی را آموخت و به یکی از اساتید برجسته و مبارز حوزه علمیه قم تبدیل شد. این مرحوم روز پنجشنبه در اثر کهولت سن و بیماری در یکی از بیمارستان‌های تهران دار فانی را وداع گفت و به دیار حق شتافت.

حضرت آیت‌ا... نوری همدانی با صدور پیام درگذشت آیت‌ا... عراقچی همدانی را تسلیت گفت و از خدمات و تلاش‌های خالصانه آن عالم ربانی در دفاع از مکتب و نشر معارف اسلامی تجلیل کرد.

به گزارش خبرگزاری رسا، این مراجع تقلید با صدور پیامی درگذشت آیت‌ا... عراقچی همدانی از اساتید اخلاق حوزه علمیه قم را تسلیت گفت. متن پیام تسلیت این مرجع تقلید به شرح زیر است: انا لله و انا الیه راجعون. با کمال تأسف هم خبر ارتحال عالم ربانی حضرت آیت‌ا... عراقچی (رضوان‌ا... علیه) را دریافت کردم. آن عالم بزرگوار که عمر پربرکت خود را در راه تعلیم و تعلم و تربیت و تدریس و ارشاد و هدایت مصروف داشت از لحاظ تعهد و اخلاص و محاسن اخلاقی در سطح ممتازی قرار داشت و از آغاز انقلاب اسلامی در تمام صحنه‌ها با قم و بیان گام بر می‌داشت حتی در بستر بیماری که مدت‌ها در آن قرار داشت خدمت قلمی خود را هرگز ترک نکرد. رحمهٔ‌ا... تعالی طوبی له و حسن مآب.

اینجانب این مصیبت را به حوزه علمیه قم و همدان و اهالی محترم آن سامان و به‌ویژه به بازماندگان محترم آن عالم ربانی تسلیت می‌گویم و از خداوند متعال برای آن عالم ربانی علو مقام و برای خاندان محترمشان صبر و اجر مسئلت می‌نمایم.

پای فرانسوی‌ها به همدان باز شد

مشارکت فرانسوی‌ها در راه‌اندازی تراموای همدان

پس از آنکه ایران و غرب توانستند پس از ۱۳ سال در مسأله هسته‌ای به توافق برسند پیش‌بینی می‌شد که سیل هیأت‌های اروپایی به سوی ایران روانه شود. در این بین پس از سفر هیأت آلمانی زمزمه‌های حضور هیأت فرانسوی در ایران به گوش می‌رسد. فعالان و تولیدگران اقتصادی این کشور اما زودتر از فابیوس وزیر خارجه فرانسه خود را به ایران رسانده‌اند تا در رقابت برای کسب بازار ایران از رقبا عقب نمانند. چند تن از این فعالان هم دیروز خود را به همدان رساندند تا پیشنهاد مشارکت در پروژه تراموا یا همان سیستم ریلی حمل‌ونقل شهری پایتخت استان را ارائه کنند.

برای ارائه طرح ایجاد و ساخت تراموا

این گروه اقتصادی فرانسوی با حضور در همدان طرح ساخت و ایجاد تراموا را در صحن علنی شورای اسلامی این شهر مطرح کردند. به گزارش فارس ظهر دیروز صحن علنی شورای اسلامی شهر همدان میزبان یک گروه اقتصاد و تجاری از کشور فرانسه بود که برای ارائه طرح ساخت و ایجاد تراموا در رینگ اول شهر به همدان سفر کرده بودند.

این گروه تجاری که به دعوت سید مصطفی رسولی شهردار همدان به این شهر سفر کرده بودند با ارائه طرحی مراحل ساخت و ایجاد تراموا در هسته مرکزی این شهر را برای اعضای شورای شهر تشریح کردند.

پیش از ارائه این طرح عباس صوفی معاون حمل‌ونقل و ترافیک شهرداری همدان و احسان موسوی مشاور اجرای طرح «بی. آر.تی» همدان توضیحاتی را در مورد این طرح و جایگزینی آن از اتوبوس به تراموا ارائه کردند.

اسد مبشر، مدیرعامل شرکت آلستوم در ایران، ونسان دورت مدیر منطقه‌ای این شرکت در آسیا و همچنین فیلیبرت دوتلان قائم مقام مدیرعامل این شرکت فرانسوی در جلسه حضور داشتند و با ارائه فیلم و اسلایدهایی طرح خود را برای اعضای شورای شهر بازگو کردند. در این جلسه اعضای این گروه تجاری به سئوالاتی که توسط اعضای شورای اسلامی شهر همدان در مورد اجرا و نوع بهره‌برداری تراموا مطرح شده بود، پاسخ دادند. گفتنی است اجرای طرح «بی.آر.تی» خیابان‌های بوعلی و اکباتان و نیز پیاده‌راه شدن آن از سال گذشته توسط شهرداری مطرح شده است.

تراموا بافت شهری همدان را بدون تغییر حفظ می‌کند

در این نشست فعال اقتصادی فرانسوی نیز گفت: با توجه به موقعیت خاص شهر همدان ایجاد تراموا می‌تواند ضمن کاهش ترافیک هسته مرکزی شهر بافت شهری ارزشمند را بدون تغییر حفظ کند.

ونسان دورت در صحن علنی شورای شهر همدان با اشاره به اینکه بیشتر شهرهای دنیا در حال حاضر دارای تراموا هستند اظهار کرد: یکی از راه‌های فرار از ترافیک‌های خسته‌کننده در شهرهای بزرگ ساخت تراموا است.

وی افزود: در حال حاضر بیش از ۸۸ درصد مردم جهان در شهرها سکونت دارند که این حجم جمعیتی باعث شده تا آلودگی صوتی و زیست‌محیطی بیشتر از هر چیزی شهروندان را آزار دهد. این فعال اقتصادی فرانسوی با اشاره به اینکه زندگی شهرنشینی و ماشینی شدن آن انسان‌ها را مجبور به استفاده از خودروهای مختلف کرده، تصریح کرد: در حال حاضر برای جابه‌جایی ۲۰۰ نفر در شهر ۱۷۵ خودروی سواری و دو اتوبوس نیاز است که در صورتی که زیرساخت تراموا وجود داشته باشد این تعداد با یک دستگاه جابجا می‌شوند. وی ادامه داد: یک دستگاه تراموا در حالت عادی توانایی جابه‌جایی در حدود ۳ هزار نفر در ساعت را دارد که این می‌تواند برای شهرهای بزرگ در امر ترافیک شهری بسیار حائز اهمیت باشد.

ونسان دورت در ادامه با مقایسه استفاده اتوبوس‌های بی.آر.تی با تراموا‌ها خاطرنشان کرد: ایستگاه‌های مسافرگیری در تراموا دسترسی راحتی برای شهروندان ایجاد کرده به طوری که نفرات با کالسکه و چرخ‌های خرید هم می‌توانند به راحتی پیاده یا سوار شوند. وی اضافه کرد: در سیستم بی.آر.تی به ازای هر ۱۰ سال باید ناوگان تعویض و جایگزین شود این در حالی است که یک دستگاه تراموا در حدود ۳۰ سال می‌تواند به صورت متوالی زیر بار، قرار داشته باشد.

این فعال اقتصادی فرانسوی با بیان اینکه در ساخت تراموا زیرساخت‌ها نیازی به تعویض مستمر ندارند یادآور شد: در سیستم بی.آر.تی به دلیل تردد زیاد اتوبوس‌ها، آسفالت‌ها سالانه نیاز به تعویض و مرمت دارند اما در سیستم تراموا این گونه نیست.

وی ابراز کرد: ساخت تراموا در شهرها باعث خواهد شد فضای کمتری از خیابان‌ها به عنوان معبر درگیر شود و با محاسباتی که انجام شده تنها ۵ متر از عرض خیابان‌ها برای ریل‌های رفت‌وبرگشت آن نیاز است در حالی که برای سیستم بی.آر.تی حداقل ۷ متر عرض نیاز است.

ونسان دورت با اشاره به اینکه ساخت تراموا می‌تواند شرایط دسترسی مردم به هسته مرکزی شهر را بدون کمترین ترافیکی فراهم کند گفت: در صورت گسترش خطوط تراموا از تمرکززایی در شهرها کاسته خواهد شد و مراکز خرید لوکس و حتی هتل‌ها و مراکز تفریحی می‌تواند دور از مراکز اصلی شهر ایجاد و در دسترس قرار بگیرد.

این فعال اقتصادی فرانسوی افزود: با توجه به موقعیت خاص شهر همدان ایجاد تراموا می‌تواند ضمن کاهش ترافیک هسته مرکزی شهر، بافت شهری ارزشمند را بدون تغییر حفظ کند. گفتنی است در حال حاضر طرح مطالعاتی بی.آر.تی شهر همدان به اتمام رسیده که در صورت موافقت شورای شهر طرح تراموا می‌تواند جایگزین طرح قبلی شده و همدان به عنوان یکی از نخستین شهرهای ایران راه‌اندازی آن لقب بگیرد.

بازدید معاونان استانداری از ادارات کل اقتصاد و دارایی و مالیات استان همدان

معاونان استانداری همدان به دعوت مدیرکل امور اقتصادی و دارایی استان همدان از اداره کل امور اقتصادی و دارایی و همنچنین اداره کل امور مالیاتی استان همدان بازدید کردند.

به گزارش روابط عمومی اداره کل امور اقتصادی و دارایی استان همدان، خسرو سامری سرپرست معاونت برنامه‌ریزی و رضا قیاسی معاون توسعه مدیریت و منابع انسانی استانداری همدان در این بازدید تغییرات نرم افزاری و سخت افزاری ایجاد شده در ۲ اداره کل را مورد تأیید و ضروری عنوان کردند. سرپرست معاونت برنامه‌ریزی استانداری همدان در حاشیه این بازدید گفت: با توجه به اینکه یکی از منابع اصلی درآمدی دولت در مباحث مختلف و بودجه‌های سالیانه بحث وصول مالیات است و با توجه به اینکه هر ساله با توجه به تأکیدات مقام معظم رهبری بر اقتصاد مقاومتی و همچنین مباحثی که در بودجه‌ریزی دولت و تدبیر و امید برای جداکردن اقتصاد کشور از درآمدهای نفتی است، بحث وصول مالیات و سایر درآمدها امری مهم و اساسی تلقی می‌شود.

خسرو سامری افزود: در استان همدان هم که سهم اصلی درآمدهای استانی متوجه درآمدهای مالیاتی است و بین ۸۰ تا ۸۳ درصد درآمدهای استان از حوزه مالیات است. لذا با توجه به قانون مالیات که مؤدیان تا ۳۱ تیرماه مهلت ارائه اظهارنامه مالیاتی را دارند اهمیت این بازدید از آن روست که حضور یافته و در این ایام پرکاری سازمان اقتصاد و دارایی و اداره کل امور مالیاتی عرض خسته نباشید و خداقوت داشته باشیم. سامری خاطر نشان کرد: بعد از دریافت اظهارنامه‌های مالیاتی زمان وصول درآمدهاست. در این راستا تأکید دولت بر این است که مطالبات واقعی مردم باید وصول شود و رضایتمندی مردم مدنظر باشد. وی اظهار امیدواری کرد: امیدواریم با توجه به سیاست‌های دولت تدبیر و امید نیاز به درآمدهای نفتی را کاهش دهیم و به سمت درآمدهای غیرنفتی برویم.

در ادامه معاون توسعه مدیریت و منابع انسانی استانداری همدان نیز از تیم اقتصادی استان همدان قدردانی کرده و وظیفه محوله بر اداره کل امور اقتصادی و دارایی استان همدان و مدیرکل را به عنوان نماینده وزیر بسیار مهم ارزیابی کرد.

رضا قیاسی گفت: مدیرکل امور اقتصادی و دارایی استان همدان به عنوان نماینده وزیر اقتصاد باید نقش حمایتی را در حوزه مالیات استان هم تقویت کند.

وی دسترسی به برخی اهداف استانی را مرهون تلاش‌های تیم اقتصاد استان از جمله ادارات کل اقتصاد و دارایی و مالیات دانسته و افزود: این ۲ اداره از پرکارترین ادارات استان همدان هستند که نقش مهمی در تحقق اهداف استان دارند. نماینده وزیر و مدیرکل امور اقتصادی و دارایی استان همدان نیز یکی از اولویت‌های کاری سازمان اقتصادی و دارایی استان همدان را ارتباط بهینه نیروی انسانی با سازمان عنوان کرد. سید ناصر محمودی افزود: در طول این سال‌ها ادارات کل اقتصاد و دارایی و همچنین مالیات از مظلوم‌ترین دستگاه‌های اجرایی بودند و کار کرد آنها دیده نمی‌شد. همچنین توجه چندانی هم به نیروی انسانی آن نمی‌شد.

یادداشت روز

فناوری اطلاعات نیاز توسعه

» رضا ولیان‌تابش

۱- حضور وزیر ارتباطات در استان از مدت‌ها قبل مطرح بود و انتظار می‌رفت که این حضور به تحول چشمگیری در عرصه ارتباطات استان منجر شود. آنچه این انتظار را ایجاد کرده است، فاصله بسیار کشور و در این میان استان با تحولات ارتباطی دنیاست که تحریم‌ها به تشدید آن، کمک کرده و افزوده است. واقعیت آن است که فاصله ما در استفاده از تکنولوژی ارتباطی، با دنیا زیاد است و محدودیت‌هایی مانند سرعت اینترنت و علاقه به روش‌های سنتی این فاصله را با دنیا همچنان محفوظ می‌کند.

۲- اینترنت، زیرساختی لازم در بخش وسیعی از ارتباطات امروز و فناوری اطلاعات است. در بسیاری از کشورها شرایطی ایجاد شده تا اینترنت به صورت رایگان در اختیار همه باشد. با این حال در همدان فضا متفاوت است و اینترنت خریداری شده از کیفیت مطلوب در اکثر مواقع برخوردار نیست. حال چه اصراری بر گسترش این اینترنت به سطح روستاها وجود دارد، خود موضوع جداگانه‌ای است. به نظر می‌رسد این موضوع به خوبی نشان می‌دهد که ما هنوز در کمیت مانده‌ایم و چندان به کیفیت بخصوص در حوزه ارتباطات فکر نمی‌کنیم البته اکنون که به لحاظ کمی در این ۲ سال برابر با تمام گذشته در عرصه ارتباطات کار شده است، زمان توجه به کیفیت در ارتباطات و فناوری اطلاعات است.

۳- در دوره‌ای توسعه فناوری اطلاعات از محورهای توسعه استان همدان بود اما این محور توسعه چندان جدی گرفته نشد تا همدان نتواند امروز از این محل منافع توسعه‌یافته‌تری کسب کند. نگاهی به اقتصاد بیدار شده برخی کشورهای آسیایی به خوبی نشان می‌دهد که دلیل توفیق آنها توجه به IT به عنوان یک مبحث پر از تقاضا، سود و اشتغال بوده است. در این میان وضعیت هند به عنوان یک قدرت نوظهور در عرصه اقتصاد به پشتوانه فناوری اطلاعات، قابل تأمل است. البته هنوز دیر نشده است و می‌توان به این عرصه توسعه‌ای استان، با برنامه‌ریزی ورود جدی داشت.

٤- تجارت نرم‌افزار، اپ و اپلیکیشن‌های موبایلی این روزها با خبرهایی از توفیق سازندگان آنها، همراه است. اینکه یک نرم‌افزار ساخته شده تا چه میزان برای سازنده آن و کشور ارزآوری داشته باشد، موضوع قابل تأملی است، شاید اکنون هیچ کالایی به این شکل قدرت ارزآوری نداشته باشد. با این حال، این حوزه هم با اغفال مواجه شده و استان نیازمند کار بیشتری در این زمینه است تا شاید روش‌های نوین کسب درآمد از IT بیشتر در استان تمرین شود.

۵- همدان به لحاظ زیرساختی در حوزه ارتباطات وضعیت خوب و قابل توسعه‌ای دارد اما این وضعیت خوب نیازمند بروزرسانی و توجه جدی به این حوزه است. در سفر وزیر وعده‌های خوبی داده شد اینکه همدان پایلوت دولت الکترونیک می‌شود یا ماهواره اسدآباد کاربری جدیدی نیز پیدا می‌کند و موارد دیگر از دستاوردهای سفر وزیر به همدان است و بهتر است تیمی برای پیگیری این مصوبات ایجاد شود تا نتیجه آن زودتر به کمک توسعه استان بخصوص در حوزه گردشگری که مورد نظر استاندار است، بیاید.

٦- امسال وزرا و دیگر مسئولان با دعوت نمایندگان سفرهای بیشتری به استان‌ها خواهند داشت و این از فواید سال انتخابات است اما بهتر است در این سفرها به‌گونه‌ای برنامه‌ریزی شود که استان منفعت حداکثری برده و توسعه استان تسریع شود.

خبر

ثبت ٤٤ تخلف در حوزه تهیه مواد غذایی

رئیس مرکز بهداشت شهرستان همدان گفت: پرونده ٤٤ نفر از متخلفان تهیه و عرضه‌کنندگان مواد خوراکی غیربهداشتی در همدان به مراجع قضایی ارسال شد.

بابک یوسفی در گفت‌وگو با تسنیم اظهار کرد: تهیه، نگهداری، عرضه و توزیع مواد غذایی و خوراکی از ضوابط بهداشتی ویژه‌ای پیروی می‌کند و با متخلفانی که سلامت مردم دچار خدشه می‌کنند، برخورد قاطع می‌شود.

وی افزود: در ۳ ماهه نخست امسال ٤٤ تخلف ثبت شده است که به منظور رسیدگی به تخلفات بهداشتی آنها پرونده تشکیل شده به مراجع قضایی ارسال شده است.

رئیس مرکز بهداشت شهرستان همدان تصریح کرد: ۱۸ مورد از این پرونده‌ها مربوط به فعالیت دامداری‌های غیرمجاز در حاشیه شهرها بوده است که تخلف آنها محرز بوده و به دادسرای عمومی انقلاب همدان ارجاع داده شدند.

وی بیان کرد: همچنین ۱۹ پرونده نیز مربوط به خودروهای سیار عرضه‌کننده مواد غذایی و قلیان در شهر همدان بوده است که بیشتر در مناطق گردشگری و تفرجگاه‌های این شهر به صورت غیرمجاز مشغول به فعالیت بودند. یوسفی گفت: با توجه به اینکه در فصل تابستان به سبب کمبود منابع آبی، در زمین‌های سبزیجات و صیفی‌کارها آبیاری با فاضلاب خام انجام می‌شود بازرسی از این نوع کشت‌ها در دستور کار قرار گرفته است و در این بازرسی‌ها ۲ پرونده تشکیل شد که با فاضلاب خانگی آبیاری غیربهداشتی انجام می‌دادند.

وی از برخورد با ۳ مرکز نگهداری و دفع غیربهداشتی فضولات دام خبر داد و افزود: در بازدیدهای اخیر کارشناسان بهداشت محیط و حرفه‌ای یک کارگاه غیربهداشتی تولید پیتزاپیراشکی شناسایی و پلمب شد و بنابر حکم مراجع قضایی متصدی آن به گذراندن ۹۱ روز حبس محکوم شد. رئیس مرکز بهداشت شهرستان همدان عنوان کرد: همچنین ضمن بازرسی کارشناسان بهداشت محیط از سطح شهر دو واحد صنفی غیر مجاز شناسایی شد که به صورت مخفیانه اقدام به تهیه بستنی غیربهداشتی می‌کردند.

shenide@hamedanpayam.com

شنیده‌ها

۱- برخی فعالان سیاسی استان به دنبال دریافت مجوز فعالیت حزب استانی هستند. گویا این حزب به صورت غیررسمی اعلام موجودیت کرده است. گفتنی است برخی از احزاب مجوز فعالیت استانی دارند و شعبه‌ای از دفاتر مرکزی احزاب نیستند.

۲- فعالیت مدیران سابق در استان به وزیر ارتباطات گزارش شده است. گویا این گزارش در قالب نامه بوده است. گفتنی است در شورای اداری استان، استاندار این موضوع را رد و از فعالیت این مدیران در دولت یازدهم دفاع کرده است.

۳- برنامه سفر وزیر ارتباطات بسیار بی‌نظم بوده است. گویا این بی‌نظمی منجر به انتظار طولانی خبرنگاران در برنامه‌ها برای شروع آن شده است. گفتنی است تأخیر یک ساعته در برخی برنامه‌های وزیر با صبوری خبرنگاران همدانی مواجه شده است.

٤- پاداش بازرسان استان پرداخت می‌شود. گویا دولت اعتبار پاداش بازرسان تعزیرات و سازمان صنعت و همچنین جذب بازرسان جدید را پرداخت کرده است. گفتنی است این اعتبار ۱٤۰ میلیارد تومان در سطح کشور است که به این ۲ دستگاه اختصاص یافته است.

۵- پلیس‌های استان مجبور به ورزش شده‌اند. گویا در هفته ۳ جلسه ورزش برای همه نیروهای پلیس الزامی شده است. گفتنی است به این منظور کلانتری‌ها به وسایل بدنسازی تجهیز می‌شوند.

خبر

هیچ بیماری دامی در استان نیست

رئیس دامپزشکی شهرستان همدان با بیان سالم بودن محصولات دامی در استان گفت: خوشبختانه هیچگونه بیماری در بین دام و طیور در استان همدان وجود ندارد.

آرش سامی در گفت‌وگو با تسنیم اظهار کرد: رئیس دامپزشکی شهرستان همدان افزود: با وجود گرمای شدید در شهر همدان نظارت‌های ویژه‌ای به عرضه دام و طیور در استان صورت می‌گیرد و شهروندان همدانی با اطمینان خاطر محصولات پروتینی را مصرف کنند.

وی تأکید کرد: از آنجایی که وجود بیماری‌های مشترک بین انسان و حیوان همواره وجود داشته و دارد ولی دامپزشکی استان همدان نظارت‌های ویژه‌ای به این مسأله داشته است.

سامی افزود: دامپزشکی همدان در همه ایام سال نظارت‌های خود را به عرضه محصولات دامی و پروتئینی استان دارد و در این‌باره با مشکلی مواجه نیست.

آتش به انبار فرش در قهاوند

مدیرعامل سازمان آتش نشانی و خدمات ایمنی همدان گفت: جمعه یک انبار بزرگ فرش در شهر قهاوند دچار آتش سوزی شد.

مسعوددهبانی در گفت‌وگو با ایرنا افزود: پس از دریافت گزارشی مبنی بر آتش‌سوزی در یک انبار فرش ۷ نفر از نیروهای آماده‌باش از ۲ ایستگاه آتش‌نشانی به محل حادثه اعزام شدند.

وی اضافه کرد: عوامل آتش‌نشانی با استفاده از تجهیزات و امکانات موجود آتش انبار فرش را مهار کردند. دهبانی بیان کرد: میزان خسارت و علت بروز حریق در دست بررسی بوده و هنوز میزان خسارت وارد شده به این کارگاه مشخص نشده است.

دهبانی با ذکر اینکه روزانه به طور میانگین حدود ٤۰۰ تماس با این مرکز برقرار می‌شود تصریح کرد: بخش بسیار کمی از این تماس‌ها عملیاتی هستند. وی افزود: بین ۳۰۰ تا ۳۵۰ تماس مزاحم تلفنی است که با تماس‌های غیرضروری و ارائه گزارش‌های غلط امنیت دیگر شهروندان را به مخاطره می‌اندازند. وی تأکید کرد: این اقدام بسیار ناپسند و نادرست بوده؛ چراکه حضور عوامل آتش‌نشانی در مکانی که هیچگونه حادثه‌ای رخ نداده تبعات منفی زیادی دارد.

رئیس جامعه هتلداران استان همدان:

آمادگی کامل برای میزبانی از جشنواره فیلم کودک را داریم

رئیس جامعه هتلداران استان همدان و بازرس جامعه هتلداران کشور گفت: استان همدان آمادگی کامل برای میزبانی از جشنواره بین‌المللی فیلم‌های کودکان و نوجوانان را دارد.

شهرام شیروانی در گفت‌وگو با خبرنگاران افزود: با توجه به ٤ دوره میزبانی جشنواره فیلم کودک در همدان همه زیرساخت‌ها برای برگزاری باشکوه این جشنواره در استان همدان مهیا است.

وی با اشاره به قدمت تاریخی و فرهنگی استان همدان، اظهار کرد: امید است با بازگشت دوباره جشنواره فیلم کودک به همدان ما شاهد رونق بیشتر فعالیت‌های فرهنگی و هنری در این استان باشیم.

شیروانی حضور جشنواره فیلم کودک در همدان را زمینه‌ساز توسعه صنعت گردشگری در این استان دانست و گفت: جشنواره فیلم‌های کودکان و نوجوانان امروز به یک برند بین‌المللی تبدیل شده که می تواند چهره فرهنگی ایران را بیش از پیش به جهانیان معرفی کند.

وی با اشاره به اینکه هتل‌های استان همدان در وضعیت مناسبی قرار دارد و آماده میزبانی از میهمانان جشنواره فیلم کودک است، افزود: امیدواریم با نظر مساعد مسئولان، شاهد برگزاری بیست‌ونهمین دوره این جشنواره در استان همدان باشیم.

لازم به ذکر است بیست‌ویکمین تا بیست‌وچهارمین دوره جشنواره بین‌المللی فیلم‌های کودکان و نوجوانان در همدان برگزار شد که با استقبال بی‌نظیر مردم همدان مواجه شده و به جرأت می‌توان گفت جشنواره فیلم کودک ٤ دوره فراموش نشدنی را در همدان تجربه کرده است.

پیام تاریخ، تمدن و فرهنگ مادستان
The Message Of Madestan's History & Civilization & Culture
روزنامه همدان پیام
۳
یکشنبه ● ۴ مردادماه ۱۳۹۴ ● شماره ۲۴۰۶
خبر
khabar@hamedanpayam.com

ورود خودرو از گمرک همدان

مدیرکل گمرک استان همدان گفت: امکان ترخیص خودرو از گمرک همدان فراهم و مجوز صادرات کالاهایی چون پسته، چرم، پوست و سالامبور نیز اخذ شده است. جمال خشوعی در گفت‌وگو با فارس با بیان اینکه امکان ترخیص خودرو از گمرک همدان وعده روز تودیع و معارفه مدیرکل گمرک استان بود، اظهار کرد: امکان ترخیص خودروهای با ظرفیت حداکثر ۲ هزار و ۵۰۰ از ۲۴ تیرماه سال جاری از گمرک همدان با حمایت‌های مسئولان ارشد استان و نمایندگان مجلس میسر شد. وی با بیان اینکه گمرک همدان به مجموعه گمرکات تخصصی ترخیص خودرو در کشور پیوست، افزود: متقاضی واردات خودرو در استان همدان وجود دارد و از این پس می‌توانند از داخل استان اقدام به ترخیص کنند و درآمد مناسبی نیز برای دولت به دست آید.

مدیرکل گمرک استان همدان با تأکید بر اینکه مکان مورد نیاز برای ترخیص خودرو در گمرک همدان نیز در نظر گرفته شده است، تصریح کرد: با توجه به تدابیر اندیشیده شده، خودرو بدون پیاده شدن از تریلی و ظرف ٦ ساعت از گمرک همدان ترخیص خواهد شد.

وی با بیان اینکه به دلیل اهمیت کشاورزی در استان همدان امکان ترخیص بذر و نهال نیز از گمرک همدان مهیا شد، ادامه داد: با توجه به ضرورت ارتقای کشاورزی استان و تغییر الگوی کشت، امکان وارد کردن بذر و نهال را از گمرک استان برای فعالان عرصه کشاورزی مهیا کردیم.

وی با تأکید بر اینکه مجوز ترخیص شیرآلات بهداشتی، لوازم آرایشی و بهداشتی، پارچه، لوازم خانگی بزرگ و کارانه ۲ پاساژ نیز از گمرک همدان اخذ شده، گفت: در حال حاضر پیگیری برای اخذ مجوز صادرات سنگ‌های قیمتی و نیمه‌قیمتی و طلا و جواهر از استان همدان آغاز شده است. مدیرکل گمرک استان همدان با اشاره به اینکه از آبان ماه سال ۹۳، گمرک همدان به سیستم جامع مجهز شده، اظهار کرد: با این اقدام، تشریفات گمرکی از حالت سنتی در امور مربوط به صادرات و واردات خارج و امکان اظهار از راه دور مهیا شده است.

وزیر ارتباطات در سفر به استان همدان خبر داد

تشکیل کمیته ارتقای کیفیت اینترنت

در سفر ۲ روزه وزیر فناوری و ارتباطات آنچه اهمیت چندانی نداشت کاهش ضریب نفوذ و ممنوعیت فروش اینترنت پرسرعت مخابرات به خاطر کیفیت و سرعت پایین آن، پهنای باند، قطعی‌های آن و شکایت‌های مردمی، بود که کمتر از بقیه موارد به آن پرداخته شد. در این بین البته وزیر کشور و مسئولان مربوطه وقتی پای تریبون می‌رفتند در ابتدای سخنان خود وضعیت اینترنت و زیر ساخت آن را مطلوب و در ادامه صحبت خود این وضعیت را نامطلوب اعلام می‌کردند.

به طوری که وزیر کشور در ابتدای جلسه اول که در شرکت زیرساخت‌ها برگزار شده بود عنوان کرد که «شأن مردم همدان این نیست که زیر ساخت‌های ارتباطی اینقدر ضعیف باشد» ولی در جلسه سوم، در جمع نخبگان ITC در پاسخ به یکی از سوالات، گفت: «شکایت‌های مردمی در همدان بسیار پایین گزارش شده است و وضعیت مطلوبی در حوزه اینترنت پرسرعت در استان همدان حاکم است.»

در همین حال، وی در ادامه پاسخش، به نحوه کار شرکت مخابرات انتقاد داشت و گفت: «استان‌های کشور دارای زیر ساخت مطلوبی هستند و اگر شرکت مخابرات کشور سازوکار جدیدی برای بهبود اوضاع تعریف نکند ما اقدام دیگری انجام می‌دهیم. زیرا مخابرات از امکانات موجود باید به نحو احسن استفاده کند.»

در همین حال مدیرکل ارتباطات و فناوری استان همدان هم با صحبت‌های دوپهلویش در ابتدای سخنانش گفت: «همدان از زیرساخت‌های مطلوبی برخوردار است.» و پس از دقایقی در سخنرانی کوتاه مدتش عنوان کرد که «وضعیت استان در زیرساخت‌ها ضعیف است ولی امکانات فراهم شده مطلوب است.» عضو هیأت مدیره شرکت زیر ساخت‌ها هم خبر از توسعه دو برابری پهنای باند اینترنت همدان از ابتدای کار دولت یازدهم داد.

همه اینها در حالی است که چند ماه پیش شکایت‌های مردمی از اینترنت پرسرعت مخابرات همدان به حدی بالا رفت که پای تعزیرات حکومتی هم به میان آمد و پس از آن شاهد ممنوعیت فروش اینترنت پرسرعت مخابرات استان همدان شدیم که در جوابیه شرکت‌های مربوطه، هرکدام، ضعف‌ها را به گردن دیگری انداخت.

وزیر فنآوری و اطلاعات در جلسه سوم در پاسخ به یکی از سوال‌های نخبگان فنآوری و اطلاعات تأکید کرد که استان‌ها به لحاظ زیرساختی در وضعیت خوبی قرار دارند ولی سلیقه مدیر عاملان شرکت‌های مخابرات باعث شده که یک استان از وضعیت بسیار مطلوبی برخوردار و اینترنت استان دیگر با مشکلات زیادی مواجه باشد.

محمود واعظی سپس اضافه کرد: مسئولان شرکت مخابرات باید اجازه بدهند امکاناتی که طی ۵۰ سال در استان‌ها ایجاد شده، استفاده شوند، چون دیگر امکان کندن همه پیاده‌روها نیست. بنابراین برای حل همه مشکلات باید سازوکاری داشته باشیم که اگر شرکت مخابرات داوطلبانه این سازوکار را ایجاد کند فضای خوبی ایجاد می‌شود وگرنه مجبور می‌شویم برنامه دیگری پیاده کنیم؛ چون ما به دنبال ایجاد رقابت در بین شرکت‌های ITC و بالا بردن ارتقای کیفیت و کاهش تعرفه‌ها برای مردم هستیم.

وی سپس از کیفیت پایین خدمات اینترنتی گلایه کرد و گفت که شبکه‌ای که در دولت یازدهم تحویل گرفتیم یک شبکه وصله پینه‌داری بود که به نظر می‌رسید هر مسئولی که پای کار آمده، بدون آینده‌نگری بخشی از شبکه را گسترش داده است. که در حال حاضر کمیته ارتقای کیفیت اینترنت را تشکیل داده‌ایم و یکسال است که در تلاشیم این شبکه را یکپارچه کنیم؛ زیرا شبکه استان‌های کشور با هم یک شبکه و زنجیره است.

وی همچنین معتقد است که سیستم ITC به عنوان پیشران توسعه کشور به حساب می‌آید و اگر قرار است در حوزه اقتصاد، کشاورزی، تولید، علم و... توسعه‌ای به وجود بیاید سیستم ITC است که می‌تواند همه بخش‌ها را توانمند کند.

به گفته واعظی وقت آن رسیده که به تولید محتوا و اپلیکیشن بها بدهیم چون اینها هستند که در کشور ایجاد اشتغال می‌کنند، بنابراین ایجاد پژوهشکده ITC جزو اولویت‌های برنامه‌های وزارتخانه است.

وی البته در جلسه شورای اداری که دومین جلسه‌ای بود که در روز گذشته با حضور وزیر ارتباطات برگزار می‌شد بیشتر صحبت‌هایش را بر روی توافق هسته‌ای مذاکره‌کنندگان متمرکز کرد و گفت: وقتی دولت یازدهم را تحویل گرفتیم چیت‌چیان، وزیر نیرو، آمد و گفت که ما از قبل به تمام پیمانکاران بدهکاریم و بعد از آن وزرا و مسئولان یکی پس از دیگری آمدند و از بدهی‌های خود صحبت کردند که تحریم‌های غرب و وجود محدودیت‌ها هم مشکلاتمان را چند برابر می‌کرد. اما دولت تلاش کرد تا با امکانات موجود و کمک مردم تورم را از ۴۰ درصد به ۱۵/۵ درصد کاهش دهد ولی شرمنده مردم هستیم که امسال هم نتوانستیم موضوع اشتغال و معیشت را حل کنیم.

واعظی البته به یکی دیگر از وعده‌های رئیس‌جمهور نیز اشاره کرد و گفت: مسأله هسته‌ای پرونده ۱۲ ساله و متعلق به ٤ دولت پیش بود که با استراتژی برد- برد توانستیم پیروزی بزرگی را نصیب مردم کشورمان و تمامی تحریم‌های اقتصادی، فنی، مال، نفتی، بیمه، حمل‌ونقل و... را لغو کنیم و این موفقیت مربوط به شخص یا جناح خاصی نیست، بلکه مربوط به نظام است و کسی نمی‌تواند آن را به نام خود بزند.

استاندار: در حوزه ارتباطات ٤ برابر رشد داشته ایم

استاندار همدان هم با ارائه آمار اعلام کرد که در دوره ۲ ساله دولت تدبیر و امید در حوزه‌های مختلف ارتباطات ۳ و ٤ برابر و فقط در حوزه پهنای باند اینترنت ۲ و نیم برابر رشد داشته‌ایم که این رشدها برابر با همه تاریخ اینترنت و ارتباطات بوده است، با این احوال در ٦ سال آینده این دولت قرار است چه اتفاقی بیفتد؟

به گفته محمدناصر نیکبخت قیمت افتتاحیه‌های روز گذشته توسط وزیر ارتباطات را ۱۰٦ میلیارد تومان و باقی فعالیت‌های در دست اجرا را ۱٦۰ میلیارد تومان اعلام کرد و ادامه صحبت‌هایش در شورای اداری را به موفقیت‌های هسته‌ای اختصاص داد. مدیرکل ارتباطات و فناوری استان همدان نیز با صحبت‌های دوپهلویش در ابتدای سخنانش گفت: همدان از زیرساخت‌های مطلوبی برخوردار است. اما پس از ارائه آمارها عنوان کرد که وضعیت استان در زیرساخت‌ها ضعیف است ولی امکانات فراهم شده مطلوب است. به گفته مجتبی ساکی، ٦۰۰ روستا از ۱۷۰۵ روستای استان دارای اینترنت پرسرعت هستند.

در بین صحبت‌ها که از سوی نماینده مجلس و نخبگان فنآوری و اطلاعات استان همدان که پیشنهاد شده بود همدان به عنوان پایلوت شهر الکترونیکی و هم شهر گردشگری الکترونیک معرفی شود وزیر کشور اعلام آمادگی کرد و گفت که من هم با این موضوع موافقم فقط باید توسط یک تیم این موارد را بررسی و جمع‌بندی کنیم و در سفر بعدی که چند ماه آینده خواهد بود نتیجه را همین جا اعلام خواهیم کرد.

طرح‌ها و پروژه‌هایی که با حضور وزیر افتتاح شد

ردیف	نام دستگاه	عنوان طرح آماده بهره‌برداری
۱	استانداری همدان- سازمان فناوری اطلاعات	رونمایی از سامانه جامع خدمات الکترونیک استان
۲	سازمان فناوری اطلاعات	رونمایی از نخستین خدمات رایانش ابری Iaas در استان همدان
۳	شرکت ارتباطات زیرساخت	توسعه پهنای باند دسترسی دیتا اپراتورها در استان به میزان ۹/٥٤ Gbps
٤	شرکت ارتباطات زیرساخت	توسعه ظرفیت شبکه انتقال به میزان ٥٦٤٤٨ E۱
٥	پست‌بانک	راه‌اندازی ۱۸ باجه مستقل پست‌بانک
٦	پست‌بانک	افتتاح شعبه پست‌بانک لالجین
۷	پست‌بانک	نصب و بهره‌برداری از ٥۰ دستگاه PIN PAD
۸	پست و پست‌بانک	راه‌اندازی ۸ باجه بانکی در ادارات پست جهت ارائه خدمات پست مالی
۹	پست	ایجاد و بهره‌برداری از ۸ باجه ارائه دهنده خدمات و ۸ باجه ارائه‌دهنده خدمات الکترونیکی
۱۰	پست	تجهیز به ۳۳ دستگاه PDA در امور نامه‌رسانی
۱۱	همراه اول	افتتاح ۷ نود HRAN
۱۲	همراه اول	افتتاح ۷۳۲ پورت IPBB
۱۳	همراه اول	افتتاح ۱۰۲ نود LRAN
۱٤	همراه اول	افتتاح ۱۰ نود SVNC
۱٥	همراه اول	افتتاح ٥۱ سایت BTS نسل دوم
۱٦	همراه اول	افتتاح ۷۸ سایت نسل سوم و چهارم
۱۷	همراه اول	افتتاح ٦ نود CS CORE شامل MGW, TMSS, MSS
۱۸	شرکت خدمات ارتباطی ایرانسل	راه‌اندازی و توسعه شبکه نسل سوم تلفن همراه با ٤۹ سایت BTS
۱۹	شرکت خدمات ارتباطی ایرانسل	راه‌اندازی و توسعه شبکه نسل چهارم تلفن همراه با ۲۱ سایت BTS
۲۰	شرکت خدمات ارتباطی رایتل	ایجاد و تکمیل پوشش شبکه نسل سه تلفن همراه در شهرهای همدان، ملایر و نهاوند با ۱٤ سایت BTS
	مجموع اعتبارات	۱۰٥۷۲۸۰۰۰۰۰۰۰

گزارش تحلیل

ابهام در راهگشایی فیلترینگ هوشمند

از ابتدای گسترش شبکه ارتباطی اینترنتی در کشور یکی از موضوعات مورد مناقشه موضوع فیلترینگ سایت‌ها بوده که همواره با مخالفان و موافقانی روبه‌رو بوده است.سال‌هاست که در کشور برخی سایت‌ها که به تشخیص شورای عالی مجازی محتوای مجرمانه داشته باشند با مهر فیلترینگ مسدود می‌شوند.گستره سایت‌های فیلتر شده از موضوعات نافی اخلاق و شرع گرفته تا مباحث سیاسی را دربر می‌گیرد هر چند هیچگاه آمار رسمی از میزان سایت‌های فیلتر شده در کشور ارائه نشده است.

با حجم بالای اطلاعات در اینترنت و نیاز کاربران به دسترسی سریع به اطلاعات اما نحوه تصمیم‌گیری شورای مجازی در فیلترینگ سایت‌ها مورد انتقاد قرار گرفته و اصلی‌ترین آن نیز اعمال نفوذ شخصی برای فیلتر کردن سایت‌هاست.

با گسترش فضای اینترنتی و بالا رفتن تقاضا برای دسترسی به اطلاعات دولت روحانی بر این برآمد که برای افزایش دسترسی‌ها از طرح هوشمند فیلترینگ بهره بگیرد ساماندهی کمی و کیفی دسترسی به اطلاعات در فضای اینترنتی یکی از دغدغه‌های دولت یازدهم از ابتدا بوده است.محمود واعظی وزیر ارتباطات با توجه به وظیفه‌ای که شورای عالی فضای مجازی کشور به او محول کرده گفته بود «دولت مصمم است وضع اینترنت را به نحوی بهبود ببخشد که مردم بتوانند از اینترنت و شبکه‌های اجتماعی پیام‌رسان به نحو مطلوب استفاده کنند».

آبان سال گذشته بود که حسن روحانی دستور اجرای طرح فیلترینگ هوشمند را طی ۳ مرحله صادر کرد. طرحی که در آن به جای افراد و اعمال سلایق شخصی این نرم‌افزارهای تعریف شده هستند که دست به فیلتر بخش مجرمانه سایت‌ها خواهند زد.پس از آن نیز وزیر ارتباطات از اجرای طرح مورد اشاره در ۳ مرحله خبرداد. او حتی گفت که برای اجرای این طرح، قراردادهایی با برخی مراکز علمی و تحقیقاتی منعقد شده است.

بر اساس گفته‌های واعظی در سال ۹۳ در مرحله اول این طرح به صورت هوشمند محتوای بخشی از سایت‌های اینترنتی مراقبت می‌شود.فاز دوم این طرح از ۳ ماه بعد به اجرا درمی‌آید و در نهایت در فاز سوم تا ٦ ماه آینده کل شبکه اینترنت تحت پوشش فیلترینگ هوشمند قرار می‌گیرد.

دی‌ماه سال گذشته بود که محمود واعظی از پایان موفقیت‌آمیز مرحله اول فیلترینگ هوشمند در کشور خبرداد.او در توضیح این خبر گفته بود: «دولت به مردم اجازه خواهد داد تا از سایت‌هایی که ۹۵ درصد مطالب آن مفید است استفاده کنند...

ادامه در صفحه ٤

الووو پیام

ایمیل ——— mardomi@hamedanpayam.com
پیامک ——— ۱۰۰۰٦۰٦٦

یکسال پیش در نمایندگی ایران‌خودرو یک L۹۰ اتوماتیک ثبت‌نام کردم. هنگام ثبت‌نام ۲۳ میلیون گرفتند و قرار شد ٤ ماهه خودرو را تحویل دهند. ٤ ماه به ۱۱ ماه تبدیل شده و تازه ۲۰ میلیون دیگر هم پرداخت کرده‌ایم. حالا بعد از ۱۱ ماه تأخیر دوباره ۷ میلیون دیگر هم از ما می‌خواهند آنهم به بهانه گران شدن خودرو در سال ۹٤ واقعاً الان یک خودروی L۹۰ برای من ۵۰ میلیون تمام شده است. آنوقت با این خدمات باز هم تقاضای ادامه انحصار را دارند.

Naser***@gmail.com

از اداره بهداشت و علوم پزشکی تقاضای نظارت بر مراکز سونوگرافی استان را دارم. با توجه به مراجعه اقشار متوسط به این مراکز سزاوار نیست که شاهد بالا رفتن هزینه‌های سونوگرافی حتی تا ۱۵۰ هزار تومان باشیم. با این هزینه‌ها از ابتدا اولاددار شدن شهروندان را مشکل می‌کنند. خواهش می‌کنم این هزینه را مشمول بیمه کنید تا فشار بر مردم نیاید.

» روستایی از تویسرکان

از مطلب «ممنوعیت فروش اینترنت در استان» تشکر می‌کنم. واقعاً وضعیت اینترنت در شرکت‌های خدماتی و کافی‌نت‌ها مطلوب نیست. با این اوضاع مخابرات کفاف مشترکین حال حاضر هم نمی‌دهد چه برسد به اینکه بخواهد فروش جدیدی داشته باشد. اول زیرساخت را درست کنید بعد در بوق کرنا کنید که چقدر پهنا داریم و چه خدماتی داده‌ایم!

» موسوی از همدان

حالا که توافق شده انتظار نداریم که به مردم پول بدهند ولی بودجه و طلب‌های کلانمان را از کشورهای خارجی صرف امورات اساسی کنند. در دوره‌ای که درآمدهای میلیارد دلاری داشتیم و نفت را بشکه‌ای ۱۲۰ دلار می‌فروختیم قدر پول دانسته نشد و بازار بنجل‌های چینی را آباد کردیم. این کشور آیندگان هم قرار است زندگی کنند.

» ۰۹۳٦***٤۱۸۰ دانشجوی دانشگاه پیام نور

آگهی مزایده فروش فوق‌العاده آپارتمان‌های مسکونی در همدان

مجتمع اقتصادی استان همدان در نظر دارد

تعداد ۷ دستگاه آپارتمان مسکونی نوساز دارای سند مالکیت تفکیکی و آماده تحویل ساخته شده مطابق آیین‌نامه ۲۸۰۰ با امتیاز ۹۳ و محوطه اختصاصی محصور شده در یک بلوک ۱۲ واحدی دارای آب، برق، گاز، پکیج، کولر، کمددیواری، بالکن متعلق به خود واقع در شهرستان همدان شهرک شهید بهشتی خیابان رفاه- انتهای کوچه شهید بلاغی (محل پروژه) بلوک ٦ را از طریق برگزاری مزایده عمومی با شرایط نقد و اقساط (٤۰ درصد نقد، ٦۰درصد اقساط ۲٤ ماهه) به فروش برساند.

متقاضیان خرید می‌توانند برای بازدید از واحدها و کسب اطلاعات بیشتر از نحوه برگزاری مزایده و اخذ فرم درخواست و برگ شرائط شرکت در مزایده از تاریخ ۹٤/٥/۱ تا ۹٤/٥/۱۲ همه روزه در ساعات اداری به محل اداره کل استان به نشانی: همدان- بلوار بعثت، ما بین استخر آبیاران و استانداری- دفتر فروش مجتمع اقتصادی استان و یا دفتر بازدید مستقر در طبقه ۱ بلوک ٦ واقع در ابتدای شهرک شهید بهشتی و یا به نشانی اینترنتی www.emdadimam.ir مراجعه و یا با تلفن‌های ۳۸۳۸٥۰٤۳-۳۸۳۸٦۹۹۱ و ۰۸۱-۳۲٦۲۰۱٦۰ تماس حاصل فرمایند.

محل برگزاری مزایده: دفتر اداره کل به نشانی فوق الذکر

زمان برگزاری و بازگشایی پاکات: ساعت ۱۱ صبح روز سه‌شنبه مورخ ۹٤/۰٥/۱۳

ضمناً متقاضیان می‌توانند پیشنهادات خود را تا یک ساعت قبل از بازگشایی صندوق در صندوق پیشنهادات بیاندازند.

ملاحظات: ۱- متقاضیان برای شرکت در مزایده می‌بایست سپرده‌ای به میزان ٥درصد قیمت پایه طی یک فقره چک بانکی در وجه متقاضی با دو امضاء در ظهر آن تهیه و تحویل امور مالی اداره کل استان نموده و رسید دریافت نمایند.

۲-متقاضیان می‌بایست رسید سپرده مأخوذه (قرمز رنگ) را به همراه فرم تکمیل شده پیشنهاد قیمت و فرم امضاء شده شرایط شرکت در مزایده را داخل پاکت مخصوص پیشنهادات قرار داده و پس از درج نام و شماره واحد انتخابی و بر روی پاکت حداکثر تا ساعت تعیین شده و تاریخ ۹٤/٥/۱۳ داخل صندوق پیشنهادات بیاندازند.

۲- فروشنده در رد یا قبول یک یا کلیه پیشنهادات مختار است.

۴- پیشنهادات مشروط، مبهم، مخدوش، ناخوانا و کمتر از قیمت پایه پذیرفته نیست و قرائت نخواهد شد و باطل می‌باشد.

۵- متقاضیان دارای شخصیت حقوقی می‌بایست ذیل فرم شرایط و پیشنهاد قیمت را به مهر و امضاء مسئولین ذی‌ربط برسانند.

۶- حضور کلیه شرکت‌کنندگان یا نماینده آنان در جلسه مزایده آزاد است و عدم حضور هر یک یا کلیه شرکت‌کنندگان موجب هیچ ادعائی از طرف آنان نخواهد بود.

۷- توصیه می‌شود متقاضیان حتماً از آپارتمان مورد نظر بازدید و پس از بررسی‌های لازم اقدام به ارائه پیشنهاد قیمت نمایند.

۸- تحویل مورد معامله پس از وصول ٤۰درصد از ثمن معامله و امضا و تنظیم قرارداد خواهد بود.

۹- دریافت اقساط طی چک‌های صادره از بانک‌ها (به جز صندوق‌های قرض‌الحسنه و موسسات مالی و اعتباری) قابل دریافت می‌باشد و چک‌های صادره از سوی شعب سایر بانک‌های شهرستان‌ها و نیز دریافت سفته پذیرفته نمی‌شود.

۱۰- در صورت پرداخت نقدی الباقی معامله مشمول ۱۲درصد تخفیف به مأخذ سال خواهد بود.

۱۱- در صورت برنده نشدن، سپرده متقاضی حداکثر ظرف ۲ روز کاری مسترد خواهد شد.

بلوک ٦

ردیف	شماره واحد	طبقه	مساحت حدود	شماره انباری	شماره پارکینگ	توضیحات	قیمت پایه (ریال)
۱	۲	اول شرقی	۸۱/۰٤	دارد	ندارد	امکانات کامل رفاهی	۱,۲٦٦,۲٥۰,۰۰۰
۲	٤	دوم غربی	۸۰/٤۰	دارد	دارد	امکانات کامل رفاهی	۱,۳۲٦,٦۰۰,۰۰۰
۳	٥	دوم شرقی	۸۰/٦٤	دارد	دارد	امکانات کامل رفاهی	۱,۳۳۰,٥٦۰,۰۰۰
٤	۸	سوم شرقی	۸۰/۲٤	دارد	دارد	امکانات کامل رفاهی	۱,۲۸۳,۸٤۰,۰۰۰
٥	۱۰	چهارم غربی	۷۹/٦۰	دارد	دارد	امکانات کامل رفاهی	۱,۲۲٥,۸٤۰,۰۰۰
٦	۱۱	چهارم شرقی	۷۹/۸٤	دارد	دارد	امکانات کامل رفاهی	۱,۲۲۹,٥۳٦,۰۰۰
۷	۱۲	چهارم وسط	٦٦/۷٦	دارد	ندارد	امکانات کامل رفاهی	۹٦۸,۰۲۰,۰۰۰

مجتمع اقتصادی استان همدان

پیام تاریخ، تمدن و فرهنگ مادستان
The Message Of Madestan's History & Civilization & Culture
روزنامه همدان پیام
۴
یکشنبه ● ۴ مردادماه ۱۳۹۴ ● شماره ۲۴۰۶
ایران و جهان
siasat@hamedanpayam.com

بین الملل

توافق ایران و ۱+۵ تاریخی است

وزیر خارجه سوریه در مورد توافق هسته‌ای ایران اظهار کرد: این یک توافق تاریخی است که به منافع ملت ایران تحقق بخشید.
به گزارش برنا، "ولید معلم" وزیر خارجه سوریه در کنفرانس "رسانه‌های گروهی در مبارزه با تروریست تکفیری" گفت: اختیار حل‌وفصل مسائل سوریه تنها در اختیار مردم این کشور است، و هیچکس نمی‌تواند بر آن تأثیر بگذارد. معلم گفت: هر راه حل سیاسی که منجر به گفت‌وگو میان سوری‌ها نشود و به مبارزه با تروریسم اولویت نبشخد، بی‌فایده خواهد بود. دولت سوریه برای دستیابی به راه حل سیاسی افکار سازنده‌ای دارد و می‌توان آنها را برای انجام گفت‌وگو میان سوری‌ها مطرح کرد.

منطقه

برنامه‌های ظریف در سفر به عراق

وزیر امور خارجه کشورمان در جریان سفر خود به عراق به شهرهای بغداد و نجف می‌رود.
به گزارش ایسنا، محمدجواد ظریف پس از سفر منطقه‌ای‌اش به دو کشور کویت و قطر امروز بعد از ظهر وارد نجف خواهد شد و ضمن زیارت عتبات عالیات با تعدادی از مراجع و علما در این شهر از جمله آیت‌ا... سیستانی دیدار و گفت‌وگو خواهد کرد.
بر اساس این گزارش ظریف روز دوشنبه از نجف به بغداد خواهد رفت و احتمالاً با مقاماتی چون رئیس‌جمهور ، نخست‌وزیر، رئیس مجلس و وزیر خارجه عراق دیدار و گفت‌وگو خواهد کرد.

خبر

حضور عراقچی در مجلس برای تحلیل برجام

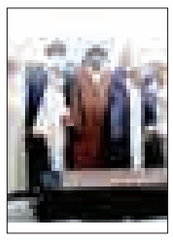

سخنگوی کمیسیون امنیت ملی مجلس از حضور عضو ارشد تیم مذاکره‌کننده هسته‌ای کشورمان در جلسه فردای این کمیسیون خبر داد.
به گزارش تسنیم نوذر شفیعی با بیان اینکه حضور عراقچی در کمیسیون امنیت ملی مجلس به دعوت اعضای این کمیسیون انجام می‌شود، افزود: قرار است عراقچی در این نشست جمع‌بندی مذاکرات وین را برای اعضای کمیسیون مورد بررسی و تحلیل قرار دهد.وی خاطر نشان کرد: براساس دعوت اعضای کمیسیون امنیت ملی مجلس قرار بود محمدجواد ظریف وزیر امورخارجه کشورمان نیز در این جلسه حضور یابد.

خبر

تأکید روحانی بر تقویت تولید ملی و استمرار اقتصاد مقاومتی

صدوهجدهمین جلسه ستاد هماهنگی اقتصاد مقاومتی به ریاست حجت‌الاسلام والمسلمین حسن روحانی رئیس‌جمهوری برگزار شد.
به گزارش ایسنا، در این جلسه، آثار اقتصادی تصویب قطعنامه شورای امنیت سازمان ملل مبنی بر لغو تحریم‌های اقتصادی مورد بررسی قرار گرفت و گزارشی از گفت‌وگو با هیأت‌های اقتصادی اروپایی و آسیایی که اخیراً به تهران آمده‌اند، ارائه شد و ساز و کار هماهنگی و پیگیری روابط اقتصادی خارجی مورد بحث قرار گرفت.
رئیس‌جمهور با تأکید بر ضرورت اقدام هماهنگ در تقویت تولید ملی، خواستار پیگیری جدی سیاست‌های اقتصاد مقاومتی در به کارگیری ظرفیت‌های داخلی و ایجاد اشتغال و ارزش افزوده در داخل کشور شد. بر این اساس، منابع ارزی دولت و بانک مرکزی که براساس توافق‌های انجام شده، آزاد خواهند شد باید به سمت فعالیت‌های زیربنایی و تولیدی کشور و رشد اقتصاد ملی هدایت شوند.

گزارش تحلیل

ابهام در راهگشایی فیلترینگ هوشمند

ادامه از صفحه ۳

و ۵ تا ۱۰ درصدی که محتوای مجرمانه دارند، حذف خواهند شد».
وزیر ارتباطات حالا در سفر اخیر خود به استان همدان از اجرای مرحله دوم فیلترینگ هوشمند خبر داده است.وی توضیح چندانی در این خصوص نداده این در حالی است که هنوز آمار مشخصی از چگونگی موفقیت‌آمیز بودن طرح در مرحله اول ارائه نشده است و این بر ابهامات مطرح شده برای اجرای طرح هوشمند فیلترینگ بیش از پیش می‌افزاید.

فیلترینگ هوشمند و اهداف آن

شورای عالی فضای مجازی معتقد است، فیلترینگ هوشمند برنامه‌ای است که در صورت اجرا، به کاهش نارضایتی مردم از فیلترینگ کمک خواهد کرد و ضمن جلوگیری از سرقت اطلاعات ملی، خلل وارد شده به فعالیت افراد را به حداقل ممکن می‌رساند.
گفته شده که با طراحی نرم‌افزارهای فیلترینگ هوشمند عدم دسترسی مردم به سایت‌های اجتماعی بین‌المللی محدود به صفحات با محتویات مجرمانه می‌شود.
در واقع طرح فیلترینگ هوشمند با ۲ نوع تقسیم‌بندی اجرا می‌شود. یک نوع از تقسیم‌بندی مربوط به سایت‌های اینترنتی است با این هدف که محتوای سایت‌ها پالایش و بعد در دسترس جامعه قرار گیرد. نمونه آن هم در سایت ویکی پدیا وجود دارد. به این ترتیب که سایت ویکی‌پدیا، به طور کلی باز است و دسترسی به آن امکان‌پذیر است؛ اما برخی صفحات آن که کاربردهای غیراخلاقی و مجرمانه دارند، فیلتر شده‌اند.
در تقسیم‌بندی دوم، طرح فیلترینگ هوشمند به تقسیم‌بندی کاربران از بعد آگاهی و نیاز می‌پردازد. به طوری که محتوای برخی سایت‌های آموزشی و علمی که هم‌اکنون به طور کل فیلترند برای دانشمندان، دانشجویان و پژوهشگران باز باشد و قشرهای دیگر در دسترسی به آن محدود شوند.
ناگفته پیداست که وزارت ارتباطات در اجرای طرح هوشمند فیلترینگ راه سختی را در پیش خواهد داشت. هرچند که وزیر از موفقیت‌آمیز بودن مرحله اول طرح سخن گفته اما هنوز نرم‌افزاری که با کمترین ضریب خطا محتوای سایت‌ها را فیلترینگ کند در کشور طراحی نشده است. هم‌اکنون سازمان تبلیغات اسلامی (مؤسسه اطلاع‌رسانی تبیان) و پژوهشکده فضای مجازی دانشگاه شهید بهشتی با همکاری یکدیگر در حال کار روی این طرح هستند، اما اجرایی شدن آن چندان هم آسان نخواهد بود.
از سوی دیگر شاید بتوان به فناوری فیلترینگ هوشمند برای سایت‌های معمولی دست یافت، ولی در شبکه‌های اجتماعی و پیام‌رسان‌ها موضوع متفاوت است، زیرا این سایت‌ها از گواهینامه امنیتی اس‌اس‌ال استفاده می‌کنند که رصد محتوای داخل آنها را غیرممکن می‌کند. کارشناسانی که روی این پروژه کار می‌کنند، هنوز درباره چگونگی رفع این‌گونه مشکلات اظهارنظر روشنی نکرده‌اند، بنابراین آینده فیلترینگ هوشمند کشور همچنان در سایه‌ای از ابهام قرار دارد.

ظریف با اشاره به رأی مثبت شورای امنیت به قطعنامه برجام تاکید کرد

مسیر دشوار کنگره برای مخالفت با برجام

برخی کشورهای منطقه بعد از توافق "برجام" اظهاراتی را خلاف شئون همسایگی مطرح می‌کنند، البته این مطالب و واکنش‌ها به این علت است که این کشورها تاکنون سیاست‌های غلط خود در قبال منطقه را با مسأله ایران‌هراسی توجیه می‌کردند، اما خوشبختانه با توافق این ابزار را از دست داده‌اند.
وزیر امور خارجه کشور با اشاره به رأی اکثریت اعضای شورای امنیت سازمان ملل به قطعنامه "برجام"و آثار این موضوع بر عملکرد آتی کنگره آمریکا نسبت به توافق هسته‌ای، گفت: درشرایط کنونی علی‌القاعده برای کنگره آمریکا بسیار دشوار خواهد بود که با یک تصمیم بین‌المللی که مورد تأیید اعضای شورای امنیت قرار گرفته و دولت ایالات متحده متولی آن بوده، مخالفت کند.

نقش اثرگذار جریان‌های سیاسی و لابی صهیونیستی در رویکرد کنگره

محمدجواد ظریف درگفت‌وگو با خانه ملت، با تأکید بر نقش اثرگذار جریان‌های سیاسی و لابی صهیونیستی در رویکرد و عملکرد کنگره آمریکا، افزود: به طور حتم فشارهای سیاسی و تلاش صهیونیست‌ها تأثیر فوق‌العاده‌ای در این شرایط دارد و این مسائل، موضوعات را تغییر می‌دهد و به نوعی در روند بررسی و تصویب "برجام" در کنگره آمریکا مشکل ایجاد خواهد کرد.

کشورهای منطقه پس از توافق اظهاراتی را خلاف شئون همسایگی مطرح می‌کنند

وی با اشاره به اثرات توافق هسته‌ای میان ایران و غرب در تحولات منطقه‌ای، تصریح کرد: در کل پرونده هسته‌ای منحصر به این حوزه است، اما درچند سال اخیر برخی از کشورهای منطقه به‌ویژه رژیم غاصب صهیونیستی به بهانه نظامی بودن برنامه هسته‌ای ایران، اقدامات خود را پشت غبار و پرده‌ای ساختگی پنهان می‌کردند، اما با توافق صورت گرفته قطعاً این پرده‌ها کنار خواهد رفت و دنیا واقعیات را مشاهده خواهد کرد.
ظریف ادامه داد: از طرف دیگر برخی کشورهای منطقه بعد از توافق "برجام" اظهاراتی را خلاف شئون همسایگی مطرح می‌کنند، البته این مطالب و واکنش‌ها به این علت است که این کشورها تاکنون سیاست‌های غلط خود در قبال منطقه را با مسأله ایران‌هراسی توجیه می‌کردند، اما خوشبختانه با توافق این ابزار را از دست داده‌اند، جمهوری اسلامی مانند گذشته تمام کشورهای منطقه و همسایه را برای گفت‌وگو و وحدت جهت مقابله با تهدیدات مشترک دعوت می‌کند.

محمدرضا عارف:

پتانسیل اصلاح‌طلبان بیش از ۵۰ درصد رأی است

رئیس بنیاد امید ایرانیان با بیان اینکه پتانسیل اصلاح‌طلبان بیش از ۵۰ درصد رأی است گفت: سعی می‌کنیم انتخابات اسفند ۹۴ در طراز بالاتری از انتخابات ۹۲ برگزار شود.
به گزارش مهر محمدرضا عارف اشاره کرد و گفت: مردم استان لرستان مظهر صبر، ایمان، شکیبایی، تلاش و خستگی نا پذیری هستند و همواره در حالی که مشکلات را به جان خریده‌اند خواستار حیثیت کشور و بزرگداشت نام و یاد شهیدان و ارزش‌های انقلاب اسلامی بوده‌اند.
عضو مجمع تشخیص مصلحت نظام افزود: متاسفانه این استان دچار محرومیت و دردهای مزمن است باید اقدامات قابل توجه‌ای برای توسعه استان صورت بگیرد. البته مردم نجیب لرستان در عین تحمل مشکلات همواره مدافع عظمت و استقامت کشور بوده و هستند.
وی در بخش دیگری از سخنانش با اشاره به اظهارنظر حاضران در جلسه در ارتباط با فعالیت‌های بنیاد امید ایرانیان، خاطرنشان کرد: بنیاد امید ایرانیان با نگاهی درازمدت تشکیل شد و نتیجه انتخابات ۹۲ نگاهی بود که در بنیاد امید ایرانیان دنبال می‌شد یعنی حاکم شدن عقلانیت و خرد جمعی در فعالیت‌های اجتماعی و سیاسی.
عارف با بیان اینکه در بنیاد امید ایرانیان اصرار داریم فعالیت حزبی انجام ندهیم به روند طی شده بعد از حوادث ناگوار ۸۸ در کشور اشاره کرد و یادآور شد: بسیاری از فعالان رقیب اصلاحات بعد از حوادث ۸۸ بر این باور بودند فاتحه اصلاحات خوانده شده است و حتی تعبیر مرگ اصلاحات را به کار می‌بردند. در آن فضایی که ناامیدی در بدنه اصلاح‌طلبان حاکم بود تلاش کردیم با ایجاد انگیزه برای جوانان و ایجاد شور انتخاباتی، در انتخابات حضور جدی و تأثیرگذار داشته باشیم و خوشبختانه در این مسیر موفق بودیم.
وی با بیان اینکه در انتخابات خرداد ۹۲ فرصت ارزشمندی برای نظام خلق شد تا برخی از عوارض ناگوار ۸۸ ادامه پیدا نکند، گفت: بعد از برگزاری ارزشمند انتخابات ریاست جمهوری تلاش کردیم حفظ فضای انتخابات و سرمایه اجتماعی عظیم ایجاد شده در اولویت قرار بگیرد به همین دلیل فعالیت جدی می‌کنیم تا انتخابات اسفند ۹۴ در تراز بالاتری از انتخابات ریاست جمهوری ۹۲ با همکاری با همه دست‌اندرکاران امر انتخابات برگزار شود.

کولیوند مطرح کرد:

احتمال حذف ایراد شورای نگهبان به طرح استانی شدن انتخابات

نایب‌رئیس کمیسیون شوراها و امور داخلی در مجلس شورای اسلامی با بیان اینکه ایرادات شورای نگهبان بررسی می‌شود از احتمال حذف این ایرادها در طرح استانی شدن انتخابات خبر داد.
محمدجواد کولیوند در گفت‌وگو با خانه ملت در خصوص بررسی طرح استانی شدن انتخابات مجلس گفت: قرار است این طرح امروز (٤ مردادماه) در کارگروهی در کمیسیون شوراها مورد بررسی قرار گیرد. در این نشست وزارت کشور، مرکز پژوهش‌ها و به احتمال زیاد وزارت اطلاعات نیز حضور پیدا کنند.
نماینده مردم کرج در مجلس شورا اسلامی ادامه داد: شورای نگهبان ۵ ایراد از طرح استانی شدن انتخابات گرفتند یکی از نکاتی که این شورا به آن معترض بود، تبعیض در قومیت‌ها و احتمال تضعیف وحدت در طرح مذکور بود.
وی ادامه داد: از سوی دیگر شورای نگهبان نگاه طرح استانی شدن به احزاب را مغایر اصل ۱۷۵ قانون اساسی دانست و عنوان کردند، اگر برای احزاب کمکی لحاظ شده باید برای گروه‌های سیاسی اقلیت‌های مذهبی نیز این مسأله منظور شود.
این نماینده اظهار کرد: بنابراین این نکات با حضور اعضای شورای نگهبان، وزارت کشور و مرکز پژوهش‌ها بررسی خواهد شد و این احتمال وجود دارد که برای تأمین نظر شورای نگهبان بندهایی که ایراد دارد را از طرح مذکور حذف کنیم.
کولیوند با بیان اینکه باید طرح استانی شدن تعیین تکلیف شود، تأکید کرد: ما زمان زیادی منتظر لایحه دولت در زمینه استانی شدن انتخابات مجلس بودیم اما لایحه دولت نرسید. بنابراین باید تکلیف این طرح مشخص شود.
وی توضیح داد: وقتی تدوین قانونی کلید می‌خورد باید تا تعیین‌تکلیف آن پیش رفت در زمینه طرح استانی شدن انتخابات نیز یا نظر شورای نگهبان تأمین می‌شود یا نمایندگان پافشاری می‌کنند و مجمع تشخیص مصلحت در این زمینه اظهارنظر می‌کند.
عضو هیأت‌رئیسه کمیسیون شوراها و امور داخلی اظهار کرد: تصور نمی‌کنم انتخابات دهمین دوره مجلس شورای اسلامی استانی برگزار شود.

خبر

حل مشکلات کلان کشور مستلزم همدلی است

یک فعال سیاسی اصلاح‌طلب گفت: به سرانجام رسیدن موضوع هسته‌ای نشان می‌دهد که برای حل کردن مشکلات کلان کشور خصوصاً مشکلات اقتصادی نیازمند همدلی هستیم.
علی تاجرنیا در گفت‌وگو با ایسنا اظهار کرد: به نظر من پروسه مذاکرات هسته‌ای و انجام توافق یکی از پیچیده‌ترین و حساس‌ترین برهه‌هایی بود که ما پس از پیروزی انقلاب اسلامی داشتیم.
وی افزود: از آنجا که برخی مسئولان اجرایی در دوره‌های گذشته عملکرد غلطی داشتند و همچنین به جهت وجود خصومتی که یک‌سری از دشمنان جمهوری اسلامی با محوریت اسرائیل و برخی کشورهای منطقه با ما دارند و منافع‌شان را در تضعیف جمهوری اسلامی می‌دانند، یک ذهنیت منفی در جامعه جهانی نسبت به ایران شکل گرفت و همین موضوع زمینه‌ساز قطعنامه‌های سازمان ملل علیه ما و تحریم کشورمان شد. به گونه‌ای که کشورهایی همچون چین که با ما روابط تجاری نزدیکی داشتند حاضر نشدند خارج از تحریم‌ها با ما تعامل داشته باشند.
این فعال سیاسی اصلاح‌طلب با تأکید بر اینکه حس توأمان عزت ملی و در عین حال تلاش برای زدودن بی‌اعتمادی و رفع تحریم‌ها کار بسیار دشواری بود که جز از یک دیپلماسی مقتدر و مسلط بر نمی‌آمد، گفت: اتفاقی که در این راستا افتاد، اتفاق مهمی بود و نهایتا منجر به این شد که ما آن شرایط دشوار را پشت سر بگذاریم. اگرچه مذاکرات هسته‌ای و رفتن به سمت توافق یک راه برای ما بود اما در عین حال مسأله‌ای که باید به آن توجه کنیم این است که از سوی ما یک نوع شیفتگی نسبت به غرب نشان داده نشود و اینطور نیست که تمامی مشکلات ما با وجود غرب و کشورهایی که به نوعی با جمهوری اسلامی مسأله دارند به نتیجه برسد.

رئیس سازمان انرژی اتمی:

توافق جداگانه‌ای برای بازدید از پارچین وجود ندارد

رئیس سازمان انرژی اتمی با بیان اینکه برنامه جداگانه‌ای برای بازدید از پارچین وجود ندارد، گفت: براساس تفاهم انجام شده در مورد پارچین عمل خواهد شد.
به گزارش پایگاه اطلاع‌رسانی دولت، علی‌اکبر صالحی در پاسخ به سؤالی مبنی بر اینکه آیا توافق جداگانه‌ای در مورد پارچین صورت گرفته است، گفت: خیر، با آژانس بین‌المللی انرژی اتمی تفاهمی صورت گرفته که در چارچوب این تفاهم که شورای عالی امنیت ملی نیز در جریان است، عمل می‌شود.
رئیس سازمان انرژی اتمی تأکید کرد: توافق یا تفاهم جداگانه‌ای برای بازدید از پارچین وجود ندارد و بازدیدها تنها در چارچوب تفاهم صورت گرفته انجام می‌شود. بر اساس این گزارش، روز بعد از اعلام توافق هسته‌ای و بیان برنامه جامع مشترک بین ایران و ۱+۵ در وین، یوکیا آمانو مدیرکل آژانس بین‌المللی انرژی اتمی در کوبورگ از توافق بر سر یک نقشه راه برای حل ابعاد احتمالی نظامی با صالحی خبر داد.

حضور ٦ عضو کابینه دولت در شهرستان‌های کردستان

در سفر استانی رئیس‌جمهور به استان کردستان ٦ عضو کابینه دولت در شهرستان‌های این استان حضور می‌یابند.
به گزارش فارس، حسن روحانی رئیس جمهوری کشورمان در بیستمین سفر استانی امروز یکشنبه به استان کردستان سفر می‌کند.
در جریان این سفر نیز تعدادی از وزرا، معاونان رئیس جمهور و مدیران بنگاه‌های بزرگ اقتصادی دولتی و غیر دولتی رئیس جمهور را همراهی می‌کنند.
وزرا و معاونان رئیس جمهور به عنوان نمایندگان دولت برای پیگیری مشکلات شهرستان مربوطه و دیدار با مردم و دریافت نقطه نظرات آنها به این شهرستان‌ها سفر می‌کنند.

مزایده ملک مشاع

در پرونده کلاسه ۸۵۶/۹۳ اجرایی طی رأی صادره از شعبه ۲ دادگاه عمومی حقوقی همدان دستور فروش ۶ دانگ ۱۷ قطعه زمین مزروعی باغ بیشه‌زار و خانه روستایی اموال مرحوم هاشمعلی سحاب حیدرفر خواهان: افسر، کلثوم، فرنگ، فاطمه همگی سحاب حیدرفر و گیلان آران خوانده: محسن هاشمی فیضی آدرس ملک: واقع در همدان، روستای شورین ۱- یک باب منزل مسکونی مخروبه در کوچه شیخ علیخان ۲۰۰ مترمربع ۲ ۴۴۰/۰۰۰/۰۰۰- بیشه‌زاری قدیمی با درختان کهن و جوان بوته‌ای در کنار مدرسه راهنمایی با مساحت ۱۶۵۰ مترمربع به قیمت کل عرصه و اعیان آن ۳۶۳/۰۰۰/۰۰۰ ریال ۳- دو قطعه زمین در امتداد همدیگر در کف دره و به صورت چمنزار و دارای درختان مثمر و غیرمثمر در محله بیشه‌زار علیخان نزدیک ساختمان‌های مهر ۶۷۰ مترمربع و دیگری ۱۵۲۰ مترمربع ۲۶۲/۸۰۰/۰۰۰ ریال ۴- زمین مزروعی با درختان سنجد خشک شده در محله باغچه حاج کهریزی در حاشیه اصلی راه رباط ۶۶۰ مترمربع ۲۶۴/۰۰۰/۰۰۰ ریال ۵- زمین مزروعی در کنار راه رباط در حال کشت سیر با مساحت ۸۸۵ مترمربع ۱۵۰/۴۵۰/۰۰۰ ریال ۶- زمین مزروعی در محله تک درخت سنجد ۳۰۴۵ مترمربع ۴۵۶/۷۵۰/۰۰۰ ریال ۷- زمین در کنار راه رباط و دانشگاه آزاد با مساحت ۲۵۱۵ مترمربع ۴۲۷/۵۵۰/۰۰۰ ریال ۸- یک قطعه زمین زراعی در امامزاده با مساحت ۲۷۴۵ مترمربع ۳۲۹،۴۰۰،۰۰۰ ریال ۹- باغ انگور ودرختان آلوی قدیمی در محله امامزاده ۳۹۰ مترمربع ۹۷/۵۰۰/۰۰۰ ریال ۱۰- باغ انگور و درختان آلوی قدیمی با مساحت ۱۰۰۰ مترمربع ۱۰۰/۰۰۰/۰۰۰ ریال ۱۲- زمین مزروعی در محدوده استادیوم ورزشی با مساحت ۱۰۰۸۰ مترمربع ۴۰،۳۲۰،۰۰۰ ریال ۱۱- زمین زراعی در جنب گاراژ حاج خلیل در بافت ساخت‌وساز با مساحت ۱۵۲۰ مترمربع ۶۰۸/۰۰۰/۰۰۰ ریال ۱۳- زمین مزروعی در راه سرخ‌آباد که از آب سد آبیاری می‌شود فعلاً بدون کشت ۱۸۱۵۰ مترمربع ۳۹۹/۳۰۰/۰۰۰ ریال ۱۴- زمین مزروعی دیمزار در پشت یال با مساحت ۱۰۴۰۰ مترمربع ۱۵۶/۰۰۰/۰۰۰ ریال ۱۵- زمین دیمزار در راه سرخ‌آباد با مساحت ۱۵۰۹۰ مترمربع ۲۲۶/۳۵۰/۰۰۰ ریال ۱۶- یک قطعه زمین زراعی در حاشیه بلوار شهرک مدنی در حال حاضر بدون کشت ۱۴۰۰ مترمربع ۱/۵۴۰/۰۰۰/۰۰۰ ریال ۱۷- زمین در دانگ سر چاه عباس چراغعلی که از چاه آب مشروب است حدود ۵۰۰۰ مترمربع ۱/۵۰۰/۰۰۰/۰۰۰ ریال. تمام مبالغ به ریال است و خریداران احتمالی خود باید در خصوص منطقه و نوع کشت و غیره قبل از مزایده تحقیق کرده باشند. که این اجرا وفق ماده ۹ و ۱۰ آئین‌نامه قانونی افراز و فروش املاک مشاع مصوب ۱۳۵۷ نسبت به فروش آن اقدام می‌نماید. به تاریخ ۱۳۹۴/۰۶/۰۲ ساعت ۹/۳۰ تا ۱۰ محل برگزاری مزایده دادگستری کل استان طبقه همکف دفتر مزایده می‌باشد. مورد مزایده ۵ روز قبل از مزایده قابل مشاهده است. برنده مزایده کسی است که بالاترین قیمت پیشنهادی را ارائه و ده درصد مبلغ پیشنهادی را فی‌المجلس واریز نماید و جهت الباقی در مهلت قانونی اقدام نموده در غیر این صورت ده درصد به نفع دولت ضبط خواهد شد. م الف ۲۳۹۳

دادورز اجرای احکام مدنی دادگستری همدان– زائری

آگهی مزایده

در پرونده کلاسه ۹۰/۱۱۴۹ اجرایی طی رأی صادره از شعبه ۴ محاکم حقوقی دادگستری استان همدان محکوم له: بانک ملی همدان محکوم علیه: اکبر همتی، علی بیات و بهروز عسگری محکوم به: ۱۵۸/۹۷۲/۰۵۰ ریال در حق محکوم له نیم‌عشر دولتی: برابر قانون لذا با توجه به اینکه محکوم علیه نسبت به برائت ذمه خویش اقدامی نکرده است این اجرا به درخواست (محکوم له و مالک ثالث خانم معصومه همتی) اقدام به توقیف ۶ دانگ پلاک ثبتی ۱۵۰۱/۹۷۷ دربخش ۴ واقع در همدان، روستای دهبیاز، خیابان اصلی، بن‌بست اشرفی، پلاک ۸۴۵ عرصه ۳۲۵/۱۴ مترمربع و اعیان غیرقابل استفاده.
ارزش ۶ دانگ ۲۱۱/۳۱۴/۰۰۰ اعلام گردیده است و مورد فروش فقط به میزان محکوم به است. لذا این اجرا به تاریخ ۱۳۹۴/۰۶/۰۲ ساعت ۱۰/۳۰ تا ۱۱ اقدام به برگزاری مزایده می‌نماید محل برگزاری مزایده دادگستری کل استان طبقه همکف دفتر مزایده می‌باشد. مورد مزایده ۵ روز قبل از تاریخ مندرج قابل مشاهده است. برنده مزایده کسی است که بالاترین قیمت پیشنهادی را ارائه و ده درصد مبلغ پیشنهادی را فی‌المجلس واریز نماید و جهت الباقی در مهلت قانونی اقدام نموده در غیر این صورت ده درصد به نفع دولت ضبط خواهد شد. م الف ۲۳۹۵

دادورز اجرای احکام مدنی دادگستری همدان– زائری

اداره ثبت اسناد و املاک حوزه ثبت ملک بهار

هیات موضوع قانون تعیین تکلیف وضعیت ثبتی اراضی و ساختمان‌های فاقد سند رسمی
آگهی موضوع ماده ۳ قانون و ماده ۱۳ آیین‌نامه قانون تعیین تکلیف وضعیت ثبتی و اراضی و ساختمان‌های فاقد سند رسمی
برابر رأی شماره ۱۳۹۴۶۰۳۲۶۰۰۷۰۰۰۸۲۲ مورخه ۱۳۹۴/۰۳/۱۹ هیأت موضوع قانون تعیین تکلیف وضعیت ثبتی اراضی و ساختمان‌های فاقد سند رسمی مستقر در واحد ثبتی حوزه ثبت ملک بهار تصرفات مالکانه بلامعارض متقاضی خانم زهره افشاری فرزند احمد به شماره شناسنامه ۱۸۳۶۰ صادره از بهار در شش دانگ یک باب خانه به مساحت ۲۳۳/۳۲ مترمربع قسمتی از پلاک ۱۳۹ اصلی واقع در بهار بخش ۴ همدان خریداری مع‌الواسطه از مالک رسمی آقای لطف‌ا... غیبی محرز گردیده است. لذا به منظور اطلاع عموم مراتب در دو نوبت به فاصله ۱۵ روز آگهی می‌شود، در صورتی که اشخاص نسبت به صدور سند مالکیت متقاضی اعتراضی داشته باشند می‌توانند از تاریخ انتشار اولین آگهی به مدت دو ماه اعتراض خود را به این اداره تسلیم و پس از اخذ رسید، ظرف مدت یک ماه از تاریخ تسلیم اعتراض، دادخواست خود را به مراجع قضایی تقدیم نمایند. بدیهی است در صورت انقضای مدت مذکور و عدم وصول اعتراض طبق مقررات سند مالکیت صادر خواهد شد. م الف ۲۳۳۶
تاریخ انتشار نوبت اول: ۹۴/۰۵/۰۴
تاریخ انتشار نوبت دوم: ۹۴/۰۵/۱۹

هادی یونسی‌عطوف، رئیس ثبت اسناد و املاک بهار

اداره ثبت اسناد و املاک حوزه ثبت ملک بهار

هیات موضوع قانون تعیین تکلیف وضعیت ثبتی اراضی و ساختمان‌های فاقد سند رسمی
آگهی موضوع ماده ۳ قانون و ماده ۱۳ آیین‌نامه قانون تعیین تکلیف وضعیت ثبتی و اراضی و ساختمان‌های فاقد سند رسمی
برابر رأی شماره ۱۳۹۴۶۰۳۲۶۰۰۷۰۰۰۸۱۸ مورخه ۱۳۹۴/۰۳/۱۹ هیأت موضوع قانون تعیین تکلیف وضعیت ثبتی اراضی و ساختمان‌های فاقد سند رسمی مستقر در واحد ثبتی حوزه ثبت ملک بهار تصرفات مالکانه بلامعارض متقاضی آقای اصغر نیکو فرزند قاسم به شماره شناسنامه ۱۶۰۷۸ صادره از بهار در اعیانی شش دانگ یک باب خانه به مساحت ۲۵۰/۴ مترمربع قسمتی از پلاک ۱۹۰ فرعی از ۱۳۹ اصلی واقع در بهار بخش ۴ همدان خریداری با قولنامه عادی از ورثه قاسم نیکو محرز گردیده است. لذا به منظور اطلاع عموم مراتب در دو نوبت به فاصله ۱۵ روز آگهی می‌شود، در صورتی که اشخاص نسبت به صدور سند مالکیت متقاضی اعتراضی داشته باشند می‌توانند از تاریخ انتشار اولین آگهی به مدت دو ماه اعتراض خود را به این اداره تسلیم و پس از اخذ رسید، ظرف مدت یک ماه از تاریخ تسلیم اعتراض، دادخواست خود را به مراجع قضایی تقدیم نمایند. بدیهی است در صورت انقضای مدت مذکور و عدم وصول اعتراض طبق مقررات سند مالکیت صادر خواهد شد. م الف ۱۷۵۲
تاریخ انتشار نوبت اول: ۹۴/۰۵/۰۴
تاریخ انتشار نوبت دوم: ۹۴/۰۵/۱۹

هادی یونسی‌عطوف، رئیس ثبت اسناد و املاک بهار

اداره ثبت اسناد و املاک حوزه ثبت ملک بهار

هیات موضوع قانون تعیین تکلیف وضعیت ثبتی اراضی و ساختمان‌های فاقد سند رسمی
آگهی موضوع ماده ۳ قانون و ماده ۱۳ آیین‌نامه قانون تعیین تکلیف وضعیت ثبتی و اراضی و ساختمان‌های فاقد سند رسمی
برابر رأی شماره ۱۳۹۴۶۰۳۲۶۰۰۷۰۰۰۹۵۵ مورخه ۱۳۹۴/۰۳/۳۱ هیأت موضوع قانون تعیین تکلیف وضعیت ثبتی اراضی و ساختمان‌های فاقد سند رسمی مستقر در واحد ثبتی حوزه ثبت ملک بهار تصرفات مالکانه بلامعارض متقاضی آقای موسی فتوح امجد فرزند یارمحمد به شماره شناسنامه ۱۳۵۹ صادره از کبودراهنگ در شش دانگ یک باب خانه به مساحت ۳۰۷/۸۳ مترمربع قسمتی از پلاک ۱۳۹ اصلی واقع در بهار بخش ۴ همدان خریداری مع‌الواسطه از مالک رسمی آقای رمضانعلی اوچی همراه محرز گردیده است. لذا به منظور اطلاع عموم مراتب در دو نوبت به فاصله ۱۵ روز آگهی می‌شود، در صورتی که اشخاص نسبت به صدور سند مالکیت متقاضی اعتراضی داشته باشند می‌توانند از تاریخ انتشار اولین آگهی به مدت دو ماه اعتراض خود را به این اداره تسلیم و پس از اخذ رسید، ظرف مدت یک ماه از تاریخ تسلیم اعتراض، دادخواست خود را به مراجع قضایی تقدیم نمایند. بدیهی است در صورت انقضای مدت مذکور و عدم وصول اعتراض طبق مقررات سند مالکیت صادر خواهد شد. م الف ۲۳۰۹
تاریخ انتشار نوبت اول: ۹۴/۰۵/۰۴
تاریخ انتشار نوبت دوم: ۹۴/۰۵/۱۹

هادی یونسی‌عطوف، رئیس ثبت اسناد و املاک بهار

اداره ثبت اسناد و املاک حوزه ثبت ملک بهار

هیات موضوع قانون تعیین تکلیف وضعیت ثبتی اراضی و ساختمان‌های فاقد سند رسمی
آگهی موضوع ماده ۳ قانون و ماده ۱۳ آیین‌نامه قانون تعیین تکلیف وضعیت ثبتی و اراضی و ساختمان‌های فاقد سند رسمی
برابر رأی شماره ۱۳۹۴۶۰۳۲۶۰۰۷۰۰۰۸۲۳ مورخه ۱۳۹۴/۰۳/۱۹ هیأت موضوع قانون تعیین تکلیف وضعیت ثبتی اراضی و ساختمان‌های فاقد سند رسمی مستقر در واحد ثبتی حوزه ثبت ملک بهار تصرفات مالکانه بلامعارض متقاضی آقای غلامرضا زارعی فرزند محمدحسین به شماره شناسنامه ۹۲ صادره از بهار در اعیانی شش دانگ یک باب خانه به مساحت ۳۱۱/۲۳ مترمربع قسمتی از پلاک ۱۶۹۲ فرعی از ۱۳۹ اصلی واقع در بهار بخش ۴ همدان خریداری از مالک رسمی آقایان معصوم و ناصر و خانم صدیقه صمدی محرز گردیده است. لذا به منظور اطلاع عموم مراتب در دو نوبت به فاصله ۱۵ روز آگهی می‌شود، در صورتی که اشخاص نسبت به صدور سند مالکیت متقاضی اعتراضی داشته باشند می‌توانند از تاریخ انتشار اولین آگهی به مدت دو ماه اعتراض خود را به این اداره تسلیم و پس از اخذ رسید، ظرف مدت یک ماه از تاریخ تسلیم اعتراض، دادخواست خود را به مراجع قضایی تقدیم نمایند. بدیهی است در صورت انقضای مدت مذکور و عدم وصول اعتراض طبق مقررات سند مالکیت صادر خواهد شد. م الف ۲۲۰۶
تاریخ انتشار نوبت اول: ۹۴/۰۵/۰۴
تاریخ انتشار نوبت دوم: ۹۴/۰۵/۱۹

هادی یونسی‌عطوف، رئیس ثبت اسناد و املاک بهار

اداره ثبت اسناد و املاک حوزه ثبت ملک بهار

هیات موضوع قانون تعیین تکلیف وضعیت ثبتی اراضی و ساختمان‌های فاقد سند رسمی
آگهی موضوع ماده ۳ قانون و ماده ۱۳ آیین‌نامه قانون تعیین تکلیف وضعیت ثبتی و اراضی و ساختمان‌های فاقد سند رسمی
برابر رأی شماره ۱۳۹۴۶۰۳۲۶۰۰۷۰۰۰۹۴۰ مورخه ۱۳۹۴/۰۳/۱۸ هیأت موضوع قانون تعیین تکلیف وضعیت ثبتی اراضی و ساختمان‌های فاقد سند رسمی مستقر در واحد ثبتی حوزه ثبت ملک بهار تصرفات مالکانه بلامعارض متقاضی آقای سید احمد سادات فرزند سید حمدا... به شماره شناسنامه ۱۹۲ صادره از بهار در اعیانی شش دانگ یک باب خانه به مساحت ۲۳۶/۲۰ مترمربع قسمتی از پلاک ۵۳۵ فرعی از ۱۳۹

پیام تاریخ، تمدن و فرهنگ مادستان
The Message Of Madestan's History & Civilization & Culture
روزنامه همدان پیام
۵
یکشنبه ● ۴ مردادماه ۱۳۹۴ ● شماره ۲۴۰۶
گردشگری و میراث
gardesh@hamedanpayam.com

بازدید از پژوهشکده هنرهای سنتی آسان می‌شود

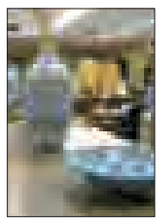

رئیس پژوهشکده هنرهای سنتی پژوهشگاه میراث فرهنگی و گردشگری گفت: به منظور تسهیل در بازدید علاقمندان از این پژوهشکده و قرار گرفتن آنان در روند فعالیت هنرمندان و پژوهشگران در شمالی سازمان میراث فرهنگی، صنایع دستی و گردشگری که این پژوهشکده نیز در آن قرار دارد بازگشایی می‌شود. به گزارش روابط‌عمومی پژوهشگاه میراث فرهنگی و گردشگری، علیرضا بهرمان تصریح کرد: پژوهشکده هنرهای سنتی موازی با مطالعات پژوهشی در حوزه شناخت فناوری‌های کهن و ارزش‌های هنری نهفته در آثار به بحث مستندنگاری و اشاعه آن می‌پردازد و در نهایت این مطالعات را در قالب اشیای هنری با فناوری‌های کهن مدل‌سازی می‌کند. وی افزود: در اقدام بعدی مدل‌های ساخته شده در نمایشگاه دایمی پژوهشکده هنرهای سنتی به نمایش گذاشته می‌شود که مورد بازدید عموم قرار می‌گیرد.

برگزاری مسابقه اینترنتی «سرزمین نور» برای زائران تمتع

مدیر آموزش معاونت فرهنگی بعثه مقام معظم رهبری با بیان اینکه مسابقه اینترنتی سرزمین نور برای زائران تمتع ۹۴ آغاز شده است، گفت: این مسابقه تا هفته حج ادامه دارد. حجت‌الاسلام والمسلمین حمید احمدی، با اشاره به برگزاری مسابقه اینترنتی «سرزمین نور» ویژه زائران و حجاج ایرانی در حج امسال افزود: این مسابقه با هدف آشنایی هر چه بیشتر زائران و حجاج ایرانی با اماکن مقدس، مذهبی و تاریخی مکه مکرمه و مدینه منوره برگزار می‌شود که ضمن آشنایی با پیام‌های تاریخی و معرفتی با این اماکن نیز آشنا خواهند شد. وی گفت: در این مسابقه ۲۴ مکان مقدس در شهرهای مدینه منوره و مکه مکرمه انتخاب شده است که برای هر مکان ۱۰ سؤال طراحی و لینک بروشورها در این زمینه به صورت اینترنتی در اختیار زائران قرار گرفته است.

۷۹درصد انگلیسی‌ها، ایران را فوق‌العاده می‌دانند

دیلی تلگراف در گزارشی اعلام کرد «رفع تحریم‌ها علیه جمهوری اسلامی ایران احتمالاً به سهولت سفر غربی‌ها به ایران خواهد انجامید که از زمان انتخاب حسن روحانی به عنوان رئیس‌جمهوری در سال ۲۰۱۳، بیش از پیش و به صورت روزافزون به این کشور سفر کرده‌اند.» در بخشی از گزارش این نشریه با عنوان «امیدواری ایران برای جذب ۲۰ میلیون گردشگر یک سال پس از تحریم» آمده است: «صنعت گردشگری ایران در آستانه رشدی سریع با رفع تحریم‌های اقتصادی قرار دارد و حالا تعداد بیشتری از مردم کشورهای غربی بی‌صبرانه در انتظار بازدید از ایران هستند و در داخل ایران نیز طرح‌هایی برای توسعه شرکت‌های گردشگری، هتل و امکانات توریستی در دست اجراست.» دیلی تلگراف در یک نظرسنجی در رابطه با سپری کردن تعطیلات در ایران اعلام کرده است که «۷۹درصد انگلیسی‌ها ایران را کشوری فوق‌العاده می‌دانند.

غذاهای محلی، فرصت دیده نشده گردشگری خلاق در همدان

جشنواره غذا در هتل پارسیان همدان سال گذشته

استفاده از فرصت‌های اقتصادی برای هر کشوری از مهمترین سیاست‌های مدیران آن کشور محسوب می‌شود. درآمدهایی در سطح بومی، ملی و حتی منطقه‌ای می‌توانند زمینه‌ساز پیشرفت و رونق اقتصادی شوند. در این میان، صنعت گردشگری از جمله ظرفیت‌های مناسبی است که در بین صنایع فعال حال حاضر جهان از امکان درآمدزایی بالایی برخوردار است؛ بنابراین بایستی با بهره‌گیری صحیح و خلاقانه از فرصت‌های متنوع گردشگری، از آن به عنوان یک محرک اقتصادی و پویا در جامعه استفاده کرد. کمتر کسی از هر قشری یافت می‌شود تا با یکی از موضوعات صنعت گردشگری ارتباط پیدا نکند و یا آن را تجربه نکرده باشد. شاید همین گستردگی طرفداران این صنعت موجب شده است همچنان خلاقیت و نوآوری در این صنعت رشد داشته و بیشتر شود و محصولات ارائه شده نیز نسبت به سلیقه و نیاز اقشار مختلف در آن متنوع شود. خلاقیت و نوآوری در صنعت گردشگری یکی از پیچیده‌ترین موضوعاتی است که برنامه‌ریزان با آن مواجه هستند. گردشگری باید هم جوابگوی تقاضای مشتری باشد و هم جوابگوی رونق اقتصادی. صنعت گردشگری باید بتواند با بهره‌گیری درست از فرصت‌های موجود و رفع نیازهای مشتری، موجب درآمدزایی در سطح بومی و ملی شود.

ایران به دلیل تنوع اقلیمی، فرهنگی و نیز تاریخ کهنش، از ظرفیت‌های بالایی برای جذب گردشگر و ارتقای صنعت گردشگری برخوردار است. تنوع فرهنگی و تاریخی در ایران موجب شده است به همان میزان در آداب و رسوم، صنایع دستی، محصولات غذایی، موسیقی و از این قبیل موارد در بین اقوام مختلف تنوع پدیدار شود. گستردگی این پدیده در شهرهای مختلف حتی موجب شده است بسیاری از رسوم و محصولات تولیدی کمتر به چشم بیایند و یا اصلاً شناخته نشوند. استان همدان پایتخت تاریخ و تمدن و یکی از قدیمی‌ترین شهرهای ایران و از کهن‌ترین شهرهای جهان است و هر ساله گردشگران زیادی از داخل و خارج ایران از اماکن تاریخی و دیدنی آن بازدید می‌کنند. همدان به دلیل داشتن مراکز تاریخی و دیدنی به عنوان پنجمین شهر فرهنگی و توریستی کشور شناخته می‌شود. اما بسیاری از گردشگرانی که از همدان بازدید می کنند کمتر با آداب و رسوم، غذاهای محلی و حتی صنایع دستی همدان آشنایی دارند و درصد کمی از گردشگران امکان استفاده از اقامتگاه‌های محلی و تجربه خوردن غذاهای محلی را دارند. سال‌هاست که دم از نداشتن غذای خاص و بومی زده می‌شود، درصورتی که غذا هست، ولی از معرفی آنها غافل بوده‌ایم. امروزه در صنعت گردشگری، خلاقیت و نوآوری حرف نخست را می‌زنند و ایجاد فرصت‌هایی برای کسب تجربه‌های جدید برای گردشگران نشان داده با استقبال خوبی از طرف مسافران مواجهه بوده است؛ بنابراین بایستی با توجه به پتانسیل خوب همدان از وجود غذاهای محلی از این ظرفیت به خوبی استفاده کرد و روش‌های جدیدی را برای این منظور پیاده‌سازی کرد. برای این منظور می‌توان جوامع محلی را برای معرفی محصولات، غذاها و رسوم در همدان تقویت کرده و آنان را تشویق به مشارکت کرد. مشارکت جوامع محلی در صنعت گردشگری موجب رونق این صنعت و ایجاد مشاغل پایدار در جوامع محلی خواهد شد.

از طرفی دیگر وجود منابع طبیعی غنی در این استان می‌تواند در بهبود و کیفیت محصولات بومی مؤثر باشد. استان همدان به برکت وجود الوند که رویشگاه بیش از ۱۵۰ گونه گیاهی است، عطر و طعم خاصی را به سفره‌های مردمانش هدیه داده است. از گشنیز، رازیانه و سیاه‌دانه گرفته تا آویشن و چای کوهی که دلچسب‌ترین دم نوش‌ها و مطبوع‌ترین عرقیات را می‌توان از آنها تهیه کرد. اگر با نگاه خلاقانه به موضوع نگاه کنیم؛ کدام گردشگر از اینکه در یک خانه روستایی و یا حتی در یک هتل درجه یک در همدان از نوشیدن یک فنجان چای و شربت گیاهی تولیدی همان شهر لذت نبرد. امروزه در جهان یکی از پرطرفدارترین موضوعات توریسم، تجربه خوردن غذاها و نوشیدنی‌های آنجایی است که به آنجا سفر می‌کند؛ بنابراین باید از فرصت‌های موجود در همدان برای رونق صنعت گردشگری، ایجاد زمینه‌های درآمدزایی بومی و نیز معرفی داشته‌های پنهان در همدان استفاده کرد. به دلیل سردسیری بودن منطقه، پخت انواع آش و آبگوشت‌های متنوع رونق فراوانی دارند. از جمله آنها می‌توان آش اوماج، آش کاچی، آش خشکبار، آش غورابه، آبگوشت کلم قمری و انواع دیزی را نام برد و یا حتی غذاهایی مانند کباب سرداشی و سیب‌زمینی کوره که با وجود داشتن طرفداران زیاد در همدان، معرفی نکردن درست آن به گردشگران موجب کمرنگ شدن و مغفول ماندن‌شان شده است .به راستی می‌توان با ابتکار و روش‌های خلاقانه غذاهای لذیذ و بومی همدان را به گردشگران معرفی کرد تا از خوردن آنها لذت ببرند. تنوع تولید ترشی و انواع مربا در همدان نیز بسیار بسیار بالاست. شاخصه اصلی ترشی‌های همدان استفاده از گیاهان بومی و طبیعی و همچنین به کاربردن چاشنی‌ها و سبزی‌های تازه و بومی در آنهاست که موجب تمایز آنها با سایر نقاط شده است.

مردم همدان به دلیل وجود همین سبزی‌های کوهی متنوع در دامنه کوه‌های این شهر، تمایل زیادی به درست کردن آش با این سبزی‌ها دارند که دارای خواص بسیار زیادی نیز هستند. حتی سرو غذا در همدان به دلیل وجود صنعت تولید سفال می‌تواند در نوع خود منحصر به فرد و خاص باشد. تولید ظروف سفالین با کیفیت در لالجین همدان بسیار محبوب است. تجربه خوردن غذاهای محلی در ظروف سنتی و دست‌ساخت همان مردمان برای گردشگران قطعاً لذت‌بخش خواهد بود.

تنها کافیست مدیران و برنامه‌ریزان صنعت گردشگری همدان با کمی خلاقیت و نگاهی نو به داشته‌های این شهر کهن، بیش از پیش جاذبه‌های مختلف، متنوع و بخصوص خاموش همدان به گردشگران معرفی شوند. جوامع محلی را به مشارکت فعال در این زمینه تشویق کنند و با برگزاری جشنواره‌هایی برای معرفی غذاهای همدان به گردشگران و آژانس‌های مسافرتی، بتوانند گامی نو در صنعت گردشگری بردارند. هر یک از محصولات غذایی همدان سوغات این شهر به شمار می‌آیند که بدون معرفی آنها به گردشگران ناشناخته باقی خواهند ماند. امروزه محصولات غذایی مانند شیرمال، کماج، حلوازرده و انگشت‌پیچ توسط میراث فرهنگی همدان به ثبت ملی رسیده است و در فهرست سوغاتی‌های ایرانی قرار دارد. در نتیجه می‌توان با معرفی بهتر و اجرای روش‌های خلاقانه و جدید سایر محصولات غذایی همدان را نیز معرفی و ثبت کرد.

» معصومه مؤمنی
(دانشجوی دکترای جغرافیا و برنامه‌ریزی توریسم، مدرس دانشگاه)

معاون صنایع دستی سازمان میراث فرهنگی:

مشکل مستمری هنرمندان صنایع دستی حل شد

با توافق انجام شده میان این سازمان و وزارت ارشاد، مشکل مستمری‌بگیران هنرهای سنتی و صنایع دستی حل شد.

معاون صنایع دستی سازمان میراث فرهنگی، صنایع دستی و گردشگری در این زمینه اظهار کرد: قرار بر این شد که در سالجاری وزارت ارشاد، مستمری هنرمندان صنایع دستی و هنرهای سنتی را پرداخت کند و وی در پاسخ به اینکه آیا مستمری هنرمندان صنایع دستی مانند گذشته از اعتبارات وزارت فرهنگ و ارشاد پرداخت می‌شود؟ گفت: تا پایان امسال همین گونه است؛ به طوری که وزارت ارشاد از طریق ساماندهی اعتبارات خود این مستمری را پرداخت می‌کند؛ اما برای سال آینده قرار است باز تعریف کنیم.

نامورمطلق درباره اینکه آیا از سال آینده سازمان میراث فرهنگی باید اعتبار لازم برای پرداخت مستمری هنرمندان صنایع دستی را تهیه کند، اظهار کرد: برای روشن شدن این مسأله قرار شد نامه‌ای به سازمان برنامه و بودجه ارسال و درخواست کنیم که وضعیت را قطعی و مشخص کند.

معاون صنایع دستی سازمان میراث فرهنگی همچنین در پاسخ به اینکه میزان این مستمری همان ۱۲۰ هزار تومان است یا افزایش پیدا کرده، تصریح کرد: همان میزان است و تغییری نکرده؛ اگر قرار به افزایش باشد، این افزایش تمامی هنرمندان از هم اکنون برای تأمین اعتبار سال آینده چاره‌ای بیندیشد؛ به طوری که با همکاری سازمان برنامه و بودجه اعتباری برای این منظور در نظر گرفته شود.

بهمن نامورمطلق ادامه داد: اگر مشکل قطع مستمری هنرمندی همچنان حل نشده، می‌تواند به سازمان میراث فرهنگی یا وزارت فرهنگ و ارشاد اسلامی مراجعه کند تا این مستمری برای او واریز شود.

را در بر خواهد گرفت؛ اما در حال حاضر بودجه‌ای برای این کار نداریم؛ اگر هم داشته باشیم، به جای افزایش میزان این مستمری، به تعداد هنرمندان تحت پوشش آن اضافه خواهیم کرد.

با توجه به اینکه برخی بر این اعتقاد بودند که دلیل قطع شدن مستمری هنرمندان صنایع دستی، حمایت نکردن قانون از آنان بوده و اینکه در قانون این هنرمندان جزو پدیدآورندگان محسوب نمی‌شوند؛ از نامورمطلق پرسیدیم که آیا برای حل این مشکل در قانون هم تغییری ایجاد شد؛ وی گفت: خیر؛ این هنرمندان همواره جزو پدیدآورندگان محسوب می‌شوند و چنین توجیهی قابل قبول نیست.

شناسه

روستای مسلم آباد

روستای مسلم آباد درشرق شهرستان همدان، در بخش شراء و در ٤٥ کیلومتری این شهرستان واقع شده. راه های زیادی برای آمدن به این روستا از همدان وجود داره، اما راحت ترین و نزدیک ترین مسیر، مسیر سیاه کمر هستش.این روستا تقریبا درون حصاری کوهستانی قرار گرفته. ۱۲ کوه در اطراف آن قرار گرفتن. در غرب روستا ۲ کوه به نام های کوه امام و کوه قِزقلعه و در شرق آن دو کوه بنام های کوه گُونی و کوه قزل قرار گرفته.ساکنان روستا به کوه قِزقلعه،کوه کوچک هم می گن، چون در مقابل کوه های دیگه بسیار کوچیکه.

خبر

امضاء تفاهم‌نامه ستاد مرکزی راهیان نور و سازمان میراث فرهنگی

تفاهم‌نامه همکاری مشترک سازمان میراث فرهنگی، صنایع دستی و گردشگری و رئیس ستاد مرکزی راهیان نور به منظور حفظ و حراست از آثار و ارزش‌های ۸سال دفاع مقدس به امضای مسعود سلطانی‌فر، سردار بهمن کارگر و حسام‌الدین آشنا رسید.

مسعود سلطانی‌فر، معاون رئیس‌جمهور و رئیس سازمان میراث فرهنگی، صنایع دستی و گردشگری، سردار بهمن کارگر، رئیس ستاد مرکزی راهیان نور کشور و حسام‌الدین آشنا، نماینده تام‌الاختیار رئیس‌جمهور در ستاد راهیان نور، تفاهم‌نامه همکاری مشترک این سازمان با ستاد مرکزی راهیان نور را امضا کردند.

وی افزود: با تفاهم‌نامه‌ای که امروز به امضا رسید، همکاری‌هایی که از گذشته بین ستاد راهیان نور و سازمان وجود داشت در قالب یک برنامه منسجم ادامه می‌یابد.

رئیس سازمان میراث فرهنگی، صنایع دستی و گردشگری با بیان اینکه گردشگری امروز در دنیا به صورت‌های مختلفی انجام می‌شود، گردشگری ادامه داد: جنگ یکی از مهمترین رشته‌هایی است که کشورهایی که در طول تاریخ خود درگیر جنگ بوده‌اند در قالب موزه‌ها و ارائه آثار هنری، آثار به جا مانده از این مقاطع حساس تاریخی را به نسل‌های بعدی خود منتقل می‌کنند.

سلطانی‌فر یادآور شد: ۸ سال دفاع مقدس یکی از پرافتخارترین مقاطع تاریخ جمهوری اسلامی ایران است که آثار و ارزش‌های آن باید به نسل‌های آینده منتقل شود.

معاون رئیس‌جمهور با تأکید بر حفظ آثار و انتقال آن به نسل‌های آینده، گفت: حفظ یادمان‌های دفاع مقدس، ایجاد موزه‌های منطقه‌ای و استانی، کمک به جریان عظیم راهیان نور، ایجاد شرایط اسکان برای گردشگران راهیان نور از جمله مواردی است که در تفاهم مشترک سازمان میراث فرهنگی و ستاد مرکزی راهیان نور مورد تأکید قرار گرفته است.

دیرینه

تصاویری کمتر دیده شده از تخریب بقیع

یک هیأت ایرانی ۹۰ سال پیش برای اعتراض به تخریب آثار اسلامی در مکه و مدینه از جمله بیت پیامبر گرامی اسلام (ص) به عربستان سفر کردند.

هفته‌نامه «الکون» چاپ مصر در تاریخ سوم دسامبر ۱۹۲۵ در صفحه نخست خود زیر عنوان «آل سعود زیارتگاه‌های صحابه را تخریب کرد»، نوشت که تخریب آثار صحابه و اهل بیت در مکه و مدینه موجی از اعتراض و انزجار در سراسر جهان اسلام به دنبال داشت.

به گزارش ایسنا، این نشریه در زیر تیتر اصلی خود نوشت که عبدالعزیز (پادشاه عربستان) ضمن تظاهر به عذرخواهی، مردان خود را به اقدام در این زمینه (تخریب زیارتگاه‌های اهل بیت) متهم کرد.

این هفته‌نامه مصری می‌نویسد که به دنبال انتشار اخباری مبنی بر تخریب آثار اسلامی در مکه و مدینه توسط وهابیون، یک هیأت ایرانی به ریاست جعفرخان ضمن حضور در مکه و مدینه از نزدیک آثار تخریب شده را مورد بازدید قرار داد.

این نشریه عکس‌هایی از هیأت ایرانی و سرپرست آنان جعفرخان منتشر کرده است.

در ادامه مطلب الکون آمده است: پس از اینکه هیأت ایرانی اعلام کرد که قبور مطهر حضرت خدیجه(س) و حضرت آمنه(س) و تعدادی از صحابه و اهل بیت به صورت کامل تخریب شده است، پادشاه عربستان مراتب عذرخواهی خود را به رئیس هیأت ایرانی تقدیم کرد.

این نشریه ضمن پیش‌بینی گسترش اعتراض‌ها در جهان اسلام به این حرکت وهابیون آل سعود، به نگرانی جهان اسلام از احتمال تخریب ضریح مطهر پیامبر گرامی اسلام (ص) اشاره کرده است. این هفته‌نامه همچنین ضمن انتشار تصاویری آثار اسلامی مکه و مدینه پیش و پس از تخریب نوشت که این تصاویر جنایت آل‌سعود در این زمینه را ثابت می‌کند.

چمدان

بازاریابی گردشگری به سمت دیجیتالی‌شدن حرکت می‌کند

۵ ظرفیت رسانه‌های اجتماعی برای برندهای سفر

رسانه‌های دیجیتال امروزه نقش عمده‌ای در حوزه بازاریابی ایفا می‌کنند؛ به‌گونه‌ای که بسیاری از متخصصان امر، بر این باورند که صاحبان کسب و کار باید از تبلیغات سنتی کاغذی و چاپی فاصله گرفته و به رسانه‌های دیجیتال ایمان بیاورند. به گزارش «دنیای اقتصاد»، ماری میکر یکی از تحلیلگران برجسته حوزه فناوری، در تحلیلی به بررسی صنعت بازاریابی در رسانه‌های اجتماعی پرداخته و روندهای پیش‌رو و موفقیت‌آمیزی که برندهای سفر باید به آنها توجه کنند را تشریح و ۵ ظرفیت موجود را در این زمینه معرفی کرده است.

تلفن همراه به جای تلویزیون و رادیو

براساس این گزارش، تلفن همراه تنها یک گرایش صرف نیست، بلکه به یک شیوه زندگی تبدیل شده است. با این وجود تبلیغ‌کنندگان برای استفاده از ظرفیت تلفن همراه عملکرد کندی دارند. بازارها اغلب تمایل دارند به آنچه می‌شناسند مانند تبلیغات چاپی، رادیو یا تلویزیون اتکا کنند. وفاداری آنها به رادیو و تلویزیون تاحدی قابل قبول است اما در شرایط کنونی تناسبی ندارد که مبلغ قابل توجهی از بودجه تبلیغات صرف تبلیغات چاپی شود؛ درصورتی که تلفن همراه در دسترس است. این در شرایطی است که بسیاری از مسافران از طریق تلفن همراه مقاصد سفر را جست‌وجو و رزرو می‌کنند؛ بنابراین مقاصد گردشگری، مدیران هتل‌ها و خطوط هواپیمایی باید به این مساله توجه کنند که همچنان فرصت‌های بسیاری برای کسب مزیت رقابتی از طریق تبلیغات تلفن همراه وجود دارد.

اعجاز تصویر

مقاله جدیدی که توسط شرکت هاب‌اسپات منتشر شد، نشان داد پست‌های وبلاگ‌ها که حاوی تصویر هستند ۹۴ درصد بیشتر از پست‌های بدون تصویر به اشتراک گذاشته می‌شوند. به اعتقاد ماری میکر، در مورد پست‌های فیس‌بوک و توییتر نیز همین مسأله صادق است؛ بنابراین به جای نشان دادن یک تصویر در هر پست، اکنون شبکه‌های اجتماعی به طور فزآینده از روش مجموعه تصاویر برای نشان دادن تصاویر بیشتر در یک پست، استفاده می‌کنند.

فیس‌بوک این ویژگی را در اواخر سال ۲۰۱۴ از طریق برنامه پاورادیتور و در اوایل سال ۲۰۱۵ از طریق پلت‌فرم تبلیغاتی محلی معرفی کرد. به‌تازگی نیز اینستاگرام نسخه مخصوص به خود را عرضه کرده است. پین‌ترست برای مدتی از مجموعه تصاویر در تابع جست‌وجوی خود استفاده کرد و گوگل نیز سال گذشته از این برنامه استفاده کرد اما آن را کنار گذاشت.

ویدئوهایی فراتر از یوتیوب

طبق این تحلیل، ٦٤ درصد از بازدیدکنندگان وب‌سایت‌ها پس از دیدن ویدئو احتمالاً از خرده‌فروشان آنلاین خرید می‌کنند.

ویدئو دیگر فقط منحصر به یوتیوب نیست. برندهای سفر باید فیس‌بوک را مد نظر داشته باشند. فیس‌بوک به تازگی به لحاظ تماشای ویدئو و آپلود روی پلت‌فرم آن از یوتیوب پیشی گرفته است. همچنین «اینستاگرام» و حتی «توییتر» که امکان گنجاندن ویدئو در توییت‌ها را فراهم کرده است، باید مورد توجه قرار گیرند.

اپلیکیشن‌های پیام‌کوتاه

ماری میکر در تحلیل خود اضافه کرده است که همه انواع اپلیکیشن‌های پیام کوتاه طرفداران زیادی به ویژه در میان جوانان ۱۳ تا ۲۵ سال دارند. در شرایطی که خرده‌فروشان و کالاهای مصرفی پرطرفدار از طریق اپلیکیشن‌های لاین و اسنپ‌چت (یک برنامه ارسال و دریافت تصاویر مخصوص پلت‌فرم تلفن همراه) مخاطبان جوان را هدف قرار داده‌اند، صنعت سفر و گردشگری فعالیت چندانی در این زمینه نداشته است.

بازدیدهای ثبت‌شده کاربر گردشگر

این گزارش اضافه کرده که وب‌سایت تریپ‌ادوایزر ۱۵ سال پیش یعنی در سال ۲ هزار آغاز به کار کرد و ٤ سال طول کشید تا این سایت به مرحله برجسته یک میلیون بازدید دست یافت. در سال ۲۰۱۲ این سایت توانست ۷۵ میلیون بازدید جمع‌آوری کند و در سال ۲۰۱۳ به ۱۵۰ میلیون بازدید رسید که ۵۰ میلیون آن در همان سال نوشته شده بود. در سال ۲۰۱۲، تریپ‌ادوایزر برآورد کرد در هر دقیقه ۱۰۲ بازدید در این سایت ثبت می‌شود. اما این رقم در سال ۲۰۱۵ به رقم ۱۳۹ بازدید در هر دقیقه می‌رسد؛ آماری که تقریباً افزایش ٤٠ درصدی را ظرف ۳ سال گذشته نشان می‌دهد.

تبلیغات اجتماعی درحال رشد

بر اساس گزارش سال ۲۰۱۵ گزارش اینترنتی ارزیاب صنعت بازاریابی در رسانه‌های اجتماعی، تبلیغات پولی در رسانه‌های اجتماعی درحال افزایش است و برنامه تبلیغات فیس‌بوک توانسته است بیش از ۲ برابر سرمایه‌گذاری‌های انجام شده روی برنامه گوگل ادوردز را به خود اختصاص دهد. اما در مورد صنعت گردشگری و میزبانی این مسأله چندان درست نیست و برنامه گوگل ادوردز میزان نامتناسبی از بودجه تبلیغات را به خود اختصاص داده است. اما به نظر می‌رسد اکنون بازاریابان متوجه هزینه پایین تبلیغات در رسانه‌های اجتماعی و پتانسیل بالای آنها برای بازگشت سرمایه و تعامل شده‌اند. به همین دلیل است که پیش‌بینی می‌شود بازاریابان در سالجاری میلادی بودجه تبلیغات در فیس‌بوک، گوگل، توییتر و لینکدین را افزایش خواهند داد.

پیام تاریخ، تمدن و فرهنگ مادستان
The Message Of Madestan's History & Civilization & Culture
روزنامه همدان پیام
۶
یکشنبه ● ۴ مردادماه ۱۳۹۴ ● شماره ۲۴۰۶
فرهنگ و هنر
farhang@hamedanpayam.com

با اجرای آلبوم «پاییز، تنهایی» بار دیگر؛

صدای «احسان خواجه‌امیری» در همدان طنین‌انداز می‌شود

کنسرت موسیقی «احسان خواجه‌امیری» خواننده محبوب پاپ کشور در همدان برگزار می‌شود.
به گزارش روابط‌عمومی اداره فرهنگ و ارشاد اسلامی شهرستان همدان؛ مدیر عامل مؤسسه هنری پرده گفت: عصر روز جمعه نهم مردادماه کنسرت احسان خواجه‌امیری در ۲ سانس و از ساعت ٦ و نیم الی ۸ و ۹ ونیم الی ۱۱ توسط این مؤسسه در مجتمع فرهنگی هنری بوعلی‌سینا همدان برگزار خواهد شد.
سید محمد رضوی افزود: این کنسرت در واقع نخستین اجرای زنده جدیدترین آلبوم این خواننده محبوب با عنوان «پائیز، تنهائی» به همراه تعدادی از قطعات به یاد ماندنی آلبوم «عاشقانه‌ها» وی خواهد بود. وی با تأکید بر اینکه اجرای این کنسرت بخشی از تور بزرگ غرب کشور خواجه امیری به همراه مؤسسه هنری پرده سیزدهم است افزود: در همین راستا روز یازدهم مردادماه در سنندج و همچنین ۱۳ و ١٤ مردادماه نیز در شهر کرمانشاه برنامه خواهیم داشت.
رضوی با بیان اینکه بلیت فروشی این کنسرت برای نخستین‌بار در همدان به صورت اینترنتی خواهد بود ادامه داد: علاقمندان جهت تهیه بلیت این کنسرت می‌توانند با مراجعه به سایت WWW.Iran concert.com اقدام به خرید کنند.
وی با اشاره به اینکه با خرید اینترنتی بلیت امکان رزرو صندلی به صورت آنلاین توسط متقاضی وجود داشته و پس از خرید، فایل PDF بلیت جهت پرینت به وی عرضه می‌شود بیان‌کرد: علاقمندان به دیدن این کنسرت در محل فروش بلیت نیز می‌توانند با دیدن نقشه سالن بر روی نمایشگر موجود در محل، نسبت به انتخاب صندلی و مکان مورد نظر خود در سالن محل اجرا اقدام کنند.

یادداشت

خانه پروانه‌ها کجاست؟

» مریم مقدم

بازگشت جشنواره فیلم به همدان از جمله مطالبات همیشگی استان بوده است؛ اما امروز با شرایط موجود انتظار می‌رود مسئولان با دوراندیشی در این خصوص تصمیم بگیرند و با صراحت عنوان کنند آیا شرایط برگزاری جشنواره را داریم یا نه؟ استان همدان به عنوان قطب فعالیت‌های فرهنگی و هنری کودک و نوجوان شناخته می‌شود و در همین راستا انتظار می‌رود مسئولان فرهنگی استان حمایت قابل توجهی از این مهم داشته باشند.
برگزاری جشنواره تئاتر کودک و نوجوان در همدان موجب شناخته شدن نام همدان در بین هنرمندان شده و البته این شهر بیشتر مدیون برگزاری جشنواره فیلم کودک و نوجوان است که موجب بروز اتفاقات خوبی در دیار الوند شد.
بازسازی و تجهیز سالن‌های سینمایی در استان، ایجاد مجتمع سینمایی آوینی، اکران فیلم‌های جشنواره در شهرستان‌ها، ساخت فیلم‌های کودک و نوجوان توسط سینماگران همدانی، کشف استعدادهای قابل توجه در حوزه سینما و معرفی نام همدان با همه داشته‌های فرهنگی،تاریخی و گردشگری همه از جمله پیامدهای برگزاری جشنواره فیلم کودک و نوجوان در همدان بود که متأسفانه با رفتن جشنواره توجه به همه این مباحث نیز کمرنگ شد. برگزاری جشنواره فیلم برای همدان از آن دست فرصت‌هایی بود که به واسطه‌اش اتفاقات ماندگاری برای ما رقم خورد به عنوان نمونه در دوره بیست و یکم جشنواره فیلم کودک و نوجوان که با شور و شکوه و سلام و صلوات برگزار شد مسئولان آمدند و از افتتاح پردیس سینمایی و پایتختی سینمای کودک در همدان در کنار همه پایتختی ها و پایلوت شدن‌های این استان حرف زدند. حال آیا شهروندان همدانی در شهرشان پردیس سینمایی می‌بینند؟ چه بسا اگر جشنواره مانده بود امروز همدان در حوزه فیلم و هنر هفتم حرف‌های بسیاری برای گفتن داشت.
در همان سال رفتن جشنواره از همدان مدیرعامل وقت بنیاد سینمایی فارابی عنوان کرد بنیاد فارابی تمایلی به رفتن جشنواره از همدان نداشت اما مدیریت ارشد وقت استان در آن زمان به دلیل نبود بودجه به فارابی گفته بود که همدان تمایلی به برگزاری جشنواره ندارد و در همان سال جشنواره به اصفهان نقل مکان کرد.
در سال رفتن جشنواره مسئولان وزارتخانه نیز عنوان کردند که نمی‌شود یک استان میزبان برگزاری ۲ جشنواره بین‌المللی باشد و نیاز است که جشنواره‌ها در همه استان‌ها تقسیم شوند. با همه انتقادها و مخالفت‌ها جشنواره فیلم کودک و نوجوان از همدان رفت و وعده‌های مسئولان در سال‌های مختلف و نمایندگان تاکنون ثمری نداشته است. اکنون با گذشت چند سال از پر کشیدن پروانه‌های زرین از آسمان دیار الوند، گویا شرایطی فراهم شده که مسئولان می‌توانند با رایزنی وعده‌های خود را جامه عمل بپوشانند.
برگزاری جشنواره فیلم کودک در همدان از آن دست اتفاق‌هایی است که نمی‌توان نسبت به آن بی‌تفاوت بود. دهه ٦۰ روزگار خوش سینمای کودک بود. روزگار« خانه دوست کجاست» و« دونده » و ... که وجهه بین‌المللی داشتند و آثاری مثل « شهر موش‌ها » که فروش گیشه‌ای.
پس از آن سال‌ها فراز و نشیب‌های بسیاری در مسیر این سینما قرار گرفت و به تناسب افت کمی و کیفی آثار ساخته شده، جشنواره فیلم کودک و نوجوان نیز دچار رکود و سردی شد. چه آن سال‌ها که طفیلی جشنواره فیلم فجر بود و چه پس از آنکه به اصفهان رفت و یک سالی هم کرمان میزبان آن بود و چه آن زمان که راهی همدان شد و باز هم به اصفهان بازگشت.
حالا پس از چند سالی وقفه، همدانی‌ها بار دیگر امیدوارند میزبانی این رویداد هنری را بر عهده گیرند. رویدادی که به واسطه پرداختن به بخشی از جامعه که رشد شخصیتی آن تضمین‌کننده فردای سالم یک جامعه است، از اهمیت و ویژگی خاصی برخوردار است.
به هر ترتیب، جشنواره فیلم کودک و نوجوان در سال ۹۰ از همدان رخت بربست و از آن سال تاکنون مدیران فرهنگی و مدیران ارشد استان و حتی نمایندگان همدان در مجلس وعده‌های بسیاری در خصوص بازگشت جشنواره به پایتخت تاریخ و تمدن ایران‌زمین دادند که هیچ یک محقق نشد.

سینما

سینما

- قدس۱: ..... عصر یخبندان
- قدس۲: ..... یاسین
- سینما کانون..... نهنگ عنبر
- بهمن ملایر:..... گینس
- فرهنگ کبودرآهنگ.....رخ دیوانه
- آزادی تویسرکان..... رخ دیوانه

توران میرهادی نویسنده همدانی نامزد جایزه آستریدلیندگرن سوئد شد

بهترین جایزه ادبیات کودک برای میرهادی

مؤسسه پژوهشی تاریخ ادبیات کودکان، توران میرهادی از پیشکسوتان ادبیات کودک و نوجوان کشور را به عنوان نامزد دریافت بخش نویسندگی جایزه آستریدلیندگرن ۲۰۱٦ ارزشمندترین جایزه این حوزه معرفی کرد.
توران میرهادی خواهر ایراندخت میرهادی است که رد پای علم وی در همدان تا همیشه ماندگار است. جایزه آستریدلیندگرن یکی از جایزه‌های بسیار معتبر بین‌المللی در رشته ادبیات کودک و نوجوان است. این جایزه پس از مرگ آستریدلیندگرن در سال ۲۰۰۲ هر سال به بهترین برنامه یا برترین افراد در رشته ادبیات کودک و نوجوان اهدا می‌شود و مبلغ آن ۵ هزار کرون سوئد است.
یکی دیگر از اتفاق‌های برجسته در جایزه آستریدلیندگران، در سال ۲۰۱٦، کانون پرورش فکری مطصفی رحماندوست و شورای کتاب کودک، هوشنگ مرادی‌کرمانی را در بخش نویسندگی و پژمان رحیمی‌زاده را در بخش تصویرگری معرفی کردند.
آستریدلیندگرن، نویسنده مشهور سوئدی و صاحب کتاب‌هایی چون پی‌پی جوراب بلند و کارلوس روی پشت بام است که در سال ۲۰۰۲ میلادی و در سن ۹٤ سالگی دار فانی را وداع گفت. دولت سوئد در راستای گرامیداشت یاد وی مسابقه‌ای جهانی را به نام وی پایه‌گذاری کرده که هر ساله در این کشور برگزار می‌شود. بر اساس اطلاعات موجود هدف از اهدای این جایزه تقویت و بالا بردن کیفیت در ادبیات کودک و نوجوان و ارتقای حقوق کودکان در جهان نام برده شده است.
پیش از این هوشنگ مرادی‌کرمانی، مصطفی رحماندوست، پژمان رحیمی‌زاده به عنوان دیگر هنرمندان ایرانی از سوی مؤسسه پژوهشی تاریخ ادبیات کودکان، شورای کتاب کودک و کانون پرورش فکری کودکان و نوجوانان به عنوان ۳ شورای معرفی‌کننده نویسندگان و فعالان عرصه ادبیات کودک و نوجوان کشور به جایزه آستریدلیندگرن و همچنین جایزه هانس‌کریستین اندرسون که از آن به عنوان نوبل ادبیات کودک و نوجوان نیز نام برده می‌شود معرفی شده بودند.
میرهادی استاد ادبیات کودکان، نویسنده و متخصص آموزش و پرورش از شخصیت‌های برجسته فرهنگی است که بیش از ٦ دهه در توسعه آموزش و پرورش، فرهنگ کودکی و ادبیات کودکان کوشیده و در این روند یکی از چهره‌های تأثیرگذار یک قرن اخیر در ایران بوده است. وی از بنیان‌گذاران شورای کتاب کودک است و از سال ۱۳۵۸ تاکنون سرپرستی تدوین و تألیف فرهنگ‌نامه کودکان و نوجوانان را نیز برعهده داشته است. فرهنگ‌نامه‌ای که به جلد پانزدهم رسیده و ۳ جلدی بعدی آن نیز آماده انتشار است. توران میرهادی که بیست و ششمین روز از بهار سال ۱۳۰٦ به دنیا آمد در گفت وگوهای رسانه‌ای خود همواره گفته است: پدر و مادرم صاحب ۵ فرزند شدند که من فرزند چهارم آنها بودم. هر بار وقتی زندگی‌ام را مرور می‌کنم از اینکه نعمت بزرگی مانند پدر و مادرم داشتم از خدا سپاسگزاری می‌کنم. آنها نهایت توجه را به ما داشتند و ما را با واقعیت‌های زندگی، طبیعت و هنر آشنا کردند. تأثیر رفتار آنها هنوز هم ادامه دارد و من همه زندگی‌ام را مدیون آنها هستم. در آن سال‌ها کودکان زیادی به خاطر بیماری‌های واگیردار از بین می‌رفتند و سال ۱۲۹۹ وقتی نخستین فرزند مادرم به دنیا آمد او با خودش عهد کرد که نگذارد هیچ یک از فرزندانش از دست برود. او یک زن آلمانی بود ولی ما را با فرهنگ ایرانی بزرگ کرد. تابستان‌های داغ که شیوع بیماری دوچندان می‌شد مادرم در تهران نمی‌ماند و در یکی از باغ‌های شمیران چادری برپا می‌کرد و به آنجا می‌رفت که من در یکی از این چادرها به دنیا آمدم .
برادرم دکتر فریدون میرهادی پزشک حاذقی بود که در کانادا درگذشت. برادر دیگرم مهندس رستم میرهادی در سوئیس و خواهرم دکتر ایراندخت میرهادی در همدان به خاک سپرده شده است.
میرهادی استاد ادبیات کودکان، نویسنده و متخصص آموزش و پرورش یکی از شخصیت‌های برجسته فرهنگی است که بیش از ٦۰ سال در گستره آموزش و پرورش، فرهنگ کودکی و ادبیات کودکان کوشیده و در این روند یکی از چهره‌های تأثیرگذار سده کنونی ایران بوده است. در این راه وی به همراه همسر و همراهش محسن خمارلو به مدت ۲۵ سال مجتمع آموزشی تجربی فرهاد یا مدرسه فرهاد را از از سال ۱۳۳٤ تا ۱۳۵۹ اداره کرد. این مجتمع یکی از آموزشگاه‌های تجربی و الگوواره ایران بود که هدف‌ها و کارکردهای آموزش و پرورش مدرن در آن تجربه و ارزیابی می‌شد. همچنین وی یکی از بنیان‌گذاران شورای کتاب کودک است و از سال ۱۳۵۸ تاکنون سرپرستی تدوین و تألیف فرهنگ‌نامه کودکان و نوجوانان را نیز برعهده داشته است.

دبیر بیست و دومین دوره جشنواره تئاتر کودک و نوجوان

تئاتر خردسال را جدی می‌گیریم

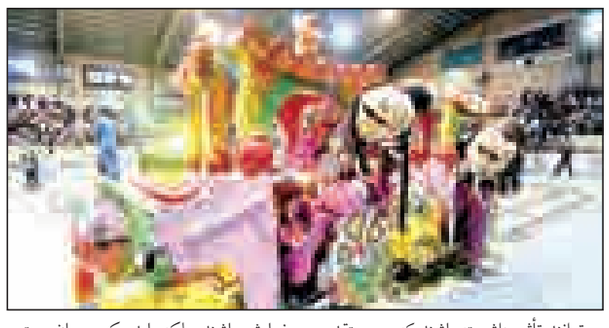

در این دوره از جشنواره تلاش می‌شود، بر رونق و استقلال تئاتر خردسالان تمرکز جدی وجود داشته باشد تا شاهد اجرای عمومی این نوع نمایش‌ها باشیم.
دبیر بیست و دومین دوره جشنواره تئاتر کودک و نوجوان با عنوان این مطلب گفت: جشنواره تئاتر کودک و نوجوان با برنامه‌ریزی‌هایی که صورت گرفته و تعامل خوبی که بین هنرمندان و مسئولان استان همدان وجود دارد، در حال آماده‌سازی برای برپایی در شهریورماه است و اخیراً طرح‌های تئاتر خردسالان و خیابانی برای بازبینی انتخاب و معرفی شدند. وی گفت: هنرمندان این بخش تا آخر مردادماه فرصت دارند، فیلم آثار خود را عرضه کنند.
شهرام کرمی با اشاره به اینکه در جشنواره امسال بخش تئاتر خردسالان با استقبال بسیار زیادی مواجه شده است، اظهار کرد: در طول سالیان پیش، بارها نکته‌ای مطرح شده و آن هم این بود که جشنواره‌ها و به طور مثال جشنواره تئاتر کودک چقدر می‌توانند تأثیر داشته باشند که من معتقدم جشنواره‌های تئاتری به رونق تئاتر کمک بسیار زیادی می‌توانند بکنند.
به گزارس ایسنا، وی با تأکید بر اینکه جشنواره‌های تئاتری در جذب مخاطب اهمیت زیادی دارند، مطرح کرد: همواره یکی از ایرادهایی که به برگزاری جشنواره‌های این چنینی وارد می‌شد کمک آنها به جریان تئاتر کشور بود و اینکه نباید این برنامه‌ها صرفاً محفلی برای حضور یک‌سری گروه نمایشی و اجرای تعدادی نمایش باشند، بلکه باید یک جریان مستمر و تئاتری در کشور وجود داشته باشد و مشروط به یک بازه زمانی مشخص نباشد.
دبیر جشنواره تئاتر کودک و نوجوان گفت: به نظر می‌رسد بسیاری از این جشنواره‌ها چنین خاصیتی را دارند و معتقدم جشنواره تئاتر کودک و نوجوان پس از ۲۱ دوره برگزاری به رشد تئاتر این حوزه کمک زیادی کرده است.
وی در این‌باره اظهار کرد: از دوره نوزدهم این جشنواره که برای نخستین‌بار بخش تئاتر خردسال اضافه شد، می‌بینیم که به طور رسمی تئاتر خردسال میان هنرمندان و مسئولان هویت پیدا کرد و نتیجه این شد که امسال ۱۹۱ گروه متقاضی شرکت در این بخش شدند. این در حالی است که در دوره نوزدهم تنها ١٦ گروه متقاضی شرکت در بخش تئاتر خردسال بودند.
کرمی خاطرنشان کرد: هدف ما این است که بتوانیم به تئاتر خردسال توجه ویژه‌ای داشته باشیم و امیدوارم این روند در جشنواره بتواند کمک کند تا این گونه تئاتری علاوه بر مراکز آموزشی و مدارس در سالن‌های دیگر نیز فعال شود، زیرا یکی از ایراداتی که به تئاتر خردسال وارد می‌شود، این است که بیشتر در مدارس یا مراکز آموزشی اجرا می‌شود. وی گفت: در این راستا از اجرای عمومی گروه‌های تئاتر خردسال حمایت می‌کنیم و پس از ارزیابی اجراها، گروهی که بیشترین اقبال را از سوی مخاطبان جشنواره به دست آورده باشد، در مراسم اختتامیه مورد تقدیر قرار می‌دهیم.

طرح روز

طرح -طاهر شعبانی

جشنواره

جشنواره تئاتر کودک ضعف در ساماندهی تماشاگران دارد

در اجراهای عمومی خبری از اطلاع‌رسانی در رسانه‌ها نیست

هر ساله با نزدیک شدن به زمان برگزاری جشنواره کودک و نوجوان خبرنگاران و رسانه‌ها حضوری پررنگ در این بخش دارند اما در اجراهای عمومی خبری از اطلاع‌رسانی در رسانه‌ها نیست.
کارگردان نمایش «آن طرف دریاها کجاست» با بیان این مطلب به سابقه حضورش در جشنواره تئاتر کودک و نوجوان اشاره کرد و گفت: اکنون بیست و دومین دوره برگزاری این جشنواره است و تجربه ۱۵سال حضور در این جشنواره را دارم.
سعید باغبانی با بیان اینکه باید خبرنگاران در این بخش تخصصی کار کنند، افزود: در صورت نگاه ویژه به تئاتر گزارش‌ها در این بخش تخصصی و پرمحتواتر خواهد بود.
وی مهمترین مشکل در برگزاری جشنواره تئاتر کودک و نوجوان را ضعف در ساماندهی تماشاگران دانست و تأکید کرد: مشکلات خاص و بزرگی وجود ندارد و تنها ساماندهی سالن‌ها و تماشاگران، تقسیم بلیت‌ها و تجهیزات سالن از مهمترین مشکلات موجود است. باغبانی با انتقاد از ارائه تجهیزات سالن‌ها به گروه‌ها پس از برگزاری جشنواره، بیان کرد: سالن‌های خوبی داریم اما متأسفانه پس از برگزاری جشنواره تجهیزات سخت‌افزاری و نرم‌افزاری به گروه‌ها ارائه نمی‌شود.
وی به فعالیت بیش از ۲۰۰ هنرمند تئاتری در همدان اشاره و تصریح کرد: با وجود این تعداد هنرمند در این عرصه اما متأسفانه در ایام برگزاری جشنواره شاهد حضور کمرنگ این هنرمندان هستیم.
کارگردان تئاتر استان همدان خاطرنشان کرد: همزمان با ایام اجرای نمایش «آن طرف دریاها کجاست» یک اجرای تخصصی نیز برای خبرنگاران، عکاسان و اصحاب رسانه استان خواهیم داشت که روز اجرا متعاقباً اعلام خواهد شد. نمایش «آن طرف دریاها کجاست» در آخرین روزهای پایانی هفته گذشته با حضور عوامل و خبرنگاران به میدان تحلیل رفت وکارگردان نمایش در این نشست با اشاره به انتخاب این نمایشنامه به عنوان برگزیده دوم در جشنواره بین‌المللی تئاتر کودک و نوجوان سال ۹۱، اظهار کرد: متن این نمایش ساده و روان است که از سال گذشته برای اجرای آن تمرینات را آغاز کردیم.
باغبانی با بیان اینکه برای اجرای این تئاتر تمرینات مداوم ۳ ماهه سپری شده، گفت: فضای این نمایش یک فضای فانتزی را به تماشاگر القا می‌کند و مخاطب اصلی نمایش نوجوانان هستند.
وی خاطرنشان کرد: فضای موسیقایی و اتمسفر این کار و بازی‌های موجود در این نمایش نمادهایی از تئاتر کودک را نیز شامل می‌شود.
این کارگردان تئاتر ادامه داد: نقش اصلی نمایش به عهده دختربچه‌ای است که پدری بیمار دارد و برای شفای پدرش نامه‌ای به خدا می‌نویسد. کارگردان تئاتر استان همدان افزود: ۳ پسربچه نیز در کار حضور دارند که در قسمت‌هایی با دختربچه همراه نیستند و او را دست می‌اندازند و برخی مواقع وی را کمک می‌کنند، از همین بخش ماجرا بازی نمایشی آغاز و تخیل به کمک داستان می‌آید. باغبانی به عوامل این نمایش اشاره کرد و افزود: در این کار مجید شهبازی، آهنگساز، امید انصاری طراح صحنه، مریم صحبتی، منشی صحنه و محسن سپه‌دوست، دستیار کارگردان هستند. وی با اشاره به زمان اجرای این نمایش، بیان کرد: این نمایش از پنج‌شنبه یکم مردادماه به روی صحنه می‌رود و علاقمندان به تئاتر کودک و نوجوان می‌توانند در سانس ٦ ونیم و ۷ ونیم دقیقه در سالن پلاتوی مجتمع شهید آوینی این نمایش را ببینند.

معرفی کتاب

ترجمه جلد هفتم دانشنامه جهان اسلام به عربی منتشر شد

ترجمه جلد هفتم دانشنامه جهان اسلام به عربی، با عنوان دائره‌معارف العالم الاسلامی در بیروت منتشر شد.
این مجلد که حاوی مدخل‌های حرف «تاء» از «التاریخ/ تدوین التاریخ» تا «التحریم، سورة» و دارای ۱۸۰ عنوان مقاله است، در ۷۳٦ صفحه و بالغ بر ٦۰۰ هزار کلمه منتشر شده است.
برخی مدخل‌های مهم این مجلد عبارتند از: التاریخ شامل: تدوین تاریخ إیران، تاریخ أفریقیا، تدوین تاریخ الأندلس، تدوین التاریخ العثمانی و ترکیا، تاریخ الهندی، تدوین تاریخ أندونیسیا و کتب مهم تاریخی مانند تاریخ نیسابور، تاریخ بغداد و تاریخ الیعقوبی، مناطق جغرافیایی مانند: تالش، تالقان، تبریز، التبت و التبوک، اعلام مانند: التجاسبی آل، التجانی آل، التجیبی أحمد و التجویدی محمد، مفاهیم و اصطلاحات مانند: التأمین، التأویل، تأویل الحدیث، التجارة، التجدیدالأدبی و التحریف.
۲۳ مترجم و ویراستار از کشورهای مختلف جهان اسلام شامل لبنان، مصر، مغرب، اردن، سوریه، کویت و فلسطین ترجمه و تصحیح مجلد هفتم را بر عهده داشته‌اند. ترجمه مقالات دانشنامه به زبان نخست جهان اسلام اقدامی است که در سال‌های اخیر توسط بنیاد دائره‌المعارف اسلامی آغاز شده و تاکنون ۷ مجلد از این مجموعه ۱۹ جلدی که در حال حاضر به فارسی منتشر شده در اختیار پژوهشگران و علاقمندان عرب زبان قرار گرفته است.

پیام تاریخ، تمدن و فرهنگ مادستان
The Message Of Madestan's History & Civilization & Culture
روزنامه همدان پیام
۷
یکشنبه ● ۴ مردادماه ۱۳۹۴ ● شماره ۲۴۰۶
اقتصاد
eghtesad@hamedanpayam.com

ایران عجله‌ای برای خارج کردن پول نفت خود از هند ندارد

درحالی که اقدام ایران بـرای خارج کردن ٦/٥ میلیارد دلار پول نفت خود از هند در پی لغو تحریم‌ها مقامات هندی را نگران کرده اسـت سـفیر ایران در دهلی‌نو گفت کشـورش عجله‌ای برای خارج کردن این پول‌ها ندارد.

به گزارش تسنیم، سـفیر ایران در دهلی نو هرگونه حالـت «اضطرار یـا فوریـت» بـرای بازگرداندن ٦/٥میلیـارد دلار پول نفت ایـران از هند را رد کرد و گفت: بخشـی از این مبلغ می تواند در پروژه‌های اقتصادی سرمایه‌گذاری شود.

مقامات هندی نگرانند خـروج یک باره ٦/٥ میلیارد دلار ارز از هند به ذخایر ارزی این کشور صدمه وارد کند. به گفته غلامرضا انصاری ایران پیشـنهاد کرده اسـت دیدارهایی بین مقامات ۲ کشـور برای بحث و مذاکـره در مورد نحوه حـل و فصل این موضوع انجام شـود. دولت هند در ۲ سال گذشته و به بهانه تحریم‌های غرب علیه ایـران از پرداخت پول نفت وارداتـی از این کشـور خودداری کرده اسـت. بر اساس مکانیسم مورد توافق ۲ کشور ٤٥ درصد پول نفـت ایران به روپیه در بانک‌هـای هندی نگهداری شـده و مابقی نیز به دلار به عنـوان طلب ایران نزد پالایشگاه‌های هندی باقی مانده است.

بر اسـاس این گـزارش حدود نصف پـول نفت صادراتی ایران در ۲ سال گذشته در هند باقی مانده و این رقم به ٦/٥ میلیارد دلار رسیده است.

انصاری که در گفت‌وگو با خبرگزاری رسمی هند سخن می‌گفت در مورد بازگشـت این رقم به ایران گفت: «ما در وضعیت اضطراری یا فوری قرار نداریم. این موضوع به مذاکرات۲ طرف بستگی دارد. باید هیأت‌هایی بین ۲ کشور رد و بدل شود و ترتیباتی در مورد تجارت ۲کشور تعیین شـود.» وی گفت: فرصت‌های سرمایه‌گذاری زیـادی در ایران وجود دارد و بخشـی از این مبلغ می‌تواند در این پروژه‌ها به مصرف برسد.

خبـر

توضیح طیب‌نیا درباره دارایی‌های بلوکه شده ایران

ممکن است دارایی‌های‌مان ۱۰۰ میلیارد دلار باشد

وزیـر امور اقتصادی و دارایی درباره پول‌های بلوکه شـده ایران در خارج و مطرح شـدن رقم‌های مختلف در این خصوص از ۲۵ تا ۱۷۵میلیارد دلار، گفت: دلیل اصلی تفاوت در ارقام و اعداد به تعاریف مختلف افراد از این پول‌ها مربوط است. ذخایر ما در خارج از کشور ممکن است نزدیک به ۱۰۰میلیارد دلار باشد.

به گزارش ایسـنا، علی طیب‌نیا، در نشست شورای وزیران صندوق اوپـک در وین درباره پول‌های بلوکه شـده ایـران گفت: آنچه قابل اسـتفاده و دسترسی است رقم اعلام شـده از سوی رئیس کل بانک مرکزی اسـت، حدود ۳۵ میلیارد دلار از منابع ارزی بانک مرکزی نزد شرکت نیکو وابسته به شرکت ملی نفت ایران در گذشته سپرده‌گذاری شـده و این پول در پروژه‌ها و یا هزینه‌های شـرکت نفت و یا سایر موارد اختصاص یافته است و اکنون قابلیت استفاده را ندارد. همچنین حدود ۲۲میلیارد دلار از این منابع نزد شـرکت بیمه کشـور چین به صورت وثیقه برای طرح‌های تأمین مالی ایران مورد استفاده قرار گرفته و بنابراین قابل اسـتفاده نیست و رقم قابل استفاده ،کمتر از ۳۰میلیارد دلار است که جزو منابع مالی بانک مرکزی است.

ناآگاهی از قوانین جدید بیمه جریمه‌های هنگفت به همراه دارد

مشکلات زیادی برای بیمه وجود دارد که ناآگاه بودن کارفرمایان موجب دامن زدن به مشـکلات و متحمل شدن جریمه‌های شاکیان می‌شود.

به گفته معاون سـازمان تأمین اجتماعی اسـتان همدان، متأسـفانه آگاهـی نداشـتن از قوانین بیمـه، موجب پرداخـت جریمه‌های هنگفتی از سوی کارفرمایان می‌شود و نباید اصناف از این ناآگاهی خود ضربه بخورند.

به گزارش فارس، صلاح سـرایوند گفت: تغییرات وسیعی در قوانین بیمه رخ داده و باید اصناف و کارفرمایان آموزش‌های لازم را فرا گیرند تا متحمل جریمه‌های شاکیان خود نشوند.

وی با بیان اینکه ارتباط ما با جامعه اصناف بسـیار ضعیف اسـت و عمده شـکایت‌ها نیز بـه اصناف برمی‌گردد، افزود: مشـکلات متعـددی برای بیمه وجـود دارد که ناآگاهـی کارفرمایان موجب دامن زدن به آنها می‌شود.

سرایوند، سـازمان تأمین اجتماعی را به نوعی ورشکسته عنوان کرد و افزود: متأسفانه شـرایط مالی مناسبی وجود ندارد و این سازمان با مشکلات عدیده‌ای مواجه است.

وی ادامـه داد: درآمد تأمین اجتماعی بسـیار کم شـده و برای پرداخت حقوق مسـتمری‌بگیران با مشـکل شدید مواجه هستیم به طـوری که اخـذ وام از بانک‌ها، این سـازمان در پرداخت حقوق‌ها را یاری می‌کند.

سـرایوند در پایان گفـت: تعطیلی و تعدیل نیـرو در واحدهای بیمه‌کننده، موجب شده است پرداخت حقوق بیمه بیکاری افزایش یابد کـه امیدواریم با رونق بخشـیدن به بازارها این مشـکل نیز برطرف شود.

بازگشت نفت ۱۰۰ دلاری تا ۵ سال آینده

قیمت فعلی نفت غیر قابل تداوم اسـت و رسیدن آن به ۱۰۰ دلار در هر بشکه تا سال ۲۰۲۰ میلادی امری دور از انتظار نخواهد بود.

به نقل از مهر، با روند تولید فعلی نفت که عرضه از تقاضا پیشی گرفته است، احتمال این می‌رود که قیمت جهانی نفت ظرف ۵ سال آینده به ۱۰۰ دلار در هر بشکه برسد.

در همین حال، پایگاه خبری «بلومبرگ» اعلام کرد: قیمت فعلی نفت غیر قابل تداوم اسـت و رسیدن آن به ۱۰۰ دلار در هر بشکه تا سال ۲۰۲۰ میلادی امری دور از انتظار نخواهد بود.

همچنین چندی پیش «علی النعیمی» وزیر نفت عربستان گفته بود که جهان دیگر شاهد قیمت نفت ۱۰۰ دلاری نخواهد بود، این در حالی است که سازمان بین‌المللی انرژی، بازار نفت را در موقعیت به شدت اشباع شده با عرضه بیش از حد توصیف کرده بود.

تکلیف قراردادهای شغلی ماهیانه روشن می‌شود

مذاکره برای حل اختلاف تاریخی کارگر و کارفرما

حالا مدتی پس از لغو ابلاغیه جنجالی ممنوعیت قراردادهای کاری زیر یک سـال خبر می‌رسد این طرح به میز مذاکره برگشته و قرار اسـت تصمیمات مهمی درباره حل اختـلاف تاریخی کارگـران و کارفرمایان گرفته شود.

به گزارش مهر، یک ماه پیش معاونت روابط کار وزارت کار دربـاره ممنوعیـت انعقاد قرارداد زیریک سـال در مشاغل با ماهیت دایم و مسـتمر بـه کارگاه‌هـا و بنگاه‌های مشمول قانون کار بخشنامه‌ای ابلاغ کرد که خیلی زود و در کمتر از یک هفته لغو شد.

هرچند گفته می‌شود فشار سنگینی از سوی کارفرمایـان و زیرمجموعه‌های دولت برای لغو فـوری ممنوعیت انعقـاد قراردادهای کاری زیر یک سـال وارد شـد که وزارت کار را تسـلیم کرد و خیلی زود دستور لغو ابلاغیه اول صادر شد اما نمایندگان کارگری کشـور ابلاغیه یک هفته‌ای وزارت کار را تاریخی‌تریـن و بزرگترین دسـتورالعمل جسورانه‌ای می‌دانستند که در شرایط بحران بازار کار کشور و نابسامانی کامل قراردادهای کاری میلیون‌ها نفر ارائه شده بود.

اما حالا آنها می‌گویند لغو فوری و عجولانه ابلاغیه ممنوعیت امضای قراردادهای کاری زیریک سال که دارای ماهیت دایم هستند، در واقع نوعی مشروعیت‌بخشـی به اعمال کامل سلیقه از سـوی کارفرمایان در نحوه پذیرش نیروی کار است. دیگر کارفرمایان می‌توانند بـدون دغدغه با افراد قراردادهای ماهیانه امضا کنند در حالی که نوع شـغل و سرمایه‌گذاری در آن نشان می‌دهد که بنگاه بناست سال‌ها بماند و حتی بزرگتر شود.

چرا قراردادهای ماهیانه باب شد؟

اینکـه چـرا قراردادهـای کاری میلیون‌ها مشمول قانون کار که در واقع بیش از نیمی از کل نیروی کار کشور را تشکیل می‌دهند، باید موقت و زیر یک سال، ماهیانه؛ ۳ ماهه و٦ ماهه باشـد، در صورتی که ممکن است بسیاری از واحدهای زیرمجموعه این قانون دارای ماهیـت دایم باشـند؛ بحث دیگری است که ممکن اسـت به ناتوانی دولت‌ها در برنامه‌ریزی، مراقبـت نکردن از اجرای قانون کار، ناتوانی در جلوگیری از تکانه‌های شدید هزینه‌ای برای بنگاه‌ها و کارفرمایان، روشـن نبودن آینده کاری سرمایه‌گذاران و ایجاد دغدغه و مسـائلی از این دست برای سرمایه‌گذاران مرتبط باشد.

اما همـگان تصدیق می‌کنند کـه هیچگاه نیـروی کاری که با ناامنی قرارداد کاری‌اش مواجه شـود، توان تمرکـز کاری نخواهد داشـت. وی مرتباً به زمان پایـان قرارداد کارش فکر می‌کند، نسبت به آینده شغلی‌اش نگران اسـت و توان برنامه‌ریزی برای آینده زندگی خود را نخواهد داشت؛ بنابراین این بدترین شـرایط و برزخی اسـت که امروز قریب به اتفاق نیروهای کاری کشـور را با خود درگیر کرده و از این‌رو، گفته می‌شـود بهره‌وری نیروی کار در ایران از سطح بسیار پایینی برخوردار است.

اما قانون کار چه می‌گویـد؟ در این قانون آمده اسـت که کارگاه‌های با ماهیت شغلی دایم نمی‌توانند قرارداد موقت داشـته باشند و حتمـاً باید نیـروی کاری متناسـب با شرایط کاری خود جذب کنند. کارشناسان می‌گوینـد کارفرما و یا سـرمایه‌گذاری که میلیاردها تومـان برای راه‌اندازی یک واحد تولیـدی هزینه کرده و حتـی در این راه از بانک‌ها نیز تسـهیلات با نرخ بالا دریافت کرده، به کجا رسیده که جرأت جذب نیروی حتی با قرارداد بیش از یک سال را ندارد؟

شـهامت جذب نیرو در بازار کار نیست

کارفرمایان معتقدنـد نمی‌توانند نیروی کار دایم بگیرند، چون خود از آینده کاری‌شـان اطمینان ندارند. آنان می‌گویند مگر ما امنیت شـغلی داریم که کارگران می‌خواهند داشته باشند؟ کارفرمایان بر این موارد تأکید دارند که واردات بی‌رویـه محصولات خارجی، تصمیمـات یکباره دولت‌ها بـرای افزایش هزینه‌های آنها، تحریم‌هایـی که البته قرار است برداشته شـود، خُلف وعده دولت در پرداختن یارانه سـهم تولید و دلایل متعدد از این دسـت موجب شـده اسـت تا آنها شـهامت کاری و سرمایه‌گذاری‌های جدید را از دست بدهند و بسیار نسبت به گذشته محتاط‌تر باشند.

بازگشـت پرونـده ممنوعیت قراردادها به میز کارشناسی

فرامرز توفیقی، نماینده کارگران در شورای عالی کار به مهر گفته، نخسـتین نشسـت شورای سه جانبه ملی کارگران، کارفرمایان و دولت در هفته آینده برگزار می‌شود که در این نشسـت، یکی از دستور کارها بررسی موضوع امنیت شغلی نیروی کار خواهد بود.

آخرین تحولات بازار خودرو ۱۳ روز پس از پایان مذاکرات هسته‌ای

بازار خودرو افتاد

بـا وجود گذشـت ۱۳ روز از «توافق هسته‌ای» بازار خودرو ایران همچنان با رکود خرید و فروش مواجه است و از پس همین موضوع، بیشتر خودروها افت قیمتی نسبتاً جزیی را در هفته جاری تجربه کرده‌اند.

به گفتـه فعالان بـازار، خریـد و فروش خودروهای داخلی همچنان در رکود به سر می‌برد و مشتریان تمایل چندانی برای خرید از خود نشـان نمی‌دهند و دلیل اصلی این ماجرا نیز انتظارات ایجاد شده پس از «توافق هسته‌ای» است.

به گزارش خبرآنلاین، فعـالان بازار تأکید می‌کنند انتظاری که مشـتریان برای کاهش قیمت‌ها و صد البته ورود خودروهای جدید به کشـور دارند، به افزایش رکود خرید و فروش دامـن زده و حالا حتی خودروهای دارای شـرایط فـروش ویژه نیـز خریدار ندارند. اوضاع به شکلی است که ظاهراً حتی خودروهای تخفیف‌دار نیز از چشم مشتریان افتاده و کمتر کسـی به سراغ آنها می‌رود و کارشناسان دلیل اصلی این موضوع را رؤیای ایرانی‌ها مبنی بر ورود خودروهای جدید و ارزان به بازار کشور، می‌دانند.

آنطور که فعالان بـازار عنوان می‌کنند، پس از «توافق هسـته‌ای»، امیدواری زیادی بین مشـتریان داخلی مبنی بر ورود خودروهای جدید و دارای قیمت مناسـب، ایجاد شده و به همیـن دلیل خیلی‌ها خرید خودرو در شـرایط فعلی را نوعی ضـرر و زیان تلقی می‌کنند. به عبارت بهتر، ایرانی‌ها چون فکر می‌کنند چند وقت دیگر خودروهای ارزان و به روز دنیا راهی کشـور می‌شوند، دیگر خودروهـای فعلی (بخصـوص چینی‌ها و داخلی‌ها) را در نظر نمی‌آورند و می‌خواهند پـول خـود را صرف خریـد محصولات جدید کنند. این در حالی است که به اعتقاد کارشناسان، ورود خودروهای جدید و ارزان به بازار ایران حداقل یک سـال زمان می‌برد و بیشـتر خودروهای وعده داده شده برای حضور در بـازار کشـور، از قیمت بالایی برخوردارند. هرچه هسـت، بـازار خودرو ایران فعـلاً در رکود قابل توجهی به سـر می‌برد، رکودی که از شب عید سال گذشته شـدت گرفته و در این مـدت افت قیمتی تدریجی را بخصـوص در بازار وارداتی‌ها موجب شده است. در هفته جاری نیز قیمت خودروهای داخلی بیـن ۱۰۰ تا ۵۰۰ هزار تومـان کاهش پیدا کرده تـا رکود حاکم بر بازار، بیشتر خود را نشان بدهد. فعالان بازار پیش‌بینی می‌کنند رکود فعلی همچنان ادامه داشـته باشد و بعید است مشـتریان به این زودی‌ها تحریم خرید خودرو را بشکنند. در این شرایط، احتمالاً شورای رقابت تا چندی دیگر قیمت جدیـد خودروهای داخلی را اعلام خواهد کرد که اگر افزایشـی در کار باشد، این اتفاق به رکود هرچه بیشتر خرید و فروش خودرو دامن خواهد زد.

قیمت دنا به کف نزدیک شد

آنطور که فعالان بـازار می‌گویند، در حال حاضر پژو ۲۰٦ تیپ ۵ با قیمتی برابر با ۳٦ میلیون و ۵۰۰ هـزار تومان خرید و فروش می‌شود که این موضوع از افت قیمت ۱۰۰ هـزار تومانی خـودرو موردنظـر در هفته جاری حکایت می‌کند. همچنین، پژو ۲۰٦ صندوقدار در مدل ۷۸ نیز که کاهش قیمتی ۲۰۰ هـزار تومانی را تجربه کرده، هم‌اکنون قیمتی برابر با ۳۷ میلیون تومان دارد.

از بازار پژو ٤۰۵ نیز خبر می‌رسـد که این محصول پرتیـراژ ایران خـودرو در هفته جاری کاهش قیمتی ٤۰۰ هزار تومانی داشته و هم‌اکنـون با قیمتی برابـر با ۲۹ میلیون و ۳۰۰ هزار تومان به فروش می‌رود. همچنین پژو پارس نیز ۳٦ میلیون و ۳۰۰ هزار تومان قیمت دارد و رانا نیز ۳۲ میلیون و ۷۰۰ هزار تومان خرید و فروش می‌شود.

امـا از بـازار دنا نیز خبر می‌رسـد که این خودرو هم‌اکنون ٤۳ میلیـون تومان خرید و فروش می‌شـود که در نـوع خود قیمتی عجیب به شمار می‌رود. دنا هم اکنون قیمتی برابـر با ٤۲ میلیـون و ۵۰۰ هزار تومان در نمایندگی‌های ایران خودرو دارد و این یعنی اختلاف قیمت کارخانه و بازار آن تنها ۵۰۰ هزار تومان است.

در این بین اگرچه پراید با ثبات قیمت مواجه بوده، اما تیبا کاهـش قیمت را تجربه کرده است.

به گفتـه فعالان بازار، در حـال حاضر تیبا قیمتی برابـر با ۲٤ میلیون تومـان دارد که در مقایسه با هفته گذشته، ۱۰۰ هزار تومان کاهش قیمت را بـه خود می‌بینند. همچنین پراید در مدل ۱۳۱ خود در حال حاضر ۲۰ میلیون تومان خرید و فروش می‌شود و مدل ۱۳۲ نیـز قیمتی برابر بـا ۲۰ میلیون و ۵۰۰ هزار تومان دارد.همچنین پراید ۱۱۱ (پراید هاچ‌بک) نیز با قیمت ۲۰ میلیون و ٦۰۰ هزار تومان خود به فروش می‌رسد.

اشتغال

دوره بیکاری مردان ٤ سال شد

مطالعات امید به کار در ایران نشان می‌دهد مردان ٤۱ سال و زنان ۱۰ سال به عنوان نیروی کار شناخته می‌شوند اما افزایش دوره بیکاری مردان و زنان به ٤ و ۲ سال، موجب از بین رفتن روحیه جوانان برای جست وجوی شغل شده است.

بـه گزارش مهر، پایداری نیروی کار و مدت زمانی که افراد می‌توانند در یک شغل بمانند و به اصطلاح عامیانه روی آن کار حساب کنند از مسائل بسیار با اهمیتی است که معمولاً تمامی افراد در زمان ورود به بازار کار آن را مورد توجه قرار می‌دهند.

کارجویان بررسـی می‌کنند بدانند تا چه حد می‌توان روی یک شغل حسـاب کرد و میزان پایداری و ماندگاری آن چقدر است. به لحاظ فرهنگی در ایران، شـاغلان ترجیح می‌دهند دریافتی کمتری داشـته باشند، اما شغل‌شـان از پایداری و ثبات مناسبی برخوردار باشد. این ویژگی فرهنگی به نوعی موجب گرایش شـدید جامعه به مشـاغل پشت میزنشـینی و توجه به این دست از مشـاغل نیز شده است و افراد علاقمند هسـتند مشاغلی داشته باشـند که در آن فراز و نشیب کمتری اتفاق بیفتد.

شاغلان می‌گویند نمی‌خواهند شغلی داشـته باشند که موقتی باشد، حتی اگر درآمد بالایی نیز داشـته باشـد. آنهـا می‌خواهند از مزایای قانونی شغل برخوردار باشند، سال‌ها در کار بمانند و شرایط به شکلی باشـد که بتوان برای آینده برنامه‌ریزی کرد؛ بنابراین دقت در این نوع خواسته‌ها در حال حاضر نشان می‌دهد که افراد باید به سمت مشاغل دولتی و پشت میزنشینی بروند.

این ویژگی‌ها در مشـاغل بخش خصوصی وجود ندارد و امروز این بخش از اقتصاد کشـور از تصیمات یکسـانی در بـازار کار پیروی نمی‌کنـد. بنگاه‌ها و واحدهای خصوصی با وجود اینکه اشـتغالزایی بسـیار بالایی در کشـور دارند، اما تقریباً هر یک بر اسـاس منافع و شرایط خود برنامه‌ریزی می‌کند و این مسائل نمی‌تواند مطلوب افراد جویای کار باشد.

عمده مسائل شاغلان و تشکیل پرونده‌هایی که در هیأت‌های حل اختلاف صورت می‌گیرد به دلیل تضاد منافع شاغلان و کارفرمایان است؛ بنابراین وجود اینگونه چالش‌ها و موضوعات موجب شده تا کارجویان دورنمای خوبی از اشـتغال در بخش خصوصی نداشته باشند و همواره منتظر از دست رفتن فرصت شغلی، اخراج و یا تغییراتی در حقوق و دستمزدشان باشـند؛ بنابراین ترجیح می‌دهند تا حد ممکن خود را به مشاغل دارای پشتوانه مناسب قانونی و امنیت شغلی نزدیک کنند.

به عقیده کارشناسـان بازار کار، شرایط نابسـامان اشتغال در کشور موجب شده تا امید به اشـتغال برای جویندگان کار در سطح پایینی باشـد. جوانان خیلی امیدوار نیستند که بتوانند شغل خوبی پیدا کنند، آنها همچنین مطمئن نیسـتند که در زمان آمادگی برای ورود به بازار کار تا چه زمانی باید در انتظار گرفتن یک پذیرش شغلی منتظر بمانند. یک تحقیق صورت گرفته در وزارت کار، تعاون و رفاه اجتماعی نشـان می‌دهد متوسط تعداد بیکاران کشور در فاصله نیمه دهه ۸۰ تا ابتدای دهه ۹۰ بالغ بر ۲ میلیون و ۷٤٦ هزارنفر بوده است. در این مقطع زمانی تعداد شاغلان کشور به صورت متوسط ۲۰ میلیون و ۷۰۰ هزار نفر بوده و بیش از ۳۷ میلیون نفر نیز هیچ فعالیتی در اقتصاد کشور نداشته‌اند.

نتایج سنجش امید به کار نشان می‌دهد که متوسط ماندگاری افراد در اشـتغال ۱۸ ماه است که این میزان برای زنان ۸ ماه و برای مردان ۲٤ ماه است. به بیان سـاده‌تر، افراد در مشاغلی که وارد می شوند نهایتاً می‌توانند در دوره‌های یادشده بمانند و دوام بیاورند.

از سـویی، انتظار می‌رود یک فرد ۱۰ ساله و بیشتر بتواند ۲۵ سال از عمرش را به عنوان نیروی کار حضور داشـته باشـد. این دوره برای مردان ٤۱ سـال و برای زنان نیز ۱۰ سـال است. به بیان دیگر، مردان بیش از ٤ برابر زنان به عنوان نیروی آماده به کار شناخته می‌شوند.

با این وجود، مدت زمانی که انتظار می‌رود افراد به کار اشتغال داشته باشند حدود ۲۲ سال است که این مدت برای مردان ۲۷ سال و برای زنان حدود ۸ سال است.

دوره انتظار برای یافتن کار و بیکاری در ایران حدود ۳ سال است که این میزان برای مردان حدود ٤ سال و برای زنان حدود ۲ سال است. در بخش دیگر، متوسط غیر فعالی نیروی کار در ایران ٤۰ سال است که این میزان برای مردان حدود ۲٤ سـال و برای زنان حدود ۵۵ سال اسـت. یعنی ممکن است مردان در طول عمرشان ۲٤ سال و زنان نیز ۵۵ سال را غیر فعال باشند.

خبـر

هزینه‌های تولید به کمتر از نرخ تورم رسید

رشـد هزینه‌های تولید بهار امسال به ۱۱/۱درصد رسید. عددی که ٤/۵ واحد درصد از تورم کل کشـور کمتر است. تورم خرداد سـالجاری از سـوی بانک مرکزی ۵۱/٦ درصد اعلام شده است حال آنکه شاخص بهای تولید در کشور ۱۱/۱ درصد افزایش یافته اسـت که به مفهوم شتاب کمتر افزایش قیمت‌ها در بخش صنعت است. به گزارش تابناک، رشد کمتر هزینه‌های تولید در بلندمدت می‌تواند بر کاهش قیمت تمام شده کالاهای مصرفی مردم و به تبع آن کاهش نرخ تورم کل بینجامد. بررسـی نرخ تورم بخش صنعت از بهار سال ۱۳۹۱ نشان می‌دهد تورم یا افزایش هزینه‌های تولید در این بخش به ۵۳/۵ درصد رسیده بود و در یک سال منهی به بهار این سال با تورمی فزاینده روبه‌رو بوده‌ایم. این نرخ در ۳ فصل پس از آن تا حدی کاهش یافت و اعداد ٦۲/۵، ٤۲/۱ و ۲۹ درصد برای تابستان، پاییز و زمستان ۹۱ برآورد شد.

گزارش‌ها حکایت از آن دارد که در فصل بهار و تابستان سال ۹۲ بیشترین رشد هزینه در بخش صنعت را داشته‌ایم و تورم در این ۲ فصل به ٦۳/۱ و ٤۱ درصد رسید اما از نیمه دوم سال

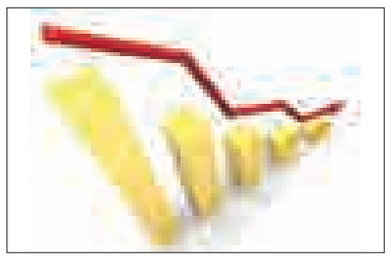

۹۲ کم کم تورم این بخش رو به کاهش گذاشت و به ترتیب با ۵۳/٦و ۸۲/۳ درصد تورم در فصل‌های پاییز و زمسـتان ۹۲ مواجه بوده‌ایم. در سـال ۹۳ نیز کاهش نرخ هزینه‌ها روند ۲ فصـل قبل را دنبال کرد و در یک سـال منتهی به هر یک از فصل‌های سـال ۹۳ تورم این بخش به ترتیب ۲۲/۲، ۷۱/۲، ٦۱/۷ و ٦۱/۱ درصد محاسبه شده است.

افت تورم تا ۱۱/۱درصد نیز در نخسـتین فصل از سـال ۹٤ اتفـاق افتاد و به این ترتیب هزینه‌های تولید به زیر نرخ تورم کل رسید.

عکس و مکث

خسـارت سیلاب در سوادکوه
عکس:مهر

پیام تاریخ، تمدن و فرهنگ مادستان
The Message Of Madestan's History & Civilization & Culture
روزنامه همدان پیام
۸
یکشنبه ● ۴ مرداد ماه ۱۳۹۴ ● شماره ۲۴۰۶
حادثه
hadese@hamedanpayam.com

سرعت غیر مجاز از عوامل مهم تصادفات

نایب‌رئیس جمعیت طرفداران ایمنی راه‌ها، با اشاره به رعایت نکردن سرعت مجاز رانندگی از سوی اغلب رانندگان، گفت: باید تفاوت میان سرعت مجاز در راه اصلی و آزادراه رعایت شود.

به گزارش مهر، علی آزاد با اشاره به اینکه افزایش فرهنگ رانندگی از عوامل مهم برای کاهش تصادفات است، گفت: وضع جاده‌ها و نظارت پلیس هم بر این موضوع مؤثر است، زیرا وقتی جاده‌ها به صورت بزرگراه و آزادراه ساخته شود احتمال تصادف روبه‌رو و سبقت‌های غیرمجاز به صفر می‌رسد.

نایب‌رئیس جمعیت طرفداران ایمنی راه‌ها، با بیان اینکه فرهنگ پایین رانندگی در کنار نبود نظارت کافی و راه‌های مناسب موجب سالیانه ۱۷ هزار کشته در سوانح رانندگی شده است، افزود: سرعت غیرمجاز از عوامل مهم در سوانح رانندگی است؛ زیرا در کشورهای پیشرفته هم راه‌های نامناسب وجود دارد اما رانندگان، سرعت مجاز را رعایت می‌کنند.

نایب‌رئیس جمعیت طرفداران ایمنی راه‌ها افزود: برخی رانندگان در کشور ما ۱۵۰ کیلومتر سرعت می‌روند در حالیکه سرعت مجاز ۱۲۰ کیلومتر است. آزاد با بیان اینکه باید تفاوت میان سرعت مجاز در راه اصلی و آزادراه رعایت شود، اظهار کرد: برخی رانندگان حمل و نقل عمومی با سرعت‌های بالایی تردد می‌کنند که متأسفانه منجر به تصادف می‌شود.

نایب‌رئیس جمعیت طرفداران ایمنی راه‌ها، با اشاره به اینکه در برخی محدوده‌ها سرعت مجاز ۶۰ کیلومتر است اما رانندگان معدودی این سرعت را رعایت می‌کنند، گفت: ۸۰ درصد از تصادفات جاده‌ای عامل انسانی دارد.

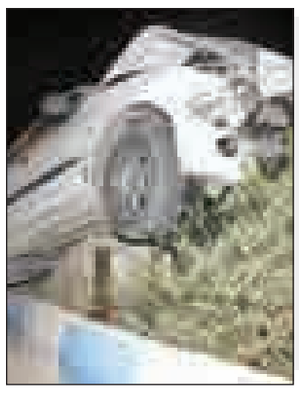

مروری بر حوادث ۳ ماه گذشته استان

مروری تیتروار بر برخی وقایع و حوادث تلخ ٤ ماه نخست سالجاری

فروردین

- تهیه صبحانه با پول جعلی دست جاعلان را رو کرد
- سقوط سنگ در جاده پیست اسکی پژو را له کرد
- انحراف به چپ پژو، ۵ نفر را به کام مرگ فرستاد

اردیبهشت

- پس از ۲ هفته تلاش پلیس؛ سارقان طلافروشی حصار دستگیر شدند
- باند سارقان اماکن خصوصی در همدان منهدم شد
- مرد اسیدپاش در همدان دستگیر شد
- خودسوزی دختر جوان و اسیدپاشی برادر ناخلف
- وقوع مرگ مشکوک در متخصصین همدان
- سارقان حساب‌های مردم در زندان دستگیر شدند
- نوجوان ۱۳ساله قربانی نبستن کمربند ایمنی شد
- مردم دزدان طلافروشی را به دام انداختند
- سقوط مرگبار خودرو پیکان به رودخانه خضر
- قاتل رکنی دستگیر شد

خرداد

- عتیقه ۳هزار در بهار کشف شد
- خواب‌آلودگی راننده مرگ سرنشین را رقم زد
- وقوع مرگ مشکوک در خضر
- دستگیری ۲ زن مأمورنما در گنجنامه
- واژگونی ماتیز در همدان ۲ کشته برجای گذاشت
- سارقان گوسفند پدر و پسر را مجروح و فرار کردند

تیر

- واژگونی تریلی حامل آسفالت جان پدر و دختری را گرفت
- جوان مجروح مورد اصابت گلوله سارقان فوت کرد
- حمله گرگ گرسنه به ۲ کودک در رزن
- جزئیات اقدام ۳ جاعل در شهرداری همدان
- حمله مسلحانه به بانک رفاه در شهرک صنعتی

٤ماه نخست سالجاری در حالی سپری شد که دستگیری عامل جنایت خانوادگی خیابان رکنی همدان، سرقت مسلحانه از طلافروشی، سرقت مسلحانه از محل نگهداری دام و در نهایت سرقت مسلحانه از باجه بانک رفاه شهرک صنعتی در این چند ماه خبرساز شد.

خشونت و جرم دلایل مختلفی دارد که یکی از آنها مسائل اقتصادی است.آنچه مسلم است تقریباً در تمام دنیا فقر و بیکاری به عنوان موارد مهم دخیل در بروز جرایم و خشونت‌ها و بزه‌ها برشمرده می‌شود.

کشور ما و به تبع استان همدان نیز از این امر مستثنا نیست و باتوجه به اینکه در سال‌های گذشته با وجود تورم و افزایش قیمت‌ها، درآمد افراد افزایش چندانی نیافته است، زمینه‌های زیادی برای وقوع جرایم ناشی از مسائل اقتصادی وجود دارد.

از طرفی آمار بالای بیکاری، اعتیاد، مهاجرت‌های بی‌رویه از روستا و سایر مناطق به همدان و کمبود فضاها و امکانات تفریحی و ورزشی برای جوانان می‌تواند دلیل وقوع جرم و پیش زمینه آن باشد؛ البته باید گفت:طرح این موضوعات دال بر نبود امنیت در استان نیست؛ زیرا همدان نسبت به سایر استان‌های دیگر از امنیت مطلوب‌تری برخوردار است اما به هر حال نباید از وقوع برخی حوادث و جرایم غافل بود؛ بلکه با حساسیت بیشتری باید به این موضوعات پرداخته شود.

در کنار این جرایم، سوانح ترافیکی نیز همچنان قربانی می‌گیرد به طوری که در چند ماه گذشته مرگ سرباز جوان در برخورد با سانتافه، مرگ دختر جوان در تصادف پژو با تیر چراغ برق در همدان و فوت ٤ دانشجوی جوان در تصادف پراید و بسیاری از واژگونی‌های دیگر در جاده‌های استان نمونه‌ای از این موارد هستند.

هر چند استان از این نظر در شرایط نامناسبی به سر نمی‌برد اما باید گفت زنگ خطر در استان به صدا درآمده و اگر این موضوعات به خوبی مدیریت نشود قطعاً در آینده همدان آسیب خواهد دید.

پدر و پسر قاچاقچی به دام افتادند

فرمانده انتظامی شهرستان فامنین از دستگیری ۲قاچاقچی وکشف ۹ کیلو و ۷۰۰ گرم مواد مخدر از نوع تریاک خبر داد.

محمد معصومی در این باره گفت: مأموران مبارزه با مواد مخدر انتظامی این شهرستان در یک عملیات انتظامی در محل سه‌راهی روستای "اجرلو" موفق به کشف مواد مخدر تریاک از پدر و پسری که قصد انتقال آن را از ساوه به همدان داشتند، شدند.

معصومی افزود: در پی خبر واصله مبنی بر عبور مواد مخدر از محور تهران به طرف همدان موضوع در دستور کار پلیس مبارزه با مواد مخدر فامنین قرار گرفت و بلافاصله مسیرهای فوق پوشش انتظامی داده شد.

به گفته وی، با کنترل وانجام رصد اطلاعاتی، متهمان شناسایی و در دام پلیس مبارزه با مواد مخدر گرفتار شدند و متهمان به همراه تشکیل پرونده برای سیر مراحل قضایی به دادسرای دلالت داده شدند.

دستگیری کلاهبردار اینترنتی

وی در بخش دیگری از سخنانش از دستگیری کلاهبردار اینترنتی توسط کارآگاهان پلیس آگاهی این شهرستان خبر داد. به گفته معصومی، در پی شکایت شخصی مبنی براینکه مقداری پول ازحساب وی برداشت شده است رسیدگی به این موضوع در دستور کار مأموران پلیس آگاهی قرار گرفت.

وی افزود: کارآگاهان پلیس آگاهی با بررسی سرنخ‌های موجود و بررسی کارکرد عابر بانک وی و انجام یک‌سری کار اطلاعاتی در یک عملیات موفقیت‌آمیز شخص مورد نظر را دستگیر و به پلیس آگاهی دلالت دادند.

معصومی گفت: متهم در بازجویی‌های پلیسی لب به اعتراف گشوده و در خصوص نحوه کلاهبرداری خود بیان کرد که با حضور در کنار عابر بانک‌ها اشخاصی را که سواد و توان استفاده از عابر بانک را نداشتند شناسایی و به قصد کمک کردن به آنها اقدام به کلاهبرداری کرده و مبالغ زیادی را به حساب خود وارد می‌کردم.

به گفته وی، متهم در واقع از بی‌سوادی و نا آشنایی افراد بی‌سواد سوءاستفاده کرده و تاکنون ۳ نفر از وی شکایت کرده‌اند.

دستگیری قاتل فراری پس از ۴ ماه

▪ اختلاف مالی در خرید و فروش کبوتر دلیل قتل بود

عامل قتل اختلاف مالی بر سر خرید و فروش کبوتر پس از چهار ماه در تویسرکان به دام افتاد.

فرمانده انتظامی شهرستان تویسرکان گفت: قاتل متواری پس از ٤ ماه با تلاش مأموران انتظامی تویسرکان دستگیر شد.

قاسم قربانی در این باره گفت: پس از دریافت خبری مبنی بر کشف یک جسد در روستای بوجان، دستگیری قاتل فراری در دستور کار پلیس آگاهی تویسرکان قرار گرفت. فرمانده نیروی انتظامی تویسرکان ادامه داد: مأموران آگاهی در بررسی میدانی از صحنه جرم مدارک مستدل و قابل ارائه کشف کردند که برای آزمایش‌های مقدماتی و تکمیلی به آزمایشگاه جنایی استان ارسال شد.

وی خاطرنشان کرد: با توجه به حساسیت موضوع مأموران ما با تحقیقات محسوس و نامحسوس و کارهای اطلاعاتی سرنخی از مظنون به دست آوردند و سپس با هماهنگی با مقام قضایی قاتل دستگیر شده و به مدت ٤٨ ساعت در اختیار پلیس آگاهی قرار گرفت.

قربانی افزود: قاتل در بازجویی فنی و تخصصی توسط مأموران پلیس آگاهی در زمان‌های مختلف سرانجام با ارائه دلایل محکم و قانونی به یک فقره قتل اعتراف کرد.

به گزارش فارس، وی درباره دلیل قتل براساس اظهارات قاتل گفت: این شخص به دلیل اختلاف حساب در خرید و فروش کبوتر با مقتول درگیر شده و در حین درگیری با چاقو چندین ضربه به مقتول وارد کرده که منجر به قتل آن شده است.

فرمانده نیروی انتظامی تویسرکان افزود: مأموران به همراه بازپرس ویژه قتل دادسرای تویسرکان در روستای بوجان محل وقوع جرم حاضر شده و با بازسازی صحنه جرم و مستدل‌سازی از محل، قاتل با قرار بازداشت روانه زندان شد.

کشف ۱۰ هزار لیتر سوخت گازوئیل قاچاق

رئیس پلیس آگاهی استان همدان از کشف ۱۰ هزار لیتر سوخت گازوئیل قاچاق در این استان خبر داد. رضا زارعی با اعلام این خبر گفت: مأموران مستقر در پلیس راه "جوکار" ملایر به یک دستگاه خودرو کامیون باری که در محور ملایر به همدان در حال تردد بود مشکوک شدند. وی افزود: مأموران پلیس به راننده دستور ایست داده که راننده بدون توجه به دستور ایست متواری می‌شود که بر همین اساس به گشت مستقر در محور همدان موضوع متواری شدن کامیون اعلام می‌شود و در نهایت کامیون متواری توسط اکیپ گشت متوقف می‌شود.

زارعی خاطرنشان کرد: راننده اعلام می‌کند بار کامیون گندم است ولی پس از باز کردن چادر مشخص می‌شود یک تانکر بزرگ در زیر کیسه‌های کاه در قسمت بار تعبیه شده و حاوی ۱۰ هزار لیتر سوخت گازوئیل است.

این مقام مسئول در ادامه گفت: موضوع به اداره مبارزه با قاچاق کالا و ارز استان اعلام که مأموران این اداره با حضور در محل موضوع را بررسی و پس از معلوم شدن خارج از شبکه بودن سوخت مکشوفه، راننده را دستگیر کردند.

حادثه در جهان

منع فروش اسلحه‌های اسباب‌بازی در افغانستان

مقامات افغان فروش اسلحه‌های قلابی و اسباب‌بازی را در این کشور ممنوع اعلام کردند.

به گزارش ایسنا، به دنبال حوادث همزمان با جشن‌های عید فطر و مجروح شدن بیش از ۱۰۰ کودک و نوجوان بر اثر بازی با اسلحه‌های قلابی، فروش این اسباب‌بازی‌ها در افغانستان ممنوع شد.

این اقدام بخشی از تلاش‌های در نظر گرفته شده در افغانستان برای مهار فرهنگ خشونت در این کشور جنگ‌زده است. طبق اعلام مقامات بیمارستانی افغانستان در طول تعطیلات ۳ روزه عید فطر در این کشور بیش از ۱۰۰ کودک و نوجوان به دلیل آسیب‌دیدگی از ناحیه چشم تحت درمان قرار گرفتند.

وزارت کشور افغانستان به پلیس این کشور اعلام کرد تا تمامی اسلحه‌های اسباب‌بازی را که می‌توانند آسیب‌های جسمی و روانی به همراه داشته باشد کشف و ضبط کنند. هدف آن است تا تأثیر اینگونه اسباب‌بازی‌ها بر ذهن کودکان و نوجوانان کاهش پیدا کند.

به گزارش خبرگزاری فرانسه، مقامات افغان معتقدند این اقدام، حرکت مثبتی است که مانع می‌شود کودکان در دوران بزرگسالی تمایل بیشتری برای همراه داشتن اسلحه و عادت به استفاده از آن داشته باشند.

سیل در پاکستان ۱۵ قربانی گرفت

بارندگی شدید و سیلاب در مناطقی از پاکستان دست‌کم ۱۵ قربانی برجای گذاشت.

به گزارش ایسنا، طبق اعلام مقامات داخلی پاکستان تاکنون دست‌کم ۱۵ تن بر اثر بارش شدید باران جان خود را از دست داده‌اند و چندین روستا به زیر آب فرو رفته و همچنین هزاران نفر خانه‌های خود را از دست داده‌اند.

بارش باران همچنین موجب طغیان رودخانه‌ها شده و به همین دلیل ساکنان حاشیه رودخانه‌ها برای امنیت بیشتر به مناطق امن منتقل شده‌اند. ارتش پاکستان نیز با اعزام نیروهای امداد و نجات به مناطق سیل‌زده در حال انجام عملیات کمک‌رسانی است.

قتل‌عام خانواده به خاطر رسیدن به ثروت پدر

یک دانشجوی ۲۰ ساله برای به ارث بردن دارایی پدرش؛ خانواده خود را به قتل رساند.

به گزارش باشگاه خبرنگاران جوان، " الن هروبی " در اکتبر سال گذشته پس از اینکه پدرش " جان "۵۰ ساله و مادرش "جوی تینکر " ٤٨ ساله و خواهر خود " کاترین " ۱۷ ساله را با ضربات گلوله از پای در آورد؛ توسط پلیس که در خانه‌اش واقع در "دون کن او کلا هاما " دستگیر شد.

گفته می شود که او برنامه قتل خانواده‌اش را با یکی از دوستانش مطرح کرد؛ و سرانجام در ۹ اکتبر دست به این کار وحشتناک زد، سپس به "دالاس " سفر کرد؛ جایی که تعطیلات آخر هفته‌ها را در هتل " ریتز کارلتون " سپری می‌کرد.

وی که در حال حاضر به خاطر جنایت بر علیه خانواده‌اش، برای محاکمه پرونده قتل در دادگاه حاضر شد.

این قاتل بی‌رحم در دادگاه گفت: هزینه خریدهای من چیزی نبود که من و یا خانواده‌ام نتوانیم پرداخت کنیم، آنها فکر می‌کردند که ولخرجی‌های من غیر قابل کنترل است؛ که واقعاً هم بود.

" الن هروبی " در دادگاه به مجازات مرگ محکوم شد و پس از پایان یافتن مدت زندانی‌اش حکم او اجرا خواهد شد.

حادثه در ایران

نزاع ۲ طایفه پس از ۱۵ سال با ۲۰ کشته پایان یافت

اختلاف و درگیری ۲ طایفه براهویی و شهلی بر پس از ۱۵ سال و ۲۰ کشته و افزون بر ۲۰ زخمی در سیستان و بلوچستان به ویژه خاش با پیگیری نهاد نمایندگی مقام معظم رهبری در امور اهل سنت، علما و ریش سفیدان و بزرگان طوایف پایان یافت.

فرماندار خاش در گفت‌وگو با ایرنا گفت: به یاری خدا و پیگیری‌ها و تلاش‌های مستمر دستگاه‌های دست‌اندرکار به ویژه نهاد نمایندگی مقام معظم رهبری در امور اهل سنت سیستان و بلوچستان، علما و بزرگان و معتمدان طوایف اختلاف و درگیری ۲ طایفه براهویی و شهلی به پایان رسید.

محمداکبر چاکرزهی افزود: یکی از دغدغه‌های مهم مسئولان و مردم این بود که به اختلافات چندین ساله ۲ طایفه ریشه‌دار منطقه پایان داده شود.

بر اساس این گزارش، نزاع و درگیری این ۲ طایفه از ۱۵ سال پیش آغاز شده بود که در این مدت بیش از ۲۰ نفر کشته و به همین تعداد یا بیشتر نیز مجروح و خانواده‌های زیادی داغدار شدند.

کشف ۳۰ کیلوگرم تریاک در همدان

فرمانده انتظامی استان همدان از کشف ۳۰ کیلوگرم مواد مخدر تریاک در این استان خبر داد.

به گزارش مرکز اطلاع‌رسانی فرماندهی انتظامی استان همدان، حاجی محمد مهدیان‌نسب گفت: در پی تلاش‌های شبانه‌روزی مأموران پلیس مبارزه با مواد مخدر و رصدهای اطلاعاتی صورت گرفته، مشخص شد که یک محموله مواد مخدر از نوع تریاک از استان‌های مرکزی در حال ورود به استان همدان است.

وی افزود: در این راستا مأموران پلیس مبارزه با مواد مخدر اقدام به کنترل محور ورودی استان از سمت فامنین کردند و در نهایت موفق به شناسایی خودروی حامل مواد مخدر شدند.

فرمانده انتظامی استان همدان تصریح کرد: در بازرسی از داخل صندوق عقب خودروی مذکور ۳۰ کیلوگرم مواد مخدر تریاک کشف شد. مهدیان نسب گفت: در این رابطه ۲ قاچاقچی دستگیر و خودروی آنها نیز توقیف شد.

فرمانده انتظامی استان همدان عنوان کرد: متهمان به همراه پرونده تشکیلی تحویل مراجع قضایی شدند.

سودوکو ۲۴۰۶

	۵			۱				۹
		۸		۴			۲	
				۸		۷		
				۵				۲
	۳			۲			۸	
		۷		۳		۹		
				۷				۸
	۸			۹			۶	
		۱		۶		۲		

پاسخ‌های شماره قبل

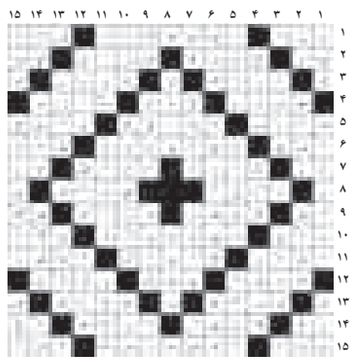

۷	۵	۴	۶	۱	۲	۸	۳	۹
۹	۶	۸	۳	۴	۷	۱	۲	۵
۲	۱	۳	۹	۸	۵	۷	۴	۶
۴	۹	۶	۱	۵	۸	۳	۷	۲
۱	۳	۵	۷	۲	۹	۶	۸	۴
۸	۲	۷	۴	۳	۶	۹	۵	۱
۶	۴	۹	۲	۷	۳	۵	۱	۸
۳	۸	۲	۵	۹	۱	۴	۶	۷
۵	۷	۱	۸	۶	۴	۲	۹	۳

جدول ۲۴۰۶

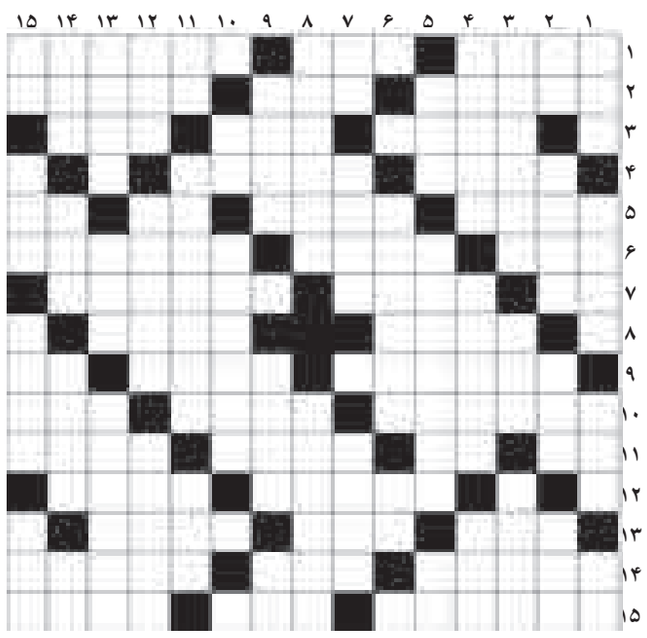

افقی

- قد و اندازه - خار بیابان - مخترع عکس متحرک ۲- راهنمایی - کویر برهنه - نیلوفر ۳- حرکت زمین - دور کمر می بندند - ۱۲ ماه ۴- کلیه - روز تولد ۵- پایگاه اینترنتی - جوز - میزان عمر - برجستگی لاستیک ۶- خوب وخوش - حلال لاک - طبقه جو زمین ۷- در بازی می‌زنند - از انواع حج - شایسته و لایق ۸- گرد - یار و همدم ۹- لباس ورزش کشتی - مادر عاریتی - آب آذری ۱۰- تکان خوردن - شهر آبی اروپا - شک و تردید ۱۱- او - خاک صنعتی - عنوان امپراطوران آلمان - ستاره دنباله دار ۱۲- دشنام و فحش - جایگاه زور ۱۳- امر کوبیدن - خطای فوتبالی - جاودان وابدی ۱۴- از شهرهای آذربایجان شرقی - چاه آب - دلایل ۱۵- میوه شبیه هلو - ملح - قسمتی از گوش

عمودی

۱- گام - نوعی نان - سنگ نوشته - رنگ موی فوری ۲- خاندان - گوینده سخن - فارسی قدیم - پایتخت اوکراین ۳- تپه باستانی کشورمان و نام منطقه ای در کرج - میوه گرمسیری - زمین خشک و بایر ۴- خواندن قرآن - چاره اندیشی - خوشه گندم وجو ۵- کالبد - کاشف نروژی قطب جنوب - دانه خوشبو ۶- پهن کردن - حرف تاسف ۷- فرمان خودرو - چراگاه - ته نشین مواد ۸- تلاش کردن - روغن صنعتی ۹- از حروف یونانی - گیتی - پایتخت ایتالیا ۱۰- نت ششم - تجربه و امتحان ۱۱- بیماری - بهانه و وسیله - قطع کردن ۱۲- خشک شدن - الگو - دشت و صحرا ۱۳- بزرگتن - حشره خونخوار - محرم اسرار ۱۴- حرکت کرم - پیشنهاد - انبار گندم - نیز ۱۵- چوب خوشبو - درخت - درختی در بهشت - از شهرهای عربستان

پیام تاریخ، تمدن و فرهنگ مادستان
The Message Of Madestan's History & Civilization & Culture
روزنامه همدان پیام
۹
یکشنبه ● ۴ مردادماه ۱۳۹۴ ● شماره ۲۴۰۶
جامعه
ejtemaei@hamedanpayam.com

گزارش اعتیاد در استان ها

معاون پیشگری و درمان اعتیاد سازمان بهزیستی، از تهیه و تدوین گزارش وضعیت اعتیاد در استان‌های مختلف خبر داد.
محسن روشن‌پژوه در گفت‌وگو با مهر افزود: مرحله نخست طرح پیمایش ملی خانوارها در مصرف مواد مخدر در استان‌های مختلف کشور و مناطقی که بیشتر در معرض مصرف مواد مخدر هستند، به پایان رسید و مرحله دوم آن نیز به تازگی آغاز شده است. وی گفت: پس از پایان مرحله دوم این پروژه که با همکاری ستاد مبارزه با مواد مخدر و سازمان بهزیستی انجام می‌شود، گزارشی از وضعیت اعتیاد و مصرف مواد مخدر در میان استان‌های مختلف و جامعه عمومی تهیه و به هموطنان ارائه می‌شود که مبنای برنامه‌ریزی‌های پیشگیرانه قرار خواهد گرفت.

۷۰ درصد زندانیان جوان هستند

رئیس سازمان زندان‌ها و اقدامات تأمینی و تربیتی گفت: ۷۰ درصد افرادی که در زندان به سر می‌برند جوان و زیر ۴۰ سال هستند و از این بین ۴۰ درصد آنها دارای حداکثر مدرک تحصیلی سیکل هستند.
به گزارش فارس، اصغر جهانگیر با بیان اینکه آموزش به همراه پرورش مهمترین بحثی است که باید پیگیر باشیم تصریح کرد: ۱۰ درصد زندانیان مطلقاً بی‌سواد هستند و نزدیک به ۷۰ درصد افرادی که در زندان حضور دارند جوان و زیر ۴۰ سال هستند و ۴۰ درصد آنها دارای حداکثر مدرک تحصیلی سیکل هستند.

اعلام جزئیات آزمون استخدامی آموزش‌وپرورش

وزیر آموزش‌وپرورش با بیان اینکه در حال نهایی کردن محتوا، منابع و تاریخ برگزاری آزمون استخدامی آموزش‌وپرورش هستیم، گفت: امیدواریم این هفته جزئیات قطعی شود تا بتوانیم آن را اعلام کنیم.
به گزارش ایسنا علی‌اصغر فانی افزود: هماهنگی‌های لازم را با سازمان مدیریت و برنامه‌ریزی نهایی کرده‌ایم و برگزاری این آزمون به سازمان سنجش واگذار شده است.
وی ادامه داد: در حال نهایی کردن محتوا، منابع و تاریخ برگزاری هستیم که امیدواریم در این هفته قطعی شود.

همدان پیام از ثبت نام مدارس گزارش می‌دهد

مشارکت مالی همچنان بحث برانگیز

» سمانه جهانگیری عرش

این روزها یکی از دغدغه‌های خانواده‌ها، ثبت‌نام فرزندان‌شان در مدارس است؛ مدارسی که هر کدام شرایط خاص خود را دارد، از دولتی و غیردولتی گرفته تا نمونه دولتی، تیزهوشان و چند نوع مدرسه دیگر.
با نگاهی به مدارس مختلف در نظام آموزشی کشورمان به وجود مشکل پیچیده و همیشگی ثبت‌نام دانش‌آموزان برای سال تحصیلی جدید پی می‌بریم؛ دغدغه‌ای که ذهن والدین را در بحبوحه تابستان به خود مشغول می‌سازد و آنها را راهی مدارس و آموزش‌وپرورش شهرها و بخش‌های مختلف می‌سازد. پرسش اینجاست که چرا باید بین مدارس مختلف موجود در چرخه تعلیم و تربیت، اختلاف فاحشی از جهت ارائه خدمات آموزشی وجود داشته باشد که باعث شود رقابت مردم بر سر مدارس خوب و بد آن چنان شدت گیرد.
آیا گره کار در اختلاف سطح خدمات آموزشی است؟ آیا این تفاوت به مدیریت واحدهای آموزشی برمی‌گردد یا به تفاوت دانش معلمان و دبیران و یا تقسیم امکانات آموزشی در بین مدارس؟

والدین هم می‌توانند خیر مدرسه‌ساز باشند

موضوع دیگر دریافت وجه از خانواده‌ها هنگام ثبت‌نام است؛ مسأله‌ای که بسیاری از والدین در حالی که روزانه برای خرید مایحتاج خانواده انواع خریدها و هزینه‌ها را دارند، خود را درگیر آن می‌کنند. به راستی چرا دریافت وجه هنگام ثبت‌نام آنهم برای تحصیل فرزندانشان برای ۹ ماه متوالی به مشغله ذهنی این روزهای خانواده‌ها تبدیل شده است آن هم به شکلی که دریافت پول برای کتاب و بیمه وسایر موارد قانونی و یا احیانا اندکی کمک مالی به مدارس از سوی خانواده‌ها لعاب غیرقانونی به خود می‌گیرد.
مدیران مدارس پایین بودن سرانه آموزشی مدارس و نبود امکانات آموزشی را عامل اصلی دریافت وجه از والدین می‌دانند، حال تکلیف چیست؟
همه این نارضایتی ها در حالیست که در ایران اسلامی بر خلاف سایر کشورها تسهیلات رایگان آموزشی و برابر تا پایان دوره متوسطه در مدارس دولتی ارئه می‌شود.
با کمی تأمل در باب هزینه‌های آموزش‌وپرورش درمی‌یابیم که هزینه‌های جاری که باید این نهاد برای دانش‌آموزان، معلمان، خدمتکار، امکانات و ... صرف کند بسیار بالاست تا جایی که مسئولان برای تأمین فضای آموزشی مجبور شدند از خیران کشور مدد بجویند و هر ساله با برگزاری جشنواره خیران مدرسه‌ساز به کمک مالی آنان امید داشته باشند.
حال آیا در جایی که یک خیر از دارایی که با یک عمر تلاش خود اندوخته و آن را به ساخت مدرسه برای فرزندان ما و نسل‌های بعد از ما اختصاص داده رواست که والدین برای پرداخت اندکی هزینه برای فرزندان خودشان اظهار نارضایتی کنند. در اصل بی‌گمان این پرداخت‌ها، برابر با کار خیر همان خیرانی است که کمک حال ساخت مدرسه هستند؛ چراکه با تأمین یک میز و نیمکت توسط والدین این امکانات تا سال‌ها برای دیگر دانش‌آموزان خدمت خواهند کرد و اجر معنوی آن به تأمین‌کنندگان این امکان باز خواهد گشت.

مشارکت و افزایش کیفیت

اگر پای درد دل معلمان مناطق محروم به‌ویژه معلمان روستایی بنشینیم می‌بینیم که اغلب آنها به دلیل کمبود امکانات در مدارس، خود از بسیاری از خواسته‌هایشان می‌گذشتند و گاهی حتی از جیب و یا امکانات خود برای مدارس و دانش‌آموزان هزینه می‌کردند.
حوادث ناشی از آتش گرفتن بخاری‌های نفتی برای ما بزرگترها فراموش نشدنی است دغدغه‌ای که هر چند برای والدین قابل لمس نبود و مسئولان هم امکان مالی تأمین آن را نداشتند اما به دلهره‌ای برای زمستان‌های سرد بچه‌های نظام قدیم تبدیل شده بود که تمرکز آنان را به جای تابلوی سیاه به بخاری کلاس متمرکز می‌کرد که نکند وقتی چشم از بخاری بردارند لحظه‌ای آتش کلاس را فرا گیرد. حال اگر اندکی والدین در این زمینه مشارکت داشتند و با هم یک بخاری تهیه می‌کردند آیا باز هم شاهد خسارت‌ها، سوختگی‌ها و حوادث ناشی از بخاری بودیم؟
در هر حال فصل ثبت نام در حالی سپری می‌شود که مشارکت والدین آنچنان که باید و شاید مناسب نیست و انتظار مدیران از والدین این است که حداقل سالی یکبار مدرسه محل تحصیلِ فرزندشان را یاری کنند نه در حد هزینه مدارس غیرانتفاعی، دانشگاه و... .

ثبت نام ۲۲۵ هزار دانش‌آموز در مدارس استان

دبیر ستاد ثبت‌نام استان می‌گوید: ثبت‌نام دانش‌آموزان استان همدان در مدارس از یکم خردادماه آغاز شده و تاکنون ۲۲۵ هزار نفر در مقاطع مختلف آموزشی ثبت‌نام شده‌اند.
حسین رجبی با بیان اینکه در مقطع ابتدایی ۲۱ هزار و ۹۹۴ نفر با ارائه فرم سنجش ثبت‌نام نهایی شده‌اند، افزود: در این مقطع پیش‌بینی می‌شود که ۲۸ هزار و ۵۰۰ دانش‌آموز ثبت‌نام کنند.
وی با اعلام این خبر که به منظور بهره‌مندی دانش‌آموزان از سواد تحصیلی این اداره تا شهریورماه برای ثبت‌نام دایر می‌باشد افزود: از خانواده‌ها می‌خواهیم در اسرع وقت برای ثبت‌نام مراجعه کنند چرا که در مقطع ابتدایی مجبور هستیم تعداد پایگاه‌ها را بعد از وقت مقرر به دو پایگاه برسانیم که دسترسی نسبت می‌شود. وی اظهار کرد: در حال حاضر ۲۱ پایگاه سنجش در همدان فعال است و با تمهیدات لازم دانش‌آموزی که از تحصیل باز بماند را نخواهیم داشت. رجبی خاطرنشان کرد: بیشترین ثبت‌نامی‌های انجام شده مربوط به قلقلرود و کمترین آن مربوط به تویسرکان است. مسئول ستاد ثبت‌نام دانش‌آموزان استان در خصوص دریافت وجه نیز گفت: دریافت وجه هنگام ثبت‌نام غیرقانونی است اما در مدارس دولتی ۲۰ تا ۳۰ هزار تومان بابت بیمه، کتاب و... اخذ می‌شود در مدارس هیأت امنایی نیز با توجه به کلاس‌های فوق برنامه‌ای که پیشنهاد می شود بین ۸۰ تا ۳۰۰ هزار تومان دریافت می‌شود.
مدارس غیردولتی نیز با توجه به شرایط و امتیاز مدارس هزینه دریافت می‌کنند.
اما به مدیران تأکید شده که خانواده‌هایی که تأمین هزینه برایشان سخت است آن را به صورت یکجا پرداخت نکنند.

اولویت‌ثبت‌نام با بومی‌های محلی

وی در پاسخ به این سؤال که خانواده‌ها علاقمند به ثبت‌نام فرزندانشان در مدارس دلخواه هستند اما تعریف محدوده این امکان را نمی‌دهد گفت: اولویت ثبت‌نام با دانش‌آموزان بومی و ساکن محل است اما اگر ظرفیت خالی وجود داشته باشد امکان ثبت‌نام وجود دارد اما باید خانواده‌ها بدانند که کیفیت آموزشی در همه مدارس یکسان است چه بسا معلمان با تجربه‌ای که تمایل دارند در نقاط دور و محروم خدمت کنند که تعداد آنها بسیار است.

در مورد تخلف گزارش شده است

وی از ثبت ۸ مورد تخلف مالی خبر داد و گفت: خانواده‌ها در صورت اعتراض می‌توانند دریافت غیرقانونی را با شماره تلفن ۳۸۲۶۰۵۹۵ و پیام‌گیر ۳۸۲۷۲۸۴۶ گزارش دهند. اما باید توجه داشت که هر وجهی که اخذ می‌شود برای مدارس و دانش‌آموزان هزینه می شود و اگر خانواده‌ها با رضایت وجهی را پرداخت کند روی کیفیت آموزش اثرگذار خواهد بود.

نگاه

شهید مختاران اسوه صبر و شکیبایی

شهیدی که هرگز از جایگاه خود بهره‌برداری نکرد

شهید علی‌اکبر مختاران از مبارزان انقلاب اسلامی، بسیجیان ۸ سال دفاع مقدس و مجاهدی نستوه بود که پس از نائل شدن به درجه جانبازی پس از ۲۶ سال که از دفاع مقدس می‌گذرد، رخت بربست و به دیار باقی شتافت.
در گفت وگویی که با نزدیکان این شهید گرانقدر صورت گرفته آنان دینداری، ایثار و فداکاری، جانبازی و پدر شهید بودن را از جمله ویژگی‌های بی‌شمار شهید مختاران برشمرده و آورده‌اند: شهید مختاران به‌گونه‌ای با جوانان برخورد می‌کرد که آنان جذب وی می‌شدند.
مهدی فتحیان‌نسب یکی از نزدیکان این شهید است که می‌گوید: در مراسم ترحیم این شهید، دوستان وی بیشتر از خوش‌رویی و فداکاری او یاد می‌کردند و می‌گفتند: آن زمان وقتی آن بزرگوار وارد مسجد می‌شد با جوانان با گرمی احوال‌پرسی می‌کرد.
وی پیش از پیروزی انقلاب اسلامی در کنار شهید چمران در فلسطین و لبنان حضور داشت و با رژیم صهیونیستی مبارزه کرد و پس از پیروزی انقلاب اسلامی به همراه خانم حدیده‌چی‌دباغ اقدام به تشکیل سپاه پاسداران همدان کرد.
برادر و فرزند وی غواص بسیجی غواص شهید محمد مختاران هم در رکاب این بزرگوار عازم جبهه‌های جنگ شد و فرزندش در سن ۱۷سالگی در عملیات کربلای ٤ در منطقه اروندرود به درجه رفیع شهادت نایل آمد.
فتحیان‌نسب به نقل از یکی از همرزمان شهید مختاران با بیان خاطره‌ای درخصوص این شهید و فرزندش گفت: در زمان جنگ ایران و عراق یک روز عده‌ای بسیجی و رزمنده به همراه فرمانده‌شان عازم مناطق جنگی بودند که شهید مختاران با اشاره به نوجوانی که کنارش ایستاده بود به فرمانده گفت: اگر امکان دارد این بسیجی را هم همراه خود ببرید که فرمانده پاسخ داد حاجی جا نداریم، سپس شهید اصرار کرد که این جوان بسیار علاقمند است که به خط برود تا اینکه او را هم همراه‌شان بردند.
وقتی پسر شهید مختاران به خیل شهدا پیوست وهمرزمان او عکسش را در مراسم دیدند تازه فهمیدند که جوانی را که شهید احمد مختاران برای حضور در جبهه سفارش کرده بود فرزندش بوده است.
گفتند: حاجی چرا زودتر نگفتی، گفت: مگر فرقی هم می‌کند فرزند من با دیگر رزمندگان تفاوتی ندارد من فقط سفارش کردم که او را به دفاع از حق علیه باطل ببرید. پیکر فرزند شهید مختاران پس از سال‌ها دوری و چشم‌انتظاری خانواده‌اش فروردین سال ۷٦ در عملیات تفحص شناسایی شد و در گلزار شهدای شهر همدان آرام گرفت، حدود ۱۸ سال بعد نیز پدر در کنار فرزند شهیدش آرمید.
فتحیان‌نسب می‌گوید: شهید مختاران پس از جنگ هرگز از جایگاه خود بهره‌برداری نکرد و نخواست با نام شهدا برای خود امتیاز کسب کند. وی دارای ۲ پسر و ٤دختر بود که یکی از پسرانش را به همراه اخوی تقدیم اسلام و آرمان‌های رهبر انقلاب کرد.
مهمترین فعالیت این شهید گرانقدر پس از پیروزی انقلاب دلجویی از خانواده شهدا و دستگیری از آنان بود.
فتحیان می‌گوید: شهید علی‌اکبر مختاران در دوران پیروزی انقلاب اسلامی از مبارزان شهر همدان بود و در خنثی کردن توطئه گروهک‌های تجزیه‌طلب غرب کشور نقش مؤثری داشت.
این شهید گرانقدر جزو مبارزان چریکی پیش از انقلاب و از هسته‌های مبارزاتی در فلسطین و همرزم شهید چمران و خواهردباغ در لبنان بوده است. شهید مختاران، یکی از اسوه‌های پایداری در بین خانواده‌های شهدای همدان به شمار می‌آید به طوری که این جانباز گرانقدر تا بازگشت پیکر فرزند شهیدش سال‌ها چشم‌انتظار بود. عمده فعالیت این شهید گرانقدر در جبهه‌ها در بخش تدارکات بود که شهید نیکو منظری و شهید سماوات نیز با ایشان کار می‌کردند.
شهید مختاران به تازگی و به دلیل عوارض مجروحیت شیمیایی مورد عمل جراحی از ناحیه ریه قرار گرفت و دوران نقاهت پس از عمل را پشت سر می‌گذاشت.
جانباز ۷۰ درصد حاج علی‌اکبر مختاران در سن ۷۲ سالگی پس از سال‌ها تحمل ناشی از مجروحیت شیمیایی به شهادت رسید و در جوار پسر شهیدش میهمان خدا شد.

نیش و نوش

کیهان: داوطلبان در انتخاب رشته فریب مؤسسات خصوصی را نخورند
هر سال گفته می‌شه اما برخی‌ها انگار دوست دارن فریب بخورن!!
جام جم: دیدنی‌های تلویزیون در روزهای داغ تابستان
ای کاش همینطوری بود که می‌گین!!
جام جم: مدیریت واردات ضرورت پس از تحریم
دقیقاً..!
تابناک: فریب انتخاب رشته تضمینی را نخورید
جالبه انگار بازار فریب داغه!!!
آرمان: حضور ۸ وزیر در مجلس: مسیر پاستور به بهارستان شلوغ است
چه شود!!!
آرمان: ساخت بزرگترین بیمارستان هسته‌ای
عالیه..
آفتاب: چینی‌ها احساس خطر کرده‌اند؟!
آخه رقیباشون داره زیاد می‌شه!!
آفتاب: سناتور آمریکایی: سرمان کلاه رفت
بدون شرح!!
افکار: توافق هسته‌ای موجب شکاف در متن مردم نشود
توافق مگه ممکنه موجب شکاف بشه!!
مهر: افت ۱۰ درصدی صادرات در ٤ ماه اخیر
اینطور که پیش می‌ره روزهای خوبی در پیش است جبران میشه انشاءا..!
حمایت: آیا کار زنان خانه‌دار ارزش‌گذاری می‌شود؟
چندین ساله قراره بشه اما...!
قانون: بانک‌ها ربا می‌دهند، بازار ربا می‌خورد!
با این روند همه به هم میان!!
همدان‌پیام: با توافق نبض گردشگری تندتر می‌شود
مراقب باشید یه دفعه نترکه!
همدان پیام: کلاس درس در نقش هتل
به این می‌گن استفاده از تمام ظرفیت‌ها..!

دانشگاه

ادغام واحدهای پیام نور کلید خورد

معاون آموزشی دانشگاه پیام‌نور با اشاره به تجمیع واحدهای این دانشگاه گفت: آیین‌نامه ادغام و تجمیع برخی از واحدهای دانشگاه پیام‌نور در دستور کار شورای دانشگاه قرار گرفته است. غلامرضا بخشی خانیکی در گفت‌وگو با ایسنا، با تأکید بر اینکه این اقدام با حساسیت بالایی در حال بررسی است، افزود: بر اساس آیین‌نامه‌ای که در شورای دانشگاه در حال بررسی است برخی از واحدهایی که تعداد دانشجویان در آنها کم است و در فاصله بسیار کمی از هم قرار دارد بعد از بررسی و مذاکره واحدهای ذی‌ربط با یکدیگر ادغام خواهند شد.
وی در مورد شاخص‌های مد نظر و زمان اجرای این طرح توضیح داد: شاخص‌های تعریف شده مطابق شاخص‌های وزارت علوم است و شامل مواردی مانند فضای آموزشی، تعهداتی که هیأت مؤسس دارد، نرم کارمند، فاصله ۲ مرکز از یکدیگر، تعداد فارغ‌التحصیلان و... می‌شود.

نکته

جوانان بهره‌برداران اصلی توافق وین هستند

معاون ساماندهی امور جوانان وزارت ورزش‌وجوانان گفت: جوانان بهره‌برداران اصلی توافق وین هستند. به گزارش ایرنا محمدرضا رستمی افزود: در شرایط پس از توافق چشم‌انداز روشنی برای جوانان ایجاد شده است. وی با تأکید بر اینکه برای توسعه کشور مشارکت حداکثری جوانان ضروری است، افزود: جوانان که یک سوم از نیروی فعال کشور را تشکیل می‌دهند می‌توانند با خلاقیت و فعالیتشان در رشد و توسعه کشور کمک کنند.
وی در ادامه با تأکید بر اینکه موضوعاتی همچون مشاوره ازدواج، طلاق، آسیب‌های اجتماعی در حوزه‌های فردی قرار دارد، گفت: برخی از برنامه‌های معاونت جوانان که در دوره پیش انجام می‌گرفت بازنگری می‌شود.
معاون وزیر ورزش در حوزه جوانان ادامه داد: برنامه‌هایی که رویکرد فردی داشته باشد بازنگری می‌شود و نگاه کلان و اجتماعی در این معاونت تقویت می‌شود.

پیام تاریخ، تمدن و فرهنگ مادستان
The Message Of Madestan's History & Civilization & Culture
روزنامه همدان پیام ۱۰
یکشنبه ● ۴ مردادماه ۱۳۹۴ ● شماره ۲۴۰۶
مادستان
madestan@hamedanpayam.com

لزوم برگزاری نمایشگاه لوازم‌التحریر ایرانی اسلامی در ملایر

در شورای فرهنگ عمومی شهرستان ملایر بر لزوم برگزاری نمایشگاه لوازم‌التحریر ایرانی اسلامی برای حمایت از تولیدات داخلی تأکید شد که بی‌شک مردم هم از این نمایشگاه استقبال خواهند کرد.
امام جمعه موقت ملایر با اشـــاره به ۱۲ مرداد؛ سالروز تأسیس شورای هماهنگی تبلیغات اسلامی گفت: شهرســـتان ملایر از معدود شهرهای کشور اســـت که دفتر مستقل شورای تبلیغات اسلامی مدت ۲ سال پیش در آن راه‌اندازی شده است.
به گزارش فارس، حجت‌الاسلام سید حسن فاضلیان بر برنامه‌ریزی برای مراسم شادی و جایگزینی موسیقی شاد و شرعی به جای موسیقی غیرمجاز در جشن‌ها و عروسی‌های شهرستان تأکید کرد و پیگیری این موضوع را توسط دستگاه‌های مربوطه خواستار شد.

جمع‌آوری ٦١ میلیونی زکات فطره در نهاوند

نهاوند- خبرنگار همدان‌پیام: در عید سعید فطر در مجموع ٦١ میلیون تومان زکات فطره توسط ۲۰۰ پایگاه مستقر در نقاط مختلف شهرستان نهاوند جمع‌آوری شد.
مدیر کمیته امداد امام خمینی(ره) شهرســـتان نهاوند در این‌باره گفت: علاوه بر این میزان زکات، ٦ میلیون و ۵۰۰ هزار تومان کفاره عمد و غیرعمد جمع‌آوری شده که در زمینه کفاره عمد و غیرعمد نسبت به سال گذشته با رشد ۲۰ درصدی داشته‌ایم.
علی کاویانی در بخش دیگری از جذب ۷۷۸ حامی در طرح‌های محسنین، اکرام، شفا و طاها خبر داد و گفت: تاکنون ۲۷ میلیون و ۷۰۰ هزار تومان توســـط مردم خیراندیش و نیکوکار نهاوند برای مردم مظلوم یمن و فلسطین جمع‌آوری شده است.

معضلاتی که وزیر پاسخ نداد

پیامک های مزاحم و اینترنت کم سرعت

▪ جای خالی خدمات در پایلوت دولت الکترونیک

» معصومه کمالوند

شـــورای اداری نهاونـــد و تویســـرکان جمعه گذشـــته میزبان وزیر ارتباطات بود تا به بررسی مشکلات و نیازهای سرویس‌دهی خطوط مخابرات و پوشش‌های این شبکه در شهرستان و نقاط ضروری آن بپردازد.
وزیری که روز گذشـــته در استان لرستان و جمع مردم و مســـئولان این استان بود با ادای احترام به مقام شامخ شهدای گمنام نهاوند در تپه ابوذر وارد شورای اداری این شهرستان و در جمع مدیران نشست؛ اما محتوای نشست چند مورد بود که آن هم اگر اجرایی شـــود، کمک شـــایان‌توجهی به شهرســـتان خواهد داشت.
بیشتر مباحث نشست پس از بررسی و اعلام مشکلات مخابرات و شبکه‌های تلفن همراه، ضرورت ورود نســـل جدید، و البته سرعت ضعیف اینترنت، سرقت کابل‌های مخابراتی و به توافق هســـته ای ایران و شـــاهکار تیم مذاکره‌کننده اختصاص یافت تا به قول وزیر دولتی که تبلیغات‌چی نیست به واسطه وزیر و یکـــی از اعضای مؤثر کابینه اش از همدلی و همراهـــی مـــردم یاد کنـــد و بگوید جای تأســـف دارد و در این میان برخی هستند که می‌خواســـتند این توافق نباشد و این دولت هم به گفته استاندار همدان، بانی این پیروزی بزرگ نبود.

ساختمان پســـت قدیم اندر خم تحویل به شبکه بهداشت

پیش از این قرار بود ساختمان قدیمی پست نهاوند برای ایجاد کلینیک تخصصی تحویل شبکه بهداشت و درمان شهرستان داده شود؛ اما آنچه از بحث‌های وزیر و رئیس شـــبکه بهداشت و درمان نهاوند بر می‌آید، این مصوبه شـــورای برنامه‌ریزی استان که پیش از این از اجرایی شـــدن آن خبر داده بودند، هنوز اندر خم تحویل است.

توســـعه گردشگری اولویت دولت تدبیر

در این نشست توســـعه نقاط گردشگری در شهرستان به گفته وزیر از جمله ضرورت‌های دولت در بحث تقویت اقتصاد و اشتغالزایی عنوان شد و با این گفته وزیر که چه معنی دارد تا ۲ روز تعطیلی اســـت همه به سوی شمال عازم شوند؛ در حالی که می شود سایر مناطق بکر موجود را هم تجهیز کرد.
فرمانـــدار نهاوند از توســـعه گردشـــگری و توجه دولت به آن گفـــت و اینکه در برخی ورودی‌های نهاوند از جمله نورآباد به نهاوند ایجاد نصب آنتن BTS و هم ساماندهی این شبکه‌ها در مناطق گردشگری نهاوند ضروری است.

ســـرعت ضعیف اینترنت استان همچنان می‌تازد

آنچه در این نشســـت قابل توجه بود، بحث اینترنت ضعیف ونارضایتی از ظرفیت پهنای باند در شهرســـتان بود؛ اما وزیر پهنای باند را یک گیگ اعلام کرد که تنها ٤٠٠ مگابایت آن در حال استفاده است.
در این بین نماینده معین شهرستان برای اثبات ضعف اینترنت به وزیر پیشنهاد داد تا از طریق سیستم فرمانداری با موتور جست وجو کار کند تا آن وقت وضعیت موجود را ببینند.
در هر حال نشســـت وزیر در شورای اداری نهاوند به مصوبه‌ای رسید که برای همه استان مطـــرح بود و آن‌هم نامحـــدود بودن تحویل پهنای باند به هر اندازه که درخواست شود.

مقاومتی که امریـــکا را از انزوا به هراس انداخت

محمود واعظی که به قول مدیران ارشد استان و نماینـــدگان از وزرای پرنفوذ و مؤثر کابینه دولت تدبیر به شمار می‌آید در این نشست از تأثیر شهدای بزرگ نهاوند در انقلاب یاد کرد و اینکه شهرستان نهاوند با تقدیم ۸۵۰ شهید و شهدای گرانقدری چون آیت‌ا... قدوسی و حیدری نقش پررنگی در تاریخ انقلاب دارد.
وی بـــه بحـــث توافـــق هســـته‌ای و رهـــاورد ارزشمند تیم مذاکره‌کننده ایران در برابر قدرت‌های بـــزرگ دنیـــا گفـــت و اینکـــه این پیـــروزی با حمایت‌هـــای رهبری و همراهی مـــردم و تدبیر دولتی به ثمر رســـید که همه حیثیت خود را برای آن به میدان گذاشته بود.

از مطـــرح شـــدن تویســـرکان به عنوان پایلوت دولت الکترونیک گفتـــه شـــد و اینکـــه زیرســـاخت‌ها تأمیـــن شده و نیاز است تا ادامه کار هـــم اجرا تا موضوع تحقق یابد که با موافقت وزیر مواجه شد

اما در تویسرکان

وزیر ارتباطات و فناوری اطلاعـــات در ورود بـــه تویسرکان ابتدا به نشست بررسی مشکلات این شهرستان رفت تا در جریان برخی موارد مـــورد نظر قرار بگیرد و پـــس از آن به نماز جمعه این شـــهر در روزی که نخستین نماز جمعه کشور برگزار شده بود، رفت و در جمع مردم این شهر سخنرانی کرد.
مردم در نماز جمعه از وزیر خواستار فکری بـــرای پیامک‌های تبلیغاتی مزاحـــم و گاه و بی‌گاه مخابرات شـــدند و اظهار کردند زمانی که برای کنسل کردن آن اقدام می‌کنند به ناچار پیامک‌های بانکی و ضروری هم لغو می‌شود.

فیبر نوری برای شهرک‌های صنعتی

بنا بر خواسته مسئولان از ضرورت توجه به تأمین زیرساخت‌های در دسترس قرار گرفتن اینترنت در شهرک‌های صنعتی، گفت و اینکه فیبر نوری موردنیاز باید بـــه این مراکز ارائه شود. وی همچنین با اعلام اینکه باید تا پایان سالجاری نسل سوم همراه اول در تویسرکان وارد شود، زیرا در استان همدان، شهرستان‌های نهاوند و ملایر از این امتیاز بهره‌مند هســـتند، تاکید کرد: شهرســـتان تویسرکان هم باید به جمع این گروه اضافه شود.
وزیر ارتباطات و فنـــاوری اطلاعات با بیان اینکه تا پایان ســـال ۹٤ زیرساخت لازم برای پهنای باند اینترنت مورد نیـــاز مراکز دولتی و عمومـــی فراهم و هیـــچ محدودیتی برای ارائه اینترنت وجود نخواهد داشـــت، گفت: زیرســـاخت‌های لازم برای ترابرد پذیری و جابه‌جایی شـــماره تلفن بین اپراتورها هم تا نیمه اول سال آینده انجام خواهد شد.

باغـــداران خســـارت دیده تویسرکان

همین نفوذ و قدرت وزیر ارتباطات در کابینه دولت که در این نشســـت از آن بسیار سخن گفتند سبب شد تا باغداران خسارت دیده تویسرکانی هم اینجا به دادخواهی برآیند. مردم و مسئولان در این مراسم از وزیر خواستار رسیدگی و ارائه تسهیلات و تأمین خســـارت کشـــاورزانی شدند که در اردیبهشت‌ماه امسال محصولات باغ‌های خود را به ثمر نرسیده، از دست دادند و حالا زندگی دشواری دارند.

پایلوتی دولت الکترونیک تویسرکان تحقق یابد

شورای اداری تویسرکان پیگیری مصوباتی بود که سال گذشته در سفر معاون وزیر ارتباطات عنوان شده بود.
قرار بود تویسرکان پایلوت دولت الکترونیک شود که در این نشست، محمدمهدی مفتح ، نماینده تویسرکان در مجلس شورای اسلامی از مطرح شدن تویســـرکان به عنوان پایلوت دولت الکترونیک گفت و اینکه زیرساخت‌ها تأمین شده و نیاز است تا ادامه کار هم اجرا تا موضوع تحقق یابد که با موافقت وزیر مواجه شد.
به گفته وزیر قرار شد زیرساخت‌های آموزشی و پژوهشی و ســـایر موارد در این خصوص بررسی شـــود، اگر در اســـتان شرکت‌هایی خصوصی وجود دارد که در حوزه ارتباطات و فناوری اطلاعات فعالیـــت کند، با اعطای تسهیلات به حمایت از آنها می‌پردازیم.
مفتح با رضایتمندی از شـــرایط امتیازات در تویســـرکان باز هم جای برخـــی خدمات را خالی دانست و گفت: با توجه به اینکه برخی روســـتاها از آنتن‌دهی تلفـــن همراه مطلوبی برخوردار نیســـتند، لزوم توجه مســـئولان به توسعه هرچه بیشـــتر حوزه ICT شهرستان ضروری اســـت و انتظار می‌رود اپراتور نسل ســـوم همراه اول تا پایان سال به تویسرکان برسد.
وی با اشـــاره به اینکه برخی روستاهای این شهرســـتان در منطقه کوهستانی قرار دارند و آنتن‌دهی تلفن همراه در آنها مناسب نیست، گفت: رفع این مشکل در دست بررسی است و تا حل مشکل موضوع را پیگیر خواهیم بود.

افزایـــش تفویـــض اختیـــار به شهرستان‌ها در دستور کار

استاندار همدان هم گفت: ماهیانه هزار شغل در استان ایجاد می‌شود که سهم تویسرکان از این تعداد اندک است و باید زیرساخت‌های بیشتری تأمین شود.
محمدناصـــر نیکبخت با اعلام اینکه به دنبال آن هســـتیم تا در کارگروه بررســـی افزایش اختیارات اســـتانداران بـــرای تفویض اختیار بیشتر به شهرستان‌ها گام‌هایی برداریم، افزود: برای تمام شهرستان‌های استان به دنبال تدوین بسته سرمایه‌گذاری هستیم.
وی از جلسه کنگره و اعتراف آمریکایی‌ها به تبدیل ایران به قدرت منطقه‌ای گفت و اینکه امریکا به گفته خودش راهی جز توافق نداشته و دیگـــر با جنگ و تحریـــم نمی‌تواند راه به جایی در مقابل ایران ببرد.

ICT عقیم در حوزه آموزش

امام جمعه تویسرکان هم گفت: حوزه ICT شهرستان به دلیل ضعف آموزشی کاربران در مناطق مختلف شهر عقیم مانده است.
حجت‌الاسلام مرتضی موحدی با بیان اینکه سیســـتم آموزشـــی ما در آموزش‌وپرورش و فنی‌و حرفه‌ای فرســـوده است که نیاز به حمایت دارد تا به شـــبکه آموزشـــی وصل شـــود، اظهار کرد: دفتار پیشـــخوان هم در سطح روســـتاها نیاز به حمایت مالی دارند تا بتوانند خدمات مناسب‌تری به مردم ارائه دهند؛ زیرا از ۱۳ دفتر پیشـــخوان روستایی تویســـرکان با اطلاعات به دســـت آمده به دلیل درآمد ضعیف، نزدیک به تعطیل شدن هستند.

خبـــر

مزارع نهاوند آماده پرورش ماهی

نهاوند- خبرنـــگار همدان‌پیام: ۹۰ درصد مـــزارع پرورش ماهی نهاوند آماده آزادسازی بچه ماهی هستند.
سرپرســـت جهاد کشاورزی شهرستان نهاوند در این‌باره گفت: در پی آلودگی سایت‌های پرورش ماهی به ویروس VHS در سال گذشته، در حال حاضر از مجموع ٧٤ مزرعه پرورش ماهی نهاوند، ۹۰ درصد مزارع ضدعفونی شده‌اند و در صورت تأمین بچه ماهی سالم، آمادگی آزادسازی بچه ماهی دارند.
احمد باقری افزود: آغاز ســـالجاری هم ۲۰ درصد خسارت ظرفیت تولیـــد در مزرعه پرورش ماهی به عنوان غرامت پرداخت شـــد و در حال حاضر با پاکســـازی و ضدعفونی که از این مزارع شـــده است با مشکل جدی مواجه نیستیم و مزارع آمادگی تولید مجدد ماهی هستند.
به گفته وی، نهاوند هر ســـاله به طور میانگین با تولید ۲ هزار و ٤٠٠ تن ماهی سردآبی و گرم‌آبی رتبه نخست استان و نیز تأمین‌کننده ۲۵ درصد بچه ماهی کشور است. البته به دلیل آلوده شدن سایت‌های پرورش ماهی به ویروس VHS در سال گذشته ۸۰ درصد افت تولید داشتیم.
اما از آنجا که این مشکل مربوط به همه استان بوده و همه استان با افت تولید مواجه شد، نهاوند توانست به‌رغم این افت تولید، رتبه نخست استان را حفظ کند.
باقری در پایان سرانه مصرف ماهی در نهاوند را سالیانه ۵ کیلو و ۵۰۰ گرم عنوان کرد و گفت: این سرانه در کشور حدود ۷ کیلوگرم است.

سیل ۷۰۰ میلیون به کشاورزان قلقلرود خسارت زد

خســـارت ناشـــی از ســـیل به محصولات ۳۰ هکتار از اراضی کشاورزی بخش قلقل‌رود تویسرکان به ارزش ۷۰۰ میلیون ریال است.
مدیر جهاد کشاورزی تویسرکان در این باره گفت: بارش شدید باران در دوشنبه شـــب هفته گذشته منجر به جاری شدن سیل در روستای چاشتخوره منطقه قلقلرود تویسرکان شد.
مســـعود اکبـــری در گفت‌وگو با فارس، خســـارت برآورد شـــده بر محصولات کشـــاورزی در بخش قلقلرود را ۷۰۰ میلیون ریال اعلام کرد و افزود: محصولات کشاورزی از جمله چغندرقند، یونجه، ذرت و... بر اثر بروز سیلاب از بین رفت.
وی در خصوص نقش آب‌بندها بر کنترل سیل بیان کرد: میزان حجم بارندگی در این منطقه بســـیار زیاد بوده کـــه حتی معابر معمولی هم پاسخگوی آن نبود.

۹٤ روستای استان با تانکر آبرسانی می‌شوند

به ۹٤ روستای استان همدان با تانکر آبرسانی می‌شود.
مدیرعامل شرکت آب‌وفاضلاب روستایی استان همدان در گفت‌وگو با فارس گفت: این تعداد شـــامل روستاهای کم‌جمعیت استان همدان هستند.
به گفته حبیب مومیوند، آب ٦/۵ درصد جمعیت روســـتایی استان از طریق آبرســـانی سیار تأمین می‌شود که بیشـــترین تعداد این روستاها در شهرســـتان‌های شمالی اســـتان به ویژه شهرســـتان‌های فامنین و کبودراهنگ قرار دارند.
وی اظهار کرد: پیش‌بینی می‌شود با اجرای پروژه‌های در دست اقدام شرکت آبفار، تعداد این روستاها کاهش یابد.
مومیوند با اشـــاره به بهره‌بـــرداری از ۸ پروژه تأمین آب شـــرب در روستاهای مختلف استان، تأکید کرد: در راستای خدمات‌رسانی بهتر و بیشتر، ۱۲۰ پروژه نیز در روستاهای استان در دست اجراست.
وی یکی از مشـــکلات جدی در زمینه کمبود آب شـــرب روستایی را وجود باغ ویلاها و باغات در روســـتاهای اطراف همدان دانســـت و تأکید کرد: متأســـفانه مالکان آنها از آب شـــرب برای آبیاری باغات اســـتفاده می‌کنند که همین اقدام عامل تشدید کمبود آب در روستاها شده است.
مدیرعامل آب‌وفاضلاب روســـتایی اســـتان گذر از بحران آب را تنها مستلزم مشارکت مردم در استفاده بهینه از آب عنوان کرد.

محیط زیست

الگوی مصرف آب در کشور مناسب نیست

نحوه اســـتفاده از آب در در بخش کشـــاورزی و خانگی کشـــور صحیح نیست.
معاون رئیس‌جمهور و رئیس سازمان حفاظت محیط‌زیست در مراسم ۵ هزار نفری جشن تیرگان و بزرگداشت روز ملی دماوند در شهر رینه آمل، گفت: برای کاهش آلایندگی گازهای گلخانه‌ای و برگشت‌پذیری منابع آبی، باید رویه مصرف انژری و آب در کشور تغییر کند.
به گزارش ایســـنا، معصومه ابتکار با بیان اینکه تهدید محیط زیست، تهدید زندگی آینده فرزندان ماست، اظهار کرد: نباید به واسطه تخریب محیط‌زیست زمینه‌ای برای گرفتن شادابی از نسل آینده فراهم شود.
وی بـــا اعلام اینکه امروز شـــرایطی را تجربـــه می‌کنیم که در اثر مصرف بی‌رویه آب‌های زیرزمینی، وضعیت بحرانی در کشور پیش آمده اســـت، بیان کرد: الگوی مصرف آب در بخش کشـــاورزی و خانگی ایران مناســـب نیست و برای اینکه ایران سربلند بماند، هیچ راهی نداریم به جز اینکه تحولی عظیم در شـــیوه‌های کشاورزی و تولید ایجاد کنیم.
وی بر آموزش از طریق رسانه ملی در زمینه حفاظت از محیط زیست تاکید کرد و گفت: این رویه روز به روز در حال بهبود اســـت و برای حفظ محیط زیست باید تلاش‌های زیادی صورت بگیرد.

آتش به ۸ هکتار از مراتع نهاوند افتاد

فرمانده یگان حفاظت اداره کل منابع طبیعی و آبخیزداری استان همدان گفت: ۸ هکتار از مراتع شهرستان نهاوند روز گذشته طعمه آتش شد.
بهرام رسولی در گفت‌وگو با ایرنا افزود: پس از دریافت گزارش مردمی از طریق سامانه ۱۵۰٤ مبنی بر بروز آتش در مراتع نهاوند تیم‌های فوریت‌های امداد جنگل و مرتع به محل اعزام شدند.
وی اضافه کرد: با تلاش و همت تیم‌های امداد جنگل و همکاری و تعامل ساکنان و کشاورزان این آتش مهار شد.
وی با ذکـــر اینکه در ۲ هفته گذشـــته آتش‌ســـوزی مراتع ســـیر نزولی داشته اســـت بیان کرد: جابجایی عشایر، پایان برداشت محصولات کشاورزی، آموزش و اطلاع‌رسانی و ارتقای آگاهی مردم در این امر تأثیر مثبت داشته است. رسولی اضافـــه کرد: عامل انســـانی بـــه عنوان مهمترین مؤلفه در بـــروز ۹۵ درصد از آتش‌سوزی‌های مراتع این استان، نقش اصلی را داشـــته اســـت. فرمانده یگان حفاظت منابع طبیعی همدان اضافه کرد: تاکنون گزارشـــی مبنی بر عمدی بودن آتش‌ســـوزی دریافت نشده است با این وجود در صـــورت عمدی بودن حریق، فرد خاطـــی به مرجـــع قضایی معرفی می‌شود.
رسولی گفت: با توجه به قرار گرفتن در فصل گردشگری بسیاری از شهروندان برای تفریح و سرگرمی اقدام به حضور در دامن طبیعت و دشـــت‌های سرسبز می‌کننـــد. وی تأکید کرد: کشـــاورزان به عنـــوان مهمترین بهره‌برداران مراتع، نقش مهمی در اطفای آتش دارند چون به علت حضور مســـتمر در زمین‌های کشاورزی پیش از محیط‌بانان از بروز حریق مطلع شـــده و می‌توانند قبل از گســـترش دامنـــه آتش بـــدون نیاز به امکانات و شـــمار زیاد نیروی انسانی آن را خاموش کنند. وی از شهروندان خواســـت : با توجه بـــه تاثیرات منفی بســـیار بالای آتش‌سوزی در مراتع، از روشـــن کردن آتـــش در مراتع و رها کردن آن بپرهیزند.

آدینه

امام جمعه موقت ملایر:

راهبردهای رهبری، موفقیت هسته‌ای را رقم زد

راهبردهای هوشمندانه و حمایت قاطع مقام معظم رهبری مسیر را برای نظام و تیم مذاکره‌کننده هســـته‌ای هموار کرد و موفقیت را در این مذاکرات رقم زد.
به گزارش ایرنا، حجت‌الاسلام عبدا... مقدسیان امام جمعه موقت ملایر در خطبه‌های عبادی و سیاسی نماز جمعه هفته گذشته این شهر گفت: تیم مذاکره‌کننده هســـته‌ای ایران با تبعیت از رهنمودها و هدایت های رهبر معظم انقلاب در این مذاکرات در مقابل ۵+۱ به موفقیت رسیدند.

اقتصاد مقاومتی اصل ضروری برای استقلال کشور

امام جمعه نهاوند هم در خطبه‌های این شـــهر گفت: در شرایطی که دشـــمنان نظام اسلامی را به لحاظ اقتصادی تحت فشار قرار داده اند، نسخه شفا بخش رهایی از این تهدیدها اقتصاد مقاومتی است که لازم است از سوی مسئولان و آحاد مختلف مردم مورد توجه قرار گیرد.
حجت الاسلام عباســـعلی مغیثی‌نیا صرفه‌جویی و پرهیز از اسراف را از اصـــول اقتصاد مقاومتی خواند و افزود: اگر مردم در بحث مصارف روزانه خود اسراف نکنند و به صرفه‌جویی توجه داشته باشند قطعاً در زمینه اقتصاد مقاومتی ما دســـتاوردهای زیادی خواهیم داشت و منابع مالی زیادی صرفه جویی می‌شود.
وی افزود: پایگاه نماز جمعه از کارکردهای مختلفی برخوردار اســـت که هم از طریق آن مهمترین مسائل جامعه اسلامی مورد بررسی قرار می گیرد و هم مشکلات مردم از این طریق پیگیری می شود؛ بنابراین لازم است برای اعتلای هر چه بیشتر این پایگاه تلاش شود.

خبـــر

توزیع ۵۱۰ سبد غذایی بین کودکان کمیته امداد تویسرکان

۵۱۰ فقره ســـبد غذایی بیـــن کودکان زیر پوشـــش کمیته امداد شهرستان تویسرکان از ابتدای سال تاکنون توزیع شده است.
مدیر کمیته امداد تویسرکان در گفت‌وگو با فارس گفت: سبد غذایی به منظور جلوگیری از سوءتغذیه و رفع آن در جامعه هدف توزیع شد.
سعید حسینی با اشـــاره به اینکه سوءتغذیه به ویژه در دوران کودکی ســـبب بروز بیماری‌های جبران‌ناپذیر خواهد شد، گفت: کمیته امداد توجه به تغذیه کودکان را برای پیشـــگیری از مشـــکلات جسمی و سلامت این قشر از جامعه هدف خود در برنامه دارد.
وی همچنین گفت: طرح جلوگیری از سوءتغذیه کودکان در راستای ارتقای ســـلامت جامعه با همکاری شـــبکه بهداشـــت و درمان اجرا می‌شود.
حسینی در ادامه تعداد خانوار زیر پوشش کمیته امداد تویسرکان را ٦ هزار و ۹۵٤ نفر در قالب ۳ هزار و ۸۵۳ خانوار دانست و گفت: از این تعداد ٤۳۰ نفر ایتام هستند.
وی در خصـــوص وجوهات امانی نظیر اطعام، طرح‌ها، جشـــن‌ها، کمک به خارج کشور گفت: وجوهات امانی کمیته امداد تویسرکان در سال گذشته ١٤ میلیارد و ۷١٤ میلیون و ۷۲۹ هزار و ۹۸١ ریال بوده است.

آگهی مزایده عمومی یک مرحله ای
(نوبت اول) ۱۳۹۴/۰۵/۰۴ (شماره ۹۴/۷۵/۳)
اداره کل حمل و نقل و پایانه‌های استان همدان
موضوع: نگهداری و بهره‌برداری از تابلوهای تبلیغاتی منصوبه در جاده‌های استان همدان، عرشه پل‌های عابر پیاده، دارای سازه وفاقد سازه
۱- کیلومتر ۵ همدان- ملایر (پل عابر پیاده گنجینه)
۲- کیلومتر ۱۸ همدان- اسدآباد (پل عابر پیاده آبرومند)
مهلت دریافت اسناد: از تاریخ درج آگهی تا پایان ساعت اداری روزچهارشنبه مورخه ۱۳۹۴/۰۵/۱۴
مهلت تحویل اسناد: روز شنبه مورخه ۱۳۹۴/۰۵/۲۴
محل دریافت و تحویل اسناد: امور اداری، بلوار سید جمال‌الدین اسدآبادی، نبش بلوار شهید ستار ابراهیمی
تاریخ بازگشایی پاکات: ساعت ۹ صبح یکشنبه مورخه ۱۳۹۴/۰۴/۲۵
مبلغ سپرده شرکت در مزایده: ۳۹/۷۴۸/۸۰۰ ریال
جهت کسب اطلاعات بیشتر به سایت http://iets.mporg.ir و www.hamedan.rmto.ir مراجعه نمائید.
م الف ۲۳۹۴ اداره کل حمل و نقل و پایانه های استان همدان

آگـــهی مزایده عمومی
اداره کل نوسازی، توسعه و تجهیز مدارس استان همدان
در نظر دارد یک دستگاه خودروی سواری پیکان را از طریق مزایده عمومی به فروش رساند.
موضوع مزایده به شرح ذیل می‌باشد:

ردیف	نوع خودرو	مدل	شماره انتظامی	شمار شاسی	شماره موتور	رنگ	میزان درصد استهلاک
۱	سواری پیکان دوگانه‌سوز	۸۲	۳۹۲ الف ۱۲ ایران ۱۸	۸۲۵۱۰۲۳۳	۱۱۱۵۸۲۲۶۱۹۳	سفید	۴۰ درصد

شرایط شرکت در مزایده عمومی:
۱- مبلغ تضمین شرکت در مزایده به میزان ۱۰ درصد پیشنهاد قیمت را به صورت ضمانتنامه بانکی یا واریز وجه نقد به شماره حساب ۲۱۷۳۰۶۵۶۰۸۰۰۳ نزد بانک ملی شعبه مهدیه می‌باشد.
۲- مهلت دریافت اسناد مزایده: از تاریخ ۹۴/۰۵/۰۵ لغایت ۹۴/۰۵/۰۸ از واحد امور قراردادها خواهد بود.
۳- مهلت ارائه پاکت‌ها: از تاریخ ۹۴/۰۵/۱۰ لغایت ۹۴/۰۵/۱۹ خواهد بود.
۴- محل تسلیم پاکت‌ها: دبیرخانه اداره کل نوسازی مدارس استان همدان
۵- تاریخ بازگشایی پاکت‌ها: روز چهارشنبه مورخه ۹۴/۰۵/۲۱ ساعت ۹ صبح در محل دفتر مدیرکل می‌باشد.
روابط عمومی اداره کل نوسازی مدارس استان همدان

پیام تاریخ، تمدن و فرهنگ مادستان
The Message Of Madestan's History & Civilization & Culture
روزنامه همدان پیام
۱۱
یکشنبه ● ۴ مردادماه ۱۳۹۴ ● شماره ۲۴۰۶
ورزشی
varzesh@hamedanpayam.com

درس‌هایی که باید از ژیمناستیک گرفت

نایب رئیس هیات ژیمناستیک استان همدان گفت: انضباط در زندگی نخستین فاکتوری است که با ورود به ژیمناستیک تقویت می‌شود.
ناصر مرادی در گفت‌وگو با خبرنگار ما، با اشاره به فواید بالای رشته ورزشی ژیمناستیک اظهار کرد: در این ورزش تمام فاکتورهای آمادگی جسمانی مثل رفلکس، چابکی و انعطاف‌پذیری و همچنین قدرت جسمانی ورزشکار ارتقا پیدا می‌کند. وی ادامه داد: افراد در صورت موفقیت در ژیمناستیک می‌توانند در بسیاری از رشته‌ها ورود کرده و موفق شوند. بیشتر قایقرانان همدانی که صاحب عنوان هستند سابقه فعالیت درخشان در ژیمناستیک را داشته‌اند.
مرادی خاطرنشان کرد: نمی‌توان با قاطعیت گفت ژیمناستیک در تمامی رشته‌ها تاثیرگذار است اما این رشته بیشتر فاکتورهای ورزشی رشته‌های مختلف را دارد و یکی از مهمترین عواملی که می‌گویند ژیمناستیک‌کار خوب در ورزش قهرمانی موفق خواهد شد این است که قدرت هماهنگی فرد را به طور عجیبی بالا می‌برد. "هادی ساعی"قهرمان ارزنده تکواندو اگر قدرت رفلکس و بالانس بالایی نداشت هیچ‌گاه نمی‌توانست در ورزش موفق شود.
وی در پاسخ به این سئوال که آیا ژیمناستیک در کوتاهی قد تاثیرگذار است یا خیر؟ تاکید کرد: قد ژنتیکی است و خیلی ارتباطی به این مسأله ندارد. افرادی در ژیمناستیک موفق هستند که قد کوتاه یا حداقل متوسطی داشته باشند. اگر ورزشکار قدبلند باشد در اجرای حرکات موفق نخواهد بود. ضمن اینکه گرایش قد در رشته‌های مختلف متفاوت است، به طور مثال والیبالیست باید بلند قد باشد و کشتی گیر باید قد متوسطی داشته باشد.

رئیس سازمان فرهنگی ورزشی شهرداری خبر داد:

رقابت ۳ هزار و ۵۰۰ نفر در المپیاد ورزشی محلات

نخستین المپیاد فرهنگی ورزشی محلات همدان تحت عنوان جام شهید محراب آیت‌ا... مدنی با مشارکت ۳ هزار و ۵۰۰ نفر آغاز به کار کرد.
در سال‌های گذشته شاهد برگزاری موفق فوتبال محلات در همدان بوده‌ایم. سال گذشته نیز کشتی خود را در صف برگزاری لیگ محلات قرار داد و حالا پس از برگزاری موفق لیگ محلات در این ۲ رشته ورزشی و با برنامه‌ریزی‌های انجام شده، قرار است در بخش آقایان رقابت‌های محلات در ٤ رشته فوتبال، کشتی، والیبال و دوچرخه‌سواری انجام شود. همچنین در ۲ رشته والیبال و دارت رقابت‌هایی بین بانوان برگزار خواهد شد.
در مجموع این المپیاد، ۳ هزار و ۵۰۰ ورزشکار در سطح محلات شهر همدان به صورت رقابتی با یکدیگر مسابقه خواهند داد.
در آیین افتتاحیه این دوره از مسابقات که با رونمایی از پوستر نخستین المپیاد فرهنگی ورزشی محلات شهر همدان همراه بود، محمدرضا بیاناتی رئیس هیات مدیره سازمان فرهنگی ورزشی شهرداری همدان گفت: توجه به ورزش شهروندی و ایجاد بستر مناسب برای مشارکت مردم یکی از اولویت‌های اصلی مسئولان ورزش شهرداری همدان است.

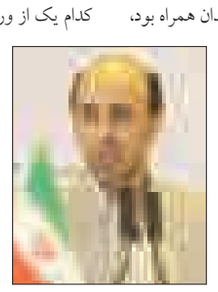

وی افزود: در کنار فراهم کردن شرایط و امکانات برای فعالیت‌های ورزشی پرسنل مجموعه شهرداری و سازمان‌های وابسته در جذب مردم در ورزش‌های همگانی اقدامات خوبی انجام شده است.
معاون اجتماعی، فرهنگی و گردشگری شهرداری همدان با بیان اینکه در فضاهای شهری، پارک‌ها و اماکن تفریحی با نصب وسایل ورزشی نسبت به علاقمندی مردم به ورزش اقدامات خوبی صورت گرفته، خاطرنشان کرد: در بحث مسابقات ورزشی هم شهرداری برنامه‌های خوبی را اجرا کرده و در نظر دارد.
وی ادامه داد: تقویت روحیه شور و نشاط در بین مردم و شهروندان بخصوص جوانان باعث شده تا نگاه ویژه‌ای به مقوله ورزش در بین متولیان امر ورزش شهرداری به وجود آید.

همدان، پایلوت ورزش محلات

بیاناتی با بیان اینکه تجربه‌ای که ورزش شهرداری در چند سال کسب کرده پا را برای فعالیت‌های بهتر فراتر گذاشته است، تصریح کرد: برگزاری یک دوره مسابقه ورزشی در چند رشته و با مشارکت تعداد قابل توجهی از ورزشکاران در یک کلان‌شهر اتفاق خوبی است.
وی یادآور شد: در مجمع سالیانه معاونان فرهنگی شهرداری کلان‌شهرهای ایران که به میزبانی خوزستان و شهر اهواز برگزار شد از عملکرد ورزش محلات همدان به نیکی یاد شد.
معاون اجتماعی، فرهنگی و گردشگری شهرداری همدان گفت: موفقیت‌هایی که در بحث ورزش محلات در چند سال اخیر به دست آمده موجب شده تا همدان به پایلوت کلان‌شهرهای ایران تبدیل شود.

المپیاد تا آذر ماه ادامه خواهد داشت

وی با بیان اینکه شهروندان همدانی استقبال خوبی از رونق ورزش محلات داشته‌اند، اضافه کرد: امسال در ۵ رشته شرایط برای مشارکت شهروندان همدانی فراهم شده که به دنبال افزایش این رشته‌ها در سال‌های آینده هستیم.
بیاناتی افزود: باید دید مردم و شهروندان در کدام یک از ورزش‌ها استقبال بیشتری دارند و با برنامه‌ریزی مناسب از سال آینده شرایط فعالیت این رشته‌ها را فراهم کنیم.
وی با اشاره به اینکه المپیاد ورزشی محلات همدان تنها محدود به فصل تابستان و مقطع خاصی از سال نخواهد شد، خاطرنشان کرد: با برنامه‌ریزی صورت گرفته این رقابت‌ها از مردادماه آغاز و تا آذرماه ادامه خواهد داشت.

ورزش محلات، پشتوانه تیم‌های حرفه‌ای

مدیرعامل سازمان فرهنگی ورزشی شهرداری همدان هم در این آیین گفت: رونق ورزش محلات پشتوانه خوبی برای تیم‌های حرفه‌ای خواهد بود.
امیرحسین اسکندریان اظهار کرد: با تصمیمات شورای سازمان و تأکیدات معاون فرهنگی، شهردار و اعضای شورای شهر مبنی بر فعالیت‌های سازمان فرهنگی ورزشی شهرداری، به دنبال انجام فعالیت‌های ورزشی و فرهنگی به صورت همزمان و متوازن هستیم.
وی افزود: برگزاری مسابقات در سطح محلات تنها یک رویداد ورزشی محسوب نمی‌شود و به دنبال ایجاد فرهنگسازی و علاقمندی مردم به ورزش هستیم.
مدیرعامل سازمان فرهنگی ورزشی شهرداری همدان اضافه کرد: برگزاری موفق رقابت‌های فوتبال و کشتی در سطح محلات موجب شده در آخرین جلسه روسای سازمان‌های فرهنگی و ورزشی شهرداری‌های کشور، همدان به عنوان الگو مورد توجه مسئولان قرار گیرد.

فرایند نام نویسی شرکت کنندگان به صورت اینترنتی

وی با اشاره به اینکه با در نظر گرفتن فعالیت عوامل اجرایی، داوران، ورزشکاران و مربیان ٤ هزار نفر در این المپیاد مشارکت خواهند داشت، افزود: امسال برای نخستین‌بار فرایند نام‌نویسی و فراخوان تیم‌های شرکت‌کننده به صورت الکترونیکی و اینترنتی انجام شد.
اسکندریان خاطرنشان کرد: در رشته فوتبال بعد از چند سال برگزاری موفق امسال حدود ۱۰۰ تیم ساماندهی شده و برای حضور در مسابقات اعلام آمادگی کردند.
وی با بیان اینکه ۱۰۰ تیم فوتبال حاضر در مرحله مقدماتی در ۱۰ گروه ۱۰ تیمی به رقابت خواهند پرداخت، یادآور شد: این رقابت‌ها برای نخستین‌بار در زمین خاکی که توسط شهرداری ساماندهی و آماده‌سازی شده، برگزار می‌شود.
مدیرعامل سازمان فرهنگی ورزشی شهرداری همدان گفت: در رشته فوتبال محلات ۲ هزار و ۵۰۰ ورزشکار به همراه ۲۰۰ داور، ناظر و عوامل برگزاری فعالیت خواهند کرد.

نگاه ویژه شهرداری به کشتی

وی با اشاره به اینکه رشته کشتی محلات برای دومین سال است که شهرداری نگاه ویژه‌ای به آن دارد، ادامه داد: با برنامه‌ریزی‌های انجام شده، رشته کشتی در سنین پایه و در ۳ رده سنی نونهال، نوجوان و جوانان برگزار می‌شود.
اسکندریان اضافه کرد: ۳۲ تیم در رشته کشتی محلات شناسایی شده که رقابت‌های آنها در رده سنی نونهال و نوجوان به صورت لیگی برگزار و جوانان کشتی‌گیر به صورت اوپن مبارزه خواهند کرد.مدیرعامل سازمان فرهنگی ورزشی شهرداری همدان با بیان اینکه حضور ۵۰۰ کشتی‌گیر جوانان در سطح محلات می‌تواند قابلیت خوبی برای سازندگی در سال‌های آتی باشد، گفت: با استعدادهایی که در ورزش محلات وجود دارد با رونق آن می‌توان پشتوانه خوبی برای تیم‌های حرفه‌ای فراهم کرد.

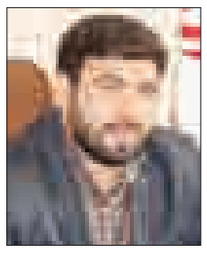

وی خاطرنشان کرد: در رشته والیبال هم شهرداری به خوبی شرایط را برای فعالیت تیم‌های محلات مهیا کرده و در حال حاضر ۵ نقطه در شهر را با تسطیح زمین، آسفالت، خط کشی و نصب تور استاندارد برای این رقابت‌ها آماده کرده است.
اسکندریان با اشاره به اینکه زمین‌های شهرک فرهنگیان، پارک پردیس، بلوار ارم، پارک شاهد سیلو و شهرک مدنی برای والیبال محلات آماده شده، ادامه داد: برای این مسابقات ۲۲ تیم اعلام آمادگی کردند که در ۵ گروه با هم رقابت خواهند کرد.
وی در پایان گفت: در کنار این فعالیت‌ها مدارس ورزشی تابستانی در باشگاه شهرداری به خوبی در حال برگزاری است و این باشگاه با امکانات در اختیار، آمادگی کامل برای پذیرایی از شهروندان ورزشکار و پرسنل مجموعه شهرداری را داشته است.

عکس نوشت

پارک ارم،برچیده شدن تابلوهای تبلیغاتی نصب شده در روز جمعه تاریخ ۲ مردادماه ۹۴

پارک ارم، نصب وسایل ورزشی وتبلیغات میدانی در روز چهارشنبه ۳۱ تیرماه ۹۴

پیشخوان

۱

۱۹ مدال ایران در مسابقات جهانی پزشکان

کاروان ورزشی جامعه پزشکی ایران با کسب ۱۹ مدال طلا، نقره و برنز در سی و ششمین دوره مسابقات جامعه پزشکان جهان به کار خود پایان داد.
به گزارش ایسنا، در سی و ششمین دوره مسابقات جامعه پزشکان جهان (Medigames) که از ۲۷ تیر تا ٤ مردادماه در شهر لیمریک کشور ایرلند برگزار شد، کاروان ورزشی جامعه پزشکی ایران با کسب ۱۹ مدال طلا، نقره و برنز در ۳ رشته ورزشی شنا، تنیس روی‌میز و جودو به کار خود پایان داد.

۲

فتح قله "موستاق‌آتا" توسط کوهنوردان ایرانی

کوهنوردان ایرانی موفق به فتح قله "موستاق‌آتا" در چین شدند.
به گزارش ایرنا، تیم ۱۲ نفره هیات کوه‌نوردی و صعودهای ورزشی استان تهران با شعار "حفظ کوه‌ها برای تامین آب" و "حمایت از کودکان نقص ایمنی" صبح روز گذشته قله ۷ هزار و ٥٤٦ متری موستاق آتا در کشور چین را فتح کرد.
این تیم طی برگزاری ۱۸ اردو با حضور بیش از ۱۰۰ ورزشکار زن و مرد انتخاب شد و در نهایت روز ۱۸ تیر ماه عازم کشور چین شدند.

۳

اندونزی ۵ بازیکن رم را به کشورش راه نداد

۵ بازیکن رم که قصد داشتند جالوروسی را در اردوی پیش فصل در کشور اندونزی همراهی کنند به ایتالیا برگردانده شدند.
به گزارش فارس، باشگاه رم که اردوی پیش فصل خود را در کشور اندونزی برپا کرده است، باید بدون ۵ بازیکن خود این اردو را به پایان ببرد. ژروینیو، ادم لاییچ، ویکتور ایباربو، سیدو دومبیا و آنتونیو سانابریا بازیکنانی هستند که از ورودشان به اندونزی جلوگیری شده است. تاکنون از دلیل وارد نشدن این بازیکنان به این کشور خبری به بیرون درز نکرده است.

۴

متین ورامین از لیگ والیبال کنار کشید

تیم والیبال متین ورامین از حضور در لیگ برتر والیبال انصراف داد.
به گزارش مهر، تیم والیبال متین ورامین که سابقه قهرمانی در ایران را دارد و به عنوان مدافع قهرمانی مسابقات جام باشگاه‌های آسیا نیز شناخته می‌شود از حضور در لیگ برتر والیبال ایران انصراف داد.
باشگاه متین ورامین پیش از این در آستانه لیگ برتر ۱۳۹٤ نیز انصراف داده بود، اما در نهایت با پیگیری‌های امام جمعه شهر ورامین، مسئولان فدراسیون و مسئولان این شهر به لیگ برتر بازگشت.

خبر

امروز، آغاز لیگ نوجوانان فوتبال استان

رقابت‌های لیگ نوجوانان فوتبال استان امروز آغاز می‌شود.
پس از اتمام لیگ نونهالان و قهرمانی علم و ادب در این مسابقات حالا کمیته برگزاری هیأت فوتبال استان برگزاری رقابت‌های لیگ فوتبال نوجوانان استان را در دستور کار قرار داده و این رقابت‌ها از امروز آغاز می‌شود.
در این رقابت‌ها ۸ تیم شرکت دارند که ۵ تیم آن از همدان و ۳ تیم نیز از شهرستان هاست. تیم‌های تالار وحدت، علم و ادب، پاس، اتحاد جوان و مقاومت تیم‌های همدانی و شهرداری رزن، هدف کبودراهنگ و ملی‌پوشان نهاوند تیم‌های شهرستانی هستندکه در ۲ گروه ٤ تیمی مسابقات خود را در هفته دنبال می‌کنند.
متأسفانه باز هم شاهد غیبت نوجوانان شهرستان‌هایی چون ملایر، تویسرکان، اسدآباد و بهار هستیم. ملایر و تویسرکان که در خواب زمستانی بسر می‌برند و به دلیل مشکلات مالی قادر به فعالیت در رشته فوتبال نیستند. وقتی شهرستان‌ها در رقابت‌های پایه حضور پیدا نکنند، فوتبال در این شهرستان‌ها نیز آینده‌ای مبهم دارد.
مدیران ورزش این شهرها نسبت به فوتبال پایه بی‌توجه هستند که امیدواریم این شهرستان‌ها نیز از خواب بیدار شده و با فعالیت در فوتبال پایه مقدمات بسط و گسترش این رشته مهیج را در شهرستان خود برنامه‌ریزی کنند.
رقابت‌های فوتبال نوجوانان در ۲ گروه ٤ تیمی دنبال خواهد شد. در گروه اول تیم‌های تالار وحدت، علم و ادب از همدان به همراه هدف کبودراهنگ و ملی‌پوشان نهاوند حضور دارند و در گروه دوم نیز اتحاد جوان، مقاومت و پاس از همدان و شهرداری رزن شرکت دارند.
رقابت‌های لیگ نوجوانان از امروز آغاز می‌شود که طبق برنامه امروز تالار وحدت و هدف کبودراهنگ و علم و ادب با ملی‌پوشان بازی می‌کنند و فردا نیز بازی‌ها در گروه دوم با دیدار اتحاد جوان با شهرداری رزن و مقاومت با پاس دنبال می‌شود.
این رقابت‌ها هر هفته روزهای یکشنبه و دوشنبه در ورزشگاه ملت دنبال می‌شود.

پایان فستیوال مدارس فوتبال نهاوند

نهاوند- کورش قپانوری- خبرنگار همدان‌پیام: هیأت فوتبال نهاوند فستیوال مدارس فوتبال را برگزار کرد.
این فستیوال با حضور بازیکنان نونهال باشگاه‌های پیشتازان، یاران کورش و تختی و حضور خانواده‌ها برگزار شد.
حسین سبزیان، مسئول کمیته استعدادیابی استان همدان از نزدیک بازیکنان نونهال را زیر ذره‌بین گرفت تا بهترین‌ها را جهت فستیوال استانی انتخاب کند.
شهریار شمس، رئیس هیأت فوتبال شهرستان نهاوند در خصوص این فستیوال گفت: هدف از برگزاری این فستیوال ایجاد شور و نشاط بین فوتبالیست‌های نونهال است و آماده کردن آنها برای حضور در فستیوال استان اولویت بعدی ماست.

جامه‌بزرگ به هانوفر می‌رود

تیم ملی تفنگ ایران تنها با حضور ٤ تیرانداز برای برپایی اردویی ۷ روزه راهی آلمان می‌شود.
به گزارش ایسنا، تیم ملی تفنگ ایران برای حضور هر چه بهتر در مسابقات جام جهانی آذربایجان اردویی ۷ روزه در هانوفر آلمان خواهد داشت.
ملی پوشان تیراندازی که قرار بود شنبه بیست و هفتم تیر ماه عازم آلمان شوند به دلیل مشکلات مالی با نفراتی کمتر و تنها با حضور ٤ نفر از ملی پوشان تفنگ راهی هانوفر می‌شوند و چند نفر از ملی پوشان تفنگ که در جام جهانی آذربایجان هم حضور دارند به اردوی هانوفر اعزام نمی‌شوند. پیش از این قرار بود تیم تپانچه نیز در این اردو حضور داشته باشد که این اتفاق صورت نگرفت.
این اردو چهارم لغایت یازدهم مرداد ماه در شهر هانوفر آلمان برگزار می‌شود که الهه احمدی، نجمه خدمتی، مه‌لقا جامه‌بزرگ و محمدحسین کریمی ملی‌پوشانی هستند که به آلمان اعزام می‌شوند.
تیراندازان پس از بازگشت به ایران برای شرکت در جام جهانی گابالا راهی آذربایجان می‌شوند.

حسن‌آباد قهرمان فوتبال نهاوند شد

جام فوتسال شهید فارغ با قهرمانی حسن‌آباد پایان یافت.
مسابقات یادواره شهدای غواص شهرستان نهاوند با حضور ۸ تیم روزهای جمعه در سالن سیدالشهدا برگزار می‌شد که در پایان تیم حسن‌آباد با غلبه بر تیم یاران کورش قهرمان جام شد. تیم معراجی‌ها هم عنوان سومی را به خود اختصاص داد.
در پایان به تیم قهرمان جوایزی اهدا شد. این مسابقات زیر نظر روابط عمومی هیأت فوتبال برگزار شد.

خبر

برگزاری جشن روز فرهنگ پهلوانی و آیین زورخانه‌ای

سرپرست هیات ورزش زورخانه‌ای استان از برگزاری "جشن روز فرهنگ پهلوانی و آیین زورخانه‌ای" در بام آرامگاه بوعلی سینای همدان خبر داد.
به گزارش روابط عمومی اداره کل ورزش و جوانان استان همدان، غلامرضا خاکسار اظهار کرد: معرفی و شناساندن ورزش زورخانه‌ای به عنوان یک ورزش اصیل، فرهنگ ساز، معنوی و عرفانی به نوجوانان و جوانان و خانواده‌ها از اهداف اصلی و محوری هیات ورزش پهلوانی و زورخانه‌ای همدان است.
وی افزود: این هدف جز با کمک رسانه‌ها و ساختن و الگوسازی پهلوانان و همگانی کردن ورزش زورخانه‌ای در سطح جامعه ممکن نخواهد شد.
خاکسار به نامگذاری روز ۱۷ شوال به نام روز فرهنگ پهلوانی اشاره کرد و گفت: بحث فرهنگ پهلوانی چند سال است که در تقویم کشور به ثبت رسیده و ۱۷ شوال نیز به این عنوان یعنی روز فرهنگ پهلوانی و ورزش زورخانه‌ای درج شده است.
سرپرست هیات ورزش زورخانه‌ای استان گفت: محور امور هیات در این هفته و در طول سال توجه به مباحث اخلاقی و فرهنگی است. بر همین اساس با توجه به اهمیت موضوع در این هفته بیشتر به اخلاق، رفتار و منش پهلوانی پرداخته می‌شود.
وی ادامه داد: به مناسبت هفته پهلوانی برای نخستین بار جشن روز فرهنگ پهلوانی و آیین زورخانه‌ای در بام آرامگاه بوعلی سینا همدان روز یکشنبه یازدهم مردادماه برگزار می‌شود.
خاکسار تصریح کرد: در این مراسم قرار است از هادی سالم داور بین‌المللی بسکتبال که در حمایت از خلیج فارس از قضاوت در مسابقات کویت انصراف داد تجلیل شود.

امروز آغاز پیکار دختران بسکتبالیست دانشگاه آزاد

با حضور ۸ تیم برتر دسته اول، امروز مسابقات بسکتبال دختران دانشگاه آزاد اسلامی در سالن ورزشی امام علی (ع) واحد همدان آغاز می‌شود.
به گزارش روابط عمومی دانشگاه آزاد اسلامی همدان، با حضور تیم‌های گیلان، مازندران، البرز، آذربایجان شرقی، تهران، کرمان، فارس و خراسان رضوی به میزبانی همدان، رقابت‌های دسته یک بسکتبال دختران دانشگاه آزاد اسلامی امروز در همدان آغاز می‌شود.
با ورود تیم‌ها به همدان جلسه هماهنگی و قرعه‌کشی مسابقات، عصر روز گذشته در دانشگاه آزاد اسلامی همدان برگزار شد تا تیم‌ها برای کسب قهرمانی و جلوگیری از سقوط به دسته پایین‌تر حریفان خود را بشناسند. مسابقات بسکتبال قهرمانی دانشجویان دختر دانشگاه آزاد اسلامی با حضور قهرمانان ۲۰ استان کشور در قالب ۳ دسته تا ۱٦ مرداد سالجاری در مجموعه ورزشی امام علی (ع) واحد همدان ادامه خواهد داشت. رقابت‌های سراسری رشته‌های تیمی دانشگاه آزاد اسلامی با رقابت ۳ هزار دانشجو در ۸ شهر و در ۳دسته برگزار می‌شود که در دسته اول ۸ تیم، دسته دوم ۱۰تیم و در دسته سوم ۱۰ تا ۱۵ تیم حضور دارند.

سعید عزت‌اللهی خرید مناسب برای روستوف

رسانه‌های روسیه از حضور بازیکن جوان ایرانی در تیم روستوف به عنوان خریدی مناسب و بدون هزینه بالا یاد کردند.
به گزارش فارس، سعید عزت‌اللهی که در مدتی کوتاه در تیم‌های سوم و دوم باشگاه اتلتیکومادرید اسپانیا بازی کرد، در پایان هفته گذشته برای آنکه بتواند در تیم نخست در سطح اروپا بازی کند، به توصیه سردار آزمون راهی تیم روستوف از لیگ حرفه‌ای روسیه شد.
چند رسانه روسی با درج خبر حضور این بازیکن در روستوف، از وی به عنوان بازیکنی جوان و خریدی مناسب که بابتش هزینه بالایی پرداخت نشده، یاد کردند.

اعزام کاراته‌کاهای همدانی به مسابقات بین‌المللی تایلند

۵ کاراته‌کا همدانی بامداد روز شنبه به مسابقات بین‌المللی کاراته کشور تایلند اعزام شدند.
به گزارش ایرنا، دبیر هیات کاراته استان همدان گفت: بهنام نجفی، یحیی شهگل، ناصر سلطانی، بیان اسدی و فائزه ترکمان از همدان در ترکیب تیم ملی کشورمان به این رقابت‌ها اعزام شدند. سیروس امینی افزود: مسابقات بین‌المللی کاراته تایلند از چهارم لغایت ششم مردادماه امسال به میزبانی شهر بانکوک برگزار می‌شود و ۲۵ کاراته‌کا در ترکیب تیم ملی ایران در این رقابت‌ها شرکت خواهند داشت.
وی بیان کرد: ا...کرم شهگل از مربیان سازنده کاراته استان همدان نیز به عنوان مربی تیم ملی کشورمان به این مسابقات اعزام شده است.
امینی اضافه کرد: این رقابت‌ها همه ساله و به صورت آزاد در رده‌های سنی نوجوانان، جوانان، امید و بزرگسالان برگزار می‌شود و بیشتر کشورهای آسیایی در آن شرکت دارند.
گفتنی است؛ سال گذشته تیم همدان در مسابقات بین‌المللی کاراته تایلند توانست یک نشان طلا را توسط بهنام نجفی و یک مدال برنز توسط احمد رستمی در رده سنی بزرگسالان کسب کند.

روزنامه اجتماعی، سیاسی، فرهنگی، اقتصادی

The Message Of Madestan's History & Civilization & Culture

روزنامه همدان پیام

www.HamedanPayam.com

پیام تاریخ، تمدن و فرهنگ مادستان

روزنامه صبح استان

صاحب امتیاز و مدیر مسئول: نصرت ا... طاقتی احسن
سردبیر: یدا... طاقتی احسن
نشانی: همدان، ابتدای خیابان مهدیه، روبروی دبیرستان شریعتی ساختمان پیام
صندوق پستی: ۶۶۶ - ۶۵۱۵۵
تلفن: ۳۸۲۶۴۴۳۳ (ویژه) نمابر: ۳۸۲۷۹۰۱۳
سردبیر: ۰۹۱۸۳۱۵۱۴۳۷ آگهی: ۳۸۲۶۴۴۳۳
لیتوگرافی و چاپ: پیام رسانه (۳۸۲۷۴۰۸۲ - ۰۸۱)

پایگاه اینترنتی.....www.Hamedanpayam.com
ارتباط با روزنامه.....۱۰۰۰۶۰۶۶
ارتباط با روزنامه.....info@Hamedanpayam.com
Hamedanpeyam@yahoo.com
ارتباط با مدیرمسئول.....modir@Hamedanpayam.com
ارتباط با سردبیر.....sardabir@Hamedanpayam.com
سرویس آگهی.....agahi@hamedanpayam.com
سرویس اشتراک.....eshterak@hamedanpayam.com
چاپخانه پیام رسانه.....litohoma@yahoo.com

یکشنبه ● ۴ مردادماه ۱۳۹۴ ● ۹ شوال ۱۴۳۶ ● ۲۶ ژوئیه ۲۰۱۵ ● ۲۴۰۶

اوقات شرعی

اذان ظهر	۱۳:۲۲
غروب خورشید	۲۰:۲۴
اذان مغرب	۲۰:۴۳
نیمه شب شرعی	۰۰:۳۴
اذان صبح فردا	۰۴:۴۳
طلوع خورشید فردا	۰۶:۲۱

» منبع: موسسه ژئوفیزیک تهران

آب و هوا

پیش‌بینی وضع هوا:

صاف تا قسمتی ابری، همراه با وزش باد

شهرستان	همدان	ملایر	تویسرکان	نهاوند	کبودرآهنگ	زرین	فامنین	فهلیان	اسدآباد	بهار
▲	۳۲	۳۲	۳۲	۳۱	۳۲	۳۲	۳۳	۳۲	۳۲	-
▼	۱۴	۱۳	۱۴	۱۳	۱۴	۱۵	۱۵	۱۴	۱۳	-
☁	۳۵	۵۵	۴۰	۴۵	۳۵	۳۵	۳۵	۳۰	۴۰	-

حدیث:

امیرالمؤمنین (ع):
سه کار است که کتاب خدای متعال [قرآن] زبان آن را متوجه کننده‌اش می داند: ستم کاری، پیمان‌شکنی و نیرنگ بازی.

خصائص الأئمة علیهم السلام ص ۱۰۱

دوبیتی باباطاهر

دلم زار و حزینه چون ننالم — وجودم آتشینه چون ننالم
بمو واجن که طاهر چند نالی — چو مرگم در کمینه چون ننالم

تـــازه‌ها

اعطای قدیمی‌ترین جایزه جهان به پیتر هیگز

پیتـــر هیگز، برنده جایـــزه نوبل فیزیک با دســـتیابی به قدیمی‌ترین جایزه جهان به پاس کار پیشگامانه‌اش بر روی نظریه بوزون هیگز که در سال ۲۰۱۲ تأیید شد، به جایگاه چارلز داروین و آلبرت اینشتین وارد شد. به گزارش ایسنا، مدال کاپلی انجمن سلطنتی لندن برای سهم اساسی هیگز ۸۶ ســـاله در فیزیک ذرات با نظریه‌ای که منشأ جرم را در ذرات بنیادی توضیح می‌داد و توسط آشکارسازهای برخورددهنده بزرگ هادرونی در سال ۲۰۱۲ تأیید شد، به وی اعطا شد.
مدال کاپلی نخســـتین‌بار در سال ۱۷۳۱ و ۱۷۰ سال پیش از نخستین جایزه نوبل به استفن گری اعطا شده بود.

توقف نامعمول بیماری اچ‌آی‌وی در یک نوجوان

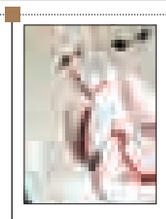

یک نوجوان فرانســـوی مبتلا به اچ‌آی‌وی توانســـته بـــدون اســـتفاده از درمـــان ضـــد رتروویروسی، سطوح عفونت را در بدن خود کنترل کند که نتیجه‌ای نویدبخش بـــرای درمان احتمالی این بیماری محسوب می‌شود. به گزارش سلامت نیوز، این نوجوان ۱۸ ساله، کمی پس از تولد، درمان ضد رتروویروســـی دریافت کرد، اما مصرف این داروها در سن ۶ سالگی قطع شد و از آن زمان تاکنون - به مدت ۱۲ سال - هیچ ویروسی در خون این نوجوان دیده نشده است. محققان بـــر این باورند که احتمالاً چیز منحصر به فردی در بیولوژی بدن این نوجوان وجود داشته که وی را قادر ساخته عفونت را کنترل کند.

سی‌تی‌اسکن موجب آسیب به DNA می‌شود

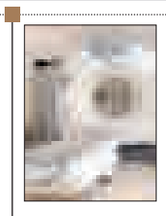

مطالعات محققان دانشگاه استنفورد نشان می‌دهد که تصویربرداری سی‌تی‌اسکن موجب آسیب به پروتئین DNA می‌شود.
بـــه گزارش ایرنـــا، این مطالعات نشـــان می‌دهد کـــه تصویربرداری سی‌تی‌اسکن، موجب ورود در پایین اشعه به بدن و آسیب به سلول‌ها می‌شـــود. هنوز مشخص نشده اســـت که آیا این اشعه عامل ابتلا به سرطان یا هر اثر منفی دیگر است، ولی آنچه مسلم است، ارتباط اشعه با آسیب سلولی است.
بنابر تحقیقات انجام شده روش‌های تصویربرداری اشعه ایکس و سی‌تی اسکن، موجب جهش ژنتیکی در افراد، به ویژه در کودکان می‌شود.

ابداع فناوری «حفاظت هوشمند» برای خودروها

محققان ایده جدیدی ارائه کرده‌اند که بر اساس آن دیگر آسیبی به درب خودرو در حین باز کردن آن وارد نمی‌شود.
بـــه گزارش مهر، برای حل این مشـــکل در خودروهـــا فناوری ارائه کرده‌اند که مانع از باز شـــدن درب خودرو و برخورد با موانع و دیوار می‌شـــود. این فناوری جدید تحت عنوان سیستم هوشمند در خودرو ابداع شـــده و به لطـــف بهره‌مندی از حس‌گرهایـــی خاص از درب خودرو در برابر خطر برخورد با موانع حفاظت می‌کند.
این فناوری با تشـــخیص احتمال برخورد درب با دیوار و موانع (در صورت باز شدن) مانع از باز شدن آن می‌شود.

عرضه تبلتی مقاوم ویژه استفاده در مشاغل سخت

تبلت مقاومی برای افرادی که در شغل‌های سخت فعالیت دارند و احتمال آسیب به تبلت یا اســـمارت فون‌های آنها وجود دارد، تولید شده است.
به گزارش خبرآنلاین، تبلت جدید کمپانی «Dell» بسیار مقاوم بوده و می‌تواند در محیط‌هایی با شرایط سخت مانند معادن کارایی داشته باشـــد. این تبلت از عملکرد و کارایی بسیار بالایی برخوردار بوده و می‌تواند در برابر گرد و غبار، شن، خاک، قطرات آب از خود مقاومت نشان داده یا حتی در دماهایی بین منفی ۶ تا ۶۲ درجه سانتی‌گراد نیز به فعالیت بپردازد.

یادمان

سفرهای میر سید علی همدانی

بیشـــتر زندگـــی میر ســـید علی همدانی بـــه ســـفرهای طولانی گذشـــت. شـــرح حال‌نویســـان نقـــل کرده‌اند که او ۳ بار دنیا را ســـیر کرد. سفر حج، سفر در شهرهای داخل ایران و ســـفر به ماوراالنهر و هندوســـتان و سیلان از جمله سفرهای میر ســـید علی بود که منابع شـــرح حال‌نگاری از اتفاقات عجیب و دشواری‌هایی که بر او در این سفرها گذشت خبر داده‌اند.
به گزارش تاجیک نیوز، میر ســـید علی در میانه قرن هشـــتم از همدان بـــه ماوراءالنهر رفت و در شـــهر ختلان اقامت کرد. دلیل ســـفر وی به این دیار را هرج و مرج سیاســـی و اجتماعی سال‌های پس از فروپاشی حکومت ایلخانان در پی درگذشت آخرین حکمران این سلسله ابوسعید بهادرخان (۷۳۶ق.) دانسته‌اند.

علمی

ناسا زمین دوم را پیدا کرد

پسرعموی زمین در فاصله ۱۴۰۰ سال نوری

ناســـا روز جمعه از کشـــف احتمالی یک ســـیاره زمین‌مانند در اطراف یک ستاره توسط فضاپیمای کپلر خبر داد. این کشف، گام مهمی در تلاش‌های ناسا برای یافتن حیات در خارج از زمین محسوب می‌شود.
ســـیاره جدید «کپلر ۴۵۲b» نام گرفته و شعاع آن تقریبا یک و نیم برابر زمین است. این سیاره در فاصله ۱۴۰۰ سال نوری از زمین، در اطراف ستاره‌ای شبیه خورشید می‌گردد و مدار آن ۳۸۵ روز طول می‌کشـــد که تنها کمی از سال زمینی طولانی‌تر است و آن را در منطقه Goldilock یا قابل سکونت و دارای آب مایع قرار می‌دهد.
به گزارش ایســـنا، اندازه سیاره جدید آن را در مرز بین یک سیاره صخره‌ای مانند زمین و یک ســـیاره گازی مانند نپتون قرار می‌دهد. همچنین جرم این سیاره احتمالا پنج برابر زمین است.
به گفته محققان، کپلر ۴۵۲b احتمالا از یک جو ابری ضخیم و آتش‌فشـــان‌های فعال برخوردار بوده و گرانش آن دو برابر زمین است.
ستاره میزبان این ســـیاره نزدیک به ۱/۵ میلیارد ســـال پیرتر از خورشید و ۲۰ درصد درخشانتر از آن اســـت. ایـــن اعلام همزمان با بیســـتمین ســـالگرد کشف نخستین ســـیاره فراخورشیدی بود. ۲۰ سال پیش مایکل مایور و دیدیر کولوز از دانشـــگاه ژنو موفق به شناسایی سیاره‌ای در اطراف ستاره پگاســـوس ۵۱ شدند که ۵۰ سال نوری از زمین فاصله دارد.
ناســـا در بیانیـــه‌ای اعـــلام کـــرد: ســـیارات فراخورشـــیدی به ویژه جهان‌هـــای کوچک به اندازه زمین، ۲۱ ســـال پیش تنها با قلمرو خیال تعلق داشـــتند. امروز و پس از ایـــن با هزاران اکتشاف بیشـــتر، ستاره‌شناســـان در آستانه پیدا کردن چیزی هستند که انسان برای هزاران سال دربـــاره آن رویاپردازی کرده اســـت، یعنی یک زمین دیگر.
تلسکوپ فضایی ۶۰ میلیون دلاری کپلر در سال ۲۰۰۹ با هدف بررسی تنوع سیستم‌های سیاره‌ای در کهکشان راه شیری پرتاب شد. علاوه بر آن، هدف دیگر این ماموریت، شناســـایی سیارات صخـــره‌ای زمین مانند در مدار قابل ســـکونت ستاره میزبانشان بود.
کپلر، سیارات فراخورشـــیدی را با روش «گذر» شناسایی می‌کند. زمانی که سیاره‌ای از برابر ستاره میزبانش عبور می‌کند، تا حدی نور آن را مسدود می‌سازد که با بررسی این کم‌نور شدن ستاره، کپلر قادر به به کشف سیارات احتمالی است.
تلســـکوپ کپلر تاکنون ۴۶۶۱ کاندید سیاره‌ای را شناســـایی کرده که از آن میان، ۱۰۲۸ مورد آن‌ها تایید شده‌اند. در مه ۲۰۱۳، این تلسکوپ فضایی پس از از کار افتادن دو چرخ واکنش از چهار مورد آن، مرحله اول ماموریت خود را به پایان رســـاند. چرخهای واکنش دستگاههایی شبیه به ژیروسکوپ هستند که موقعیت کپلر را در فضا حفظ می‌کنند. این یافته‌ها در مجله Astronomical منتشر شده است.