پیام تاریخ، تمدن و فرهنگ مادستان
|ISNN: 2322-4665|

روزنامه همدان پیام

www.HamedanPayam.com

دوشنبه ● ۲۹ تیرماه ۱۳۹۴ ● ۳ شوال ۱۴۳۶ ● ۲۰ ژوئیه ۲۰۱۵
سال یازدهم ● شماره ۲۴۰۱ ● ۱۲ صفحه روزنامه + نیازمندی‌ها ● ۵۰۰ تومان

ایران

سیاست ما در مقابل آمریکا هیچ تغییری نخواهد کرد
آ ۴

خبر

در سال انتخابات به فضایی آرام نیاز داریم
آ ۲

مادستان

سالروز «مرصاد» به نام تویسرکان نامگذاری شود
آ ۱۰

ورزش

بازگشت ۳۰ نجات یافته از اعتیاد به زمین‌های فوتبال
آ ۱۱

انتظار تحول در حوزه محیط زیست استان
آ ۳

نگاه فرامحلی به کتابخانه‌ها داشته باشیم
آ ۶

هشدار به شرایط پسا تحریم اشتباه کنیم تورم در راه است
آ ۷

ظرفیت اسکان در همدان محدود است

تعطیلات یک میلیونی!

- مسئولان می گویند در ٤ روز گذشته روزانه ۲۵۰ هزار مسافر به همدان آمدند
- بازدید ٤٠هزار گردشگر از علیصدر
- اسکان ۲۵۰ هزار در چادر
- اقامت ٥٤٠ هزار نفر در تاسیسات اقامتی
- بازدید ٦١٨ هزار نفر از اماکن تاریخی

آ ۵

۲٤ تصادف در ۳ روز تعطیلات همدان

حمله مسلحانه به بانک رفاه در شهرک صنعتی

- سارقان پس از بستن تنها کارمند باجه بانکی ۴۷ میلیون تومان را با خود بردند

آ ۸

«وحدت» محور سخنرانی های عید فطر

اقامه نماز شکر برای یک ماه بندگی

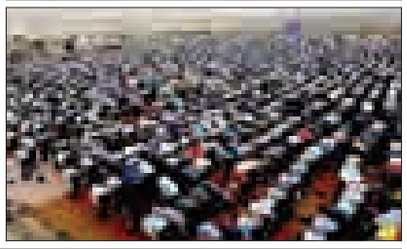

نماز پرشکوه عید فطر با حضور جمع زیادی از مردم همدان به امامت نماینده ولی فقیه در استان و امام‌جمعه همدان در مصلی این شهر همزمان با حدود هزار نقطه از استان همدان با حضور اقشار مختلف مردم برگزار شد...

آ ۲

نماز عید فطر ۱۳۹۴ مصلی همدان/عکس: همدان پیام-بهروز باکیره

آ ۲

یادداشت روز

پایداری عامل توافق هسته‌ای

در چند روز گذشته از توافق تاریخی وین، رسانه‌های معاند و خبرپراکن ماهواره‌ای در پی القای نرمش و انعطاف نظام مقدس جمهوری اسلامی در مبارزه با جبهه استکباری غرب بوده‌اند. جریان رسانه‌ای مذکور که تحت تسلط برخی دول غربی و حکام خود باخته منطقه قرار دارند با القای این تفکر که «ایران پس از سال‌ها مبارزه علیه غرب دست آخر با این جبهه سازش کرد» سعی بر آن دارند که به چشم‌دوختگان...

آ ۲

یادداشت

کم‌آبی از هشدار به خطر نزدیک شد

خبر می‌رسد کم‌آبی در برخی واحدهای بزرگ تولیدی استان همدان از مرز هشدار و تهدید گذشته و در حال حاضر به خطر بزرگی برای تعطیلی اینگونه کارخانجات تبدیل شده است. در واقع می‌توان گفت وضعیت کار و اشتغال و تولید در استان همدان به لحاظ رکود و فعالیت نیم‌بند تاکنون گل بود و در این شرایط به علت بی‌آبی به سبزه نیز آراسته شده است.
انتظار می‌رود مسئولان دلسوز که بر شرایط بحران کم‌آبی استان در بخش‌های مختلف کشاورزی...

آ ۳

جمع بندی توافق هسته ای به کنگره آمریکا تحویل داده شد

وزارت خارجه آمریکا اعلام کرد که جمع بندی توافق هسته‌ای ایران و گروه ۱+۵ را براساس طرح قانونی تصویب شده برای نمایندگان کنگره ارسال کرده است.
به گزارش مهر به نقل از پایگاه اینترنتی وزارت خارجه آمریکا، متن کامل توافق جامع هسته ای یا برنامه اقدام مشترک (برجام) به همراه ضمائم آن به طور رسمی تحویل کنگره آمریکا شده تا آنها در فرصتی ٦٠ روزه مورد بررسی نمایندگان مجالس سنا و نمایندگان قرار بگیرد.
این مهلت ٦٠ روزه از روز دوشنبه ۲۹ تیرماه (۲۰ ژوییه) آغاز می شود. ایران و گروه ۱+۵ متشکل از آمریکا، روسیه، انگلیس، فرانسه، چین و آلمان در روز ۲۳ تیرماه در وین اتریش به توافقی تاریخی برای حل و فصل نهایی موضوع هسته ای ایران دست یافتند. بر اساس قانونی که نمایندگان کنگره تصویب کردند، هرگونه توافقی با ایران به ویژه برای رفع تحریم ها نیازمند تصویب نمایندگان آمریکایی است.
این در حالی است که شماری از نمایندگان عمدتا جمهوریخواه کنگره آمریکا اعلام کرده اند که با توافق بدست آمده در وین اتریش مخالف هستند. این مهلت ٦٠ روزه در حالی از روز دوشنبه آغاز می شود که قرار است از ساعت ۹ صبح فردا همچنین پیش نویس تهیه شده توسط دولت آمریکا برای لغو ٦ قطعنامه تحریمی قبلی ایران، در شورای امنیت سازمان ملل متحد به رای گذاشته شود.
با این حال باراک اوباما رئیس جمهوری آمریکا تاکید کرده است که اگر کنگره بخواهد به این توافق رای منفی دهد، از حق وتوی خود استفاده خواهد کرد.
بر اساس قانون آمریکا اگر رئیس جمهوری مصوبات کنگره را وتو کند، کنگره برای تایید مجدد آن مصوبه نیازمند دو سوم آرای نمایندگان است که تحقق چنین امری بسیار دشوار به نظر می رسد.
گفتنی است طی روزهای اخیر بنیامین نتانیاهو نخست وزیر رژیم صهیونیستی و آیپک مهم ترین لابی صهیونیست ها در آمریکا تلاش خود را برای فشار بر نمایندگان کنگره برای دادن رای منفی به این توافق تشدید کرده اند.

ستونی برای ارائه نظرات، پیشنهادات و انتقادات مخاطبان گرامی

تلفن: ۳۸۲۷۹۰۴۰ - ۰۸۱
پیامک: ۱۰۰۰۶۰۶۶
E-mail:
mardomi@hamedanpayam.com

اطلاعیه

قابل توجه مودیان محترم مالیاتی:
آخرین مهلت ارائه الکترونیکی
اظهارنامه مالیاتی از طریق سامانه
WWW.TAX.GOV.IR
تیرماه سالجاری می‌باشد؟
به منظور ارائه الکترونیکی اظهارنامه مالیاتی
تکمیل مراحل ثبت‌نام شماره اقتصادی
از طریق سامانه مذکور ضروری است
روابط عمومی اداره کل امور مالیاتی استان همدان

پیام تاریخ، تمدن و فرهنگ مادستان
The Message Of Madestan's History & Civilization & Culture
روزنامه همدان پیام
۲
دوشنبه ● ۲۹ تیرماه ۱۳۹۴ ● شماره ۲۴۰۱
خبر
khabar@hamedanpayam.com

بزرگترین معروف امروز حفظ نظام است

دبیر ستاد امر به معروف و نهی از منکر استان همدان گفت: مهمترین معروف اسلام در شرایط کنونی جامعه حفظ نظام جمهوری اسلامی است.به گزارش مهر، سردار غلامعلی ابوحمزه در سخنرانی پیش از خطبه‌های پیش از نماز شهر همدان با تأکید بر اینکه امر به معروف و نهی از منکر بسیار گسترده است، اظهار کرد: امر به معروف در تمام زوایای زندگی جاری است.

وی با بیان اینکه امربه معروف و نهی از منکر فقط لسانی نیست، عنوان داشت: یکی از مسائل مهم در امر به معروف و نهی از منکر مسائل سیاسی است.

دبیر ستاد امر به معروف و نهی از منکر استان همدان تأکید کرد: مهمترین معروف اسلام در شرایط کنونی حفظ نظام جمهوری اسلامی بوده و همه باید از نظام جمهوری اسلامی دفاع کنیم.

ابوحمزه در ادامه سخنانش بیان داشت: حفظ آرمان‌های انقلاب و نظام جمهوری اسلامی نخستین محور و اسلامیت نظام است.

وی در ادامه به سخنان مقام معظم رهبری اشاره داشت و افزود: مقام معظم رهبری می‌فرمایند ۲ دسته هستند که قد علم کردند که یکی اسلام متحجرین و دیگری اسلام سکولار و در یک کلام اسلام آمریکایی است.

ابوحمزه ویژگی دیگر اسلام آمریکایی را انفعال در برابر آمریکا عنوان کرد و بیان داشت: از تیم مذاکره‌کننده تشکر می‌کنیم اما بعضی‌ها به دنبال این هستند که شعار مرگ بر آمریکا را از جامعه ایران حذف کنند.

وی در ادامه گفت: این سخن ملت ایران به اوباما و اسرائیل است که نمی توانند ایران را تهدید کنند و شعار مرگ بر آمریکا شعار استراتژی جمهوری اسلامی ایران است.

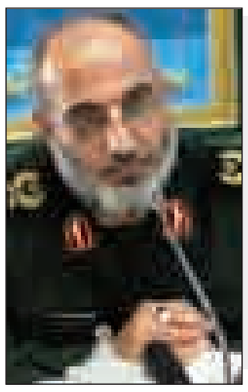

«وحدت» محور سخنرانی های عید فطر

اقامه نماز شکر برای یک ماه بندگی

نماز پرشکوه عید فطر با حضور جمع زیادی از مردم همدان به امامت نماینده ولی فقیه در استان و امام‌جمعه همدان در مصلی این شهر همزمان با حدود هزار نقطه از استان همدان با حضور اقشار مختلف مردم برگزار شد. همچنین به منظور تسهیل تردد نمازگزاران ٦ مسیر برای مصلی همدان پیش‌بینی شد و ۲۰۰ دستگاه اتوبوس ناوگان اتوبوسرانی از ساعت ۵ صبح نمازگزاران را از ٦ منطقه به مصلی همدان انتقال دادند.

در این آیین نماینده ولی فقیه در استان و امام‌جمعه همدان در خطبه‌های نماز عید سعید فطر گفت: تیم مذاکره‌کننده پس از ۲ سال تلاش در مذاکره با ٦ کشور قدرتمند دنیا پیروزمندانه بازگشتند و این نشان می‌دهد که دشمن را باید مأیوس کرد.

به گزارش ایرنا آیت‌ا... غیاث‌الدین طه محمدی افزود: دشمنان در برابر ایران کوتاه آمدند و ابراز کردند که اگر توافق نمی‌کردند اتحاد از بین می‌رفت و این نشان از ثبات حق و نابودی باطل است.

وی با بیان اینکه رهبر معظم انقلاب بارها بر اقتصاد مقاومتی تأکید دارند افزود: وزیر اقتصاد نیز اعلام کرد که اگر تحریم‌ها برداشته شود به تنهایی نمی‌توان اقتصاد را ساخت بلکه باید از داخل برای تقویت تولید تلاش کرد.

امام‌جمعه همدان با بیان اینکه برای تحقق اقتصاد مقاومتی باید بر تولید داخل تکیه کرد گفت: برخی کشورها حتی با نداشتن نفت وضعیت بهتری از ایران دارند لذا ایران با وجود منابع غنی نفت و گاز باید اقتصاد بهتری داشته باشد.

آیت‌ا... طه محمدی در بخش دیگر از سخنانش با تبریک عید سعید فطر برگزاری نماز باشکوه عید فطر را جشن پیروزی عنوان کرد و گفت: نماز باصلابت عید فطر در تهران به امامت ولی امر مسلمین اقامه می‌شود که باید به خطبه‌های این نماز به خوبی گوش داد و متعهدانه به آن عمل کرد.

وی ادامه داد: در ماه مبارک رمضان با برگزاری آیین‌های احیا، ختم قرآن و دعا و نیایش ظرفیت‌های خوبی برای روزه‌داران ایجاد شد و برکات بسیار داشت که باید این آثار تا سال آینده حفظ شود.

امام‌جمعه همدان در ادامه با انتقاد از برخی از هیأت امنای مساجد که نماز عید فطر را برگزار کردند گفت: تأکید بر این است که نماز عید فطر به صورت متمرکز در مصلی همدان برگزار شود.

آیت‌ا... محمدی گفت: مصلی همدان ظرفیت پذیرش ٤۰ تا ٤۵ هزار نفر نمازگزار را دارد که برای مسقف کردن آن و امکانات لازم دولت تاکنون کمک‌های زیادی کرده است. وی از مردم خواست برای تکمیل مصلی همدان کمک کنند تا هر چه سریع‌تر این طرح به اتمام برسد.

امام‌جمعه نهاوند نیز در خطبه‌های نماز عید فطر این شهرستان گفت: با مقاومت تیم مذاکره‌کننده هسته‌ای و ایستادگی بر مواضع به حق ملت ایران و همچنین حمایت‌های رهبری، طرفین مذاکره‌کننده ناچار به پذیرش حق غنی‌سازی ایران هسته‌ای شدند که این مسأله موفقیت بزرگی برای کشور و انقلاب اسلامی می‌باشد.

مصلی همدان ظرفیت پذیرش ٤۰ تا ٤۵ هزار نفر نمازگزار را دارد که برای مسقف کردن آن و امکانات لازم دولت تاکنون کمک‌های زیادی کرده است. وی از مردم خواست برای تکمیل مصلی همدان کمک کنند تا هر چه سریع‌تر این طرح به اتمام برسد

به گزارش ایرنا حجت‌الاسلام عباسعلی مغیثی‌نیا افزود: این پیروزی نتیجه مواضع رهبر انقلاب، تدبیر دولت و تیم مذاکره کننده و مقاومت مردم بود که پس از ماه‌ها مذاکره به ثمر نشست.

وی همچنین حفظ وحدت را یکی از نیازهای اساسی جامعه و کشور عنوان کرد و افزود: برگزاری انتخابات یکی از مهمترین رویدادهای سال جاری است که هر چه به زمان برگزاری آن نزدیکتر می‌شویم فضای جامعه از آن متأثر شده لذا با حفظ وحدت نباید گذاشت که رفاقت جای خودش را به رقابت داده و دشمن از این طریق در بین نیروهای انقلاب نفوذ کند.

در شهرستان اسدآباد هم امام‌جمعه این شهر بر حفظ وحدت و حضور مردم در نمازهای جماعت این شهر تأکید داشت.

حجت‌الاسلام سید موسی حسینی‌مجد در خطبه‌های نماز عید فطر در شهر اسدآباد با بیان اینکه ما همچنان برای رسیدن به اهداف بزرگ انقلاب اسلامی نیاز به وحدت و یکپارچگی داریم، بر حضور اقشار مختلف مردم در نمازهای جمعه و جماعت تأکید کرد. وی همچنین خطاب به کارکنان ادارات در خصوص رعایت حقوق مردم، افزود: کارکنان در هر نهاد و اداره‌ای حقوق خود را از بیت‌المال دریافت کرده و باید با رعایت حق و حقوق مردم به موقع در اداره حاضر و انجام وظیفه کنند.

وی با اشاره به مشکل کم‌آبی در سطح شهرستان اسدآباد، خطاب به نماینده مجلس، ابراز داشت: اوضاع آب آشامیدنی شهر، مردم را نگران کرده و هر زمان که از مسئول اداره آب در این زمینه سؤال می‌شود، نبود امکانات و اعتبارات را مطرح می‌کند. حسینی‌مجد از نماینده مردم اسدآباد در مجلس و فرماندار خواست برای رفع این مشکل با اختصاص اعتبارات، اداره آب را کمک کنند.

امام‌جمعه تویسرکان هم در جمع نمازگزاران عید فطر این شهرستان امام‌جمعه تویسرکان با اشاره به افت شدید منابع آب زیرزمینی در کشور گفت: اکنون رعایت الگوی صحیح مصرف و مدیریت منابع آب از جلوه‌های آشکار تقوای جمعی است.

حجت‌الاسلام مرتضی موحدی ابراز کرد: اگر مصرف بیش از اندازه آب در بخش کشاورزی کنترل شود، مشکلات حوزه آب آشامیدنی و آب مورد نیاز فعالیت صنایع به حداقل می‌رسد.

وی از همه نمازگزاران و عموم مردم خواست تا در سال همدلی و همزبانی بیش از پیش به سمت مهربانی با یکدیگر و گسترش صلح و دوستی حرکت کنند.

امام‌جمعه تویسرکان متذکر شد: مردم و عموم مسلمانان باید برای رفع اختلاف میان برادران دینی آستین همت بالا بزنند و از گسترش کینه‌ورزی‌ها جلوگیری کنند تا موجب جلب رحمت الهی در جامعه شوند.

استاندار همدان در شورای فرماندهی انتظامی استان:

در سال انتخابات به فضایی آرام نیاز داریم

استاندار همدان تأکید کرد: به هیچ قیمتی اجازه نمی‌دهیم در انتخابات سوء استفاده شود.

به گزارش روابط عمومی استانداری همدان محمدناصر نیکبخت در شورای فرماندهی انتظامی استان همدان بیان کرد: امسال با توجه به در پیش بودن انتخابات نیازمند بستری آرام و امنیتی شایسته برای مردم هستیم و در این راستا ناجا بازوی اصلی دولت به شمار می‌رود.

نیکبخت با یادآوری فرمایش مقام معظم رهبری مبنی بر حق‌الناس بودن رای مردم تصریح کرد: ایجاد امنیت و جلوگیری از ناامنی‌های که به اسم انتخابات ایجاد می‌شود و پیشگیری از سوء استفاده‌های احتمالی، دقت و اقدام نیروی انتظامی را می‌طلبد.وی خاطرنشان کرد: به هیچ قیمتی اجازه نخواهیم داد سوء استفاده‌ای در انتخابات انجام شود؛ چراکه مسئولان امانتدار مردم هستند.

وی اظهار کرد: باید با فراهم کردن بستر مناسب شاهد افزایش مشارکت مردم در انتخابات باشیم و در این صورت انتخاب مردم، اصلح خواهد بود.استاندار ادامه داد: مردم آزاده و آگاه و باشعور ایران، خواسته‌های خود را در انتخابات مطرح می‌کنند و امید می‌رود بتوان با امانتداری انتخاباتی سالم برگزار کرد.

نیکبخت تأکید کرد: سلامت انتخابات با مسئولانی است که قانون انتخابات مشخص کرده است و امنیت انتخابات با اعضای شورای تأمین است که با جریان انتخابات همکاری و هماهنگی دارند.

***ناجا جلوتر از قانون قدم برندارد**

استاندار همدان از فعالان در مجموعه نیروی انتظامی خواست در ارتباط با اجرای قانون، جلوتر از قانون قدم بر ندارد و حقوق شهروندی را مد نظر داشته باشد و آزادی‌های قانونی مردم را مغتنم بداند.

وی گفت: قانون آزادی‌هایی را برای مردم دیده است که نباید جلوتر از قانون قدم برداشت که در این راستا انتظار می‌رود ناجا ضمن توجه به حقوق و آزادی‌های مردم قانون را اجرا کند.

وی تأکید کرد: عوامل انتظامی هر جا احساس کردند که امنیت جمعی یا گروهی یا حضور مردمی یا مراسمی تحت تأثیر پاره‌ای اقدامات و حرکات افرادی که وظیفه‌ای ندارند به خطر می‌افتد، با جدیت ورود کنند.

باید با فراهم کردن بستر مناسب شاهد افزایش مشارکت مردم در انتخابات باشیم و در این صورت انتخاب مردم، اصلح خواهد بود

نیکبخت تأکید کرد: آرامش، امنیت، سلامت و دلگرمی مردم واجب‌تر از هر کاری است و نباید برخی با اقداماتی موجبات بی‌نظمی شوند یا ایجاد اختلاف کنند.

وی نیروی انتظامی همدان را از نیروهای برتر دانست و گفت: مردم قدردان خدمات کارگزاران در تمامی حوزه‌ها هستند و نیروی انتظامی، امروز نیروی مؤدب، قانون مدار و علمی است که تلاش آنها برای رضای خدا و آسایش خلق خدا است.

نیکبخت همچنین گفت: همدان استانی بسیار امن و حایز شرایط سرمایه‌گذاری است و احساس امنیت موجود برای توسعه اقتصادی، ایجاد سرمایه‌های اجتماعی و فضای باز توسعه و امید تأثیرگذار است.

***ایران از مذاکرات سربلند بیرون آمد**

استاندار همدان در ادامه سخنانش گفت: سربازان دیپلماسی ایران اسلامی با حمایت‌های داهیانه رهبری فرزانه انقلاب از مذاکرات هسته ای سربلند بیرون آمدند.

محمدناصر نیکبخت با تبریک پیروزی شایسته ملت ایران در مذاکرات هسته‌ای افزود: این پیروزی جای شکر به درگاه الهی دارد و باید از مردم شریف ایران، رهبری معظم انقلاب و دولت و تیم مذاکره‌کننده که به خوبی توانسته‌اند، این مأموریت بزرگ را اجرا کنند قدردانی کرد. وی گفت: پس از سربلندی ایران در مذاکرات همه کشورها ابراز خوشحالی کردند ولی برخی عناصر و کشورها نگران هستند که نگرانی آنها نشان‌دهنده حقانیت ایران است.

وی اظهار کرد: در این مذاکرات برد ایران حاصل شده است و دنیا پذیرفت هیچ فعالیت هسته‌ای در ایران از بین نرود و تحریم‌های ظالمانه یک جا برداشته شود.

وی اعضای تیم هسته‌ای را دانشمندانی بسیار مجهز و آماده توصیف کرد و افزود: در مذاکرات نفس‌گیر که انتظار، همه را خسته کرده بود سرداران و سربازان دیپلماسی بودند که در جبهه نبرد کارایی خود را نشان دادند که باید قدردان آنها بود.

استاندار همدان ابراز امیدواری کرد: طرف‌های مقابل به آنچه تهعد کرده‌اند پایبند باشند و بتوان در آینده نزدیک شاهد اجرای تعهدات بود و با برداشته شدن سایه تحریم بتوان توسعه کشور را رقم زد.

یادداشت روز

پایداری عامل توافق هسته‌ای

در چند روز گذشته از توافق تاریخی وین، رسانه‌های معاند و خبرپراکن ماهواره‌ای در پی القای نرمش و انعطاف نظام مقدس جمهوری اسلامی در مبارزه با جبهه استکباری غرب بوده‌اند. جریان رسانه‌ای مذکور که تحت تسلط برخی دول غربی و حکام خود باخته منطقه قرار دارند با القای این تفکر که «ایران پس از سال‌ها مبارزه علیه غرب دست آخر با این جبهه سازش کرد» سعی بر آن دارند که به چشم‌دوختگان و الگوگیران منطقه از ایران اسلامی نشان دهند که ایران تحت فشار غربی‌ها در مذاکرات هسته‌ای ناچار به سازش شد و جز این راهی نداشت. این در حالی است که به گواه ناظران بین‌المللی و اعتراف رسانه‌های غربی «این ایران بود که در مذاکرات ۱۸ روزه وین دست پیروز را بلند کرد و غرب را به همراهی با برنامه هسته‌ای خود وادار نمود».

از سوی دیگر به گواه مسئولان کشور، روزی که مناقشه هسته‌ای آغاز شد غربی‌ها حتی حاضر به پذیرش چرخش یک سانتریفیوژ در کشور نبودند اما پایداری سربازان دیپلماتیک کشورمان در جبهه مذاکرات با غرب طی ۲۲ ماه گفت‌وگو و چانه‌زنی مستمر کار را به جایی رساند که حق غنی‌سازی ایران نه‌تنها مورد تأیید کشورهای غربی قرار گرفت بلکه غنی‌سازی برای سال‌های آینده نیز به طور مستند و مکتوب تضمین شد.

این در حالی بود که تا پیش از آن به واسطه ایستادگی کشورمان روی حق غنی‌سازی تحریم‌های ناجوانمردانه و به اصطلاح غربی‌ها «کمر شکن» بر ملت ایران در سال‌های گذشته تحمیل شد تا این خیال خام در ذهن غرب پرورانده شود که ایران از حقوق مسلم خود کوتاه خواهد آمد و تن به خواسته‌های بی‌پایان آنها خواهد داد.

اما با مقاومت نظام جمهوری اسلامی و پافشاری ملت ایران بر حقوق حقه خود کار به جایی رسید که اوباما در عین اینکه پرده از نیات پنهان خود برای تأسیسات غنی‌سازی ایران برمی‌داشت اعتراف کند که «اگر می‌توانستم تک‌تک پیچ‌ومهره‌های برنامه هسته‌ای ایران را حذف می‌کردم» و تأکید کند که «ایران با سخت شدن تحریم‌ها متوقف نخواهد شد».

اعتراف به ضعف و ناتوانی برای متوقف کردن پیشرفت علمی ایران در عرصه هسته‌ای به نوعی دیگر در سخنان وزیر خارجه آمریکا در پایان مذاکرات نفس‌گیر وین هم تکرار شد. جان کری پس از فرجام توافق نهایی به خبرنگاران گفت: «ادامه تحریم‌های ایران امکان‌پذیر نبود و باید مذاکرات هسته‌ای به توافق می‌رسید».

از این دست نمونه‌ها در روند مذاکرات کم نیستند تا نشان دهند آنچه که بستر به فرجام رسیدن پرونده هسته‌ای ایران را موجب شد مقاومت مستمر نظام جمهوری اسلامی بود نه فشار تحریم‌ها و قطعنامه‌های پشت سر هم شورای امنیت.

از این رو توافق هسته‌ای اخیر این فقط در بعد دیپلماتیک و سیاسی نیست که حایز اهمیت بوده بلکه رفتارشناسی ملت مؤمن و مقاوم ایران را طی سالیان اخیر به رخ جهانیان می‌کشد. رفتاری که شاید به زعم عده‌ای جنس مقاومتش با نسل اول انقلاب تفاوت داشته باشد اما در میزان‌الحراره نه‌تنها چیزی کم نداشته بلکه سفت و سخت تر هم شده است.

دیروز اگر از همدان سرداران شجاع و خط‌شکنی به مانند شهید علی چیت‌سازان و شهید حسن صوفی ۲۰ ساله رویش داشتند و در آسمان جهاد و ایثار ستاره درخشان استان شدند در نسل سوم انقلاب هم شهیدانی مانند مصطفی احمدی‌روشن را تقدیم اسلام می‌کند که مقاومت را به جلوه‌ای دیگر نشان دادند و با نثار خون خود چراغ علم و دانش در این مرز و بوم را نورانی نگه داشتند. مقاومت امروز این نسل اگر چه شاید جنس و نوعش به واسطه مقتضیات زمانی و مکانی با نسل دیروز جهادگران متفاوت باشد اما به تعبیر رهبر معظم انقلاب «پایبندی نسل جوان امروز به اعتقادات و ارزش‌های اسلامی بیشتر و عمیق تر از سال‌های اول انقلاب است».

جلوه این نوع پایبندی و مقاومت نسل امروز آنچنان که در جریان مذاکرات هسته‌ای به نمایش گذاشته شد در دیگر میدان‌های دفاع از آرمان‌ها و ارزش‌های انقلاب، امام(ره) و شهدا هم مشهود بوده به طوری که نسل امروز پرسرعت‌تر در پی استمرار نظام اسلامی می‌کوشد و در پی بالندگی کشور عزیز ایران تلاش می‌کند.

از این رو نسل جوان امروز با تاسی از راه امام(ره) و شهیدان و با محوریت فرمایشات رهبر فرزانه انقلاب پای در خط سرخ آنان گذاشته تا رویشی مبارک را از این شجره طیبه شاهد باشیم. رویشی که مومن به اسلام و متعهد به انقلاب و نظام، سرسختانه در پی ارتقای جایگاه ایران اسلامی در جایگاه‌های علمی و سیاسی در عرصه بین‌المللی است.

مقاومت مثال‌زدنی تیم مذاکرات در وین و فریادهای ظریف بر سر طرف غربی نشان داد که نسل امروز غیرتمندانه و شجاعانه از دستاوردهای گرانسنگ انقلاب محافظت خواهد کرد. این را شهیدان گلگون‌کفن با خط سرخ شهادت به ما آموختند تا آیه «فاستقم کما امرت ...» را معنا کنند و از برکت این مقاومت علاوه بر عزت و امنیت ایران عزیز شاهد رویش نسل پاک و انقلابی آگاهی باشیم که وارثان شهدا شوند.

ارتباط با
سرویس خبر
khabar@hamedanpayam.com

shenide@hamedanpayam.com

شنیده‌ها

۱- قانون انتخابات استانی به انتخابات دوره دهم مجلس نمی‌رسد. گویا با توجه به ایرادات شورای نگهبان و زمان مورد نیاز برای رفع این ایرادات این احتمال مطرح است. گفتنی است بحث اجرای آزمایشی این قانون در چند استان نیز از سوی برخی نمایندگان پیگیری می‌شود.

۲- شورای اخلاق پزشکی در دانشگاه علوم پزشکی تشکیل شده است. گویا دستورالعمل تشکیل این شورا از سوی وزارت بهداشت ابلاغ شده است. گفتنی است توجه به رضایت ارائه‌دهندگان و دریافت‌کنندگان خدمات سلامت و تأثیر اخلاق حرفه‌ای هدف مهم تشکیل این شوراست.

۳- همدان در جشنواره مشارکت‌های گردشگری شرکت می‌کند. گویا این جشنواره برای دومین‌بار همزمان با روز جهانی گردشگری (۵ مهرماه)، برگزار خواهد شد. گفتنی است این جشنواره با رویکرد شعار سال همدلی و همزبانی برگزار می‌شود.

٤- دیالیز بیماران به هلال‌احمر سپرده می‌شود. گویا توافقنامه این اقدام بین وزارت بهداشت و هلال‌احمر نهایی شده است. گفتنی است هلال‌احمر برای پذیرش این موضوع خواسته‌هایی دارد.

۵- دستگاه‌های اجرایی استان موظف به صرفه‌جویی شده‌اند. گویا رئیس سازمان مدیریت و برنامه‌ریزی کشور در بخشنامه‌ای ۱٦ دستور برای صرفه‌جویی به دستگاه‌های اجرایی ابلاغ کرده است. گفتنی است دلیل این بخشنامه پیش‌بینی تحقق ۸۵ درصد منابع بودجه در سال جاری است.

٦- ارزیابی فرمانداران کشور نهایی شده است. گویا با توجه به این ارزیابی‌ها تغییر فرمانداران کشور نیز شروع شده است. گفتنی است در این ارزیابی‌ها برخی فرمانداران از نیروی دولت قبل تشخیص داده شده‌اند و تغییر آنها از شمال شروع شده است.

خبر

دعوت از سرمایه‌گذاران برای فعالیت در طرح‌های نیمه‌تمام

استاندار همدان از سرمایه‌گذاران داخلی و خارجی حوزه عمرانی و ساخت‌وساز دعوت کرد تا در سیاست واگذاری طرح‌های نیمه‌تمام دولتی این استان به بخش خصوصی، مشارکت و همکاری کنند.

به گزارش اداره کل روابط عمومی استانداری همدان، محمدناصر نیکبخت در دیدار با مدیران یک کنسرسیوم ساخت‌وساز مسکن و خدمات مربوطه، گفت: دولت خواستار واگذاری این طرح‌ها با شرایط آسان به بخش خصوصی شده است و استان همدان آمادگی این واگذاری را دارد و از سرمایه‌گذاری در این زمینه استقبال می‌کند.

وی افزود: قرار است این کنسرسیوم که سرمایه‌گذاری آن ایرانی و عراقی است و در عراق شهرک‌سازی و ساخت مسکن داشته، با ۲ مجموعه دیگر در شهر همدان بیش از ۲۰۰ هزار متر ساخت‌وساز انجام دهند.

استاندار با بیان اینکه این مذاکرات پیرو همایش سرمایه‌گذاری شکل گرفته اظهار کرد: قسمتی از این سرمایه‌گذاری به میزان یک هزار و ۲۰۰ میلیارد ریال شروع شده و قرار است با همکاری مسئولان شهری و استانداری سرمایه‌گذاری در زمینه‌های مورد توافق انجام شود.

نیکبخت از مدیران این کنسرسیوم خواست با کنسرسیوم‌های همکار خارجی بویژه عراقی، درخصوص سرمایه‌گذاری در همدان و مشارکت در اجرای تصمیم دولت برای واگذاری طرحها به بخش خصوصی رایزنی کنند.

نمایشگاه صنایع دستی، سوغات و غذاهای محلی تویسرکان گشایش یافت

نمایشگاه صنایع دستی، سوغات و غذاهای محلی تویسرکان در محل موزه تاریخ و فرهنگ این شهرستان واقع در خانه تاریخی مسعودی برگزار شد.

مدیر اداره میراث فرهنگی تویسرکان روز یکشنبه در گفت و گو با ایرنا افزود: این نمایشگاه با هدف گسترش فرهنگ و آداب و رسوم بومی تویسرکان، معرفی توانمندیها این شهرستان در حوزه صنایع دستی و در راستای اشتغالزایی و بهبود فضای اقتصادی و معرفی رشته های فعال در خانه صنایع دستی بر پا شده است.

میثم الوندی اضافه کرد: این نمایشگاه شامل غرفه های متنوع در بخشهای سوغات و غذاهای محلی تویسرکان، معرق کاری، معرق-منبت، مبل و منبت کاری، قلم زنی روی فلز، حکاکی روی سنگ، چرم دوزی، قلاب بافی، کتیبه کاری، سفال و تکه دوزی است.

الوندی برگزاری این گونه نمایشگاه‌ها را گامی موثر در معرفی ظرفیتهای فرهنگی، صنایع دستی و قابلیت های تویسرکان بویژه برای مسافران و گردشگران تابستانی دانست و تاکید کرد: این نوع فعالیت‌ها می‌توانند از اثر گذاری قابل توجهی در بخش‌های فرهنگی، اقتصادی و معیشتی برخوردار باشند.

وی گفت: مجموعه اداره میراث فرهنگی و دیگر دستگاههای اجرایی مرتبط از برگزاری بیش از پیش این گونه نمایشگاه‌ها در تویسرکان استقبال می کنند.

الوندی افزود: این نمایشگاه از ۲۷ تیرماه تا اول مردادماه سال جاری آماده استقبال از عموم علاقمندان است.

موزه تاریخ و فرهنگ تویسرکان(خانه مسعودی) یکی از خانه های تاریخی به جا مانده از دوران قاجاریه است که در محله شاهزادگان شهر تویسرکان قرار گرفته و تاریخ ساخت آن با برخورداری از یک هزار و ۳۳۲ متر مربع زیر بنا و دو طبقه مستقل ساختمانی به سال ۱۲۹۰ هجری قمری برمی گردد.

پیام تاریخ، تمدن و فرهنگ مادستان
The Message Of Madestan's History & Civilization & Culture
روزنامه همدان پیام
۳
دوشنبه ● ۲۹ تیرماه ۱۳۹۴ ● شماره ۲۴۰۱
خبر
khabar@hamedanpayam.com

تاکید بر ظرفیت پارک علم وفناوری در ایجاد اشتغال

رئیس پارک علم و فناوری استان همدان گفت: پارک‌های علم و فناوری توان خوبی در ایجاد اشتغال و خروج از رکود دارند.
به گزارش ایرنا مجید کزازی در در نشست با فرماندار همدان افزود: توان حرفه‌ای و تخصصی پارک‌های علم و فناوری در پیگیری برنامه‌ها و سیاست‌های دولت تدبیر و امید در خصوص خروج از رکود و ایجاد اشتغال را نمی‌توان نادیده گرفت.
وی اظهار کرد: هم‌اکنون ۲۱ شرکت دانش‌بنیان و ۴۵ واحد فناور در استان همدان وجود دارند که پارک علم و فناوری با ارائه تسهیلات مختلف و ایجاد امکانات و شرایط لازم از این مراکز حمایت می‌کند.
وی ادامه داد: دولت تدبیر و امید اهتمام ویژه‌ای در توسعه پارک داشته به‌گونه‌ای که هم‌اکنون مرکز رشد بجز شهرستان همدان در شهرستان‌های رزن، ملایر، کبودراهنگ و لالجین نیز مستقر است.
وی بیان کرد: در شهرستان‌های تویسرکان و نهاوند نیز موافقت اصولی برای ایجاد این مراکز اعلام شده است.
کزازی با بیان اینکه در ۳ ماهه ابتدای سالجاری ۷ میلیارد و ۵۰۰ میلیون ریال به واحدهای فناور اختصاص یافته است اضافه کرد: اعتبارات پارک‌های علم و فناوری در سالجاری افزایش مطلوبی داشته است.
فرماندار همدان نیز در این نشست گفت: پیگیری اهداف و فعالیت‌های پارک‌های علم و فناوری برای تحقق مأموریت‌های ابلاغی رهبر معظم انقلاب و رئیس‌جمهوری در راستای اقتصاد مقاومتی و تقویت دولت داخلی بسیار مؤثر است.
علی تعالی افزود: حمایت از شرکت‌های دانش‌بنیان با هدف جذب دانش فنی و سرمایه‌های داخلی و با توجه به ظرفیت‌ها و پتانسیل‌های استان همدان از سیاست‌های اصلی دولت تدبیر و امید است.

با معارفه مدیرکل جدید محیط زیست پس از ۱۱ ماه مطرح شد

انتظار تحول در حوزه محیط زیست استان

تغییر در مدیریت محیط زیست استان؛ سرانجام پس از ۱۱ ماه اداره محیط زیست استان با سرپرست پنج شنبه هفته گذشته مدیر کل جدید معرفی شد.در این مراسم که با حضور معاون امور حقوقی و مجلس سازمان محیط زیست برگزار شد محمدرضا محمدی به عنوان مدیرکل جدید حفاظت از محیط زیست استان معرفی و از زحمات قربانعلی محمدپور قدردانی شد.

راه مقابله با چالش‌های محیط زیستی افزایش بودجه نیست

معاون توسعه مدیریت و امور مجلس سازمان حفاظت محیط زیست در این آیین گفت: با افزایش بودجه نمی‌توان به مقابله با چالش‌های زیست محیطی نظیر گردوغبار، کم‌آبی و ریزگردها رفت.
محمد مجابی با بیان اینکه بودجه سازمان حفاظت محیط زیست در ۲ سال گذشته از ۹۵۰ میلیارد ریال به هزار و ۸۰۰ میلیارد ریال رسیده است، افزود: با این وجود این اعداد و ارقام تأثیری در کاهش معضلات زیست‌محیطی نداشته است؛ چراکه تنها راهکار پیشگیری از این معضل تلاش همگانی و همکاری مردم است.
وی با ذکر اینکه اصل حفاظت محیط زیست وظیفه ای همگانی است درخواست کرد: اقشار مختلف مردم، سمن‌ها، نهادهای عمومی، فرهیختگان و دانشگاهیان در حفظ این منبع خدادادی نقش مهمی دارند.
وی با ذکر اینکه محیط زیست نیازمند یک جهش است اظهار کرد: برنامه ششم توسعه کشور فرصت مغتنمی است که نهادهای مردمی را در حفاظت از محیط زیست دخالت داد.
مجابی بیان کرد: همدان با توجه به اینکه هنوز آلایندگی صنایع به همدان نیامده است این استان مستعد فعالیت‌های زیست محیطی است.
وی تأکید کرد: باید مراقب بود صنایع و واحدهایی صنعتی که خواستار استقرار در همدان هستند به مکانیزم‌های مدرنیته زیست‌محیطی مجهز باشند.
معاون عمرانی استاندار هم در این مراسم بر جلوگیری از بیابان شدن دشت‌های همدان تأکید کرد.
محمودرضا عراقی چالش اصلی همدان را بحث آب و کمبود آن عنوان کرد و با ذکر اینکه امسال ۹۰۰ حلقه چاه مسدود شد گفت: همدان در این زمینه جزو استان‌های دارای رتبه است و برای جلوگیری از بروز کم‌آبی برخورد قانونی با متخلفان ادامه دارد.
معاون عمرانی استاندر همدان تأکید کرد: برنامه‌های جهاد کشاورزی و آب منطقه‌ای برای تغییر الگوی کشت و استفاده بهینه و اقتصادی از آب ارائه دهند تا از آب کمتر بهره بیشتر برده شود. عراقی با بیان اینکه همدان استان گردشگری است و توسعه استان در گردشگری دیده شده گفت: محیط زیست برای این استان بسیار با اهمیت است چون اگر محیطی سالم، فضای و چشم‌انداز طبیعی نداشته باشیم نمی‌توانیم قطب گردشگری کشور باشیم.
وی گفت: منتظر یک تحول بزرگ در مجموعه محیط زیست استان هستیم برای اینکه در دولت تدبیر و امید با احساسات تصمیم گیری نمی شود و با استفاده از خرد جمعی، تدبیر و منطق مدنظر است عراقی گفت: محیط زیست باید در تمامی ابعاد زندگی مردم نهادینه شود چون مسأله محیط زیست یک موضوع روی کاغذ یا یک طرح نیست.
مدیرکل جدید حفاظت محیط زیست استان همدان گفت: مسأله محیط زیست فرا بخشی بوده و باید همه دستگاه‌ها این مجموعه را در انجام وظایف یاری دهند.

محیط زیست همراه تولید باشد

استاندار همدان با ارزیابی مشکل بیکاری استان خواستار همراهی محیط زیست با تولید در همدان شد.
به گزارش اداره کل روابط عمومی استانداری همدان، محمدناصر نیکبخت در دیدار با سید محمد مجابی، معاون توسعه مدیریت، حقوقی و امور مجلس سازمان حفاظت محیط زیست، گفت: محیط زیست همدان برای بنده خیلی مهم است و خودم را محیط زیستی می‌دانم اما در کنار آن تولید استان هم مهم است و ما محیط زیست و تولید را با هم در همدان می‌خواهیم.وی با ذکر اینکه نباید بیش از اندازه سختگیری کرد، گفت: البته حفظ عرصه‌های زیست محیطی، منابع طبیعی و منابع زیستی کشور ضروری است.
استاندار خاطرنشان کرد: در استان همدان کار برای تولید نشده است به این منظور با وجود ایجاد ماهانه یک هزار شغل در استان ولی این آمار محسوس نیست.
نیکبخت با تأکید بر ضرورت رعایت شرایط زیست محیطی خواستار برخورد جدی با واحدهای آلاینده که سلامت مردم را به خطر می‌اندازند شد.
وی اضافه کرد: مشکل اصلی استان اکنون نوع بهره‌برداری و استفاده از آب است که برنامه‌هایی برای این حوزه در دست اجرا است و به عنوان نمونه همدان تنها استانی است که توانسته چاه‌های غیرمجاز را در حد توان مسدود کند.استاندار با تقدیر از زحمات و خدمات مدیرکل سابق سازمان حفاظت از محیط زیست و سرپرست این سازمان، اظهار کرد: در خدمت مأموریت مدیرکل جدید سازمان در استان هستیم تا با همکاری، استان خوب و خوش‌آب‌وهوایی که برای گردشگری آن برنامه داریم، آلوده نشود.
معاون توسعه مدیریت، حقوقی و امور مجلس سازمان حفاظت محیط زیست نیز گفت: اصل بر این است که رفاه اجتماعی حق مردم است و شاخص دنیا اکنون شاخص کیفیت زندگی است اما نباید صنعت برای زندگی مردم مشکل ایجاد کند. سید محمد مجابی افزود: صنایع سبز و صنایع بازیافت باید مورد توجه باشد تا مشکلی از محیط زیست حل شود.
معاون سازمان حفاظت محیط زیست کشور ادامه داد: استان همدان جایگاه ویژه‌ای در گردشگری دارد و هر چقدر از این فرصت استفاده شود تأثیر خود را بر توسعه همه‌جانبه خواهد گذاشت.
مجابی در پایان خواستار توجه بیشتر استاندار به لحاظ امکانات، اعتبارات و منابع انسانی برای توانمندی جایگاه و تشکیلات سازمان حفاظت ازمحیط زیست در استان شد.
غلامرضا محمدی افزود: باید با گنجاندن اهمیت مسائل زیست محیطی در برنامه ادارات و نهادهای کاری کرد که اداره محیط یست استان تنها نقش ستادی و دبیرخانه را در استان داشته باشد.
وی با ذکر اینکه یک برنامه علمی مناسبر پیش روی محیط زیست است، اظهار کرد: جلب مشارکت‌های مردمی و ارتقا جایگاه محیط زیست باید در اولویت برنامه‌ها باشد.
محمدی گفت: در عرصه کنونی از روی ناچاری باید به توسعه پایدار به طور ویژه پرداخته شود؛ چراکه این موضوع تجربه فرا روی کشور بوده و دنیا این موضوع را سال‌ها تجربه کرده است.
مدیرکل جدید محیط زیست همدان تأکید کرد: برنامه‌ریزان مجبورند توسعه پایدار را مبنا و پایه فعالیت‌ها قرار دهند چون محیط زیست از مؤلفه‌های اصلی توسعه پایدار است. محمدی تصریح کرد: باید به صورت ویژه جلوی صدمات و آسیب‌های وارده به محیط زیست را گرفت و در راستای ترمیم خرابی‌ها تلاش کرد.
مدیرکل پیشین حفاظت محیط زیست استان همدان نیز خاطرنشان کرد: مساحت مناطق تحت حفاظت محیط زیست از ۵ سال گذشته تاکنون از ۱،۸ به ۱۲ درصد رسید یعنی به این میزان از خاک استان همدان جز مناطق حفاظت شده است.
قربانعلی محمدپور افزود: در این مدت زمان شمار مناطق حفاظت شده از ۳ به ٦ منطقه و مناطق شکار ممنوع به ۱۲منطقه رسید.
وی ساماندهی و احیای تالاب شیرین‌سو و آبرسانی به مناطق تحت مدیریت، نصب نمایشگر آلودگی هوا در سطح شهر، ملزم کردن واحدهای تولیدی به نصب تسویه خانه و برنامه‌ریزی در راستای کاهش آلودگی را از اقدامات صورت گرفته در این مجموعه دانست.

معاون استاندار همدان:

رئیس جمهور به وعده خود عمل کرد

معاون سیاسی امنیتی استاندار همدان گفت: رئیس‌جمهوری ایران به وعده‌های انتخاباتی خود در زمینه تعامل با جهان جامه عمل پوشاند.
محمدابراهیم الهی‌تبار در نشست اعضای شورای هماهنگی مبارزه با مواد مخدر با تبریک این موفقیت به رهبری فرزانه انقلاب یادآور شد: حضور، تدابیر و رهنمودهای ایشان و چارچوب‌هایی را که معظم‌له برای تیم هسته‌ای ترسیم کردند منجر به این پیروزی شد.
وی اضافه کرد: از سوی دیگر یکی از برنامه‌های رئیس‌جمهوری هنگام انتخابات تعامل با جهان بود و یکی از مسائلی که مطرح کردند این بود که باید به سمتی رفت که هم سانتریفیوژها بچرخد هم چرخ زندگی مردم و اقتصاد بچرخد.
وی با ذکر اینکه دکتر روحانی به وعده خود عمل کرد گفت: رئیس‌جمهوری از تمامی ظرفیت‌های جامعه استفاده کردند و در این راستا تیم مذاکره‌کننده هسته‌ای که یک ظرفیت مغفول در جامعه بود را دعوت به کار در وزارت خارجه کرده و آنها نیز برای ما در سطح جامعه آبرو ایجاد کردند.
وی خاطرنشان کرد: وقتی رقیب ایران وزیر خارجه آمریکا از ظریف تعریف و تمجید کرده و وی را مذاکره‌کننده سخت، میهن دوست و قابل احترام توصیف می‌کند ما باید ارزش این سرمایه را دریابیم.
الهی‌تبار با ذکر اینکه با وجود سخت بودن شرایط مذاکره ولی ایران عقب‌نشینی نکرد گفت: با وجود اینکه طرف مقابل مطالبات زیادی داشت ولی تیم هسته‌ای از خطوط قرمز عدول نکرد که اینها را نباید فراموش کرد.
وی خاطرنشان کرد: پس از توافق هسته‌ای نخستین کشورهای که به ایران تبریک گفتند کشورهای هستند که در خط مقدم با رژیم صهیونیستی بودند و در مقابل رژیم صهیونیستی از آن به عنوان توافق بد یاد کرد.
معاون سیاسی امنیتی استاندار گفت: یکی از افتخارات ایران اسلامی این است که تیم هسته‌ای با زبان دیپلماسی، عقلانیت، تفکر، اندیشه و دانش توانست حقانیت ایران را ثابت و مذاکرات را به نتیجه برساند.
الهی‌تبار اظهار کرد: سال گذشته دیوار تحریم شکسته شد امسال نیز دیوار تحریم در حال فرو ریختن است.وی افزود: توفیق دولت یازدهم در کاهش تورم حاوی پیامی برای کشورهای تحریم‌کننده ایران بود مبنی بر اینکه اگر ایران اسلامی در صورت تحریم هم با مدیریت درست و برقراری انضباط مالی صحیح و اجرای اقتصاد مقاومتی می‌تواند وضعیت خود را سامان بخشد

وعده

- افتتاح بیمارستان فرشچیان در هفته دولت

موسوی بهار در گفتگو با فارس ۹۴/۴/۲۷

یادداشت

کم‌آبی از هشدار به خطر نزدیک شد

» مهدی ناصرنژاد

خبر می‌رسد کم‌آبی در برخی واحدهای بزرگ تولیدی استان همدان از مرز هشدار و تهدید گذشته و در حال حاضر به خطر بزرگی برای تعطیلی اینگونه کارخانجات تبدیل شده است. در واقع می‌توان گفت وضعیت کار و اشتغال و تولید در استان همدان به لحاظ رکود و فعالیت نیم‌بند تاکنون گل بود و در این شرایط به علت بی‌آبی به سبزه نیز آراسته شده است.
انتظار می‌رود مسئولان دلسوز که بر شرایط بحران کم‌آبی استان در بخش‌های مختلف کشاورزی، صنعت و شرب شهر و روستا آگاهی کامل دارند در این برهه حساس زنگ خطر را بیشتر از پیش احساس کرده و به چاره‌جویی اساسی بپردازند. در چنین شرایطی وظیفه ستاد بحران حوادث غیرمترقبه استان سنگین‌تر از هر زمان دیگر است و یکی از راهکارهای اجرایی اولویت‌بندی نیازها در حیطه زمان و مکان می‌باشد و اولی‌ترین وسیله ممکن نیز تانکرهای آبرسان می‌باشد؛ چراکه در گذشته یکی از مشکلات پیش روی برای آبرسانی به روستاهای درگیر خشکسالی همین تانکرهای آبرسان بوده‌اند که به راحتی سازمان‌دهی نشده‌اند.
همانگونه که سازمان‌های هواشناسی بر اساس پیش‌بینی‌های علمی خویش اعلام داشته‌اند، چنانچه قرار باشد خشکسالی‌های جاری در بخش‌هایی از جهان از جمله کشورمان در درازمدت همچنان تداوم یابد، نشستن و چشم بر آسمان داشتن به امید رگبارهای ناگهانی هیچ جایز نیست؛ چراکه اگر آب نباشد آبادانی هم در تمام عرصه‌های زندگی کم‌کم رخت برخواهد بست. در این سال و ماه جای امیدواری هست که مردم به تدریج بر اهمیت صرفه‌جویی در مصرف آب آگاهی پیدا کرده‌اند و کمتر کس و خانواده‌ای است که حسب فرهنگ غلط گذشته بی‌محابا شیرهای آب خانه و محل کار را باز گذاشته و نداند که هدر دادن آب چه عواقبی دارد.
اکنون موضوع کم‌آبی و ضرورت صرفه‌جویی و استفاده صحیح از چنین نعمت بزرگ بحث اکثر محافل خانوادگی است و قشرهای مختلف مردم کم‌کم به وظیفه خویش برای شرکت در بسیج عمومی صرفه‌جویی آب حسن نظر دارند.
در حال حاضر یکی از الگوهای قابل تسری برای همگانی شدن احساس مسئولیت در مدیریت صحیح آب، همکاری مسئولان سازمان‌ها و ادارات برای مقابله با عواقب ویرانگر کم‌آبی است. در این ارتباط بهره‌گیری مشترک از امکانات و تجهیزات سازمان برای مواقع ویژه بدون مقررات و قیدوبندهای اداری بیشتر از هر زمان کارساز و مشکل‌گشا خواهد بود.

افتتاح آزادراه همدان- ساوه با یک ماه تأخیر

همدان‌پیام: مجری طرح آزادراه همدان- ساوه با اعلام اینکه پروژه پایان مردادماه به بهره‌برداری می‌رسد، گفت: ۲۰۰ میلیارد تومان برای اجرای طرح آزادراه همدان- ساوه هزینه شد.
مسعود سیفی در گفت‌وگو با تسنیم درباره آخرین وضعیت پروژه آزادراه همدان- ساوه اظهار کرد: ۲۸ کیلومتر از پروژه آزادراه همدان- ساوه باقی مانده بود که امسال توسط پیمانکار اجرایی می‌شود. وی با اعلام اینکه تمامی عملیات خاکی آزادراه همدان- ساوه انجام شده و فقط آسفالت آن باقی مانده است، افزود: از مسیر ۲۸ کیلومتری ۲۲ کیلومتر آسفالت شده و مابقی نیز تا پایان مرداد ماه اتمام می‌یابد. سیفی با بیان اینکه هیچگونه بدهی به پیمانکار پروژه نداریم، تصریح کرد: تاکنون برای این پروژه ۲۰۰ میلیارد تومان هزینه شده که از محل اعتبارات ملی این میزان تأمین شده است.
وی با اشاره به اینکه برای اجرای ۲۸ کیلومتر نیز ۲۵ میلیارد تومان اعتبار نیاز است، تأکید کرد: امسال برای این پروژه ۱۱ میلیارد تومان اعتبار مصوب شده که هنوز تخصیص پیدا نکرده ولی از بابت تخصیص اعتبار نگرانی وجود ندارد.
گفتنی است آزادراه همدان- ساوه از طریق مشارکت وزارت راه‌وشهرسازی و شرکت احداث، نگهداری و بهره‌برداری از آزادراه ساوه- همدان با نسبت مشارکت ۵۰ درصد وزارت راه و شهرسازی، ۱۷ درصد سازمان راهداری و حمل‌ونقل جاده‌ای و ۳۳ درصد شرکت احداث، نگهداری و بهره‌برداری از آزادراه ساوه- همدان بوده است. بر اساس اعلام نظر مسئولان و اظهارنظر نمایندگان همدان در مجلس ۲۸ کیلومتر باقی مانده از این آزادراه باید تیرماه به بهره‌برداری می‌رسید ولی بر اساس اعلام مجری طرح پروژه با یک ماه تأخیر و مردادماه افتتاح می‌شود.

ارتباط با
سرویس خبر
gardeshgari@hamedanpayam.com

الوو پیام

ایمیل ——— mardomi@hamedanpayam.com
پیامک ——— ۱۰۰۰۶۰۶۶

لطفاً پارک لاله واقع در سبدبافان امامزاده عبدا... را هم دریابید.
رضایی

خانواده‌ای ساکن حاشیه شهر هستیم که در منزلی به صورت استیجاری زندگی می‌گذرانیم. همسرم شغل فصلی ساده‌ای دارد که نمی‌تواند معاش خانواده را به درستی و با این گرانی‌ها تأمین کند. حالا صاحبخانه گفته است که باید خانه را تخلیه کنیم. بماند که چقدر خانه نمناک بود و... و ما مجبور بودیم آنجا زندگی کنیم. وقتی می‌بینم که دختر کوچکم با حسرت خریدهای دست مردم را نگاه می‌کند، خیلی ناراحت می‌شوم. ما بعضی شب‌ها را با نان خالی سر می‌کنیم. از کسانی که می‌توانند مایحتاج غذایی خانوده و نیز اختصاص مبلغ اندکی برای رهن یک خانواده کوچک در حاشیه شهر یاری کنند، عاجزانه درخواست کمک داریم.
شماره تلفن در دفتر روزنامه محفوظ است.

متأسفانه روز ۲۱ ماه رمضان در گنجنامه شاهد قلیان کشیدن تعداد زیادی جوان بودیم که برای جمع‌آوری آنها اقدامی ندیدیم. متأسفانه برای جمع‌آوری این موارد نظارتی نیست.
تماس تلفنی

خیابان شهناز با کمبود نیروی شهرداری مواجه است که از پاکیزگی مناسبی هم برخوردار نیست. آیا کسی می‌تواند در این‌باره ما را یاری دهد!
تماس تلفنی

در خیابان پاسداران، کوچه ۱۷ شهریور باکس زباله وجود ندارد. همین
۰۹۳۶*۵۴۵۳**

آسفالت خیابان طالقانی، چهارراه نواب خراب شده است و جدول‌کشی هم ندارد. همچنین در این منطقه به علت عدم عقب‌نشینی یکی از ساکنان این محله چند سال است که خاکی است و وضعیت رفت‌وآمد به‌ویژه در فصول سرد سال سخت‌تر است.
محمودی

جوابیه
احتراما عطف به مطلب منتشره مورخ ۲۱تیرماه ۹۴ در روزنامه همدان پیام شماره ۲۳۹٦ در صفحه ۳ قسمت «الو پیام » در خصوص تقاضا از شرکت برق به اطلاع میرساند ، طی بازدیدی از خیابان توپچی ، کوچه حسینی نسبت به رفع مشکل منطقه اعلامی و معابر شبکه بطور کامل اقدام گردید و مشکل رفع شد.
احمدرضا روز بیانی
مدیر دفتر روابط عمومی شرکت توزیع برق استان همدان

تلاش بر افتتاح بیمارستان فرشچیان تا هفته دولت

رئیس دانشگاه علوم پزشکی همدان از احتمال افتتاح بیمارستان فرشچیان همدان در هفته دولت خبر داد.
حبیبا... موسوی‌بهار در گفت‌وگو با فارس از احتمال افتتاح بیمارستان فرشچیان در هفته دولت خبر داد و اظهار کرد: سعی ما بر این است که بتوانیم بیمارستان بزرگ غرب کشور را بزودی افتتاح کنیم.
وی با بیان اینکه عملیات ساختمان این بیمارستان را بنیاد فرشچیان انجام می‌دهد، گفت: هنوز ساختمان بیمارستان به دانشگاه علوم پزشکی تحویل داده نشده و افتتاح این پروژه منوط به تحویل گرفتن ساختمان است.
رئیس دانشگاه علوم پزشکی همدان با بیان اینکه بیمارستان در مراحل پایانی تجهیز فیزیکی است، عنوان کرد: به محض تحویل ساختمان بیمارستان افتتاح آن در دستور کار بوده چراکه یک بیمارستان بزرگ غرب کشور می‌تواند به بیماران خدمات ارزنده‌ای را ارائه دهد.
وی با اشاره به اینکه بیمارستان ۲۱۸ تختخوابی فرشچیان تنها پروژه بیمارستانی کشور است که برای اجرای آن ۸ میلیارد تومان اعتبار عمرانی به طور کامل اختصاص داده شده، بیان کرد: تجهیزات این بیمارستان از پیشرفته‌ترین نوع است.
وی در پاسخ به سؤالی مبنی بر اینکه گفته‌ها حاکی از این است که احتمالاً بیمارستان فرشچیان در سفر رئیس‌جمهور افتتاح شود، گفت: البته اگر ساختمان آماده باشد، قبل از سفر رئیس‌جمهور به همدان نیز افتتاح خواهد شد.
رئیس دانشگاه علوم پزشکی همدان از بازدید چندین گروه سرمایه‌گذار برای ساخت بیمارستان خصوصی در همدان خبر داد و گفت: در شهرهای بزرگ همچون همدان، نهاوند و ملایر نیاز به ورود بخش خصوصی برای ساخت بیمارستان داریم.
وی با بیان اینکه دانشگاه علوم پزشکی از سرمایه‌گذاران این بخش حمایت خواهد کرد، افزود: ارزش سرمایه‌گذاری برای ساخت بیمارستان در همدان بسیار بالا بوده و کاملاً به صرفه است.

پیام تاریخ، تمدن و فرهنگ مادستان
The Message Of Madestan's History & Civilization & Culture
روزنامه همدان پیام ۴
دوشنبه ۲۹ تیرماه ۱۳۹۴ شماره ۲۴۰۱

ایران و جهان

siasat@hamedanpayam.com

خبر

ظریف و صالحی به مجلس گزارش می‌دهند

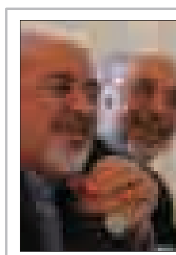

محمدجـــواد ظریـــف وزیـــر امـــور خارجه و علی‌اکبر صالحی رئیس ســـازمان انرژی اتمی برای ارائه گزارش از نتایج مذاکرات هســـته‌ای سه‌شـــنبه هفته جاری در جلسه علنی مجلس شورای اسلامی حضور می‌یابند. به گزارش ایرنا، نمایندگان مجلس همچنین این هفته رسیدگی به گزارش کمیسیون قضایی و حقوقی درباره طرح اصلاح موادی از قانون مبارزه با قاچاق کالا و ارز را ادامه خواهند داد
گزارش کمیسیون صنایع و معادن در خصوص تحقیق و تفحص از صنعت فولاد کشور نیز در دستور کار هفته جاری مجلس شورای اسلامی است.

مجلس

مجلس قدردان تیم مذاکره‌کننده است

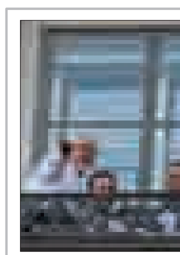

نایب‌رئیس کمیســـیون امنیت ملی و سیاســـت خارجـــی مجلس گفت: مجلس بـــا حمایت از تیم مذاکره‌کننده قدردان آنهاست.
منصور حقیقت‌پور در گفت‌وگو با ایسنا، با تأکید بر اینکه هدایت‌های مقام معظم رهبری مذاکرات را به نفع جمهوری اســـلامی رقم زد، گفت که اگر هدایت‌های ایشان نبود معلوم نبود چه چیزی در مذاکرات عاید ما می‌شـــد؛ به عبارت دیگر راهبری و حتی تشـــرهای رهبری باعث ایستادگی جانانه تیم مذاکره‌کننده شد. به گفته وی، اگر چیزی از توافق عاید کشور شود، مرهون رهبری مقام معظم رهبری و عنایت و لطف مردم شریف و انقلابی است.

مجلس

جمع‌بندی مذاکرات ایران و ۱+۵ در مجلس بررسی می‌شود

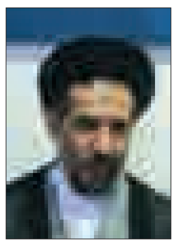

نایب‌رئیس مجلس شـــورای اســـلامی، ملت ایران، دانشمندان هسته‌ای، رهبری نظام و تیم هسته‌ای کشور را ٤ رکن پروژه هسته‌ای عنوان و با بیان اینکه در حال حاضر پرونده هسته‌ای در شرایط جدیدی قرار گرفته، گفت که جمع‌بندی مذاکرات بر اســـاس قانون در دستور کار مجلس قرار می‌گیرد. محمدحسن ابوترابی‌فرد در گفت‌وگو با ایسنا، با بیان اینکه جمع‌بندی مذاکرات تدوین شده براساس قانون در دستور کار مجلس قرار می‌گیرد، خاطرنشان کرد: مجلس نیز با توجه به مصالح ملی و خطوط قرمز تعریف شده به بررسی نتیجه گفت‌وگوها و مذاکرات خواهد پرداخت و با نظارت کامل روند پروژه هسته‌ای را مورد توجه همه‌جانبه قرار می‌دهد.

محورهای بیانات مهم رهبر معظم انقلاب درباره مذاکرات هسته‌ای در روز عید سعید فطر

سیاست ما در مقابل آمریکا هیچ تغییری نخواهد کرد

رهبـــر معظـــم انقلاب اســـلامی در خطبه‌های نماز عید سعید فطر و همچنین دیدار جمعی از مســـئولان کشور و سفرای کشورهای اسلامی در بیانات بسیار مهمی دربـــاره مذاکرات هســـته‌ای، تأکید کردند: اقتدار و قدرت رو به گســـترش جمهوری اسلامی ایران ناشی از ایستادگی و مقاومت ملت و شـــهامت و ابتکار دانشمندان عزیز است.
به گزارش ایرنا، حضرت آیتا... خامنه‌ای افزودند: حدود ۱۲ ســـال اســـت ٦ کشور بزرگ جهـــان تلاش می‌کنند ایـــران را از پیگیـــری صنعت هســـته‌ای بـــاز دارند و همانگونه که برخـــی گفتند پیچ‌ومهره‌های هســـته‌ای ایـــران را به کلی بـــاز کنند، اما امروز مجبور شـــده‌اند گـــردش چند هزار ســـانتریفیوژ و ادامه تحقیق و توسعه را در ایران بپذیرند و تحمل کنند و این، معنایی جز اقتدار ملت ایران ندارد.
ایشـــان یادآور شدند: سیاست ملت و نظام جمهوری اســـلامی ایران در مقابل آمریکا هیچ تغییری نخواهد کرد؛ ما درباره مسائل دوجانبه، منطقه‌ای و جهانی هیچ مذاکره‌ای با آمریکا نخواهیم داشـــت مگر در موارد اســـتثنا همچون هسته‌ای که قبل از این هم سابقه داشته است.
مهمتریـــن محورهـــای بیانـــات حضرت آیتا... خامنه‌ای رهبر معظم انقلاب درباره مذاکرات هســـته‌ای در خطبه‌های نماز عید ســـعید فطر و دیدار جمعی از مســـئولان کشـــور، ســـفرای کشـــورهای اسلامی و قشرهای مختلف مردم به شرح زیر است:
در همین آزمایش دشوار مذاکرات هسته‌ای کـــه رئیس‌جمهور و دســـت‌اندرکاران دیگر زحمت کشـــیدند، بارها شـــاهد بی‌صداقتی آمریکایی‌ها بودیم که خوشبختانه مسئولان با آنها مقابله کردند و در مواردی برخوردهای انقلابـــی انجـــام دادند که حـــالا باید ببینیم سرانجام این موضوع چگونه خواهد شد.
از دســـت‌اندرکاران مذاکـــرات طولانی و نفس‌گیر هســـته‌ای بـــه خصوص زحمات و تلاش‌هـــای هیأت مذاکره کنند تشـــکر می‌کنیم. برای تصویب متن تهیه شده، باید مســـیر قانونی پیش‌بینی شده طی شود البته چه این متن تصویب شـــود چه نشود اجر مذاکره کنندگان محفوظ است ان‌شاءا... .
دســـت‌اندرکاران بررســـی «متن تهیه شده هسته‌ای» براســـاس مصالح کشور و منافع ملی با دقـــت کار خود را انجـــام دهند تا بتوانند حاصل بررسی‌ها را با گردن افراشته به ملت و خداوند ارایه دهید.
جمهوری اســـلامی ایران با هرگونه ســـوء اســـتفاده از متن تهیه شـــده مقابله می‌کند؛ چه متن تهیه شده تصویب شود چه نشود، به هیچکس اجازه خدشه بر اصول اساسی نظام اسلامی را نمی‌دهیم.
به فضل الهـــی قابلیت‌های دفاعی و حریم امنیت کشور حفظ خواهد شد و جمهوری اسلامی ایران هرگز تســـلیم زیاده‌خواهی دشمنان نخواهد شد.
چه متن تهیه شده پس از طی روند قانونی داخل کشور، تصویب شود چه نشود، ملت ایـــران از حمایت ملت مظلوم فلســـطین، یمن، بحرین و ملت و دولت‌های ســـوریه و عراق و مجاهدان صادق لبنان و فلسطین دست برنمی‌دارد.
سیاست ملت و نظام جمهوری اسلامی ایران در مقابـــل آمریکا هیچ تغییری نخواهد کرد؛ ما درباره مسائل دوجانبه، منطقـــه‌ای و جهانی هیچ مذاکـــره‌ای بـــا آمریـــکا نخواهیـــم داشـــت مگر در موارد استثنا همچون هسته‌ای که قبل از این هم سابقه داشته است.

جمهوری اســـلامی ایران با هرگونه ســـوء استفاده از متن تهیه شـــده مقابله می‌کند؛ چه متن تهیه شده تصویب شـــود چه نشود، به هیچکس اجازه خدشه بر اصول اســـاسی نظام اسلامی را نمی‌دهیم

عکس: نماز فطر به امامت مقام معظم رهبری مصلی تهران ۲۷ تیرماه ۱۳۹۴

مهمتـــرین محورهای ســـخنان رئیـــس دولت تدبیر و امید

رئیس‌جمهـــوری هم در مراســـم روز عید سعید فطر تأکید کرد: پذیرش حق غنی‌ســـازی ایران، لغو تحریم‌هـــا و تداوم تحقیق و توســـعه از جملـــه موفقیت‌های بـــزرگ مـــا در مذاکرات هســـته‌ای و متن توافق است.
حجت‌الاسلام والمسلمین حسن روحانی در محضـــر رهبر معظم انقلاب و همچنین در دیدار جمعی از مسئولان کشور سخنان مهمـــی را در موضوعـــات هســـته‌ای و منطقه‌ای بیان کرد.
وی اظهار کرد: آنهایی که تاکنون می‌گفتند جمهوری اسلامی ایران تخلف کرده است و لذا حق غنی ســـازی ندارد و همچنین به دلیل قطعنامه‌های ســـازمان ملل، تحریم‌ها قانونی اســـت، به این نتیجه رســـیدند که سیاست تحمیل و فشار به شکست منتهی شـــده و باید این سیاست را کنار گذاشته و به جای تخاصم، تفاهم و به جای منازعه، مفاهمه را برگزینند.
رئیس شورای عالی امنیت ملی تصریح کرد: این تیم سرســـختانه و با شـــهامت در برابر رقبای خـــود در گروه ۱+۵ ، با اتکا به منطق و تخصص خود به ابهامات پاســـخ و از حقوق کشورشـــان دفـــاع کردنـــد و ایـــن نکته‌ای اســـت که بارها طرف‌های شرکت‌کننده در مذاکرات، بر آن تأکید کرده‌اند.

مهمـــــترین محورهای ســـخنان رئیس دولت یازدهم

رســـیدن بـــه توافـــق هســـته‌ای، پیروزی و موفقیت ملت بزرگ ایران اســـت؛ تیم مذاکره‌کننده در بخش‌های فنی، حقوقی و سیاسی بسیار توانمند بود.
مقاومـــت ملت ایران در برابر فشـــار و تحریم‌ها ســـتودنی است؛ مردم ایران از این توافق خرســـند و شادمان هستند و البته این شادمانی آنان ناشی از احساس غرور و پیروزی در برابر ابرقدرت‌ها و لغو تحریم‌های ظالمانه است.
این تیم سرسختانه و با شهامت در برابر رقبـــای خود در گـــروه ۱+۵، با اتکا به منطق و تخصص خود به ابهامات پاسخ و از حقوق کشورشان دفاع کردند و این نکته‌ای است که بارها طرف‌های شرکت کننده در مذاکرات، بر آن تأکید کرده‌اند.
متن برنامه جامع اقدام مشـــترک یک متن برد- برد اســـت، پذیرش حق غنی‌سازی ایـــران، لغو تحریم‌ها و تـــداوم تحقیق و توسعه از جمله موفقیت‌های بزرگ ما در این مذاکرات و متن توافق است.
این مذاکرات و رسیدن به نتیجه برد- برد با آلمان و ۵ عضو دائم شورای امنیت که در تاریخ کشـــور تقریباً کم‌سابقه است، نتیجه عنایت حق و دعای مردم بود.
امروز در صحنه دیپلماسی بین‌المللی گرد وغباری که توسط استکبار جهانی بر چهره جمهوری اسلامی ایران نشسته بود، زدوده شـــده و چهره مقاومت، استدلال، منطق و تعامل ســـازنده مردم ایران به خوبی نمایان است.
ملت بـــزرگ ایران و دلاوران ۸ ســـال دفاع مقـــدس روزی در جنگ پیروز و امروز سرداران دیپلماسی بر جنگ پیروز شدند.

خبر

توافق هسته‌ای با ایران الگویی برای حل سایر بحران‌ها است

«فدریکا موگرینی» مسئول سیاست خارجی اتحادیه اروپا از توافق اخیر هســـته‌ای میان جمهوری اسلامی ایران و قدرت‌های جهانی در وین به عنوان الگویی برای حل سایر بحران‌های جهانی یاد کرد.
به گزارش ایرنا، موگرینی در مصاحبه با روزنامه ایتالیایی «لاســـتمپا» گفت: توافق هسته‌ای با ایران یک الگو برای حل سایر بحران‌ها است و این توافق ثابت کرد که اتحادیه اروپا چه کاری (نقشـــی) می‌تواند انجام دهد.
وی افزود: توافق هســـته‌ای با تهران سرمایه‌گذاری مهم برای صلح و آرامش و تغییر برای ایران به‌ویژه برای غرب و بخشـــی از خاورمیانه محسوب می‌شود و با این توافق امکان آغاز کار جدید در خاورمیانه و آسیای صغیر ایجاد شده است.
وی گفت: تفاهم هسته‌ای در وین حاکی از آن است که اتحادیه اروپا باید قادر باشـــد حمایت از چندجانبه‌گرایی، باور داشتن دیپلماسی و ایجاد پل میان قدرت هایی که با هم صحبت نمی‌کنند را انجام دهد.
وی افزود: اکنون انرژی بوجود آمده از این توافق می‌تواند در جهات دیگر نیز استفاده شود. یکی از درس هایی که از توافق با ایران حاصل شـــده این است که با روســـیه می‌توان متفاوت از استفاده از زور دور میز نشست.
نماینده عالی سیاســـت خارجی اتحادیه اروپا روز پنجشـــنبه نیز در مصاحبـــه با روزنامه ایتالیایی «لارپوبلیکا» اظهـــار کرد: ایران می‌تواند نقش سیاسی برای حل یک سری از منازعات در خاورمیانه از سوریه گرفته تا عراق داشته باشد.
ایران از دولت وحدت ملی در عراق که متشـــکل از شیعیان، سنی‌ها و کردها است حمایت کرده و امروز می‌تواند بیش از این انجام دهد.
موگرینی افزود: اروپا فرصت‌های تجاری، اقتصادی و فرهنگی بسیاری پیش رو دارد. اما برای اســـتفاده از آن باید رابطه توام با اعتماد با ایران برقرار کند و به آنچه در این ماه‌های مذاکره انجام داد، ادامه دهد. تنها در این صورت است که می‌توان درگیری‌ها را مدیریت کرد.
وی تأکید کرد: ایران در طول ۲۳ ماه مذاکره، اعتماد قدرت‌های بزرگ جهانی را به دست آورد و اکنون وظیفه آژانس بین‌المللی انرژی اتمی تعیین‌کننده است.

مراحل فرآیند اجرای توافق هسته‌ای

توافق باید از سوی دولت به مجلس ارائه شود

رئیس کمیسیون امنیت‌ملی و سیاست‌خارجی مجلس، با بیان اینکه بر اســـاس قانون، توافق هسته‌ای باید از سوی دولت به مجلس برای بررســـی ارائه شـــود، گفت: البته احتمال دارد که فرآیند اجرایی شدن این توافق با تأخیر روبه رو شـــود که این موضوع وابسته به رویکرد کنگره آمریکا دارد.
علاءالدین بروجردی در گفت‌وگو با خبرنگار سیاســـی خبرگزاری خانه ملت، در تشـــریح مراحل اجرای توافق، پس از تحقق تفاهم هســـته‌ای میان ایران و گروه ۱+۵، گفت: بر اساس برنامه‌ریزی‌های صورت گرفته، در صورت تحقق توافق هسته‌ای، بلافاصله شورای امنیت ســـازمان ملـــل طی قطعنامـــه‌ای این توافق را به رســـمیت می‌شناســـد، همچنین در این قطعنامه، قطعنامه‌ای تحریمی قبلی لغو می‌شود.
نماینده مردم بروجرد در مجلس شـــورای اســـلامی، ادامه داد: بعد از این اقدام طبیعتاً دیگر مراحل اجرایی انجام می‌شـــود، البته با توجه به وضعیت کنگره و دولت آمریکا، احتمال دارد که فرآیند اجرایی شدن این توافق با تأخیر روبه‌رو شـــود که این موضوع وابســـته به رویکرد کنگره آمریکا دارد.

خبر

پاسخ کری به منتقدان داخلی توافق با ایران

آنهایی که فکر می‌کنند امکان دســـتیابی بـــه توافق بهتری وجود داشت، واقع‌بین نیستند.
وزیر خارجه آمریکا با انتقاد از منتقدان داخلی این کشـــور و نیز رژیم صهیونیستی از جمع‌بندی مذاکرات هسته‌ای با ایران گفت آنهایی که فکر می‌کنند امکان دســـتیابی به توافق بهتری وجود داشت، واقع‌بین نیستند.
به گزارش فارس، «جان کری» وزیر خارجه آمریکا با دفاع از دستیابی به جمع‌بندی مذاکرات هســـته‌ای با ایران در وین گفت: «کسانی که از این توافق انتقاد می‌کنند هیچ پیشـــنهاد بهتری ندارند و آنهایی که فکر می‌کنند امکان دستیابی به توافق بهتری وجود داشت، واقع‌بین نیستند.»
وزیر خارجه آمریکا در گفت‌وگو با شبکه خبری PBS در پاسخ به پرسشی مبنی بر اینکه آیا امکان دارد که روابط دولت اوباما بار دیگر با اسرائیل به حالت قبل برگردد، گفت که حتی دوستان دولت (آمریکا) هم از توافق هسته‌ای با ایران خشنود نیستند.
وزیر خارجـــه آمریکا همچنین گفت که وی یـــک روز قبل از پایان مذاکرات و در طول مذاکرات همواره با «بنیامین‌نتانیاهو» نخست‌وزیر اســـرائیل تماس تلفنی داشته اســـت و آمریکا امروز بیش از هر زمان دیگری در امور امنیتی با اســـرائیل در تماس اســـت. اوباما در تلاش برای ارتقای این وضعیت اســـت و کار بیشـــتری انجام می‌دهد تا به نگرانی‌های خاص پاسخ دهد.
کری در ادامه این گفت‌وگو به طور ویژه مواضع نتانیاهو درباره مذاکرات را مورد انتقاد قرار داد و گفت: «هم‌اکنون هیچ پیشنهاد دیگری از جانب دیگر افراد مطرح نشده است. همه آنها می‌گویند: چرا شما آنها را با تحریم خرد و تحقیر نکردید؟ من به شما می‌گویم چرا. دلیل این است که آنها با تحریم تحقیر نمی‌شوند. این موضوعی است که امتحان شده است. ضمن اینکه ما (کشورهای) دیگری را که در تحریم به ما کمک می‌کنند را هم از دست خواهیم داد. این کشورها در صورتی که ایران خواستار توافقی منطقی باشد با ما همکاری نخواهند کرد.»
وزیر خارجه آمریکا همچنین گفت: «فانتزی‌های زیادی در این مورد و اینکه می‌توانستیم به توافق بهتری دست یابیم وجود دارد اما واقعیت این اســـت که ما ٤ ســـال با همکاری روسیه، فرانســـه، چین، آلمان، انگلیس و ایران به توافق رسیدیم و این کار راحتی نیست.»

روحانی در دیدار جمعی از مسئولان:

موفقیت مذاکرات هسته‌ای برای یک گروه خاص نیست

رئیس‌جمهـــور با اشـــاره به نتیجه مذاکرات هســـته‌ای گفت: این پیروزی و موفقیت، نه از آن یک جناح و گروه خاص، بلکه پیروزی و موفقیت ملت بزرگ و سرافراز ایران اسلامی است.
به گزارش مهر ، حجت‌الاســـلام و المسلمین حسن روحانی در دیدار جمعی از مسئولان، با قدردانی از همراهی و مساعدت قوای کشوری و لشـــکری برای تحقـــق کاری بزرگ در صحنه مذاکرات هســـته‌ای بـــا ۱+۵ اظهار کـــرد: این پیروزی و موفقیت، نـــه از آن یک جناح و گروهی خاص، بلکه پیروزی و موفقیت ملت بزرگ و ســـرافراز ایران اسلامی است. رئیس‌جمهور، تیم مذاکره‌کننده ایران در بخش‌های فنی، حقوقی و سیاسی را بســـیار قدرتمند و توانمند دانست و افزود: این تیم سرسختانه و با شهامت در برابر رقبای خود در گروه ۱+۵، با اتکا به منطق و تخصص خود به ابهامات پاســـخ و از حقوق کشورشـــان دفاع کردند و این نکته‌ای اســـت که بارها طرف‌های شرکت‌کننده در مذاکرات، بر آن تأکید کرده‌اند.
روحانی متن برنامه جامع اقدام مشترک را یک متن برد- برد خواند و گفت: پذیرش حق غنی‌ســـازی ایران، لغو تحریم‌ها و تداوم تحقیق و توسعه از جمله موفقیت‌های بزرگ ما در این مذاکرات و متن توافق است.

آگهی مزایده

در پرونده کلاسه ۸۹۰۷۲۷ اجرایی طی رأی صادره از شعبه۱۲ محاکم حقوقی خانواده دادگستری استان همدان
محکوم له: معصومه شریفی عدل
محکوم علیه: امیر طاهری
محکوم به: ۳۶۲,۹۲۸,۵۷۰ و ۲۰,۱۷۰,۰۰۰ بابت کلاسه اجرایی ۸۲۶/۹۴ شورا و اینکه در کلاسه ۹۰۰۵۶۰ اجرای خانواده از شـــعبه ۱۲ دادگاه خانواده همدان فرزندان محکوم لها و علیه (سارا و سهیلا هر دو طاهری) بابت مطالبه نفقه طرح دعوا نموده و منتج به اجرائیه شده و مبلغ ۶۲,۰۰۰,۰۰۰ ریال محاسبه گردیده است که با حضور در اجراء حق و حقوق خود را به مادر خود معصومه شریفی عدل واگذار نموده‌اند. لذا با تجمیع هزینه‌های اجرایی و غیره مطالبات به میزان ۴۴۹,۸۰۰,۰۰۰ ریال در حق محکوم‌لها خواهد بود.
نیم عشر دولتی: برابر قانون
لذا با توجه به اینکه محکوم علیه نسبت به برائت ذمه خویش اقدامی نکرده است. این اجرا به درخواست (محکوم لهـــا) اقدام به توقیف ۶ دانگ پلاک ثبتی ۱۰ فرعـــی از ۲۱۸/۱/۲۱۷/۴ اصلی مورد ثبت ۳۲۷۴۵ واقع در همدان خیابان تختی روبروی پارک کودک طبقه دوم با مســـاحت ۵۵/۲۱ مترمربع فاقد پارکینگ و انباری و آسانسور ارزش ۶دانگ ۱,۳۸۰,۲۵۰,۰۰۰ اعلام گردیده اســـت. و مورد فروش فقط به میزان محکوم به و به میزان ۳۱/۳۵ شـــعیر از سهم‌الارث محکوم‌علیه است و برنده احتمالی با سایر مالکین در ملک به صورت مشاع مالک می‌شود لذا این اجرا به تاریخ ۹۴/۰۵/۲۸ ســـاعت ۹:۳۰ تا ۱۰ اقدام به برگـــزاری مزایده می‌نماید. محل برگزاری مزایده دادگســـتری کل استان طبقه همکف دفتر مزایده می‌باشد مورد مزایده ۵ روز قبل از تاریخ مندرج قابل مشاهده است. برنده مزایده کسی است که بالاترین قیمت پیشنهادی را ارائه و ده درصد مبلغ پیشنهادی را فی‌المجلس واریـــز نماید و جهت الباقی در مهلت قانونی اقدام نموده در غیر این صورت ده درصد به نفع دولت ضبط خواهد شد. (م‌الف ۲۲۸۶)
دادورز اجرای احکام مدنی دادگستری همدان- زائری

آگهی مزایده

در پرونده کلاســـه ۹۴۰۱۷۱ اجرایی طی رأی صادره از شعبه۲ محاکم حقوقی دادگستری استان همدان
محکوم له: سعید نصری یاوند
محکوم علیه: شرکت ساغر سمراپلاستیک
محکوم به: ۵۵,۰۵۶,۷۱۹ ریال در حق محکوم له
نیم عشر دولتی: ۵۰۰,۰۰۰ ریال در حق دولت
لذا با توجه به اینکه محکوم علیه نســـبت به برائت ذمه خویش اقدامی نکرده اســـت. این اجرا به درخواســـت (محکوم له) اقـــدام به توقیف اقلام ذیل: دو دســـتگاه کمپرســـور صنعتی مـــدل ترنادو ۲۵ محصول شـــرکت هوا ســـازان تبریز ۸۰,۰۰۰,۰۰۰ لذا ایـــن اجرا به تاریخ ۹۴/۰۵/۲۱ ساعت ۱۰:۳۰ تا ۱۱ اقدام به برگزاری عملیات مزایده جهت تادیه دین محکوم‌لـــه می‌نماید ضمنا محل برگزاری مزایده در واحد اجرای احکام مدنی دادگستری همدان طبقه همکف می‌باشد. مورد مزایده ۵ روز قبل از مزایده قابل مشـــاهده است. برنده مزایده کسی است که بالاترین قیمت پیشـــنهادی را ارائه و مبلغ را فی‌المجلس واریز نماید. (م‌الف ۲۲۶۴)
دادورز اجرای احکام مدنی دادگستری همدان- زائری

آگهی مزایده

در پرونده کلاسه ۵۸۲/۹۴ اجرایی طی رأی صادره از شعبه۱ محاکم حقوقی دادگستری استان همدان
محکوم له: محمد موسی عباسعلی‌پور
محکوم علیه: شرکت کتیران
محکوم به: ۲۹,۰۳۲,۲۲۰ ریال در حق محکوم له
نیم عشر دولتی: ۵۰۰,۰۰۰ ریال در حق دولت
لذا با توجه به اینکه محکوم علیه نســـبت به برائت ذمه خویش اقدامی نکرده اســـت. این اجرا به درخواســـت (محکـــوم له) اقدام بـــه توقیف یک دســـتگاه لیفتراک گازوئیلی تویوتا ارتفـــاع دکل ۲/۵ متر زردرنگ ظرفیت سه تن شش چرخ دارای ۲ باطری ۱۲ ولتی چهارسیلندر لذا این اجرا به تاریخ ۹۴/۰۵/۲۸ ساعت ۱۰:۳۰ تا ۱۱ اقدام به برگزاری عملیات مزایـــده جهت تادیه دین محکوم‌له می‌نمایـــد ضمنا محل برگزاری مزایـــده در واحد اجرای احکام مدنی دادگســـتری همدان طبقه همکف می‌باشد. مورد مزایده ۵ روز قبل از مزایده قابل مشـــاهده است. برنده مزایده کسی اســـت که بالاترین قیمت پیشنهادی را ارائه و مبلغ را فی‌المجلس واریز نماید. (م‌الف ۲۲۵۹)
دادورز اجرای احکام مدنی دادگستری همدان- زائری

آگهی مزایده مغازه با سابقه تجاری

در پرونده کلاســـه ۹۳۱۶۳۳ اجرایی طی رأی صادره از شـــعبه۶ محاکـــم حقوقی خانواده دادگستری استان همدان
محکوم له: گل‌نوش لایقی
محکوم علیه: پژمان سوداگر
محکوم به: ۲۰۰ عدد سکه بهار آزادی ۶,۸۰۰,۰۰۰ ریال و خسارت دادرسی در حق محکوم له
نیم عشر دولتی: برابر قانون
لذاباتوجه‌به‌اینکه‌محکوم‌علیه‌نسبت‌به‌برائت‌ذمه‌خویش‌اقدامی‌نکرده‌است.این‌اجرابه‌درخواست(محکوم له)اقدام‌به‌توقیف‌ششدانگ‌سرقفلی‌ومالکیت‌یک‌باب‌مغازه‌واقع‌درهمدان،بلوارخواجه‌رشیدروبروی‌اداره گذرنامه‌کوچه‌سراپیچی‌مجتمع۳۳۳طبقه‌همکف‌مغازه‌به‌شماره‌پلاک‌ثبتی۲۹۶۴/۲/۱۱/۱۴وشماره‌ثبت ۲۷۵۹۸دفتر۱۸۵صفحه۴۹۰بامساحت۴۳/۷۵مترمربع‌مالکیت‌شش‌دانگ‌عرصه‌وسرقفلی‌متعلق‌به آقای‌پژمان‌سوداگراست.دهانه۴/۶۰متراز‌تفاع۲/۸۳مترکف‌سنگ‌وسقف‌گچبری‌ودیوارهاکاغذدیواری داردودارای‌پارکینگ‌به‌مساحت۱۲/۵مترمربع‌وانباری‌به‌مساحت۵/۵۷مترمربع‌وامتیازات‌مستقل‌شهری بوده‌وحدود۱۲سال‌قدمت‌درحال‌حاضر‌درحال‌سالن‌آرایش‌زنانه‌فعالیت‌دارد.ارزش۶دانگ‌سرقفلی‌وملکیت (ارزش‌معاملاتی)۴,۳۰۰,۰۰۰,۰۰۰اعلام‌گردیده‌است.ومورد‌فروش‌فقط‌به‌میزان‌محکوم‌به‌است‌لذااین‌اجرا به‌تاریخ۹۴/۰۵/۲۸ساعت۱۱/۳۰تا۱۲اقدام‌به‌برگزاری‌مزایده‌می‌نماید.محل‌برگزاری‌مزایده‌دادگستری‌کل استان‌طبقه‌همکف‌دفترمزایده‌می‌باشدموردمزایده۵روزقبل‌ازتاریخ‌مندرج‌قابل‌مشاهده‌است.برنده مزایده‌کسی‌است‌که‌بالاترین‌قیمت‌پیشنهادی‌راارائه‌وده‌درصدمبلغ‌پیشنهادی‌رافی‌المجلس‌واریزنماید وجهت‌الباقی‌درمهلت‌قانونی‌اقدام‌نموده‌درغیراین‌صورت‌ده‌درصدبه‌نفع‌دولت‌ضبط‌خواهدشد.(م‌الف ۲۲۸۲)
دادورز اجرای احکام مدنی دادگستری همدان- زائری

آگهی موضوع ماده ۳ قانون و ماده ۱۳ آیین‌نامه قانون تعیین تکلیف وضعیت ثبتی اراضی و ساختمان‌های فاقد سند رسمی

برابر رأی شماره ۱۳۹۳۶۰۳۲۶۰۰۸۰۰۰۱۵۶ مورخه ۹۴/۰۳/۲۶ و کلاسه شماره ۱۳۹۳۱۱۴۴۲۶۰۰۸۰۰۰۰۷۵ هیأت موضوع قانـــون تعیین تکلیف وضعیت ثبتی اراضی و ســـاختمان‌های فاقد سند رسمی مستقر در واحد ثبتی رزن تصرفات مالکانه و بلامعـــارض متقاضی آقای باباله مرادی فرزند ابراهیم به شـــماره شناســـنامه ۲۵۷۰ صادره از خدابنده زنجان به شماره ملی ۴۳۷۱۸۷۳۰۸۱ در شش دانگ یک باب خانه به مساحت ۱۶۵/۳۵ مترمربع قسمتی از پلاک ۵۹- اصلی شهرســـتان رزن واقع در بخش ۵ همدان حوزه ثبتی رزن، خریداری با واســـطه از مالک رسمی آقایان بیرام افشاری و حسن افشاری و غلام افشاری دارنده نسق زراعی شماره ۵۳۹۱ دفترخانه ۲ رزن محرز گردیده است.
لذا به منظور اطلاع عموم مراتب در دو نوبت به فاصله ۱۵ روز آگهی می‌شـــود، در صورتی که اشخاص نســـبت به صدور سند مالکیت متقاضی اعتراضی داشته باشـــند می‌توانند از تاریخ انتشـــار اولین آگهی به مدت دو ماه اعتراض خود را به این اداره تســـلیم و پس از اخذ رســـید، ظرف مدت یک ماه از تاریخ تسلیم اعتراض، دادخواســـت خود را به مرجع قضایی تقدیم نمایند. بدیهی اســـت در صورت انقضای مدت مذکور و عدم وصول اعتراض طبق مقررات ســـند مالکیت صادر خواهد شد. م الف ۱۸۵۸
تاریخ انتشار نوبت اول: ۹۴/۰۴/۱۴
تاریخ انتشار نوبت دوم: ۹۴/۰۴/۲۹
غلامرضا شیرخانی خرم، رئیس ثبت اسناد و املاک شهرستان رزن

مزایده ملک مشاع منزل مسکونی و سرقفلی مغازه

در پرونده کلاسه ۳۰۰۴/۹۳ اجرایی طی رای صادره از شعبه ۱۴ دادگاه عمومی حقوقی همدان دســـتور فروش ششـــدانگ سرقفلی یک باب مغـــازه در محوطه جولان خواهان: مرضیـــه رنگ‌آمیز خوانده: مجید، زهرا، مهدی، هادی، فاطمه، احمد، راضیه رنگ‌آمیز آدرس ملک واقع در همدان، خیابان جولان، کوچه مســـجد مزایده اول: یک باب منزل مســـکونی با پلاک ۲۲۵۲ همدان در حال حاضـــر کاملاً مخروبه بدون ابعاد و اندازه است مساحتی در حدود ۱۲۰ مترمربع که پس از تعریض حدود ۱۰۰ مترمربع ارزش ۳ دانـــگ ۴۵۰/۰۰۰/۰۰۰ ریال مزایده دوم: مغازه در سر گذر، کوچه سنگکی، انتهای کاروانسرای حاج ابوالحسن یک باب مغازه با مســـاحت تقریباً ۱۷ مترمربع در حال متروکه و بدون استفاده ظاهراً دارای ســـابقه تجاری لذا ارزش ششدانگ سرقفلی در صورت تجاری ۴۵۰/۰۰۰/۰۰۰ و نداشتن ۲۰۰/۰۰۰/۰۰۰ ریال لذا این اجرا وفق مواد ۹ و ۱۰ آیین‌نامه قانون افراز و فروش املاک مشـــاع مصوب ۱۳۵۷ نسبت به فروش آن اقدام می‌نماید
به تاریخ ۱۳۹۴/۰۵/۲۵ ساعت ۱۰/۳۰ تا ۱۱ محل برگزاری مزایده دادگستری کل استان واحد مزایده می‌باشـــد. مورد مزایده ۵ روز قبل از تاریخ مذکور قابل مشاهده است. برنده مزایده کسی است که بالاترین قیمت پیشنهادی را ارائه و ده درصد مبلغ پیشنهادی را فی‌المجلس و الباقی در مهلت قانونی واریز نماید در غیر این صورت ده درصد به نفع دولت ضبط خواهد شـــد. م الف ۲۲۸۵
دادورز اجرای احکام مدنی دادگستری همدان - زائری

مزایده زمین مزروعی آبی

در پرونده کلاســـه ۱۸۳۹/۹۳ اجرایی طی رای صادره از شعبه ۲ دادگاه عمومی حقوقی همدان دستور فروش ششدانگ پلاک ثبتی ۱۵اصلی بخش ۴ همدان خواهان: فرزانه و تاج‌الملوک، احمد، علی و اختر ابرار درخشان فرزندان غلامحسین خوانده: محمدرضا ابرا درخشان آدرس ملک واقع در همدان: در اراضی روستای امزاجرد ۳ قطعه زمین مزروعی و ۳ دانگ از یک حلقه چاه ۳ قطعه آبی در محل معروف به ازنا فرید در امزاجرد با مساحت ۴۴۵۴۳ مترمربع به ارزش ۱/۷۸۱/۷۲۰/۰۰۰ سه دانگ از ششدانگ سهم آبی با عمق ۱۲۰ متر با موتور دیزل ۱۰ تن و تجهیزات مربوطه و یک دســـتگاه موتورخانه شامل ۲ اتاق بدون درب و پنجره و ۶۰۰ مترمربع زمین اطراف آن به ارزش ۲/۰۵۰/۰۰۰/۰۰۰ لـــذا جمعاً ۳/۸۳۱/۷۲۰/۰۰۰ ریال ارزیابی گردیده است. لذا این اجرا وفق مواد ۹ و ۱۰ آیین‌نامه قانون افراز و فروش املاک مشاع مصوب ۱۳۵۷ نسبت به فروش آن اقدام می‌نماید.
به تاریخ ۱۳۹۴/۰۵/۲۵ ســـاعت ۹/۳۰ تا ۱۰ محل برگزاری مزایده دادگستری کل استان واحد مزایده می‌باشد. مورد مزایده ۵ روز قبل از مزایده قابل مشـــاهده است. برنده مزایده کسی است که بالاترین قیمت پیشـــنهادی را ارائه و ده درصد مبلغ پیشنهادی را فی‌المجلس واریز نماید و جهت الباقی در مهلت قانونی اقدام نموده در غیر این صورت ده درصـــد به نفع دولت ضبط خواهد شد. م الف ۲۲۵۷
دادورز اجرای احکام حقوقی دادگستری همدان

آگهی حصر وراثت

خانم مهین فرجی دارای شناسنامه شـــماره ۸۱۷۲ به شرح دادخواست به کلاسه۱۱۲/۸۷/۹۴ از این حوزه درخواســـت گواهی حصر وراثت نموده و چنین توضیح داده که شـــادروان علی فرجی به شناسنامه شماره ۳۷۹ در تاریخ ۱۳۸۹/۰۶/۲۱ در اقامتگاه دائمی خود بدرود زندگی گفته حین‌الفوت ان متوفی منحصر اســـت به: ۱- متقاضی گواهی حصر وراثت با مشخصات فوق‌الذکر فرزند اناث متوفی ۲- عهدیه فرجی فرزند علی به شماره شناسنامه ۲۴۲ متولد ۱۳۶۲ صـــادره از حوزه یک مرکزی بهار فرزند اناث متوفی ۳- توران فرجی فرزند علی به شماره شناسنامه ۶۷۱ متولد ۱۳۴۷ صادره از حوزه ۲ بهار فرزند اناث متوفی ۴- عذرا فرجی فرزند علی به شماره شناسنامه ۸۴۰ صادره از حوزه ۲ بهار متولد ۱۳۵۴ فرزند اناث متوفی ۵- کلثوم فرجی فرزند علی به شماره شناسنامه ۵۹۱ متولد ۱۳۴۱ صادره از حوزه ۲ بهار فرزند اناث متوفی ۶- حاجعلی فرجی فرزند علی به شماره شناسنامه ۱۸ متولد ۱۳۴۷ صادره از حوزه یک مرکزی بهار فرزند ذکور متوفی ۷- روحا... فرجی فرزند علی به شماره شناسنامه ۸۰۲۲ متولد ۱۳۵۸ صادره از حوزه یک بهار فرزند ذکور متوفی ۸- حسین فرجی فرزند علی به شماره شناسنامه ۸۲۴ متولد ۱۳۵۳ صادره از حوزه یک مرکزی بهار فرزند ذکور متوفی ۹- گل‌گز زارعی فرزند رستم به شماره شناسنامه ۸ متولد ۱۳۲۰ صادره از حوزه ۵ قروه همسر متوفی ولاغیر اینک با انجام تشریفات مقدماتی درخواست مزبور را در یک نوبت آگهی می‌نماید تا هر کسی اعتراضی دارد و یا وصیتنامه از متوفی نزد او باشد از تاریخ نشر نخستین آگهی ظرف یک ماه تقدیم دارد والا گواهی صادر خواهد شد. م الف ۲۲۶۲
قاضی حوزه ۱۱۲ شورای حل اختلاف صالح‌آباد

آگهی مزایده

در پرونده کلاســـه ۹۳۱۸۲۸ اجرایی طی رأی صادره از شعبه ۱۲ محاکم حقوقی خانواده دادگستری استان همدان محکوم له: افســـانه قاســـمی تیمور محکوم علیه: آرزو ترک اختر، اکرم، اقدس، اعظم، حسن، محسن همگی لادنی محکوم به: ۷۰/۰۰۰/۰۰۰ ریال در حق محکوم له نیم‌عشـــر دولتی: برابر قانون لذا با توجه به اینکه محکوم علیه نسبت به برائت ذمه خویش اقدامی نکرده اســـت این اجرا به درخواست (محکوم لها) اقدام به توقیف ۶ دانگ یک باب منزل مســـکونی فاقد سند ثبتی واقع در همدان، قاسم‌آباد، پشت مرغداری، کوچه مطهـــری ۱۳۶۲ که دارای عرصه ۱۶۵ مترمربع که مقداری در طرح کوچه قرار دارد و اعیـــان ۶۵ مترمربع دارای امکانات خدمات شـــهری ارزش ۶ دانگ ۹۰۰/۰۰۰/۰۰۰ اعلام گردیده اســـت و مورد فروش فقط به میزان محکوم به اســـت. لذا این اجرا به تاریخ ۱۳۹۴/۰۵/۲۵ ســـاعت ۸/۳۰ تا ۹ اقدام به برگزاری مزایده می‌نماید محل برگزاری مزایده دادگستری کل استان طبقه همکف دفتر مزایده می‌باشد. مورد مزایده ۵ روز قبل از تاریخ مندرج قابل مشاهده است. برنده مزایده کسی است که بالاترین قیمت پیشنهادی را ارائه و ده درصد مبلغ پیشنهادی را فی‌المجلس واریز نماید و جهت الباقی در مهلت قانونی اقدام نموده در غیر این صورت ده درصد به نفع دولت ضبط خواهد شد.م الف ۲۲۸۷
دادورز اجرای احکام مدنی دادگستری همدان- زائری

آگهی مزایده ملک مشاع

در پرونده کلاسه ۹۴۰۰۸۷ اجرایی طی رأی صادره از شعبه ۴ دادگاه عمومی حقوقی همدان دســـتور فروش ۶ دانگ پلاک ثبتی ۶۸۷ و ۶۸۷/۱ و ۶۸۷/۳ اصلی بخش یک همدان
خواهان: بهروز سوری و زهرا غلامی
خوانده: اشـــرف و ناصر حصاری هادی مقدم شـــکیب و خانم خانم باباخانی، و حبیب، توران، هاشم، بهجت، اختر، فاطمه، ایران، قاسم، حمید، نبی همگـــی خوش فلاح فاطمه جهانگیـــری، رقیه علیان، محبوبه اسدی، محمود رجبی، صفیه، رضا و مرتضی توتونیان
آدرس ملک: واقع در همدان خواجه رشید کوچه نقوی کوچه ملک محمدی انتهای بن‌بســـت به عرض ۴ متر پلاک ۶۸۷/۳ عبارت است از مستراح و مطبخ در گذشته مشاع بوده و مشاعی اما اکنون مخروبه است به ارزش ۲۸۸,۰۰۰,۰۰۰ پلاک ثبتی ۶۸۷/۱ با مساحت ۱۰۸ متر مربع حیاط مشاعی به ارزش ۱,۲۹۶,۰۰۰,۰۰۰ ریال پلاک ۶۸۷ با مســـاحت ۶۹ مترمربع اطاق مخروبه‌ای در قسمت خلفی پلاک ۶۸۷/۲ به ارزش ۶۹۰,۰۰۰,۰۰۰ ریال لذا این اجرا وفق ماده ۹ و ۱۰ آیین‌نامه قانونی افراز و فروش املاک مشاع مصوب ۱۳۵۷ نسبت به فروش آن اقدام می‌نماید. به تاریخ ۹۴/۰۵/۲۵ ساعت ۱۱:۳۰ تا ۱۲ محل برگزاری مزایده دادگستری کل استان واحد مزایده می‌باشد. مورد مزایده ۵ روز قبل از تاریخ مذکور قابل مشاهده است. برنده مزایده کسی است که بالاترین قیمت پیشنهادی را ارائه و ده درصد مبلغ پیشنهادی را فی‌المجلس و الباقی در مهلت قانونی واریز نمایید در غیر این صورت ده درصد به نفع دولت ضبط خواهد شد. (م الف ۲۲۸۴)
دادورز اجرای احکام مدنی دادگستری همدان- زائری

آگهی مزایده نوبت دوم

در پرونده کلاسه ۹۳۱۵۴۰ اجرایی طی رأی صادره از شعبه۳ محاکم حقوقی دادگستری استان همدان
محکوم له: زهرا غضنفری
محکوم علیه: ذبیحا... رمضانی
محکوم به: ۱۴ عدد سکه بهار آزادی و ۴۰/۰۰۰/۰۰۰ ریال در حق محکوم له
نیم عشر دولتی: برابر قانون
لذا با توجه به اینکه محکوم علیه نسبت به برائت ذمه خویش اقدامی نکرده است. این اجرا به درخواست (محکوم لها) اقدام به توقیف ۶ دانگ یک قطعه زمین مسکونی فاقد سند ثبتی با مساحت ۱۸۸ مترمربع به ارزش ۴۷۰/۰۰۰/۰۰۰ واقع در همدان روســـتای انصارالامام و مورد فروش فقط به میزان محکوم‌به اســـت لذا این اجرا به تاریخ ۱۳۹۴/۰۵/۰۶ ســـاعت ۱۰:۳۰ تا ۱۱ اقدام به برگـــزاری مزایده می‌نماید. محل برگزاری مزایده دادگستری کل اســـتان طبقه همکف دفتر مزایده می‌باشد مورد مزایده ۵ روز قبل از تاریخ مندرج قابل مشاهده است. برنده مزایده کسی است که بالاترین قیمت پیشنهادی را ارائه و ده درصد مبلغ پیشنهادی را فی‌المجلس واریز نماید و جهت الباقی در مهلت قانونی اقدام نمـــوده در غیر این صورت ده درصد به نفع دولت ضبط خواهد شد. (م‌الف ۲۲۸۳)
دادورز اجرای احکام مدنی دادگستری همدان- زائری

پیام تاریخ، تمدن و فرهنگ مادستان
The Message Of Madestan's History & Civilization & Culture
روزنامه همدان پیام
۵
دوشنبه ● ۲۹ تیرماه ۱۳۹۴ ● شماره ۲۴۰۱
گردشگری و میراث
gardesh@hamedanpayam.com

چهارمین جشنواره زردآلو

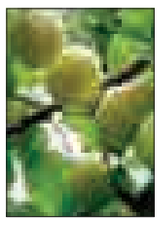

چهارمین جشنواره زردآلو ۲۹ و ۳۰ تیر ماه در شهر نمونه گردشگری بسطام برگزار می‌شود.
بـه گزارش مهر محمدعلی یعقوبیان شـهردار شـهر نمونه گردشـگری بسـطام گفت: با اشـاره به اینکـه جمعی از هنرمندان کشور در این جشنواره دو روزه حضور می یابند؛ افزود: چهارمین جشـنواره زردآلوی بسـطام در روزهای ۲۹ و ۳۰ تیرماه از ساعت ۲۱ تا ۲۳ با اجرای برنامه‌های شـاد و متنوع میزبان گردشـگران در بوسـتان شهید مطهری است.
شـهر نمونه گردشگری بسطام در استان سـمنان و شش کیلومتری شمال شاهرود واقع شده است که از غرب به رشته کوه‌های البرز و از شرق به منطقه میامی و دشت کویر و از شمال و شمال غرب به استان گلستان مرتبط است.

آرامگاه «ناصر خسرو» در آستانه نابودی

آرامگاه «ناصر خسـرو» ادیب، شـاعر و نویسنده مشهور فارسی‌گوی که در قرن پنجم زندگی می‌کرد، در منطقه یمگان ولایت بدخشان در آستانه نابودی قرار گرفته است.
به گزارش فارس، آرامگاه «حکیم ناصر خسـرو بلخی» ادیب، شـاعر و نویسنده افغانستانی که در قرن پنجم زندگی می‌کرد، در آسـتانه نابودی قرار گرفته است. ناصر خسرو در سال ۱۰۰۵ میلادی در ولایت بلخ باسـتان افغانستان متولد شد و در دربار شاهان غزنوی و پس از آن در دربار سلجوقی‌ها شخصی درباری و شاعری توانا بود.
وی پس از به تنگ آمدن از دربار سـلجوقی‌ها، رو از دربارنشـینی برگرداند و مسافرت پیشـه کرد و پس از آن در طول ٦ سـال و ۷ماه و ۲۲ روز در شـهرهای مختلف منطقه حضور داشت.

ویرانه‌های شهر باستانی «آنگکور»

ویرانه‌های شهر باستانی «آنگکور» در کشور کامبوج در حال حاضر در اشغال گردشگرانی است که با گوشی‌های هوشمند خود درصدد یافتن بهترین مکان و موقعیت برای عکسبرداری هسـتند که بنابر اعلام سازمان گردشگری کامبوج هر ساله ۲۰ درصد به تعداد گردشـگران بازدیدکننده از آن اضافه می‌شود.
این شهر به عنوان پایتخت امپراطوری خمر بین قرن ۹ تا ۱۵ پس از میلاد رونق داشت. در سال ۱٤۳۱ میلادی سربازان تایلندی به شهر انگکور هجوم آوردند و آن را ویران کردند. ویرانه شهر به حال خود رها شد و به تدریج گیاهان و درختان در اطراف شهر روییدند و آن را در خود پنهان ساختند تا اینکه ۱۵۰ سال پیش دوباره کشف شد.
ایـن شـهر دارای بیش از هزار معبد کوچک و بزرگ بوده اسـت کـه آن را به عنوان بزرگترین اثر تاریخی مذهبی جهان معرفی کرده است.

ظرفیت اسکان در همدان محدود است

تعطیلات یک میلیونی!

▪ مسئولان می گویند در ۴ روز گذشته روزانه ۲۵۰ هزار مسافر به همدان آمدند

یک میلیون و ٥٦ هزار و ۷۱۲ نفر مسافر در ٤ روز تعطیلات عید فطر به همدان وارد شـدند. این تعطیلات که از روز ۲۵ تیرماه در سراسر ایران رقم خورد آغازی برای دور دوم سفرها در تابسـتان خواهد بود. مدیرکل میراث فرهنگی صنایع دسـتی و گردشگری همـدان با اعلام این خبـر به همدان پیام گفت: از این تعـداد آماری بالغ بر ٥٤۰ هزار نفر در تاسیسات اقامتی اعم از هتل‌ها مهمانپذیرها، سـوئیت آپارتمان‌ها و اماکن پیش‌بینی شده که برای اسکان گردشگران در نظر گرفته شده بود اقامت پیدا کردند.
ریحان سـروش مقدم افـزود: از یک میلیون و ٥٦ هزار و ۷۱۲ نفر گردشگر ورودی به اسـتان ٦۱۸ هـزار و ۸۰۳ نفر از اماکن تاریخی توریسـتی همدان بازدید کردند کـه از این بین علیصدر بـا میزبانی از ٤۰ هزار نفر گردشـگر درایـن تعطیلات بالاتریـن آمار را به خود اختصاص داد و پس از آن آرامگاه بوعلی سینا، کتیبه‌ها و مجتمع تفریحی توریسـتی گنجنامـه، هگمتانه و دیگر اماکن گردشـگری مـورد بازدید قرار گرفتند.
در تعطیـلات اخیـر ظرفیـت اقامتی هتل‌های استان ۱۰۰ درصد تکمیل بود.
سروش‌مقدم عنوان می‌کند: که همدان نیازمند تحول در حوزه اقامتی اسـت تـا بتواند با ارائه خدمـات مطلوب به گردشـگران در راه توسـعه صنعـت توریسم مطمئن‌تر قدم بردارد.
مدیرکل میراث فرهنگی، صنایع دستی و گردشگری اسـتان می‌گوید: ظرفیت اماکن مجاز برای اسـتقرار گردشگران در استان نسـبت به تعداد مسافران به حد مطلوب نرسیده است و با توجه به آغاز دور دوم سـفرها، نیازمند افزایش اماکن اقامتی برای مسافران هستیم.

ظرفیـت اسـکان در همدان محدود است

سـروش‌مقدم بـا بیان اینکـه به دلیل ظرفیـت کم محل اسـکان مسـافران در اسـتان همـدان با کمبـود روبه‌رو هستیم، خاطرنشان می‌کند: ستاد اسکان آموزش‌وپرورش در همدان چشـمگیر پای کار و فعال بود.
وی خاطرنشـان می‌کند: در چند روز گذشته با توجه به تعداد بالای مسافران، سـالن‌های ورزشی تحت نظارت اداره کل ورزش‌وجوانان و شهرداری، پایانه انقـلاب و تعدادی هم مدرسـه برای اقامت مسافران اختصاص داده شد.
سـروش‌مقدم می‌گویـد: در برخی از پارک‌ها و بوسـتان‌ها ممنوعیت نصب چادر برداشـته شده و اگر در روزهای آینده نیز همچنان با مشـکل اسـکان مواجه باشـیم، تمهیداتی برای اقامت گردشـگران در محیط‌هـای امن و با امکانـات مورد نیـاز همچون محوطه دانشگاه بوعلی‌سینا، پایگاه‌های مقاومت و اماکن مشابه خواهیم اندیشید.
وی همچنین ادامـه داد: تعدادی از از همان مبادی ورودی اسـتان امسـال با برنامه‌ریـزی به شهرسـتان‌ها هدایت شدند و کمپ‌های گردشگری ورودی فرهنگیان، بوستان ارم و باباطاهر نیز از دیگر اماکن اقامتی همدان گردشـگران بـود که به مسـافران خدمات مطلوب ارایه کردند.
محدودیـت در کمبود تأسیسـات و زیرسـاخت‌های اقامتـی این‌بار هم از نخسـتین و مهمترین مشـکلاتی بود که در روزهای گذشـته بیشترین نمود را داشـت و سبب شـد تا مسافران از هر محلی همچون اماکن اسـتیجاری، پارک‌ها و سـالن‌های ورزشـی برای اسکان و اقامت استفاده کنند. از طرف دیگـر قیمـت اماکن اسـتیجاری در روزهای گذشته چندین برابر شد.

٤۰ هزار گردشگر به غار علیصدر رفتند

در مدت ٤ روز تعطیلات عید فطرکه از ۲۵ تیرماه سـال جاری آغاز شـد بیش از ٤۰ هزار مسـافر خدمات گردشـگری مطلوبی در علیصدر گرفتند.
در این‌باره مدیرعامل شـرکت سـیاحتی علیصدر همدان معتقد است هدف اصلی رضایتمنـدی و ایجاد فضایی شـاداب و پرنشـاط برای آنها بـود. خاطره خوش، سـوغات گردشـگران از سـفر به غار علیصدر همدان اسـت و در ٤ روز اخیر ایام به یادماندنی را برای آنها رقم زدیم.
حمیدرضا یاری گفت: امکانات موجود در منطقه گردشگری غارعلیصدر متناسب با حجم انبوه گردشـگران داخلی و خارجی بـود که در ایـن ٤ روز گذشـته بازدید کم‌نظیری را از این غار داشتند.
وی اظهـار کرد: با توجـه به اینکه حجم ورود مسافران به غارعلصیدر در این ٤روز گذشته بسیار گسـترده بوده ولی با تلاش مسئولان، مدیران و عوامل اجرایی امکانات مطلوبی در اختیار گردشگران قرار گرفت و خوشـبختانه در زمینه ارائه خدمات با هیچ مشکلی مواجه نبودیم.
یاری در ادامه بیان کرد: مجموعه مدیریت و کارکنان غار علیصدر تمام توان و امکانات خود را برای میزبانی شایسـته از مسافران و گردشگران تابستانی به کار گرفته‌اند تا اقامتی خوش برای گردشگران رقم زده شود.
مدیرعامـل شـرکت سـیاحتی علیصدر اظهار کرد: برای نخسـتین‌بار در ایام پیک بازدیدکننـده از غار علیصـدر با افزایش ناوگان جابجایی گردشگران ساعت انتظار مسـافر را از ٦ ساعت به ۲ تا ۲/٥ ساعت کاهش دادیم که در نوع خود بی‌نظیر بود.
حمیدرضـا یاری با بیـان اینکه در اماکن گردشگری از مسـافران پذیرایی کردیم، می‌افزاید: ایجاد ۳ رستوران بزرگ، توسعه شـهربازی مجموعه گردشگری علیصدر، گسـترش مراکز خرید، ایجـاد بازارچه صنایع دستی از جمله اقدامات برای ایجاد رضایتمندی و افزایش ماندگاری مسافران است. وی تصریح می‌کند: بازارچه صنایع دسـتی با ۷۲ غرفه و ایجـاد پارکینگ ٦ هکتاری با ظرفیت ۲ هـزار پارکینگ نیز از اقدامات انجام شـده در این حوزه بوده است. مدیرعامل شرکت سیاحتی علیصدر ادامه می‌دهد: امیدواریم با راه‌اندازی منطقه نمونه گردشـگری علیصدر کـه در افق کوتاه‌مدت پذیرایی از ۲۰ هزار گردشگر را مدنظر دارد، خدمتی بزرگ به گردشگری استان صورت گیرد.
وی بـا تأکید بر اینکه با سـرمایه‌گذاران مختلفی بـرای تحقق ایـن منطقه نمونه گردشـگری رایزنی شـده، خاطرنشـان می‌کند: پیش‌بینی می‌شـود طی تعطیلات عید سـعید فطر ٤۰ هزار گردشگر از غار دیدن کنند.

تاریخ	اقامت در استان	بازدیدکنندگان از اماکن تاریخی	بازدید از غار علیصدر	اقامت در چادرهای 5 پارک شهرداری	تعداد تخت اقامتی در استان	آمار خودروی ورودی بر اساس آمار پلیس راه
94/04/25	101096	106024	80150	15224	ظرفیت تخت اقامتی در استان بر اساس آمار جامعه هتل‌داران 2400 تخت	روزانه 290 هزار خودرو از مبادی ورودی در این 4 روز وارد استان شده است.
94/04/26	194774	123617	11200	15224		
94/04/27	134363	239162	9100	15224		
94/04/28	110000	149197	60180	15224		
جمع کل	340233	540000	40000	61696	100 درصد اشغال	1160000

۲۵۰هزار نفر اقامت در چادر

۵ پارک در شـهر همـدان برای نصب چادر توسط مسـافران مشخص شده بـود و تعداد محدود ایـن پارک‌ها از دیگر مشـکلاتی بود که مسافران با آن دست و پنجه نرم می‌کردند و می‌طلبید تا شـهرداری همدان که خود را متولی گردشـگری شـهر می‌داند، اقدامات کوتاه‌مدت در این زمینه را در اولویت قرار دهد.
معاون اجتماعی، فرهنگی و گردشگری شهرداری همدان در این زمینه گفت : با توجه به پایان یافتن ماه مبارک رمضان و شروع دور جدیدی از مسافرت‌های تابسـتانی در طـول ٤ روز تعطیلات عید فطر شاهد حضور حجم بالایی از مسافران در شهر همدان بودیم با توجه به آنکه متولی اصلی اسـکان تابستانی با آمـوزش و پرورش بوده اسـت اما شهرداری در جهت حمایتو روانسازی امر اسکان ورود پیدا کرد .
محمدرضـا بیاناتی عنوان کرد: در ۵ پارک شـهروند ، بوسـتان نماز ، باغ ایرانـی ،بوسـتان ارم و بلوارکولاب روزانه ۱۵ هزار و ۲۲٤ چادر برپاشده اسـت که در هر روز در این چادرها ٦۰ هزار و ۸۹٦ نفر اقامت داشـته اند و بـه طور کل می تـوان گفت ۲۵۰ هـزار نفر از گردشـگران ورودی به همدان در چادرهای مسـافرتی واقع در پارک های یاد شـده اقامت گرفته اند.
وی یادآور شـد: همچنین پیگیری‌های لازم انجام شده که برای ۲٤ ساعته بودن سرویس‌های بهداشتی و تنظیف روزانه آن و تأمین مواد شوینده اقدامات لازم انجام شد.
وی بـا بیـان اینکـه مقـرر شـد نمازخانه‌های مبادی ورودی شـهر و پارک‌ها تجهیز و سـاماندهی شـوند، گفـت: روشـنایی اماکـن عمومـی و فضای سـبز بـرای اسـتفاده بهتر مسـافران از دیگر اقدامات شهرداری بـود.

شناسه

روستای آبشینه

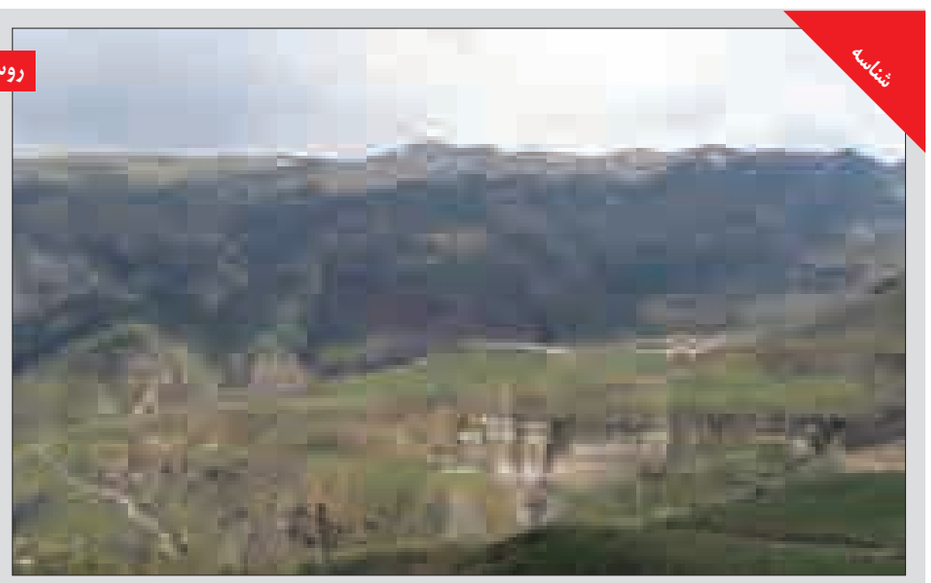

روستای آبشینه در ۵ کیلومتری جاده همدان – ملایر واقع شده است . آبشینه مرکز دهستان سنگستان از بخش مرکزی شهرستان همدان در استان همدان است . این روستا به علت قرارگرفتن در مسیر عبور رود آبشینه، باغات فراوانی داره، اما در سال های اخیر به علت افزایش ارتفاع سد اکباتان و کنترل بیشتر، آب کمتری وارد رودخانه آبشینه می شه. آبشینه، باغات و جنگل های فراوانی داره و در ارتفاع ۱۹۰۰ متری قرار گرفته. واژه ی «آبشینه» در زبان مردم منطقه «پاوشینه» تلفظ می شه. این واژه از دو کلمه ی «پاو» به معنای آب و «شین» به معنای آبی تشکیل شده و در زبان کردی به معنای آب آبی و زلاله.

نگاه

بهشت ایران از زبان یک خبرنگار گردشگر

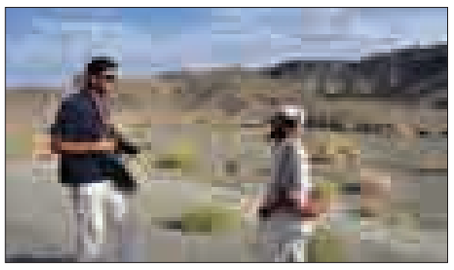

در ادامه سـفر به دور ایران، «افشین والی‌نژاد»، عکاس و خبرنگار بحران از بیله‌سـوار مغان در اردبیل، همان نوک گوش گربه به چابهار در جنوب شـرقی‌ترین نقطه سیستان بلوچستان، دُم گربه رفته است.
بـه گزارش ایسـنا، این عکاس و خبرنگار که سال‌هاسـت با بیماری پارکینسـون مبارزه می‌کند به منظور عکاسی و تصویربرداری از ایران با همکاری سـازمان میراث فرهنگی و گردشگری سفر به دور ایران را آغاز کرده است.
والی‌نژاد که ۲۰ سـال سـابقه خبر در حوزه‌های داخلی و بین‌المللی و رسـانه‌هایی چون "آسوشـیتدپرس" و "NHK" را دارد، اکنون برای رسانه‌ای کار نمی‌کند.وی این روزها در ایران به سر می‌برد و به تازگی عکاسی از تهران را پایان داده و فتوکلیپی با نام «تهران طهرون» را به طور آماتور آماده کرده و سفر به دور ایران را با رفتن به اردبیل آغاز کرده است تا بار دیگر فیلم و عکس بگیرد.
این عکاس کهپس از طوفان زابل به سیستان و بلوچستان رسیده بود، این استان را بهشت گردشگری می‌داند و با همین باور با وجود توصیه‌ها و هشدارهای مختلف احتیاطی مبنی بر ناامن بودن برخی جاده‌ها، به اتفاق یک دوست بلوچ، تقریباً تمام جاده‌های نزدیک به مرز را با ماشین طی کرده است، البته خودش می‌گوید: به صورت فشرده و بی‌وقفه در مناطق روستایی و شهرهای کوچک در سفر بوده‌ام و خوشبختانه هرگز به هیچ مشـکلی برخورد نکردم. والی‌نژاد ادامه می‌دهد: وقتی مشغول عکاسی می‌شوم زمان را فراموش می‌کنم و تا غروب عکس می‌گیرم و به اجبار شب‌ها پس از تاریکی در جاده‌ها حرکت می‌کنیم.
وی که سراغ تمسـاح‌های پوزه کوتاه (گاندو) در این منطقه هم رفته، درباره این بخش از سـفر توضیح می‌دهد: در این مناطق به زیبایی‌های شگفت‌انگیز غیر قابل تصوری برخورد کردم که عکس‌های مختلفی از کل این سفر را ثبت کردم.
والی‌نژاد می‌گوید: من خیلی از کشورها و شهرهای ایران را دیده‌ام و با این شناخت معتقدم سیستان و بلوچستان یکی از زیباترین مناطق کشور است که جاذبه‌های فرهنگی و گردشگری بسیار دارد. شرمنده هستم این منطقه را پیش از این نشناخته بودم. مکانی که از سرزمین‌های بی‌آب و علف تا باغ‌های میوه خوش آب و رنگ را همزمان با هم دارد.

چمدان

این قله ایرانی به جاذبه زمین اعتقادی ندارد!

شاید در ایران قله‌ای زیباتر از دماوند با شکوه سراغ نداشته باشید اما می‌خواهیم قله‌ای را به شـما معرفی کنیم که اگرچه بسیار کوتاه‌تر از دماوند اسـت اما یکی از عجیب‌ترین و دیدنی‌ترین قله‌های ایران به حساب می‌آید. قله باسـتانی پردیس در عسلویه این کوه باستانی در حومه شهرسـتان جم از توابع عسلویه در بوشهر قرار دارد. برای دیدنش باید راه بندر کنگان به فیروزآباد شـیراز را در پیش بگیرید و ایـن قله را در میانه‌های راه ببینید. می‌گویند قله این کوه نزدیک‌ترین نقطه زمین به خورشـید است، چون بالاترین ارتفاع در نزدیکی خط استوا را دارد.
یک ویژگی عجیب دیگر این قله، مغناطیس فوق‌العاده قوی کوه است که آن را زبانزد خاص و عام کرده شاهد این ادعا آن است که اگر در فاصله ۵۰ تا ۱۰۰ متری کوه یعنی تقریباً انتهایی‌ترین نقطه مشـخص آسـفالت با ماشین توقف کنید و ترمزدسـتی را بخوابانید، ماشین به جای سر پایینی، خیلی آرام آغاز به سربالایی رفتن می‌کند و به سمت کوه کشیده می‌شود.
در دامنه شمالی کوه، جایی حد فاصل شهرستان جم تا روستاهای چاهه و دره پلنگی درختان زیتون به چشم می‌خورد. درختی که رویشش در آب و هوای گرم و خشک منطقه عجیب و دور از انتظار است!
از دیگر شگفتی‌های این قله، پوشش گیاهی اطراف آن است که نوعی خار بیابانی در آن رشد می‌کند که اهالی جم می‌گویند خواص درمانی دارد. همچنین در دامنه شـمالی کوه، جایی حد فاصل شهرستان جم تا روسـتاهای چاهه و دره پلنگی درختان زیتون به چشم می‌خورد. درختی که رویشـش در آب و هوای گرم و خشک منطقه عجیب و دور از انتظار است! در نخلستان‌های اطراف این کوه، خرمای مرغوبی معروف به خرمای خصه تولید می‌شود که گوشتی و پر از شیره است. یکی دیگر از دلایل عجیـب بودن و البته مقدس بودن کوه نزد مردم منطقه، آن اسـت که از زیـر این کوه، آب معدنی خنک و سـالمی استحصال می‌شود.

جهان

آبادانی یک شهر دیگر ترکیه به لطف ایرانی‌ها

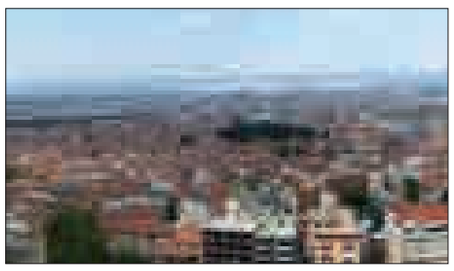

پس از آنکه ایرانی‌ها با سفرهای متعدد و پرداخت هزینه‌های اضافی موجب آبادانی برخی شـهرهای ترکیه به ویژه در جنوب این کشـور شده‌اند، اکنون مقاصد نوظهور دیگری در ترکیه منتظر آمدن گردشگران ایرانی و آبادانی بیشتر هستند.
به گزارش ایسنا، مدت‌هاسـت پیدا کردن مقاصد ارزان و معرفی آنها به ایرانی‌ها در کشـورهای همسایه و منطقه، رسم برخی از آژانس‌های تازه از راه رسـیده و اشخاص حقیقی شـده است؛ مقصدهایی که در رقابت با اروپا و حتی برخی کشـورهای همسـایه، سفر کردن به آنها ارزان تمام می‌شود و به همین خاطر با استقبال زیاد ایرانی‌هایی که سفر خارجی را به داخلی ترجیح می‌دهند، همراه است. نقاطی که مجهز به مراکز تفریحی‌ایی هستند که اصلاً در ایران پیدا نمی‌شود، شهرهای گاه دورافتاده‌ایی که به خاطر سفرهای پیاپی ایرانی‌ها به مقاصد گردشگری تبدیل می‌شوند و صنعت گردشگری اقتصاد نخست‌شان می‌شود، مانند همان اتفاقی که برای شهرهای جنوبی ترکیه رخ داد. آژانس‌های ایرانی زیادی هسـتند که روزگاری تورهای متعددی به مقصد جنوب ترکیه برگزار می‌کردند و حالا می‌گویند؛ این شهرها و فرودگاه‌های‌شان با پول مسافران ایرانی آباد شده است.
شهر «ایغدیر» ترکیه در ۵۰ کیلومتری مرز بازرگان ایران یکی از همین مقصدهای ارزان خارجی اسـت که چند سـالی می‌شود آژانس‌های زیادی تورهای آن را تبلیغ می‌کنند و موجب شده‌اند این شهر کوچک حاشیه‌ایی و مرزی به فهرست مقاصد گردشگری ایرانی‌ها تبدیل شود.
ایغدیـر برای ایرانی‌ها مقصـدی نزدیک و ارزان اسـت که مهمترین جاذبه‌اش خرید و تفریح اسـت. هزینه سـفر به این شهر کوچک که شاید جمعیت‌اش به یک میلیون نفر هم نرسد، کمتر از ٦۰۰ هزار تومان می‌شود! سفر به این شهر شرقی ترکیه معمولاً از راه زمینی و با اتوبوس انجام می‌شـود، راهی که به گفته مجریان این تورها، ۱۳ ساعت طول می‌کشد؛ اما ظاهراً طی کردن این مسیر آن هم با اتوبوس برای بسیاری از مسـافران ایرانی چندان سخت نمی‌آید، چرا که یکی از مجریان تور می‌گوید: این تورها به خاطر مراکز تفریحی و خریدش معمولاً خیلی سریع پر می‌شود.
شـاید به خاطر همین جاذبه‌ها و البته نرخ پایین تور که کمتر از هزینه سفر به اصفهان، شیراز و یا حتی مشهد در تعطیلات عید فطر می‌شود، بسیاری حاضرند راه ۱۳ ساعته با اتوبوس را تحمل کنند تا هم یک سفر فرنگ رفته باشند و هم تفریح و خرید خارجی کرده باشند و دست آخر هـم با ارزی که به این منطقه کوچک و مرزی وارد می‌کنند آبادانی آن را موجب شوند.
سـفر ایرانی‌ها به این شـهر به حدی گسترش یافته که حتی هتل‌های ایغدیر که البته گفته می‌شـود کیفیت آنها به مراتب پایین‌تر از هتل‌های ایرانی است، تابلوهای دست نوشته‌ای را به زبان فارسی نصب کرده‌اند تا مشکل مهمترین مسافران‌شان را نیز حل کنند.

دیرینه

ردپای جنگ جهانی در صالح‌آباد همدان

پل تاریخی صالح آباد همدان معروف به پل انگلیسی در منطقه ای زیبا و بکر و در پارکی جنگلی، نشـانی از دوران جنگ جهانی دوم را به یادگار دارد. شـهر زیبای صالح آباد از مناطق تفریحی و توریستی شهرستان بهار به شمار می رود که وجود ابنیه و آثار تاریخی همه ساله گردشگران زیادی را به خود جذب می کند.
این شهر تاریخی بواسطه قرار گرفتن در مسیر جاده ابریشم از زمانهای گذشـته همواره محل آمد و شد تجار و بازرگانان کشور بویژه اهالی غرب کشور بوده اسـت. تجار و بازرگانان استانهای غربی با حضور در شهر صالح آباد اقدام به داد و ستد پوست، گوشت، روغن، گندم و جو می کردند. در حاشیه حریم صالح آباد و در ضلع شمال غربی این شـهر زیبا پلی تاریخی معروف به پل انگلیسی به چشم می خورد که مسافران و رهگذران با گذر از روی این پل به سمت بیجار کردستان و شمال کشور عزیمت می کردند.
هر چند این پل برای ظرفیت بار محدود پیش بینی شده ولی هم اینک نیـز تردد از روی آن جریان دارد بگونه ای که افزایش ترافیک از این مسیر و عبور خودروهای سنگین با تناژ بالا موجب ریزش بخشی از پل و سست شدن سنگهای بکار رفته در آن شده است.
طبق مستندات و شواهد قدمت و زمان ساخت این پل سنگی به اواخر دوره قاجار و وقوع جنگ جهانی دوم حدود سال ۱۲۹۸ بر می گردد. پل انگلیسی برروی رودخانه فصلی صالح آباد (سیمینه رود) بنا شده که این رودخانه از ارتفاعات کوه آلماقولاخ سرچشمه می گیرد.
این پل دارای یک پوشـش طاق مانند بـه طول ۹ متر بوده و مصالح به کار رفته در آن از جنس بلوکهای سـنگینی در ابعاد متحدالشـکل است. با تورق تاریخ و سرگذشت این پل سنگی می توان دریافت که نیروهای متفقین درمحله لشـگرگاه صالح آباد به منظور عبور ناوگان حمـل و نقل موتوری، تجهیزات و نیروهای نظامی خود به سـمت شمال و نیز یاری رساندن به سایر لشگرهای درگیر با آلمان نازی در خاک شوروی سابق اردو زده بودند.

پیام تاریخ، تمدن و فرهنگ مادستان
The Message Of Madestan's History & Civilization & Culture
روزنامه همدان پیام
۶
دوشنبه ● ۲۹ تیرماه ۱۳۹۴ ● شماره ۲۴۰۱
فرهنگ و هنر
farhang@hamedanpayam.com

در حمایت از کودکان سرطانی بیمارستان بعثت

کنسرت گروه موسیقی هزاردستان در همدان اجرا می‌شود

در حمایت از کودکان سرطانی بیمارستان بعثت؛ کنسرت موسیقی سنتی گروه هزاردستان در همدان اجرا می‌شود.

بـه گـزارش روابط‌عمومی اداره فرهنگ و ارشـاد اسلامی شهرستان همدان؛ سرپرست گروه موسیقی هزاردســتان همدان ضمن بیان این خبر گفت: این کنسرت که نخستین برنامه این گروه در سال جدید اســت در عصر روز دوم مرداد ماه در ۲ سانس و از ســاعت ۱۹ تا ۲۰و۳۰ دقیقه و ۲۱ و ۳۰ دقیقه تا ۲۳ در محــل تالار فجر واقع در میــدان آرامگاه بوعلی برگزار خواهد شد.

جواد مرادیان که دومین کنســرت موســیقی سنتی خود را در حمایت از کودکان سرطانی همدان اجرا خواهد کرد گفــت: علاقمندان جهت تهیه بلیت ۲۵ هزارتومانی این کنسرت می‌توانند به آموزشگاه آزاد موســیقی هزاردســتان واقع در خیابان سیزده‌خانه، کوچه لعلی مراجعه کنند.

وی با تأکید بر اینکه تمام عواید حاصل از این برنامه صرف تأمین بخشــی از هزینه‌های کودکان سرطانی بیمارســتان بعثت خواهد شــد افزود: امیدواریم که مردم علاقمند و هنردوســت همدان با تهیه بلیت و حضور در این کنســرت علاوه بر تشویق و حمایت هنرمندان گــروه بتوانند در این حرکت خیرخواهانه نیز مشارکت داشته باشند.

مدیر آموزشگاه آزاد موسیقی هزاردستان همدان ادامــه داد: در این اجــرا هنرمندانــی همچون عباس آذر (آواز)، جلال گودرزی‌سروش(تنبک)، کیمیا مرادیان(کوزه)، مســعود کمیجانی، مهدی حیدریــان، مســعود بابکیــان، فرشــاد هیتی و جواد مردیان (ســه تار) بــه هنرنمایی خواهند پرداخت.

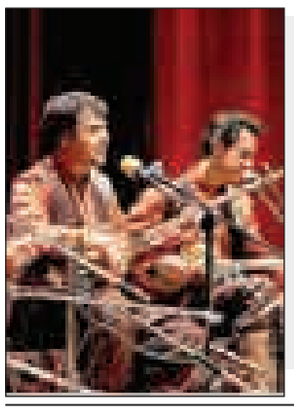

خبر

برای «نریمان» که هیچ‌گاه استادش را ندید

دل‌مان به همین قدیمی‌ها و پیشکسوتان خوش است که آنها هم یکی‌یکی موســیقی ایران را تنها می‌گذارند و می‌روند. منصور نریمان یکی از همان قدیمی‌ها بود که فقط موســیقی نمی‌دانست، بلکه درس اخلاق نیز گرفته بود. از آن قدیمی‌ها که از صحبت‌هایش سیر نمی‌شوید. منصــور نریمان صبح روز ٢٤ تیرماه از دنیــا رفت تا «عود» ایرانی برای همیشــه تنها بماند و دیگر پدر نداشته باشــد. یادگار زنده‌یاد روح‌ا...خالقی که از طریق نامه‌نگاری، موسیقی را از او آموخت، حالا میهمان جدید قطعه هنرمندان می‌شود.

به گزارش ایسنا، اســکندر ابراهیمی‌زنجانی که بعدها نام مستعار و هنری‌اش به منصور نریمان تبدیل شد، ٢٠ اسفندماه ١٣١٤ در مشهد به دنیا آمد. پدرش که سه‌تار، تار و نی را به‌خوبی می‌نواخت از همان دوران طفولیت، پســرش را زیر نظر و تربیت هنری خود گرفت و او را با ردیف‌ها و گوشــه‌های موســیقی ایرانی آشنا کرد و نواختن سه‌تار را به او آموخت.

او از ١٨ســالگی به نواختن ســاز عود روی آورد. در سال ١٣٢٢ از طرف اداره انتشــارات و رادیو مشــهد دعوت به همکاری شــد و حدود ١٦ ســال همکاری‌اش با رادیو مشهد ادامه پیدا کرد. سپس به شــیراز رفت و مسئول شورای موســیقی رادیو شیراز شد. پس از ٤ ســال همکاری با این رادیو، به تهران آمد و در رادیو ایران به عنوان تک‌نواز عود آغاز به کار و اجرای برنامه کرد.

رسالت شعر معاصر تغییر کرده است

شاعر امروز دیگر حکیم نیست

رســالت شعر و نوع پرداخت آن امروزه دچار تفاوت اساسی با شــعر کلاسیک شده و بنابراین نباید از شاعر انتظار داشت تا همانند گذشته تنها مبانی صرف دینی و حکمی را به نظم بکشد.

حمیدرضا شکارســری با اشاره به اینکه توجه و نگاه شاعران معاصر و جوان ایران به طرح موضوعات دینی و حکمی در شعر کم نشده؛ بلکه افزایش نیز یافته اســت، اظهار کرد: واقعیت این است که شعر امروز ما دیگر شعر کلاسیک و دیروزمان نیست. هم شرایط ما فرق کرده و هم رسالت شعر و نوع پرداخت آن دارای تفاوت اساسی شده است. اگر در گذشته معنی‌گرایی در شعر رایج بود امروز جریان شعر به سمتی حرکت کرده که تدبیر و عینی‌گرایی در آن رایج شده است.

وی در گفت وگو با مهر ادامه داد: شــعر معاصر ما شــعری جزنگر است که این ویژگی موجب شده جنبه‌های دراماتیک در آن بیش از پیش خود را به نمایش بگذارد. پرداختن به حکمت بدون جز نگری و عینیت از دایره شــعر معاصر خارج شده و بنابراین نباید از شاعر انتظار داشــت تا همانند گذشته تنها مبانی صرف دینی و حکمی را در شــعر خود به نظم بکشد. او در شعر به دنبال جنبه‌های روایی و دراماتیک است و این نیز به عینی‌گرایی او باز می‌گردد.

در شــعر مدرن «من شــخصی» اهمیت دارد نه «من اجتماعی»

شکارســری با تأکید بــر اینکه نگاه دینی شــاعران معاصر همانند گذشــته شعر فارسی حفظ شده اما رویکرد آنها به شعر دچار تغییر شــده است، گفت: امروزه فردیت در شعر اهمیت پیدا کرده است. در شعر مدرن فرد است که مهم است؛ این من شخصی شاعر است که اهمیت می‌یابد نه من اجتماعی او. بر همین اساس فردیت شاعر در کنار شــخصیت و عینیت او در شــعر به عنوان سوبژه نمایش در می‌آید و در مقابل هر چیز دیگری برای او حکم ابژه را دارد.

این منتقد ادبی تأکید کرد: شعر امروز هرگز نمی‌تواند و نمی‌خواهد فردیت را از خود حذف کند و این حضور فردی اســت که در حال شخصیت دادن به اوســت. بر همین اساس نمی‌شود از شعر امروز انتظار حکمت داشــت و به نظر هم نمی‌رســد این مسأله وظیفه و رسالت شعر امروز باشد.

شعر امروز جایگاه حکمت نیست

این شــاعر تصریح کرد: به نظر نمی‌رسد شاعر امروز روشنفکر و حکیم و دانشــمند باشد، او با هر ســطحی از دانش به خود شعر توجه می‌کند چون فردیت شعر برایش مهم است. این یعنی پایین آمدن از مرتبت شاعری همسنگ شاعران کلاسیک و در بیان دیگر به این معناســت که شعر امروز جایگاه حکمت نیست و شاعر نیز حکیم نیست.

سینما

سینما

- قدس۱: ..... عصر یخبندان
- قدس۲: ..... یاسین
- سینما کانون..... نهنگ عنبر
- بهمن ملایر:..... گینس
- فرهنگ کبودرآهنگ .....رخ دیوانه
- آزادی تویسرکان..... رخ دیوانه

مدیر کل کتابخانه های استان

نگاه فرامحلی به کتابخانه‌ها داشته باشیم

باید نــگاه فرامحلی بــه کتابخانه‌ها داشته باشیم.

عاطفــه زارعی مدیــرکل کتابخانه‌های عمومی استان همدان در دومین نشست با کتابداران شهرستان تویسرکان نیروی انســانی را مهمترین عنصر سازمانی در کســب موفقیت و پیشــرفت دانست و اظهار کــرد: خلاقیت، نوآوری و تلاش هدفمنــد کارکنان، موجــب پویایی و حرکت رو به رشــد در سازمان خواهد شــد.

وی جایگاه کتابخانه‌های عمومی را در ارتقای سطح سواد و آگاهی جامعه ممتاز و بی‌بدیل برشــمرد و بیــان کرد: منابع مســتند و موثق موجود در کتابخانه‌های عمومی گنجینه‌ای ارزشمند در راستای ارتقای آگاهی در جامعه است.

مدیرکل کتابخانه‌هــای عمومی همدان تصریــح کرد: توســعه کمــی و کیفی کتابخانه‌هــا از مهمتریــن برنامه‌هــای اداره‌کل کتابخانه‌های استان است و باید نگاه به توســعه کتابخانه‌های عمومی با رصد پیشرفت‌ها و تحولات کتابخانه‌ای در سطح جهان انجام شود.

وی با تأکید بر اینکه باید نگاه فرامحلی بــه کتابخانه‌هــا داشــت، گفــت: باید برنامه‌ریزی برای کتابخانه‌ها بر اســاس وضعیت و عملکرد کتابخانه‌های موفق در سطح جهان باشد تا بتوان همانند آنها شاهد پیشــرفت در زمینه‌های مختلف بــود.

زارعی از مســئولان و دهیاران روســتاها درخواست کرد: از کتابخانه‌های روستایی به عنوان مهمترین پایگاه فرهنگی روستاها حمایت شایســته‌ای به عمل آورند زیرا تقویت فرهنگ کتابخوانی در هر منطقه‌ای برکات بی‌شــماری برای مردم به ارمغان خواهد آورد.

به گزارش فــارس، وی با بیــان اینکه مطالعه در جوامع پیشــرفته حکایت از ارزش‌گذاری فرهنگــی در این جوامع دارد، گفــت: باید کتاب به عنوان مبنا و اساس توســعه فرهنگی در کانون توجه قرار گیرد.

سرپرست اداره کتابخانه‌های عمومی شهرســتان تویســرکان نیز بــا بیان اینکــه تقویــت کتــاب و کتابخوانی رابطه مســتقیمی با اعتــلای فرهنگ جامعه دارد، گفت: کتابداران رسالت خطیــری را در زمینه ارتقای فرهنگ جامعه دارند.

کریمــی ویژگی بــارز کتابــداران این شهرســتان را دلســوزی، خوش‌ذوقی، تعهــد و تخصــص بالا در امــر کتاب و کتابخوانــی دانســت و تصریح کرد: تدابیر و برنامه‌های اجرایی دبیرکل نهاد کتابخانه‌های عمومی کشــور موجی از امیدآفرینی را در بین کتابداران به همراه دارد.

نویسندگان کودک نیاز به حمایت دارند

کارشــناس مســئول آفرینش‌های ادبی کانــون پرورش فکــری کودکان و نوجوانــان اســتان همــدان گفــت: نویســندگان ما نیاز به حمایت معنوی و مادی دارند تا بتوانند این حرفه را به عنوان شغل دنبال کنند.

بهناز ضرابی‌زاده، کارشــناس مســئول آفرینش‌هــای ادبــی کانــون پرورش فکــری کــودکان و نوجوانان اســتان همــدان از دوران نوجوانــی فعالیــت خــود را در حوزه کــودک و نوجوان با نگارش ادبیــات کودکانه آغاز کرد. تألیــف و چاپ ۲۵۰ اثر داســتانی و ادبی در نشــریات و مجلات برگزیده کشوری، برگزیده بیش از ۳۰ جشنواره داستان‌نویسی سراسری از جمله کسب مقام نخست در نخستین جایزه داستان ویژه مخاطبــان کــودک و نوجوان با موضــوع امام‌خمینــی(ره) و انقــلاب اســلامی، تقدیر شــده در چهارمین و ششــمین جایزه ادبی اصفهان، کســب مقام‌های برگزیده در هشــتمین، نهمین و دهمین جشنواره مجمع خبرنگاران و نویسندگان دفاع مقدس است.

گفــت وگویــی بــا ایــن کارشــناس آفرینش‌هــای ادبــی کانــون پــرورش فکــری کــودکان و نوجوانان اســتان ، بهناز ضرابی‌زاده داشــته‌ایم که در ادامه می‌خوانیم.

ضرابی‌زاده می‌گوید: از دوران نوجوانی به دلایل علاقه فراوان به حوزه کودک و نوجوان وارد حوزه هنر شــدم و این را می‌توان گفت که افرادی که در این بخش وارد می‌شــوند به دنبال علایق شخصی خود هستند. وی تصریح کرد: از ابتدای فعالیتم با کــودکان در ارتباط بودم و در حوزه کودک و نوجوان با هدف کســب مهارت شناخت شدم.

کارشــناس مســئول آفرینش‌های ادبی کانون پرورش فکری کودکان و نوجوانان استان همدان اظهار کرد: در حال حاضر بسیاری از هنرمندان و نویسندگان با زبان هنر آینده پویا و اندیشــمند را به اشکال مختلــف در اختیار کــودک و نوجوان سرزمین قرار می‌دهند.

ضربــی‌زاده با پاســخ به این ســؤال که آیــا نویســندگان تخصصی حوزه کودک و نوجوان داریم یا نه؟ افزود: بســیاری از نویســندگان ما در حوزه طنــز، اجتماعی و فانتــزی تخصصی کار می‌کننــد و تمام تلاش خود را در راستای غنی‌ســازی ادبیات کودک و نوجوان می‌کنند.

وی گفــت: یکی از دلایلــی که موجب می‌شــود آن طور که باید ادبیات منحصر کودک و نوجوان برآورده نشود رقابت نکــردن صحیح و ســالم در این بخش اســت که خــود موجب بــروز ضعف و آســیب شده اســت. وی بیان کرد: در سال‌های اخیر در حوزه چاپ کتاب‌های خاطره اتفاقات خوشایندی اعم از بخش رقابت بین نویسندگان این حوزه صورت گرفته که موجب توجه زیاد نویسندگان در این بخش شده است.

این نویســنده همدانی می‌گویــد: باید رقابــت در حوزه کودک و نوجوان بیش از پیش انجام شود تا از این طریق شاهد اتفاقات خــوب برای نویســندگان این حوزه باشــیم در غیر این صورت دارای رکود خواهیم شد.

ضرابــی‌زاده با بیــان اینکه بســیاری از ناشــران کتاب‌هایی را به نمایشــگاه‌ها عرضــه می‌کننــد که از لحــاظ کیفی و محتوای مناســب نیســت و می‌خواهند از این طریق به فروش برســانند، اظهار کرد: همچنین این در حالیست که توزیع کتاب کودک و نوجوان در سایر استان‌ها بــه خوبی صــورت نمی‌گیــرد و حتی کتاب‌های ارزشــمندی وارد استان‌ها و شهرستان‌ها نمی‌شود.

طرح روز

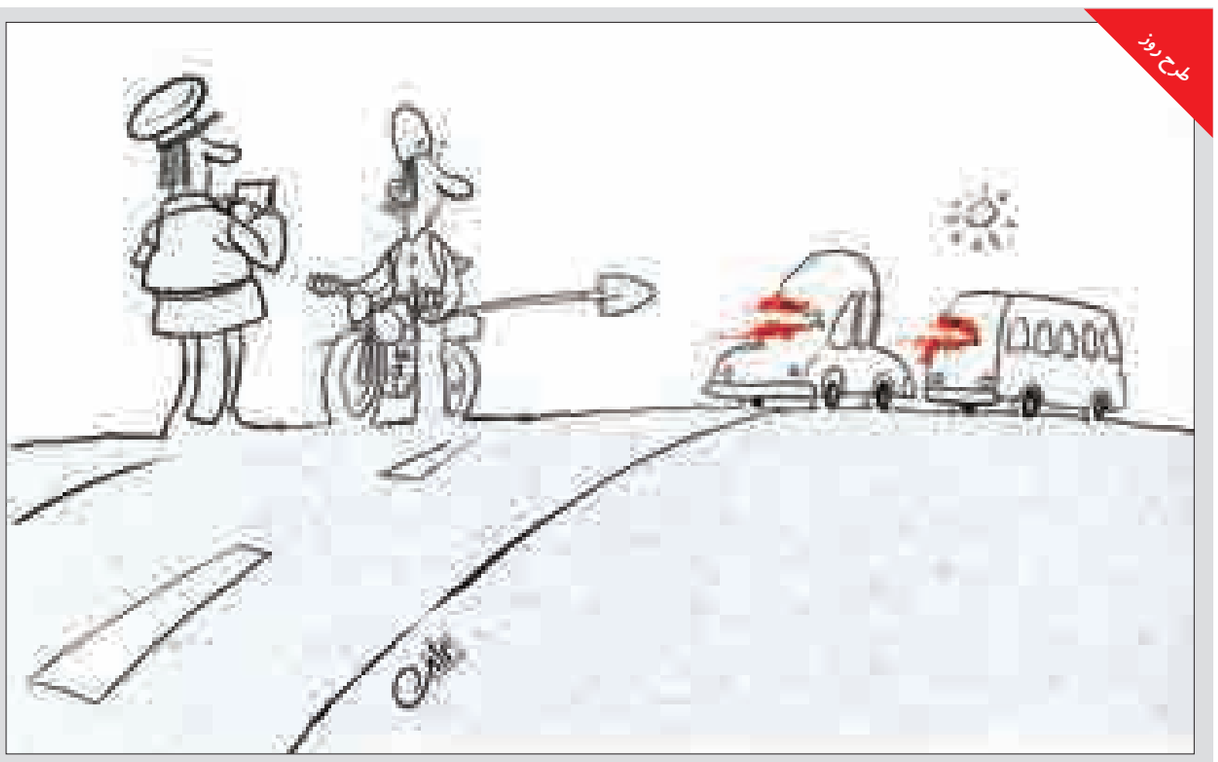

طرح -علی پاکنهاد

خبر

همزمان با شب‌های ماه مبارک رمضان

نمایش خیابانی « ذره به اندازه دنیا» در همدان اجرا شد

نمایش خیابانی ذره‌ای به اندازه دنیا به نویسندگی و کارگردانی فواد ابراهیمیان در ایام ماه مبارک رمضان در همدان اجرا شد.

به گزارش روابط عمومی اداره فرهنگ و ارشــاد اســلامی شهرستان همــدان ؛ فواد ابراهیمیان گفت : نمایش «یک ذره به نام دنیا » کاری از گروه نمایشــی «صورتک» با بازی «مهدی کوثری و سجاد کرمی » بوده که خانم مرضیه درخشــان‌نیا به عنوان مشاور و مهدی کوثری نیز به عنوان دستیار کارگردان در کنار آهنگسازان این کار آقایان علی ابراهیمیان و مهدی صادقی همکاری می‌کردند.

وی گفت: این نمایش خیابانی کاری با موضوع دفاع مقدس بوده که ارتباط مستقیمی نیز با مفاهیم قرآنی دارد.

ابراهیمیان افزود: داســتان این نمایــش که در یکی از عملیات‌های جنگ تحمیلی اتفاق می‌افتد حکایت پیرمردی است که همراه یکی از رزمندگان اهل خراســان در حین عملیات، گم شده و ماجراهای متعــددی برخورد می‌کند تا اینکه مرد ســالخورده بر اثر بی‌آبی و تشنگی شهید شــده و رزمنده جوان‌تر با کمک وی به خاک میهن بازمی‌گردد.

کارگــردان نمایش « ذره‌ای از دنیــا» ادامه داد: این نمایش در ایام ماه مبارک رمضان امســال برای عموم مردم علاقمند به هنر نمایش شهر همدان به مدت ۱۰ شب و در رأس ساعت ۲۲ در مکان‌هایی همچون پارک مردم، بلوار ارم و پارک ایرانیان اجرا داشته است.

وی با اشــاره به اســتقبال عمومی از اجرای این نمایش در بین مردم افزود: خوشــبختانه مردم از اجراهای خیابانی بخصوص در این ایام اســتقبال مناسبی داشــته به طوری که بیش از ۱۰۰ نفر در هر اجرای ما حضور داشتند.

این هنرمند همدانی با تأکید بر اینکه برای اجراهای خیابانی می بایست شــرایط و امکانات لازم مهیا شــود ادامه داد: با توجه به اینکه اجرای ما در شــب بود ناگزیر به استقرار در مکان‌هایی زیر نور و یا جاهایی بودیم که از ازدحام و شلوغی کمتری برخوردار بودند که این امر کمی کار ما را با مشکل مواجه می‌کرد.

ابراهیمیان تصریح کرد: این نمایش علاوه بر شهر همدان در شهرستان های فامنین، اســدآباد و لالجین نیز به سفارش اداره فرهنگ و ارشاد اسلامی اســتان به نمایش درآمده که علاوه بر آن ۳ اجرای دیگر نیز برای اداره کل زندان‌ها، مؤسســه بنیاد قرآن و حلقه صالحین سازمان بسیج هنرمندان نیز در این ایام داشته‌ایم.

معرفی کتاب

چاپ چهارم کتاب «تاریخ ادبیات دینی کودک و نوجوان» در راه کتاب‌فروشی‌ها

چاپ چهارم کتاب «تاریخ ادبیات دینی کودک و نوجوان» نوشته سید علی کاشفی‌خوانساری منتشر شد.

به گزارش فارس، کتاب «تاریخ ادبیات دینی کودک و نوجوان» به قلم ســید علی کاشفی‌خوانساری که از ســوی انتشارات حوا منتشر شده اســت در ۸ فصل به بررسی کتاب‌های اسلامی برای مخاطبان کودک و نوجوان در ایران پرداخته اســت. نخستین فصل کتاب به آموزه‌های دینــی برای کودکان در متون کهن از قرن چهارم تا آغاز صنعت چاپ در ایران در متونی همچون رسالات اسماعیلیه، کشف‌المحجوب، کلیه ودمنه و کتاب حسنین می‌پردازد.

دومین فصل کتاب به حماســه‌های دینی برای کودکان و ســومین فصل کتاب بــه «اولین کتاب‌هــای مذهبی برای کــودکان ایران» اختصاص یافته است.

نویســنده در فصــل چهارم به بررســی نخســتین مطالب دینی و مجــلات دینی برای کودکان و نوجوانــان در دوره قاجار پرداخته است. کتاب‌های دینی کودک و نوجوان در دوره پهلوی، مطبوعات دینی کودک در دوره پهلوی، فهرست کتاب‌های اسلامی کودک در دوره پهلوی و فهرســت کتاب‌های مسیحی به زبان ارمنی عناوین ســایر فصول این کتاب اســت. کتاب تاریخ ادبیات دینی کودک و نوجوان برای نخســتین‌بار در سال ۱۳۸۷ از سوی نشر حوا منتشر شــد و چاپ چهارم آن در آستانه عید فطر در شمارگان هزارنسخه و بــا قیمت ۱۸هزار تومان در ۲۸۷ صفحه راهی کتاب فروشــی‌ها شده است.

پیام تاریخ، تمدن و فرهنگ مادستان
The Message Of Madestan's History & Civilization & Culture
روزنامه همدان پیام
۷
دوشنبه ● ۲۹ تیرماه ۱۳۹۴ ● شماره ۲۴۰۱
اقتصاد
eghtesad@hamedanpayam.com

رشد ٦ درصدی اقتصاد ایران در سال ۹۵ با اجرای توافق هسته‌ای

مؤسسه مالیه بین‌المللی پیش‌بینی کرد با فرض اجرای بدون مشکل توافق هسته‌ای رشد اقتصادی ایران امسال به ۳ درصد و در سال ۹۵ به ٦ درصد برسد.

به گزارش تسنیم به نقل از پرس‌تی‌وی، تحلیلگران می‌گویند، تقاضای سالیانه در ایران برای واردات تا سال ۲۰۲۰ ممکن است در نتیجه لغو تحریم‌ها به ۲۰۰ میلیارد دلار برسد. تحلیلگران معتقدند، کشورهای امارات، لبنان و ترکیه در بهترین موقعیت برای منتفع شدن از افزایش مبادلات تجاری با ایران قرار دارند. به گفته تحلیلگران بانک آمریکا مریل لینچ، لغو تحریم‌ها همچنین موجب تجارت آزادانه‌تر و منتفع شدن قفقاز جنوبی خواهد شد، اما به دلیل کاهش قیمت نفت و رقابت برای صدور گاز به اروپا می‌تواند تأثیراتی منفی برای روسیه داشته باشد. بر اساس گزارش روزنامه خلیج تایمز امارات: «با این وجود، تثبیت هرگونه افزایش فعالیت‌ها مستلزم اصلاحات کلان در اقتصاد ایران است.»

این گزارش به نقل از تحلیلگران انستیتوی مالیه بین‌المللی می‌نویسد، سودی که توافق برای امارات دارد این است که ممکن است شرکت‌های خارجی بیشتری برای تجارت با ایران به دوبی بیایند.

ایران با تولید ناخالص داخلی ٤٨٥ میلیارد دلار، هجدهمین اقتصاد بزرگ جهان از نظر برابری قدرت خرید است و دومین اقتصاد بزرگ خاورمیانه پس از عربستان محسوب می‌شود. بر اساس گزارش خلیج تایمز، لغو تدریجی و ناقص تحریم‌ها می‌تواند به رشد سریع تقاضا در ایران کمک کند، بخصوص اگر صادرات نفت ایران به سطح پیش از سال ۲۰۱۲ برسد.

تحلیلگران مریل‌لینچ اضافه کردند: «تحلیل ما نشان می‌دهد که اگر تحریم‌ها نبود، اقتصاد ایران به بزرگی اقتصاد عربستان می‌شد. ما معتقدیم، توافق هسته‌ای احتمالاً منافع کلانی را در ۳ حوزه نصیب ایران خواهد کرد: نقدینگی، تجارت و سرمایه‌گذاری.»

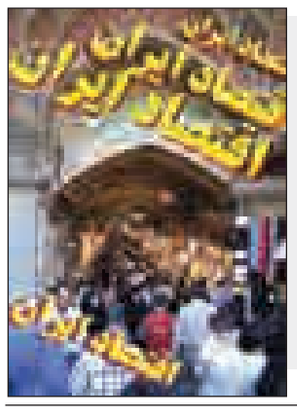

خبر

تاریخ برگزاری نمایشگاه چاپ و بسته‌بندی تغییر کرد

به دنبال اعتراض دست‌اندرکاران صنعت چاپ مبنی بر همزمانی بیست‌ودومین نمایشگاه بین‌المللی چاپ و بسته‌بندی و ماشین‌آلات وابسته با تعطیلات سال نو میلادی، تاریخ برگزاری این نمایشگاه از ۲ تا ۵ دی‌ماه به ۲ تا ۵ بهمن‌ماه تغییر کرد.

به گزارش ایپینا، شرکت سهامی نمایشگاه‌های بین‌المللی با درج تقویم نمایشگاه‌های داخلی سال ۹٤ تاریخ جدید نمایشگاه بیست‌ودوم را از روز چهارشنبه دوم لغایت شنبه پنجم بهمن‌ماه اعلام کرده است.

گفتنی است نمایشگاه تبلیغات و بازاریابی که همه ساله همزمان با نمایشگاه چاپ و بسته‌بندی برگزار می‌شد به تاریخ ۱۲ تا ۱۵ بهمن موکول شده است.

قیمت خودرو کاهش نمی‌یابد

وزیر صنعت،معدن و تجارت با تأکید بر اینکه قیمت خودروهای داخلی پس از توافق هسته‌ای کاهش نمی‌یابد، گفت: توافق‌نامه‌هایی با برخی کشورها برای گسترش همکاری‌های تجاری آماده شده است که پس از رفع تحریم‌ها امضا می‌شود.

به گزارش مهر، محمدرضا نعمت‌زاده با اشاره به امضای توافق‌نامه میان ایران و گروه ۱+۵ گفت: به طور قطع حجم مبادلات تجاری کشور پس از رفع تحریم‌ها افزایش خواهد یافت. در این میان، مواد شیمیایی و پتروشیمی‌ها، مواد کانی مثل فولاد و مس و فلزات گران‌بها و خودروسازی در اولویت قرار دارد.

وزیر صنعت، معدن و تجارت افزود: توافق نامه‌هایی با سایر کشورها آماده شده که پس از رفع تحریم‌ها امضا می‌شود.

وی تصریح کرد: قیمت خودروهای داخلی کاهش نمی‌یابد، زیرا قیمت آن را شورای رقابت تعیین می‌کند اما اگر نرخ ارز کاهش یابد، ممکن است قیمت خودروهای خارجی کاهش یابد. نعمت‌زاده، یکی از اولویت های وزارتخانه متبوعش را در جذب سرمایه، حوزه تکنولوژی هایی دانست که کشور در آن عقب‌ماندگی دارد.

توافق هسته‌ای تأثیری در بازار سکه و ارز ندارد

رشد قیمت‌ها موقتی است

رئیس اتحادیه طلا و جواهر با بیان اینکه افزایش شدید تقاضا از روز توافق موجب افزایش قیمت سکه شد، گفت: رشد قیمت‌ها موقتی است. محمد کشتی‌آرای در خصوص دلیل افزایش قیمت سکه در شرایط کاهش بهای انس جهانی طلا و افزایش نداشتن نرخ ارز به فارس گفت: تقاضا برای خرید سکه و طلا به شدت افزایش یافت که به نظر می‌رسد اثرات موقتی مذاکرات هسته‌ای باشد. وی افزود: تقاضا بسیار زیاد اما فروش کم بود، همین مسأله قیمت طلا را افزایش داد، البته توافق هسته‌ای تأثیر چندانی در بازار سکه و طلا ندارد و حتی در صورت اجرای توافقات تأثیرات آن تا چند ماه آینده نمودار خواهد شد.

رئیس اتحادیه طلا و جواهر با بیان اینکه در چند ماه اخیر همه مسائل اقتصادی و خرید و فروش‌ها با نگاه به مسائل سیاسی انجام می‌شد، گفت: معمولاً در فرصت‌های این چنینی کسانی که در گذشته دارایی‌های خود را به پول نقد تبدیل کرده‌اند از فرصت استفاده کرده و با کاهش مقطعی قیمت‌ها به بازار وارد شده و خرید می‌کنند.

وی ادامه داد: معمولاً خریدهای این چنینی عرضه و تقاضا را از تعادل خارج می‌کند و موجب افزایش موقتی قیمت‌ها می‌شود.

کشتی‌آرای تأکید کرد: همه این نوسانات موقتی و هیجانی است و تحولات واقعی را تا چند روز آینده شاهد خواهیم بود.

هشدار به شرایط پسا تحریم

اشتباه کنیم تورم در راه است

یکی از نتایج مذاکرات ایران با کشورهای غربی برای رفع تحریم‌ها، امکان سرمایه‌گذاری‌های قابل توجه از سوی سرمایه‌گذاران خارجی در کشورمان و همچنین آزادسازی بخش عمده‌ای از درآمدهای بلوکه شده ایران در سایر کشورها و ورود آنها به اقتصاد ایران است.

طبق گفته‌های یک کارشناس اقتصادی، اگر یک برنامه‌ریزی صحیح برای امکانات فراهم شده پس از تحریم‌ها و همچنین دلارهای آزادسازی شده، صورت نگیرد؛ و اولویت‌ها و برنامه‌ها مشخص نشود؛ زمینه‌های مناسب برای سرمایه‌گذاری‌ها با ظرفیت‌ها و پتانسیل‌های بالا فراهم و معرفی نشود و اهداف هم مشخص نباشد امکان تورم وجود دارد.

علی قنبری به تورم بالای ٤۹ درصدی که در اقتصاد ایران پس از جنگ ایران و عراق اتفاق افتاد، در شرایط پس از رفع تحریم‌ها هشدار داد و افزود: باید نسبت به این موضوع درس بگیریم و مراقب باشیم تا همان وضعیت در اقتصادمان رخ ندهد و اولویت‌ها و زمینه‌های سرمایه‌گذاری را از هم اکنون مشخص کنیم.

وی، تمرکز و سرمایه‌گذاری بر روی تولید و صدور کالاها را پیشنهاد و بیان کرد: این امر در شرایط فعلی می‌تواند منجر به افزایش اشتغالزایی، عرضه بیشتر کالاها، مهار تورم، بهبود و ارتقای سطح رفاه عمومی جامعه شود.

این اقتصاددان درباره انتظارات مردم برای کاهش قیمت‌ها پس از لغو تحریم‌ها گفت: انتظارات مردم بجاست. مردم سال‌های سال با فشارهای تورمی به سر بردند و حال با لغو تحریم‌ها انتظار دارند که گشایشی در فعالیت‌های اقتصادی ایجاد شود و شرایط اقتصادی و رفاهی آنها بهبود یابد و دولت با مدیریت سرمایه‌ها، آنها را به سمت افزایش تولید و درآمد سرانه جامعه هدایت کند و موجبات افزایش عرضه بیشتر کالاها و کاهش بیکاری و کنترل تورم را مد نظر داشته باشد و با این برنامه‌ریزی و هدایت دولت تغییراتی ایجاد شود.

انتظار ارزانی را نداشته باشید

مرتضی افقه هم در همین رابطه به مهر گفت: به صورت بالقوه اگر برای منابع آزادسازی شده پس از لغو تحریم‌ها، خوب تدبیر شود، خطری اقتصاد را تهدید نمی‌کند.

این اقتصاددان و استاد دانشگاه با بیان اینکه اگر دلارها و منابع ارزی آزادسازی شده به بخش تولید روانه شوند، با تورم مواجه نخواهیم شد، افزود: اما خطراتی از جمله استفاده نکردن صحیح از منابع ارزی و تأثیر آن بر افزایش تورم و نقدینگی بالقوه وجود دارد، اما در کنار آن ظرفیت‌های خالی هم در اقتصاد وجود دارد.

افقه با اشاره به اینکه در سال‌های اخیر بخش‌ها و فعالیت‌های غیرمولد به شدت تقویت شده‌اند و سازو کارهای اقتصادی، اداری و بوروکراسی اقتصاد را به سمت شکل‌گیری بخش‌های غیرمولد سوق داده است، تصریح کرد: باید ساز و کارهای جذب سرمایه‌گذاری‌های آزاد فراهم شود. اگر دولت این سازو کارها را آماده نکند و ورود سرمایه‌ها به بخش تولید را نتواند هدایت و کنترل کند، منابع آزادسازی شده به سمت بخش‌های غیرمولد سرازیر می‌شود و اقتصادمان را با تورم جدی مواجه خواهد کرد.

وی درباره انتظارات مردمی هم عنوان کرد: توده مردم باید شکیبایی به خرج دهند و انتظار ارزان شدن قیمت کالاها را نداشته باشند. همین که دولت بتواند سرعت تورم را کاهش دهد و کنترل کند و متغیرهای اقتصادی را تثبیت نماید، می‌تواند زمینه‌ساز موفقیت‌های اقتصادی باشد.

باید مراقب باشیم که به پشتوانه دلارها، پول چاپ نکنیم، زیرا چاپ اسکناس بدون پشتوانه توسط بانک مرکزی می‌تواند به افزایش تورم دامن بزند و منجر به بالارفتن تورم شود

این اقتصاددان و استاد دانشگاه بر توجه بیشتر به وضعیت اشتغال و استفاده از ظرفیت‌های خالی تأکید کرد و گفت: متأسفانه تولید در کشور با موانع ساختاری زیادی مواجه است. یکسری تغییرات اساسی در ساختارهای سیاسی، اقتصادی و اجتماعی نیاز است و موانع تولید هم باید برطرف شود، زیرا موانع غیراقتصادی تولید موجب می‌شود که با وجود سرمایه‌های ریالی و ارزی، تولید با رشد اقتصادی و شاخص‌های اقتصادی هم به همان نسبت با بهبود مواجه نشوند.

این اقتصاددان درباره وضعیت بازار ارز پس از تحریم‌ها عنوان کرد: برخی انتظار داشتند که بازار ارز پس از اعلام نتایج توافق دچار شوک شود، البته کاهش جدی هم در قیمت‌های بازار ارز در مدت زمان بسیار کوتاهی اتفاق افتاد اما این بازار با تجربه یکی، ۲ سال گذشته فهمیده که حتی انتشار خبر توافق هسته‌ای هم شوک قابل ملاحظه‌ای را به آن وارد نمی‌کند. به هر حال اعلام نتایج بر بازار ارز آثار روانی گذاشت. اما انتظار می‌رود که طی یک هفته پس از اعلام نتایج، قیمت‌ها به مسیر عادی بازگردد و این تغییرات یک هفته‌ای هم اثرات روانی توافقات است.

افقه با اشاره به اینکه در روز پس از اعلام نتایج، قیمت‌ها در بازار ارز کاهش یافت و صرافان خریدار بودند نه فروشنده، چون می‌دانستند که قیمت‌ها باز خواهد گشت، درباره اینکه چرا قیمت دلار پس از تحریم کاهش نخواهد یافت، بیان کرد: منابع آزادسازی شده به کشور وارد می‌شود، اگرچه عرضه زیاد می‌شود اما چون بخش قابل توجهی از منابع ارزی به دلیل مالکیت نفتی در اختیار دولت است و تفکر اقتصادی دولتی حاکم است و از سوی دیگر صادرکنندگان ذی‌نفوذ به دولت فشار می‌آورند که قیمت ارز را کاهش ندهد، (چون به غلط تصور می‌کنند که صادرات غیرنفتی با این روش می‌تواند افزایش یابد)، بنابراین انتظاری برای کاهش قیمت ارز نباید داشته باشیم.

با این وجود گرایش به افزایش قیمت ارز در دولتمردان دیده نمی‌شود و در میان‌مدت قیمت ارز از محدوده ۳ هزار تومان تا ۳ هزار و ۲۰۰ یا ۳ هزار و ۳۰۰ تومان کمتر نخواهد شد.

از لغو تحریم ها ذوق‌زده نشویم

نایب رئیس اول کمیسیون اقتصادی مجلس نیز درباره مخاطرات اقتصادی پس از تحریم گفت: ما نباید دچار ذوق‌زدگی شویم و روش صرفه‌جویی، افزایش بهره‌وری، اقتصاد مقاومتی و حمایت از تولید ملی را باید همچنان ادامه دهیم و گول برداشته شدن تحریم‌ها را نخوریم.

محمد حسن‌نژاد نسبت به افزایش واردات بی‌رویه با برداشته شدن تحریم‌ها، هشدار داد و اظهارکرد: با رفع تحریم‌های اقتصادی، درآمدهای نفتی و سهم نفت بالاتر می‌رود و این امر موجب می‌شود که سهم نفت در درآمدهای عمومی افزایش یابد و این موضوع به صلاح نیست و در عین حال نباید از موضوع مالیات و افزایش سهم آن در اقتصاد ملی غافل شویم.

این کارشناس مسائل اقتصادی با تأکید بر اینکه نباید از افزایش بهره‌وری و خصوصی‌سازی در کشور غافل شویم، عنوان کرد: نباید به دنبال واردات بی‌رویه کالاها به جای افزایش تولید شویم و اینها آسیب‌هایی است که در مراودات بین‌المللی متوجه ماست.

وی درباره تأثیر آزادسازی دلارهای بلوکه شده بر اقتصاد و تورم در صورت استفاده نکردن صحیح از این دلارها گفت: پول‌های آزادسازی شده کشورمان که در سال‌های اخیر در کشورهای غربی بلوکه شده بودند با رفع تحریم‌های اقتصادی آزادسازی می‌شوند؛ بنابراین باید مراقب باشیم که به پشتوانه دلارها، پول چاپ نکنیم، زیرا چاپ اسکناس بدون پشتوانه توسط بانک مرکزی می‌تواند به افزایش تورم دامن بزند و منجر به بالارفتن تورم شود.

این کارشناس مسائل اقتصادی با تأکید بر خطراتی که ممکن است در نتیجه افزایش نقدینگی و تورم ایجاد شود، تصریح کرد: دلارهای آزادسازی شده را باید به سمت تولید و سرمایه‌گذاری در بازار سرمایه سوق دهیم تا آثار زیان‌باری برای اقتصاد نداشته باشد. باید مراقب باشیم که حلاوت رفع تحریم های اقتصادی از بین نرود.

حسن نژاد در پاسخ به این سؤال که چگونه می‌توان انتظارات و توقعات سطح جامعه را از برداشته شدن تحریم‌ها کاهش داد، زیرا مردم انتظار دارند که با رفع تحریم‌ها، قیمت‌ها در بازار شکسته شود و نرخ دلار کاهش یابد؟ گفت: نباید مردم انتظار داشته باشند که با رفع تحریم‌ها، کاهش قیمت‌ها اتفاق بیفتد؛ مگر در برخی از کالاها و یا نرخ دلار که البته به نظر نمی‌رسد که قیمت دلار بیش از ۱۰ درصد کاهش یابد.

بازار

بازار صادرات فرش رونق می‌گیرد

روند صادرات فرش دستباف به همه بازارها به ویژه آمریکا پس از تحریم‌ها افزایشی خواهد بود.

سرپرست مرکز ملی فرش ایران از امکان صادرات فرش دستباف به بازار آمریکا خبر داد و گفت: پس از انتشار برنامه جامع اقدام مشترک ایران و کشورهای ۱+۵ پیش‌بینی می‌شود شاهد روند افزایشی صادرات در همه بازارها و به ویژه بازار آمریکا خواهیم بود.

حمید کارگر به ایرنا، گفت: وقتی این افزایش روند صادرات فرش دستباف، شتابنده و جهشی خواهد بود که مطالعه دقیق بازار هم انجام شود.

وی با بیان اینکه حضور نداشتن ۵ ساله فعالانه فرش ایران در بازار آمریکا، موجب جایگزینی فرش هند در آن بازار شده است، اظهار کرد: این موضوع به طور طبیعی مسیر صادرات فرش دستباف ایران به بازار آمریکا را سخت و دشوار خواهد کرد.

کارگر ادامه داد: لزوماً قرار نیست بلافاصله پس از اجرای توافق آن سهم نزدیک به ۲۰ درصدی صادرات فرش دستباف به ارزش نزدیک به ۱۰۰ میلیون دلار که پیش از این در بازار آمریکا مورد نظر بود، دوباره تصاحب شود. سرپرست مرکز ملی فرش ایران بیان کرد: فعالان فرش دستباف کشور باید با هوشمندی، رصد مجددی بر سلیقه بازار آمریکا و تفاوت‌های احتمالی ایجاد شده در نیاز و سلیقه بازار و همینطور بررسی وضعیت کشورهای رقیب ما در آن بازار داشته باشند تا بتوانیم جهشی صادراتی در سال ۲۰۱٦ را انتظار داشته باشیم.

وی با بیان اینکه فرش دستباف ایران از ۲ منظر از وقوع تحریم‌ها در معرض آسیب بود، گفت: نخستین آسیب، تحریم مستقیم واردات فرش ایرانی به آمریکا بود که از سال ۲۰۱۰ برقرار شد و کشور آمریکا به عنوان بزرگترین واردکننده فرش ایران از دسترس فعالان فرش دستباف خارج شد. به گفته وی، آمریکا تا پیش از سال ۱۳۸۸ رتبه نخست واردکنندگان فرش دستباف ایرانی با سهمی بیش از ۱٦/۵ درصد و ارزش حدود ۸۲ میلیون دلار را در اختیار داشت.

بورس

دلایل منفی شدن بورس یک روز پس از اعلام توافق

یک کارشناس بازار سرمایه گفت: عرضه‌های سنگین در بسیاری از نمادهای مؤثر بر شاخص کل به ویژه توسط حقوقی‌ها موجب منفی شدن روند بازار شده است.

علی کاوه به تسنیم گفت: دستیابی به جمع‌بندی نهایی در مذاکرات هسته‌ای میان اعضای گروه ۱+۵ و ایران پس از ۱۲سال یکی از اتفاقات خوب و سرنوشت‌ساز برای اقتصاد و بازار سرمایه کشور است؛ زیرا با این اتفاق سایه سنگین ریسک سیاسی از بالای سر اقتصاد و بازار سرمایه کشور کنار رفت.

این کارشناس بازار سرمایه افزود: یکی از دلایل اصلی افت بازار سهام در ماه‌های گذشته ابهام در نتیجه مذاکرات هسته‌ای بود که با رویدادی که در این زمینه رقم خورد می‌توان امیدوار بازگشت سرمایه و نقدینگی به بورس بود. وی بیان کرد: البته اقبال معامله‌گران از این پس به صنایعی خواهد بود که بیشترین ضربه را از شرایط تحریمی خورده‌اند و این دیروز فرصت مناسبی را برای بهبود شرایط آنها فراهم خواهد کرد که باید معامله‌گران بورسی با دید میان و بلندمدت انتظار بهبود شرایط و سودآوری این صنایع را داشته باشند. این کارشناس بازار سرمایه در خصوص چرایی تاثیرپذیر نبودن بورس از توافق هسته‌ای گفت: درحالی که همگان انتظار داشتند با انعکاس خبرهای مثبت، شاهد تشکیل صف‌های خرید در بازار باشیم اما عرضه‌های سنگین در بسیاری از نمادهای مؤثر بر شاخص کل به ویژه توسط حقوقی‌ها موجب منفی شدن روند بازار شده است.

وی افزود: همچنین یکی دیگر از عامل اصلی عرضه در بازار سرمایه این است که نمادهای معاملاتی که به مجامع سالانه خود نزدیک می‌شوند فشار فروش دارند؛ زیرا سهامداران این نمادها ترجیح می‌دادند پس از رشد سهام‌شان در روزهای گذشته سود ذخیره کنند و به مجمع نروند.

این کارشناس بازار سرمایه ادامه داد: بر این اساس گروه بانکی نیز یکی از گروه‌های بازار سهام است که عرضه‌ها و صف فروش آن را می‌توان به این دلایل تعمیم داد.

خبر

هکرها سوار تلگرام شدند

پس از به گِل نشستن سرورهای تلگرام و اختلال وسیع آن در آسیا، این شبکه پیام‌رسان از وقوع حمله‌ای خبر داد که ۲۰۰ گیگابیت بر ثانیه از ترافیک آن را خورده است. شبکه پیام‌رسان موبایلی تلگرام هفته گذشته با حملات سایبری غیر فعالی (توانایی نداشتن در به دست گرفتن کنترل سرورها) در منطقه آسیا مواجه شد که اختلالات آن دامن کاربران ایرانی را نیز در واپسین روزهای هفته گذشته گرفت. بسیاری از کاربران این شبکه هنگام اتصال به سرورها با هشدار امکان نداشتن مواجه شدند و کسانی که آنلاین بوده و از پلت‌فرم تحت وب این پیام‌رسان استفاده می‌کردند، به ناگاه از شبکه اخراج شدند.

به گزارش تسنیم، مسئولان فنی تلگرام دلیل این موضوع را حملات از نوع DDOS که مخفف Distributed Denial of Service اعلام کرده‌اند؛ در این شیوه مهاجمان با در اختیار داشتن زنجیره‌ای از رایانه‌ها حجم گسترده‌ای از تقاضاها را به سمت سرورهای مقصد روانه می‌کنند که در نهایت با اشغال تمامی ترافیک مربوط به سرورهای مورد نظر موجب از کار افتادن سرویس‌دهی آن می‌شوند. این اختلالات با کندی خدمات‌دهی یا دسترسی نداشتن به حساب تلگرامی برای برخی نواحی پیرامونی این مناطق نیز برای ساعاتی مشاهده شده است؛ چنین اختلالی ناشی از دزدیده شدن ۲۰۰ گیگابیت بر ثانیه ترافیک شبکه تلگرام یا به تعبیر کادر فنی این شبکه، ارسال تقریباً ۲۰۰ میلیارد درخواست بی‌هدف ظرف هر ثانیه بوده است.

این سونامی عظیم که سرورهای تلگرام را به گل نشاند همچون سایر تهاجم‌های اینترنتی از نوع DDOS، بدون سر منشأ ماند؛ زیرا در این روش خرابکاران دنبال معرفی خود نیستند و بیشتر درصدد آسیب زدن به خدمات شرکت‌هایی هستند که به نوعی اعتبار کسب کرده‌اند. با این حال تلگرام احتمال داده که این حملات باید از سوی دولتی عصبانی یا شرکت‌های رقیب شکل گرفته باشد؛ اما با این حساب صراحتاً اعلام کرده که مبدأ حملات آسیای شرقی بوده است. در پایان تیم فنی این شرکت با اعلام اینکه اعضای این گروه بالغ بر ۱۰ سال تجربه کار عملیاتی در بخش سرویس‌های وب ناحیه اروپا را دارند، به کاربران خود اطمینان خاطر داده تا هیچ مشکلی برای آنها به وجود نیاید.

عکس و متن

مادرم دعای تو چه حاجت‌ها که دوا نمی‌کند حضور مردم مومن خداجو برای نماز فطر در مصلی

پیام تاریخ، تمدن و فرهنگ مادستان
The Message Of Madestan's History & Civilization & Culture
روزنامه همدان پیام
۸
دوشنبه ● ۲۹ تیرماه ۱۳۹۴ ● شماره ۲۴۰۱
حادثه
hadese@hamedanpayam.com

دستگیری عاملان اسیدپاشی بوکان

فرمانده انتظامی آذربایجان غربی در خصوص حادثه اسیدپاشی گفت: در تحقیقات فنی به عمل آمده از متهمان و مواجهه حضوری با مصدومان حادثه، ٤ متهم به بزه انتسابی معترف و انگیزه خود را نداشتن تعادل روحی و روانی به دلیل مصرف قرص‌های روانگردان اعلام کردند. ناصر اصلانی گفت: در پی کسب خبری از طریق مرکز فوریت‌های پلیسی ۱۱۰ مبنی بر حضور ۳ خانم به هویت‌های مشخص در یکی از مراکز درمانی بوکان به دلیل وقوع اسید پاشی، بلافاصله مأموران در محل حاضر شدند و مشخص شد که یکی از مراجعه کنندگان به صورت جزیی از ناحیه بازو و دو نفر دیگر از آنان از قسمت‌های پشت، توسط فرد یا افراد نامعلوم در یکی از خیابان‌های شهرستان مورد اسیدپاشی قرار گرفته‌اند. وی افزود: با توجه به اهمیت و حساسیت موضوع، بررسی آن به صورت ویژه در دستور کار مأموران پلیس امنیت عمومی انتظامی شهرستان قرار گرفت. فرمانده انتظامی آذربایجان غربی اظهار کرد: مأموران انتظامی شهرستان با تشکیل اکیپی ویژه و هماهنگی و حضور مقام قضایی پس از شناسایی متهمان، آنان را در مخفیگاهشان در اطراف بوکان شناسایی و در کمتر از ٢٤ ساعت دستگیر و پس از انتقال به مقر پلیس در بازرسی بدنی به عمل آمده از یکی از آنان آلات و ادوات جرم کشف و ضبط شد. به گزارش ایسنا، اصلانی با اشاره به اینکه هر ۳ نفری که مورد اسید پاشی قرار گرفته‌اند به دلیل آسیب‌های جزیی بلافاصله از مراکز درمانی مرخص شدند، گفت: در تحقیقات فنی به عمل آمده از متهمان و مواجهه حضوری با مصدومان حادثه هر ٤ متهم به بزه انتسابی معترف و انگیزه خود را نداشتن تعادل روحی و روانی به دلیل مصرف قرص‌های روانگردان اعلام کردند.
فرمانده انتظامی آذربایجان غربی در پایان گفت: با وجود جزیی بودن حادثه و نداشتن شکایت شاکی خصوصی در این زمینه، با تشکیل پرونده مقدماتی متهمان برای سیر مراحل قانونی بعدی تحویل مقامات قضایی شدند.

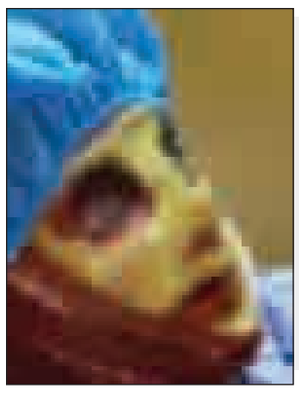

حمله مسلحانه به بانک رفاه در شهرک صنعتی

▪ سارقان پس از بستن تنها کارمند باجه بانکی ۴۷ میلیون تومان را با خود بردند

» مریم بهرام گویا

۲ سارق مسلح موتور سوار در اقدامی تبهکارانه به باجه بانک رفاه واقع در شهرک صنعتی بوعلی همدان حمله کرده و گاو صندوق بانک را خالی کردند.
چهارشنبه هفته گذشته ۲۵ تیرماه، ساعت ۱۰ و ٤۰ دقیقه صبح دو موتورسوار ناشناس پس از چند ساعت پرسه زدن در محوطه شهرک صنعتی بوعلی در یک موقعیت مناسب وارد باجه بانک رفاه شدند و با تهدید کارمند باجه، مبلغ حدودی ٤۷ میلیون تومان را به سرقت بردند.
این سرقت در حالی اتفاق افتاد که این باجه در این مکان تازه تأسیس و فقط یک کارمند داشته و همچنین باجه مجهز به دوربین و سیستم هشداردهنده بوده و از طرفی دیگر تنها چند متر با نگهبانی جلوی در شهرک صنعتی بوعلی قرار دارد.
"س" یکی از کارگران شهرک صنعتی بوعلی است که بعد از سرقت باجه در جریان نحوه سرقت قرار گرفته، می‌گوید: چهارشنبه هفته گذشته یکی از مشتریان برای انجام امور بانکی وارد باجه بانک رفاه شد که پس از دقایقی همراه کارمند باجه هراسان به نگهبانی مراجعه و خبر از سرقت مسلحانه‌ای دادند.
وی که آن موقع در نزدیکی باجه بوده از زبان کارمند باجه نحوه سرقت را اینگونه شرح می‌دهد و می‌گوید: ساعت ۱۰ و ٤۰ دقیقه دو موتورسوار ناشناس مقابل باجه توقف می‌کنند و زمانی که باجه خلوت می‌شود وارد بانک شده و یکی از آنها به سرعت پشت سر کارمند باجه رفته و با تهدید اسلحه وی را به داخل یکی از اتاق‌های باجه می‌برد و سارق دیگر نیز اقدام به جمع آوری پول‌ها می‌کند.

عکس تزئینی است

در همین حین فردی برای انجام امور بانکی وارد باجه می‌شود اما تبهکاری که در حال جمع‌آوری پول‌ها بوده به این مشتری عنوان می‌کند که باجه به دلیل قطع بودن سیستم تعطیل است و چند ساعتی بعد به باجه مراجعه کند.
این مشتری نیز که متوجه سرقت نمی‌شود از باجه خارج و سارقان نیز پس از دقایقی با ساک پر از پول پا به فرار می‌گذارند.
پس از فرار سارقان مشتری دیگری به باجه مراجعه می‌کند که متوجه صدایی از داخل اتاق پشتی می‌شود که کسی کمک می‌خواهد. وقتی در اتاق را که باز می‌کند با کارمند باجه روبرو می‌شود و آنجا می‌فهمد بانک مورد دستبرد قرار گرفته و فوراً با پلیس تماس می‌گیرند.
فرمانده انتظامی شهرستان همدان در این باره می‌گوید: باجه‌ای که مورد دستبرد سارقان قرار گرفته مربوط به بانک رفاه شعبه شهرک مدنی است که ساعت ۱۰ و ٤۰ دقیقه چهارشنبه گذشته دو ناشناس تحت عنوان مراجعه کننده در حالی که ماسک در جلوی دهان و کلاه کاسکت بر سر داشتند وارد باجه می‌شوند و نیت شوم خود را اجرا می‌کنند.
رسول مرادی ادامه می‌دهد: این باجه استانداردهای لازم را رعایت نکرده به طوری که پیشخوان محصور نبوده و سارقان به راحتی توانسته بودند به داخل پیشخوان رفته و یکی از آنها با تهدید کارمند، وی را به اتاق دیگری منتقل کرده و سارق دیگر نیز موجودی باجه را درون ساکی جمع کند.
به گفته مرادی، به احتمال زیاد اسلحه در دست سارقان قلابی بوده اما به هر حال آنها با استفاده از این فرصت بیش از ٤۰ میلیون و چند فقره چک را به سرقت برده‌اند.
وی متذکر می‌شود: این سرقت در حالی رخ داده است که باجه بانک مجهز به سیستم هشدار دهنده و آژیر بوده و نگهبانی جلوی در شهرک صنعتی نیز فاصله چندانی با باجه نداشته است. مرادی خاطرنشان می‌کند: البته نواقصی در این باجه وجود داشته است که سارقان با استفاده از یک فرصت مناسب اقدام به دستبرد از باجه زدند.
این مقام انتظامی یادآور می‌شود: تحقیقات در این باره ادامه دارد و به زودی نیز خبر دستگیری سارقان اطلاع داده می‌شود.

٢٤ تصادف در ۳ روز تعطیلات همدان

۵ تصادف فوتی و ۱۹ فقره تصادف جرحی در تعطیلات چند روز گذشته در جاده‌های استان رخ داد. رئیس پلیس راه استان همدان در این باره گفت: در تعطیلات گذشته، روزانه تردد خودروها در جاده‌های استان نسبت به روزهای عادی۳۷ درصد افزایش داشت که محور همدان- ساوه و غار علیصدر نسبت به سایر راه‌های استان از ترافیک نیمه سنگینی برخوردار بود. مهدی شاکری خاطرنشان کرد: در ایام تعطیلات گذشته، ۵ فقره تصادف منجر به فوت و ۱۹ فقره تصادف جرحی در راه‌های استان رخ داد که در تصادفات جرحی ۲۷ مجروح به بیمارستان منتقل شدند. به گفته شاکری، ۷۵ درصد تصادفات فوتی و جرحی چند روز گذشته مربوط به واژگونی بود که بیشترین دلیل تصادفات نیز توجه نداشتن به جلو و تخطی از سرعت مطمئنه بوده است.

وقوع تصادف فوتی در شهر همدان

بر اثر برخورد یک دستگاه پژو ۲۰٦ با تیر چراغ برق در همدان راننده خودرو در دم جان باخت. ساعت ۱٦ روز گذشته، یک دستگاه خودروی ۲۰٦ به رانندگی خانم جوانی در حالی که از زیر گذر پژوهش به سمت بلوار شهید احمدی روشن در حال حرکت بود که پس از این تصادف مرگبار از داخل خودرو به بیرون پرتاب شد.
رئیس پلیس راهنمایی و رانندگی استان همدان در این باره گفت: ساعت ۱٦ روز گذشته در میدان پژوهش یک دستگاه خودروی سواری پژو با تیر چراغ برق برخورد و به دلیل شدت ضربه وارده راننده خودرو در دم فوت کرد.
حسین طلایی خاطر نشان کرد: براساس نظریه کارشناسان راهنمایی و رانندگی دلیل اصلی این سانحه سرعت بالای خودروی سواری و ناتوانی راننده در کنترل خودرو بود.

پل پژوهش برای چندمین بار قربانی گرفت یکشنبه ۲۸ تیرماه

وقوع دو فقره مرگ مشکوک در همدان

فرمانده انتظامی شهرستان همدان نیز از وقوع دو مرگ مشکوک در چند روز گذشته خبر داد. رسول مرادی در گفت‌وگو با همدان پیام افزود: در پی تماس شهروندان با پلیس ۱۱۰، مبنی بر وجود جسدی در بلوار فرودگاه مأموران انتظامی به محل مورد نظر عزیمت و با جسد مردی ٤۵ ساله روبه رو شدند که به دلیل نامعلومی در بلوار فرودگاه فوت کرده بود. مرادی همچنین خاطرنشان کرد: مرگ مشکوکی دیگری نیز به اطلاع کلانتری جورقان حاصل شد که با حضور مأموران جسد مردی کشف شد. به گفته وی، این جسد که در زمین‌های کشاورزی ابتدای روستای نهروان کشف شد از ستون فقرات به بالا توسط حیوانات درنده متلاشی شده بود که به احتمال زیاد این جسد از خاک توسط حیوانات درنده بیرون کشیده شده است.
مرادی خاطرنشان کرد: با بررسی‌های اولیه به نظر می‌رسد ۲ هفته‌ای از مرگ وی می‌گذرد که تحقیقات در این باره ادامه دارد.

غرق پسر جوان در سد اکباتان

مدیر روابط عمومی جمعیت هلال احمر همدان گفت: یک جوان ۳۲ ساله ساعت ١٤ روز جمعه در سد اکباتان شهر همدان غرق شد. مقصود شعبانی افزود: پس از دریافت خبری مبنی بر غرق شدن یک جوان در سداکباتان تیم غواصی هلال‌احمر برای نجات این جوان وارد عمل شدند. وی خاطرنشان کرد: تیم هشت نفره غواصان پس از ۳ ساعت عملیات جسد این جوان را از زیر آب در سد اکباتان خارج کردند. شعبانی ادامه داد: طبق بررسی‌های انجام شده متوفی متأهل و دارای یک فرزند است که به دلیل آشنا نبودن به شنا در سد اکباتان غرق شد.

خبر

کلاهبرداری میلیونی کارمندسابق شرکت بیمه

رئیس پلیس آگاهی استان گیلان از دستگیری زنی که با وعده اخذ وام کم بهره اقدام به کلاهبرداری از شهروندان کرده بود، خبر داد.
فرهاد فلاح کریمی در گفت‌وگو با ایسنا، در این باره گفت: چندی پیش در پی شکایت تعدادی از شهروندان از خانمی که با وعده اخذ وام کم بهره اقدام به کلاهبرداری از آنان بود، پیگیری موضوع در دستور کار کارآگاهان پلیس آگاهی قرار گرفت.
رئیس پلیس آگاهی استان گیلان با بیان اینکه این زن با معرفی خود به عنوان کارمند بیمه از شهروندان مبلغی را اخذ کرده و قول پرداخت وام کم بهره را به آنان داده بود، گفت: مأموران با کسب مجوز قضایی و اقدامات پلیسی اقدام به تعقیب و مراقبت وی کرده و سرانجام در عملیاتی پلیسی دستگیر و به مقر انتظامی منتقل شد.
وی با اشاره به بازجویی از این زن خاطرنشان کرد: متهم در اعترافات خود به کلاهبرداری از ٦ تن معترف شد. وی همچنین در ادامه بازجویی‌ها اظهار کرد که مدتی در بیمه کار می‌کرده و به بهانه دریافت تسهیلات بانکی از یکی از بانک‌های دولتی در پوشش بیمه به چند نفر از افرادی که در گذشته کار بیمه آنها را انجام داده بود مراجعه و از هرکدام مبلغ ۵۰ میلیون ریال وجه نقد کلاهبرداری کرده است.
کریمی در پایان از تشکیل پرونده و فرستادن متهم با قرار صادره مناسب به زندان خبر داد و به شهروندان توصیه کرد: فعالیت افراد مدعی واسطه‌گری، غیر قانونی و برخلاف مقررات است بنابراین شهروندان به هیچ عنوان به اینگونه افراد اعتماد نکنند.

توقیف ۲ محموله مرغ غیر بهداشتی در بهار

فرمانده انتظامی شهرستان بهار از توقیف دو محموله مرغ غیر بهداشتی و تعداد ۳ هزار و ۲۸۰ قطعه طیور در این شهرستان خبر داد.
جمشید باقری گفت: مأموران پاسگاه حسین آباد شهرستان بهار در حال گشت‌زنی در محورهای مواصلاتی این شهرستان، دو کامیونت حامل طیور غیربهداشتی را به منظور بازرسی متوقف کردند که در بررسی مدارک خودروها مشخص شد رانندگان بدون پروانه بهداشتی اقدام به حمل طیور کرده‌اند که پس از بازدید کارشناس بهداشت شهرستان غیربهداشتی بودن این احشام تأیید و برای سیر مراحل اداری به دامپزشکی شهرستان تحویل شد.
به گزارش پایگاه خبری پلیس، وی افزود: این افراد که با سوءاستفاده از بازار مصرف و ورود طیور غیرمجاز از مرزهای غربی و استان‌های همجوار قصد فروش و توزیع احتمالی آن را در بازار مصرف استان‌های مرکز کشور را داشتند، توسط مأموران انتظامی شهرستان بهار دستگیر شدند.
فرمانده انتظامی شهرستان بهار از شهروندان خواست که در صورت مشاهده چنین مواردی با تماس با سامانه فوریت‌های پلیسی ۱۱۰ نسبت به مشارکت در ایجاد و حفظ امنیت پایدار در شهرستان بهار، مأموران را یاری کرده تا اجازه هرگونه سوءاستفاده از این قاچاقچیان سلب شود.

نجات پیرمرد گرفتار در چاه

مدیرعامل سازمان آتش‌نشانی و خدمات ایمنی همدان گفت: یک پیرمرد ٥٤ ساله که در چاه گرفتار شده بود نجات یافت.
مسعود دهبانی در گفت‌وگو با ایرنا افزود: آخر هفته گذشته گزارشی مبنی بر سقوط یک پیرمرد به سامانه ۱۲۵ اطلاع‌رسانی شد.
وی افزود: پس از دریافت گزارش ۳ نفر از نیروهای آماده باش ایستگاه چهار به همراه تجهیزات و یک دستگاه خودرو نجات و امدادی در کمتر از سه دقیقه در محل حاضر شدند.
وی گفت: این پیرمرد ٥٤ ساله بر اثر بی‌احتیاطی داخل یک چاه در شهرک الوند سقوط کرده بود که بلافاصله اطرافیان برای نجات وی به آتش‌نشانی تماس گرفتند.
به گفته دهبانی، پس از خارج کردن این پیرمرد از چاه وی از چند ناحیه دچار جراحاتی شده بود که توسط عوامل اورژانس مداوا شد.

حقوق

پاسخ به پرسش‌های حقوقی

» علی اسدی حبیب

سؤال: به عرض می‌رساند پدر اینجانب حدود ۳۰ سال قبل یک باب مغازه را برای شغل کفاشی و پینه‌دوزی به شخصی اجاره داده است حال نامبرده علیه ما دادخواستی در دادگاه مطرح کرده مبنی بر الزام موجر به اجازه تغییر شغل، آیا درخواست نامبرده قابل پذیرش بوده و دادگاه حکم به الزام ما به تجویز تغییر شغل صادر خواهد کرد؟
پاسخ: قانون روابط موجر و مستأجر مصوب سال ۱۳٥٦ و قوانین و مقررات مرتبط با آن برای آنکه بتوان موجر را به تجویز تغییر شغل اجبار کرد قانونی پیش‌بینی نکرده است و با عنایت به حقوق قانونی موجر، دادن چنین اختیاری به مستأجر فاقد مجوز قانونی می‌باشد.
سؤال: بنده ۳ سال پیش مبلغ ۱۰۰ میلیون تومان وام از بانک ملی دریافت کردم که متأسفانه به دلیل بروز مشکلات شغلی و ورشکستگی کل سرمایه خود را از دست داده‌ام و اکنون بانک حکم علیه من گرفته و حکم جلب صادر شده و من تقاضای اعسار و تقسیط داده‌ام آیا با تقسیط بدهی اینجانب موافقت می‌شود؟
پاسخ: نظر به اینکه وضعیت محکوم علیه مدعی اعسار خارج از دو حالت نمی‌باشد؛یا از نظر اعسار و ایسار وضعیت وی معلوم می‌باشد یا مجهول، اگر معلوم باشد که تکلیف مشخص است اما در صورت مجهول‌الحال بودن باید قائل به تفکیک شد.
چنانچه دین ناشی از قرض و یا معاملات معوض باشد و مدیون مدعی اعسار شده باشد بقای مال نزد وی استصحاب می‌شود و در نتیجه خلاف آن را مدعی اعسار باید اثبات کند و تا زمان اثبات اعسار حبس می‌شود اما اگر مدیون بابت بدهی مال یا وجهی دریافت نکرده باشد مانند ضمان ناشی از دیات، اصل نبود جاری می‌شود زیرا انسان بدون دارایی متولد می‌شود و دارایی امری حادث است و وجود آن نیازمند دلیل است و تکلیف او به اثبات ادعایش صحیح نبوده و حتی با سوگند وی ادعایش قابل پذیرش خواهد بود، بنابراین شما باید با تعرفه شهود اعسار نداشتم توانایی مالی خود را در دادگاه اثبات کنید.
سؤال: اینجانب حدود ۲ سال پیش مبلغی را به حساب دوستم واریز کردم که به صورت مشارکتی (سرمایه از من کار از او) با آن کار کند که تا یک مدتی سر وقت مبلغی را بابت سود مشارکت به حسابم واریز می‌کرد اما حالا که اصل پولم را احتیاج دارم و از وی مطالبه کرده‌ام می‌گوید که من پول را کم کم داده‌ام و در قالب ربا از من شکایت کرده و گفته که من اصل پول را گرفته‌ام حتی بیشتر هم گرفته‌ام که باید برگردانم که من تبرئه شده‌ام این در حالیست که حتی اصل پول را هم تا کنون نداده است، حال تکلیف من چیست؟
پاسخ: با عنایت به اینکه شما در خصوص شکایت اخذ ربا تبرئه شده‌اید دوست شما دیگر نمی‌تواند در دادگاه حقوقی به اخذ ربا توسط شما استناد کند و از طرفی شما که مدعی وجود شراکت فی ما بین می‌باشید اما مشخص نکرده‌اید که آیا قرارداد کتبی بین شما موجود می‌باشد یا خیر و سایر شرایط را نیز توضیح نداده‌اید ولی به نظر می‌رسد نامبرده علاوه بر اینکه اصل مبلغ پرداختی شما را باید مسترد کند در خصوص شراکت نیز با جلب نظر کارشناس و سایر دلایل و اسناد، میزان سود و زیان محاسبه و نامبرده محکوم به پرداخت حق السهم شما خواهد شد.

▪ وکیل پایه یک دادگستری

لطفاً سؤالات و پیشنهادات و انتقادات خود را از طریق شماره تلفن ۰۸۱۳۸۲۶۱۵۸۷ همه روزه از ساعت ۱۰ تا ۱۴ و یا پیامک ۱۰۰۰۶۰۶۶ و یا پست الکترونیک vakil@hamedanpayam.com با ما در میان بگذارید.

سودوکو ۲۴۰۱

		۶		۳				۱
	۳				۶			۵
		۴						
	۲	۹			۴		۵	
				۵				
	۴			۹	۷		۱	۲
					۹			۴
				۷			۹	
۹	۱	۳				۲		

پاسخ‌های شماره قبل

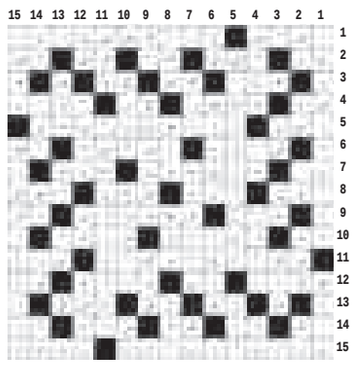

۷	۹	۸	۳	۴	۶	۵	۲	۱
۶	۵	۱	۲	۹	۸	۴	۳	۷
۴	۲	۳	۱	۵	۷	۶	۸	۹
۳	۶	۷	۵	۱	۲	۹	۴	۸
۹	۴	۲	۷	۸	۳	۱	۵	۶
۸	۱	۵	۹	۶	۴	۲	۷	۳
۱	۷	۶	۸	۲	۵	۳	۹	۴
۲	۳	۴	۶	۷	۹	۸	۱	۵
۵	۸	۹	۴	۳	۱	۷	۶	۲

جدول ۲۴۰۱

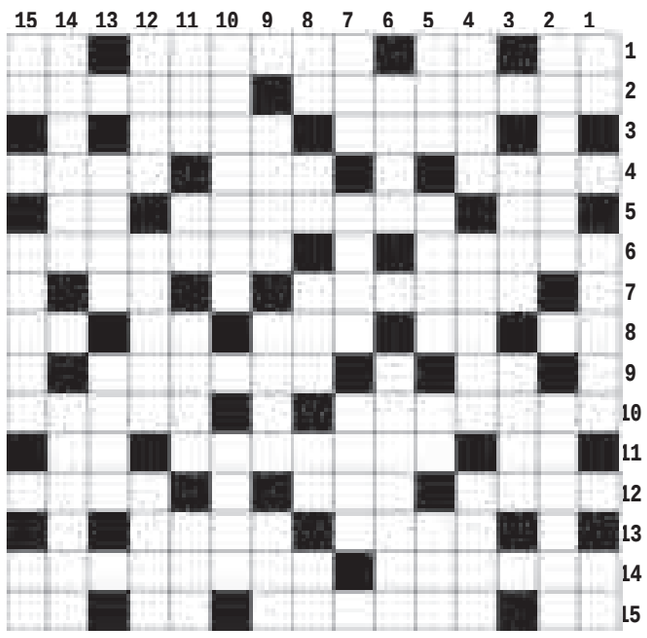

افقی

۱- گفتگوی خودمانی - قلیل - بنگاه و تشکیلات - صد متر مربع ۲- مهمان بی دعوت - علامت کاما ۳- همراه پیچ - واحد پول امارات ۴- کنج و زاویه - از حروف یونانی - آمد ۵- حرف ندا - ادامه داشتن - شلوار جین ۶- مجسمه - پرتاب کردن ۷- کاسه سر - شگرد - مادر عرب - سخن یاوه - توده بخار متراکم - غذای ساده - زمین شوی ۹- آب بند - زیبایی شناسی ۱۰- موج مزاحم - غم و غصه ۱۱- گونه برجسته - درگذشتن خدا از گناه کسی - دویار هم قد ۱۲- رهبر و پیشوا - ترس و بیم - بهای پاکت نامه ۱۳- جان پناه سرباز - واحد مایعات ۱۴- عمده فروش - مشمول ۱۵- ساز چوپان - آرایشگر - نوعی زغال سنگ - علامت جمع فارسی

عمودی

۱- شکم بند - تاکسی دریایی - پایتخت ریشه ای ۲- جواز عبور - نژاد کشور اتریش ۳- عاشق - قبراق ۴- آلونک و کپر - حواری خائن - شش ضلعی ۵- قمر - در بند - تولد - نی میان تهی ۶- گل عاشقان - ولرم ۷- قرن - خواهش - قتل سیاسی ۸- نفس بلند - کشنده بی صدا - گرد و غبار - لغزیدن پا - تکنیک ۹- نامی که یونانیان به داریوش شاه ایران داده بودند - نوعی استخدام - مخفیانه ۱۰- حشره چوبخوار - فیلمی با شرکت هدیه تهرانی ۱۱- نشانه الهی - اثر پا - گاز مرداب - اصطلاحی در ورزش باستانی ۱۲- پیش از ورزش - از نامهای پسران - ستون خیمه ۱۳- آتش دان حمام - از کلمات پرسشی ۱۴- حق تقدم - متعلق به چیزی ۱۵- فرمان خودرو - نسل پنجم - بخار دهان

پیام تاریخ، تمدن و فرهنگ مادستان
The Message Of Madestan's History & Civilization & Culture
روزنامه همدان پیام
۹
دوشنبه ● ۲۹ تیرماه ۱۳۹۴ ● شماره ۲۴۰۱
جامعه
ejtemaei@hamedanpayam.com

۱۵ درصد جمعیت کشور زیر خط فقر

یک پژوهشگر سیاست‌گذاری اجتماعی گفت: بر اساس برآوردهای صورت گرفته توسط مؤسسات دولتی، حدود ۱۵ درصد جمعیت کشور زیر خط فقر هستند. همچنین حدود ۲ میلیون و ۳۰۰ هزار خانوار نیز تحت پوشش دائمی امداد و بهزیستی هستند این در حالیست که حدود ۱۰ میلیون نفر مستحق دریافت سبد غذایی تشخیص داده شده‌اند.
به گزارش ایسنا، رضا امیدی، افزود: در حال حاضر حدود ۵ درصد جمعیت دچار فقر شدید هستند یعنی اگر تمامی درآمدشان را برای تأمین غذای مورد نیاز خود صرف کنند باز هم درآمدشان کفاف نمی‌دهد. همچنین ۳۳ درصدی شهری‌ها و ۴۰ درصد روستاییان دچار فقر مطلقند که این میزان در سیستان و بلوچستان به بیش از ۶۰ درصد و در کرمان، کردستان و گلستان به بیش از ۵۰ درصد می‌رسد.

شوراهای برتر کشور مشخص می‌شوند

رئیس شورای عالی استان‌های کشور از برگزاری جشنواره انتخاب برترین شوراهای اسلامی شهرها و روستاهای کشور خبر داد و گفت: در سال ۹۴ برترین شوراهای کشور در این جشنواره برگزیده و معرفی می‌شوند.
غلامرضا بصیری پور در گفت‌وگو با ایسنا، افزود: جلسات هماهنگی و مقدمات برگزاری این جشنواره با هدف شناسایی شوراهایی که عملکرد مناسب تری دارند در حال پیگیری است و قطعا این جشنواره ظرف ۳ تا ٤ ماه آتی برگزار می‌شود.

راهنمای انتخاب رشته کنکور ۹٤ هفته آینده منتشر می‌شود

ویژه‌نامه «راهنمای انتخاب رشته آزمون سراسری سال ۱۳۹٤» هفته آینده منتشر می‌شود.
به گزارش مهر، داوطلبان آزمون سراسری سال ۱۳۹٤ می‌توانند این ویژه نامه را هفته آینده دریافت کنند.
این ویژه‌نامه که ضمیمه هفته‌نامه پیک سنجش خواهد بود و به منظور راهنمایی داوطلبان مجاز به انتخاب رشته آزمون سراسری تهیه شده است، سه‌شنبه ۳۰ تیرماه از طریق روزنامه‌فروشی‌های سراسر کشور توزیع می‌شود.

بررسی تأثیرات رفع تحریم‌ها بر نظام سلامت در ایران

پول نفت به جیب سلامت می‌رود؟

سوء مدیریت دولت دهم در حوزه بهداشت و درمان و در اولویت نبودن نظام سلامت از سوی دولت دهم دست در دست تحریم‌ها داد تا مردم به دریافت‌کنندگان خدمات درمانی و پزشکان و وزارت بهداشت به عنوان مجریان خدمات درمانی، سال‌های سختی را تجربه کنند.
تحریم در ایران بخش‌های مختلفی از بدنه اجرایی در کشور را طی سال‌های اخیر به خود درگیر کرد. در میان تاثیر تحریم‌ها بر نظام سلامت نه‌تنها چشمگیر بود، بلکه منجر به تحمیل آسیب هایی شد که تا سال‌های سال نیاز به تلاش ستادی برای رفع آن است.
مصادیق تأثیر تحریم‌ها بر نظام سلامت را می‌توان بر ۳ بخش کلی بازار دارویی و تجهیزات پزشکی، مراودات علمی و کاهش درآمدهای دولت و تأثیر آن بر منابع مورد نیاز نظام سلامت تقسیم‌بندی کرد. در مهمترین و ملموس‌ترین این موارد بازار دارویی ایران چنان از تحریم‌ها آسیب دید که حل این بحران به یکی از مهمترین مطالبات از دولت از سوی مردم پس از انتخابات ٢٤ خرداد ۱۳۹۲ شد.
به گزارش خبرآنلاین علاوه بر این سوء مدیریت دولت دهم در حوزه بهداشت و درمان و در اولویت نبودن نظام سلامت از سوی این دولت دست در دست تحریم‌ها داد تا مردم به دریافت‌کنندگان خدمات درمانی و پزشکان و وزارت بهداشت به عنوان مجریان خدمات درمانی سال‌های سختی را تجربه کنند. بر همین اساس در ادامه چگونگی تأثیر تحریم‌ها بر این سه مصداق و برکات رفع تحریم برای آنها به تفکیک بررسی می‌شود.

بحران دارویی چگونه شکل گرفت؟

از سال ۱۳۸٤ بازار پرفرازونشیب دارو در ایران دستخوش تغییر شد. از سال ۱۳۸٤ تولید دارو در کشور به دلیل استدلال غلطی از سوی وزارت نوپای بهداشت در دولت نهم، کاهش یافت. مسئولان در آن تاریخ استدلال می‌کردند که هزینه‌های تولید دارو در کشور بسیار بیشتر از واردات دارو است و با واردات دارو، قیمت تمام‌شده دارو برای فروشنده و مصرف‌کننده کمتر می‌شود. اما فارغ از اینکه کشور ایران به دلیل شرایط سیاسی خود نیاز به اقتصادی مقاومتی و بدون اتکای به خارج دارد این تبصره در تصمیم‌گیری‌های کلان دولتمردان در دولت نهم دیده نشد.
همین مسأله باعث شد، دولت نهم دستاورد دولت اصلاحات در به هم رساندن نسبت تولید داخلی دارو به واردات دارو را از سال ۱۳۸۵ بهم بزند و باعث افزایش میزان واردات دارو به کشور شود. پس از آن نخستین ترکش‌های این تصمیم غلط متوجه مصرف‌کنندگان شد. به طوری که در بهمن‌ماه سال ۱۳۸۵ سید مجتبی معظمی، رئیس سابق اتحادیه واردکنندگان دارو از افزایش صد درصدی قیمت داروهای وارداتی در کشور خبر داد. اما همه چیز به اینجا ختم نشد. این تصمیم غلط دولت نهم در دولت دهم نیز ادامه یافت و کشور را همزمان با افزایش نرخ ارز و تحریم‌های بین‌المللی به پرتگاهی از کمبودهای دارویی رساند.
دارو به کالایی کمیاب تبدیل شد و دود آن به چشم مردم رفت. در آن مقطع تحریم‌های بین‌المللی، سوء مدیریت، عدم‌اختصاص ارز و مصرف نادرست دارو، متهمان بحران دارویی کشور از سوی مسئولان وزارت بهداشت خوانده می‌شدند و هرکدام از این موارد نشان‌دهنده بخشی از واقعیت بحران دارویی کشور بود، اما تمام حقیقت نبود؛ چراکه رشد نجومی واردات دارو بخصوص در دولت‌های نهم و دهم به شکلی در بحران دارویی کشور به‌عنوان اصلی‌ترین متهم کمتر دیده شد که به نظر می‌رسید، اگر دولت‌های نهم و دهم بیش از آنکه به واردات دارو در کشور بها دهند، از تولید دارو در کشور حمایت می‌کردند، کشور با توجه به وجود تحریم‌های بین‌المللی تا به این اندازه با بحران‌های دارویی دست‌وپنجه نرم نمی‌کرد.

حالا زمان حمایت از تولید داخل است

با این حال تلاش دولت برای رفع کوتاه‌مدت بحران دارویی و زمینه‌سازی رفع تحریم‌ها برای حل بلندمدت مشکلات بازار دارویی در شرایطی است که در مردادماه سال ۱۳۹۲، هم‌زمان با پیروزی حسن روحانی در انتخابات ریاست جمهوری، نتایج پژوهش‌ها و نظرسنجی‌های مختلف نشان از اولویت بالای حل بحران دارویی، به عنوان مطالبه مردم از دولت جدید در حوزه اجتماعی داشت.

تحریم در ایران بخش‌های مختلفی از بدنه اجرایی در کشور را طی سال‌های اخیر به خود درگیر کرد. در میان تاثیر تحریم‌ها بر نظام سلامت نه‌تنها چشمگیر بود، بلکه منجر به تحمیل آسیب هایی شد

در حال حاضر حضور ۲ برابری واردکنندگان دارو نسبت به حضور تولیدکنندگان دارو و مواد اولیه یکی دیگر از مصادیق وابستگی صنایع داروسازی کشور به واردات است. بر اساس آمار رسمی وزارت بهداشت در سال ۱۳۹۰ حدود ۸۹ کارخانه کوچک و بزرگ داروسازی در کشور فعال بوده‌اند. از سوی دیگر ۱۲۳ شرکت در زمینه واردات رسمی دارو در کشور فعالیت می‌کنند که ۳۰ شرکت تحت‌عنوان فوریت‌های دارویی فعال هستند و عموما به واردات داروهای بیماری‌های خاص و حساس در کشور می‌پردازند. از همه مهم‌تر و قابل‌تأمل‌تر تعداد شرکت‌ها و کارخانه‌های تولیدکننده مواد اولیه دارویی در کشور است. درحال‌حاضر بالغ بر ۳۳ کارخانه تولیدکننده مواد اولیه دارویی در کشور فعالیت دارند که حدود ۱۲۶ ماده اولیه موردمصرف در صنایع بالاسری دارویی کشور را تولید می‌کنند. اغلب این شرکت‌ها در ۸ سال فعالیت دولت احمدی‌نژاد به دلیل توجه این دولت به واردات دارویی با مشکلات بزرگی مواجه شدند و حالا می‌توان گفت رمز موفقیت دولت روحانی برای ایجاد ثبات بلندمدت در بازار دارویی حمایت از تولیدکنندگان با استفاده از برکات رفع تحریم است.

منابع مالی پایدار به سلامت تزریق می‌شود؟

دیگر نکته مهمی که تأثیر غیرمستقیمی بر نظام سلامت داشت، کاهش درآمدهای دولت و تأثیر آن بر منابع مالی وزارت بهداشت بود. در حال حاضر برخی برگ برنده سید حسن هاشمی را حمایت‌هایی می‌دانند که دولت روحانی از او می‌کند. اما همین وزارت بهداشت در دولت یازدهم هنوز هم با توجه به نگاه حمایتی دولت با کاهش ملموس درآمدها مواجه است.
در سال‌هایی که تحریم بیشترین فشار را به وزارت بهداشت آورد یعنی در بازه زمانی ۱۳۸۸ تا ۱۳۹۲، هزینه‌های پرداختی از جیب مردم برای دریافت خدمات درمانی از ٥٦ درصد در سال ۱۳۸۸ به ۷۰ درصد در سال ۱۳۹۲ رسید، تعداد بیماران مراجعه‌کننده به مراکز درمانی که با یک‌بار مراجعه به زیر خط فقر سقوط می‌کنند، از ۹/۹ درصد در سال ۱۳۸۸ به ١٤ درصد در سال ۱۳۹۲ رسید و هزینه‌های درمان سرطان و بیماری‌های خاص در ایران به ماهی ۳/۵ تا ٤ میلیون تومان رسید.
این اتفاقات گرچه در دولت روحانی تا حد زیادی مدیریت شد، اما وابستگی وزارت بهداشت به منابع مالی دولتی و کاهش درآمد دولت باعث شد، تحریم‌ها خود را در دولت روحانی نیز نشان دهند.
تا جایی که وزیر بهداشت، لب به انتقاد گشود و عنوان کرد: «عده‌ای در ابتدای اجرای این طرح (تحول نظام سلامت)، ما را حمایت کردند، اما بعداً به دلیل یک محبوبیت‌طلبی کاذب، کم‌لطفی‌های خود را آغاز کردند. این افراد خود اصرار به شروع طرح تحول داشتند، اما اکنون پافشاری می‌کنند که تعرفه‌ها باید ۸ برابر شود. این حرف‌ها، حرف‌هایی غیرمنطقی است و گویا این افراد خارج از مرزهای ایران زندگی می‌کنند و شرایط سخت دولت را که سال گذشته نفت را به قیمت ۱۰۸ دلار می‌فروخت و امسال زیر ۵۰ دلار می‌فروشد، درک نمی‌کنند».
حالا می‌تواند امید داشت که دولت روحانی از تجربه تلخ دولت‌های گذشته درس بگیرد و منابع مالی بیشتری را صرف نظام سلامت کشور کند.

نظام سلامت نیاز به مراودات علمی جهانی دارد

مصداق مهم دیگر در رابطه با تأثیر تحریم‌ها بر نظام سلامت را می‌توان در بخش مراودات علمی جهانی دانست. حوزه بهداشت و پزشکی نیز که از تحریم‌ها به خصوص مهم ترین آن یعنی تحریم دارویی در امان نمانده بود در مراودات علمی در این حوزه نیز با مشکلاتی مواجه شده بود؛ به طوری که به گفته وزیر بهداشت مراودات علمی استادان ایرانی با خارج ۵۰ درصد کاهش پیدا کرده بود.
سید حسن هاشمی در این‌باره گفته بود: «این تحریم‌ها علاوه بر حوزه درمان و دارو، آسیب‌های جدی و مهمی را به حوزه پژوهش و آموزش پزشکی وارد کرد، به طوری که مراودات علمی استادان ایرانی با خارج از کشور ۵۰ درصد کاهش یافت.»
هاشمی ادامه داد: «علاوه بر آن نتوانستیم به منابع الکترونیک علمی حوزه سلامت دسترسی مناسب و کاملی داشته باشیم و حتی در چند ماه گذشته با وجود اقدامات انجام شده و با اینکه پول هم در اختیار داشتیم، نتوانستیم به طور کامل امکان دسترسی دانشجویان و دانشمندان کشور را به منابع علمی بین‌المللی فراهم کنیم.» اما بعد از سال‌ها آرزوی دانشگاهیان محقق شد.»
همچنین در خردادماه امسال، خبری مبنی بر تحریم آموزشی علیه فارغ‌التحصیلان پزشکی ایرانی به‌ویژه در آمریکا در بسیاری از سایت‌های خبری منتشر شد و عامل مهمی در ایجاد واکنش‌های متعدد و موضع‌گیری‌های جدی در کشور شد و حتی در این زمینه اعلامیه‌ای نیز انتشار یافت.
در این اعلامیه آمده بود: کمیسیون آموزشی آمریکا روند تأیید مدارک دانش‌آموختگان رشته‌های پزشکی در ایران را متوقف کرده است، این کمیسیون دلیل توقف این روند را محدودیت‌هایی اعلام کرده که دفتر کنترل دارایی‌های خارجی در وزارت دارایی آمریکا در ارتباط با با تحریم‌های ایران وضع کرده است.
هرچند این مشکل هم با مذاکره ظریف و کری برطرف شد و مدارک پزشکان ایرانی در آمریکا، تأیید شد.

خبر

در ۳ ماهه امسال رخ داد؛

وقوع ۹٦ مورد همسرآزاری تا ۱۳۵ مورد کودک‌آزاری در همدان

مدیرکل بهزیستی استان همدان از گزارش ۹٦ مورد همسرآزاری در ۳ ماهه امسال خبر داد.
به گزارش ایسنا ، اکبر سوری ر جمع خبرنگاران، اظهار کرد: در ۳ ماهه امسال ۱۳۵ مورد گزارش کودک‌آزاری داشتیم همچنین در مورد سالمندآزاری ۲ مورد آزار صورت گرفته و در خصوص والدآزاری نیز یک مورد به وقوع پیوسته است.
وی با بیان اینکه حجم عملیات مجموعه سازمان بهزیستی بسیار گسترده است، تصریح کرد: با توجه به گسترده بودن فعالیت‌ها ۹۵ درصد فعالیت این سازمان به بخش‌های خصوصی واگذار شده است و خیران در این زمینه به خوبی ورود یافته‌اند.
سوری ادامه داد: در صورتی که افراد با مشکلات آزار توسط دیگران مواجه شوند، می‌توانند با مجموعه بهزیستی و با خط ۱۲۳ تماس حاصل کنند تا روانشناسان در مداخله با بحران ورود یافته و آنها را راهنمایی کنند. سوری خاطرنشان کرد: سال ۹۲، ۲٦۸ نفر، سال گذشته ۳۰۲ نفر و در سال‌جاری ۱۳۷ نفر کودک خیابانی توسط بهزیستی شناسایی و جمع‌آوری شده است.
وی همچنین گفت: در سال گذشته از مجموع کودکان خیابانی تنها یک نفر دختر و مابقی پسر بودند و خوشبختانه هیچ یک از آن‌ها اتباع خارجی نبوده است.
مدیرکل بهزیستی همدان گفت: آمار جمع‌آوری بهزیستی در خصوص کودکان کار در حال حاضر با رشد ۲۰۰ درصدی همراه بوده به‌گونه‌ای که میزان نظارت بهزیستی افزایش یافته که نشان‌دهنده تلاش شبانه‌روزی کارکنان بهزیستی بوده و ارتباطی به افزایش این پدیده در جامعه ندارد.
وی به فعالیت مراکز کاهش آسیب اشاره کرد وگفت: دو مرکز در همدان، یک مرکز در ملایر و یک مرکز سرپناه شبانه در همدان وجود دارد که در این راستا تعداد افراد تحت پوشش مراکز دی.آی.سی در ۳ ماهه امسال ۸۰ نفر بوده و خدمات‌گیرندگان ار مراکز شبانه نیز ۳۸ نفر بوده است همچنین تعداد خدمات‌گیرندگان از مراکز اقامتی میان‌مدت در ۳ ماهه امسال ٤ هزار و ٤۸۰ نفر بوده است.
جانشین معاون امور اجتماعی اداره‌کل بهزیستی استان همدان نیز در این نشست اظهار کرد: در مورد همسرآزاری‌های صورت گرفته ۱٤۰ مورد از گزارشات به صورت تماس تلفنی با خط ۱۲۳ بوده است همچنین در این راستا ۳۰ مورد از طریق مراجعه به مراکز پذیرش شده‌اند و نسبت به آزار توسط همسرانشان گزارش داده‌اند.
شایگان با بیان اینکه خط ۱۲۳ راحت‌ترین روش برای اعلام گزارش است، گفت: گاهی برخی افراد توانایی و یا قدرت مراجعه حضوری را نداشته و در این راستا با شماره ۱۲۳ تماس گرفته و خدمات مشاوره دریافت می‌کنند.

فعالیت یک سمن به ازای هر ۵۰۰۰ جوان در سال ۹٦

مدیرکل مشارکت‌های اجتماعی وزارت ورزش‌وجوانان گفت: تعداد سمن‌های جوانان در حال افزایش است و تا پایان سال ۹٦، تعداد آنها به حدود ۵ هزار سازمان مردم‌نهاد افزایش می‌یابد به‌گونه‌ای که به ازای هر ۵ هزار جوان یک سمن جوانان فعالیت خواهد کرد.
رضا حجتی در گفت‌وگو با ایسنا، افزود: همزمان با افزایش تعداد سمن‌ها در جهت توانمندسازی، آموزش و ارتقای مهارت‌های آنان و کمک به طرح‌ها تلاش می‌کنیم.
وی در ادامه گفت: استاندارد در تمام دنیا برای مشارکت نهادمند اجتماعی در درجه اول رشد کمی و در مرحله بعد کیفیت کارهای ارایه شده است. هر چه قدر جوانان بیشتری درگیر فعالیت شوند، مشارکت اجتماعی افزایش پیدا می‌کند. مدیرکل مشارکت‌های اجتماعی وزارت ورزش‌وجوانان درباره سمن‌های فعال حوزه جوانان اظهار کرد: بیشتر سمن‌ها در حوزه فرهنگی- اعتقادی فعالیت می‌کنند؛ اما تعداد آنها در همه زمینه‌های مورد نیاز باید افزایش پیدا کند البته سازمان‌های مردم‌نهاد جوانان نباید سیاسی، دولتی و انتفاعی باشند. کارکرد سمن‌ها در درجه اول نظارتی و در درجه دوم مشارکتی هستند.

دانشگاه

تربیت دانشجوی اخلاق پزشکی متناسب با نیاز کشور

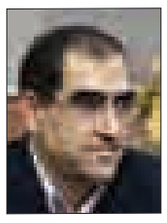

وزیر بهداشت با تأکید بر تربیت دانشجوی اخلاق پزشکی در کشور گفت: اساتید در ترویج اصول اخلاقی بین دانش‌آموختگان رشته‌های علوم پزشکی نقش مهمی دارند. به گزارش مهر، سید حسن هاشمی رفتارسازی را از عوامل مهم اجرایی کردن سیاست‌های شورای عالی اخلاق پزشکی کشور دانست و تأکید کرد: در راستای رفتارسازی و بهبود وضعیت اخلاق پزشکی باید از راهکارهای متفاوت بهره‌برداری شود. وی بر اهمیت اخلاق در حوزه علوم پزشکی تأکید کرد و گفت: اخلاق پزشکی باید در کلیه حوزه‌های نظام سلامت کشور به عنوان یک اصل مدنظر قرار گیرد. وزیر بهداشت بر ضرورت فعال بودن دبیرخانه شورای عالی اخلاق پزشکی تأکید کرد و افزود: هدف وزارت بهداشت تنها گسترش مراکز تربیت‌کننده دانشجو در حوزه اخلاق پزشکی نیست بلکه افراد باید متناسب با نیاز کشور و واحدهای ارائه‌کننده خدمات، آموزش بینند.

نکته

آمار بالای افسردگی از پیامدهای سبک زندگی قرن حاضر

یک روانشناس با تأکید بر اینکه ناهماهنگی و نبود تعادل در خانواده، شادابی و پویایی را نیز از جامعه می‌گیرد و بی‌توجهی به بهداشت روانی خانواده از مشکلات مهم زندگی امروزی است، گفت: پژوهشگران، بالا رفتن آمار افسردگی را از پیامدهای نوع سبک زندگی قرن حاضر می‌دانند. نسرین طهرانی در گفت‌وگو با ایسنا، افزود: در این سبک از زندگی کنونی، خانواده‌ها از هم گسسته هستند و بیشتر افراد در کنار خانواده و با ترتیب درست و اصولی آنان رشد نمی‌کنند.
وی افزود: در حال حاضر، آسیب‌های زیادی متوجه سبک زندگی افراد جامعه است؛ به طوری که مادی‌گرایی و خودخواهی، شکاف عمیق بین ظاهر و باطن، بازتاب محدود معنویات و اخلاق در زندگی و اعمال و رفتار، فخرفروشی، مصرف‌گرایی، تجمل‌گرایی، ثروت‌اندوزی، ، کانون بسیاری از انتخاب‌های سبک زندگی فعلی قرار گرفته است.

بهداشت

۲٤ درصد بیماران سرطانی مشکل جدی تغذیه دارند

بر اساس تحقیقات انجام شده در کشور حدود ۲٤ درصد بیماران مبتلا به سرطان که مورد بررسی قرار گرفته‌اند از نظر تغذیه مشکلاتی بسیار جدی داشته‌اند.
به گزارش فارس، متخصص تغذیه در امور سرطان اعلام کرد: نتایج تحقیقات روی بیماران سرطانی در کشور نشان داد تقریباً نیمی از آنها در مراحل درمان و پیگیری بیماری خود دچار کاهش وزن و اختلالات تغذیه هستند.
سید حسین داودی گفت: این موضوع اهمیت و ضرورت توجه به تغذیه را در این بیماران نشان می‌دهد؛ چراکه تغذیه مناسب در کاهش عواقب بیماری، درمان و ارتقای کیفیت زندگی آنان به اثبات رسیده است.
وی ادامه داد: وضعیت تغذیه در بیماران مبتلا به سرطان البته تحت تأثیر عوامل دیگری مثل محل تومور، مرحله سرطان، نوع بیماری، مصرف دارو، مشکلات دندانی و حتی وضعیت پرستاری است.

نیش و نوش

ایرنا: یک پسر جوان در سد اکباتان همدان غرق شد
مگه توی سد آب هم هست که به غرق شدن هم برسه!!
مهر: ۱۵ درصد جمعیت کشور زیر خط فقر
مطمئن هستید که آمارتون موثقه!
ایرنا: آلمانی‌ها در مذاکره با نفتی‌ها به‌دنبال چه هستند
خوب مشخصه منافع!
تابناک: سود بانکی بلای جان مردم شد!
یه کاری می‌کنن مردم وام نگیرنا!!
مهر: وقتی اشتغال مردانه و بیکاری زنانه می‌شود
جالب اینکه در هر ۲ صورت بیکارن!!
ایرنا: ۲۰ میلیون گردشگر در صف ایران
اوه چه خبره!! چه ظرفیتی!
فارس: آیا فقرا مسئول وضعیت خود هستند؟
از دیدگاه مسئولان شاید!!
مهر: واردات لبنیات ۷ برابر شد
۷ برابر!خوبه دیگه از این به بعد کمبودهامون برطرف می‌شه!
همدان پیام: تالار قرآن همچنان در بلاتکلیفی
از اول معلوم بود که...!
همدان پیام: کلنگ وزیر در قروه گیر کرد
شاید خیلی با انگیزه زده کلنگ رو!!
همدان پیام: بیشترین اضافه کاری را همدانی‌ها می‌گیرند
از بس که فعالیتشون بالاست!
همدان پیام: مسابقه پیامکی ترفندی برای درآمدهای کلان
هر روز مدرن‌تر می‌شویم!
تابناک: نگران مصرف فرآورده‌های گوشتی دارای آرم استاندارد نباشید
پس نگران بدون آرم‌ها باشیم!!
همدان پیام: رئیس دانشگاه علوم پزشکی همدان خبر داد تلاش برای افتتاح بیمارستان فرشچیان در هفته دولت
امیدواریم این سری تلاشتون به ثمر برسه!!

خبر

اوقات فراغت از نگاه یک روانشناس

اوقات فراغت به زمان‌هایی می‌گویند که فرد در آن فاصله زمانی از فعالیت‌های کاری و وظیفه‌ای اعم از وظایف شغلی، خانگی، تحصیلی و... آزاد است. این اوقات، زمان قبل یا بعد از فعالیت‌های اجباری است.
یک روانشناس گفت: فعالیت‌های اجباری آن دسته از فعالیت‌هایی هستند که فرد به دلایل مختلف به عنوان مثال برای کسب درآمد یا انجام وظایف مختلف یا اجرای بخشی از الزامات زندگی روزمره مجبور به انجام آنهاست. از جمله فعالیت‌های اجباری می‌توان به اوقات خورد و خوراک و خواب، انجام کار، مدرسه و دانشگاه و تحصیل کردن و انجام تکالیف خانگی و کارهای منزل اشاره کرد.
به گزارش ایسنا، فرید براتی‌سده با بیان اینکه روان‌شناسان در تعریف و تعیین محدوده‌های اوقات فراغت و تمایز آن از سایر فعالیت‌ها ۳ معیار را به عنوان شاخص‌های اصلی اوقات فراغت ذکر کرده‌اند، گفت: شاخص‌های اوقات فراغت شامل داشتن یک حالت ذهنی پذیرا برای انجام فعالیت‌های اوقات فراغت، داوطلبانه بودن مشارکت و انجام آن فعالیت‌ها و وجود نوعی انگیزش درونی پس انجام فعالیت‌ها می‌شود.
براتی‌سده اضافه کرد: اگر این شاخص‌ها را به عنوان شاخص‌های عمده اوقات فراغت در نظر بگیریم، اوقات فراغت را می‌توان این‌گونه تعریف کرد: فعالیت‌هایی که فرد در زمان آزاد به صرف تمایل، آمادگی و انگیزه درونی و فارغ از سود و نفع مالی انجام می‌دهد به فعالیت‌های اوقات فراغت معروف هستند.

نیمی از روستاییان مسن یک نوع بیماری دارند

معاون تحقیقات و فناوری وزارت بهداشت، وقوع ۵۰ درصد علل مرگ‌ومیر در کشور را ناشی از سکته‌های قلبی و مغزی و ۲۰ درصد را مربوط به سرطان‌ها دانست.
دکتر رضا ملک‌زاده با تأکید بر اینکه نباید از امکانات و تجهیزات پزشکی استفاده نابجا و غیرضرور شود، گفت: ۵۰ درصد آندوسکوپی‌ها در کشور بی‌مورد انجام می‌شود.
وی با عنوان این مطلب که ۵۰ درصد روستاییان بالای ۵۵ درصد کشور دچار فشار خون هستند، به تشریح مطالعاتی در خصوص سرطان مری در کشور پرداخت و افزود: یکی از عوامل خطر در ابتلا به سرطان مری بیسوادی و فقر است.
ملک‌زاده، مصرف تریاک و چای داغ را از عوامل ابتلا به سرطان معده عنوان کرد و یادآور شد: برخلاف تصوری که در جامعه و حتی تجویز برخی از پزشکان وجود دارد مصرف تریاک نه‌تنها برای پیشگیری و درمان برخی از بیماری‌ها مفید نیست بلکه بسیار مضر است و مصرف آن از عوامل مهم خطر سرطان‌های دهان، مری، معده، حنجره، ریه، لوزالمعده و مثانه است.
وی با بیان این مطلب که برای پیشگیری از سرطان ۱۰ سال زمان لازم است، گفت: علاوه بر لزوم پیشگیری از بروز این بیماری، باید آن را به موقع شناسایی و درمان کرد.

پیام تاریخ، تمدن و فرهنگ مادستان
The Message Of Madestan's History & Civilization & Culture
روزنامه همدان پیام
۱۰
دوشنبه ● ۲۹ تیرماه ۱۳۹۴ ● شماره ۲۴۰۱
مادستان
madestan@hamedanpayam.com

شهردار اسدآباد:

نیازمند طرح‌های بازآفرینی شهری هستیم

شهر اسدآباد ۱۰ شهرک رسمی دارد که مناطق شمس‌آباد، قلمبه و محمدیه به صورت سکونتگاه‌های غیررسمی در حاشیه شهر به وجود آمده و جمعیت زیادی از اقشار ضعیف جامعه در این مناطق زندگی می‌کنند.
شهردار اسدآباد در ستاد بازآفرینی پایدار شهری با اشاره به وجود ۲۰۰ هکتار بافت فرسوده در شهر گفت: نوسازی بافت‌های فرسوده نیاز به طرح‌های بازآفرینی شهری دارد.
به گزارش ایرنا، حمزه عبدکوند با اشاره به وسعت هزار هکتاری شهر اسدآباد افزود: از این میزان ۲۰۰ هکتاربافت قدیمی و فرسوده است که نیاز به نوسازی و احیا دارد.
وی با بیان اینکه اسدآباد شهری مهاجرپذیر است، گفت: به‌رغم کاهش جمعیت شهرستان از ۱۱۰ هزار به ۱۰۵ هزار نفر، جمعیت شهر ۱۱ درصد افزایش یافته است که این امر موجب بروز مشکلاتی در ارائه خدمات شهری و ایجاد سکونتگاه‌های غیررسمی در حاشیه شهر شده است.
عبدکوند هرگونه توسعه افقی شهر را ممنوع اعلام کرد و افزود: ساخت‌وساز مسکن باید به سمت فضاهای خالی و بلااستفاده در داخل شهر و بافت‌های فرسوده هدایت شوند. وی با بیان اینکه طرح تفصیلی شهر اسدآباد دارای مشکلات بسیاری است و جانمایی اماکن آموزشی، تفریحی، مذهبی و اداری به خوبی انجام نشده است، ابراز امیدواری کرد: این ستاد بتواند یاری‌گر شهرداری در حل مشکلات و نواقص باشد.
معاون بهسازی اداره کل راه‌وشهرسازی استان همدان هم با اشاره به اینکه تاکنون در ٤ شهر استان ستاد بازآفرینی پایدار شهری تشکیل شده است، گفت: دولت، شهرداری، بخش خصوصی و معتمدین شهر در این ستاد برای بهبود وضعیت شهرها تصمیم‌گیری و برنامه‌ریزی خواهند کرد.
محمدرضا قرایی هدف از تشکیل این ستاد را پیشگیری از به وجود آمدن سکونتگاه‌های غیررسمی و محلات نابسامان، تحقق فرهنگ شهرنشینی، کیفیت‌بخشی ساخت‌وسازها و حفاظت پایدار از میراث فرهنگی دانست.

به پیشنهاد شورای فرهنگ عمومی و پیگیری نماینده مجلس

سالروز «مرصاد» به نام تویسرکان نامگذاری شود

با توجه به نقش شهدای تویسرکانی در عملیات مرصاد، روز پنجم مردادماه به نام روز تویسرکانی معرفی شده و در این راستا مسئولان شهرستان به دنبال ملی کردن این روز هستند.
تویسرکان تنها شهرستان استان همدان است که در یک روز پیکر مطهر ۳۸ شهید را همزمان با یکدیگر تشییع و تدفین کرده است. در تقویم رسمی جمهوری اسلامی ایران، روز ۵ مرداد ماه با نام سالروز عملیات مرصاد شناخته شده است؛ عملیات غرورآفرینی که با رمز «یا صاحب الزمان (عج) ادرکنی» برای مقابله با حرکت منافقان و بازپس‌گیری مناطق اشغال شده در غرب کشور انجام گرفت. در این عملیات که با فرماندهی سپاه پاسداران انقلاب‌اسلامی و با پشتیبانی هوا نیروز ارتش اجرا شد، رزمندگان از سه محور چهارزبر، جاده قلاجه و جاده اسلام آباد- پل دختر وارد عمل شدند و نیروهای ضد انقلاب را تا پشت نوار مرزی عقب راند؛ اما قوای ارتش عراق، ارتفاعات مرزی را همچنان در اشغال خود نگهداشتند.
٦ روز پس از قبول قطعنامه توسط ایران و در شرایطی که نیروهای عراقی با زیر پا گذاشتن توافقات ۵۹۸ مجدداً به خرمشهر حمله کرده و تا آستانه تصرف آن پیش رفته بودند، سازمان مجاهدین(منافقین)عملیاتی با نام فروغ جاویدان را آغاز کرد. سردسته گروهک منافقین مسعود رجوی در شب آغاز عملیات گفت: «براساس تقسیمات انجام شده، ٤٨ ساعته به تهران خواهیم رسید...»؛ اما دیری نپایید که رزمندگان دلاور کشورمان در مقابل منافقان کوردل صف‌آرایی کردند و آنان را به هلاکت رسانیدند. در عملیات مرصاد ۳۰٤ نفر از رزمندگان میهن به درجه رفیع شهادت نائل شدند، بنابر اعتراف منافقان در نشریه مجاهد در این عملیات بیش از ۲ هزار نفر از افراد منافقین به هلاکت رسیدند که حداقل ١٦ نفر از آنها در زمره این گروهک بودند.

نامگذاری روز ۵ مرداد به نام روز تویسرکان مصوبه تیرماه سال ۹۳

حجت‌الاسلام مرتضی موحدی، امام جمعه تویسرکان با بیان اینکه نامگذاری روز پنجم مرداد به نام روز تویسرکان از مصوبات جلسه شورای فرهنگ عمومی تویسرکان در تیرماه سال ۹۳ است، گفت: تلاش ها بر این است تا شهرستان تویسرکان در این روز بهتر شناخته شود.

تلاش مفتح برای ملی کردن روز تویسرکان

نماینده مردم تویسرکان در مجلس شورای اسلامی هم در این باره به رودآور گفت: پیگیری‌هایی صورت گرفته و می‌گیرد تا روز پنجم مردادماه به نام روز تویسرکان در تقویم ثبت شود.
به گفته محمدمهدی مفتح، نامگذاری یک روز به نام تویسرکان به‌ویژه در روز تعیین شده، فرصتی مناسبی برای معرفی ظرفیت‌های متنوع مذهبی، گردشگری، سیاحتی، تفریحی و طبیعت بکر این شهرستان به سایر نقاط ایران و حتی جهان است.
سعید سعیدی فرمانده سپاه ناحیه تویسرکان هم با بیان اینکه به مناسب پنجم مردادماه سالروز عملیات غرورآفرین مرصاد، یادواره ۳۸ شهید عملیات مرصاد تویسرکان برگزار می‌شود، گفت: ساخت مستند درباره روز پنجم مرداد، برگزاری نمایشگاه، طراحی ماکت عملیات مرصاد و تهیه و تدوین بروشورهایی برای شناخت شهدای مرصاد و شهرستان تویسرکان از ویژه برنامه‌هایی است که علاوه بر برگزاری یادواره شهدا عملیات مرصاد، در تویسرکان انجام می‌شود.

در نشست جوانان فامنین با فرماندار و شهردار مطرح شد

پیشرفت فامنین تصمیم جمعی می خواهد

همه باید باهم متحد باشیم؛ ممکن است در مسائلی با هم اختلاف‌نظر داشته باشیم، ولی هدف همه پیشرفت شهرستان است؛ پس باهم دور یک میز برای شهرستان تصمیم بگیرید. این موضوع را فرماندار فامنین در جلسه گروه مشاوران جوان به همراه اعضای انجمن اندیشه و پیشرفت شهرستان مطرح کرد؛ نشستی که به اعتقاد پورمجاهد، از اهمیتی بالای برخوردار است و جوانان در این نشست صمیمانه نقطه نظرات خود را در رابطه با مسائل و مشکلات موجود در شهرستان مطرح می‌کنند.
ظاهر پورمجاهد افزود: برای من افتخار است تا در جمعی باشم که برای شهرستان اهمیت قائل هستند و برای پیشرفت شهرستان تلاش می‌کنند. وی در ادامه درباره مصوبه‌ای که برای تکمیل پست‌های بلاتصدی شهرستان در برخی ادارات و نبود بعضی ادارات در شهرستان صورت گرفته، گفت: به همین خاطر ۲ نفر از سازمان برنامه‌ریزی و بودجه کشور برای رسیدگی به این موضوع به استان سفر کرده بودند که موارد خوبی مطرح شد و در آینده نزدیک نتایج آن را خواهیم دید.
فرماندار فامنین بزرگترین چالش شهرستان را آب و نبود همراهی بعضی شهروندان در اجرای پروژه‌های بزرگ دانست و افزود: بزودی این موانع به کمک خود مردم حل خواهد شد. البته آمدن شرکت شستا پورمجاهد، حقیقت این است که در حال حاضر به ۲۵ روستای شهرستان با تانکر آبرسانی می‌شود. همچنین سایت اداری ۳ سال راکد بود که در حال حاضر کار آغاز شده و کارهای اساسی شهرستان به طور جد در حال پیگیری و انجام است که همراهی مردم را می‌طلبد.
وی معتقد است تشکل‌های غیردولتی در شهرستان باید بیشتر و مؤثرتر فعالیت کنند.

* ارتقا و پیشرفت شهرستان، انگیزه کار است

شهردار فامنین هم گفت: ما آماده همکاری با همه انجمن‌ها هستیم که انگیزه هم ارتقا و در شهرستان بسیار مفید است. به گفته احمد محمدی‌راستی افزود: به علت نبود درآمد در شهرستان و اخذ عوارض ما با چالش‌های فراوانی در شهرداری مواجه هستیم که امیدوارم جوانان این شهرستان بتوانید با فرهنگسازی درست، در حل این چالش‌ها به ما کمک کنند.
وی با بیان اینکه شهری رونق دارد که پویایی درآن وجود داشته باشد، اظهار کرد: مردم را به جلوگیری از ساخت‌وسازهای غیرمجاز تشویق کنید، زیرا در غیر این صورت اتلاف سرمایه شخصی و ملی است و عقوبت این کار که مناسب هم نیست به عهده سازنده است.

فرماندار کبودراهنگ مطرح کرد

گسترش صنعت برای برون‌رفت از بحران آب

مدیریت، اصلاح، بهینه مصرف کردن و گسترش صنعت راهکارهایی برای برون‌رفت از بحران کم‌آبی در کبودراهنگ است.
فرماندار کبودراهنگ با تأکید بر ضرورت مصرف صحیح و مدیریت منابع آبی موجود در شهرستان گفت: شیوه‌های جدید مدیریتی، اصلاح الگوی مصارف آبی، بهینه مصرف کردن، استفاده از مکانیزم‌های موجود برای مصرف بهینه، بسط و گسترش حوزه صنعت و سوق دادن و هدایت از مصارف آبی از بخش کشاورزی سنتی به صنعتی درصورتی که دست به دست هم دهند با یک عزم راسخ می‌توانند عوامل مهمی در راستای برون‌رفت از بحران آب در منطقه باشد.
احسان قنبری در خصوص گسترش حوزه صنعت در مناطق کم‌آب افزود: باید با اتخاذ تدابیرو استراتژی‌های خاص و با کمک گرفتن از پتانسیل و ظرفیت‌های منطقه به کارآفرینی و احداث کارخانه‌هایی هرچند کوچک اقدام کرد تا در این راستا هم اشتغالزایی صورت گیرد هم مصارف آب با هدایت نیروی کار از بخش کشاورزی به صنعتی می‌تواند تأثیرات مثبتی به دنبال داشته باشد.
وی با اشاره به کشاورزی بودن شهرستان بیان کرد: درست است که یک‌سوم تولیدات غلات استان در کبودراهنگ تولید می‌شود و این یک نیاز برای جامعه ماست؛ اما نمی‌توان آب را قربانی کرد بلکه باید در حوزه آبیاری تحت‌فشار و قطره‌ای به صورت جهادی وارد شویم تا بتوانیم مدیریت مطلوبی داشته باشیم.

بخشدار مرکزی بهار:

امدادرسانی‌ها مدیریت شود

در امدادرسانی زمان بسیار مهم است که باید به خوبی مدیریت شود و دستگاه‌های امداد در سناریو امدادرسانی دخیل هستند.
بخشدار مرکزی بهار در جلسه سناریو امدادرسانی سوانح جاده‌ای اظهار کرد: موضوع امدادرسانی به لحاظ نیاز فوریتی و لحظه‌ای از اهمیت زیادی برخوردار است و نیروهای امدادرسان باید در کمترین زمان ممکن در صحنه حادثه حضور پیدا کنند.
محمدرضا شفیعی از مدیریت زمان در سناریو امدادرسانی گفت.
همچنین مطالب مبسوطی در خصوص اعزام سریع نیروهای امدادگر در صحنه تصادف، انتقال خودروهای تصادفی به پارکینگ، نیاز به نصب نیوجرسی جاده حاشیه گنج‌تپه و سایر موارد مطرح شد.
شفیعی همچنین در جلسه بررسی مشکلات آب شرب بخش گفت: دهیاران در راستای مصرف آب شرب در روستاها باید مدیریت و نظارت کامل داشته باشند.
به گفته وی، اوج مصرف و لزوم مشکلات آب شرب در اکثر روستاها و نیاز به گرفتگی نشتی شبکه‌ها و جلوگیری از هدررفت آب و لزوم آزمایش برای تأمین آب شرب سالم از مهمترین برنامه‌هایی است که مسئولان مربوطه باید در اولویت کارها قرار دهند.
بخشدار مرکزی بهار افزود: حفر چاه‌های مورد نیاز برای آبرسانی به مجتمع حسین‌آباد و روستاهای مربوطه و همچنین لزوم آبرسانی با تانکر به روستاهای حسین‌آباد عاشوری، اختاچی وآباریک از اولویت‌های کاری است. شفیعی به لزوم گرفتن آزمایش از آب شرب روستاهای غیر تحت‌پوشش مانند سیمین و گنده‌جین و... تأکید کرد و خواستار مدیریت، نظارت کامل و انعکاس گزارش به بخشداری را شد.

هرماه صورت می‌گیرد

راه‌اندازی دوره آموزشی تعمیر ماشین در ملایر

کارگاه تعمیر ماشین‌های اداری از مهرماه سالجاری توسط فنی و حرفه‌ای شهرستان ملایر راه‌اندازی می‌شود.
رئیس اداره فنی‌وحرفه‌ای ملایر در گفت‌وگو با فارس با بیان اینکه دو مرکز در قالب مراکز بازارمحور در شهرستان فعالیت دارند، گفت: یکی از مهمترین برنامه‌های مراکز سیار فنی‌وحرفه‌ای برگزاری دوره‌های آموزشی در روستاهاست.
احسان فراهانی با اشاره به اینکه دوره‌های آموزشی فنی‌وحرفه‌ای در قالب دوره دو ماهه و بالاتر است، افزود: آموزش‌دیدگان پس از موفقیت در آزمون گواهینامه دریافت می‌کنند. وی با بیان اینکه سال گذشته ۲ هزار و ۲۲٤ دوره آموزشی در مراکز آموزشی فنی‌وحرفه‌ای دولتی در شهرستان برگزار شد، گفت: در این زمینه ٥٦٠ هزار نفرساعت آموزش دیدند.
فراهانی با اشاره به فعالیت ۲۵ آموزشگاه آزاد در رشته‌های مختلف زیر نظر فنی‌وحرفه‌ای ملایر عنوان کرد: در آموزشگاه‌های آزاد هم در سال گذشته ۳ هزار و ۳۵ نفر دوره‌های آموزشی را فراگرفتند. همچنین در ۳ ماهه نخست امسال در مراکز ثابت و سیار فنی و حرفه‌ای ملایر ٥٦٥ دوره آموزشی برگزار شده که ۱۰۰ هزار و ۷۷۷ نفر ساعت آموزش در این دوره‌ها انجام شده است.
رئیس فنی‌وحرفه‌ای ملایر با بیان اینکه سیاست سازمان فنی‌وحرفه‌ای به سمت رشته‌های بازارمحور است گفت: سال گذشته برای نخستین‌بار در شهرستان ملایر رشته تعمیر و نصب آسانسور زیر نظر فنی‌وحرفه‌ای ایجاد شد.
البته در نظر داریم از ابتدای مهر امسال کارگاه تعمیر ماشین‌های اداری را در شهرستان راه‌اندازی کنیم، زیرا این رشته یکی از رشته‌های مورد نیاز بازار شهرستان و استان است.
فراهانی با اشاره به مسابقات ملی مهارت بیان کرد: این مسابقات زیر نظر فنی‌وحرفه‌ای و از مرحله شهرستانی آغاز و به مراحل بالاتر می‌رود.
وی همچنین گفت: مرحله شهرستانی این رشته‌ها در ۱۵ رشته و ۳۰ حرفه در ملایر برگزار شد که آموزش‌دیدگان توانستند در ۷ رشته صاحب مقام شده و به مرحله استانی راه پیدا کنند.
رئیس اداره فنی‌وحرفه‌ای ملایر بیان کرد: رشته‌های راه‌یافته شامل طراحی وب، طراحی فضای سبز، طراحی گرافیک و گل‌آرایی، تأسیسات الکتریکی روباتیک و صافکاری خودرو بوده است.
وی همچنین گفت: راه‌یافتگان به مرحله استانی در حال حاضر در اردوی آمادگی هستند که مرحله استانی این مسابقات در مردادماه برگزار خواهد شد.

خبر

فرماندار تویسرکان

توافق هسته‌ای خشم صهیونیسم بین‌المللی را برانگیخت

مذاکرات موفق هسته‌ای جمهوری اسلامی ایران و گروه ۱+۵ ، خشم صهیونیسم جهانی و دشمنان قسم خورده نظام اسلامی را بر انگیخته است.
فرماندار تویسرکان در گفت‌وگو با ایرنا گفت: مذاکرات هسته‌ای ایران و کشورهای گروه ۱+۵ را شاید بتوان یکی از طولانی‌ترین و پیچیده‌ترین مذاکرات بین‌المللی در مقطع زمانی پس از جنگ جهانی دوم به حساب آورد.
به گفته سید مهرداد موسوی، بی‌شک ۱۲ سال مذاکره با طرف‌های مختلف و برخوردار از انگیزه‌های گوناگون، کاری سخت و نفس‌گیر بود.
وی افزود: ابرقدرت‌ها و نظام سلطه جهانی آمده بودند که به‌زعم خود موجودیت نظام مقدس جمهوری اسلامی ایران را نشانه رفته و آن را از بین ببرند.
فرماندار تویسرکان تأکید کرد: تیم مذاکره‌کننده ایران با بهره‌گیری از حمایت قاطعانه رهبر معظم انقلاب و با پیروی از رهنمودهای ایشان و سرلوحه قرار دادن ۳ اصل عزت، حکمت و مصلحت، قطار مذاکرات را به ایستگاه مطمئنی رساند.
به گفته فرماندار تویسرکان، اگرچه این مذاکرات شاید برای هیچ‌کدام از طرف‌های مذاکره کامل ایده‌آل نبود؛ اما در شرایط فعلی و به اذعان تحلیلگران داخلی و خارجی دستاوردهای خوبی برای ایران اسلامی در پی داشت.
موسوی، شناخته شدن ایران به عنوان یک قدرت مهم و تأثیرگذار بر معادلات جهانی به‌ویژه در منطقه خاورمیانه و غرب آسیا و اثبات حقانیت ایران در زمینه صلاحیت برخورداری از انرژی و فناوری صلح‌آمیز هسته‌ای برای جهانیان را از مهمترین دستاوردها برشمرد و افزود: مهمترین دستاورد این مذاکرات، ایجاد همدلی و همزبانی مضاعف میان اقشار مختلف مردم و جناح‌های مختلف سیاسی در حمایت از یک تصمیم ملی است.

بهسازی و تعریض گردنه اسدآباد آغاز شد

عملیات اجرایی بهسازی و تعریض گردنه اسدآباد آغاز شد.
رئیس راه‌وشهرسازی اسدآباد در گفت‌وگو با فارس گفت: این پروژه به طول ۹ کیلومتر و ۳۰۰ متر از ابتدای شهر اسدآباد تا راهدارخانه است.
ساسان رستمی با اشاره به اینکه پیمانکار پروژه بهسازی و تعریض گردنه اسدآباد مشخص شده، افزود: برای اجرای آن ۱۰ میلیارد تومان اعتبار اولیه اختصاص یافته است.
وی با بیان اینکه مطالعات این پروژه انجام شده و هم‌اکنون در مرحله خاکبرداری است، بیان کرد: پیمانکار باید این پروژه را در طی ۱۸ ماه تحویل بدهد. رئیس اداره راه‌وشهرسازی اسدآباد گفت: با اجرای طرح بهسازی و تعریض گردنه اسدآباد روشنایی این گردنه در مابین دو لاین روی خطوط وسط خواهد افتاد و دیگر مشکل روشنایی در این مسیر نخواهیم داشت.
رستمی از روکش آسفالت در محور بزرگراه از سمت جنت‌آباد تا محور گردنه و همچنین سه‌راهی آجین به سمت روستای گنبله خبر داد و افزود: با اختصاص اعتبارات این راه‌ها به صورت کامل آسفالت خواهند شد. وی با اشاره به اینکه کل راه‌های آسفالته و شنی در سطح شهرستان اسدآباد ٤٠٠ کیلومتر است، افزود: از این میزان ۳۵ کیلومتر راه شنی و مابقی آسفالت شده است.
رئیس راه‌وشهرسازی اسدآباد با بیان اینکه ۱۱ روستا از نعمت راه آسفالته برخوردار نیستند، ابراز امیدواری کرد با اختصاص اعتبارات بتوانیم تمام روستاها را از نعمت راه آسفالته بهره‌مند کنیم.

محیط زیست

معاون سازمان محیط زیست خبر داد

تغییر وضعیت ٤٤٠ محیطبان در کشور از قراردادی به پیمانی

هماهنگی لازم با ستاد کل نیروهای مسلح صورت گرفته تا دستورالعمل خدمتی یگان حفاظت محیط‌زیست از طریق این ستاد ابلاغ شود که برای محیط‌بانان شرایط مناسبی ایجاد می‌کند.
معاون سازمان محیط زیست در پاسخ به این سؤال که اقدام سازمان محیط زیست در برابر اعتراضات کارکنان نسبت به معیشت چه بوده است، گفت: در قالب بندهای مختلف ماده ٦٨ اقداماتی اجرا شده است که امیدواریم رضایت داشته باشند، ولی وضعیت معیشتی آنها بهبود می‌یابد.
سیدمحمد مجابی در حاشیه سفر یکروزه خود به همدان در گفت‌وگو با تسنیم درباره وضعیت محیط‌بانان محیط‌زیست افزود: محیط‌بانان به‌عنوان یکی از خدوم‌ترین فعالان حوزه محیط زیست محسوب می‌شوند که باید تلاش زیادی برای جبران اقدامات آنها صورت گیرد.
وی با اشاره به اینکه در دولت یازدهم ابتدا تعداد زیادی از محیط‌بانان که قراردادی بودند تبدیل وضعیت شدند، افزود: در این راستا ٤٤٠ محیط‌بان از وضعیت قراردادی به پیمانی تغییر پیدا کردند.
مجابی با اعلام اینکه پرداخت مطالبات حق‌الکشف پیمانکاران به‌روز شده است، بیان کرد: سختی کار محیط‌بانان براساس مصوبه هیأت وزیران از ۹۰۰ امتیاز به سقف ۳ هزار امتیاز افزایش پیدا کرد.
وی با بیان اینکه برخی از محیط‌بانان در درگیری با متخلفان حوزه محیط زیست محکوم به پرداخت دیه شده‌اند، گفت: سازمان محیط‌زیست دیه محیط‌بانان را پرداخت کرد تا مشکلات آنها برطرف شود.

خبر

نماینده مجلس تاکید کرد

تلاش برای محرومیت‌زدایی از چهره تویسرکان

برای محرومیت‌زدایی از چهره شهرستان تویسرکان در تلاش هستیم.
نماینده مردم تویسرکان در مجلس شورای اسلامی در جمع خبرنگاران با اشاره به پیگیری مستمر خسارت سرمازدگی سالجاری گفت: خسارت ناشی از سرمازدگی به محصولات باغی و زراعی تویسرکان به مسئولان کشوری اطلاع داده شده است.
به گزارش فارس، محمدمهدی مفتح ادامه داد: درخواست خسارت با همه جزئیات ارائه شده و خسارت وارده به کشاورزان و باغداران تویسرکان در حال بررسی و پیگیری است. وی با اشاره به پیگیری جذب کمک‌های مالی برای پروژه‌های عمرانی مهم و در دست اقدام تویسرکان، افزود: ۷ دهستان تویسرکان از منطقه محروم خارج شده است. مفتح با اشاره به دعوت از مسئولان پایه اول کشور به منظور بررسی محرومیت تویسرکان تأکید کرد: به دنبال این هستیم برای کاهش محرومیت در شهرستان از بودجه حوزه کاری معاون اول ریاست جمهوری کمک بگیریم.

خرید تضمینی ۵ هزار تن گندم از کشاورزان ملایر

۵ هزار تن گندم از کشاورزان ملایر تا به امروز خریداری شده است. رئیس تعاون روستایی ملایر با اشاره به آغاز خرید گندم کشاورزان به صورت تضمینی توسط اداره تعاون روستایی گفت: خرید تضمینی گندم از ابتدای تیرماه در شهرستان آغاز شده است.
مهدی شیرزادی در گفت‌وگو با فارس افزود: با توجه به قیمت اعلام شده خرید تضمینی گندم به قیمت هر کیلو هزار و ۱۵۰ تومان و با توجه به کیفیت از کشاورزان خریداری می‌شود.
وی با بیان اینکه ۱۰ مرکز برای خرید گندم کشاورزان در این شهرستان در نظر گرفته شده، گفت: تاکنون ۵ هزار تن گندم در این مراکز خریداری شده است.
به گفته شیرزادی، امسال شاهد رشد چشمگیر تولید گندم در ملایر نسبت به سال گذشته بودیم که در ابتدا پیش‌بینی شد تا ۳۰ هزار تن گندم به صورت تضمینی از کشاورزان خریداری کنیم.
شیرزادی بیان کرد: در حال حاضر به دلیل برخی مشکلات در سیلوها گندم خریداری شده ما کمتر از مقادیر پیش‌بینی شده خواهد بود.

نقاط حادثه‌خیز جاده‌های ملایر حذف می شوند

نقاط پرحادثه جاده‌های این شهرستان ملایر حذف خواهد شد.
رئیس اداره راه‌وشهرسازی ملایر در گفت‌وو با فارس گفت: یکی از برنامه‌های پیش‌رو در حوزه راه، رفع مشکلات و حذف نقاط حادثه‌خیز در جاده‌های شهرستان است. جواد نگاهداری افزود: از آنجایی که در حوادث جاده‌ای ۳ عامل مهم جاده، خودرو و راننده نقش دارد، وظیفه اداره راه‌وشهرسازی در راستای تسریع حمل‌ونقل و رفع مشکلات جاده‌ای برداشتن موانع و رفع نقاط حادثه‌خیز است.
وی از حذف ۵ نقطه حادثه‌خیز در ملایر در سالجاری خبر داد و گفت: این نقاط در محور روستایی ملایر، قوزان، اسلام‌آباد، محور روستای طجرسامن و روستای علمدار و علیا بوده است.

جمع‌آوری فطریه در ۲۰۰ پایگاه نهاوند

۲۰۰ پایگاه در نهاوند زکات فطریه مردم را جمع‌آوری کردند.
مدیر کمیته امداد شهرستان نهاوند در گفت‌وگو با فارس گفت: ۲۰ هزار پاکت جمع‌آوری زکات از سوی کمیته امداد شهرستان توزیع شد که بر اساس منویات مقام معظم رهبری و مصوبه شورای زکات کشور، زکات جمع‌آوری شده روز عید سعید فطر بین نیازمندان توزیع شد.
علی کاویانی با بیان اینکه زکات جمع‌آوری شده در سال گذشته ٦٠٠ میلیون تومان بود، افزود: برای سهولت در کار توزیع زکات، لیست نیازمندان و مددجویان بهزیستی و کمیته امداد، به تفکیک در اختیار مساجد شهرستان قرار گرفته است.

ادامه جدول‌گذاری بلوار شهدای صالح‌آباد

در ادامه جدول‌گذاری گرانیتی و استانداردسازی معابر اصلی بلوارهای اصلی شهر، ادامه بلوار شهدا روبروی گلزار شهدا به طول حدود ۲۰۰ مترمربع جدولگذاری شد.
احمد رسولی، شهردار صالح‌آباد در این‌باره گفت: جداسازی آب شرب از آب فضای سبز، آبیاری قطره‌ای فضای سبز بلوار، مناسب‌سازی محل عبور و مرور معلولان از بلوار و هم جدولگذاری گرانیتی با کیفیت وشیوه مناسب فنی از جمله مزایای اجرای این طرح بوده است که طبق استانداردهای علمی و فنی طراحی و اجرا شده است.
شایان ذکر است؛ با توجه به اجرای نهضت آسفالت باید تمامی بلوارهای اصلی سطح شهر را جدولگذاری کرد تا ضمن زیرسازی مناسب معابر ومشخص شدن کف و بر معابر به آسفالت‌ریزی اقدام کرد.

مفقودی
کارت پرسنلی آموزش و پرورش صادره از آموزش و پرورش کبودراهنگ به شماره پرسنلی ۷۸۴۸۲۶۴۱ به نام حسین افشاری مفقود گردیده و از درجه اعتبار ساقط می‌باشد.

پیام تاریخ، تمدن و فرهنگ مادستان
The Message Of Madestan's History & Civilization & Culture
روزنامه همدان پیام
۱۱
دوشنبه ● ۲۹ تیرماه ۱۳۹۴ ● شماره ۲۴۰۱
ورزشی
varzesh@hamedanpayam.com

الوند همچنان در برزخ بلاتکلیفی

قرار بر این بود که تکلیف تیم فوتبال الوند همدان هفته گذشته در صحن شورای شهر همدان یکسره شود، اما وضعیت نابسامان این تیم همچنان ادامه دارد و بلاتکلیفی تیم محبوب شهر همه را آزار می‌دهد.

تیمی که تا همین چند سال پیش، استان موفقیت‌هایش را ارث پدری خود می‌دانست، حالا غریب‌تر از همیشه منزوی شده و بیش از هر زمانی به مساعدت مسئولان نیاز دارد.

الوندی که از محبوبیت‌های بسیاری نزد مردم برخوردار است و به قول درصد بالایی از فوتبالیست‌های این شهر متعلق به استان است و مثل پاس هبه نشده، حالا چشم انتظار تصمیمات مسئولان ارشد استان است تا از بلاتکلیفی خارج شود.

شهرداری و شورانشینان که دم از دلسوزی به شهر می‌زنند و در بوق و کرنا می‌کنند که عاشق خدمت هستند، ای کاش هرچه سریعتر برای الوند دست به کار شده و تیم خود را از برزخ بلاتکلیفی نجات دهند!

در روزهایی که خبر تصویب تیم‌داری شهرداری در رشته ورزشی کشتی دهان به دهان شده و این تصمیم حتی در صحن علنی شورا هم مطرح شد، این انتظار می‌رود که خارج از نوبت به وضعیت الوند هم رسیدگی شود تا صدای مشتریان پر و پا قرص این تیم که در شهرهایی چون کرج و تهران روزگار می‌گذرانند در جاده‌های همدان به گوش نرسد!

حرف درست را درباره الوند "هادی بلوری" فوتبالیست خوش اخلاق استان زد. او گفت: الوند متعلق به این استان است و همه باید برای آن دلسوز باشند.

استارت لیگ فوتبال محلات همدان با حضور ۱۰۰ تیم

بازگشت ۳۰ نجات یافته از اعتیاد به زمین‌های فوتبال

جلسه گروه بندی فصل جدید مسابقات لیگ فوتبال محلات همدان در حالی عصر امروز با حضور نماینده یکصد تیم شرکت کننده در سالن جلسات سازمان ورزش شهرداری همدان برگزار می‌شود که کمبود زمین همچنان دغدغه محلاتی‌ها به شمار می‌رود.

امسال بیش از یکصد تیم برای حضور در لیگ فوتبال محلات همدان ثبت نام کرده‌اند که به دلیل نبود زمین کافی قرار است تنها یکصد تیم در ۱۰ زمین موجود قرعه کشی شوند و در قالب ۲۰ گروه ۵ تیمی با یکدیگر رقابت کنند.

با این حال سازمان ورزش شهرداری همدان قول آماده سازی ۳ قطعه از زمین‌های تملک شده جاده رباط شورین برای فوتبال محلات را داده که تاکنون مهیا نشده است.

ورزش محلات امسال با مدیریت امیرحسین اسکندریان مدیرعامل سازمان فرهنگی ورزشی شهرداری توسعه چشمگیری پیدا کرده و در قالب چندین رشته ورزشی فعال است.

فوتبال به عنوان گل سرسبد ورزش محلات همدان با حضور چهره‌های شناخته شده محلات توانسته با برگزاری موفق مسابقات در چند سال اخیر و نیز بکارگیری سیستم نوین در اجرای لیگ، یکی از الگوهای کشوری لقب بگیرد.

مهدی عبدل، محمد مهاجری، میثم ناصرنژاد، حسین عظیمی، سعید پناه‌آبادی و مجتبی وثوقی از ارکان اصلی فوتبال محلات کار تصمیم‌گیری و برنامه ریزی مسابقات را برعهده خواهند داشت.

سعید پناه‌آبادی پیشکسوت فوتبال و مسئول برگزاری لیگ فوتبال محلات همدان در این باره گفت: فوتبال محلات سال قبل ۵ هزار جوان را در قالب تیم‌ها، گروه داوری، نظارت و برگزاری درگیر مسابقات کرد و ماحصل برگزاری مسابقات معرفی ۲ بازیکن به تیم امیدهای پدیده مشهد، ۲ بازیکن به تیم الوند، ٦ بازیکن به تیم دسته سومی شهرداری، ۲ بازیکن به تیم عقاب تهران، ۲ بازیکن سرباز به تیم نیروی زمینی تهران، ٦ بازیکن در تیم‌های امید پاس و الوند و ٦۰ بازیکن در سطح باشگاه‌های استان همدان بود.

وی تاکید کرد: فصل گذشته ۷۰۰ بازی در لیگ فوتبال محلات همدان برگزار شد و مهمترین دستاورد آن بازگشت دائمی ۳۰ معتاد مواد مخدر به زمین‌های فوتبال و ترک همیشگی این معضل اجتماعی بود.

پناه‌آبادی با قدردانی ویژه از امیرحسین اسکندریان مدیرعامل سازمان فرهنگی ورزشی شهرداری همدان گفت: مدیرعامل سازمان تا حد توان از برنامه‌های تدوین شده در کمیته اجرایی لیگ محلات حمایت داشته‌اند و انتظار داریم این همکاری تداوم بهتری داشته باشد.

وی افزود: هدف از برگزاری لیگ فوتبال محلات علاوه بر ایجاد محیطی شاد و فضای سالم در جوانان، ترویج مسائل فرهنگی، معنوی و انتقال روحیه جوانمردی در بین جوانان است.

وی بیان کرد: برای نخستین بار با برگزاری طرح گلریزان برای یکی از بازیکنان سرطانی توانستیم رقم قابل توجهی را برای کمک به مداوای این بازیکن جمع آوری کنیم که مورد حمایت تیم‌ها قرار گرفت و کار بسیار ماندگاری رقم خورد.

فصل گذشته ۷۰۰ بازی در لیگ فوتبال محلات همدان برگزار شد و مهمترین دستاورد آن بازگشت دایمی ۳۰ معتاد مواد مخدر به زمین‌های فوتبال و ترک همیشگی این معضل اجتماعی بود

پناه‌آبادی در خصوص مسابقات امسال گفت: بالای یکصد تیم ثبت نام کرده‌اند اما به دلیل نبود زمین مجبور هستیم فقط یکصد تیم را شرکت دهیم. مسابقات در ۱۰ زمین و در قالب ۲۰ گروه ۵ تیمی برگزار می‌شود و در نهایت ٤۰ تیم صعود می‌کنند.

وی خاطرنشان کرد: قرار است عصر امروز گروه بندی زمین‌ها مشخص شود تا ضمن برگزاری مراسم افتتاحیه در اواخر هفته جاری، مسابقات را از جمعه هفته آینده آغاز کنیم.

بازیکنان متخلف در محرومیت

کمیته انضباطی لیگ فوتبال محلات همدان تاکید کرد: بازیکنانی که سال قبل بنا به دلایل مختلف اقدام به برهم زدن مسابقه، توهین و درگیری فیزیکی با داور و ناظر و سرپیچی از آئین نامه انضباطی محلات کرده‌اند تا اطلاع ثانوی از حضور در مسابقات محروم هستند.

بازیکنان متخلف برای رسیدگی به پرونده خود می‌توانند به کمیته انضباطی لیگ فوتبال محلات همدان مراجعه کنند.

کمیته انضباطی فوتبال محلات همدان تاکید کرد: امسال نیز هرگونه درگیری به منزله کنار گذاشتن تیم از دور مسابقات است.

۳ زمین فوتبال در دست آماده‌سازی

مدیرعامل سازمان فرهنگی ورزشی شهرداری همدان گفت: ۳ زمین فوتبال از مجموعه زمین‌های درنظر گرفته شده برای ورزش محلات در جاده رباط شورین در دست آماده‌سازی است.

امیرحسین اسکندریان بیان کرد: علاوه بر زمین‌های دایر شده در سطح شهر برای لیگ فوتبال محلات، ۳ زمین نیز در محل احداث دهکده ورزش محلات در دست آماده سازی هستند.

وی با اشاره به اینکه تمامی زمین‌های لیگ فوتبال محلات همدان دارای بیمه مسئولیت خواهند بود، گفت: افزون بر این، خدمات بیمه ورزشی برای مصدومان این مسابقات نیز در نظر گرفته شده است.

اسکندریان خاطرنشان کرد: سازمان فرهنگی ورزشی شهرداری علاوه بر تاکید بر افزایش کمیت مسابقات، به دنبال کیفی تر شدن این رقابت‌هاست و در حد توان نیز امکانات مورد نیاز را تامین می‌کند.

مدیرعامل سازمان فرهنگی ورزشی شهرداری همدان خاطرنشان کرد: قرار است به زودی میزبان سازمان‌های ورزش شهرداری‌های کلان شهر ایران باشیم و درصدد هستیم تا لیگ فوتبال محلات همدان را به عنوان الگوی ملی در قالب برنامه‌های تدوین شده جهت اجرا در سایر شهرهای کشور ارائه دهیم.

عکس نوشت

چهاردهمین دوره لیگ برتر شطرنج کشور

عکس: مهر

خبر

کمبود فضا، مشکل اصلی هیات شطرنج همدان

رئیس هیات شطرنج استان همدان گفت: کمبود فضا مشکل اصلی این هیات ورزشی است.

احمد علی‌بابایی در گفت‌وگو با همدان‌پیام اظهار کرد: تابستان سال گذشته استارت دوره‌های آموزشی هیات زده شد که در آن ۲۵۰ نفر شرکت داشتند. اگر فضا داشتیم بیش از ۳۵۰ نفر در این کلاس‌ها ثبت نام می‌کردند به همین دلیل نیازهای جامعه متقاضی شطرنج به دلیل کمبود فضا تامین نشده است.

وی با بیان اینکه نزدیک به ۵۰۰ نفر بصورت مداوم در استان به رشته ورزشی شطرنج می‌پردازند، تصریح کرد: این رشته ورزشی خلاقیت فرد را افزایش می‌دهد و به جرأت می‌توان گفت شطرنج‌بازان از باسوادترین افراد هستند.

رئیس هیات شطرنج استان همدان گفت: شطرنج همدان با توجه به استعدادها و ظرفیت‌های لازم، توانایی مطرح شدن در کشور را دارد.

علی‌بابایی با اشاره به اینکه طی یک سال و نیم گذشته تمامی برنامه‌های هیات در چارچوب تقویم ارائه شده ورزشی پیش رفته و برنامه‌های سال ۹٤ نیز در قالب تقویم ورزشی اجرا می‌شود، تصریح کرد: شطرنج تنها رشته‌ای است که سن و سال نمی‌شناسد و در آن همزمان مرد و زن می‌توانند به رقابت با هم بپردازند. چندی پیش در مسابقات قهرمانی استان بردیا صالحی با ۵ سال سن و علی اعتصام با بیش از ٦۰ سال سن حاضر شدند که این نشان از جذابیت این ورزش دارد.

رئیس هیات شطرنج استان به حضور احسان قائم‌مقامی در همدان اشاره کرد و گفت: با استاد بزرگ بین‌المللی شطرنج ایران قراردادی یک ساله امضا کرده‌ایم. او هر ماه ۲ روز به همدان سفر می‌کند و هر ۲ روز ٤ کلاس آموزشی برگزار می‌شود. حضور قائم‌مقامی تحرک بالایی در شطرنج همدان ایجاد کرده که ثمره این حضور کسب عناوین مختلف از جمله قهرمانی سینا کوروند شطرنج‌باز خوب استان در جام نوروزی قزوین بوده است.

علی‌بابایی در ادامه با اشاره اینکه قصد داریم به مهدکودک‌های همدان مربیانی اعزام کنیم تا کار آموزش بصورت حرفه‌ای صورت پذیرد، ادامه داد: به شهرداری این پیشنهاد را داده‌ایم تا در مناطق ٤ گانه فضایی به ما اختصاص دهند تا این ورزش کم هزینه را توسعه دهیم.

وی با بیان اینکه تا پایان سال در حوزه بانوان نیز تحرک بالایی صورت خواهد گرفت، افزود: امسال برای دانش‌آموزان و دانشجویان مسابقات تیمی و انفرادی برگزار خواهیم کرد. ضمن اینکه درصورت موافقت خانه مطبوعات همزمان با هفته خبرنگار یک دوره مسابقه ویژه اصحاب رسانه استان برگزار خواهیم کرد.

علی‌بابایی با بیان اینکه شفافیت مالی این هیات بر هیچکس پوشیده نیست، اذعان کرد: سال ۹۱ فدراسیون ۷۵۰ هزار تومان به هیات ما کمک مالی کرد! سال گذشته نیز اداره کل ورزش و جوانان ۱۱ میلیون تومان به ما کمک کرد در حالی که بیش از ۵۰ میلیون تومان هزینه کردیم.

وی یادآور شد: در حال حاضر ۵۰ نفر در همدان دارای کارت داوری این رشته ورزشی هستند. همچنین ۳۰ مربی در هیات فعال هستند که با برگزاری دوره مربی‌گری درجه ۳، ۲۰ نفر به این تعداد افزوده خواهد شد.

افتتاح آکادمی ورزش زورخانه‌ای در همدان

سرپرست هیات پهلوانی و زورخانه‌ای همدان از افتتاح آکادمی ورزش زورخانه‌ای در استان خبر داد.

به گزارش فارس، غلامرضا خاکساری اظهار کرد: به مناسبت ۱۲ مردادماه روز فرهنگ پهلوانی و ورزش زورخانه‌ای، آکادمی ورزش زورخانه‌ای در استان افتتاح می‌شود.

وی با بیان اینکه امیدواریم با راه‌اندازی و افتتاح این مرکز به طور علمی به آموزش این ورزش در استان بپردازیم، افزود: توجه به استعدادیابی و نگاه ویژه به نونهالان برای آشنایی بیشتر با این ورزش ملی سرلوحه کار این هیات است.

سرپرست هیات پهلوانی و زورخانه‌ای همدان خاطرنشان کرد: درصدد امضای تفاهم‌نامه‌ای با آموزش و پرورش برای تدریس این رشته در مدارس هستیم.

وی اضافه کرد: برگزاری لیگ استانی این رشته ورزشی در دو رده نوجوانان و پیشکسوتان در شهریورماه و مهرماه از دیگر برنامه‌های پیش‌روی این هیات است.

مسئول مؤسسه پیشکسوتان ورزش پهلوانی و زورخانه‌ای غرب کشور نیز از تأسیس این موسسه در کشور و شعبه همدان خبر داد.

عبدا... کاظمی‌روشن با اشاره به اساسنامه و تبیین شرح وظایف این موسسه گفت: امیدواریم بتوانیم در کنار هیات پهلوانی و ورزش زورخانه‌ای گام مفیدی برای این ورزش اصیل ایرانی برداریم.

دبیر هیات پهلوانی و ورزش زورخانه‌ای همدان نیز گفت: امیدواریم با تقویم ورزشی مناسب باعث رشد کمی و کیفی ورزش زورخانه‌ای همدان شویم.

لطف‌ا... خاکساری با تشریح کامل برنامه‌های ورزشی و تقویم پیش‌روی این هیات در استان خواستار تلاش و پیگیری مجدانه هیات‌های ورزشی شهرستان‌ها در اجرای این تقویم ورزشی شد.

پیشخوان

۱

صمدیان مدیر فنی جوانان پاس شد

بابک صمدیان از مربیان با تجربه و موفق استان همدان به عنوان مدیرفنی تیم‌های امید و جوانان پاس منصوب شد.

به گزارش همدان فوتبال، بهرام یدی مدیرعامل باشگاه پاس در نشستی با داوود مهابادی سرمربی تیم بزرگسالان و مهدی مرشدلو مدیر آکادمی این باشگاه و توافق با بابک صمدیان، این مربی بومی را به عنوان مدیر تیم‌های امید و جوانان باشگاه پاس انتخاب کرد.

صمدیان به عنوان عضو کادرفنی تیم پاس برای شناسایی استعدادهای جوان و امید و معرفی آنها به تیم بزرگسالان فعالیت خواهد داشت.

۲

یزدانی به مسابقات جهانی می‌رسد؟

مربی تیم ملی کشتی آزاد می‌گوید مصدومیت رضا یزدانی هفته به هفته کنترل می‌شود تا زمان بازگشتش به تمرینات مشخص شود. او همچنین می‌گوید از حالا نمی‌توان عنوان کرد که او مسابقات جهانی را از دست می‌دهد یا خیر.

به گزارش ایسنا، رضا لایق اظهار کرد: یزدانی از ناحیه عضله دوقلو دچار خونریزی شده که پزشک عنوان کرده حداقل ۱۵ تا ۲۰ روز باید استراحت کند. همچنین به دلیل وجود خون لختگی وضعیت کمی خطرناک شده و نمی‌توان او را در شرایط تمرین قرار داد.

۳

نخستین پیروزی پورتو با کاسیاس

در نخستین دیداری که کاسیاس در چهارچوب دروازه پورتو ایستاد، این تیم با پیروزی زمین را ترک کرد.

به گزارش ایرنا، ایکر کاسیاس که هفته گذشته و پس از ۲۵ سال باشگاه رئال مادرید را ترک کرد و به پورتو پرتغال پیوست توانست در پیروزی تیمش نقش داشته باشد. پورتو مقابل دوییسبورگ با نتیجه ۲ بر صفر به پیروزی رسید.

ایکر کاسیاس که ۲۵ سال در رئال مادرید بازی کرده بود امسال برای نخستین بار حضور در باشگاه‌های پرتغال را تجربه خواهد کرد.

۴

دستیاران قلعه‌نویی در ملوان معرفی شدند

۳ دستیار امیر قلعه‌نویی به بازیکنان تیم فوتبال ملوان انزلی معرفی شدند.

به گزارش فارس، اکبر محمدی، جهانبخش جعفری و سرژیک باکاریان به عنوان دستیاران امیر قلعه‌نویی به بازیکنان ملوان معرفی شدند و کارشان را در این تیم آغاز کردند. امیر قلعه‌نویی سرمربی جدید ملوان قرار است امروز در تمرین این تیم شرکت و به طور رسمی کارش را آغاز کند. گفتنی است، رضا حقیقی بازیکن سابق پرسپولیس و پدیده مشهد پس از حضور قلعه‌نویی در ملوان با این تیم قرارداد امضا کرد.

۵

جشنواره مینی‌والیبال به احترام حسین معدنی

جشنواره مینی والیبال مردادماه با حضور بیش از هزار تیم در کشور برگزار می شود.

به گزارش تسنیم، مرحله نخست این جشنواره از اول تا دهم مرداد ماه با نام زنده یاد حسین معدنی مربی با اخلاق والیبال برگزار خواهد شد.

این مسابقات در دوره گذشته در تهران با حضور ۱۲۰ تیم برگزار شد که بر اساس اعلام و پیش‌بینی کمیته استعدادیابی، اگر از هر استان تنها ۳۰ تیم در این جشنواره شرکت کند، در مرحله نخست رقابت‌های مینی‌والیبال پیش از هزار تیم شرکت خواهند کرد.

خبر

۲ بازیکن جدید در صید خرید پاسی‌ها

سرپرست تیم فوتبال پاس همدان از جذب ۲ بازیکن جدید خبر داد.

ابراهیم محمودی در گفت‌وگو با همدان‌پیام اظهار کرد: "نیما پرتوی" مهاجم تیم شهرداری زنجان که فصل قبل برای این تیم در لیگ دسته دوم فوتبال کشور بازی می‌کرد به تیم پاس همدان پیوسته است.

وی با بیان اینکه با پرتوی قرارداد یکساله منعقد شده است، افزود: این مهاجم بلندقامت سابقه بازی در تیم‌های شهرداری زنجان و کاسپین قزوین را در کارنامه دارد.

محمودی از جذب یک مهاجم دیگر خبر داد و تاکید کرد: "آرمان رمضانی" مهاجم بلندقامت ملوان بندرانزلی با عقد قرارداد یکساله به تیم پاس همدان پیوسته است.

سرپرست تیم فوتبال پاس همدان تصریح کرد: رمضانی بازیکن فصل گذشته ملوان بندرانزلی که در نیم فصل دوم لیگ دسته یک به صورت قرضی در فجرسپاسی شیراز توپ زد و ۲ گل هم به ثمر رساند، با عقد قرارداد یکساله به جمع شاگردان مهابادی ملحق شده است.

محمودی یادآور شد: این مهاجم بلندقامت و شمالی کشور سابقه بازی در تیم‌های مختلف لیگ برتر را دارد.

با چند تغییر، آماده قهرمانی در مسابقات جهانی می‌شویم

مربی تیم ملی کشتی آزاد جوانان کشور گفت: با چند تغییر نسبت به مسابقات آسیایی، آماده دفاع از عنوان قهرمانی در مسابقات جهانی برزیل می‌شویم.

به گزارش ایرنا، مسعود مصطفی جوکار اظهار کرد: پس از مسابقات قهرمانی آسیا نقاط ضعف تیم مورد بررسی قرار گرفت تا با اعمال تغییرات در چند وزن به مسابقات جهانی برویم.

وی با ابراز رضایت از عملکرد کشتی جوانان در مسابقات قهرمانی آسیا در میانمار گفت: عملکرد تیم خوب بود و با بدشانسی نتوانستیم به عنوان قهرمانی دست یابیم.

جوکار اضافه کرد: جوانان کشورمان با کسب ٤ مدال طلا به مقام سوم رقابت‌های قهرمانی آسیا در میانمار رسیدند. تیمی که ٤ نشان طلا به دست می‌آورد قطع به یقین عملکرد خوبی ارائه کرده است.

مربی تیم ملی کشتی آزاد جوانان کشور در ادامه گفت: متاسفانه محمد نامجو مطلق در وزن ۵۵ کیلوگرم به دلیل مصدومیت و فاصله گرفتن از آمادگی مطلوب نتوانست عملکرد خوبی داشته باشد و نتیجه ضعیف نیما اشقاقی در ٦٦ کیلوگرم هم موجب شد تا امتیاز قهرمانی را از دست بدهیم.

وی افزود: اگر در این ۲ وزن حداقل به رتبه های پنجم و ششم رسیده بودیم، کسب عنوانی قهرمانی قطعی شده بود.

جوکار در ادامه خاطرنشان کرد: کمیته فنی فدراسیون عملکرد تیم را مورد بررسی قرار داده است. تصمیم اعضا قابل احترام است و کادر فنی تیم ملی نیز به اجرا می‌گذارد. از امروز باید به فکر مسابقات جهانی ۲۰۱۵ برزیل باشیم و بتوانیم با تغییرات در تیم ملی شرایط بهتری را فراهم کنیم.

وی یادآور شد: تمرینات تیم ملی از اواخر ماه جاری از سر گرفته می‌شود و می‌خواهیم بهترین‌ها را روانه مسابقات جهانی کنیم.

همدان میزبان مسابقات بسکتبال دانشجویان دانشگاه آزاد

مدیر تربیت بدنی دانشگاه آزاد اسلامی واحد همدان گفت: میزبانی مسابقات بسکتبال دانشجویان دختر دانشگاه‌های آزاد کشور به همدان سپرده شد.

به گزارش ایسنا، غلامرضا خاکسار اظهار کرد: این مسابقات از سوم تا شانزدهم مرداد امسال در سالن ورزشی امام علی (ع) دانشگاه آزاد اسلامی همدان برگزار خواهد شد.

وی اضافه کرد: مسابقات سراسری دانشگاه‌های کشور در رشته‌های مختلف همه ساله به میزبانی واحدهای دانشگاهی در سراسر کشور با حضور قهرمانان رشته‌های ورزشی استان‌های مختلف برگزار می‌شود.

وی بیان کرد: امسال نیز مسابقات بسکتبال قهرمانی دانشجویان دختر با حضور قهرمانان ۲۰ استان کشور در قالب ۲ دسته از سوم تا شانزدهم مرداد ماه سال جاری در مجموعه ورزشی ورزشی امام علی (ع) دانشگاه آزاد اسلامی همدان برگزار می‌شود.

خاکسار گفت: در این پیکارها تیم‌های گیلان، مازندران، البرز، آذربایجان شرقی، تهران، کرمان، فارس و خراسان رضوی از سوم تا هشتم مردادماه به میزبانی همدان به رقابت خواهند پرداخت.

مدیر تربیت بدنی دانشگاه آزاد اسلامی واحد همدان یادآور شد: همچنین تیم‌های دسته دوم و سوم بسکتبال دختران دانشگاه‌های آزاد کشور در قالب یک گروه ۱۲ تیمی از دهم تا شانزدهم مردادماه در همدان رقابت می‌کنند.

وی بازدید از مناطق گردشگری و تفریحی را از برنامه‌های جانبی این رقابت‌ها عنوان کرد.

روزنامه اجتماعی، سیاسی، فرهنگی، اقتصادی

The Message Of Madestan's History & Civilization & Culture

روزنامه همدان پیام

www.HamedanPayam.com

پیام تاریخ، تمدن و فرهنگ مادستان

دوشنبه ● ۲۹ تیرماه ۱۳۹۴ ● ۳ شوال ۱۴۳۶ ● ۲۰ ژوئیه ۲۰۱۵ ● ۲۴۰۱

روزنامه صبح استان

صاحب امتیاز و مدیر مسئول: نصرت ا... طاقتی احسن
سردبیر: یدا... طاقتی احسن
نشانی: همدان، ابتدای خیابان مهدیه، روبروی دبیرستان شریعتی ساختمان پیام
صندوق پستی: ۶۶۶ - ۶۵۱۵۵
تلفن: ۳۸۲۶۴۴۳۳ (ویژه) نمابر: ۳۸۲۷۹۰۱۳
سردبیر: ۰۹۱۸۳۱۵۱۴۳۷ آگهی: ۳۸۲۶۴۴۳۳
لیتوگرافی و چاپ: پیام رسانه (۳۸۲۷۴۰۸۲ - ۰۸۱)

پایگاه اینترنتی.....www.Hamedanpayam.com
ارتباط با روزنامه.....۱۰۰۰۶۰۶۶
ارتباط با روزنامه.....info@Hamedanpayam.com
Hamedanpeyam@yahoo.com
ارتباط با مدیرمسئول.....modir@Hamedanpayam.com
ارتباط با سردبیر.....sardabir@Hamedanpayam.com
سرویس آگهی.....agahi@hamedanpayam.com
سرویس اشتراک.....eshterak@hamedanpayam.com
چاپخانه پیام رسانه.....litohoma@yahoo.com

▪ اوقات شرعی

اذان ظهر	۱۳:۲۲
غروب خورشید	۲۰:۳۱
اذان مغرب	۲۰:۵۲
نیمه شب شرعی	۰۰:۳۱
اذان صبح فردا	۰۴:۳۱
طلوع خورشید فردا	۰۶:۱۲

» منبع: موسسه ژئوفیزیک تهران

▪ آب و هوا

پیش‌بینی وضع هوا:

صاف تا قسمتی ابری، همراه با وزش باد

شهرستان	همدان	ملایر	تویسرکان	نهاوند	کبودرآهنگ	رزن	فامنین	فهلیان	اسدآباد	بهار
▲	۳۷	۳۷	۳۶	۳۷	۳۶	۳۶	۳۷	۳۵	۳۵	-
▼	۱۹	۲۰	۲۰	۱۹	۱۹	۱۹	۲۰	۱۹	۱۴	-
☁	۲۵	۲۵	۲۵	۲۵	۳۰	۳۰	۲۵	۳۰	۳۰	-

▪ حدیث:

امام رضا(ع) : خداوند، دوست داشت که در چنین روزی، همایشی داشته باشند تا خدا را حمد و ستایش کنند.

کتاب من لا یحضره الفقیه: ج۱ ص ۵۲۲ ح ۱۴۸۵؛ مراقبات ماه رمضان ص ۴۷۴

▪ دوبیتی باباطاهر

دلی نازک بسان شیشه دیرم — اگر آهی کشم اندیشه دیرم
سرشکم گر بود خونین عجب نیست — مو آن نخلم که در خون ریشه دیرم

تـــازه‌ها

استفاده از صنعت هوانوردی برای استخراج نفت و گاز

یک شرکت اسپانیایی با استفاده از صنعت هوانوردی موفق به طراحی روباتی شده است کـه در صنعت اسـتخراج نفـت وگاز کابرد فراوانی دارد.
به گزارش ایرنا، حضور انسـان در سـایت نفت و گاز به دلیل مواد شیمیایی و سمی و شرایط دشوار غیر ممکن است.
این روبات می‌تواند در مشـاغل پر خطر مانند استخراج نفت و گاز، جایگزین قابل اعتمادی برای نیروی انسـانی باشد. با استفاده از این روبات می‌توان نواحی نشت گاز و نفت را شناسایی کرد. در صورتی که روبات با وضعیت غیرطبیعی مواجه شود، اپراتور را آگاه می‌کند.

کشف سنگ‌های مشابه زمین در سیاره مریخ

در کشف جدید مریخ‌نورد کنجکاو ناسا در سیاره سرخ، سنگ‌های غنی از سیلیکای مشابه نمونه‌های موجود در قدیمی‌ترین بخش پوسته قاره‌ای زمین در اطراف محل جست‌وجوی این کاوشگر مشاهده شده اسـت. به گزارش ایسنا، این کشف در میان شـواهد روافزونی انجام شده که براساس آنها مریخ درگذشته از شباهت بسیار بیشتری به زمین باسـتانی برخوردار بوده است. تصور می‌شد پوسته قاره‌ای که از تراکم کمتر و ترکیبات متفاوتی نسبت به پوسته زیر اقیانوس‌ها برخوردار است، تنها منحصر به زمین باشـد و به فرایند ماگمایی پیچیده مرتبط با ظاهر صفحات تکتونیکی زمین نسبت داده شده بود.

سیگاری‌ها زودتر و بیشتر روان‌پریش می‌شوند

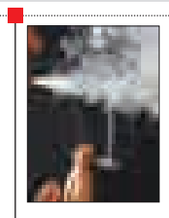

پژوهش محققان نشان می‌دهد مصرف روزانه تنباکو علاوه بر ایجاد سـکته مغزی و سـرطان می‌تواند در بروز بیماری‌هـای روانی هم نقش داشـته باشـد. به گزارش تابناک، تحلیل داده‌های ٦١ تحقیق از سال‌های ۱۹۸۰ تا ۲۰۱٤ و مقایسـه ۱۵ هزار سـیگاری با ۲۷۳ هزار غیر سیگاری نشـان می‌دهد ۵۷ درصد از افرادی که روان‌پریشی در آنها تشخیص داده شده بود، سـیگاری بودند. در واقع برای افرادی که نخستین نشانه‌های روان‌پریشی را داشتند احتمال سیگاری بودن ۳ برابر بیشتر وجود داشت. علاوه بر این مشـاهده شـد افرادی که روزانه سیگار می‌کشند یک سال زودتر از غیر سیگاری‌ها علائم بیماری روان‌پریشی را نشان می‌دهند.

انتقال دارو به مغز با کنترل از راه دور

تیمی از محققان آمریکایی نوعی دستگاه بی‌سـیم به اندازه عرض موی انسـان تولید کرده‌اند که قابل کاشت در مغز بوده و می‌توان آن را از راه دور برای ارائه دارو، کنترل کرد.
به گزارش مهر، دستگاه‌های کوچک قابل کاشت می‌توانند نور یا دارو را به مناطق خاص مغز رسـانده و با ارتقای کار انتقال دارو به مناطق مورد هدف در مغز، عوارض جانبی را کاهش دهند.
ایـن تحقیق، یک گام بزرگ رو به جلو در داروشناسـی اسـت و با بهره‌گیری از دانش اپتوژنتیک ارائه شده که سلول‌های مغزی را به نور حساس کرده و سپس آنها را با پرتوهای نور مورد هدف قرار می‌دهد.

ژن درمانی جدیدترین روش درمان سرطان مغز

محققان مؤسسـه ملی بیوپزشکی واشنگتن با اسـتفاده از ژن درمانی موفق به درمان سرطان مغز شدند. به گزارش برترین‌ها، در این روش از سیستم انتقال ژن، با اسـتفاده از نانوذرات استفاده می‌شود؛ به این صورت که در نانوذرات آنزیمی قرار می‌گیرد که سـلول‌های گلیوم مغزی را نابود می‌کنند. گلیوم یکی از کشنده‌ترین انواع سرطان است که شانس زنده ماندن ۱۲ درصد اسـت و در بهترین حالت نیز بیمار ۵ سال عمر می‌کند. در حال حاضر هیـچ روش درمانی ایمنی برای این بیماری کشـنده وجود ندارد. محققان در این روش با استفاده از یک ژن خاص که به همراه یک آنزیم و با استفاده از نانوذرات وارد تومور می‌شود، موفق به توقف رشد تومور شده‌اند.

کیوسک

▪ **راهنگ:** هشدار در خصوص استفاده از مکمل‌های غیرمجاز ورزشکاران رشته بدنسازی در همدان که به گفته رئیس هیأت بدنسازی تهدیدی برای ورزشکاران این رشته است، مطلبی است که در این جریده آمده است.
▪ **هگمتانه:** این جریده نیز گزارشی از صنعت خودروسازی در همدان دارد و می‌نویسد پای صنعت خودروسازی به همدان باز شد. گویا مجوز احداث یک واحد خودروسازی به تازگی در شهرستان بهار صادر شده است.
همدان در زمینه تولید قطعات خودرو در کشور حرف‌های زیادی برای گفتن دارد اما تاکنون صنعت خودروسازی در استان شکل نگرفته است. لازم به ذکر اسـت چند سـال پیش حرف هایی از شکل‌گیری صنعت خودروسازی در شهرستان کبودراهنگ هم زده شد اما گویا این وعده به فراموشی رفته است.

کدبانو

چاشنی برای پیش غذا

مواد لازم

گوجه‌فرنگی..... ٤ عدد
روغن‌زیتون ..... ۲ قاشق سوپخوری
پنیر خامه‌ای ..... یک پیمانه
رب گوجه‌فرنگی ..... ۲ قاشق سوپخوری
سس مایونز ..... یک چهارم پیمانه
سس فلفل ..... یک قاشق سوپخوری
لیموترش ..... یک عدد
جعفری خردشده..... ۲ قاشق سوپخوری
نمک و فلفل قرمز..... به مقدار لازم

طرز تهیه:

۱. ابتداگوجه‌فرنگی‌ها را بشـویید و پوسـت آنها را جدا کنید سپس همراه با روغن‌زیتون در غذاساز بریزید. دستگاه را روشن کنید تا مواد کاملاً مخلوط شـده و مایه یکدستی حاصل شود. این کار را به کمک مخلوط‌کن نیز می‌توانید انجام دهید.
۲. آب لیموتـرش را بگیرید. حالا پنیر خامه‌ای، سـس مایونز، رب گوجه‌فرنگی، سـس فلفـل، آب‌لیمو، نمک و فلفـل را به مخلوط گوجه‌فرنگی اضافه کنید. دسـتگاه را دوباره بـه مدت ۳ تا٤ دقیقه روشـن کنید تا مواد به خوبی باهم مخلوط شـوند و چاشنی آماده شـود. آن را بچشید و در صورت نیاز نمک و یا آب‌لیموی بیشتری به آن اضافه کنید. مقدار نمک و آب‌لیمو به ذائقه‌تان بسـتگی دارد.
۳. حالا مواد آماده‌شـده را در ظرفی که برای سرو کردن آماده کرده‌اید بریزید، آن را با مقداری جعفری خردشده تزئین کرده و سرو کنید.

توضیح شهرداری ملایر به یک عکس

بـا احترام پیرو درج خبر و تصویری در پاییـن صفحه برگ آخر روزنامه مورخه ۹٤/۰٤/۲۲ به عنوان عکس روز خواهشـمند است جوابیه این اداره را وفق قانون مطبوعات و در همان بخش به چاپ برسانید.
۱- عکس چاپ شده در زمان تصدی شهردار محترم قبل و در سال ۹۱ از برنامه پایش شبکه یک سیما به نمایش گذاشته شد و به نظر می‌رسد نشریه محترم با قدری تأخیر! نسبت به چاپ آن اقدام نموده‌اند!!!
۲- این مطلب که از سـوی خود نشریه به عکس فوق الصاق شده و اظهار گردیـده که حتی زحمت زنـگ زدن جهت جابجایی ماشـین را به خود نداده‌اند کذب محض اسـت و بنا به اظهارات مسـئول محترم و پرسـنل واحد عمران شـهرداری، اهالی شریف محله و صاحب خودرو، خودروی مذکور در تاریخ ذکر شـده مقابل منزل فرد دیگری پارک گردیده و پس از اسـتعلام و پیگیری پلیس محترم راهور ملایر راننده خودرو به دلیل اقامت در شهر قم ۲ روز بعد مراجعه و خودروی خود را جابجا نموده است ولی به سبب ایجاد مشـکل برای اهالی محل، شهرداری اقدام به آسفالت محل نموده و پس از جابجایی خودرو نقطه باقیمانده را نیز آسفالت نموده است، لذا امیدواریم مدیرمسـئول محترم نشریه با نظارت و وسواسی درخور یک نشـریه حرفه‌ای از خبرنگار و سردبیر محترم در خصوص صحت و سقم مطلب مندرج و زمان این مسأله پیگیری لازم را نمایند.

روابط عمومی شهرداری ملایر

در شهر

اصناف زودتر از همه به تعطیلات می روند

مصایب روز تعطیل در همدان

» سمانه جهانگیری عرش

نبود پارکینگ، شلوغی خیابان‌ها، تعطیلی اصناف، سوءاسـتفاده از حضور مسـافر در همدان و گرانی برخـی کالاها در نقاطی که مسـافر بیشتر آنجا سـاکن می‌شوند از جمله مسائلی اسـت که در تعطیلات همدان شاهد آنها هستیم.
علاوه بر سـایر اسکان گردشـگر در همدان محوطه سـبز باباطاهر در چند روز تعطیلات مملو از مسـافرانی بود کـه با نصب چادر از آب‌وهوای خوش همدان لذت می‌بردند.
هـدف آنها از این سـفر دیدن بسـیاری از زیبایی‌های طبیعت شهر و نیز آثار تاریخی و باستانی بود که سفر به همدان را رضایت‌بخش می‌کرد اما در این شـهر گردشگرپذیر وجود برخی تناقضات مسافران را به قول خودشان کلافه کرده بود.
حین ورود به همدان از سمت تهران نخستین نقطه‌ای که مسـافر بـه آن می‌رسـد پروژه ناقص چراغ‌قرمز اسـت که عـلاوه بر ایجاد ترافیـک، به نوعی سـردرگمی را برای مردم موجب شـده اسـت این نقطه شلوغ شهری محل تردد بسـیاری از مردم از شهرستان‌ها، روستاها و سایر نقاط استان است اما همچنان در بی‌برنامگی مسـئولان اتمام پروژه زیرگذر چراغ قرمز به بعدها موکول شده است.
پس از گذر از این نقطـه، با افرادی رو به‌رو می‌شوند که با دیدن شماره خودروهای مسافر جلوی آنها را می‌گیرند و با سد کردن راه آنها می‌گویند: منزل و سوئیت آماده داریم.
اما آنان با دیدن و شـنیدن قیمت‌ها نخستین محلی که اسـکان در آنجا را ترجیح می‌دهند انتخاب می‌کنند که یکی از آنها میدان باباطاهر اسـت. فضای خوب و آرامی دارد، اما وقتی برای استراحت کوتاه‌مدت به آن پا می‌گذارند، مأمـور فضای سـبز با لحنـی ناراحت‌کننده هشـدار می‌دهد که اینجا ننشـینند می‌پرسند کجا بنشـینیم که می‌گوید: من چه بدانم فقط اینجا ننشینید! اینجاسـت که مسافر نمی‌داند در این شـهر کجا را برای نشستن برگزیند اما بالأخره جایی برای نشستن پیدا می‌کنند.
نبود آب آشـامیدنی، سـرویس بهداشـتی مناسـب، محل پارک خودرو مسافر را با این سؤال مواجه می‌کند که چرا شهر نام آوازه‌ای به نام همدان با چنین آشفتگی مواجه است؟
به هر حال از این مشـکل هم به نحوی چشم می‌پوشـانند تا مسـافرت را به کام‌شان تلخ نکنند. بساط خود را پهن می‌کنند تا استراحت کوتاهی کرده باشـند. پـس از مدت کوتاهی باید سـفره غذا را آماده سـازند. برای خرید به مغازه‌هـا مراجعه می‌کنند.
نانوایـی تعطیل و یا بسـیار شلوغ است.
بـه ناچار مجبور می‌شـوند با این مشـکل هم با خرید مختصری سر کنند.
گـذری بـه مراکـز خرید، پاسـاژها و.. برنامـه بعدی‌شان اسـت. در کمال نابـاوری در حالی که انتظار مـی‌رود صاحبـان اصناف از این فرصت بـرای بهبود اقتصادشـان اسـتفاده کنند مغازه‌های‌شان را تعطیل کرده و آنها هم به تعطیلات رفتند.
از این خیابان به آن خیابان و از این مرکز خرید به آن مرکز خرید می‌روند تا بلکه کالایی چشـمگیر را خریداری کنند و به عنوان سوغات به شهرشان ببرند. اما دریغ که با این تعطیلی از خرید ناامید می‌شوند. در این رهگذر شلوغی خیابان‌ها و نبود پارکینگ آنها را آزار می‌دهد.
در قـدم بعدی سـری بـه اماکـن تاریخی خواهند زد. برای ناآشنایان با همدان تبلیغات شـهری برای راهنمایی گردشگر در استفاده از امکانات و دیدن مراکز تاریخی بسیار ضعیف است.
از برخی آدرس و یا نقشـه ایـن مراکـز و اماکـن را می‌خواهنـد. آنها یا نقشـه راهنمایـی در اختیار ندارند سـردرگم یافتن ایـن آثار بی‌بدیل که فقـط تعریفش را شنیدند به این کوی و آن کوی می‌زنند تا بلکه کسـی آنهـا را راهنمایی کند و باز خدا خیر دهد افرادی را که با انگشت اشـاره آنها را به سمت این اماکن رهسپار می‌سازند.
هوا گرم اسـت. نبود آبخوری (آب آشامیدنی سـالم) در شـهر حتی در مراکز تفریحی آنها را کلافه کرده اسـت. مضاف بـر آن برخی از همشـهریان هم بـه جـای ارج نهادن به مسـافر خود را به آنها ارجـح می‌دانند و در صف خرید برخی کالاهـا بی‌آنکه به میهمان شهرشـان احترام بگذارند بدون نوبت انتظار دارند کارشان زودتر راه بیفتد.
خسـته، کلافه و سـردرگم در شـهری که پیش از این وصفش را شنیده بودند ترجیح می‌دهنـد پـس از یکـی دو روز ماندن در شهر، دیدنی‌های موجود در آن را به زمانی بسپارند که مسـئولان باور داشته باشند که در شـهری که گردشـگر به عنوان میهمان وارد می‌شـود باید همه امکانات در خدمت به آن مدنظر باشـد تا ماندگاری مسـافر به یکی دو روز ختم نشود.
اینجاسـت که تصور می‌شـود اگر در جلوی ورودی همدان به جای تابلوی خوش آمدید تابلوی همدان تعطیل است را بزنند منصفانه‌تر است!

اینجاسـت که تصور می‌شـود اگر در جلوی ورودی همدان به جای تابلوی خـوش آمدید تابلوی همدان تعطیل است را بزنند منصفانه تر است!

شیب آخر

مالیات با طعم اجاره‌نامه!

» وحید حاج سعیدی

اینکه پرداخت مالیات از کی و چه زمانی آغاز شـده و اولین کسـی که مالیات پرداخت کرد چه کسی بود ما دقیقاً خبر نداریم ولی بر اسـاس گزارشـات موجود ظاهراً اخذ مالیات در گذشته که گروه‌های اجتماعی کوچک‌تر از زمان حال بوده‌اند، به صورت نقدی وجود نداشـته اما هر فرد به طور مسـتقیم در انجام کارهای عمومی جامعه مشـارکت داشته است. اولین اسناد رویت شده در مورد مالیات اسنادی است که بر روی لوح‌های فلزی سومری حک شده‌اند. هر چند در کار خیر حاجت هیچ استخاره نیست و بدون شک پرداخت مالیات در نهایت به نفع خود ملت اسـت ولی ما این وسط متوجه نشدیم چرا فقط باید مالیات کارمندان روی حسـاب و کتاب باشد و مابقی مالیات‌شان باید با هزار «اِن قُلت» و «اما و اگر» همراه باشد. نمونه‌اش همین بازیکنان و مربیان فوتبال وطنی و غیر وطنی که باشگاه‌ها یا فدراسیون پرداخت مالیات‌شان را تقبل می‌کنند و صدای کسی هم در نمی‌آید و اگر هم در می‌آید خیلی ملو اسـت! البته بامزگی ماجرای پرداخت مالیات برخی صنوف هم کمتر از داستان فوتبالیست‌ها نیست. معاون سازمان امور مالیاتی اعلام کرد: «میانگین مالیات ابرازی طلافروشـان در ٦ ماهه اول سـال حـدود ۷۵۰ هزار تومان برای هر واحد در هر دوره مالیاتی بوده اسـت که به نظر می‌رسد، رقم ابراز شده کمتر از مبلغ واقعی باشد!» به نقل از جراید
با این وجود داستان مالیات به اینجا ختم نمی‌شود و ٤ نفر هم که تمایل دارند مالیات‌شان را سر موعد پرداخت کنند، سنگ‌هایی جلوی پای‌شان انداخته می‌شود در حد سنگ‌هایی که پارسال سیل رودخانه سیمره با خودش آورده بود. این هوا... نمونه‌اش داشتن اجاره‌نامه رسمی و محضری؛ البته انعقاد قرارداد اجاره‌نامه برای ملکی که فرد مالک آن نیست، امری لازم است ولی ظاهراً اگر این ملک مشاع باشد، فرد باید هنگام پرداخت مالیات با تمام شرکا قرارداد اجاره محضری تنظیم کند. یعنی اگر خدای ناکرده ملکی به صورت «لیزینگی» یا همان «بازار خرید اعتباری ملک» توسط عده‌ای خریداری شده باشد و سـهم هر کس مثلاً یک دهم دانگ باشد مستاجر باید ٦۰ اجاره‌نامه محضری تحویل اداره مالیات بدهد! علی ای حال از آنجایی که نیت ما از نوشتن این مطالب خیر است و کلاً به دنبال بهبود امورات هستیم چند توصیه مالیاتی ارائه می‌کنیم:
الف) سرشکن کردن مالیات: معاون سازمان امور مالیاتی چندی پیش فرموده بودند از بین ٤ تا ٦ میلیون شـغل آزاد، تنها ٤۹۵ هزار نفر مالیات پرداخت می‌کنند. ما پیشنهاد می‌کنیم حالا که مالیات کارمندان سر ساعت و قبل از اینکه حقوق به دست‌شان برسد برداشته می‌شود، دولت کلاً بی‌خیال مالیات اصناف شود و مالیات این ٤۹۵ هزار نفر هم سرشکن شود بین کارمندان... باور کنید رقمی نمی‌شود!
ب) مالیات اختیاری: از آنجایی که گرفتن مالیات از سایر اقشـار دردسـرها و گرفتاری‌های خاص خودش را دارد، پیشـنهاد می‌شـود جلوی در ادارات مالیات یک دستگاه کارت‌خوان قـرار دهند و صاحبان اصناف همه سـاله تا قبـل از ۳۱ تیر با توجه به در آمد و وسع‌شـان، در صورت صلاحدید(!) کارت بکشند و مالیات پرداخت کنند؛ البته اگر از این سامانه‌های ستاره‌دار هم اختراع شود بد نیست. مثلاً # خیرشو بینی * مبلغ مالیات *٤۹۵*

دانستنی‌ها

بیش از ۷ قاشق چایخوری شکر در روز مصرف نکنید

کمیته مشاوره علمی تغذیه در انگلیس به خانواده‌ها توصیـه کرد که مقدار قند مصرفی خـود را در رژیم غذایشان محدود کنند و به روزی ۷ قاشق چایخوری کاهش دهند. به گزارش ایرنا، کمیته مشـاوره علمی تغذیه در انگلیس اعلام کرده اسـت که بزرگسـالان باید مقدار مصرف قند در رژیم غذایشـان را به نصف مقداری که اکنون توصیه شده است، برسانند.
محققان این کمیته علمـی می‌گویند: کاهش مقدار قند مصرفی به روزی ۷ قاشق چایخوری برای مبارزه با سطح روزافزون چاقی و مهار بحران دیابت حیاتی است.

گل وگیاه

گل اطلسـی گیاهی اسـت یکسـاله که در صورت فقـدان وجود دمـای پایین به صورت گیاهی چندسـاله رویش خواهـد کرد این گل بومی آمریکایی جنوبی معمولاً دارای گل‌های ۲ رنگ ترکیبی است.
این گل محبوب نام خود را از کلمه فرانسوی به معنی "تنباکو" گرفته است.
خانواده سولاناسه را در فارسی تحت نام خانواده سیب‌زمینی می‌شناسند. گیاهان زینتی این خانواده شـامل فلفل زینتی، داتوره، توتون زینتی و گل اطلسی می‌شود.
گل اطلسـی از گیاهان حسـاس به سرما به شـمار می‌رود و گیاهی اسـت کـه پس از اسـتقرار رشد نسبتاً سریعی دارد و ارتفاع آن ممکن است به بیش از ٦۰ سـانتیمتر برسد. سـاقه‌های آن بلند، پرزدار و منشعب بوده و این رشـد زیاد عموماً به آن ظاهری متراکم می‌دهد.

عکس روز

عید فطر- پس از نماز

عکس: پوریا پاکیزه