پیام تاریخ، تمدن و فرهنگ مادستان
|ISNN: 2322-4665|

روزنامه همدان پیام

www.HamedanPayam.com

چهارشنبه ● ۱۳ اسفندماه ۱۳۹۳ ● ۱۳ جمادی‌الاولی ۱۴۳۶ ● ۴ مارس ۲۰۱۵
سال دهم ● شماره ۲۳۰۴ ● ۱۲ صفحه روزنامه + نیازمندی ● ۳۰۰ تومان

فرهنگ
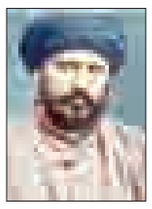
سید جمال‌الدین اسدآبادی، بیدارگر شرق
آ ۶

مادستان
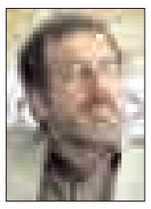
مشکل تأمین میوه شب عید نداریم
آ ۳

ورزش
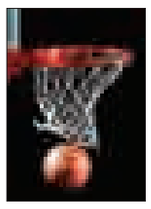
پولدارها به کباب می‌رسند بی‌پول‌ها به بوی کباب!
آ ۱۱

بازگشت همه به سوی اوست
سردار رشید اسلام، سرتیپ پاسدار
جناب حاج مهدی ظفری
مدیرکل بنیاد حفظ آثار و نشر ارزش‌های دفاع مقدس همدان
مصیبت درگذشت مادر مکرمه و ام‌الشهیدتان
را به جنابعالی و سایر بازماندگان تسلیت می‌گوییم. خداوند روحش را با حضرت صدیقه طاهره (س) محشور فرماید.
همدان- توکل دارائی

بازگشت مصوبه جنجالی مجلس به کمیسیون تلفیق
آ ۴

راهنمایان گردشگری دنیا به همدان می‌آیند
آ ۷

آلودگی میکروبی در شیر مدارس وجود ندارد
آ ۲

پلیس سرنخ‌های مهمی از جنایت خیابان رکنی به دست آورده است

کشف ابعاد جدیدی از قتل ٤ عضو یک خانواده در محله رکنی همدان

آ ۹

مدیرکل صنایع تبدیلی وزارت جهاد کشاورزی در نمایشگاه بین‌المللی همدان:

ایجاد صنایع تبدیلی در اولویت است

آ ۲

تأیید سرپرست کمیته امداد امام(ره) کشور

اختلاس ۱۲ میلیاردی در کمیته امداد تویسرکان صحت دارد

■ غفلت مسئولان همدان از به یغما رفتن حقوق مستضعفان

آ ۹

عکس: همدان پیام - پوریا پاکیزه

آ ۲

گفت و گو

شورایاران همدان در دفتر همدان‌پیام گرد هم آمدند

از شورایاری تا معتمدی بی‌تکلف برای مردم

آ ۵

یادداشت روز

شکر نعمت نعمتت افزون کند

هجدهم اسفندماه در تقویم ایرانی با بزرگداشت شخصیت سید جمال‌الدین اسدآبادی، بیدارگر و استعمارستیز ایرانی رقم خورده است.

آ ۲

آگهی مزایده آپارتمان
سازمان همیاری شهرداری‌های استان همدان
صفحه ۳

دوستان ، همکاران و اعضاء محترم
اتاق بازرگانی ، صنایع ، معادن و کشاورزی همدان

در آستانه برگزاری هشتمین دوره انتخابات هیئت نمایندگان اتاق بازرگانی، صنایع ، معادن و کشاورزی همدان در روز هجدهم اسفندماه ۱۳۹۳ و لزوم توسعه فعالیتتشکلهای تولیدی ، صادراتی و تخصصی و به ویژه در پی اقدامات مؤثر جناب آقای سید مجید موسوی و ارائه برنامه های ایشان و همکارانشان، ضمن اعلام حضور در هشتمین دوره انتخابات اتاق بازرگانی ، صنایع ، معادن و کشاورزی همدان ، اعضاء انجمن تولید و صادرکنندگان سفال و سرامیک لالجین و فعالان در این عرصه حمایت خود را از اعضاء ائتلاف "نوآفرینی ، بالندگی ، اخلاق محوری که برخواسته از متن جامعه فعالان اقتصادی و کسب و کار استان همدان و به دور از حواشی سیاسی، در اندیشه بهبود مستمر فضای کسب و کار بوده و خواهند بود ، اعلام میدارند.

اتحادیه تولید و صادرکنندگان سفال و سرامیک لالجین

صنعت
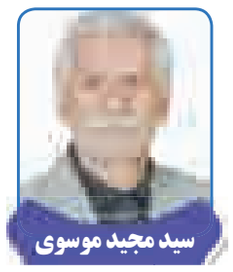
سید مجید موسوی

مومنعلی خزائی

رستمعلی نیری فرد

قاسم شاملو

بازرگانی

محمد مسعود خیری

محمد بشیری جلال

مریم محمدی

ماکان علی پناه

محمدرضا اسکندری

کشاورزی

حسن بهرامی

ابراهیم علی پناهی

حمید شهبازیان

معدن

عبدالحمید ایزدی

علی چراغی

نوآفرینی ، بالندگی ، اخلاق محوری

ائتلاف نوآفرینی و بالندگی و اخلاق‌محوری
هشتمین دوره انتخابات
اتاق بازرگانی، صنایع، معادن و کشاورزی همدان
هجدهم اسفندماه ۱۳۹۳

پیام تاریخ، تمدن و فرهنگ مادستان
The Message Of Madestan's History & Civilization & Culture
روزنامه همدان پیام
۲
چهارشنبه ● ۱۳ اسفندماه ۱۳۹۳ ● شماره ۲۳۰۴
خبر
khabar@hamedanpayam.com

تکمیل ساماندهی گلزار شهدای تویسرکان تا تابستان سال آینده

فرماندار تویسرکان با اشاره به اتمام ۹۰ درصد از کار ساماندهی گلزار شهدا در تویسرکان گفت: تعداد محدودی از گلزارهای شهدا در روستاها باقی‌مانده است که تا تابستان سال آینده ساماندهی می‌شود.
به گزارش فارس، مهرداد موسوی در جلسه کارگروه ساماندهی گلزار شهدا، با اشاره به اینکه گلزارهای شهری شهدا در تویسرکان ساماندهی شده است، اظهار کرد: ۹۰ درصد از گلزارهای شهدای شهرستان تویسرکان ساماندهی شده‌اند.
وی گفت: تعداد محدودی از گلزارهای شهدا در روستاها باقی مانده است که با برنامه‌های در دست اجرا تا تابستان سال آینده ساماندهی می‌شود.
فرماندار تویسرکان ابراز امیدواری کرد که جشن پایان کار ساماندهی گلزار شهدا در سال ۹٤ در شهرستان تویسرکان برگزار شود.
وی درباره آبرسانی و برق‌رسانی به گلزارهای روستایی تأکید کرد و گفت: طبق قانون تمام هزینه‌های زیرساختی، انشعابات آب، برق و گاز این گلزارها در روستاها باید رایگان باشد.
فرماندار تویسرکان با تأکید بر اینکه روستاهایی که گلزار شهدای آنها فاقد راه دسترسی است در دستور کار قرار گیرد، خواستار برق‌دار شدن گلزارهای فاقد برق در اسرع وقت شد.
وی با اشاره به اینکه ایجاد زیرساخت در تپه نورالشهدا هزینه‌های زیادی در بردارد، گفت: محوطه‌سازی این محل با توجه به وسعت ۱۰ هکتاری آن کاری پرهزینه و بسیار دشوار است.
موسوی اظهار کرد: امیدواریم سال آینده در صورت گشایشی در منابع مالی، اعتبارات خوبی به این پروژه اختصاص یابد. وی با اشاره به اینکه در حال حاضر بخشی از کارهای تپه نورالشهدا انجام شده است، خطاب به شهرداری گفت: المان مزار شهدای گمنام در تپه نورالشهدا هر چه زودتر تکمیل شود. رئیس بنیاد شهید و امور ایثارگران تویسرکان نیز تعداد گلزار شهدا در شهرستان را ۹۱ گلزار مشتمل بر ۷۰٦ مزار اعلام کرد و گفت: از مجموع ۹۱ گلزار ٦ گلزار شهری و ۸۵ گلزار روستایی است.

یادداشت روز

شکر نعمت، نعمتت افزون کند

مهدی ناصرنژاد

هجدهم اسفندماه در تقویم ایرانی با بزرگداشت شخصیت سید جمال‌الدین اسدآبادی، بیدارگر و استعمارستیز ایرانی رقم خورده است.
سید جمال‌الدین اسدآبادی در سال ۱۲۱۷ خورشیدی پا بر عرصه جهان گذاشت و عمر پربار خود را وقف تبلیغ دین اسلام و زدودن آفت‌های کفر و الحاد فرهنگ غربی از دامن دین و مردمان مسلمان کشورهای جهان کرد. سید جمال‌الدین اسدآبادی شخصیت و تفکراتی فراملی داشت و برای توسعه بنیادگرایی اسلامی و نهضت بیداری مسلمانان در قرن گذشته به نقاط مختلف مسلمان‌نشین در چند گوشه جهان سفر کرد و با ملیت‌هایی چند خو گرفت و به همین لحاظ چند کشور سودای سهم‌خواهی از ملیت و شخصیت و آوازه جهانی او را دارند.
به مناسبت بزرگداشت این متفکر بزرگ و بیدارگر، پنج‌شنبه همین هفته نیز مراسمی با حضور مسئولان تراز اول فرهنگی کشور و سید جمال‌شناسان ایرانی و خارجی در زادگاه او برپا است و امید می‌رود یکبار دیگر صدای نخستین متفکر مدرن و فعال اجتماعی سده گذشته از زادگاهش به گوش جان جهانیان برسد. در همین حال آیین بزرگداشت سید جمال‌الدین اسدآبادی به عنوان یکی از مفاخر نامی استان همدان و کشورمان، سرآغاز مبارکی است برای شکل‌گیری سال تجلیل و پاسداشت بزرگان دین و علم و فرهنگ و ادب خطه دارالمؤمنین همدان و پایتخت تاریخ تمدن کشورمان که پیش‌تر از این مسئولان استان وعده آن را داده‌اند و محمدابراهیم الهی‌تبار، معاون سیاسی امنیتی استاندار همدان نیز بر آن صحه گذاشته و اعلام کرده است در سال ۹٤ اراده و برنامه‌ریزی وسیعی برای بزرگداشت مفاخر زنده و گذشتگان استان وجود دارد و سال متفاوتی را از این نظر تجربه خواهیم کرد.
در واقع شناسایی و تجلیل از مفاخر ایرانی رویکردی عقلانی و آینده‌نگرانه است که سال‌های اخیر در کشورمان قوت گرفته و می‌رود تا جایگاه از دست رفته خود در مدار فرهنگ و ادب و تکاپوی اجتماعی این مرزوبوم کهن و افتخارآمیز را باز یابد.
ایران اسلامی مهد بزرگان، اندیشمندان و عالمان بی‌شماری در شعر، ادب، طب، نجوم، فیزیک و شیمی است که بسیاری از نظریات و دستاوردهای علمی ایرانیان در اغلب دانشگاه‌های معتبر بین‌المللی تدریس می‌شود.
تکریم و عزیز شمردن مفاخر گذشته ایران در واقع راهگشایی و تشویق برای دانش‌پژوهان جوان و معاصر است تا راه و رسم خود را بشناسند و بجویند. بی‌توجهی به اینگونه گنجینه‌های ملی و تاریخ‌ساز، می‌تواند انگیزه‌ای برای وسوسه و طمع کشورهای دیگر که به نوعی در برخی از ریشه‌های فرهنگی با ایرانیان مشترک هستند، باشد تا مگر بخشی از این افتخار و مایه سربلندی را به نام کشور خود مصادره کنند. امروزه برخی کشورها که داعیه قدمت و ریشه‌آفرینی دارند، با هر دستاویزی در صدد انباشت پرونده و سبقه اصالتی برای خود هستند و بدشان نمی‌آید نام آن دانشمند و این عارف و یا فلان رشته اصیل ورزشی و اثر برجسته هنری در فهرست مفاخر و آثار ملی آنها ثبت شود. ملت ایران قدرشناس و شکرگزار است، چون، شکر نعمت، نعمتت افزون کند.

خبر

طرح کیف پول و کارت بلیت الکترونیکی در همدان اجرا می‌شود

معاون حمل‌ونقل و ترافیک شهرداری همدان از اجرای طرح کیف پول و کارت بلیت الکترونیکی در فروردین‌ماه سال آینده در همدان خبر داد.
عباس صوفی با بیان اینکه قرارداد شهرداری با بانک شهر برای اجرای طرح کیف پول الکترونیکی و کارت بلیت اتوبوس منعقد شده است، گفت: نصب کیوسک‌ها در سطح شهر، نصب دستگاه AVL در کیوسک‌ها و همچنین دستگاه پورت الکترونیکی در اتوبوس‌ها در حال اجراست و پس از پایان این اقدامات، طرح کیف پول الکترونیکی اجرا خواهد شد.
وی ادامه داد: در حال حاضر ۱۵ کیوسک در شهر همدان و در نقاط مختلف نصب شده است و نصب دیگر کیوسک‌ها نیز تا پایان سال جاری ادامه خواهد داشت.
معاون حمل‌ونقل و ترافیک شهرداری همدان در گفت‌وگو با مهر با بیان اینکه فروش کارت بلیت الکترونیکی نیز تا پایان سال جاری و یا فروردین‌ماه سال آینده آغاز خواهد شد، بیان کرد: خدمات کیف پول الکترونیکی به دیگر حوزه‌ها همچون سیستم تاکسیرانی و سایر خدمات شهری ارتقا خواهد یافت.
وی اظهار کرد: برنامه‌ریزی برای فرهنگ‌سازی و تبلیغات گسترده استفاده از کارت بلیت و کیف پول الکترونیکی نیز در حال انجام است و بزودی در سطح شهر تبلیغات آغاز خواهد شد.
صوفی از ارائه تخفیف به شهروندانی که از کیف پول الکترونیکی استفاده می‌کنند، خبر داد و افزود: خدماتی برای شهروندان در راستای اجرای طرح کیف پول الکترونیکی در نظر گرفته شده است که با توجه به این موضوع فرهنگ‌سازی استفاده از سیستم الکترونیکی در خدمات شهری نیز انجام خواهد شد.
وی در ادامه یادآور شد: با اجرای این طرح، تعرفه بلیت سازمان اتوبوسرانی شهر همدان تغییری نخواهد داشت و تغییر قیمت و تعرفه بلیت‌ها ارتباطی با اجرای طرح کارت بلیت الکترونیکی ندارد و تصمیم‌گیری برای تغییر قیمت بلیت در فرصتی دیگر انجام می‌شود.

مدیرکل صنایع تبدیلی وزارت جهاد کشاورزی در نمایشگاه بین‌المللی همدان:

ایجاد صنایع تبدیلی در اولویت است

ایجاد صنایع تبدیلی متناسب با ظرفیت تولید محصولات استان‌ها اولویت این وزارتخانه در برنامه ششم توسعه است.
مدیرکل صنایع تبدیلی وزارت جهاد کشاورزی در حاشیه گشایش نخستین نمایشگاه تخصصی صنایع تبدیلی کشاورزی و ماشین‌آلات صنایع غذایی در همدان در گفت‌وگو با ایرنا افزود: قرار است در برنامه ششم توسعه متناسب با مزیت و استعداد استان‌ها صنایع تبدیلی ایجاد شود.
علیرضا پوربصیر اضافه کرد: سیب‌زمینی از جمله محصولاتی است که توجه به صنایع تبدیلی برای آن در اولویت است؛ زیرا در سال‌های گذشته چه در مواقعی که محصول سیب زمینی خوب بوده و یا با کمبود مواجه شده است، مشکلاتی در این بخش وجود داشته است.
وی اظهار کرد: برای محصول سیب زمینی باید همه زنجیره‌های این بخش شامل سردخانه و انبارها نگهداری و فرآوری و بازار مورد توجه قرار گیرد.
پوربصیر با بیان اینکه استان همدان سالانه یک میلیون تن محصول سیب زمینی تولید می‌کند و یکی از قطب‌های تولید سیب زمینی در کشور است، افزود: ایجاد صنایع تبدیلی برای این استان ضروری است و در برنامه ششم توسعه طرح‌های خوبی برای این استان اجرا خواهد شد.
وی صنایع تبدیلی و غذایی را حلقه مفقوده بخش کشاورزی دانست و گفت: اگر بتوان در استان‌ها متناسب با استعداد و ظرفیت‌ها صنایع تبدیلی ایجاد کرد، بخش کشاورزی از این موضوع سود می‌برد و موجب رشد و توسعه مطلوب صنایع تبدیلی می‌شود.
پوربصیر اضافه کرد: صنایع غذایی یکی از خصوصی‌ترین صنایع کشور است که بخش زیادی از اشتغال کشور را به دوش دارد و در خدمت اشتغال و تولید کشور است.
وی گفت: برپایی نمایشگاه در ارتباط با صنایع تبدیلی و غذایی ارتباط مستقیمی با بخش کشاورزی دارد و در ایجاد ارزش افزوده و کاهش ضایعات بسیار مؤثر است.
۳۰ واحد فعال حاضر در نمایشگاه همدان در طول ۵ روز جدیدترین محصولات و تولیدات خود در حوزه صنایع تبدیلی کشاورزی معرفی می‌کنند.
واحدهای حاضر در این نمایشگاه شامل ماشین‌آلات صنایع غذایی، اجرای سردخانه‌های آمونیاکی، کارخانجات تولیدکننده مواد غذایی، تجهیزات برودتی صنعتی، فراورده‌های لبنی، طراحی و ساخت انواع سردخانه‌های زیر صفر و بالای صفر و تهیه قطعات سردخانه‌ای، بسته‌بندی حبوبات، فراوری و بسته‌بندی آجیل و خشکبار، کارخانجات تولید کننده خوراک دام و طیور، دیگ‌های بخار و آب گرم است.

کشاورزی همدان جایگاه مطلوبی در ارزش افزوده کشور دارد

معاون برنامه‌ریزی استانداری همدان نیز گفت: ۳/٤ درصد از ارزش افزوده کشور در بخش کشاورزی مربوط به این استان است.
خسرو سامری افزود: بیش از ۲٦ درصد از اشتغال استان همدان در بخش کشاورزی است که ارزش افزوده مطلوبی در استان در زمینه تولید ثروت ایجاد کرده است.
وی اظهار کرد: این استان ۱۲٤ هزار بهره‌بردار در بخش کشاورزی دارد که بیانگر اهمیت بخش کشاورزی است.
سامری گفت: همدان از استان‌هایی است که محصولات کشاورزی زیادی دارد و نیازمند ایجاد صنایع تبدیلی است.
وی افزود: در این استان سالانه ۵ میلیون و ۵۰۰ هزار تن انواع محصولات کشاورزی تولید می‌شود که از این میزان یک میلیون و ۲۰۰ هزار تن نیاز استان است و استفاده به‌روز دارد.
معاون استاندار همدان بیان کرد: با ایجاد صنایع تبدیلی می‌توان ارزش افزوده زیادی را در بخش صنعت و کشاورزی به وجود آورد که این امر در اشتغال و تولید ثروت بسیار مناسب است.
سامری ادامه داد: توجه ویژه به صنایع تبدیلی موجب می‌شود که تولیدکنندگان بخش کشاورزی با صنعت تعامل بیشتری داشته باشند و فرایند آن ایجاد صنایع خوب و ارزش افزوده مناسب است.
همچنین مدیرعامل نمایشگاه بین‌المللی استان همدان گفت: ۳۰ واحد فعال حاضر در نمایشگاه در طول ۵ روز جدیدترین محصولات و تولیدات خود در حوزه صنایع تبدیلی کشاورزی را معرفی می‌کنند.
حسین الماسی افزود: واحدهای حاضر در این نمایشگاه شامل ماشین‌آلات صنایع غذایی، اجرای سردخانه‌های آمونیاکی، کارخانجات تولیدکننده مواد غذایی، تجهیزات برودتی صنعتی، فراورده‌های لبنی، طراحی و ساخت انواع سردخانه‌های زیر صفر و بالای صفر و تهیه قطعات سردخانه‌ای، بسته‌بندی حبوبات، فراوری و بسته‌بندی آجیل و خشکبار، کارخانجات تولیدکننده خوراک دام و طیور، دیگ‌های بخار و آب گرم است.
وی گفت: حضور دانشجویان و دانش‌آموختگان رشته صنایع غذایی در راستای معرفی و ارائه دستاوردهای علمی کارشناسان این حوزه، برگزاری نشست‌های تخصصی در حوزه صنایع غذایی و نشست‌های تخصصی در حوزه صنایع تبدیلی کشاورزی در نمایشگاه از جمله برنامه‌های جانبی این نمایشگاه است.
نخستین نمایشگاه تخصصی صنایع تبدیلی کشاورزی و ماشین‌آلات صنایع غذایی همدان از تاریخ ۱۱ تا ۱۵ اسفندماه سال جاری همه‌روزه از ساعت ۱۵ تا ۲۰ پذیرای کشاورزان، کارشناسان و بازدیدکنندگان است.

دومین گردهمایی ملایری‌ها در تهران برگزار می‌شود

ملایر- خبرنگار همدان‌پیام: دومین گردهمایی سراسری هم‌استانی‌ها، دوستداران ملایر و ملایری‌های مقیم تهران ۱۵ اسفندماه در دانشگاه صنعتی امیرکبیر تهران برگزار می‌شود.
به گفته قائم‌مقام کمیته اجرایی همایش این گردهمایی طبق روال سال‌های گذشته و بنا بر درخواست جمعی از فرهیختگان ملایری برگزار خواهد شد.
نقی رضایی درخصوص اهداف همایش به برنامه‌ریزی و هماهنگی برای تجلیل از کارآفرینان استان همدان و شهرهای تابعه در سال ۹٤ به همراه دعوت از مسئولان کشوری (تیم اقتصادی) دولت تدبیر و امید اشاره می‌کند.
وی همچنین از تجلیل ۳ شخصیت خیر و نیکوکار شهرستان خبر می‌دهد و می‌گوید: شخصیت‌هایی چون دکتر عباس آذرهمایونی، پزشک حاذق استان، حاج آقا معراجی‌فر که با صرف ۵ هزار میلیارد ریال بخش دیالیز بیمارستان امام حسین(ع) را تکمیل کردند از جمله این خیرین هستند.
رضایی تجلیل از خانواده معزز "عظیم امیری" از یادگاران دفاع مقدس را از دیگر برنامه‌های مهم این همایش عنوان می‌کند و یادآور می‌شود: این خانواده در اقدامی خداپسندانه با اهدای اعضای بدن فرزند خود به زندگی چند نفر از هموطنان جان تازه بخشیدند که اقدامی قابل ستایش است.
وی با اشاره به تجلیل از سایر فرهیختگان و نیکوکاران از جمع‌آوری هدایای نقدی سخاوتمندانه و نوعدوستانه مردم برای تهیه بسته غذایی و تقدیم و توزیع به انسان‌های آبرومند و نیازمند شهرستان و استان اشاره می‌کند و خاطرنشان می‌کند: این برنامه هرساله توسط همشهریان عزیز و فرهیختگان و با حمایت و هدایت گروهی از اعضا برگزار می‌شود.
رضایی از حضرت حجت‌الاسلام حسن‌رضا تکلو، رئیس هیأت مؤسس مؤسسه توسعه مردمی ملایر، حضرت حجت‌الاسلام والمسلمین حسین میرشاهولد، رئیس امور مساجد غرب تهران (یادگار آیت‌ا... میرشاهولد)، حجت‌الاسلام مهران مجیدی، عضو رابط حوزه علمیه و وزارت آموزش‌وپرورش، اقبال شاکری، عضو شورای اسلامی شهر تهران و استاد دانشگاه امیرکبیر، احمد رضایی، رئیس اتاق فکر استان مازندران و رئیس مجتمع خیریه فرهنگی آینده‌سازان ملایر، حمید خلیلی، مدیرعامل انجمن خیریه مهرورزان ملایر، فریده حصیبی، رئیس هنرستان علم و هنر (نوه زنده‌یاد مرحوم حصیبخانی بزرگ)، عبدا... نوروزی، نماینده اسبق شهر ملایر، دکتر کاپیتان حسین خانلری، رئیس سابق هواپیمایی کشور و برادران فرجی به عنوان هیأت امنای حسینیه ملایری‌های مقیم تهران (قمربنی هاشم) به عنوان افراد حامی و هدایت‌کننده این همایش نام می‌برد.
وی در پایان با اشاره به اینکه این همایش با همکاری مطبوعات کشوری و استانی (همدان‌پیام و...) از ساعت ۱۵ تا ۱۷ و ۳۰ دقیقه برگزار خواهد شد خواستار حضور سبز همه هم استانی‌ها و همشهریان در این محفل شد.

مسئول بهداشت محیط و حرفه‌ای مرکز بهداشت همدان

آلودگی میکروبی در شیر مدارس وجود ندارد

مسئول بهداشت محیط و حرفه‌ای مرکز بهداشت شهرستان همدان گفت: طبق بررسی و نمونه‌برداری از شیر مدارس آلودگی میکروبی در شیر توزیعی مدارس یافت نشده است.
به گزارش ایسنا، حسین خالقی‌مجد در شورای آموزش‌وپرورش شهرستان همدان با بیان اینکه در نمونه‌برداری از شیر مدارس ۸ آیتم بررسی می‌شود اظهار کرد: در نمونه‌برداری و آزمایش شیر بحث چربی، ph، نقطه انجماد و... مورد بررسی قرار می‌گیرد تا انطباق هر کدام از این موارد با استاندارد مشخص شود و در صورتی که هر موردی استاندارد را نداشته باشد آن یک آیتم عدم انطباق می‌شود.
وی افزود: مرکز بهداشت شهرستان همدان در سال تحصیلی ۹۳-۹۲ و ۹٤-۹۳ اقدام به نمونه‌برداری از شیر مدارس از ابتدای توزیع شیر تا بهمن کرده است که در سال تحصیلی گذشته ۳۵ مورد و در سال جاری ٤۰ مورد نمونه‌برداری شد.
مسئول بهداشت محیط و حرفه‌ای مرکز بهداشت شهرستان همدان اضافه کرد: در نمونه بررسی شده ٤۰ مورد سال جاری فقط ٦ مورد منطبق با استاندارد نبود و در سال گذشته نیز از ۳۵ مورد ٦ نمونه انطباق استاندارد نداشت اما این نبود انطابق بر سلامت دانش‌آموزان مؤثر نیست.
وی ادامه داد: سال گذشته ۱۷ درصد نمونه‌ها عدم انطباق و در سال جاری نیز ۱۵ درصد عدم انطابق داشته و آلودگی میکروبی در شیر مشاهده نشده اما ph افت داشته است که در این صورت شیر ترش می‌شود که بیماری‌زا نیست.

در مسکن مهر فضای آموزشی پیش‌بینی نشده است

معاون آموزش متوسطه آموزش‌وپرورش همدان نیز در ادامه این جلسه با اشاره اجرای سیستم جدید آموزشی گفت: با اجرای سیستم جدید آموزشی برخی مشکلات بروز کرده است که یکی از این مشکلات در پایه ششم و استقرار پایه نهم است که با کمبود نیروهای متخصص برای این کلاس‌ها مواجه خواهیم شد.
مومنی، به عدم پیش‌بینی فضاهای آموزشی در مساکن مهر پرداخت و تصریح کرد: در ساخت مساکن مهر هیچ پیش‌بینی برای فضاهای آموزشی نشده و از سویی دیگر در برخی مناطق شهر چون شهرک بهشتی، مدنی و صدف پروژه‌های نیمه‌تمام که تنها ٤۰ پیشرفت فیزیکی دارند در تأمین فضای آموزشی مشکل ایجاد کرده است.
همچنین در این جلسه موضوع لباس مدارس بررسی شد و اعضای شورای آموزش‌وپرورش در خصوص اینکه تولیدکنندگان لباس عملکرد مناسبی در دوخت لباس‌ها نداشته‌اند، انتقاد کردند و مسئول اتحادیه خیاطان همدان نیز از اعضای اتحادیه دفاع کرد.
استفاده از پارچه نامرغوب، رعایت نکردن نرخ ابلاغی از سوی تولیدکنندگان، دوخت نامناسب، برخورد نامناسب و... از جمله مواردی بود که از تولیدکنندگان انتقاد شد و در این جلسه مصوب کردند که کارگروه تخصصی برای حل مشکلات مدارس و دانش‌آموزان با تولیدکنندگان لباس مدارس تشکیل شد و نتایج آن ظرف یک‌ماه آینده به شورای آموزش‌وپرورش شهرستان همدان گزارش شود.

shenide@hamedanpayam.com

شنیده‌ها

۱. تبلیغات انتخاباتی هشتمین دوره اتاق بازرگانی، صنعت، معدن و کشاورزی استان داغ‌تر شده است. گویا در این دوره از انتخابات دو ائتلاف بزرگ و چند ائتلاف با تعداد کاندیداهای کمتر تشکیل شده است. گفتنی است انتخابات این دوره ۱۸ اسفندماه برگزار خواهد شد.
۲. همدان‌پیام نشست انتخاباتی برگزار می‌کند. گویا روزنامه همدان‌پیام روز پنج‌شنبه با دعوت از تعدادی از اعضای ائتلاف‌های انتخاباتی اتاق بازرگانی، صنایع، معاون و کشاورزی استان نشست کارشناسی برگزار خواهد کرد.
۳. کتاب هویت تاریخی سیدجمال‌الدین اسدآبادی فردا (پنج‌شنبه) با حضور وزیر فرهنگ و ارشاد رونمایی می‌شود. گفته می‌شود این کتاب که با اسناد و دلایل معتبر بر اهلیت سیدجمال‌الدین به شهر اسدآباد تاکید دارد به قلم سیدرضا ابوالقاسمی نگاشته شده است.
٤. از خدمات مولف مجموعه آثار سید جمال الدین اسدآبادی تجلیل می‌شود. گفته می‌شود فردا با حضور وزیر فرهنگ و ارشاد از خدمات علمی حجت‌الاسلام و المسلمین استاد سیدهادی خسرو شاهی محقق و مولف آثار سید جمال تجلیل می‌شود.

خبر

تصویب شیوه انعقاد قرارداد طرح‌های پژوهشی و پایان‌نامه‌های دانشجویی

سخنگوی شورای اسلامی شهر همدان از تصویب شیوه انعقاد قرارداد طرح‌های پژوهشی و پایان‌نامه‌های دانشجویی با مرکز مطالعات و پژوهش‌های شورا خبر داد.
به گزارش روابط عمومی شورای اسلامی شهر همدان، کامران گردان با اعلام این خبر اضافه کرد: براساس این مصوبه از این پس پایان‌نامه‌های دانشجویی در مقاطع کارشناسی ارشد و دکتری ابتدا در شورای پژوهش مرکز مطالعات و پژوهش‌های شورا بررسی و پس از تصویب جهت انجام امور اداری مالی و انعقاد قرارداد به معاونت برنامه‌ریزی و توسعه ارجاع شود و این معاونت موظف است نتایج و گزارش‌های دوره‌ای و نهایی را کتباً جهت طرح در شورای پژوهشی به مرکز ارائه نماید.
وی با بیان اینکه طرح‌های پژوهشی پس از طی مراحل بررسی تا سقف ۵۰ میلیون ریال مساعدت مالی در هر مورد به شهردار همدان تفویض اختیار می‌شود، افزود: همچنین برای ارقام بیشتر باید مجوز شورای اسلامی شهر اخذ شود.

سد اکباتان تنها ۱۲ درصد آب دارد

با توجه به کاهش نزولات جوی در سال جاری تاکنون تنها یک‌هشتم از گنجایش این سد پر شده است.
معاون حفاظت و بهره‌برداری شرکت آب منطقه‌ای همدان گفت: هم‌اکنون میزان ذخیره آب در سد اکباتان ۵ میلیون و ۷۰۰ هزار مترمکعب است که نسبت به سال گذشته ۳۲ درصد افزایش پیدا کرده است.
منصور ستوده در گفت‌وگو با ایرنا افزود: اما ورودی این سد نسبت به سال گذشته ٤۵ درصد کاهش پیدا کرده است که دلیل آن کاهش نزولات جوی و منفی شدن بارندگی‌ها در این استان است.
وی ادامه داد: طبق گزارش‌های ایستگاه‌های هواشناسی بین ۵۱ تا ۵۸ درصد در نقاط مختلف استان کاهش بارندگی نسبت به سال گذشته وجود دارد. ستوده بیان کرد: حفر چاه‌های جدید برای تأمین آب آشامیدنی استان از جمله راهکارهایی است که برای رفع بحران کم‌آبی در تابستان سال‌جاری پیش‌بینی می‌شود.
وی با بیان اینکه سالانه ۱۰۰ میلیون مترمکعب آب آشامیدنی شهری در استان همدان توزیع می‌شود، اضافه کرد: هم‌اکنون منبع تأمین آب در تمام شهرستان‌های استان به جز همدان از طریق چاه‌هاست.
ستوده اضافه کرد: ٤۰ درصد از آب آشامیدنی شهرستان همدان از طریق سد اکباتان و ٦۰ درصد دیگر نیز از طریق آب‌های زیرزمینی تأمین می‌شود.

مدیریت ٤ گروه از کشاورزان همدان در اولویت برنامه مقابله با کم‌آبی

مدیریت سیب‌زمینی‌کاران، علوفه‌کاران، صیفی‌کاران و غلات‌کاران همدان در اولویت‌بندی برای مقابله با کم‌آبی قرار گیرد.
دبیر همایش «روش‌های نوین کشت» در همدان گفت: خشکسالی عرصه تولید را به ویژه در بخش کشاورزی با چالش‌های بزرگی مواجه کرده است.
به گزارش فارس، رضا حمزه‌ای در همایش استانی روش‌های نوین کشت در راستای مصرف بهینه آب و افزایش تولید، با بیان اینکه در استان همدان قبل از حفر چاه‌های کشاورزی به برداشت از آب‌های سطحی اکتفا می‌شد، افزود: با حفر چاه‌های کشاورزی منابع آبی زیادی در اختیار کشاورزان قرار گرفت و توسعه اراضی آبی و خودکفایی را به دنبال داشت. دبیر همایش استانی «روش‌های نوین کشت» با اشاره به اینکه نزولات جوی به مرور کاهش یافته است و متأسفانه منابع آبی تجدیدشونده نیستند، خاطرنشان کرد: با توجه به اینکه تجمع آب‌ها در سفره‌های زیرزمینی در میلیون‌ها سال اتفاق می‌افتد متأسفانه با برداشت‌های بی‌رویه ذخیره سفره‌های زیرزمینی در حال اتمام است.
وی عوارض کم‌آبی و خشکسالی را برشمرد و بیان کرد: کاهش عملکرد کیفی در محصولات، شیوع آفات و بیماری‌ها محدودیت کاهش سطح کاشت محصولات آبی، تبدیل اراضی به دیم، تغییر الگوی کاشت و تناوب زراعی و کاهش قدر مطلق تولید محصولات کشاورزی از مهمترین عوارض نامطلوب خشکسالی است.

پیام تاریخ، تمدن و فرهنگ مادستان
The Message Of Madestan's History & Civilization & Culture
روزنامه همدان پیام
۳
چهارشنبه ● ۱۳ اسفندماه ۱۳۹۳ ● شماره ۲۳۰۴
خبر
khabar@hamedanpayam.com

بهار پیشتاز در مبارزه با مواد مخدر استان

بهار- خبرنگار همدن‌پیام: شهرستان بهار در حوزه مبارزه با مواد مخدر یکی از شهرستان‌های پیشتاز استان است.
فرماندار بهار در همایش توانمندرســـازی مشـــاوران و مربیان با هدف پیشگیری و آسیب‌شناسی مواد مخدر که در فرهنگ‌سرای آیت‌ا... بهاری شـــهر بهار برگزار شـــد، گفت: اعتیاد یک معضل ملی و فراملی اســـت که هم مردم و هم مسئولان را با مشکلات عدیده‌ای مواجه می‌کند.
محسن مرادی‌پناه با بیان اینکه ٤ کمیته در قالب شورای مبارزه با مواد مخدر در شهرستان تشکیل شده است و فعالیت دارند، بیان کرد: کمیته مقابله با عرضه با ۹ جلسه و ۱۱ مصوبه، کمیته فرهنگی با ۳ جلسه و ۱۸ مصوبه، کمیته حمایت اجتماعی با ۲ جلسه و ٤ مصوبه و کمیته سازمان‌های مردم‌نهاد در این حوزه اقدامات شایان و تأثیرگذاری را انجام داده‌اند.
وی اظهار کرد: سازمان‌های مردم‌نهاد در شهرستان بهار با همکاری در حوزه‌های مختلف به‌ویژه حوزه مبارزه با مواد مخدر و کاهش آســـیب‌های آن، نقش تأثیرگذاری را در حوزه پیشگیری از مواد مخدر ایفا می‌کنند. فرماندار با بیان اینکه اســـتفاده از قابلیت‌های سازمان‌های مردم‌نهاد باید در همه امور فرهنگ‌سازی شود، گفت: ســـازمان‌های مردم‌نهاد در شهرستان بهار با برگزاری کلاس‌های آموزشـــی برای قشـــرهای مختلف جامعه و انجام مشاوره‌های مختلف در راستای پیشگیری و آسیب‌شناسی مواد مخدر تا حد زیادی سبب کاهش گرایش به مصرف مواد در این منطقه شده‌اند.
مرادی‌پناه افزود: افزایش ۹٤ درصدی کشفیات در حوزه مواد مخدر و ۱۱ درصدی دستگیری عاملان توزیع در این شهرستان نیز نشان از فعالیت‌های مطلوب و زحمات شبانه‌روزی نیروهای انتظامی است.
وی اظهار کرد: آموزش ۱۰ هزار نفر از مردم شهرســـتان از اقشار مختلـــف با ارائه ۲۹۰ مشـــاوره رایگان با موضوع پیشـــگیری از مصرف مواد مخدر نیز از دیگر اقدامات در این حوزه است.
مرادی‌پناه با بیان اینکه در شهرستان یک کمپ ترک اعتیاد در حال فعالیت است، گفت: ۲ مرکز ترک اعتیاد در این شهرستان به علت رعایت نکردن بهداشـــت و قوانین لازم تعطیل شدند و تنها یک مرکز در بخش لالجین در حال خدمات‌رسانی است.

فرماندار تویسرکان:

مشکل تأمین میوه شب عید نداریم

تویســـرکان- فاطمـــه کولیونـــد- خبرنگار همدان‌پیام: سهمیه میوه شب عید امسال در شهرستان تویسرکان ۱۱۰ تن است که از این مقدار ۸۰ تن پرتقال و ۳۰ تن سیب در مراکز مشخص شده به مردم عرضه می‌شود.
فرمانـــدار تویســـرکان در کمیتـــه تنظیم بازار شهرســـتان که با حضور مســـئولان این شهرستان تشـــکیل شد، گفت: تمامی دســـتگاه‌ها باید با نظـــارت دقیق و کنترل بـــر روند بازار دســـت افراد ســـودجو را بخصوص افـــرادی که اقـــدام به فروش میوه دولتـــی با نـــرخ آزاد می‌کنند، کوتاه کنند و حتی یک روز در روند توزیع میوه وقفه‌ای ایجاد نشود و به طور مستمر ادامه داشته باشد.
سید مهرداد موسوی افزود: قیمتی که برای میوه شب عید این شهرســـتان در نظر گرفته شده است مورد رضایت شهروندان خواهد بود و اگر احیاناً متوجه ناتوانایی خرید شـــهروندان شـــدیم به صورت ضربتی با رایزنی استاندار اقدام به تعدیل قیمت نیز خواهیم کرد.
وی همچنین از ورود ۱۲ تن مرغ منجمد به شهرســـتان خبر داد و بیان کرد: مرغ منجمد در ۵ مرکـــز با قیمت ۵ هـــزار ۸۵۰ تومان عرضه می‌شـــود و اداره صنعـــت، معدن و تجارت این شهرســـتان برای افزایش تعداد مراکـــز توزیع مرغ منجمـــد آمادگی لازم را دارد و تاکنون ۸ تن مرغ منجمد در ســـطح شهرستان توزیع شده است.
فرماندار تویســـرکان تأکید کرد: شهرستان تویســـرکان مقام نخســـت در تولید مرغ اســـتان را دارد و میزان مصرف مرغ گرم در تویســـرکان ٦ تن در روز است و نباید نیاز مردم این شهرســـتان از خارج استان تأمین شود و اولویت کشتارگاه شهرستان باید تأمین مرغ مورد نیاز مردم تویسرکان باشد.
موسوی معتقد است: بازار را نظام عرضه و تقاضا کنترل می‌کند و دســـتگاه‌های مربوط تمامی تلاش خود را برای همسان‌ســـازی قیمت مرغ در شهرستان با سایر نقاط استان را به کار گیرند. وی از برگزاری نمایشـــگاه بهاره از ۱۷ اســـفندماه خبر داد و گفت: این نمایشـــگاه در قالب ٤۰ غرفه مایحتاج عید شهروندان را تأمین می‌کند.
موســـوی از مســـئولان خواســـت با همه نانوایی‌هـــای متخلف طبق قانون برخوردی قاطع و جـــدی صورت گیرد حتی اگر لازم شـــد نانوایی‌های دارای چند تخلف پلمب شوند و باید کنترل بازار توسط کارشناسان متخصص صورت گیرد.
رئیس صنعت معدن و تجارت شهرســـتان تویسرکان هم با ارائه آماری از روند بازرسی توسط بازرســـان این اداره گفت: از ابتدای ســـال تاکنون ۲٤ هزار و ۵۷۳ مورد بازرسی از کل اصناف تویسرکان صورت گرفته که منجر به تنظیم ۵۱۱ فرم و معرفی متخلفان به مرجع قانونی شده است.
رضـــا ســـلیمانی همچنیـــن در خصوص بازرســـی‌های صورت گرفتـــه از نانوایی‌ها هم اظهار کرد: ٤ هزار و ۲۸۳ نانوایی مورد بررسی قرار گرفت که ۱۲۰ فرم تخلف برای آنان صادر شد.

خبـر

پیش‌بینی جمع‌آوری هدیه ۱۵۰ میلیونی جشن عاطفه‌ها در نهاوند

نهاوند- خبرنگار همدان‌پیام: همزمان با سراســـر کشـــور جشن ملی- معنوی عاطفه‌ها در شهرســـتان نهاوند نیز از ۱۳ اســـفندماه به مدت ۳ روز در ۲۷۰ پایگاه شهری و روستایی برگزار خواهد شـــد که پیش‌بینی می‌کنیم با توجه به استقبال هر ساله مردم خیر و نیکوکار نهاوندی امســـال ۱۵۰ میلیون تومان هدیه به صورت نقدی و جنســـی در این مراسم جمع‌آوری شود.
مدیر کمیته امداد نهاوند با اعلام این خبر گفت: مبالغ جمع‌آوری شده و هدایای غیرنقدی مردم تا پیش از فرا رسیدن نوروز ۹٤ با همکاری آموزش‌وپرورش به مددجویان کمیتـــه امداد امام خمینی(ره) تحویل خواهد شد. علی کاویانی همچنین ادامه داد: سال گذشته در مراسم جشن عاطفه‌ها رقمی بالغ بر ۸۵ میلیون تومان توسط مردم خیر و نیکوکار نهاوند هدیه شد که امسال با توجه به تقارن این مراسم ملی-معنوی با دهه فاطمیه و شعار «اکرام فاطمی و شور نیکوکاری» پیش‌بینی می‌شود مبلغ کمک‌های مردمی با رشد چشمگیری حداقل به ۱۵۰ میلیون تومان برسد.

همزمان با سالگرد تأسیس کمیته امداد ۱٤٦ مورد جهیزیه پرداخت می‌شود

کاویانی در ادامـــه این گفت‌وگو اظهار کرد: از آغاز ســـال جاری تاکنـــون ۱۷۲ مـــورد جهیزیه به مبلغ ۲۲۰ میلیـــون تومان در قالب جهیزیه کلی، موردی، هدیه ازدواج پرداخت شده است که در حال حاضـــر نیز ۱٤٦ مورد پرونده آماده دریافـــت جهیزیه اعم از کلی، موردی، هدیه ازدواج هســـتند که سعی داریم ۱٤ اسفندماه همزمان با سالروز تأســـیس کمیته امداد امام خمینی(ره) به کمک خیران و نیکوکاران نهاوند این تعداد جهیزیه را به نوعروســـان و نوادامادان پرداخت کنیم.

برگزاری مانور نجاتگران در اسدآباد

نجاتگران هلال احمر اسدآباد در یک مانور میدانی، کار امدادرسانی به تصادفات جاده‌ای را تمرین کردند.
رئیس هلال احمر شهرســـتان اســـدآباد در حاشـــیه برگزاری این مانور با اشـــاره به آغاز طرح امداد نوروزی از ۲٦ اسفندماه، گفت: امدادگـــران ونجاتگران پایگاه جاده‌ای گردنه اســـدآباد با تصادف ســـاختگی، امدادرســـانی به تصادفات جاده‌ای را به صورت عملی تمرین کردند.
به گزارش مهر، احسان کاویانی عنوان کرد: پس از اجرای بازآموزی و گذراندن دوره‌های تئوری امدادگران از لحاظ رویارویی با صحنه تصادف و کار عملی تمرین داده و آماده شدند.
کاویانی با اشـــاره بـــه آمادگی روحی و روانـــی نجاتگران پایگاه‌های اســـدآباد ادامه داد: این نجاتگران با آمادگی کامل از ۲٦ اسفندماه طرح امداد و نجات نوروزی را آغاز خواهند کرد و تا ۱۵ فروردین‌ماه سال ۹٤ در خدمت مسافران نوروزی خواهند بود.

صدور ۹۵٦ گواهی‌نامه مهارت به تویسرکانی‌ها

۹۵٦ گواهی‌نامه مهارت در بخش‌های تفاهم‌نامه، ادواری و دوره‌های این مرکز از ابتدای امسال تاکنون در تویسرکان صادر شده است.
مســـئول مرکز آموزش فنی‌وحرفه‌ای خواهران با اشاره به اینکه مرکز آموزش فنی‌وحرفه‌ای خواهران تویسرکان به نام «بنت الهدی» در سال ۸٤ فعالیت خود را آغاز کرد، افزود: این مرکز در مســـاحت ۳۷۵ متر مربع و زیربنای یک هزار و ۳۰۰ متر در ٤/۵ طبقه احداث شد.
نســـرین ترکمن در گفت‌وگو با فارس تعداد کارگاه‌های این مرکز را ۷ کارگاه آموزشـــی عنوان کرد و گفت: کارگاه‌های این مرکز شـــامل کامپیوتر، نقشه‌کشـــی، صنایع چوب، طراحی دوخت، صنایع دستی، تعمیر لوازم خانگی و صنایع نساجی است.

الووو پیام...

ایمیل ——— mardomi@hamedanpayam.com
پیامک ——— ۱۰۰۰۶۰۶۶

مسئولان محترم لطفاً طرح پیشنهادی یا مورد نظر خود را برای میدان سپاه (چراغ قرمز) اجرایی کنید. شکل مناسبی ندارد.

» تماس تلفنی

مدتی اســـت که تاکسی‌های خط چرم‌ســـازی در میدان شریعتی (ایســـتگاه) ابتدای خط نیستند و دیده شده است که اکثراً در میدان مدرس مقابل بانک صادرات تجمع می‌کنند. گاهی بعضی از آنها از ســـمت ایستگاه به چرمسازی نیز فقط تا میدان مدرس مسافر سوار می‌کنند. به نظر می‌رسد مسیر شکسته شده است و باید با ۲ کورس به مقصد رسید. مشکل کجاست؟ آیا این تصمیم از ناحیه تاکسیرانی است یا رانندگان؟ لطفاً بررسی و رسیدگی شود.

» یک شهروند

اسدآباد رتبه نخست اجرای آبیاری تحت‌فشار را دارد

شهرستان اسدآباد رتبه نخست اجرای آبیاری تحت فشار استان را کسب کرد.
رئیس جهاد کشـــاورزی اســـدآباد گفـــت: در حال حاضر ۳۵ درصد از اراضی شهرســـتان به آبیاری تحت‌فشار مجهز هستند و امســـال نیز ۲ هزار و ۱۸۰ هکتـــار دیگر به این میزان اضافه شده است.
ناصر فتاحی در گفت‌وگو با تســـنیم با بیان اینکه ۲۷ طرح آبیاری تحت‌فشـــار در ۳٦ روستای شهرستان اسدآباد به میزان ۳۵۷ هکتار وجود دارد، اظهـــار کرد: برای اجرای این طرح‌ها مبلغ ۲ میلیارد و ۵٦۰ میلیون تومان اعتبار هزینه شـــده است و با بهره‌برداری از این طرح‌ها ٤٦۸ خانوار بهره‌مند و همچنین برای ٦۳ نفر اشتغال ایجاد می‌شود.

بازارچه بانوان کارآفرین ملایر افتتاح شد

نخستین نمایشگاه سوغات و صنایع دستی ملایر، با عنوان بازارچـــه بانوان کارآفرین با همکاری اداره میراث فرهنگی و صنایع دستی و شهرداری ملایر افتتاح شد.
رئیس میراث فرهنگی و گردشـــگری شهرســـتان ملایر در مراســـم افتتاح این نمایشـــگاه گفت: امســـال برای نخستین بار، در راســـتای برنامه‌های ستاد اجرایی تسهیلات نوروزی نمایشـــگاه سوغات و صنایع دســـتی ملایر با همکاری اداره میراث فرهنگی و صنایع دستی، شـــهرداری و سایر ادارات مرتبط شهرستان دایر شد.
به گزارش تسنیم، محمدرضا بهاری افزود: این نمایشگاه در پاساژ جنب شهرداری در مکانی مناسب واقع در مرکز شهر، با هدف ارائه صنایع دستی و سوغات شهرستان به گردشگران و مسافران نوروزی از تاریخ ۱۰ اســـفند تـــا ۱٦ فروردین‌ماه با بیش از ۳٤ غرفه برپا است.
وی بیان کرد: محصولات عرضه‌شده در این ۳٤ غرفه، شامل سوغات ملایر، قلم‌زنی روی مس، ترمه‌دوزی، مشبک و معرق روی چوب، سبدبافی، تراش سنگ‌های قیمتی، حجیم‌کاری چوب، شیرینی‌های خانگی، نقاشی روی شیشه، نقاشـــی روی سفال، عروسک‌بافی، گل‌سازی و تابلوهای نقاشی و طراحی است.
بهاری همچنین از برپایی نمایشگاه مجموعه آثار نمایشگاهی صنایع دستی در عمارت مصدقی برای مسافران نوروزی خبر داد.
شـــهردار ملایر هم بـــا بیان اینکه با افتتاح این نمایشـــگاه فرصتی فراهم شـــد تا بخشـــی از توانمندی همشـــهریان در حـــوزه بانوان را بـــه نمایش بگذاریـــم، تأکید کرد: در شـــهرداری و شورای شـــهر ملایر اعتقاد داریم که اقتصاد شـــهری نقش مهمـــی در تدبیر امور شـــهری ایفا می‌کند.
علیرضا رضایی با اشاره به اینکه برای داشتن شهری ایده‌آل باید اقتصاد شهر رشـــد کند، اظهار کرد: یکی از دغدغه‌های ما در شـــهرداری ملایر توسعه شـــهر است، بنابراین پیشنهاد برپایی این نمایشگاه بلافاصله پس از طرح از سوی شورای شهر تأیید شد.
شهرســـتان با توجه به ظرفیت‌هایش نیاز به نمایشگاه دائمی دارد که در دهه فجر امسال کلنگ‌زنی آن انجام شد و عملیات اجرایی هم اواخر فروردین‌ماه آغاز می‌شود تا این توانمندی‌ها را که نقش بسیاری در توسعه شهر دارند در اصناف مختلف به نمایش بگذاریم.
عضو شـــورای شـــهر ملایر و رئیس کمیســـیون بانوان این شهرســـتان هم گفت: حدود ۳٦ غرفه در این نمایشگاه که با همکاری اداره ارشاد، میراث فرهنگی، کمیته‌امداد، بهزیستی، فنی‌وحرفـــه‌ای و بانـــوان کارآفرین زیرمجموعـــه آن‌ها برپا شـــد، وجود دارد. لیلا غفاری با بیان اینکه این نمایشگاه تا ۱۵ فروردین‌ماه ادامه دارد، بیان کرد: به دنبال این هستیم که این اقدام را در همین مکان برای هرچه بیشتر نمایان شدن توانمندی بانوان شهرستان در قالبی دیگر ادامه دهیم تا مسئولان با بازدید از این نمایشگاه و آثار بانوان شهرستان، از ایجاد بازارچه خوداشتغالی دائمی برای بانوان حمایت کنند.

آگـهی مزایده آپارتمان

سازمان همیاری شهرداری‌های استان همدان

در نظر دارد نسبت به پیش‌فروش تعدادی واحد آپارتمان مسکونی از بلوک ۱۵ پلاک ثبتی ۱۰/۴۷۷۷۷ واقع در همدان کوی پردیس مقابل پارک پرواز در مساحت تقریبی ۸۸-۱۱۰-۱۳۹ مترمربع با جزئیات و نقشه اجرایی مربوطه اقدام نماید. مقاضیان می‌توانند جهت دریافت اسناد شرکت در مزایده و هماهنگی بازدید به دفتر مرکزی سازمان واقع در چهارراه سعیدیه مراجعه و در صورت نیاز با تلفن ۳۸۲۲۰۵۱۸ تماس حاصل نمایند.

قیمت پایه	واحد ۱۳۹ متری طبقه اول	واحدهای ۸۸ متری طبقات دوم تا هفتم	واحدهای ۱۱۰ متری طبقات دوم تا هفتم
	هر مترمربع ۲۵/۵۰۰/۰۰۰ ریال	هر مترمربع ۲۵/۵۰۰/۰۰۰ ریال	هر مترمربع ۲۶/۵۰۰/۰۰۰ ریال
مبلغ سپرده	۱۸۰/۰۰۰/۰۰۰ ریال	۱۲۰/۰۰۰/۰۰۰ ریال	۱۵۰/۰۰۰/۰۰۰ ریال

۱- متقاضیان برای شرکت در مزایده هر واحد مبلغ سپرده تعیین شده را به حساب ۰۱۰۱۹۶۶۶۶۶۰۰۳ بانک صادرات در وجه سازمان همیاری شهرداری‌های استان همدان واریز و به انضمام فرم درخواست تکمیل شده در پاکت لاک و مهر شده حداکثر تا ساعت ۱۰ یکشنبه ۱۳۹۳/۱۲/۱۷ به دبیرخانه سازمان تحویل نمایند.
۲- به درخواست‌های فاقد سپرده مخدوش یا مشروط ترتیب اثر داده نخواهد شد.
۳- جلسه بازگشایی پاکت‌های مزایده ساعت ۱۱ روز یکشنبه ۱۳۹۳/۱۲/۱۷با حضور اعضای کمیسیون معاملات سازمان تشکیل و نتیجه به اطلاع شرکت کنندگان خواهد رسید. (حضور شرکت‌کنندگان در جلسه بلامانع می‌باشد).
۴- هزینه آگهی و کارشناسی به عهده خریدار خواهد بود.
۵- سپرده نفر اول تا سوم تا انعقاد قرارداد با برنده نزد سازمان باقی خواهد ماند و برنده تا مدت هفت روز از تاریخ اعلام نتیجه مزایده، ملزم به واریز ۲۰ درصد از قیمت پیشنهادی آپارتمان (با لحاظ سپرده اولیه) به حساب سازمان می‌باشد و همزمان با عقد قرارداد پیش فروش مابقی بهای واحد به شرح ذیل دریافت می‌گردد.
الف) ۲۰درصد در تاریخ ۹۴/۰۴/۱۵ طی یک فقره چک
ب) ۲۰درصد در تاریخ ۹۴/۰۸/۱۵ طی یک فقره چک
ج) ۲۰درصد در تاریخ ۹۴/۱۲/۱۵ همزمان با تحویل واحد
د) ۲۰درصد در تاریخ ۹۴/۰۴/۱۵ همزمان باانتقال سند که در صورت درخواست متقاضی (خریدار) جهت اخذ تسهیلات بانکی و پذیرش تقاضا از سوی بانک، فروشنده اقدامات لازم را انجام می‌نماید بدیهی است سود تسهیلات و سایر هزینه‌های مرتبط که باضوابط سال ۹۴ بانک ذی‌ربط محاسبه می‌گردد به عهده خریدار بوده و در صورت عدم اعطای تسهیلات بانکی به هر دلیل، خریدار ملزم به پرداخت نقدی در تاریخ فوق‌الذکر می‌باشد.
۶- چنانچه برنده مزایده در مهلت تعیین شده نسبت به واریز ۲۰ درصد از قیمت پیشنهادی آپارتمان، اقدام ننماید سپرده وی به نفع سازمان ضبط و با نفر دوم قرارداد تنظیم خواهد شد و در مورد نفر دوم و سوم نیز در صورت عدم واریز وجه و استنکاف از انجام معامله به همین نحو عمل می‌گردد.
۷- انتقال سند پس از تسویه حساب کامل صورت خواهد پذیرفت و خریدار قبل از تسویه کامل حق‌انتقال مورد معامله به غیر را ندارد و سازمان مسئولیتی در این خصوص عهده‌دار نمی‌باشد.
۸- سازمان در رد یا قبول یک یا کلیه پیشنهادات مختار می‌باشد.

سازمان همیاری شهرداری‌های استان همدان

تاریخ انتشار: ۹۳/۱۲/۱۰

مجمع عمومی عادی بطور فوق العاده

شرکت تعاونی مسکن فرهنگیان و کارکنان دولت رزن

نوبت دوم در ساعت ۳ بعد از ظهر روزپنجشنبه مورخه ۹۳/۱۲/۲۱ درمحل حسینیه سیدالشهدا (ع) رزن برگزار می گردد.لذا از کلیه اعضاء و یا وکلای آنها دعوت می شود جهت اتخاذ تصمیم نسبت به دستور جلسه در این مجمع حضور بهم رسانند. لازم به ذکر است جهت تایید وکالتنامه ها قبل از برگزاری مجمع به دفتر هیات مدیره مراجعه گردد.

دستور جلسه:
۱- گزارش هیات مدیره و بازرس از عملکرد تعاونی در سال ۹۲
۲- طرح تصویب صورتهای مالی منتهی به ۹۲/۱۲/۲۹
۳- انتخاب اعضای اصلی و علی البدل هیات مدیره و بازرس
۴- تعیین خط مشی تعاونی
۵- طرح تصویب تغییرات سرمایه و اعضاء
۶- طرح تصویب اساسنامه جدید

هیات مدیره شرکت تعاونی مسکن فرهنگیان و کارکنان دولت رزن

آگهی مناقصه عمومی نوبت (اول)

بر اساس مجوز شماره ۳۲۵ مورخ ۹۳/۱۲/۰۲ شورای اسلامی شهر، شهرداری قروه درجزین در نظر دارد واگذاری خدمات شهری و فضای سبز و نگهداری پارک‌های شهر را از طریق مناقصه به افراد واجد شرایط واگذار نماید.
۱- مبلغ برآورد اولیه: ۴/۹۳۹/۴۵۵/۰۰۰ ریال.
۲- مبلغ تضمین شرکت در مناقصه: ۴۹۳/۹۴۵/۵۰۰ ریال.
۳- آخرین مهلت تحویل اسناد: ۱۳۹۴/۰۱/۰۵
۴- تاریخ بازگشایی: ۱۳۹۴/۰۱/۰۷
۵- برای دریافت اسناد مناقصه به امور مالی شهرداری مراجعه نمائید.
۶- شهرداری در رد یا قبول پیشنهادات مختار است.
تلفن تماس: ۳۶۴۶۲۹۹۳-۰۸۱
شهرداری قروه درجزین

شهروند گرامی با پرداخت عوارض نوسازی یا پروانه ساختمانی تا ۲۰ اسفندماه
ضمن برخورداری از ۱۵ الی ۲۰ درصد تخفیف ما را در توسعه و آبادانی مشارکت فرمائید
روابط عمومی شهرداری همدان

پیام تاریخ، تمدن و فرهنگ مادستان
The Message Of Madestan's History & Civilization & Culture
روزنامه همدان پیام ۴
چهارشنبه ● ۱۳ اسفندماه ۱۳۹۳ ● شماره ۲۳۰۴
ایران و جهان
siasat@hamedanpayam.com

خبر

سخنان اوباما برای جلب افکار عمومی آمریکا است

وزیر امور خارجه کشورمان گفت: مواضع اوباما برای جلب افکار عمومی آمریکا و مقابله با تبلیغات نخست‌وزیر رژیم صهیونیستی و سایر مخالفان تندرو مذاکرات و در قالب کلمات و عبارات غیرقابل قبول و تهدیدآمیز مطرح شده است. به گزارش ایسنا، محمدجواد ظریف، اظهار کرد: سخنان اوباما به روشنی نشان دهنده این واقعیت است که ایالات متحده آمریکا که در طول چند دهه گذشته تهدیدهای مستقیم و غیرمستقیم نظامی و تحریم‌های ظالمانه و غیرقانونی متعددی را علیه جمهوری اسلامی ایران اعمال داشته، به این نتیجه رسیده که سیاست تهدید و تحریم، سیاستی شکست خورده است.

پارلمان

کذب بودن اخبار اختلاس در بنیاد شهید

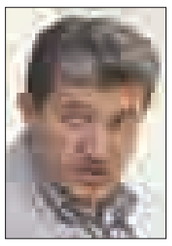

رئیس کمیسیون شوراهای مجلس تأکید کرد: تحقیق و تفحص از بنیاد شهید، هنوز در مراحل ابتدایی است، در بنیاد شهید مسائلی مطرح شده اما خبرفساد مالی گسترده، کذب محض است. به گزارش خانه ملت، امیر خجسته از آغاز تحقیق و تفحص از بنیاد شهید و امور ایثارگران پس از پایان زمان رسیدگی به بودجه سال ۹۴ خبر داد و گفت: پس از اتمام بررسی بودجه و کمتر شدن حجم کار مجلس، تحقیق و تفحص خود را به هیأت رئیسه تقدیم خواهیم کرد و بعد از اعلام وصول نسبت به مسائل مالی و شبهاتی که در این مورد وجود دارد رسیدگی خواهد شد.

احزاب

احزاب به دنبال نشاط سیاسی باشند

عضو ناظر مجلس در کمیسیون ماده ۱۰احزاب در دوره هشتم مجلس با انتقاد از اینکه احزاب واقعی و فعال در کشور وجود ندارد، راه‌اندازی مجدد خانه احزاب براساس قانون را کمک به رفع معضل احزاب در کشور دانست. حمیدرضا فولادگر در گفت‌وگو با خانه ملت درباره برگزاری مجمع عمومی خانه احزاب گفت: برگزاری مجمع خانه احزاب، در صورتی که از ابتدا و براساس قانون باشد، ایرادی ندارد زیرا دلیل توقف فعالیت آن به دلیل برخی خلاف قانون‌هایی بود که در انتخابات مجمع آن صورت گرفته بود و این توقف چند سال طول کشید.

هدفمندی یارانه‌ها برگشت خورد

بازگشت مصوبه جنجالی مجلس به کمیسیون تلفیق

بررسی بخش‌های هزینه‌ای تبصره مربوط به قانون هدفمندسازی یارانه‌ها در بودجه سال آینده، مجدداً با درخواست رئیس مجلس و موافقت نمایندگان به کمیسیون تلفیق ارجاع شد.

به گزارش مهر، نمایندگان مجلس شورای اسلامی در جلسه علنی و در ادامه بررسی بخش‌های هزینه‌ای لایحه بودجه سال آینده، وارد بررسی تبصره ۲۱ لایحه شدند که شیوه هزینه‌کرد درآمدهای حاصل از اجرای قانون هدفمندسازی یارانه‌ها در سال ۹۴ را تعیین می‌کند. بخش درآمدی این تبصره هفته گذشته به تصویب مجلس رسیده و مقرر شده بود که در سال آینده درآمد دولت از اجرای مواد ۱ و ۳ قانون هدفمندسازی یارانه‌ها حداکثر ۴۸۰ هزار میلیارد ریال باشد، اما امروز در بررسی شیوه هزینه‌کرد این درآمد، مجلس دچار فراز و نشیب‌های پیش‌بینی نشده‌ای شد.

ابتدا جزء ۱ بند (ب) تبصره ۲۱ بعد از بحث و بررسی مخالفان و موافقان به تصویب رسید و مقرر شد که در سال آینده تا مبلغ ۵۲ هزار میلیارد ریال از درآمد حاصل از اجرای قانون هدفمندسازی یارانه‌ها به بخش تولید، بهبود حمل و نقل عمومی و بهینه سازی مصرف انرژی و جلوگیری از آلودگی محیط زیست اختصاص یابد و با تصویب جزء ۲ این بند تا سقف ۴۸ هزار میلیارد ریال برای اجرای برنامه‌های حوزه سلامت به این بخش اختصاص یافت، اما هنگامی که نوبت به بررسی جزء ۳ بند (ب) رسید پیشنهاد یکی از نمایندگان و موافقت پیش‌بینی نشده مجلس با آن روند بررسی این تبصره را دچار تلاطم کرد.

در جزء ۳ بند (ب) مقرر شده بود در سال آینده از مجموع درآمد حاصل از اجرای قانون هدفمندسازی یارانه‌ها، تا مبلغ ۴۲۰ هزار میلیارد ریال برای پرداخت نقدی و غیرنقدی به خانوارها اختصاص یابد، اما در هنگام بررسی این جزء محسن علیمردانی، نماینده مردم زنجان و طارم با ارائه پیشنهادی خواستار اصلاح این جزء و کسر ۱۲۰ هزار میلیارد ریال از آن و اختصاص به بخش اشتغال (جزء ۵ بند ب) شد؛ در شرایطی که انتظار نمی‌رفت این پیشنهاد با توجه به ناگهانی بودن آن تصویب شود، اما پس از رأی‌گیری این پیشنهاد با اختلاف رأی اندکی به تصویب مجلس رسید و رسمیت یافت و از این لحظه به بعد فضای عمومی مجلس قدری متشنج و محل رفت‌وآمد و بحث و بررسی‌های حلقه‌ای شد.

آ> نوبخت: با این تصمیم مجلس ۲۶ میلیون نفر از دریافت یارانه محروم می‌شوند

براساس این گزارش پس از تصویب پیشنهاد نماینده مردم زنجان، محمد دهقان، نماینده مردم چناران و طرقبه پیشنهاد الحاق یک بند به تبصره ۲۱ را ارائه کرد که براساس آن دولت موظف می‌شود یارانه موضوع این تبصره را صرفاً به خانوارهایی پرداخت کند که درآمد سالانه سرپرست خانوار در سال ۹۳ (سال جاری) کمتر از ۳۰۰ میلیون ریال باشد؛ رئیس سازمان مدیریت و برنامه‌ریزی کشور که به نمایندگی از دولت در جلسه علنی حاضر شده بود، به عنوان مخالف با این پیشنهاد پشت تریبون رفت و ضمن اعلام مخالفت، نتایج اجرای تصمیم مجلس را گوشزد کرد.

با تصمیمی که مجلس برای کسر ۱۲۰ هزار میلیارد ریال از سهم یارانه نقدی و غیرنقدی گرفت، از ماه آینده ۲۶ میلیون نفر از موکلان شما به طور طبیعی باید از پرداخت یارانه محروم شوند

محمدباقر نوبخت با یادآوری تصمیم سنجیده هیأت رئیسه مجلس مبنی بر ارجاع بخش‌های درآمدی تبصره مربوط به هدفمندی به کمیسیون تلفیق برای بررسی بیشتر، اظهار کرد: با تصمیمی که مجلس برای کسر ۱۲۰ هزار میلیارد ریال از سهم یارانه نقدی و غیرنقدی گرفت، از ماه آینده ۲۶ میلیون نفر از موکلان شما به طور طبیعی باید از پرداخت یارانه محروم شوند.

وی بیان کرد: مجلس فصل‌الخطاب است، اما شما به ما بگویید که چطور می‌توان تا یک ماه آینده این تعداد از یارانه‌بگیران را شناسایی و حذف کرد؟! آیا خانوار ۳ نفره‌ای که هر ۳ کارگر هستند را می‌توان به این راحتی از دریافت یارانه محروم کرد؟

رئیس سازمان مدیریت و برنامه‌ریزی در ادامه خواستار ارجاع مجدد این تبصره به کمیسیون تلفیق بودجه شد تا با لحاظ تمام محاسبات و برقراری تناسب میان درآمدها و هزینه‌ها تصمیم‌گیری شود.

آ> درخواست لاریجانی برای ارجاع به کمیسیون و موافقت نمایندگان

در ادامه جلسه و پس از صحبت‌های نوبخت به عنوان نماینده دولت، رئیس‌مجلس اظهار کرد: در بخش درآمدی تبصره ۲۱ پیشنهاد داده شد که بخش درآمدی به سقف لایحه دولت برگردد، اما به هزینه‌ها و تناسب آن با درآمدها توجه نشده است.

علی لاریجانی خواستار ارجاع کل تبصره ۲۱ لایحه بودجه به کمیسیون تلفیق شد و تأکید کرد: تا بعدازظهر کل تبصره را بررسی کرده و مسأله را حل کنند و متناسب با سقف درآمدی دولت در اجرای قانون هدفمندسازی یارانه‌ها، هزینه‌های آن را نهایی کنند.

در نهایت این درخواست رئیس مجلس به رأی گذاشته شد و نمایندگان با ۱۳۸ رأی موافق با آن موافقت کردند؛ به این ترتیب کل تبصره ۲۱ لایحه بودجه به کمیسیون تلفیق بازگشت تا تکلیف بخش‌های هزینه‌ای قانون هدفمندسازی یارانه‌ها در خلال قانون بودجه به طور دقیق معلوم شده و به صحن مجلس تحویل داده شود.

خبر

وزیر راه‌وشهرسازی:

تکلیف مدیریت محلی در کشور باید هرچه زودتر روشن شود

وزیر راه‌وشهرسازی با اذعان به اینکه، عمده منابع درآمد مدیریت شهری در کشور از محل فروش امکانات زیست محیطی است، گفت: برای دستیابی به توسعه متوازن و پایدار باید تکلیف مدیریت محلی در کشور هرچه زودتر روشن شود.

به گزارش ایرنا، عباس آخوندی در همایش ملی توسعه پایدار و متوازن منطقه‌ای در وزارت کشور با بیان اینکه با مدیریت منطقه‌ای در کشور فاصله داریم، افزود: این درحالی است که از سال ۱۳۷۵ زمانی که تهران تنها ۷ میلیون جمعیت داشته اجرای طرح آمایش سرزمین به تصویب رسید.

وی با بیان اینکه برای آباد کردن شهر تهران ضوابط فروشی صورت می‌گیرد، این موضوع را موجب اختلال و سخت‌تر شدن زندگی شهروندان دانست و با انتقاد از نبود تمرکز تصمیم‌گیری در حوزه شهرها، اظهار کرد: در حال حاضر در کشور مدیریت سیاسی در مرکز، استانداری، فرمانداری، بخشداری و دهیاری هرکدام جداگانه تصمیم‌گیری می‌کنند.

وزیر راه‌وشهرسازی با بیان اینکه، وضعیت تراکم هکتاری در شمال تهران در دهه ۷۰، ۴۰ نفر بوده است، افزود: این در حالی است که به برکت فروش شهر در طول ۲۰ سال گذشته منطقه یک تبدیل به شلوغ‌ترین مناطق شهر تهران شده است.

وی اظهار کرد: برای اینکه تصمیمات مناسب و صحیحی گرفته شود، باید تعارف را کنار گذاشته و حقایق را بگوییم و تصمیمات درستی اتخاذ کنیم.

آخوندی گفت: قرار بود سرزمین ما آباد شود اما پس از گذشت ۳۵ سال و اکنون شهرهای بزرگ کشور نظیر تهران، مشهد و اصفهان با تراکم جمعیت مواجه هستند.

وی یکی از اهداف والای نظام مقدس جمهوری اسلامی را تعالی معنوی و رفاه اجتماعی متعادل و پایدار بین تمام آحاد جامعه ایرانی دانست و بیان کرد: این در حالی است که در اکثر شاخص‌هایی که در بحث‌های کمی و توزیعی مواجه می‌شویم، دچار نقص جدی هستیم.

وزیر راه‌وشهرسازی با بیان اینکه، درحال حاضر کلانشهرهای کشور از جمله مشهد با ۳۰ درصد حاشیه‌نشینی، بندرعباس با ۴۰ درصد و تهران نیز با درصد زیادی از حاشیه‌نشینی روبه‌روست، گفت: دولت گذشته اقدام به ایجاد شهرهای جدیدی در کنار کلانشهرها کرد که این نیز در واقع حاشیه‌نشینی مدرن محسوب می‌شود.

وی با تأکید بر مشخص شدن هرچه زودتر مدیریت محلی در کشور به منظور تصمیم‌گیری بهینه در راستای دستیابی به توسعه متوازن و پایدار، افزود: استانداران کشور تنها نمایندگان دولت در استان‌ها هستند و مدیریت سیاسی به عنوان نماینده دولت مرکزی نباید تصمیمات عمرانی اتخاد کند؛ زیرا بسیاری از این مشکلات از همین جا ناشی می‌شود.

وزیر راه‌وشهرسازی با اشاره به اینکه در طول سال‌های گذشته بخصوص سال‌های اخیر مدیران استانی برای تأمین اعتبار اقدام به ضوابط فروشی کرده‌اند، بیان کرد: انجام همین اقدامات بود که سبب می‌شود یک دهیار در نزدیک مشهد ۱۰۰ هزار مترمربع پروانه صادر کند؛ لذا ما نباید از این نظام توقع توسعه پایدار داشته باشیم.

اسامی افرادی که از رحیمی پول گرفته‌اند، اعلام شود

مسعود پزشکیان و سید موید حسینی‌صدر، نمایندگان تبریز و خوی در مجلس شورای اسلامی در نامه‌ای به رئیس قوه قضاییه خواهان اعلام اسامی دریافت‌کنندگان پول از محمدرضا رحیمی شدند.

در بخشی از این نامه خطاب به آیت‌ا... صادق آملی‌لاریجانی، رئیس قوه قضاییه آمده است: برخی از سایت‌های بدون شناسنامه و به دروغ نام اینجانبان را در لیست جعلی دریافت‌کنندگان پول از آقای رحیمی قرار داده‌اند و این مسأله موجب رنجش خاطر موکلان ما شده است.

در ادامه نامه نمایندگان تبریز و خوی در مجلس تصریح شده است: به پیشنهاد و اصرار موکلان، دوستان و طرفداران درخواست می‌کنیم دستور فرمایید فهرست اسامی افرادی که از آقای رحیمی پول گرفته‌اند اعلام شود و با گردانندگان سایت‌هایی که به دروغ و جعل، نسبت به ما تهمت و افترا زده‌اند، برخورد قانونی لازم صورت گیرد تا ناراحتی به حق موکلان آگاه ما برطرف شده و شفافیت لازم در فضای رسانه‌ای ایجاد شود.

پزشکیان و حسینی‌صدر در ادامه نامه خود اظهار امیدواری کردند: با دستور قاطع رئیس قوه قضاییه اذهان مردم نسبت به نمایندگان پاکدستی که هیچ‌وقت کمک مالی از کسی قبول نمی‌کنند و صادقانه برای جلب رضایت خدا و مردم تلاش می‌کنند، روشن شود.

در ادامه این نامه، پزشکیان و حسینی‌صدر ۲ نکته نیز بیان کردند؛ نخست اینکه این قبیل حرف‌های دروغ کذب و بی‌اساس قابل اعتنا نیستند، چون انسان‌های متدین، منصف و باوجدان، کاملاً آگاه هستند که ما در انتخابات دوره هشتم و نهم به عنوان کاندیدای مستقل حضور پیدا کرده‌ایم و با حمایت قاطع آحاد مردم و عموماً قشر مستضعف انتخاب شده‌ایم و از طرف هیچ شخص، گروه و جناح خاصی مورد حمایت مالی قرار نگرفته‌ایم و فقط وامدار مردم و نظام جمهوری اسلامی هستیم.

اطلاعیه
شهروندان محترم همدانی همه روزه تا ساعت ۱۶
شهرداری مناطق چهارگانه شهر همدان
به منظور رسیدگی و تسهیل امور مراجعین گرامی
تا پایان اسفندماه سال جاری، همه روزه تا ساعت ۱۶
(به غیر از پنج‌شنبه‌ها) در خدمت همشهریان می‌باشد.
منطقه یک: میدان امامزاده عبدا... (ع)
منطقه دو: خیابان تختی
منطقه سه: میدان شهید مفتح
منطقه چهار: میدان امامزاده عبدا... (ع)
روابط عمومی مناطق چهارگانه شهرداری همدان

سرزمین فرش مهستان
نشانی: همدان، بلوار امام خمینی (ره) پایین‌تر از سازمان تعویض پلاک، روبروی ستاد فرماندهی انتظامی
۰۸۱-۳۴۲۹۸۰۶۶

خبر

فرمانده نیروی دریایی سپاه:

آمریکایی‌ها نمی‌توانند قدرت سلاح جدید سپاه را نادیده بگیرند

سپاه به صورت شبانه‌روزی منطقه را رصد می‌کند و با وجود اینکه تنگه هرمز یک منطقه بین‌المللی است ولی آمریکایی‌ها می‌دانند در شرایطی نیستند که بتوانند ایران را از سوی خلیج فارس تهدید کنند.

فرمانده نیروی دریایی سپاه پاسداران انقلاب اسلامی در برنامه گفت‌وگوی ویژه شبکه العالم با اشاره به رزمایش پیامبر اعظم(ص) ۹ سپاه که در تنگه هرمز و خلیج فارس برگزار شد، اظهار کرد: ما به سلاح‌های جدید و استراتژیک با ویژگی‌های خاصی دست یافته‌ایم و به‌رغم اینکه آمریکا می‌گوید از این سلاح‌ها نگران نیست ولی نمی‌تواند نگرانی خود را مخفی کند.

به گزارش مهر، علی فدوی با اشاره به موشک جدید زیرآبی به سطح نیروی دریای سپاه اظهار کرد: سلاح جدیدی که ما در مانور اخیر آزمایش کردیم یک سلاح راهبردی و خاص است و آمریکایی‌ها نمی‌توانند قدرت و توان این سلاح را نادیده بگیرند.

وی افزود: آمریکایی‌ها در حال حاضر پایین‌ترین سطح حضور خود را در خلیج فارس نسبت به سال‌های گذشته دارند. آنها در زمان جنگ کویت یک میلیون نفر نیرو در منطقه داشتند که الان این رقم به حدود ۲۶ هزار نفر با توان لجستیکی کمتر رسیده است.

فرمانده نیروی دریایی سپاه با اشاره به حضور آمریکایی‌ها در خلیج فارس گفت: آنها به محض اینکه وارد خلیج فارس می‌شوند سعی می‌کنند صدها متر از نیروهای ایرانی فاصله بگیرند و این در حالی است که نیروهای ما به طور کامل آنها را رصد می‌کنند.

فدوی تأکید کرد: آمریکایی‌ها نمی‌توانند وارد مسیرها یا کانال‌هایی شوند که ما داریم و از طرفی ما برای رفت‌وآمد آنها شروطی تعیین کردیم تا عبور کشتی‌های آنها ضرری برای ما نداشته باشد.

وی در خصوص موضوع سیاست خارجی و همزمانی آن با برگزاری رزمایش گفت: جمهوری اسلامی ایران نهاد و ساختار متحدی دارد و هر کسی مسئولیت خود را ایفا می‌کند و این مذاکرات هیچ ارتباطی به مانور اخیر نداشته است.

فرمانده نیروی دریایی سپاه در پایان اظهار کرد: ما هر چه که لازم داریم در سپاه تولید می‌کنیم و تقویت شناورهای تندرو و تجهیزات مورد نیاز آن و سلاح‌های کلاسیک دریایی در برنامه ما است.

جهانگیری در افتتاحیه دستاوردهای شرکت مپنا:

آثار تحریم با سوءمدیریت بالا رفت و رکود حاکم شد

معاون اول رئیس‌جمهور با اشاره به سوءمدیریت‌ها خاطر نشان کرد: ما شاهد بودیم با سوءمدیریت آثار تحریم بالا رفت، رکود حاکم شد و درآمدهای هنگفتی از هزینه‌های نفتی از دستمان رفت.

به گزارش فارس، اسحاق جهانگیری در مراسم رونمایی و افتتاحیه دستاوردهای شرکت مپنا که صبح دیروز (سه‌شنبه) صورت گرفت، گفت: برای من توفیق بزرگی بود که خداوند نصیب من کرد که امروز در اینجا حضور پیدا کنم آن هم در مراسمی که رونمایی از دستاوردهای شرکت مپناست.

جهانگیری خاطر نشان کرد: اکنون می‌توانیم بگوییم تعبیر ما می‌توانیم به مرحله عمل رسیده است.

وی با بیان اینکه ریسک‌پذیری یکی از ویژگی‌های مدیریتی است، افزود: ما نباید قدرت ریسک‌پذیری را از مدیران خود بگیریم و باید از مدیرهای خود تقدیر و حمایت کنیم که توانسته‌اند فعالیت‌های بسیاری را انجام دهند و در واقع کارآفرینی به معنای کارآفرین ریسک‌پذیر است. جهانگیری با بیان اینکه اکنون در شرایط حساس اقتصادی قرار داریم، خاطر نشان کرد: تحریم‌ها، آسیب‌ها و فایده‌هایی داشت؛ آسیب آن آنجایی بود که به سیاست‌های اقتصادی کلان برمی‌گشت و به اعتقاد من مدیران اقتصادی نتوانستند سیاست‌های خوبی را تنظیم کنند تا آثار تحریم‌ها به حداقل برسد.

وی ادامه داد: فایده آن این بود که دشمن فکر می‌کرد زمینگیر می‌شویم؛ زیرا در برخی تجهیزات در زیرساخت‌ها به قطعاتی نیازمند بودیم که اگر متخصصان به آن فکر نمی‌کردند یک رشته از فعالیت‌های مهم در کشور دچار مشکل می‌شد.

جهانگیری صنعت برق را در کشور دارای اهمیت بالایی خواند و اظهار کرد: بسیاری از صنایع در کشورمان به صنعت برق نیازمند است و باید بگوییم برق پیش‌نیاز توسعه، صنعت و رفاه است و در زندگی مردم نقش اساسی را ایفا می‌کند.

وی با بیان اینکه دانشمندان فنی کشورمان توانستند با فکر و دانش خود کشور را با کمترین آسیب عبور دهند، هر چند ممکن است هزینه این کار بالا رفته باشد اما باید از صمیم قلب از فعالیت مهندسی و متخصصان در حوزه برق قدردانی کنیم؛ زیرا دانشمندان توانستند با افزایش توان صنعتی، افزایش رتبه صنعتی، کار بزرگی انجام دهند و با توانمندی خود توطئه تحریم‌ها را شکست دادند.

معاون اول رئیس‌جمهور ادامه داد: اینکه آمریکایی‌ها هم‌اکنون می‌گویند تحریم‌ها مؤثر نبوده به دلیل آن است که آنان در تلاش بودند تا بخش صنعتی، دارویی و کالاهای اساسی و زندگی مردم را هدف قرار دهند. هدف آنان تنها بخش هسته‌ای نبود و اکنون فهمیده‌اند که تحریم‌ها مؤثر نبوده است.

وی با بیان اینکه دولت توانسته است تورم را کاهش دهد و کشور را از رکود خارج کند، اظهار کرد: با وجود آنکه تحریم‌ها برداشته نشده است، توانستیم گام‌های مهمی برداریم و ما معتقدیم با زبان منطق و گفت‌وگو می‌توانیم با دنیا توافق کنیم.

جهانگیری با بیان اینکه ایران می‌تواند سهم بسزایی در آرامش منطقه و زندگی خوب برای مردم منطقه داشته باشد، خاطر نشان کرد: ما می‌توانیم با تعامل، توسعه را به پیش ببریم و امیدوارم کشورهای غربی دست از لجبازی خود بردارند و به تعامل برسیم تا بخشی از موانع حل شود.

پیام تاریخ، تمدن و فرهنگ مادستان
The Message Of Madestan's History & Civilization & Culture
روزنامه همدان پیام
۵
چهارشنبه ● ۱۳ اسفندماه ۱۳۹۳ ● شماره ۲۳۰۴
مادستان
madestan@hamedanpayam.com

۲۰ اسفندماه برگزار می‌شود

همایش «فضای سبز، منظر پایدار» در ملایر

۲۰ اسفندماه در راستای دستیابی به راهکارها و ایده‌های نوین و رفع بحران‌های موجود در این زمینه، نخستین همایش ملی «فضای سبز و منظر پایدار» با هدف گردآوری و استفاده از آخرین نتایج و یافته‌های پژوهشی جوامع علمی و اجرایی در دانشگاه ملایر برگزار خواهد شد.

دبیر علمی همایش «فضای سبز، منظر پایدار» گفت: گسترش سریع شهرها و تخریب روزافزون محیط زیست در سال‌های اخیر و بروز مشکلات ناشی از آن، نیاز بشر به برقراری ارتباط دوباره با طبیعت را پررنگ‌تر کرده است.

به گفته محسن گودرزی، اهمیت این مسأله به حدی است که امروزه در دانشگاه‌ها و مراکز معتبر علمی و پژوهشی جهان نگاهی ویژه به این مسأله شکل گرفته است. همچنین ایران با توجه به قرارگیری در منطقه خشک و شرایط خاص محیطی و اقلیمی، نیازمند نگاهی خاص به مسأله فضای سبز و منظر به‌ویژه مناطق شهری است.

وی بیان کرد: این همایش در ۱۳ محور با موضوعات فضای سبز در منظر شهری، فضای سبز در منظر روستایی، کشاورزی، باغبانی، بوم‌شناسی، فضای سبز و بحران آب، فضای سبز و پایداری، فضای سبز و خاک و گیاه، فضای سبز و محیط زیست، تکنولوژی، گردشگری و... با حضور اساتید دانشگاه تهران و دانشجویان برگزیده در سراسر کشور برگزار می‌شود.

گودرزی در گفت‌وگو با فارس تعداد مقالات رسیده به دبیرخانه همایش را ۱۰۰ مقاله عنوان کرد و افزود: از این تعداد ۷۲ مقاله توسط هیأت داوران پذیرفته شده است. در نخستین همایش فضای سبز و منظر پایدار ۵۴ مقاله به صورت پوستر و ۱۶ مقاله در قالب سخنرانی ارائه خواهد شد.

شورایاران همدان در دفتر همدان‌پیام گرد هم آمدند

از شورایاری تا معتمدی بی‌تکلف برای مردم

شورایاران در ۳ دوره گذشته شوراهای اسلامی شهر و روستا در تمام کشور به عنوان نمایندگان مردم محلات و گوشه‌نشین‌های شهرهای بزرگ و کوچک، پل ارتباطی بین مردم و مسئولان بوده‌اند و آنجا که قشرهای زحمتکش و محروم در کناره شهرها راه دسترسی به مسئولان، مدیران اجرایی، شهری و طرح مشکلات خود را بلد نبوده‌اند، صدای این شورایاران یا همین معتمدان محلی و هیأت امنای مساجد بودند که از هر گوشه شهر و سکونتگاه به صدا درمی‌آمدند و راه به سوی ادارات و مراجع می‌گشودند.

جایگاه و نقش افراد معتمد در هر خانه و کوی و برزن جامعه ایرانی ریشه در تاریخ و فرهنگ این مرزوبوم دارد. معتمدان محلی در جامعه ایرانی هیچ‌گاه فراتر از قانون نبوده‌اند، ولیکن هیچ مرجع قانونی و حکومتی نیز در تلاش برای حل‌وفصل معضلات و برآورده کردن مطالبات مردمی، منکر نقش و اداره نمایندگان، معتمدان محلات و هیأت امنای مساجد محله‌های بزرگ و کوچک نبوده‌اند. در شهر بزرگی، چون همدان نیز با توجه به حضور و فعالیت شبانه‌روزی هیأت امنای مساجد، غالب مراسم و برنامه‌های ویژه در اعیاد مذهبی، مناسبت‌های ملی و به‌ویژه انتخابات مختلف شوراها، مجلس، ریاست جمهوری و... با مشارکت همین تشکل‌های مردمی برگزار می‌شود و به طور قطع هیأت امنا و معتمدان در هر کوی و برزن به عنوان هسته مرکزی جمعیت و اجتماعات بزرگ و کوچک، تأثیرگذار هستند.

یکی از ویژگی‌های قابل اعتنای هیأت امنا و معتمدان محل این است که کمتر مبتلا به گرایش‌های سیاسی و حزب گروه هستند و به خودی خود از مطالبات و امواج حیطه زندگی محلی و مردم متأثر می‌شوند و به همین لحاظ و بدون واسطه پل ارتباطی بین مردم و مسئولان را تشکیل می‌دهند.

هیأت امنا و معتمدان در عین حال تشکیلات غیررسمی و بدون هزینه‌ای هستند که در اغلب مسائل اجتماعی و انتقال سیاست و برنامه‌های روز می‌توانند بازوی اجرایی دولتمردان، ادارات و سازمان‌های مختلف باشند و این نکته بسیار ظریف و مهمی است که هرگونه تغییر و دخالت در نحوه شکل‌گیری و جوشش آنها، منجر به زوال تدریجی و بی‌خاصیتی آن نیز خواهد شد.

به تازگی نمایندگان هیأت امنای مساجد و معتمدان محلی ۱۰ منطقه پرجمعیت بخصوص مناطق حاشیه‌نشین کلانشهر همدان به دفتر روزنامه همدان‌پیام آمده و واگویه‌های بسیاری را به زبان آوردند که گوش‌های شنوا می‌طلبد.

شورایاران ضربه‌گیر و انتقال‌دهنده نقطه‌نظرات مردم هستند

معتمد منطقه کوی رضوان در این نشست ابتدا به معرفی معتمدان و نقش آنها در محلات پرداخت و گفت: معتمدان محلات قبل و پس از انقلاب به عنوان معتمد و بزرگ محله فعالیت می‌کردند و در کارهای عمرانی، اجتماعی و فرهنگی هر محله‌ای پیگیری و نظارت داشتند.

این افراد معمولاً اعضای هیأت امنای مساجد و یا هیأت‌های مذهبی یا اعضای پایگاه مقاومت بسیج محلات را شامل می‌شوند که در یک برهه از زمان در سال ۸۸ شورای اسلامی شهر با هدف افزایش مشارکت مردمی و سازمان‌ها و تشکل‌های مردمی تصمیم به راه‌اندازی شورایاری‌ها در محلات با انجام انتخابات در مساجد هر محله گرفت و این مهم رخ داد. در ضمن لازم به ذکر است که این مهم در تهران نیز اتفاق افتاده است.

بنابراین در ۵ منطقه توانمندسازی که شامل محلات (چرم‌سازی، منوچهری، منطقه دیزج، کوی ولی‌عصر، کوی رضوان)، (اسلامشهر و حصار امام خمینی(ره))، (خضر و مجیدآباد)، (جاده مزدقینه و کوی مزدقینه) تشکیل می‌شود.

در این ۵ منطقه که تقریباً شامل ۱۷، ۱۸ محله می‌شود شورایاری‌ها شکل گرفت و با این تفاسیر در مساجد معتمدان را تشویق کردند که برای پیگیری مشکلات مردم در محلات به طور رسمی پای کار بیایند.

مسعود کردلو افزود: در گذشته از جمله اقدامات شورایارها این بود که مسائل و مشکلات هر محله را با تفکیک موضوع به صورت عمرانی، فرهنگی، اجتماعی دسته‌بندی و به همراه راهکار به شورای اسلامی شهر همدان با دستگاه‌های خدمات‌رسان مانند شهرداری، آب‌وفاضلاب، برق، گاز و... ارائه کند که در این راستا شورایاران بالغ بر ۴۰ جلسه با ادارات در محلات مختلف شهر داشتند.

وی ادامه داد: در زمان انتخابات شورای شهر، یکی از تعهدات و قول‌های کاندیداهای شورای اسلامی شهر دوره چهارم، گسترش شورایاری‌ها در شهر بود، اما پس از انتخابات اعضای شورا شورایاری‌ها را با توجه به مصوبه‌ایی که تا پایان شوراهای اسلامی شهر دوره سوم تمام شده بود منحل کردند. البته طبق آخرین گزارش‌ها از شورای اسلامی شهر قرار است شورایاری دوباره در سطح شهر و تمامی محلات فعال شوند که کلیات موضوع تصویب شده و جزییات در کمیسیون فرهنگی شورا اسلامی شهر در حال بررسی است تا آغاز فعالیت مجدد شورایاری‌ها قبل از پایان سال در ۷۴ محله انجام شود.

کردلو اظهار کرد: اکثر دوستان عضو مجمع معتمدان از نیروهای انقلابی و با تفکر جهادی و بسیجی هستند. بنابراین نمی‌توانند دست روی دست بگذارند و منتظر شورای اسلامی شهر و یا مسئولان مربوطه باشند. در برهه‌ای از زمان که شورایاری‌ها تعطیل شده بود دوستان در قالب مجمع معتمدان محلات که از قبل هم به صورت غیر رسمی وجود داشت فعالیت خود را در بیش از ۳۴ محله ادامه دادند و ارتباط خود را با مسئولان حفظ کردند.

به اعتقاد معتمد کوی رضوان، به دلیل ارتباط مستقیم مردم با نمایندگان محلات، شناخت از افراد محله، دسترسی آسان آنها آخرین نظریه دموکراسی در جوامع پیشرفته (از نظر اجتماعی) دموکراسی محله‌ای یا مدیریت محله‌محور است.

وی با بیان اینکه شورایاران به عنوان انتقال‌دهنده نقطه نظرات مردم فعالیت می‌کنند، اظهار کرد: باید مدیریت محلات بر عهده شورایاران باشد. در قانون اساسی سیاست عدم تمرکز تصمیم‌گیری پذیرفته شده است و باید اختیارات از مرکز به شهرستان‌ها و جوامع کوچکتر منتقل شود و مسئولان به کارهای عمده، کلان و تصمیم‌گیری‌های کلان در سطح کشوری و استانی و شهرستانی بپردازند.

تشریح اقدامات انجام شده توسط معتمدان

رئیس مجمع معتمدان محلات شهر همدان نیز با بیان اینکه مجمع معتمدان در مناطق مختلف شهر بدون چشمداشت فعالیت می‌کنند، گفت: در بسیاری از مواقع که مسئولان در رابطه با یک مشکل و نحوه تعامل آن به بن‌بست خورده‌اند توسط معتمدان محلات از طریق کدخدا منشی گره از مشکل باز شده است. رضا حسینی‌فخر در ادامه به برخی از اقدامات صورت گرفته توسط معتمدان در مناطق مختلف اشاره کرد

- اتحاد شورایاران- شورا و مسئولان شهری برای پیشرفت شهر.
- پیگیری و هماهنگی معضل مواد مخدر در محلات،
- رفع حریم رودخانه‌ها، بازگشایی، ایجاد معبر و فضای سبز، دیوارکشی
- تعیین تکلیف فضای سبز تعریف شده در طرح تفضیلی
- همکاری شورا اسلامی شهر و شهرداری و دستگاه‌های خدمات‌رسان
- تعیین تکلیف حریم شهر و ایجاد کمربند سبز و معبر و بازگشایی معابر
- تعیین تکلیف زمین‌های مزروعی قبل از تفکیک غیرقانونی
- اصلاح ساختار شهرداری و بروکراسی اداری و حذف سازمان‌ها و قسمت‌های غیرضروری و موازی
- اصلاح و زیباسازی ورودی‌های شهر
- تمرکززدایی اداری و خدماتی از مرکز شهر
- آموزش شهروندی و فرهنگی برای عدم استفاده از مغازه‌داران و کسبه محلات شلوغ از وسیله نقلیه شخصی
- ایجاد سرای محله در تمامی محلات

تشکیل شورایاری در سطح ۷۴ محله شهر همدان به اعتقاد این معتمد حصار امام خمینی(ره)، مجمع معتمدان شهر سال‌های سال است که پیگیر حل مشکلات مردم است؛ زیرا آنها از نزدیک شاهد مشکلات مردم هستند و قطعاً برای رفع آن اقدام می‌کنند و پیگیری لازم را انجام خواهند داد.

شورایاران قبلی پل ارتباطی مردم و شورای شهر بودند

معتمد منطقه منوچهری و چرم‌سازی نیز معتقد است: شورایاران قبلی پل ارتباطی میان مردم و شورای اسلامی شهر بودند، آنها در مناطق خود مسائل و مشکلات موجود را به شورای اسلامی شهر و شهرداری منعکس می‌کنند و به نوعی به شهرداری در نوع خدمت‌رسانی کمک می‌کنند و با دسته بندی و ارائه مشکلات مسئولان به آنها در صرفه‌جویی زمان و هزینه این امر یاری می‌رسانند.

اما با این روند این سؤال پیش می‌آورد که شورایاران چه مشکلی را برای شورای شهر ایجاد کردند که علی‌رغم شعارهای تبلیغاتی در ایام انتخابات مانند اینکه در صورت اخذ رأی در ۷۴ محله شورایار تشکیل خواهد شد در عمل در اولین جلسه انحلال شورایاری‌ها را در رسانه‌ها اعلام کردند.

مراد مستقیمی در ادامه اظهار کرد: شورایاران افراد معتمد مردمی بودند و اگر به آنها بها داده می‌شد به جایگاه واقعی خود می‌رسیدند و تحولی چشمگیری در توسعه و پیشرفت شهر و استان و یا حتی در سطح کلان کشوری ایجاد می‌کردند؛ زیرا این افراد بدون هیچ‌گونه حقوقی به صورت رایگان در راستای خدمات‌رسانی به شهروندان گام برمی‌داشتند.

با این تفاسیر پس از اقدام شورای اسلامی شهر، شورایاران به دلیل اینکه نام و عنوان برای آنها مهم نبود برای شکوفایی هر چه بیشتر ارزش‌ها و آرمان‌های نظام مقدس جمهوری اسلامی ایران و خدمت به همشهریان و محلات خود تحت عنوان معتمدان فعالیت خود را ادامه دادند.

باید از اضافه شدن به ابعاد مختلف شهر همدان و رشد بی‌رویه آن جلوگیری کرد و برای این مهم نیز برنامه‌ریزی کرد

هدف معتمدان خدمت به مردم مناطق مختلف شهر است

یکی دیگر از معتمدان منطقه اسلام شهر هم اینگونه اظهار نظر می‌کند: ما معتمدان مناطقی هستیم که مردم ساکن در این مناطق فرصت پیگیری مطالبات خود را ندارند. برای مثال در بالای شهر اگر لوله آبی شکسته شود تعداد زیادی از مردم این مناطق با دستگاه مربوطه تماس می‌گیرند اما در مناطق پایین شهر برای کسب راه حل همه اهالی به سراغ مسجد محل یا معتمد می‌روند.

علی قربانی‌مشفق با بیان اینکه هدف معتمدان خدمت به مردم مناطق مختلف است، می‌گوید: ما به اسم‌ها و نشانه‌ها کاری نداریم گاهی شده است که مورد بی‌مهری برخی از مسئولان هم قرار گرفته‌ایم، اما این روند ما را از هدفمان باز نمی‌دارد به دلیل اینکه خداوند به ما توفیقی داده است که حرف مستضعفان و محرومان منطقه را به مسئولان برسانیم و پیگیر مسائل و مشکلات آنها باشیم.

شورایاران و معتمدان بدون چشمداشت به خدمات‌رسانی مشغول هستند

معتمد کوی مزدقینه نیز به اقدامات صورت گرفته در چند سال گذشته اشاره کرد و گفت: به صورت مستمر جلساتی در این چند سال با مسئولان ارشد شهر، استاندار و فرماندار، شهردار و... برگزار شده است و خوشبختانه این جلسات از خروجی لازم برخوردار بوده است.

ابراهیم جواهری افزود: شورایاران و معتمدان هیأت امنا پل ارتباطی مردم منطقه خود با مسئولان هستند؛ زیرا بدون چشم‌داشت و توقعی به خدمات‌رسانی مشغول بوده و هستند.

وی ادامه داد: حضور معتمدان در مناطق مختلف شهر از مراجعه دسته جمعی مردم به ارگان‌های دولتی جلوگیری می‌کند. بنابراین مسئولان مربوطه باید با دیده منت پذیرای آنها باشند.

در ادامه معتمد منطقه اسلامشهر نیز به این نکته اشاره کرد که تمامی اقداماتی که توسط معتمدان صورت می‌گیرد در بخش عمرانی نیست. آنها در حوزه فرهنگی، تشویق مردم به حضور در صحنه‌های راهپیمایی و انتخابات و... در مناطق خود فعالیت می‌کنند. کمااینکه در سال‌های گذشته با حضور چشمگیر مردم حماسه سیاسی را در محله خود رقم زدند.

محمد مهری به مشکلات منطقه اسلامشهر اشاره کرد و گفت: در این منطقه ۱۰۰ خانوار زندگی می‌کنند و از امکاناتی مانند آب، برق و گاز محروم هستند و دستگاههای اجرایی برای رفع مشکلات این منطقه هماهنگ نیستند.

معتمد جاده مزدقینه نیز اظهار کرد: در این منطقه ۷ مسجد در هر مسجد ٤ معتمد به عنوان هیأت امنا برای رضای خداوند و خدمت به خلق فعالیت می‌کنند و مردم با مراجعه روزانه به مسجد مشکلات خود را برای معتمدان بازگو می‌کنند و خواستار پیگیری موضوع از سوی آنها هستند.

محسن شعبانی ادامه داد: منطقه مزدقینه نزدیکترین منطقه به میدان امام است، اما متأسفانه زمین‌های آن رها شد و مردم در پشت آن اقدام به ساخت شهرک‌های حاشیه‌ای کردند.

شهرداری تاکنون نهایت مساعدت را با معتمدان حاشیه داشته است. با شورای اسلامی شهر هم در زمان شورایاران هفته‌ای یک جلسه برگزار می‌کردیم، اما شاید در حال حاضر صلاح بر این است که در جلسات نباشیم البته اخیراً گفته‌اند که می‌توانیم در جلسات حضور داشته باشیم.

مسئولان حرف‌ها رابشنوند و به قول‌هایی که در ایام انتخابات داده‌اند عمل کنند

معتمد منطقه حصار مطهری نیز گفت: معتمدان پاشنه کشیده و بدون هیچ منتی پای کار آمده‌اند و مردم حضور ما در شهر قبول کرده‌اند.

قاسم یونسی ادامه می‌دهد: شورایاران، هیأت امنای مسجد یا هر اسمی که روی آن گذاشته شود بازوان چپ و راست تمام سازمان‌ها، ادارات و ارگان‌ها خصوصاً شورای اسلامی شهر و شهرداری هستند و هنوز هم از هیچ همکاری دریغ نمی‌ورزند.

وی ادامه داد: در راستای تماس با دستگاه‌های مربوطه گفته شد موارد مکتوب ارائه شود اما چند مرتبه توقع پیگیری داشتیم که در برخی مواقع با کم لطفی‌هایی مواجه شدیم.

معتمدان محلات مطالبه‌گران مناطق حاشیه شهر هستند

معتمد منطقه مجیدآباد به عنوان یکی دیگر از میهمانان این نشست اظهار کرد: معتمدان محلات مطالبه‌گران مناطق حاشیه شهر هستند. همان کوخ‌نشینان که امام(ره) راجع به آنها بارها صحبت کردند و فعالان سیاسی هستند که برای گرم کردن شور انقلاب وارد صحنه شدند.

رضا گروسی ادامه داد: شورایاران در ۵ سال اخیر در حوزه خدمات رفاهی، عمرانی، مفاسد اجتماعی، مبارزه با مواد مخدر، فرهنگ رفع معضل ترافیک و... فعالیت کردند و مشاورانی برای رسیدن به جایگاه مطلوب در مدیریت شهری بودند.

خبر

تویسرکانی‌ها بیش از ۱۳ میلیارد به کمیته امداد کمک کرده‌اند

تویسرکان خبرنگار همدان‌پیام: مبلغ کمک‌های شهروندان تویسرکانی در ۱۱ ماهه امسال، ۱۳ میلیارد و ۷۵۷ میلیون و ۷۸۳ هزار و ۲۰۵ ریال است.

سرپرست کمیته امداد شهرستان تویسرکان در مراسمی به مناسبت سالگرد کمیته امداد در دفتر امام جمعه با بیان اینکه در همین مدت کمیته امداد تویسرکان مبلغ ۷۲ میلیارد و ٤٤٢ میلیون و ۹۵۰ هزار و ۳۷۲ ریال به مددجویان برای توانمندسازی، اشتغالزایی و کارآفرینی کمک کرده است، گفت: کرامت و عزت نفس خانواده‌های تحت پوشش کمیته امداد در رأس همه امور قرار دارد و این مبلغ به صورت نقدی، غیرنقدی، وام کارگشایی و قرض‌الحسنه به مددجویان پرداخت شده است.

علی نامدار از اعطای ۱٦ میلیارد و ۱۲٦ میلیون ریال در قالب طرح‌های دامداری، قالیبافی، صنفی و صنعتی به منظور ایجاد اشتغال و خودکفایی به مددجویان این نهاد خبر داد و افزود: کمیته امداد تویسرکان تعداد ۷۰٤ دانش‌آموز و ۱۲۳ دانشجو و ۱۰ طلبه را تحت پوشش دارد که مبلغ ۹۲۳ میلیون و ۲۲ هزار و ۱۵۱ ریال در زمینه‌های علم آموزی هزینه کرده است.

وی در ادامه به تأمین مسکن مددجویان اشاره کرد و گفت: طرح نوسازی و بهسازی مسکن‌های روستایی با هزینه یک میلیارد و ۲۲۱ میلیون و ٦۹٦ هزار و ۳۳۰ ریال و همچنین تأمین جهیزیه و کمک هزینه ازدواج و اطعام و افطار به محرومان، خدمات مددکاری و مشاوره از دیگر اقدامات این نهاد بوده است.

قاطعیت برای اختلاسگران

امام جمعه تویسرکان هم از اختلاس به وجود آمده در کمیته امداد تویسرکان ابراز تأسف کرد و گفت: باید بحران‌ها را به فرصت تبدیل کنیم و با اطلاع‌رسانی اقدامات خداپسندانه را نیز برای مردم تشریح و توصیف کنیم.

حجت‌الاسلام مرتضی موحدی با قاطعیت اظهار کرد: من واقعاً نمی‌دانم چه می‌گذرد اما اگر من به جای رئیس قوه قضاییه بودم گردن تمامی اختلاسگران را بی‌چون و چرا می‌زدم تا هرگز احدی جرأت نکند دست به این کار بزند اما اگر کسی هم در دستگاهی خطایی انجام داد ما حق نداریم این خطا را به همه افراد آن مجموعه نسبت دهیم.

رئیس برق کبودراهنگ:

۷۵ درصد مشترکان روستایی‌اند

کبودراهنگ- عظیمی‌مجذوب- خبرنگار همدان‌پیام: ۷۵ درصد از مشترکان برق شهرستان کبودراهنگ مشترکان روستایی هستند.

رئیس توزیع برق شهرستان در شورای اداری با بیان این مطلب گفت: میانگین مصرف برق کشاورزی در استان ٤۲ درصد است که در شهرستان کبودراهنگ این میزان به ۵۲ درصد می‌رسد و این بیانگر کشاورزی و روستایی بودن منطقه است و ۷۵ درصد برق مصرفی مربوط به مصرف روستایی و ۲۵ درصد مربوط به مصرف شهری است.

ایرج افشار از جذب اعتبار ٦۷ درصدی خبر داد و افزود: در ۱۰ ماهه امسال بیش از ٦۷ درصد اعتبار برق را جذب کرده‌ایم که در استان رتبه نخست جذب اعتبار را کبودراهنگ به خود اختصاص داده است. این در مقایسه به خود استان که ٤۳ درصد از اعتبار را جذب کرده است رقم بسیار خوبی است.

افشار همچنین با اشاره به آمادگی شرکت توزیع برق شهرستان برای نصب رایگان پایه و انشعابات جدید در شهرستان خبر داد و گفت: کمتر از هزار و ۲۰۰ انشعاب غیرمجاز در شهرستان موجود است که محرومیت شهرستان، پراکندگی و وسعت جغرافیایی و مسائل دیگر دخیل بوده است.

وی از کاهش سرقت سیم‌های مسی هوایی گفت و عنوان کرد: سال گذشته بیش از ۷ هزار و ۷۹۰ متر سیم مسی سرقت شده بود که امسال این میزان به ۵ هزار و ۸۹۰ متر رسیده است که ۲۵ درصد کاهش را نشان می‌دهد.

فرماندار کبودراهنگ هم گفت: شوراها و دهیاران درخواست‌های خود را اولویت‌بندی کرده و اعلام کنند.

عکس و مکث

شمیم عطر شهدای گمنام در فضای همدان پیچید

همزمان با ایام فاطمیه (س) حضور پنج شهید گمنام به استان همدان فضای این شهر را عطرآگین کرده است.

در ایام فاطمیه که حال و هوای شهر همدان از معنویت خاصی برخوردار است و پرچم‌های سیاه در کوچه و خیابان‌ها بیانگر حزن و اندوه مردم همدان برای شهادت بانوی بزرگ اسلام حضرت فاطمه زهرا (س) است، که ورود شهدای گمنام معنویت این شهر را دوچندان کرده است.

مردم دارالمومنین و شهید پرور همدان برای دیدار با شهدای گمنام شامگاه دوشنبه در حسینیه امام خمینی (ره) گرد هم آمدند تا بار دیگر با آرمان‌های شهدا تجدید بیعت کنند.

نماینده کمیته جست و جوی مفقودین غرب کشور در این باره گفت: پنج شهید گمنام وارد استان همدان شدند که پس از برگزاری مراسم‌های مختلف برای این شهدا، امروز چهارشنبه هفته جاری، چهار شهید در شهرستان رزن تشییع و به خاک سپرده می‌شوند و یک شهید در پادگان شهید قهرمان همدان به خاک سپرده می‌شود.

به گزارش ایرنا محمد جواد زمردیان افزود: از چهار شهید که به شهرستان رزن می‌روند دو شهید در شهر قروه و دو شهید در شهر دمق آرام می‌گیرند.

وی اضافه کرد: شهید گمنامی‌که قرار است در پادگان شهید قهرمان همدان به خاک سپرده شود، ۲۰ساله بوده و در منطقه عملیاتی زبیدات در جنوب کشور به شهادت رسیده است.

به گفته زمردیان این شهید گمنام ششمین شهید گمنامی‌است که در محیط نظامی‌به خاک سپرده می‌شود.

وی اظهار کرد: این شهید گمنام روز چهارشنبه پس از حضور در شهر مریانج و اجرای برنامه در پادگان شهید قهرمان و استقبال نظامی‌در جایگاه ابدی خود آرام می‌گیرد.

استان همدان هشت هزار شهید را تقدیم انقلاب اسلامی‌کرده است.

عکس: پوریا پاکیزه

پیام تاریخ، تمدن و فرهنگ مادستان
The Message Of Madestan's History & Civilization & Culture
روزنامه همدان پیام
۶
چهارشنبه ● ۱۳ اسفندماه ۱۳۹۳ ● شماره ۲۳۰۴
فرهنگ و ادب
farhang@hamedanpayam.com

باید سهم فرهنگ و هنر در اقتصاد ملی را شناسایی کنیم و ارتقا دهیم

برای تحقق برنامه پنجم توسعه باید سهم فرهنگ و هنر در اقتصاد کشور شناسایی شود.

وزیر فرهنگ و ارشاد اسلامی، با تأکید بر اینکه در ایران اسلامی هم اگر می‌خواهیم برنامه پنجم توسعه محقق شود باید به فرهنگ و هنر توجه داشته باشیم، یادآور شد: باید سهم فرهنگ و هنر در اقتصاد ملی را شناسایی کنیم و ارتقا دهیم.

علی جنتی با بیان اینکه نخستین سیاست تغییر رویکرد نظام برنامه‌ریزی کشور برای فرهنگ و هنر است، افزود: مدیریت برنامه‌ریزی فرهنگ به یک کالای لوکس توجه نکند و بپذیرد فرهنگ و هنر نیز ظرفیت‌های اقتصادی قابل توجهی دارد و در اقتصاد کشور باید سهمی داشته باشد.

وی گفت: در این رابطه تفاهم‌نامه‌ای بین وزارت فرهنگ و ارشاد اسلامی با کانون بانک‌ها و مؤسسات خصوصی انجام شده است و در آبان‌ماه نخستین صندوق نیک‌اندیشان هنر مجوز پذیره‌نویسی در بورس را گرفته است و تا پایان سال پذیره‌نویسی می‌کند.

به گزارش مهر، وی اظهار کرد: سومین سیاست، تأمین زیرساخت‌های توسعه و فرهنگ است که تأمین تجهیزات و فناوری‌های پیشرفته و توسعه فضاهای فرهنگی و هنری در زمینه‌های تولید و توزیع باید مورد توجه قرار بگیرد.

جنتی افزود: تقویت انسجام ارکان اصلی فرهنگی از قبیل صنوف فرهنگی، هنری و... باید به آن پرداخته شود، گسترش صنایع فرهنگی و خلاق ازجمله سیاست‌های کلانی است که از طریق وزارت صنعت، معدن و تجارت و همچنین فرهنگ و ارشاد اسلامی باید محقق شود که بدون گسترش صنایع خلاق نمی‌توان ظرفیت بالقوه را بالفعل کرد و محصولات و کارهای فرهنگی و هنری در حد نیاز داخلی تولید شود.

خبر

نمایشگاه خیریه برای ساخت خانه کودکان بی‌سرپرست

مؤسسه جوانان محمد رسول... نمایشگاه خیریه‌ای به نفع کودکان بی‌سرپرست و بدسرپرست در نگارخانه "نگاه نو" شهرداری برگزار کرده است. در این نمایشگاه دست‌ساخته‌های این کودکان به فروش می‌رسد. هدف از فروش این آثار کمک به ساخت خانه‌ای شایسته و درخور کودکان است.

به گزارش همدان‌پیام، همچنین در یک حرکت قابل تأمل، قلک‌هایی به شکل‌های یک خشت آجر به بازدیدکنندگان اهدا می‌شود که در آینده‌ای نزدیک با اعلان فراخوان، در مراسم ویژه، قلک‌ها شکسته خواهد شد.

در ساخت خانه برای این کودکان نیازمند، نمایشگاه تا تاریخ ۲۰ اسفندماه در نگارخانه "نگاه نو" واقع در خیابان بوعلی، پشت شهرداری دایر است و ساعت بازدید از این نمایشگاه ۹ تا ۱۲ و ۳۰ دقیقه و ۱۶ تا ۱۹ و ۳۰ دقیقه است. بازدید از این نمایشگاه و شرکت در کار خیر را از دست ندهید.

زمان افتتاح بیست‌وهشتمین نمایشگاه کتاب تهران مشخص شد

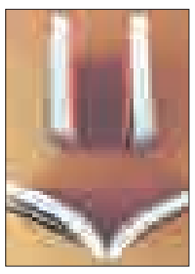

بیست‌وهشتمین نمایشگاه بین‌المللی کتاب تهران از ۱۶ تا ۲۶ اردیبهشت‌ماه پذیرای بازدیدکنندگان و علاقمندان به کتاب خواهد بود.

به گزارش مهر، نمایشگاه کتاب تهران در ۱۶ اردیبهشت‌ماه با حضور مقامات کشوری افتتاح خواهد شد و به مدت ۱۰ روز ادامه خواهد داشت.

براساس این گزارش، همچنین زمان حضور بازدیدکنندگان هم ۱۰ صبح تا ۸ شب اعلام شده است.

وزیر ارشاد فردا برای شرکت در همایش به همدان می‌آید

سید جمال‌الدین اسدآبادی، بیدارگر شرق

وزیر فرهنگ و ارشاد برای شرکت در همایش «مصلح بیدارگر» فردا به استان همدان می‌آید.

مدیرکل فرهنگ و ارشاد اسلامی استان همدان با تأکید بر اینکه وزیر فرهنگ و ارشاد اسلامی میهمان ویژه همایش «مصلح بیدارگر» خواهد بود، گفت: این همایش به مناسبت بزرگداشت سید جمال‌الدین امروز در مجتمع فرهنگی و هنری سیدجمال‌الدین شهرستان اسدآباد برگزار می‌شود.

به گزارش روابط عمومی اداره کل فرهنگ و ارشاد اسلامی استان همدان، فاضل عبادی ادامه داد: این همایش با حضور مجمع نمایندگان استان، ائمه جمعه، مسئولان ارشد استان، رؤسای دانشگاه‌ها، مراکز علمی و فرهنگی و قشرهای مختلف مردم برگزار می‌شود.

وی خاطرنشان کرد: در این همایش علاوه بر سخنرانی مسئولان، ۳ تن از اساتید حوزه و دانشگاه به ارائه مقاله خواهند پرداخت و از حجت‌الاسلام والمسلمین سیدهادی خسروشاهی تجلیل خواهد شد.

عبادی افزود: در حاشیه برگزاری این همایش، نمایشگاهی نیز از اسناد و عکس‌های سید جمال‌الدین اسدآبادی و آثار پژوهشی و کتاب‌های مربوط به او در سالن اداره فرهنگ و ارشاد اسلامی اسدآباد برپا می‌شود.

وی با بیان اینکه ۱۲ تا ۱۸ اسفندماه در شهرستان اسدآباد با عنوان هفته سیدجمال‌الدین اسدآبادی نامگذاری شده است، بیان کرد: ارگان‌ها و ادارات شهرستان برنامه‌های ویژه‌ای برای این هفته تدارک دیده‌اند.

عبادی یادآور شد: در این همایش سعی داریم از تمام جوانب شخصیت سیدجمال‌الدین اسدآبادی و خدمات این اندیشمند بزرگ را بررسی کرده و به همگان معرفی کنیم.

وی همچنین از راه‌اندازی بنیاد سیدجمال‌الدین اسدآبادی در همدان خبر داد و گفت: برنامه‌ها و کارهای راه‌اندازی این بنیاد در حال پیگیری است.

عبادی با بیان اینکه یکی از اولویت‌های ما در استان معرفی مفاخر در سطح ملی و جهانی است، عنوان کرد: ایجاد بنیاد سیدجمال‌الدین اسدآبادی از چند سال گذشته در برنامه کاری استان قرار داده شده است تا بتوانیم این عالم بزرگ را بیشتر و بهتر معرفی کنیم.

وی تأکید کرد: با برگزاری جلسات مختلف سعی داریم این بنیاد را بزودی راه‌اندازی کنیم.

سیدجمال‌الدین از اینکه عمده تلاش‌های خود را صرف اصلاح سلاطین وحاکمان کشورهای اسلامی کرد و کمتر به مردم متکی شد خودش را اینگونه نقد می‌کند:

"افسوس می‌خورم از اینکه کِشته‌های خود را درو نکردم... ای کاش من تمام افکار خود را در مزرعه مستعد افکار ملت کاشته بودم. چه خوش بود تخم‌های بارور و مفید خود را در زمین شوره‌زار سلطنت فاسد نمی‌کردم. آنچه در آن مزرعه [مردم] کاشتم به ثمر رسید و هرچه در این کویر [سلاطین و نخبگان حکومتی] غرس کردم فاسد شد."

سید جمال‌الدین اسدآبادی (متولد شعبان سال۱۲۵٤ قمری برابر آبان‌ماه سال ۱۲۱۷ خورشیدی در اسدآباد همدان است.

وی، از نخستین نظریه‌پردازان اصولگرایی اسلامی محسوب می‌شود و اطلاعات کمی درباره محل تولد و خانواده‌اش در دست است و محل تولدش هم همیشه محل اختلاف بوده است. با وجود لقب «افغانی» که خود را با آن معرفی می‌کرد و با آن شناخته شده بود، وی ایرانی، شیعه و از مردم اسدآباد همدان بود. هرچند گروهی معتقدند که وی حنفی‌مذهب و از مردم اسعدآباد مرکز ولایت کُنَر افغانستان است. گمان می‌رود که سیدجمال‌الدین صلاح نمی‌دانسته است کسی به هویت وی پی ببرد به طوری که گاهی به جای اسدآبادی، اسعدآبادی امضا می‌کرده است. شیخ محمد عبده مصری شاگرد سید جمال‌الدین و مترجم کتاب نیچریه وی به زبان عربی، در مقدمه ترجمه کتاب می‌نویسد، سید جمال‌الدین ایرانی بود، ولی به ۲ دلیل خود را افغانی معرفی می‌کرد: نخست اینکه بتواند در کشورهای عربی خود را سُنّی معرفی کند و به هدف‌هایش برسد. دوم اینکه خود را از دست مقررات سختی که دولت ایران برای اتباعش در خارج قرار داده بود برهاند.

در مجموع آنچه از اندیشه‌های وی پس از سال‌ها تلاش به عنوان میراثی باقی ماند را می‌توان چنین برشمرد.

- اعتقاد به توانایی‌های ذاتی دین اسلام، برای رهبری مسلمانان و تأمین نیرومندی و پیشرفت آنها
- مبارزه با روحیه تسلیم، گوشه‌نشینی و بی‌حرکتی
- بازگشت به منابع اصیل اندیشه اسلامی
- تبیین تعالیم اسلام به زبان روز و فراخواندن مسلمانان به یادگیری علوم جدید
- مبارزه با استعمار و استبداد، به مثابه نخستین گام در راه‌نوزایی اجتماعی و فکری مسلمانان
- تلاش در راه گسترش حضور روحانیت در مبارزه‌های سیاسی و برداشتن مرزهای موهوم بین دیانت و سیاست به‌ویژه در جوامع اهل تسنن

به گزارش خبرآنلاین، سید جمال‌الدین در سن ۱۸ سالگی در اکثر علوم رایج در آن زمان به مقام عالی رسید، سپس به هندوستان، حجاز و مکه سفرهایی کرد و سرانجام به افغانستان رفت و در آنجا شریک اسرار دوست محمدخان، امیر افغانستان شد. در جنگ هرات نیز همراه وی بود. سپس به مصر رفت و با دانشمندان آنجا همنشین شد. وی، در مصر به دلیل دانش و کمالاتش بسیار معروف شد و از هر منطق و فلسفه درس می‌داد. شیخ محمد عبده و گروهی از فضلای مصر در کلاس وی حضور داشتند.

سید جمال‌الدین در ۱۲٥٤ هجری قمری، بنا به دستور شیخ انصاری عازم هندوستان شد و ضمن آشنایی با علوم جدید، سعی کرد تا مردم و بخصوص مسلمانان را علیه استعمار انگلستان بسیج کند.

در مصر با استقبال برخی مقامات دولتی روبه‌رو شد و آغاز به تدریس و تبلیغ کرد. بسیاری از نویسندگان و روشنفکران مصر از وی بهره بردند و شیخ محمد عبده مفتی بزرگ مصر وی را همچون استاد خود می‌دانست. در تحولات سیاسی مصر نقشی مؤثر داشت و به همین دلیل پس از مدتی به کوشش نمایندگان خارجی که منافع خود در مصر را در خطر می‌دیدند وی را از مصر بیرون کردند و روانه هند شد. مدتی هم وی را در کلکته زیر نظر حکومت انگلیسی هند نگه داشتند و سپس که اجازه دادند از راه دریای سرخ به اروپا رفت.

در لندن و پاریس مورد توجه مقامات سیاسی اروپا بود. در پاریس با همکاری شیخ محمد عبده به انتشار روزنامه "عروه‌الوثقی" مبادرت کرد که فقط ۱۸ شماره از آن منتشر شد، سرانجام به حجاز سفر کرد و از بوشهر به ایران وارد شد، به تهران رفت و در خانه حاجی محمد حسن امین‌الضرب ساکن شد. چند بار با ناصرالدین‌شاه ملاقات کرد و از ضرورت قانون گفت ولی شاه سخنان وی را نپسندید و پس از مدتی امر به اخراجش از ایران کرد. از راه مازندران به قفقاز و سپس به مسکو و پترزبورگ رفت. در سفری که به مونیخ رفت با ناصرالدین‌شاه و امین‌السلطان ملاقات داشت و به دعوت آنها دوباره به ایران بازگشت. مدتی در شاه‌عبدالعظیم بود که باز به دستور شاه با افتضاح وی را بیرون کردند. به بغداد، بصره و سپس به اروپا رفت.

سلطان عبدالحمید وی را به استانبول دعوت کرد و امیدوار بود از نفوذش برای اداره کشورهای اسلامی امپراتوری عثمانی بهره بگیرد. در استانبول میرزا آقاخان کرمانی، شیخ احمد روحی و خبیرالملک به تشویق وی به نشر مطالب علیه شاه و اتابک پرداختند. پس از کشته شدن ناصرالدین‌شاه به دست میرزا رضای کرمانی که از مریدان وی بود، دولت ایران خواستار تحویل وی شد ولی مقامات عثمانی نپذیرفتند.

سید جمال‌الدین پس از مدتی از چشم سلطان افتاد و مواجب وی را قطع کردند و تا مدتی در فقر زندگی می‌کرد تا اینکه به سرطان فک مبتلا شد و وی را جراحی کردند و در سال ۱۲۷۵ هجری شمسی (۹ مارس ۱۸۹۷ میلادی) در استانبول درگذشت و در گورستان شیوخ دفن شد. علاوه بر دیدگاه شماری از پژوهشگران، برخی از یاران سید هم عقیده دارند که سید توسط اعوان سلطنت قاجاری- در تلافی ضدیت با نظام قاجار و قتل ناصرالدین شاه - مسموم شده و به قتل رسیده است. بنا بر درخواست دولت افغانستان مبنی بر انتقال کالبد وی، این درخواست از سوی دولت عثمانی مورد قبول واقع شد و در سال ۱۲۸٤ پیکر سید جمال‌الدین از استانبول به کابل منتقل و در دانشگاه کابل دفن شد که با دفن تابوتش در این محل، نام دارالفنون روی آنجا گذاشته شد.

موسیقی

«کنسرت» با ولنگاری فرق دارد

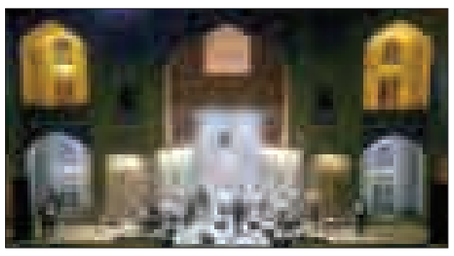

لغو زنجیره‌ای کنسرت‌ها در همدان و حتی شهرهای دیگر کشور و برخوردهای نامتعارف، همچنان ادامه دارد.

ارسال پیامک‌های زنجیره‌ای، انتشار خبرهای نادرست، اطلاع نداشتن از قوانین حاکم بر حوزه هنر و... تاکنون کنسرت‌های زیادی را در کشور لغو کرده‌اند.

افرادی با ایستادگی در مقابل مجوزهای رسمی وزارت فرهنگ و ارشاد اسلامی، به برهم زدن کنسرت‌ها، حتی در حضور مسئولان و مأموران نیروی انتظامی می‌پردازند و برای این کار دغدغه‌های خاص خود را دارند.

به گزارش ایسنا، گاهی برخی گروه‌ها و افراد، اظهارنظرهایی درباره برخی کنسرت‌ها و آلبوم‌های موسیقی می‌کنند که از نحوه اظهارنظرها می‌توان فهمید، علاوه بر مسلط نبودن بر موضوع، قطعه موسیقی را هم که درباره آن معترض هستند، تاکنون نشنیده‌اند.

برخی حواشی این‌چنینی تا جایی بالا گرفت که وزیر ارشاد بر آن شد تا به صراحت پشت تریبون رسمی در تالار وحدت اعلام کند: «متأسفانه برخی گروه‌های سیاسی که با دولت «تدبیر و امید» مشکل دارند، تلاش می‌کنند از احساسات مذهبی مردم سوءاستفاده کنند و با طرح مسائل تحریف‌شده، دروغی و جعلی، احساسات مردم متدین را تحریک کنند. ما به رعایت موازین و قانون در حوزه موسیقی موظف هستیم، ولی تسلیم برخی گروه‌های خودسر نمی‌شویم، زیرا اکثر این افراد، عناصر نورسیده‌ای هستند که اطلاعات ما نسبت به آنها در بسیاری از زمینه‌ها ازجمله مذهب، هنر و موسیقی، بیشتر است.»

سال ۱۳۹۳ در حالی رو به پایان است که اهالی موسیقی، سال پرحاشیه‌ای را پشت سرگذاشتند، به‌ویژه در نیمه دوم سال، اتفاق‌های ناخوشایندی را تجربه کردند. امید است که این شرایط، براساس ضوابط و قوانین جمهوری اسلامی دست‌کم در سال جدید تغییر کند.

معرفی کتاب

کتاب پرفروش مدیر اجرایی فیسبوک در بازار کتاب ایران

کتاب «زنان به پیش» نوشته مدیر اجرایی فیسبوک در بازار کتاب ایران عرضه شد.

این اثر به این سؤال می‌پردازد که زنان چگونه می‌توانند بین کار و زندگی تعادل برقرار کنند؟

به گزارش مهر، فرض بنیادین بسیاری از مردان این است که می‌توانند هم زندگی حرفه‌ای موفق و هم زندگی شخصی کاملی داشته باشند. اما فرض بسیاری از زنان این است که کوشش برای داشتن هردوی اینها، در بهترین حالت دشوار و در بدترین حالت ناممکن است. زنان با تیترهای خبری و داستان‌هایی احاطه شده‌اند که به آنها هشدار می‌دهد نمی‌توانند هم به کار و هم به خانواده متعهد باشند. بارها و بارها به آنها گفته شده است که باید انتخاب کنند؛ زیرا اگر بیش از اندازه بکوشند، به ستوه می‌آیند و ناراحت خواهند بود.

این بخشی از کتاب «زنان به پیش» نوشته شریل سندبرگ، مدیر امور اجرایی فیسبوک است که اخیراً با برگردان حمیدرضا آریان‌پور، روزنامه‌نگار و مترجم روانه بازار کتاب شده است. کار، یکی از مهمترین اهداف پرفروش‌ترین کتاب سال ۲۰۱۳ میلادی است که نفر دوم فیسبوک آن را برای زنان مجرد و متأهل هر ۲ نوشته است.

مترجم کتاب در پیشگفتار خود آورده است: «اندرز بنیادین کتاب این است که زنان آنجا که خود کم گذاشته‌اند باید از سویی به موشکافی گذشته و از دیگر سو به ویرایش اکنونِ خود بپردازند و آنجا که دیگران - زنان یا مردان دیگر - را گناهکار می‌یابند، باید بدون هراس از داوری فرد یا جمع و با تمام توان برای دگرگون کردن وضعیت، پا پیش بگذارند. چنین هدفی به گونه‌ای در این کتاب با نمونه‌هایی واقعی و نه با رویکردی ایده‌آل‌گرایانه تبیین شده است که آن را برای همه خواندنی می‌کند، زن یا مرد، خانه‌دار یا شاغل، نوجوان یا پا به سن گذاشته.»

دیباچه این کتاب «درونی کردن انقلاب» نام گرفته است که پس از آن ۱۱ بخش با عناوینی چون «شکاف در جاه‌طلبی برای مدیریت»، «موفقیت و قابلیت دوست داشته شدن»، «حقیقت را بجویید و بگویید»، «شریکتان را شریکی واقعی کنید» و «افسانه همه کار کردن» آمده‌اند. «زنان به پیش» توسط انتشارات «دنیای اقتصاد» با قیمت ۱٤ هزار تومان به کتابفروشی‌ها آمده است.

اشتراک سال ۱۳۹۴

به همراه اشتراک رایگان تا پایان سال

در صورت دریافت اشتراک سال ۱۳۹٤
تا پایان اسفندماه امسال همدان‌پیام را
رایگان دریافت کنید

فرم اشتراک ۱۳۹۴

نام سازمان / اداره / فروشگاه: .....

نام مسئول: .....

آدرس: .....

کدپستی: ..... صندوق پستی: .....

شماره تماس: .....

تعداد نسخه اشتراک: .....

مدت اشتراک (برای یک نسخه):

۱. یکساله ☐ ۲. شش ماهه ☐ ۳. سه‌ماهه ☐

مهر و امضاء متقاضی

با تکمیل و ارسال فرم به آدرس همدان، ابتدای خیابان مهدیه، روبروی دبیرستان شریعتی، ساختمان پیام و یا نمابر ۳۸۲۷۹۰۱۳ یا ایمیل به آدرس eshterak@hamedanpayam.com و یا ارسال کلمه اشتراک به سامانه پیامک ۱۰۰۰۶۰۶۶ همدان پیام را با ضمائم آن دریافت نمائید

پیام تاریخ، تمدن و فرهنگ مادستان
The Message Of Madestan's History & Civilization & Culture
روزنامه همدان پیام
۷
چهارشنبه ● ۱۳ اسفندماه ۱۳۹۳ ● شماره ۲۳۰۴
گردشگری و میراث
gardesh@hamedanpayam.com

به دنبال تسهیل روادید هستیم نه لغو آن

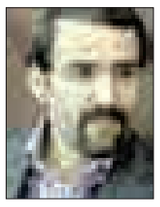

ایران و روسیه یادداشت تفاهم تسهیل اخذ روادید میان ۲ کشور تهیه کرده‌اند که بزودی امضا خواهد شد.
سفیر ایران در مسکو در جمع خبرنگاران درباره انتشار اخباری مبنی بر لغو روادید میان ایران و روسیه، گفت: در واقع ایران و روسیه به دنبال تسهیل روادید هستند. یک یادداشت تفاهم میان وزارتخانه‌های خارجه ایران و روسیه در این باره تهیه شده است که بزودی به امضا می‌رسد. براساس آن دریافت روادید برای تجار، بخش اقتصادی و محافل دانشگاهی به میزان زیادی تسهیل می‌شود. امیدواریم با این یادداشت تفاهم مشکل روادید میان ۲ کشور تا حد زیادی برطرف شود.

حمام «خرم سلطان» موزه شد

حمام تاریخی «والده سلطان» که توسط «خرم سلطان» همسر «سلطان سلیمان» پادشاه عثمانی ساخته شده است، تبدیل به موزه شد.
به گزارش ایسنا، حمام قرن شانزدهمی که توسط «خرم سلطان»؛ همسر سلطان سلیمان عثمانی در قونیه ترکیه بنا شد، تبدیل به موزه شد. این بنا که قرن‌ها قدمت دارد، اکنون محل نگه‌داری ۵۰۰ اثر عتیقه است که شامل وسایل خانه و یادگاری‌های خاندان سلطنتی عثمانی می‌شود. حمام «خرم سلطان» که از دهه ۱۹۷۰ خالی بوده است، در سال ۲۰۰۷ یکبار مرمت شده و در سال‌های اخیر به عنوان ساختمان شهرداری مورد استفاده قرار می‌گیرد.

ورود «ظریف» به موضوع ویزای عمره ایرانی‌ها

در صورت تداوم روند کاهش ویزای عمره‌گزاران ایرانی، برای اعزام‌های دور دوم عمره قرعه‌کشی می‌شود.
به گزارش ایسنا، رئیس سازمان حج و زیارت درباره آخرین وضعیت صدور ویزای عمره ایرانی‌ها گفت: تمام تمهیدات لازم درباره رفع این مشکل از سوی طرف ایرانی انجام شده است و حتی شخص وزیر خارجه کشورمان برای صیانت از حقوق زائران به موضوع وارد شده‌اند. البته مذاکراتی نیز با وزیر حج عربستان داشتیم و از او خواستیم به عنوان متولی امور زائران در عربستان درباره رفع مشکل اخیر اقدام جدی داشته باشند.

خبر

با موافقت نمایندگان مجلس

قسمتی از درآمد واردات فرهنگی به سازمان میراث فرهنگی اختصاص می‌یابد

براساس تصمیم نمایندگان مجلس عوارض دریافتی برای واردات کالاها و محصولات فرهنگی تا ٤ درصد افزوده خواهد شد که قرار است این درآمد به سازمان میراث فرهنگی تعلق بگیرد.
به گزارش میراث فرهنگی، نمایندگان مجلس در نشست علنی مجلس شورای اسلامی ضمن بررسی بخش هزینه‌ای لایحه بودجه ۹٤ کل کشور، با بند (م) تبصره ۹ ماده واحده این لایحه موافقت کردند.
براساس این بند؛ در سال ۱۳۹٤ دولت مکلف است علاوه بر عوارض دریافتی برای واردات کالاها و محصولات فرهنگی و صنایع دستی از قبیل لوازم صوتی، تصویری و لوح فشرده، تا ٤ درصد به تعرفه اینگونه کالاها و محصولات افزوده و دریافت کند و منابع حاصل را به حساب درآمد عمومی نزد خزانه‌داری کل کشور واریز کند. درآمد حاصله از محل ردیف ۱۱۱-۵۳۰۰۰۰ جدول شماره (۹) این قانون اختصاص می‌یابد.
فهرست کالاهای مشمول این تبصره، با پیشنهاد مشترک وزارت صنعت، معدن و تجارت، وزارت فرهنگ و ارشاد اسلامی و سازمان میراث فرهنگی، صنایع دستی و گردشگری تهیه می‌شود و ظرف مدت یک‌ماه از تاریخ تصویب این قانون به تصویب هیأت وزیران می‌رسد.
عضو فراکسیون میراث فرهنگی و گردشگری مجلس درباره این موضوع گفت: درآمد حاصل از افزایش گمرکی به خزانه می‌رود، اما به وزارت صنعت، معدن و تجارت و سازمان میراث فرهنگی، صنایع دستی و گردشگری تکلیف شده است محل هزینه شدن این درآمد را مشخص کنند.
ابوذر ندیمی، در این باره توضیح داد: ما امروز تصمیم گرفتیم از محل سود گمرکی محصولات فرهنگی درآمدی را تعریف کنیم و کیفیت هزینه این درآمد را هم بر عهده سازمان میراث فرهنگی و وزارت صنایع گذاشتیم. سازمان میراث فرهنگی و وزارت صنایع باید آیین‌نامه‌ای برای هیأت وزیران بنویسند و هیأت وزیران تا یک‌ماه فرصت دارد این آیین‌نامه را تصویب کند.
وی تأکید کرد که با این روش درآمد حاصل از عوارض محصولات وارداتی فرهنگی به سازمان میراث فرهنگی و گردشگری اختصاص داده می شود.
ندیمی با تأکید بر اینکه «ما طبق قانون اساسی نمی‌توانیم این درآمد را مستقیم در اختیار سازمان میراث فرهنگی قرار دهیم»، گفت: این درآمد باید به خزانه برود و از آنجا برای محل هزینه و چگونگی هزینه تصمیم‌گیری شود.

پارینه

کشف سنگ قبر ۱۸۰۰ ساله در انگلیس

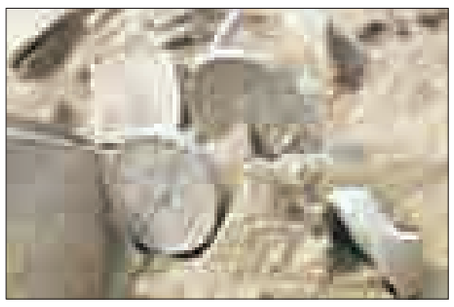

سنگ قبری با قدمت هزار و ۸۰۰ ساله متعلق به زن ۲۷ ساله رومی در انگلیس پیدا شد.
کشف سنگ قبری نادر در قبرستان رومی‌های انگلیس، شگفتی باستان‌شناسان را برانگیخته است. دانشمندان با توجه به نوشته‌های روی سنگ این قبر دریافته‌اند که زنی ۲۷ ساله به نام «بودیکا» درون آن دفن است و تاریخ آن به قرن دوم میلادی برمی‌گردد. منطقه «سینستر شایر» در آن زمان دومین شهر بریتانیا پس از لندن بوده است. حفاری‌ها در این منطقه منجر به پیدا شدن قبری شده که در برخی از آنها تابوت‌های چوبی و دستبندهای مسی بوده است.
به گزارش لایوساینس، سنگ تراش‌خورده و تزیین شده قبر «بودیکا» نشان می‌دهد که او یا خود ثروتمند بوده و یا با فردی ثروتمند ازدواج کرده است.
در قبر این زن مجسمه‌ای از «اوشنوس»، خدای دریای رومی‌ها یافت شده است که به باور آنها درباره سفر آبی بین زندگی و مرگ اشاره دارد. روی این سنگ قبر نوشته است: برای ارواح مردگان، بودیکا، همسر وفادار که ۲۷ سال سن داشت. «بودیکا» نامی سلتیک به معنای «پیروزی» است.

راهنمایان گردشگری دنیا به همدان می‌آیند

با توجه به اینکه حدود ۳۰۰ راهنمای گردشگری از تمام دنیا در سال ۲۰۱۷ به واسطه برگزاری کنوانسیون راهنمایان گردشگری میهمان ایران خواهند بود؛ مسیر تورهای این مهم معرفی شده است تا استان‌ها در صدد آماده‌سازی زیرساخت‌ها و فراهم آوردن تسهیلات مورد نظر گردشگران ورودی برآیند. این تور با پرواز تهران به شیراز آغاز می‌شود و با بازدید از تخت جمشید، یزد و اصفهان همراه خواهد بود و در نهایت با پرواز به تهران ختم خواهد شد.
به گزارش میراث فرهنگی، راهنمایان گردشگری دنیا از تهران به سوی قزوین حرکت خواهند کرد و در کاروانسرای قزوین توقف خواهند داشت. در ادامه ناهار را در قزوین خواهند بود و بازدیدی از یک بنای تاریخی این شهر خواهند داشت.
مقصد بعدی سلطانیه خواهد بود و پس از یک شب اقامت در زنجان سپس به سوی همدان حرکت خواهند کرد و پس از یک شب اقامت در همدان، بازدید و صرف ناهار را در برنامه خواهند داشت و سپس به سوی تهران بازخواهند گشت.
راهنمایان گردشگری پس از ۸ سال تلاش توانستند به عنوان سفرای صلح عمل کنند و در رقابتی تنگاتنگ از ۲ رقیب خود پیشی بگیرند و در نهایت با کسب ۱۸ رأی از کشورهای دنیا، میزبانی کنوانسیون راهنمایان گردشگری سال ۲۰۱۷ را کسب کنند.
بنابراین گزارش، اعضای کانون سراسری راهنمایان گردشگری با حضور خود در پراگ در صدد جذب آرای مورد نظر برای دستیابی به هدف خود برآمدند، چنانکه از راه‌های مختلف اعم از پذیرایی با چای گرفته تا پوشیدن لباس‌های محلی و تعارفات مرسوم ایرانی‌ها، لبخند زدن و دادن کاتالوگی که ایران را معرفی می‌کرد در صدد جذب آرا برآمدند.
در نهایت امر، سفیران صلح ایران توانستند با کسب ۱۸ رأی، برتری ایران را نسبت به ۲ رقیب دیگر خود که همان سنگاپور و دانمارک بودند، اثبات کنند. اینگونه بود که ایران توانست میزبانی سال ۲۰۱۷ کنوانسیون راهنمایان گردشگری را به دست آورد.
مدیر بخش روابط بین‌الملل کانون سراسری انجمن‌های صنفی راهنمایان گردشگری ایران با اشاره به برنامه تورهایی که برای حضور راهنمایان گردشگری در ایران تعریف شده است گفت: «توری که قبل از برگزاری کنوانسیون تعریف شده است در مسیر تهران به همدان خواهد بود. چنانکه راهنمایان گردشگری دنیا از تهران به سوی قزوین حرکت خواهند کرد و در کاروانسرای قزوین توقف خواهند داشت. در ادامه ناهار را در قزوین خواهند بود و بازدیدی از یک بنای تاریخی این شهر خواهند داشت.»
به گفته محسن حاجی‌سعید، مقصد بعدی سلطانیه خواهد بود که با یک شب اقامت در زنجان سپس به سوی همدان حرکت خواهند کرد و یک شب اقامت در همدان، بازدید و صرف ناهار را در برنامه خواهند داشت و سپس به سوی تهران بازخواهند گشت.
البته راهنمایان گردشگری، تور دیگری نیز پس از برگزاری کنوانسیون برای شرکت‌کنندگان در نظر گرفته‌اند. چنانکه این تور با پرواز تهران به شیراز آغاز می‌شود و با بازدید از تخت جمشید، یزد و اصفهان همراه خواهد بود و در نهایت با پرواز به تهران ختم خواهد شد.
به طور قطع یکی از مهمترین نکاتی که در سفر مدنظر است سرویس بهداشتی است. برای حضور حدود ۳۰۰ راهنمای گردشگری خارجی که قرار است در بازه زمانی خاصی در ایران حاضر شوند و از جاذبه‌های تاریخی و دیدنی کشور دیدن کنند نیز به طور قطع این بخش یکی از مهمترین نکاتی است که باید مهیا شود.
در این میان، نامناسب بودن سرویس‌های بهداشتی بین راهی از یک سو و نبود سرویس بهداشتی فرنگی در اماکن تاریخی و دیدنی از دیگر سو نیازمند توجه ویژه‌ای از سوی مسئولان است.
البته این نکات فرای تأمین مسائل مالی، بحث‌های آموزشی، برنامه‌های فرهنگی استان‌ها و حمایت‌های همه‌جانبه و تسهیل در اموری است که مربوط به برگزاری کنوانسیون راهنمایان گردشگری خواهد بود.

بلیت نوروزی هواپیما را چگونه تهیه کنیم؟

بلیت‌های هوایی نوروزی پیش‌فروش شدند اما هنوز تعداد زیادی از مسافران هستند که می‌خواهند پیش از ترافیک شب عید، بار سفر ببندند یا به دیارشان بازگردند.
از گرانی بلیت‌های شب عید که بگذریم، می‌رسیم به بلیت‌هایی که در این روزها خیلی هم خریدار ندارند. اما هرچه به روزهای پایانی سال نزدیک شویم، هم پیداکردن بلیت سخت و هم قیمت‌ها نجومی می‌شود.
ارزان‌ترین بلیت هواپیما در کل مسیرهای هوایی کشور، حدود ٦٤ هزار تومان و گران‌ترین بلیت حدود ۲۵۰ هزار تومان است.
پرواز چابهار- ارومیه به عنوان طولانی‌ترین مسیر هوایی کشور قیمت ۲٦۸ هزار و ٦۰۰ تومانی دارد. پرواز بندرعباس- چابهار، شاهرود- تهران، رشت- اردبیل و کرمان- بوشهر نیز با قیمت ۹۲ هزار و ۲۰۰ تومان، ارزان‌ترین سفرهای داخلی هوایی هستند. حالا با این قیمت‌ها، برای خریدن یک بلیت هواپیما در آن روزهای آخر سال باید کلی واسطه، رفیق و آشنا جور کنید تا یکی از دفاتر آژانس‌های گردشگری سطح شهر، برایتان یک بلیت پیدا کند، آن‌هم با چه قیمتی، تازه سرتان هم کلی منت می‌گذارند.
آنها که حرفه‌ای‌تر هستند از همین حالا برای روزهای منتهی به ایام نوروز بلیت هواپیما را می‌خرند و کنار می‌گذارند تا خیالشان از این بابت راحت باشد.

راهنمای خرید بلیت نوروزی هواپیما

تازه حرفه‌ای‌ها یک فرمول دیگر هم برای خرید بلیت هواپیما دارند. آنها که مسافرت هوایی زیادی دارند برای اینکه هزینه کمتری برای مسافرت هوایی بدهند، بلیت چارتر می‌خرند. اگرچه هواپیماهایی که شرکت‌های هوایی چارتر می‌کنند جزو بهترین هواپیماهای کشور نیستند.
بنابراین کمی باید از انتظاراتتان کوتاه بیایید. هواپیماهایی که این شرکت‌ها چارتر می‌کنند معمولاً یکی از هواپیماهای ایرباس 300A، بوئینگ MD، ایرباس 154TU، 320A و فوکر ۱۰۰ است. پرواز روزهای اول و وسط هفته و ایام غیرتعطیل را انتخاب کنید. همان‌طور که می‌دانید یکی از عواملی که بر قیمت بلیت تأثیر می‌گذارد تعطیلات آخر هفته‌هاست. گاهی تعطیلات قیمت بلیت‌های چارتری را تا ۳۰ درصد افزایش می‌دهد.

بلیت‌های چارتری را با نرخ‌های رسمی مقایسه کنید

قیمت بلیت‌های چارتری معمولاً کمتر از نصف قیمت نرخ‌های رسمی هواپیمایی است. به عنوان مثال قیمت مسیر پرتردد تهران- مشهد که به طور رسمی ۱۳۱ هزار تومان است، امروز و فردا از ۸۰ هزار تومان با هواپیمای B-MD آغاز شده و تا ۱۸۵ هزار تومان متغیر است. همین بلیت را اگر بخواهید برای یکی ۲ روز مانده به نوروز تهیه کنید باید ۳۵۰ هزار تومان پول بدهید.
قیمت بلیت چارترشده برای ۲، ۳ روز اول عید بین ۱٤۰ تا ۲۵۰ هزار تومان است. مسیر تهران- کیش برای پنج‌شنبه و جمعه بین ۸۰ تا ۲۳۰ هزار تومان هزینه دارد؛ هزینه‌ای که برای خرید بلیت غیرچارتری برابر ۱۷۰ هزار تومان است.
نرخ رسمی بلیت هواپیمای کیش- مشهد در ابلاغیه‌های رسمی سازمان هواپیمایی ۲۰٤ هزار و ۵۰۰ تومان است، اما می‌توانید به جای اینکه هزینه این سفر گرانقیمت را بدهید، یک بلیت چارتر بخرید که حداقل آن ۱۰۰ هزار تومان و بیشترین قیمت آن ۱۲۰ هزار تومان است.

شناسه

غار سراب

«غار سراب» در ۸۷ کیلومتری شمال همدان و در نزدیکی روستایی به همین نام واقع شده است. دهانه غار در کنار دریاچه جلوغار، واقع در یک کیلومتری روستای سراب، در ارتفاع ۲ هزار و ۲۰۰ متری سطح دریا و به سوی شمال و مشرف به دریاچه است. غار در زیر گسلی به طول هزار متر زایش یافته است. پایه غار، از سنگ آهک و سنگ‌های دگرگون تشکیل شده است. بخش بالایی که آهکی بوده است بر اثر نفوذ و عبور آب اسیددار تحلیل رفته و پایه شیستی آن باقی مانده است. غار از نوع غارهای باریک است و به هیچ‌وجه برای گردشگری مناسب نیست و اگر ترکیب آن دستکاری شود، به یک کانال طولانی و بی‌جاذبه تبدیل می‌شود.

جهانگرد

پول غذای گردشگران ترکیه برابر با کل درآمد گردشگری ایران

گردشگران خارجی ترکیه در سال گذشته بالغ بر ٦/۵ میلیارد دلار در این کشور پول غذا داده‌اند که این رقم قابل توجه، معادل کل درآمد گردشگری ایران از ورود مسافران خارجی است.
انجمن آژانس‌های مسافرتی ترکیه در گزارشی اعلام کرد، در سال ۲۰۱٤ حدود ٤۱ میلیون و ٤۰۰ هزار گردشگر خارجی از ترکیه دیدن کردند که از مجموع ۳٤/۳ میلیارد دلار درآمد حاصله از ورود این گردشگران، ٦/۵ میلیارد دلار بابت هزینه برای وعده‌های غذایی و خوراکی‌ها بوده است.
میزان هزینه گردشگران خارجی در ترکیه فقط برای صرف غذا در حالی قابل توجه است که طبق آخرین آمار اعلام شده از سوی رئیس سازمان میراث فرهنگی و گردشگری کشورمان، درآمد ایران از ورود گردشگران خارجی در سال گذشته حدود ٦/۵ میلیارد دلار بوده است؛ یعنی به اندازه هزینه غذای گردشگران خارجی در ترکیه!
به گزارش توربو نیوز، نتایج نظرسنجی‌ها نشان می‌دهد، بیش از ۸۸ درصد گردشگران در جهان، آشنایی با سبک‌های مختلف آشپزی و خوردن غذاهای سنتی کشورهای مختلف را از مهمترین فاکتورهای سفر می‌دانند.
سازمان گردشگری جهانی وابسته به سازمان ملل هم پیش از این اعلام کرده بود، ۳۰ درصد درآمد کل گردشگری جهان وابسته به صنایع غذایی است. هر گردشگری که ترکیه را به عنوان مقصد خود انتخاب می‌کند، حدود ۱۵۷ دلار برای خرید غذا و نوشیدنی هزینه می‌کند. هدف صنعت گردشگری این کشور رسیدن به ۲۵۰ دلار برای هر گردشگر است.
مسئولان ترکیه‌ای برای دستیابی به این هدف، برنامه‌ریزی کرده‌اند و چند راه اصلی را پیشنهاد کرده‌اند. آنها معتقدند که ترکیه باید نقشه غذایی داشته باشد و محل‌های فروش غذاهای مختلف را روی آن معرفی کند. برگزاری جشنواره‌های غذا و ارائه رشته‌های مربوط به غذاهای ترکیه‌ای از دیگر راه‌حل‌های پیشنهادی است.
جالب اینکه آمارها نشان می‌دهد هر شهروند ترکیه‌ای که به عنوان گردشگر از این کشور خارج می‌شود، به طور میانگین ۱۹٤ دلار برای خرید غذا هزینه می‌کند.
براساس گزارش‌های موجود، در سال گذشته میلادی ۷ میلیون و ۹۸۰ ترک به کشورهای دیگر سفر و در کل ۵ میلیارد و ٤۷۰ میلیون دلار هزینه کردند که از این میزان یک میلیارد و ۵۵۰ میلیون دلار (برابر ۲۸/۳ درصد) در صنعت غذایی خرج شده است. تاکنون ۱۲٤ غذای متفاوت در مؤسسه استانداردهای ترکیه به ثبت رسمی رسیده و ۱۸۵ غذای دیگر در راه ثبت است.

خبر

درخواست رئیس پژوهشگاه میراث از باستان‌شناسان

سال ۹٤ گشایشی نداریم

برای سال آینده نوید درخشانی در جهت افزایش امکانات نشنیدیم. شاید مشکلات ما نسبت به سال ۹۳ کمتر باشد، ولی گشایش زیادی وجود ندارد.
به گزارش مهر، محمد بهشتی، رئیس پژوهشگاه میراث فرهنگی، صنایع دستی و گردشگری گفت: باید در چنین شرایطی از فرصت‌ها استفاده کرد تا به جنبه‌های کیفی بپردازیم و در وجوه نرم‌افزاری باستان‌شناسی تمرکز بیشتری داشته باشیم. امیدوارم سال ۹٤ بتوانیم قدم‌های بعدی را برای برقراری عدل در حوزه باستان‌شناسی برداریم.
وی افزود: نوروز امسال به دلیل کاری که داعش با موزه‌های شمال عراق انجام داد تلخ است. علاقمندان و دوستداران موزه‌دار درخواست دارند که همه مراجع مرتبط با این موضوع فعال شده و در اعتراض به این اوضاع و طلب کردن عزم جهادی، برای جلوگیری از این تخریب‌ها قدم بردارند؛ زیرا در موزه‌ها خسارت‌های زیادی وارد شده است. اگر قرار باشد رفتار داعش تداوم یابد، شاهد تلخی‌های بیشتری خواهیم بود.
بهشتی ادامه داد: همه علاقمندان و میراث‌دوستان از این اتفاق متأثر شده‌اند؛ بخصوص برای ما ایرانی‌ها این موضوع بسیار اتفاق بدی است؛ زیرا آنچه که آسیب دیده است، با ما نسبت نزدیک‌تری دارد.
در طول سال‌هایی که در سازمان فعالیت می‌کردم، یک دغدغه مشترک بین همه باستان‌شناسان وجود داشت. باستان‌شناسان استقرار نداشتن پایگاه خود را محصول رفتاری که از بیرون وارد جامعه می‌شود، می‌دانند. عوامل درونی باستان‌شناسی در مستقر نبودن در جایگاه واقعی آن هم بی‌تأثیر نیست. از همه باستان‌شناسان می‌خواهم تا کمک کنند که برنامه راهبردی در حوزه باستان‌شناسی داشته باشیم و اقدامات و عملیات‌های‌مان را مبتنی بر آن تنظیم کنیم.
وی افزود: نکته دیگر اینکه امتیاز داریم اخلاق حرفه‌ای تدوین و بر آن تأکید شود. در سال‌های گذشته اخلاقیاتی وجود داشت که هیچ‌جا نوشته نمی‌شد، ولی همه رعایت می‌کردند. امروز لازم است دوباره این اخلاقیات تدوین و رعایت شود.

پیام تاریخ، تمدن و فرهنگ مادستان
The Message Of Madestan's History & Civilization & Culture
روزنامه همدان پیام
۸
چهارشنبه ● ۱۳ اسفندماه ۱۳۹۳ ● شماره ۲۳۰۴
حادثه
hadese@hamedanpayam.com

قتل عام اعضای یک خانواده به دست قاتل خاموش

مردی که قصد داشـــت به دیدار برادرش برود متوجه شد اعضای خانواده برادرش از چند روز قبل بر اثر گاز گرفتگی جان باخته‌اند.

به گزارش باشـــگاه خبرنگاران، مردی که قصد داشت پس از مدت‌ها به دیدار برادرش برود، پس از رسیدن به جلوی در خانه برادرش هر چقدر زنگ را به صدا درآورد جوابی نشـــنید، او که بسیار نگران بود و اطمینان داشت برادر و خانواده‌اش در خانه هستند از دیوار بالا رفت که جسد یکی از برادرزاده‌هایش را که ۱۵ ســـال سن داشت در پذیرایی مشاهده کرد و سریعاً نیروها و عوامل آتش‌نشانی را در جریان قرار داد.

مدیرعامل سازمان آتش‌نشانی و خدمات ایمنی شهرداری مشهد هم در این‌باره گفت: با اعلام وقـــوع حادثه به مأموران انتظامی و همچنین ســـامانه امداد و نجات ۱۲۵، بلافاصله مأموران ایستگاه‌های ۲۹ و ۳۸ در ساعت ۱۸ و ۳۰ دقیقه به محل حادثه اعزام شدند. حســـن جعفری بیان کرد: با رسیدن مأموران این سازمان در فاصله زمانی ۵ دقیقه به محل حادثه واقع در بلوار ۲۲ بهمن مشهد، اقدامات لازم برای نجات جان افراد آسیب دیده آغاز شد که متأسفانه مشخص شد بیش از یک هفته از مرگ افراد این خانواده ٤ نفره می‌گذرد.

وی افزود: متأســـفانه در این حادثه تعـــداد ٤ نفر از هموطنان ما از جمله یک زن و یک مرد به همراه ۲ دختر این خانواده جان خود را از دست داده بودند.

جعفری بیان کرد: به دلیل گذشت حداقل یک هفته از زمان فوت این خانواده به منظور بررسی و تحقیقات بیشتر اجساد تمامی اعضای این خانواده با حضور قاضی کشیک به پزشکی قانونی تحویل شد.

بنا بر گزارش خبرنگار ما، پیکر بی‌جان پدر خانواده در حمام، مادر خانواده در آشـــپزخانه، یکی از دختران در اتاق خواب و یکی دیگر در پذیرایی پیدا شد و به دلیل باز بودن شیر آب آشپزخانه و فاسد شدن جسدها صحنه دلخراشی رقم خورده بود.

حادثه در استان

نقش ٤٥ درصدی واژگونی در تصادفات فوتی و جرحی همدان

٤٥ درصد تصادفات فوتی و جرحی در استان همدان در ۱۱ ماهه امسال مربوط به واژگونی خودروها بوده است.

رئیس پلیس راه اســـتان همدان گفت: درصـــد واژگونی خودروها در اســـتان در طول ۱۱ ماهه امسال از میانگین کشوری بسیار بیشتر است.

مهدی شـــاکری افزود: در روز جمعه هشتم اسفندماه سال‌جاری یک فقره واژگونی خودرو در مسیر جاده غار علیصدر داشتیم که راننده ۳۹ ساله این خودرو مجروح شد.

وی ادامه داد: همچنین سرنشـــین این خودرو که ۷۰ ساله بود به دلیل نبســـتن کمربند هنگام غلت‌خوردن خودرو از ماشین به بیرون پرتاب شد و در دم فوت کرد.

شاکری خاطرنشان کرد: مسیر جاده غار علیصدر از مسیرهای پرتردد در استان همدان محسوب می‌شود که در تعطیلات پایان هفته، فصل بهار و تابستان نیز حجم زیادی از خودروها از این مسیر عبور می‌کنند. بنابراین توصیه می‌شود شـــهروندان هنگام عبور از این مسیر قوانین رانندگی را رعایت کنند.

وی یادآور شـــد: دلیل اصلی واژگونی این خودرو تخطی از سرعت مطمئنه بوده است و شـــهروندان باید هنگام نشستن بر روی صندلی خودرو نخســـتین کاری که انجام می‌دهند این باشد که کمربند ایمنی خود را ببندند.

شـــاکری تأکید کـــرد: مســـیرهای مواصلاتی روســـتایی در بین جاده‌های همدان عریض نبوده اســـت. بنابرایـــن رانندگان نباید تصـــور کنند که در اتوبان قـــرار دارند؛ زیرا حادثه در یک لحظه به وقوع می‌پیوندد.

وی گفت: حداکثر سرعت محورهای روستایی در روز باید ۸۵ و در شب ۷۵ کیلومتر باشد.

حادثه در ایران

سوزاندن اعضای خانواده برای رسیدن به دختر مورد علاقه

پســـر خانواده بـــه دلیل پافشـــاری بر ازدواج بـــا فردی که خانـــواده مخالف او بوده اســـت، منزل پدری خـــود را به آتش کشید.

فرمانـــده انتظامی شهرســـتان در گز خراســـان رضوی گفت: در پی اعـــلام مرکز فوریت‌های پلیســـی ۱۱۰ مبنی بـــر یک مورد آتش‌ســـوزی عمدی یک باب منزل، مأمـــوران انتظامی به محل حادثه اعزام شدند.

حسین‌علی دهقان افزود: در بررسی اولیه مأموران مشخص شد فرزند خانواده به دلیل پافشاری بر ازدواج با فردی که خانواده مخالف او بوده اقدام به چنین کاری کرده است.

وی ادامه داد: در ادامه مأموران "ســـعید" ۲۱ ساله را دستگیر کردند و او در اعترافی صریح گفت که «برای متقاعد کردن خانواده و پافشاری بر روی خواســـته‌ام ۵ ماهی است که از آنها جدا زندگی کرده ام و از عمل خود پشیمانم.»

فرمانده انتظامی شهرستان درگز خراسان رضوی بیان کرد: در پی این حادثه ۵ نفر مجروح شدند و اقلامی از قبیل تلویزیون، فرش، موکت، پرده و... در آتش سوختند.

دهقان ادامه داد: کارشناس آتش‌نشانی میزان خسارت را ۱۵۰ میلیون ریال برآورد کرده است.

وی خاطرنشان کرد: خانواده بنیان امن و ایمن هر فرد برای رسیدن به قله‌های موفقیت اســـت پس وظیفه خطیـــر و بزرگ خانواده و بخصوص پدر و مادر در ابتدا تربیت فرزندان است.

مواد مخدر صنعتی بلای جان جامعه

گرایـــش به مـــواد مخـــدر صنعتی و روان‌گردان‌هـــا و معضلات ناشـــی از آن بلای جان جامعه شده است.

یک جامعه‌شناس و استاد علوم اجتماعی دانشـــگاه تهـــران در این‌بـــاره گفت: در گام نخســـت باید بدانیم و بررســـی کنیم کـــه هـــدف از اجتماعی کـــردن مبارزه با مواد مخدر چیســـت، به عنـــوان مثال کنجکاوی از مهمترین علل مصرف مواد و روان‌گردان‌هاســـت. پس از چند مرتبه مصرف فرد متوجه می‌شود که تأثیر جالب و چندان این مخدرها در سیســـتم بدنی ایجاد نمی‌کنند و همه آن شـــعارها کذب محض بوده است.

بهروز نیکپور با تأکید بر اینکه ریشه‌یابی باورهای نادرســـت برای مقابله اجتماعی با اعتیاد ملزم و ضروری اســـت، افزود: از دیگر باورهای نادرســـت آن است که فرد در شـــرایط خاص از جمله شب امتحان و میهمانی یکبار مـــواد مخدر صنعتی و روان‌گردان‌ها را مصرف می‌کند و به خود قول می‌دهد که دیگر تکرار نشـــود، ولی تجربه نشان داده است که بیشتر افرادی که بعدها به معتادان خیابانی تبدیل شـــده‌اند، ابتـــدا در یـــک میهمانی یا بـــرای فرار از یک شـــرایط خاص مواد مخدر مصرف کرده‌اند، بنابراین اســـتفاده از مواد مخدر در هیچ شـــرایطی و به هیچ دلیلی درست نیست.

این استاد دانشگاه علوم اجتماعی با هشدار به اینکه ســـن اعتیاد رو به کاهش اســـت، بیان کـــرد: اکنون با توجه به در دســـترس بودن مخدرهای صنعتی و روان‌گردان‌ها که مانند نقل و نبات می‌توان آنها را تهیه کرد، آسیب‌های اجتماعی، نابسامانی خانواده و... موجب شده است که نوجوانان بیشتری در معرض معتاد شدن قرار بگیرند.

نیکپـــور اضافه کـــرد: بایـــد برنامه‌ها و طرح‌های اساســـی اتخاذ شود تا از همان دوران نوجوانـــی، افـــراد را از باورهای نادرســـت در زمینه مصـــرف مواد مخدر صنعتی و روانگردان‌ها و عوارض سوء آن آشنا کرد و تقویت مهارت "نه گفتن" در برابر تعارف‌های دوستانه یا اعضای معتاد خانواده هم در پیشـــگیری اولیه از اعتیاد بسیار مؤثر است.

این جامعه‌شـــناس با اشـــاره به اینکه در بحث اجتماعی شـــدن مقابله بـــا اعتیاد، بایـــد در حوزه پیشـــگیری اولیه از اعتیاد بســـیار کار کرد و آن را محور اصلی این رویکرد قرار داد، اظهار کرد: برای کسانی که معتاد شـــده‌اند، کار چندانی نمی‌توان انجـــام داد و فقط می‌تـــوان آنها را درمان کرد، جامعه مورد هدف ما بیشتر نوجوانان و جوانانی هســـتند که هنوز مصرف مواد مخدر صنعتـــی و روان‌گردان‌ها را تجربه نکرده‌اند، باید اقدامات پیشگیرانه را بیشتر معطوف به این گروه کرد.

نیکپور بـــا انتقـــاد از اینکـــه برخی از والدین یـــا اعضای خانـــواده، توجهی به کشـــیدن ســـیگار و یا قلیان از سوی نوجوانـــان و جوانان خـــود نمی‌کنند، گفـــت: این ۲ عنصر زمینه‌ســـاز گرایش به ســـمت مصرف مواد مخدر صنعتی و روان‌گردان‌هاســـت، باید والدین را آگاه کـــرد که مضرات قلیان یا ســـیگار کمتر از مواد مخدر نیســـت و دروازه ورود به اعتیاد است.

وی ادامه داد: بســـیاری از ناهنجاری‌ها و آســـیب‌های اجتماعی در جامعه، ناشی از ناآگاهی و بی‌توجهی به این معضل است، سال‌های زیادی است که اعتیاد گریبانگیر بســـیاری از مردم شده اســـت و وقتی در کوچه، محلـــه، بـــازار و مکان‌های دیگر معتـــاد را با ظاهر زشـــت و حتی در عین مصرف می‌بینیم، فقط با دیدن این مسأله اظهار تأسف می‌کنیم، در حالی که وظیفه تک‌تک افراد جامعه است که در قبال آن احساس مسئولیت و در مقابله و پیشگیری از این معضل تلاش کنیم.

این استاد دانشـــگاه علوم اجتماعی تهران تأکید کرد: برای تحقق رویکرد اجتماعی مقابله با اعتیاد باید مسئولان و مردم با تمام وجود و توان حساب شده حرکت کنند، مبارزه با این معضل موضوع آسانی نیست که بتوان یک شبه راه موفقیت را طی کرد، بلکه نیاز به هـــدف، باور، برنامه، تحقیق، آموزش و پیشگیری دارد.

راهکار ارتقای امنیت بیشتر در بانکداری الکترونیک

به منظور ایجـــاد امنیت در خدماتی که به صورت الکترونیک به شـــهروندان ارائه می‌شـــود لازم اســـت که کاربر و ســـامانه ارائه‌دهنـــده خدمـــات الکترونیک، هر ۲ به ارتقـــای دانش و امنیت لازم توجه و اهتمام داشته باشند.

رئیس پلیس فتای انتظامی استان همدان در گفت‌وگو با خبرنـــگار پایگاه خبری پلیس همدان در پاســـخ به این سؤال که آیا دانش کاربران به منظور دریافت خدمات بانکداری الکترونیک به تنهایی کافی است؟ گفت:

بـــه منظور ایجاد امنیـــت در خدماتی که به صـــورت الکترونیـــک به شـــهروندان ارائه می‌شـــود لازم اســـت که کاربر و ســـامانه ارائه‌دهنـــده خدمـــات الکترونیک، هر ۲ به ارتقـــای دانش و امنیت لازم توجه و اهتمام داشته باشند. از طرفی افراد سودجو رمزهای ایســـتای کاربران را به شـــیوه‌های مختلف به ســـرقت می‌برند و به نوعـــی می‌توانند خودشـــان را به عنوان صاحب حســـاب از سیســـتم‌های امنیتی بانک‌ها عبور دهند، بر همین اساس به نظر می‌رسد دانش کاربران به تنهایی نمی‌تواند امنیت اطلاعات کاربران را برقرار کند.

اکبـــر امینـــی در خصوص افزایـــش امنیت مشـــتریان بانک‌ها گفت: از آنجایی که مبنای کار سیستم‌های بانکداری الکترونیک بر پایه ارائه خدمات به صاحبان واقعی حساب است؛ بنابراین احرازهویت کاربـــران از روش‌های مختلـــف باید به صورت دقیق انجام شـــود، یکی از این روش‌ها اســـتفاده از دستگاه تولید رمز یکبارمصرف (OTP) اســـت، همان‌طور که اشاره شد رمزهای ثابت می‌توانند با صرف زمان و تلاش افراد غیرمجاز و بی‌دقتی کاربران افشا و یا دزدیده شوند.

این مقام ارشد انتظامی استان در رابطه با مزایا و نحوه استفاده این دستگاه‌ها اظهار کرد: از جمله مزایای استفاده از این دستگاه می‌توان به ۱- تشـــخیص هویت قـــوی ۲- امکان نداشتن دسترسی افراد سودجو و غیرمجاز به حساب مشـــتریان ۳ - افزایش امنیت در انجام تراکنش‌های آنلاین اشاره کرد.

این ســـرویس به صـــورت یک دســـتگاه سخت‌افزاری توســـط بانک‌ها به مشتریان ارائه می‌شـــود البتـــه با توجه بـــه ویژگی "USSD" (ارســـال پیـــام از طریـــق کد دستوری) در تلفن‌های همراه این سرویس نیز قابل دریافت اســـت. سیســـتم "OTP" مبتنی بر تلفن همراه دارای مزایای بیشتری نسبت به استفاده از دستگاه‌های جانبی است که به عنوان نمونه می‌تـــوان به مزایای زیر اشاره کرد:

۱- نیاز نبودن به حمل دســـتگاه اضافی ۲- کاهش مخاطره کاربران در نگهداری دستگاه ۳- کاهش هزینه‌هـــا ٤- مقبولیت و اعتماد کاربران

Vakil@hamedanpayam.com

حقوق

▪ پاسخ به پرسش‌های حقوقی

سـؤال: شخصی مغازه‌ای را خریداری می‌کند و ثمن را کلاً به فروشـــنده می‌پردازد و خریدار متوجه می‌گردد که ملک در مســـیر بوده و در طرح فضای ســـبز بوده است به علاوه فاقد پروانه ســـاخت بوده است و اینکه در کمیسیون ماده ۱۰۰ شهرداری نیز پس از عقد بیع حکم تخریب مغازه را به اســـتناد تبصره‌های ۱ و٦ ماده ۱۰۰ قانون شهرداری‌ها صادر کرده اســـت. حال خریدار چـــه اقدامات حقوقی را می‌تواند انجام دهد؟

پاســـخ: الف) طبق ماده ۳٤۸ قانون مدنی بیع چیزی که منفعت عقلایـــی نـــدارد یا بایع قدرت بر تســـلیم ندارد باطل اســـت طبق ماده ۲۰۰ هر گاه اشـــتباه در موضوع معامله باشـــد عقد باطل اســـت، در پرونده مطروحه چـــون ملک برخلاف اصول شهرســـازی ساخته شده و اینکه اساســـاً ملک به صورت غیر قانونی احداث گردیده اســـت؛ بنابراین فروشـــنده قدرت بر تســـلیم مبیع را نداشته است؛ زیرا تســـلیم در صورتی صحیح اســـت که خریدار بتواند تمامی انتفاعـــات را از مورد معامله داشـــته باشد. در ســـؤال مطرح شـــده خریدار نمی‌تواند عملاً انتفاعی از مغازه داشـــته باشـــد پس خریدار می‌تواند به استناد مالکیت نداشـــتن و منفعت عقلایی نداشتن مبیع و قابل تسلیم نبودن مبیع تقاضای اعلان بطلان معامله و اســـترداد ثمن را از دادگاه کنـــد. در ضمن هرگاه خریـــدار بابت مغازه هزینه‌هایی از بابت تعمیر و... کرده باشـــد می‌توانـــد از باب قاعده اقدام از فروشـــنده خســـارات وارده را مطالبه ننماید؛ زیرا فروشنده بـــا فروش ملک فاقد پروانه و اســـتحداثی غیرقانونی مســـبب ورود خســـارت به خریدار شده است و از باب قاعده بایست خسارات وارده به خریدار را جبران کند.

سؤال: این‌جانب یک باب خانه کلنگی به متراژ ۱۰۰ متر مربع داشتم و در آن با خانواده‌ام زندگی می‌کردم با توجه به قدیمی بودن خانه با اخذ مبلغی وام اقدام به اخذ مجوز از شهرداری و تخریب خانه جهت ساخت واحد مسکونی نوساز کردم که متأسفانه یکی از طلبکاران بابت طلب خود آن را توقیف کرده است من چه کاری می‌توانم انجام دهم؟

پاســـخ: اگر به جز ملک موصوف مسکن دیگری نداشته باشید و قبلاً نیز در آن ســـکونت داشته‌اید و بابت بازسازی و نوسازی آن را تخریب کرده‌اید، همچنان جزو مســـتثنیات دین بوده است و قابل توقیف نیست.

ســـؤال: با سلام، حدود ۱۰ روز پیش این‌جانب بدون علت و به دلایل واهی مورد ضرب و شـــتم و فحاشی از طرف همسرم قرار گرفتم و با مراجعه به پزشکی قانونی مشخص شد استخوان مچ دست و دماغ این‌جانب شکسته است، اما شـــوهرم منکر ضرب و شتم است حال با توجه به اینکه در منزل کسی نبوده است و من شاهدی ندارم چگونه می‌توانم به حقوق خود برسم؟

پاسخ: به موجب ماده ۲٥٤ قانون مجازات اسلامی مصوب ۱۳۷٥ (اصلاحی مورخ ۱۳۸۰/۱۰/۲۳) که در قانون مجازات اســـلامی مصـــوب ۱۳۹۲ در مـــاده ٤٥٦ آمده اســـت و تبصره‌های آن در جنایت بـــر اعضا و منافع اعم از عمدی و غیرعمدی در صورت لوث و فقـــدان ادله مجنی علیه می‌تواند با اقامه قســـامه جنایت مـــورد ادعا را اثبـــات و دیه آن را مطالبه کنـــد و نیز با عنایت به نظریه مشـــورتی ۷/۸۳ مورخ ۱۳۸۳/۳/۱٦ اداره کل امور حقوقی قـــوه قضاییه اصطلاح جراحات مورد نظر مقنن شـــامل هر نوع آســـیب بدنی منجر به شکستگی استخوان دانسته شده است؛ لذا در صـــورت لوث و فقدان ادله مجـــروح صرف‌نظر از مرد یا زن بودن می‌تواند قسم بخورد و با قسم دعوی ثابت می‌شود و صرفاً موجب پرداخت دیه است.

لطفاً ســـؤالات و پیشـــنهادات و انتقادات خـــود را از طریق ســـامانه پیامکی ۱۰۰۰٦۰٦٦ و یا آدرس الکترونیکی vakil@hamedanpayam.com و یـــا از طریق شـــماره تلفن ۰۸۱۳۸۲٦۱٥۸۷ همه روزه از ســـاعت ۱۰ تـــا ۱٤ با ما در میان بگذارید.

سودوکو ۲۳۰۴

	4			9		1		
					4			8
5	3	6		8				
				4	9		5	
	9	1				6		4
			7					
8				1				
	6					9	1	7
		5			6			

پاسخ‌های شماره قبل

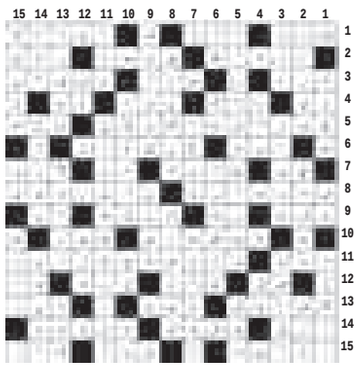

۴	۱	۳	۵	۲	۶	۷	۹	۸
۷	۸	۵	۱	۹	۴	۳	۲	۶
۶	۹	۲	۸	۷	۳	۱	۵	۴
۱	۶	۷	۲	۸	۹	۵	۴	۳
۲	۳	۴	۶	۱	۵	۹	۸	۷
۸	۵	۹	۳	۴	۷	۶	۱	۲
۵	۷	۸	۴	۶	۱	۲	۳	۹
۳	۴	۶	۹	۵	۲	۸	۷	۱
۹	۲	۱	۷	۳	۸	۴	۶	۵

جدول ۲۳۰۴

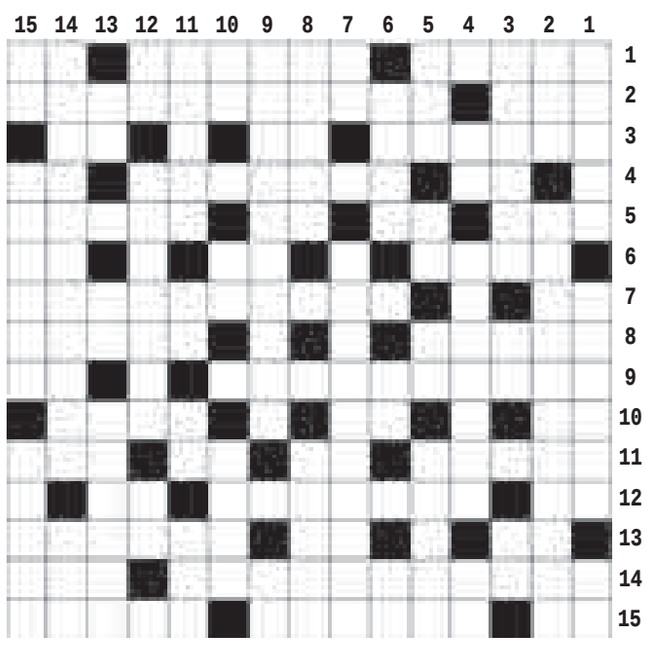

افقی

۱- دســـتگاه نمایش - تابناک - واحد بازی تنیس ۲- شیوا - هندی ۳- نام یکی از سرداران بزرگ کوروش - علامت جمع فارسی - دهان عرب ۴- جنس قوی! - هار - بله لاتین ۵- سنگ سبز قیمتی - گوشت ترکی - ضربه سر - خواهر و برادر غیراصلی ۶- حاشیه کتاب - طاقچه قدیمی - مادر لر ۷- زمین ترکی - نک ۸- جمعه - مادر فریدون ۹- پادشـــاه بزرگ ایرانی - آبکی ۱۰- خشـــکی - رایحه - زبان مردم کشور افغانســـتان ۱۱- عامل بیماری زا - دل آزار کهنه - بیماری واگیردار - گندم ســـوده ۱۲- از غصه مردن - موج مزاحم - نوعی زغال ســـنگ ۱۳- محل ورود - از حروف یونانی - حذر ۱۴- ســـوردادن - دعای زیر لب ۱۵- خون و نفس - فندک - حیوانی که در آتش نمی سوزد

عمودی

۱- از بنادر پاکســـتان - مراســـم تذکره - کلاه الف ۲- خویشاوندی - بلدیه ۳- وب سایت - مساوی عامیانه - طریق کوتاه ۴- مروارید - دامن کوتاه - من و تو ۵- سخن شـــیوا - غذای ساده - خدای درویش - گاز دستی خودرو ۶- وجب - زمان خواب - سایه گاه ۷- راندن مزاحم - بخس ۸- صومعه نشین - حرکت کردن باد ۹- هو - نفس بلند ۱۰- لیل - موی مجعد - مرکز فرماندهی ۱۱- باور قلبی - محصول صابون - گذر گاه رود - کالا و متاع ۱۲- کلام معتبر - مورد - همراه شـــلوار ۱۳- خورشید - لنگه بار - هنوز ۱۴- نویســـنده کتاب سووشـــون - پودر گندم ۱۵- علامت بیماری - از شهرهای گیلان - آواره و سرگردان

پیام تاریخ، تمدن و فرهنگ مادستان
The Message Of Madestan's History & Civilization & Culture
روزنامه همدان پیام
۹
چهارشنبه ● ۱۳ اسفندماه ۱۳۹۳ ● شماره ۲۳۰۴
جامعه
ejtemaei@hamedanpayam.com

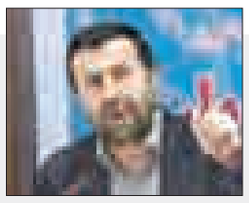

۲۰۰ هزار نیازمند و معلول پشت نوبت بهزیستی

رئیس سازمان بهزیستی از پشت نوبت بودن ۲۰۰ هزار نیازمند و معلول خبر داد و گفت: سال آینده این افراد تحت پوشش سازمان قرار می‌گیرند.
همایون هاشمی در گفت‌وگو با مهر با بیان این مطلب افزود: براساس ماده ۳۹ قانون برنامه پنجم توسعه سالانه باید زمینه خروج ۱۰ درصد از افراد تحت پوشش از سازمان بهزیستی فراهم شود و در همین رابطه از محل جابجایی و حذف برنامه‌های کم اثر توانستیم همین تعداد را با توانمندسازی از چرخه حمایت خارج و افراد جدید جایگزین آنها کنیم.

ورود دانش‌آموزان به بخش صنعت

دبیرکل شورای عالی آموزش‌وپرورش از تفاهم‌نامه همکاری بین وزارت آموزش‌وپرورش و وزارت صنعت، معدن و تجارت خبر داد.
مهدی نوید ادهم اظهار کرد: استفاده از ظرفیت صنعت و آموزش‌وپرورش در سال‌های اخیر مطرح و در نهایت منجر به انعقاد تفاهمنامه بین این ۲ وزارتخانه شده است تا از ظرفیت دانش‌آموزان در بخش صنعت استفاده کنیم.

نظام ثبت حوادث کشور بازنگری می شود

رئیس گروه پیشگیری از حوادث مرکز مدیریت بیماری‌های غیرواگیر وزارت بهداشت، از بازنگری نظام ثبت حوادث کشور در آینده خبر داد.
به گزارش مهر، علیرضا مغیثی گفت: هدف از برگزاری این همایش تبادل نظر با کارشناسان مسئول پیشگیری از حوادث معاونت‌های بهداشتی دانشگاه‌های علوم پزشکی کشور در زمینه فرایند، راهکارها و فعالیت‌های جدید برنامه‌های پیشگیری از حوادث در راستای طرح تحول نظام سلامت است.

دزدی که روی شاه‌دزدها را سفید کرد!

غفلت مسئولان همدان از به یغما رفتن حقوق مستضعفان

این روزها بازار اخبار مربوط به "اختلاس" داغ داغ است. خبرهایی که چندان خوشایند نیست، اما با کمال تأسف واقعیت دارد و باید باورشان کرد.
به گزارش نافع، اینکه واژه "اختلاس" از چه زمانی وارد ادبیات پارسی شد؛ به طور دقیق مشخص نیست، اما نگاهی گذرا به تاریخچه کلاهبرداری‌های این‌چنینی در ایران نشان می‌دهد که این واژه، عمر زیادی نداشته و تقریبا نوظهور است؛ هرچند در این مدت کوتاه توانسته جزو خبرسازترین موضوعات خبری ایران باشد.
نخستین مجرم اقتصادی اعدامی در تاریخ جمهوری اسلامی ایران، "فاضل خداداد"، بازرگان ایرانی بود که به اتهام تبانی با کارمندان بانک صادرات ایران و ۱۲۳ میلیارد تومان اختلاس از این بانک یکم آذر ۱۳۷٤ اعدام شد.
وی تا شهریور ۱۳۹۰ رکورددار اختلاس در ایران بوده و پس‌از او "مه‌آفرید امیرخسروی" بود که با اختلاس ۳ هزار میلیارد تومانی خود، متهم بزرگترین اختلاس مالی در ایران شد.
بابک زنجانی نیز در سال ۹۲ خبرسازترین فرد در این زمینه بود. وی یک متخلف اقتصادی است که توانسته با استفاده از رانت‌های دولتی ۱۳ هزار میلیارد تومان از درآمدهای حاصل از فروش نفت را به غارت برده و از این مبلغ کلان در کشورهای خارجی و خاورمیانه سرمایه‌گذاری کند.

کلاهبردارانی که گوی سبقت را از زنجانی ربودند

شاید زمانی که خبر اختلاس چند هزار میلیاردی "بابک زنجانی" و "مه‌آفرید امیرخسروی" را می‌خوانید با خود فکر می‌کردید که بزرگترین کلاهبرداران و مفسدان اقتصادی نظام هستند، زیرا با استفاده از روش‌های غیرقانونی و جعل اسناد و مدارک، میلیاردها پول را از سیستم بانکی کشور خارج کرده بودند، اما در روزهای گذشته خبری در رسانه‌ها منتشر شد که نه‌تنها همگان را به حیرت واداشت بلکه موجبات تألم و رنجش مردم را فراهم آورده و قلبمان را به درد آورد.
دو سه روز پیش بود که مدیرکل کمیته امداد امام خمینی(ره) استان همدان -که البته با سؤال یکی از خبرنگاران غافلگیر شد- خبر از اختلاس میلیاردی در یکی از ادارات کوچک این نهاد خبر داد و گفت که یکی از کارمندان کمیته امداد در تویسرکان با سوءاستفاده از شغل خود توانسته است ۱۲ میلیارد ریال پول متعلق به مددجویان را به حساب شخصی خود واریز کند. این شخص، ساز و کاری را ترتیب داده بود که رقم واقعی تسهیلاتی که برای خودکفایی مددجویان درنظر گرفته شده بود به دست آنها نرسیده و در واقع مبلغی از این تسهیلات برای خودش باقی می‌ماند.
ار قضا ۳ نفر دیگر از کارکنان این نهاد نیز با وی همدست بوده و به مدت ٦ سال یعنی از سال ۸۷ تا ۹۳، حقوق قشری مستضعف و رنج‌کشیده که پناهی جز خدا ندارند را به یغما می‌برد.
اگرچه رقم این اختلاس و کلاهبرداری در برابر سودجویی‌های "زنجانی" و "مه‌آفرید" بسیار ناچیز است، اما فراموش نباید کرد که آنها ازشبکه بانکی برداشت کرده و اینها سرمایه اندک کودکان یتیم و زنان بی‌سرپرست و پیران و سالخوردگان را به تاراج برده و این درست، عمق فاجعه را نشان می‌دهد.
به‌راستی چگونه می‌توان باور کرد؛ افرادی که قرار است به عنوان مددکار و یاری‌دهنده مستضعفان و دردمندان قدم بردارند؛ دست به چنین اقدامات شرم‌آوری زده و آن را حق مسلم خود بدانند؟!
سال‌ها پیش و در روزگاران بسیار دور، گروهی به نام "عیاران" وجود داشتند که شعارشان این بود: "از ثروتمندان بگیرید و به فقرا ببخشید"، اما حالا و در روزگار نه‌چندان مهربان ما که زرق و برق دنیا چشم بسیاری‌ها را کور کرده، آدم‌هایی پیدا می‌شوند که از فقرا می‌دزدند تا خود غنی شوند!
این افراد، چشم وجدان خود را به روی دست‌های پینه‌بسته و قامت‌های شکسته و سفره‌های خالی بسته و با سبقت گرفتن از امثال "بابک" و "مه‌آفرید"، روی شاه‌دزدها را سفید کردند!
این کلاهبرداران دست در جیب فقرا کرده و حاصل ماه‌ها دوندگی و تلاش صدها خانواده نیازمند که نیت خودکفا شدن را داشتند؛ ظالمانه غارت کرده و آسوده سر بر بالین گذاشتند!
مدیرکل کمیته امداد همدان البته از دستگیری و زندانی شدن این فرد کلاهبردار و اخراج ۳ همدست وی در چند ماه گذشته نیز خبر داد و گفت: "این فرد ترتیبی داده بود که پرونده دریافت تسهیلات خودکفایی مددجویان از شبکه نظارت و بازرسی پنهان بماند"!

نقاط مبهم پرونده اختلاس میلیاردی در کمیته امداد تویسرکان

اینکه این کلاهبرداری چطور و با همکاری چه کسانی صورت گرفته و چرا پس از این همه سال فاش شده است، بماند؛ اما در این خبر چند نقطه مبهم باقی مانده که امیدواریم مسئولان استان، پاسخ روشن و قانع‌کننده‌ای برای آن داشته باشند:
۱- این ۱۲ میلیارد ریال مربوط به چند پرونده بوده و چند خانواده نیازمند از این ماجرا متضرر شده‌اند؟
۲- چگونه امکان دارد صدها پرونده به مدت ٦ سال از نگاه بازرسان که نگاهبانان حقوق مردمند؛ پنهان بماند و کسی متوجه نشود؟ آیا این موضوع، اهمال و کوتاهی افرادی که در این چند سال به عنوان بازرس در این نهاد خدمت می‌کرده‌اند را نمی‌رساند؟ آیا اداره کل بازرسی استان و مدیران وقت این اداره پاسخی برای ما دارند؟
۳- مدیران وقت کمیته امداد تویسرکان در این ٦ سال، معاونان وقت خودکفایی و اشتغال کمیته امداد استان و مدیران کل وقت این اداره چطور متوجه اختلاسی بزرگ در اداره‌ای کوچک نشده و تا این اندازه از زیرمجموعه خود غفلت کرده‌اند؟
٤- از طرف دیگر متقاضیان دریافت تسهیلات خودکفایی از طرف کمیته امداد به بانک ملی معرفی می‌شده‌اند که مسلماً بانک نیز بازرسان و کارشناسان ویژه خود را دارد؛ حال سؤال این است که چرا این کلاهبرداری از نگاه آنها نیز دور مانده است؟
۵- نکته دیگر اینکه طبیعتاً پس از تشکیل پرونده، رقم وام خودکفایی باید به حساب شخصی مددجو واریز شود که در این صورت، امکان دستبرد برای افراد سودجو وجود ندارد؛ پس چگونه این کارمند کلاهبردار کمیته امداد توانسته مبلغی از پول‌ها را برای شخص خود برداشت کند؟
٦- از همه مهمتر، حال که دست دزدها رو شده و کلاهبرداران دستگیر شده‌اند باید این موضوع روشن شود که آیا مددجویان دردمند به عنوان "قربانیان" این فساد اقتصادی باید اقساط وامی را به صورت کامل بپردازند که بخشی از آن را دریافت نکرده‌اند؟ آیا مبالغ اختلاس شده به دست تک‌تک آنها خواهد رسید یا پول‌ها به حساب کمیته امداد واریز خواهد شد؟
اینها و ده‌ها سؤال دیگر از نقاط مبهمی است که صبورانه انتظار می‌کشیم تا مسئولان کمیته امداد و سایر دست‌اندرکاران امر به آن پاسخ دهند.
نکته دیگر اینکه متأسفانه کمیته امداد، دستگاه قضایی و استاندار به عنوان نماینده ارشد دولت در استان، این موضوع را پنهان کرده و صادقانه با مردم سخن نگفته‌اند. افراد سودجو همه جا وجود دارند و اینکه یک کارمند در نهادی چون کمیته امداد، دست به کار خطایی بزند از تقدس و جایگاه والای این نهاد به عنوان یادگار ارزشمند بنیان‌گذار کبیر انقلاب در بین مردم نمی‌کاهد؛ زیرا همیشه "مشت نمونه خروار نیست"، اما اعلام این خبر دست‌کم می‌توانست خانواده‌های نیازمندی که در این ماجرا متضرر شده بودند یا آنها که در نوبت وام بودند را هشیار کند.
جای تأسف است که مسئولان ما به جای شفاف سخن گفتن با ملت و بیان واقعیت‌ها با دلایل غیرمنطقی چون ضربه دیدن نهاد، کاهش کمک‌های مردمی و... به توجیه رفتار محافظه‌کارانه خود پرداخته و مشکلی بر مشکلات موجود می‌افزایند!
بی‌شک اگر این کلاهبرداری‌ها در اسرع وقت به مردم اطلاع داده شود؛ موجب آگاهی مردم و دور ماندن از دام "گرگ‌هایی در لباس میش" می‌شود!
از طرف دیگر امیدواریم دستگاه قضا، مجازات متناسب با این جرم و خیانت به اعتماد ملت و حقوق فقرا و بیچارگان را برای کلاهبرداران مقرر کرده و تنها به زندان و اخراج بسنده نکند! شاید اگر چون برخی کشورهای همسایه مجازات‌های سنگین‌تری چون اعدام و قطع دست برای این افراد در نظر گرفته می‌شد؛ امروز شاهد این همه فساد اقتصادی و اختلاس و دزدی در شبکه اداری نظام جمهوری اسلامی ایران نبودیم.

فرمایشات امام(ره) درباره فقرا را بازخوانی کنید

در پایان، توجه شما را به سخنانی گران‌قدر از بنیان‌گذار کبیر انقلاب خطاب به مسئولان کشور در حمایت از حقوق مستضعفان و دردمندان جلب می‌کنیم؛ باشد که تلنگری باشد برای آنهایی که ساده و بی‌تفاوت از کنار این موضوع گذشته و قشرهای مظلوم و بدون پشتوانه را تنها می‌گذارند.
حضرت امام خمینی(ره) در این‌باره گفته‌اند: "مستمندان و فقرا و دورافتاده‌ها در صف مقدم جامعه هستند و همین‌ها و همین زاغه‌نشینان و همین حاشیه‌نشینان و همین محرومان بودند که این انقلاب را به ثمر رساندند. اینها بودند که از همه چیز خودشان در راه اسلام عزیز در رژیم سابق گذشتند و الان همه مشغولند.
همین‌ها هستند که در جبهه‌ها مشغول به فداکاری هستند و جوان‌های همین‌هاست که در سرتاسر کشور، داخل و در خارج کشور مشغولند برای تأیید اسلام و ملت شریف ایران، قدر یک همچو جوانان و قدر یک همچو خانواده‌هایی که این جوانان را تحویل جامعه داده‌اند؛ می‌دانند و عمده این است که در پیشگاه خدای تبارک و تعالی یک درخشندگی خاص این افراد دارند. اگر نبود همت این محرومان و همت این روستاییان و همت این جنوب شهری‌ها نبود، نه رژیم سابق ظلمش از بین رفته بود و نه ما در مقابل مشکلات می‌توانستیم مقاومت‌کنیم.
آنها لایق این هستند که ما با تواضع به خدمت آنها برویم و برای آنها خدمت کنیم. همه ما خدمتگزار آنها باید باشیم. آنها بر کشور ما منت دارند که اسلام عزیز را در این کشور حاکم کردند. ما و شما برای آنها کاری نمی‌کنیم، آنها ما را رساندند به آنجایی که بتوانیم در مقابل همه قدرت‌ها بایستیم و سرفراز باشیم".

تأیید سرپرست کمیته امداد امام(ره) کشور

اختلاس ۱۲ میلیاردی در کمیته امداد تویسرکان صحت دارد

سرپرست کمیته امداد امام خمینی(ره) ضمن تأیید اختلاس ۱۲ میلیارد ریالی در واحد تویسرکان این نهاد گفت: رقم قطعی این اختلاس مشخص نیست اما رقم‌هایی از قبیل ۱۲ میلیارد ریال عنوان شده که در حال حاضر دستگاه‌های نظارتی و قضایی در حال رسیدگی به این موضوع هستند.
به گزارش ایسنا، حسین انواری در نشست خبری خود در این رابطه افزود: در فضای خدماتی گسترده‌ای نظیر کمیته امداد که خدمات ریز و جزیی به مددجویان ارائه می‌شود احتمال خطا وجود دارد اما دستگاه‌های نظارتی مثل سازمان بازرسی و اطلاعات استان پیگیری‌های لازم را در خصوص این موارد انجام داده‌اند تا این خطاها به حداقل برسند.
وی همچنین ضمن تأکید بر اینکه حساب‌های کمیته امداد علاوه بر دستگاه‌های نظارتی و اطلاعاتی توسط دفتر رهبری نیز حسابرسی می‌شود نیز گفت: در این صورت امکان خطا بسیار کاهش یافته است و ما تاکنون حساب‌های مقبولی داشته‌ایم.
انواری ادامه داد: میزان اختلاس صورت گرفته تا آنجایی که مشخص شده است به خزانه امداد برگشته و شایان ذکر است که این اختلاس به صورت قطره چکانی از ۲ یا ۳ سال گذشته صورت گرفته و در سطح کارشناسی بوده است.
سرپرست کمیته امداد اظهار کرد: با متخلفان شناسایی شده در واحد تویسرکان برخورد شد و آنها روانه زندان شدند.

تماس مستقیم با شوینده‌ها ریسک ابتلا به اگزمای پوستی را افزایش می‌دهد

عضو انجمن پوست ایران گفت: تماس مستقیم با شوینده‌ها و مواد محرک به‌ویژه در زنان ریسک ابتلا به اگزمای پوستی را افزایش می‌دهد.
افشار رمضانپور با اشاره به اینکه اگزما نوعی واکنش التهابی پوست است که به صورت سوزش، قرمزی، خارش و ترک خوردگی نمایان می‌شود، افزود: در مواقع شدید نیز این بیماری به صورت دانه‌های آبدار در پوست نمایان می‌شود.
وی اظهار کرد: اگزما انواع مختلفی دارد که متناسب با شرایط محیطی و فعالیت‌های افراد ظهور و بروز می‌یابد.
رمضانپور در گفت‌وگو با ایرنا، افزود: هم‌اکنون اگزمای تحریکی در مقایسه با اگزمای آلرژیک شیوع بیشتری دارد و در مشاغل خاص و صنعتی اگزمای تماسی تحریکی بیشتر مشاهده می‌شود.
وی اظهار کرد: آلرژیک دست با زمینه‌های ژنتیکی در افراد بروز می‌کند و این بیماری ممکن است از کف دست و یا نوک انگشتان شخص آغاز و با نشانه‌هایی همچون خارش شدید، قرمزی، پوسته پوسته شدن و در برخی موارد نیز با نشانه‌هایی حادتر بروز کند.
این عضو هیأت علمی دانشگاه علوم پزشکی و خدمات بهداشتی و درمانی استان زنجان ادامه داد: اگزمای آلرژیک دست در اثر تماس و شست‌وشوی مداوم با ماده محرکی ایجاد می‌شود و زنان خانه‌دار نیز به دلیل آنکه از شوینده‌های مختلف استفاده می‌کنند، بیشتر در معرض ابتلا به این نوع اگزما قرار می‌گیرند.
رمضانپور با بیان اینکه استفاده از انواع شوینده‌ها در پایان سال بیش از روزهای دیگر است افزود: به کارگیری نکات ایمنی می‌تواند تا حدود زیادی اگزمای پوستی را کاهش دهد.
وی یادآوری کرد: افراد به‌ویژه زنان خانه‌دار هنگام استفاده از شوینده‌های مختلف دستکش نخی به دست کرده و سپس از دستکش نایلونی بر روی آن استفاده کنند.
این متخصص پوست و مو بیمارستان ولی‌عصر(عج) استان زنجان ادامه داد: برای پیشگیری از ابتلا به این نوع بیماری علاوه بر استفاده از دستکش استفاده از کرم و پاک کننده‌های ملایم در طول روز به افراد توصیه می‌شود.
وی ابراز کرد: زنان خانه دار برای کاهش ابتلا به اگزما از شوینده‌های ملایم‌تری استفاده کنند.
رمضانپور خاطرنشان کرد: برای بیماری اگزما از درمان‌های موضعی و خوراکی برای مبتلایان استفاده می‌شود.

سلامت

نگرانی درباره روغن‌های شفاف وجود ندارد

رئیس اداره نظارت و ارزیابی فرآورده‌های غذایی و آشامیدنی با منشأ دامی و دریایی سازمان غذا و دارو گفت: جای هیچ‌گونه نگرانی برای مصرف روغن‌های شفاف وجود ندارد.
به گزارش ایرنا، هومن محمد رئوفی گفت: تولید روغن به روش روغن شفاف در صنعت سراسر جهان در حال گسترش است. اگر با استفاده از این روش، روغن دانه یا میوه، جدا و پالایش نشود، روغن یاد شده، ارزش تغذیه‌ای خوبی، نسبت به روغن‌های تصفیه شده خواهد داشت.
وی با ذکر روش زمستانه به عنوان روشی برای به دست آوردن روغن شفاف، در توضیح این روش گفت: روغن را در مراحل انتهایی تولید، از لوله‌هایی سرد عبور می دهند تا ترکیباتی که در اثر سرد شدن، روغن را کدر می کند، تشکیل و بعد از عبور از فیلترهایی از روغن جدا شود.

نکته

مدیرکل امور آموزشی معاونت منابع انسانی قوه قضاییه:

برگزاری ۳۲۰ دوره آموزش قضات از ابتدای سال ۹۳ در کشور

مدیرکل امور آموزشی معاونت منابع انسانی قوه قضاییه از برگزاری ۳۲۰ دوره آموزش و هم‌اندیشی ویژه قضات از ابتدای سال ۹۳ در سطح کشور خبر داد.
به گزارش فارس، حجت‌الاسلام عاملی اظهار کرد: با توجه به ضرورت آموزش در دستگاه قضایی برنامه‌های آموزشی از اوایل سال ۹۲ طراحی و عملیاتی شد که در این تقویم آموزشی از ۳ روش آموزش ضمن خدمت بهره‌گیری می‌شود.
وی افزود: روش نخست برگزاری همین جلسات هم‌اندیشی با حضور قضات است که تا امروز ۲۳ نشست تخصصی با حضور بیش از ۲ هزار و ۷۰۰ نفر از قضات برگزار شده است.
حجت‌الاسلام عاملی تأکید کرد: دوره فعلی مربوط به قضات تجدیدنظر در ۲ بخش کیفری و حقوقی است که نزدیک به ۱۰۰ قاضی در آن شرکت کرده‌اند.

خبر

عیدی و مستمری مددجویان کمیته امداد هفته آینده پرداخت می‌شود

سرپرست کمیته امداد امام خمینی(ره) اعلام کرد: عیدی مددجویان این نهاد همراه با مستمری اسفندماه آنها هفته آینده واریز می‌شود.
به گزارش ایرنا، حسین انوری روز سه‌شنبه در آستانه سالروز تأسیس کمیته امام خمینی(ره) به فرمان امام راحل در نشست خبری افزود: این نهاد حدود ۱۰۸ میلیارد تومان مستمری به طور ماهانه به جمعیت ٤/۵ میلیون نفری مددجویان تحت پوشش پرداخت می‌کند.
وی ادامه داد: به هر خانوار تحت حمایت کمیته امداد به تعداد اعضای خانواده، بین ۵۰ تا ۱۰۰ هزار تومان، عیدی پرداخت می‌شود.
انوری ادامه داد: مستمری و عیدی مددجویان از محل اعتبارات دولتی تأمین می‌شود و کمیته امداد، عیدی را هفته آینده به حساب مددجویان واریز می کند.

نیش و نوش

ایسنا: مرغ‌های ۸۰۰۰ تومانی همچنان جولان می‌دهند
از ماست که بر ماست
مهر: میزان رضایت پزشکان از درآمدشان
یعنی با این همه درآمد میخوان ناراضی هم باشند
همدان‌پیام: دست به گریبان گاماسیاب برای جبران کمبود آب
یعنی جواب میده!
مهر: مدارس تا ۲۷ اسفند دایر است
اگه دانش آموزان بیان!
همشهری: مازندران ۲۰ ساله دیگر بیابان می شود
بدون شرح
مردم‌سالاری: دستگیری زمین‌خواران در سازمان منابع طبیعی
هر دم از این باغ بری می رسد!
آفتاب: تهدید به استیضاح موجب سکوت وزیر نشد
آفرین به این شجاعت!
همدان پیام: ترافیک درد بی‌درمان مدیریت شهری
مدیریت شهری از این دردهای بی‌درمان زیاد داره!
جهان صنعت: فرار سازندگان از بازار مسکن
محاله!
مهر: عده‌ای محدود آرامش سینما را دوست ندارند
اگه محدودند مهم نیست!
همدان‌پیام: اختلاس به جیب فقرا رسید
تو که باری ز دوشم بر نداری چرا باری به دوشم می‌گذاری!
مهر: قیمت مرغ منجمد در تنظیم بازار کاهش یافت
اون که منجمده!
ایسنا: جولان گرانفروشان در بازار بلیت هواپیما
این گرانفروش‌ها کجاها نیستن!!
فارس: اعتبار یارانه نقدی ۳۰۰۰ میلیارد تومان کاهش یافت
خیلی ممنون!

پیگیری

پلیس سرنخ‌های مهمی از جنایت خیابان رکنی به دست آورده است

کشف ابعاد جدیدی از قتل ٤ عضو یک خانواده در محله رکنی همدان

تحقیقات مستمر و علمی پلیس همدان برای رازگشایی از قتل ٤ عضو یک خانواده در محله رکنی همدان موجب کشف سرنخ‌های مهمی از این جنایت شده است.
به گزارش خبرنگار ما صبح روز دوشنبه ۱۱ اسفندماه مأموران انتظامی شهرستان از طریق مرکز فوریت‌های پلیسی ۱۱۰ گزارشی از وقوع جنایتی در یکی از محله‌های شهر همدان دریافت کردند.
بلافاصله اکیپی از مأموران انتظامی شهرستان با همراهی فرمانده انتظامی استان، شهرستان، رئیس پلیس آگاهی استان و معاون دادستان و قاضی ویژه قتل به محل اعزام شدند.
با حضور در محل و ورود به منزل مسکونی جسد ٤ نفر از اعضای یک خانواده که قربانی جنایتی هولناک شده بودند مشاهده شد که با توجه به وضعیت اجساد قربانیان مشخص بود چند روز از زمان جنایت سپری شده است.
در بررسی‌های مقدماتی مأموران پلیس مشخص شد قربانیان ۲ برادر ۳۷ و ۲۵ ساله به همراه مادر و خواهرشان هستند که به دلایلی نامعلوم قربانی یک جنایت هولناک شده‌اند.
با مشاهده این وضعیت و پس از بررسی‌های مقدماتی با دستور معاون دادستان و فرماندهی انتظامی استان، تحقیقات علمی و دقیق کارشناسان پلیس برای روشن کردن ابعاد مختلف ماجرا آغاز شد.
راز این جنایت زمانی برملا شد که دختر دیگر این خانواده پس از چند روز بی‌اطلاعی از آنان از شهری دیگر به همدان آمده و به در منزل آنها مراجعه کرد و وقتی بعد از چندین بار زنگ زدن کسی در را باز نکرد از همسرش خواست که از دیوار بالا رفته و در را باز کند.
زن جوان بعد از باز شدن در از بوی شدیدی که خانه را در برگرفته بود به حادثه هولناکی که برای ساکنانش اتفاق افتاده پی می‌برد. با فریاد و شیون زن جوان، همسایه‌ها از موضوع با خبر شده و ماجرا را به پلیس اطلاع می دهند.

کشف سرنخ های مهم از جنایت

فرمانده انتظامی شهرستان همدان در گفت‌وگو با خبرنگار ما درباره آخرین وضعیت این جنایت می‌گوید: تحقیقات در این رابطه به صورت گسترده ادامه دارد و خوشبختانه سرنخ‌های مهمی از این پرونده به دست آورده‌ایم.
رسول مرادی می‌افزاید: در این پرونده کارآگاهان زبده برای در نظر گرفتن فرضیه‌های مختلف، یک به یک آنها را بررسی می‌کنند.
به گفته وی، پدر این خانواده ۲۰ سال پیش منزل را ترک کرده و در حال حاضر اطلاع چندانی از وی در دسترس نیست.
مرادی متذکر می‌شود: با تلاش‌های شبانه‌روزی پلیس در اسرع وقت عامل یا عاملان این جنایت شناسایی و دستگیر می‌شوند.
گفتنی است شیوه، زمان و دلیل دقیق مرگ در پزشکی قانونی در دست بررسی است و در ۲ روز آینده به اطلاع مسئولان مربوطه خواهد رسید.

دانش آموزان برتر پایه‌های هفتم و هشتم آموزشگاه دوره اول متوسطه شهید صباغ‌زاده ناحیه یک

با تشکر از مدیریت، کارکنان، دبیران و انجمن اولیا محترم

پردیس اکبری — پایه هفتم — معدل ۲۰
زهرا سرایی — پایه هفتم — معدل ۲۰
پریا کاظمی صدر — پایه هفتم — معدل ۱۹/۹۳
مریم ذبیحی‌فر — پایه هفتم — معدل ۱۹/۸۶
نیلوفر صادقیان — پایه هفتم — معدل ۱۹/۸۶
فاطمه بهرامی — پایه هفتم — معدل ۱۹/۸۶
فاطمه شرافت — پایه هفتم — معدل ۱۹/۵۷
مهدیه بیگلری — پایه هفتم — معدل ۱۹/۴۳
مبینا یارمحمدی — پایه هفتم — معدل ۱۹/۸۶
مه‌نیا نادربیگی — پایه هفتم — معدل ۱۹/۷۹

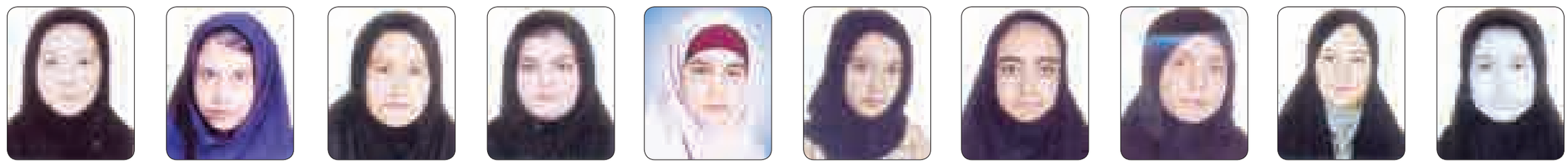

نساء فعله‌گری — پایه هفتم — معدل ۱۹/۷۱
فاطمه مالمیر — پایه هفتم — معدل ۱۹/۵۰
آیدا فتحی — پایه هفتم — معدل ۱۹/۲۹
پریا فرشچی — پایه هفتم — معدل ۱۹/۲۶
ندا نجاتی — پایه هفتم — معدل ۱۹/۰۷
نرگس درویشی — پایه هفتم — معدل ۱۹/۸۹
مهتاب طالع‌احمد — پایه هفتم — معدل ۱۹/۷۵
فاطمه سعادت‌ادیب — پایه هفتم — معدل ۱۹/۶۴
پرناز خان‌آبادی — پایه هفتم — معدل ۱۹/۶۱
فاطمه بخشی — پایه هفتم — معدل ۱۹/۵۷

مریم مالمیر — پایه هفتم — معدل ۱۹/۲۶
فاطمه پرندین — پایه هفتم — معدل ۱۹
زهرا اصلانی — پایه هفتم — معدل ۱۹
هستی جوهری کهری — پایه هشتم — معدل ۲۰
سعیده موسوی حرمت — پایه هشتم — معدل ۲۰
مهسا شکرآبادی — پایه هشتم — معدل ۱۹/۸۶
نیلوفر جعفری — پایه هشتم — معدل ۱۹/۷۹
فائزه جامه‌بزرگ — پایه هشتم — معدل ۱۹/۷۹
فاطمه رضایی فرید — پایه هشتم — معدل ۱۹/۷۹
هانیه شیری — پایه هشتم — معدل ۱۹/۴۶

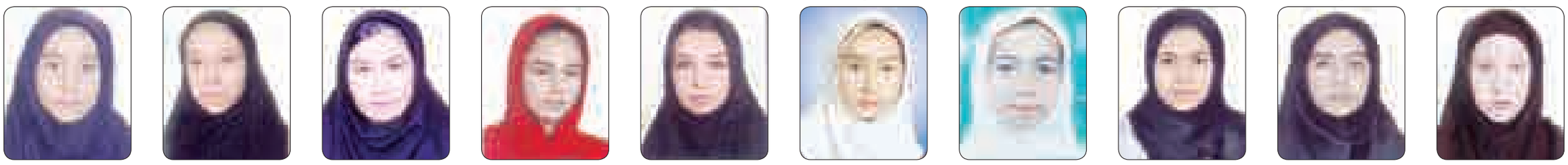

پریسا نادربیگی — پایه هشتم — معدل ۱۹/۵۷
مریم گوگردی — پایه هشتم — معدل ۱۹/۴۳
ساغر نظری — پایه هشتم — معدل ۱۹/۴۳
فاطمه مستقیمی — پایه هشتم — معدل ۱۹/۲۶
فاطمه خوشبخت — پایه هشتم — معدل ۱۹/۱۴
آیلا محسنی منعم — پایه هشتم — معدل ۱۹
نگین قربی — پایه هشتم — معدل ۱۹/۶۴
فاطمه فاضلی — پایه هشتم — معدل ۱۹/۴۳
مهدیس صفدریان — پایه هشتم — معدل ۱۹/۳۶
محدثه رنجبران — پایه هشتم — معدل ۱۹

زینب ترابی منفرد — پایه هشتم — معدل ۱۹/۹۳
صبا حیدری — پایه هشتم — معدل ۱۹/۷۱
مهسا غلامعلی — پایه هشتم — معدل ۱۹/۵۰
محدثه پیکانی — پایه هشتم — معدل ۱۹/۴۳
شیرین نادربیگی — پایه هشتم — معدل ۱۹/۴۳
مبینا زارعی — پایه هشتم — معدل ۱۹/۲۹
محدثه طاهری — پایه هشتم — معدل ۱۹/۲۹
سیما ملکی — پایه هشتم — معدل ۱۹/۳۶
مریم شایگان اسعد — پایه هشتم — معدل ۱۹/۱۴
فاطمه شرکایی — پایه هشتم — معدل ۱۹/۰۷
مینا شکری — پایه هشتم — معدل ۱۹/۵۰

دانش آموزان برتر دبیرستان دوره دوم متوسطه حجاب ناحیه یک

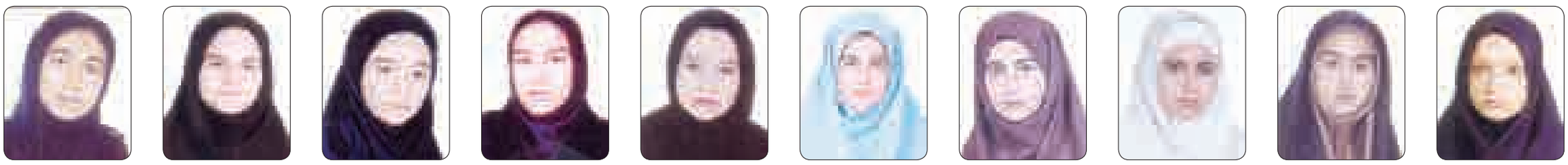

فاطمه خوشبخت — اول متوسطه — معدل ۱۹/۹۸
فاطمه ترکاشوند — اول متوسطه — معدل ۱۹/۸۱
فاطمه ویسی — اول متوسطه — معدل ۲۰
حانیه خرازیان — اول متوسطه — معدل ۲۰
نازنین میرزایی مثبت — اول متوسطه — معدل ۲۰
زهرا کرمی — اول متوسطه — معدل ۱۹/۴۶
فاطمه عبدالرحمانی — اول متوسطه — معدل ۲۰
سبا منوچهریان — اول متوسطه — معدل ۲۰
نادیا نادربیگی — اول متوسطه — معدل ۱۹
حانیه معصومی — چهارم تجربی — معدل ۱۸/۷۲

زینب حاجیلویی — چهارم ریاضی — معدل ۱۹/۷۷
سیده غزال بختیاری — چهارم ریاضی — معدل ۱۹/۴۶
پریا زیوری فرد — چهارم ریاضی — معدل ۱۹/۲۵
المیرا مالمیر — چهارم ریاضی — معدل ۱۹/۱۵
فائزه مهدیان — چهارم ریاضی — معدل ۱۹/۰۸
شیوا کرمی — سوم انسانی — معدل ۱۹/۴۶
زهرا کریمی — سوم انسانی — معدل ۱۸/۴۲
سیده معصومه نوایی — سوم انسانی — معدل ۱۸/۴۱
پریسا مستقیمی — سوم انسانی — معدل ۱۸/۳۹

مفقودی

بیمه‌نامه پارسیان خودرو پراید ۸۱ به شماره بیمه‌نامه ۱۱۱۰/۵۸۷۴۸۰/۹۳/۰۰۰۰۷۴ به شماره پلاک ۱۸- ۴۴۳ص۴۸ به شماره موتور ۰۰۳۰۷۴۷۵ به شماره شاسی S۱۴۱۲۲۸۱۷۷۱۷۳۴ به‌نام‌لیلاسماویکی‌به‌شماره‌شناسنامه ۷۹۷۱ مفقود گردیده و از درجه اعتبار ساقط می‌باشد.

آگهی حصر وراثت

آقای مهدی قاضی‌خانی دارای شناسنامه شماره۴۸۹ به شرح دادخواست به کلاسه۳۶۹/۹۳ از این حوزه درخواست گواهی حصر وراثت نموده و چنین توضیح داده که شادروان حسین قاضی‌خانی به شناسنامه شماره ۳۰۳۷ در تاریخ ۹۲/۱۱/۲۷در اقامتگاه دائمی خود بدرود زندگی گفته ورثه آن مرحوم منحصر است به:۱-مهدی قاضی‌خانی فرزند همه‌مراد متولد۱۳۳۴ به شماره شناسنامه۴۸۹، پدر متوفی ۲-محبوبه قاضی‌خانی فرزند نعمت‌ا... متولد۱۳۳۱ به شماره شناسنامه۵۳۴، مادر متوفی ۳-سکینه قاضی‌خانی فرزند محمدحسین متولد۱۳۶۵ به شماره شناسنامه۹۱،همسر متوفی ۴-زهرا قاضی‌خانی فرزند حسین متولد۱۳۸۵ به‌شماره‌شناسنامه۴۰۴۰۴۷۸۸۷۸،فرزندمتوفی۵-فاطمه‌قاضی‌خانی فرزند حسین متولد۱۳۸۷ به شماره شناسنامه ۴۰۴۰۵۳۳۴۸۸، فرزند متوفی ورثه دیگری وجودندارد اینک باانجام تشریفات‌مقدماتی درخواست‌مزبوررادر یک‌نوبت آگهی می‌نماید تا هر کسی اعتراضی دارد و یا وصیتنامه از متوفی نزد او باشد از تاریخ نشر نخستین آگهی ظرف یک ماه تقدیم دارد والا گواهی صادر خواهد شد.

قاضی حوزه ۱۱۷ شورای حل اختلاف بهار

آگهی موضوع ماده ۳ قانون و ماده ۱۳ آیین‌نامه قانون تعیین تکلیف وضعیت ثبتی اراضی و ساختمان‌های فاقد سند رسمی

برابر رأی شماره ۱۳۹۳۶۰۳۲۶۰۰۸۰۰۰۹۳۷ مورخه ۹۳/۰۷/۰۸ و کلاسه شماره ۱۳۹۱۱۱۴۴۲۶۰۰۸۰۰۰۲۲۳ هیأت موضوع قانون تعیین تکلیف وضعیت ثبتی اراضی و ساختمان‌های فاقد سند رسمی مستقر در واحد ثبتی رزن تصرفات مالکانه و بلامعارض متقاضی خانم حوری‌لقا ترابی فرزند ابوالقیس به شماره شناسنامه ۱۴۹ صادره از فامنین به شماره ملی ۵۰۲۹۷۱۹۰۱۶ در شش دانگ یک باب خانه مسکونی به مساحت ۱۳۵/۵۳ مترمربع قسمتی از پلاک ۵۹- اصلی قریه رزن واقع در بخش ۵ همدان حوزه ثبتی رزن خریداری با واسطه از مالک رسمی آقای حبیب‌اله عبادی گلشن دارنده نسق زراعی شماره ۲۸۳۰۱ دفترخانه ۵ همدان محرز گردیده است.

لذا به منظور اطلاع عموم مراتب در دو نوبت به فاصله ۱۵ روز آگهی می‌شود، در صورتی که اشخاص نسبت به صدور سند مالکیت متقاضی اعتراضی داشته باشند می‌توانند از تاریخ انتشار اولین آگهی به مدت دو ماه اعتراض خود را به این اداره تسلیم و پس از اخذ رسید، ظرف مدت یک ماه از تاریخ تسلیم اعتراض، دادخواست خود را به مرجع قضایی تقدیم نمایند. بدیهی است در صورت انقضای مدت مذکور و عدم وصول اعتراض طبق مقررات سند مالکیت صادر خواهد شد. (م‌الف ۶۴۳۳)

تاریخ انتشار نوبت اول: ۱۳۹۳/۱۲/۱۳
تاریخ انتشار نوبت دوم: ۱۳۹۳/۱۲/۲۸

غلامرضا شیرخانی خرم، رئیس ثبت اسناد و املاک شهرستان رزن

آگهی ثبتی

تأسیس شرکت با مسئولیت محدود معدن‌کاران چگالی‌نگار در تاریخ ۱۳۹۳/۱۲/۰۷ به شماره ثبت ۱۱۸۳۵ به شناسه ملی ۱۴۰۰۴۷۶۱۴۶۶ ثبت و امضاء ذیل دفاتر تکمیل گردیده که خلاصه آن به شرح زیر جهت اطلاع عموم آگهی می‌گردد. ۱-موضوع شرکت: خدمات زمین‌شناسی، ژئوتکنیک، معدن (تخمین، ارزیابی، استخراج) و فروش مواد معدنی و تجهیزات معدنی در کلیه موارد پس از اخذ مجوزهای لازم ۲- مدت شرکت: نامحدود ۳- مرکز اصلی شرکت: همدان ابتدای جانبازان بالاتر از هتل اطلس بن‌بست پلاک ۱۹۶ کدپستی ۶۵۱۸۷۷۳۱۶۷ ۴- سرمایه شرکت: مبلغ ۶/۰۰۰/۰۰۰ ریال می‌باشد ۵- اولین مدیران شرکت:- خانم زینب شریفی سرشت به سمت نایب رئیس هیأت مدیره به شماره ملی ۳۸۷۵۸۰۴۳۵۱ ساکن همدان خیابان جانبازان بالاتر از هتل اطلس، آقای امیر حمیدی به سمت رئیس هیأت مدیره به شماره ملی ۳۸۷۵۵۳۹۱۳۳ ساکن همدان اعتمادیه خیابان ۱۸ متری توحید کوچه نیکبخت پلاک ۱۱- آقای محمد جعفر افشاری عضو اصلی هیأت مدیره به سمت مدیرعامل به شماره ملی ۳۹۳۴۸۴۰۴۲۶ ساکن همدان شهرک اندیشه سعدی ۳ برای مدت یک سال انتخاب شدند.۶- اسامی شرکا:محمدجعفر افشاری دارنده ۱/۰۰۰/۰۰۰ ریال سهم الشرکه، زینب شریفی دارنده ۱/۰۰۰/۰۰۰ ریال سهم الشرکه، امیرحمیدی دارنده ۱/۰۰۰/۰۰۰ ریال سهم الشرکه، مجید نیکوفر دارنده ۱/۰۰۰/۰۰۰ ریال سهم‌الشرکه، اسماعیل حیدری‌مقدم دارنده ۱/۰۰۰/۰۰۰ ریال سهم‌الشرکه، صابر شمسی دارنده ۱/۰۰۰/۰۰۰ ریال سهم‌الشرکه. ۷- دارندگان حق امضاء: کلیه اوراق و اسناد بهادار و تعهدآور شرکت از قبیل چک، سفته بروات، قراردادها و عقود اسلامی با امضاء محمدجعفر افشاری همراه با مهر شرکت معتبر است.
۸- اختیارات نماینده قانونی: طبق اساسنامه. (م‌الف ۶۴۴۵)

اداره کل ثبت اسناد و املاک استان همدان
مرجع ثبت شرکت‌ها و موسسات غیرتجاری همدان

هیأت موضوع قانون تعیین تکلیف وضعیت ثبتی اراضی و ساختمان‌های فاقد سند رسمی

آگهی موضوع ماده ۳ قانون و ماده ۱۳ آیین‌نامه قانون تعیین تکلیف وضعیت ثبتی و اراضی و ساختمان‌های فاقد سند رسمی

برابر رأی شماره ۱۳۹۳۶۰۳۲۶۰۰۵۰۰۳۶۳۴ مورخ ۱۳۹۳/۱۰/۲۴هیأت اول/ دوم موضوع قانون تعیین تکلیف وضعیت ثبتی اراضی و ساختمان‌های فاقد سند رسمی مستقر در واحد ثبتی نهاوند تصرفات مالکانه بلامعارض متقاضی آقای حسین خزائی فرزند عباسعلی به شماره شناسنامه ۱۹۸ شماره ملی ۳۹۶۰۴۸۶۶۴۲ صادره از نهاوند در ششدانگ یک باب ساختمان به مساحت ۱۷/۲۱ مترمربع پلاک - فرعی از ۲۰ اصلی بخش ۴ نهاوند واقع در نهاوند، فیروزان، بلوار انقلاب خریداری از مالک رسمی آقای هوشنگ صادقی‌مهر محرز گردیده است. لذا به منظور اطلاع عموم مراتب در دو نوبت به فاصله ۱۵ روز آگهی می‌شود، در صورتی که اشخاص نسبت به صدور سند مالکیت متقاضی اعتراضی داشته باشند می‌توانند از تاریخ انتشار اولین آگهی به مدت دو ماه اعتراض خود را به این اداره تسلیم و پس از اخذ رسید، ظرف مدت یک ماه از تاریخ تسلیم اعتراض، دادخواست خود را به مراجع قضایی تقدیم نمایند. بدیهی است در صورت انقضای مدت مذکور و عدم وصول اعتراض طبق مقررات سند مالکیت صادر خواهد شد. (م‌الف ۶۱۷۷)

تاریخ انتشار نوبت اول: ۹۳/۱۱/۲۸
تاریخ انتشار نوبت دوم: ۹۳/۱۲/۱۳

شهبازی– رئیس اداره ثبت اسناد و املاک نهاوند

هیأت موضوع قانون تعیین تکلیف وضعیت ثبتی اراضی و ساختمان‌های فاقد سند رسمی

آگهی موضوع ماده ۳ قانون و ماده ۱۳ آیین‌نامه قانون تعیین تکلیف وضعیت ثبتی اراضی و ساختمان‌های فاقد سند رسمی برابر رأی شماره ۱۳۹۳۶۰۳۲۶۰۰۵۰۰۳۶۳۶ مورخ ۱۳۹۳/۱۰/۲۴هیأت اول/ دوم موضوع قانون تعیین تکلیف وضعیت ثبتی اراضی و ساختمان‌های فاقد سند رسمی مستقر در واحد ثبتی نهاوند تصرفات مالکانه بلامعارض متقاضی آقای عباسعلی خزائی فرزند صفر به شماره شناسنامه ۶۰ به شماره ملی ۳۹۶۰۴۸۵۲۴۷ صادره از نهاوند در ششدانگ یک باب ساختمان به مساحت ۲۷/۰۲ مترمربع پلاک - فرعی از ۲۰ اصلی بخش ۴ نهاوند واقع در نهاوند، فیروزان، بلوار انقلاب خریداری از مالک رسمی آقای خدامراد و بابامراد خزائی محرز گردیده است. لذا به منظور اطلاع عموم مراتب در دو نوبت به فاصله ۱۵ روز آگهی می‌شود، در صورتی که اشخاص نسبت به صدور سند مالکیت متقاضی اعتراضی داشته باشند می‌توانند از تاریخ انتشار اولین آگهی به مدت دو ماه اعتراض خود را به این اداره تسلیم و پس از اخذ رسید، ظرف مدت یک ماه از تاریخ تسلیم اعتراض، دادخواست خود را به مراجع قضایی تقدیم نمایند. بدیهی است در صورت انقضای مدت مذکور و عدم وصول اعتراض طبق مقررات سند مالکیت صادر خواهد شد. (م‌الف ۶۱۷۵)

تاریخ انتشار نوبت اول: ۹۳/۱۱/۲۸
تاریخ انتشار نوبت دوم: ۹۳/۱۲/۱۳

فاطمه شهبازی– رئیس اداره ثبت اسناد و املاک نهاوند

هیأت موضوع قانون تعیین تکلیف وضعیت ثبتی اراضی و ساختمان‌های فاقد سند رسمی

آگهی موضوع ماده ۳ قانون و ماده ۱۳ آیین‌نامه قانون تعیین تکلیف وضعیت ثبتی اراضی و ساختمان‌های فاقد سند رسمی

برابر رأی شماره ۱۳۹۳۶۰۳۲۶۰۰۵۰۰۳۶۳۸ مورخ ۱۳۹۳/۱۰/۲۵هیأت اول/ دوم موضوع قانون تعیین تکلیف وضعیت ثبتی اراضی و ساختمان‌های فاقد سند رسمی مستقر در واحد ثبتی نهاوند تصرفات مالکانه بلامعارض متقاضی آقای حسین خزائی فرزند عباسعلی به شماره شناسنامه ۱۹۸ شماره ملی ۳۹۶۰۴۸۶۶۴۲ صادره از نهاوند در ششدانگ یک باب ساختمان به مساحت ۱۷/۲۱ مترمربع پلاک - فرعی از ۲۰ اصلی بخش ۴ نهاوند واقع در نهاوند، فیروزان، بلوار انقلاب خریداری از مالک رسمی آقای هوشنگ صادقی‌مهر محرز گردیده است. لذا به منظور اطلاع عموم مراتب در دو نوبت به فاصله ۱۵ روز آگهی می‌شود، در صورتی که اشخاص نسبت به صدور سند مالکیت متقاضی اعتراضی داشته باشند می‌توانند از تاریخ انتشار اولین آگهی به مدت دو ماه اعتراض خود را به این اداره تسلیم و پس از اخذ رسید، ظرف مدت یک ماه از تاریخ تسلیم اعتراض، دادخواست خود را به مراجع قضایی تقدیم نمایند. بدیهی است در صورت انقضای مدت مذکور و عدم وصول اعتراض طبق مقررات سند مالکیت صادر خواهد شد. (م‌الف ۶۱۷۳)

تاریخ انتشار نوبت اول: ۹۳/۱۱/۲۸
تاریخ انتشار نوبت دوم: ۹۳/۱۲/۱۳

شهبازی– رئیس اداره ثبت اسناد و املاک نهاوند

پیام تاریخ، تمدن و فرهنگ مادستان
The Message Of Madestan's History & Civilization & Culture
روزنامه همدان پیام
۱۱
چهارشنبه ● ۱۳ اسفندماه ۱۳۹۳ ● شماره ۲۳۰۴
ورزشی
varzesh@hamedanpayam.com

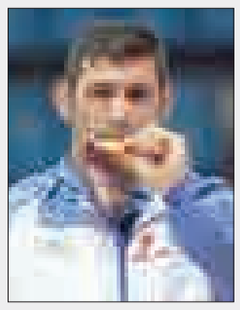

جوکار همچنان روی خط موفقیت

با اعلام رتبه‌بندی کشتی‌گیران در سال فنی ۹۳-۹۲ میثم مصطفی‌جوکار جایگاه نخست وزن ۸۶ کیلوگرم را به خود اختصاص داد تا سال خوب این کشتی‌گیر با این انتخاب تکمیل شود.

رتبه‌بندی کشتی‌گیران برتر ایران در سال فنی ۹۳-۹۲ به عنوان طرح ملاک عمل در رقابت‌های لیگ باشگاه‌های ایران در سال ۹۴-۹۳ اعلام شد. سال فنی ۹۳-۹۲ از مهرماه سال ۹۲ تا پایان شهریورماه ۹۳ احتساب و فقط امتیاز بازی‌های آسیایی ۲۰۱۴ به آن افزوده شده است.

در وزن ۸۶ کیلوگرم میثم مصطفی‌جوکار که مهرماه امسال موفق به کسب مدال طلای بازی‌های آسیایی اینچئون کره جنوبی شد بالاتر از ۲ رقیب اصلی خود، یعنی محمدجواد ابراهیمی و محمدحسین محمدیان که هر ۲ مازندرانی هستند قرار گرفته تا سال خوب این کشتی‌گیر با اخلاق تیم ملی تکمیل شود.

عضو تیم ملی کشتی آزاد در المپیک ۲۰۰۸ پکن امسال کار خود را با قهرمانی در رقابت‌های قهرمانی آسیا در کشور قزاقستان آغاز کرد. وی در دیدار فینال این رقابت‌ها در آستانه قزاقستان، به مصاف اصلان کاهیدزه از قزاقستان رفت و با شکست کشتی‌گیر میزبان، قهرمان آسیا شد. جوکار پیش از این ۲ مدال نقره آسیا در سال‌های ۲۰۰۷ و ۲۰۰۸ را هم در کارنامه داشت.

جوکار پس از قهرمانی در این رقابت‌ها خود را مهیای حضور در بازی‌های آسیایی اینچئون کره جنوبی کرد.

اندر احوالات دوری چند ساله بسکتبال همدان از لیگ برتر

پولدارها به کباب می‌رسند بی‌پول‌ها به بوی کباب!

بسکتبال‌دوستان همدانی هشتمین سال دوری از رقابت‌های سوپرلیگ بسکتبال کشور را نظاره‌گر هستند و این حسرت حضور فقط به دلیل نبود اسپانسر مالی است.

تیم بسکتبال پگاه همدان ۲ دوره در سال‌های ۸۳ و ۸۴ حضور در سوپرلیگ کشور را تجربه کرد و توانست در سال نخست عنوان پنجم و سال دوم نیز بین ۸ تیم برتر این رقابت‌ها قرار بگیرد.

سال ۸۴ بسکتبال‌دوستان همدانی غافل از آخرین نگاه به حضور پگاه، در هیجان حضور ۲ بازیکن مطرح آمریکایی در این تیم بودند و "ویتاری مارش" و "جمال دیویس" به عنوان نخستین ورزشکاران آمریکایی گام به میدان ورزش همدان گذاشتند.

۲ ورزشکاری که مسلمان بوده و بازی‌های درخشان آنها همراه با پگاه در سوپر لیگ سبب شد تا سالن مسابقات نه تنها هر هفته مملو از تماشاگر شود، بلکه شمار زیادی از هواداران نیز در پشت درهای بسته بمانند.

هیجان توفانی بسکتبال پگاه عمرکوتاهی داشت و حتی بدبین‌ترین هوادار همدان تصور این را نداشت که آغاز توفانی پگاه موقتی و حسرت چند ساله را بر دل انبوه علاقه‌مند بگذارد.

بهانه شرکت ملی فراورده‌های لبنی پگاه نبود بودجه و کاهش تعداد تیم‌های ورزشی در لیگ‌های کشور بود و این بهانه به قیمت افول بسکتبال همدان بود.

این تصمیم در حالی بود که بسکتبال پگاه همدان به طور میانگین در هر مسابقه خانگی ۳ هزار تماشاگر را به سالن ابن‌سینای این شهر می‌کشاند.

یکم شهریورماه ۱۳۸۵ خبر تکان‌دهنده‌ای بر روی خروجی رسانه‌ها رفت و شرکت ملی فراورده‌های لبنی پگاه اعلام کرد که تیم بسکتبال پگاه همدان منحل می‌شود.

انحلال تیمی که دل‌مشغولی هزاران جوان همدانی شده بود و همه نسبت به این تیم تعصب خاصی داشتند به نحوی که امروزه بازهم خاطرات آن سال‌ها در محافل بسکتبال شنیده می‌شود.

وداع با سوپرلیگ تبعات بسیار منفی برای بسکتبال همدان داشت و منجر به انحلال تیم‌های پایه پگاه شد و استعدادهای بومی در آن سال و حتی سال‌های بعد رها شدند.

در این سال‌ها نبود اسپانسر مالی به عنوان رکن اصلی تیم‌داری سبب شده تا بسکتبال‌دوستان ۸ سال در حسرت حضور در سوپرلیگ بمانند و این احتمال می‌رود که سال‌ها شاهد نبود تیم‌داری در این رشته ورزشی باشیم.

رئیس هیأت بسکتبال استان همدان در این‌باره گفت: مسأله موجود فقط بحث مالی است و توان هیأت در تأمین هزینه‌ها ناچیز است.

پرویز ریحانی افزود: هم‌اینک حضور در لیگ دسته یک کشور بین ۱۵۰ تا ۲۰۰ میلیون تومان هزینه می‌خواهد و برای حضور موفق در سوپرلیگ هم رقمی معادل ۸۰۰ میلیون تا یک میلیارد تومان نیاز است.

رئیس کمیته ملی المپیک:

سال سرنوشت‌سازی در پیش داریم

رئیس کمیته ملی المپیک می‌گوید که وزارت ورزش‌وجوانان باید مجامع باقی‌مانده فدراسیون‌های ورزشی را برگزار کنند تا این کمیته بتواند از آنها برای کسب سهمیه المپیک حمایت کند.

به گزارش مهر، کیومرث هاشمی در حاشیه اقدام نمادین درختکاری توسط جامعه ورزش در جمع خبرنگاران گفت: مقام معظم رهبری همواره تأکید ویژه‌ای به درختکاری داشتند و این افتخار امروز نصیب جامعه ورزش شد و قهرمانان ملی در پروژه خداپسندانه کاشت نهال مشارکت کردند. در فاز نخست، کاشت ۵ میلیون نهال اقدام قابل توجهی است که به نوعی نقش کمربند سبز را ایفا می‌کند.

رئیس کمیته ملی المپیک در خصوص برنامه‌های سال آینده این کمیته در راه کسب سهمیه المپیک بیان کرد: سال آینده، سال بسیار مهمی برای ورزش است؛ زیرا ویترین ورزش هر کشور در سطح دنیا عملکرد و بازی‌های المپیک است. تنها ۵۲۰ روز دیگر تا المپیک ریو وقت داریم و کسب سهمیه المپیک خیلی مهم است.

وی افزود: نسبت به دوره‌های گذشته زودتر سهمیه کسب کردیم و تا به امروز ۲ سهمیه در بوکس و دوچرخه‌سواری داریم. برآورد ما این است که با این ظرفیت به جایی رسیده‌ایم که می‌توانیم حتی از دوره قبل هم بیشتر سهمیه کسب کنیم. به شرط اینکه حمایت مالی و بودجه‌ای از کمیته ملی المپیک شود.

هاشمی ادامه داد: فدراسیون‌های ورزشی از ۵ ماه پیش فعالیت‌های خود را آغاز کردند مثلاً در رشته تکواندو این فعالیت‌ها برای کسب سهمیه حتی زودتر هم آغاز شده است، نشست‌های دوره‌ای را با این فدراسیون‌ها شروع کرده‌ایم و آنها برنامه‌هایشان را ادامه دادند و سهمیه هر رشته بر مبنای بودجه و برنامه اعلامی مشخص خواهد شد.

رئیس کمیته ملی المپیک افزود: دسته‌ای از فدراسیون‌ها از درجه اهمیت بیشتری برخوردارند که فدراسیون وزنه‌برداری یکی از آنهاست. نیاز است که وزارت ورزش‌وجوانان، مجامع باقی‌مانده فدراسیون‌ها را برگزار کند؛ زیرا فرق است بین فدراسیونی که با سرپرست اداره می‌شود، با فدراسیونی که رئیس دارد. هیچ تضمینی نیست که سرپرست در فدراسیون باقی بماند و ممکن است ۲ ماه دیگر وی در این فدراسیون حضور نداشته باشد. بنابراین وزارت ورزش‌وجوانان باید هر چه زودتر مجمع را برگزار کنند تا ما نیز طبق برنامه از این رشته‌ها حمایت کنیم.

هاشمی در خصوص حمایت از رشته وزنه‌برداری بیان کرد: امروز هم در پروژه درختکاری نمایندگان وزنه‌برداری همچون بهزاد سلیمی و کیانوش رستمی حضور داشتند و من به آنها این اطمینان را دادم که کمیته ملی المپیک از آنها حمایت خواهد کرد.

وی در خصوص وضعیت تیم ملی امید گفت: این تیم، تیم فوتبال المپیک است نه تیم امید. فوتبال رشته‌ای جذاب است و این تیم ۴۰ سال است که به دلایل مختلف به المپیک راه پیدا نکرده است ولی ظرفیت بالایی دارد به شرطی که فدراسیون فوتبال همان حمایتی که از تیم بزرگسالان دارد، از تیم امید هم داشته باشد.

رئیس کمیته ملی المپیک تأکید کرد: شخصاً به وضعیت تیم امید ورود پیدا کردم و با مدیران و سرپرست این تیم ارتباط دارم. کفاشیان قول داده است مشکلات تیم المپیک را حل کند در غیر این صورت روز شنبه هفته آینده نشستی با وی خواهم داشت. ظرفیت این تیم بسیار بالا است و باید همه دست به دست هم بدهیم تا تیم المپیک موفق شود.

هاشمی با اشاره به رشته‌های مدال‌آور تیمی که شانس کسب سهمیه المپیک دارند، بیان کرد: در ۲ رشته فوتبال و والیبال در بخش تیمی امکان کسب سهمیه داریم و امیدواریم با حمایت بیشتر از این رشته‌ها و ایجاد انگیزه در بین ورزشکاران تعداد سهمیه‌های کسب شده در این دوره در همه رشته‌های ورزشی بیش از دوره گذشته باشد.

نخستین جشنواره بین‌المللی فرهنگی ورزشی نهاد ریاست جمهوری مردادماه برگزار می‌شود

همزمان با دومین سالگرد استقرار دولت تدبیر و امید نخستین جشنواره بین‌المللی فرهنگی ورزشی هندبال "جام نهاد ریاست جمهوری" از روز ۲۴ مردادماه سال آینده با حضور ۹۰ تیم داخلی و ۱۰ تیم خارجی در تهران آغاز می‌شود.

رئیس فدراسیون هندبال گفت: این جشنواره جهت پویاتر شدن هندبال کشور و افزایش تجربه هندبالیست‌ها برگزار می‌شود و هدف دیگر ما ثبت این مسابقات در تقویم فدراسیون بین‌المللی است.

ابوالحسن مهدوی در گفت‌وگو با ایرنا ادامه داد: در تلاش هستیم تا ریاست فدراسیون بین‌المللی و کنفدراسیون هندبال آسیا در مراسم افتتاحیه این جام حضور یابند تا با مذاکره و تعامل شانس بیشتری برای ثبت این جام در تقویم جهانی داشته باشیم.

وی با اشاره به اینکه حضور ۲ تیم عربی و ۴ تیم اروپایی مسجل شده است، گفت: مسئولان هندبال کشور مجارستان نیز آمادگی خود را برای حضور در این رقابت‌ها اعلام کرده‌اند و در صورتی که بخواهیم تعداد تیم‌های خارجی حاضر در این رقابت‌ها را افزایش دهیم باید تعداد تیم‌های داخلی کاهش یابد.

آلمان، لهستان، صربستان و رومانی تیم‌های اروپایی دعوت شده به این جام هستند. این مسابقات به مدت ۶ روز در تهران ادامه خواهد داشت.

این مسابقات به این شکل است که تیم‌ها در چند گروه و هر گروه به صورت جداگانه برگزار خواهد شد و تیم‌های خارجی با تیم‌های شاخص کشورمان در نهایت روبه‌رو خواهند شد.

رئیس فدراسیون هندبال در ادامه به موضوع آموزش مربیان برای رده‌های سنی پایه و نوجوانان پرداخت و گفت: از هیأت‌های هندبال استان‌های مختلف کشور خواسته شده است تا از ۹۰ شهر کشور مربیانی را برای شرکت در دوره مربیگری پیشرفته و ارتقای سطح شناسایی به فدراسیون معرفی کنند.

خبر

دروازه‌بان پاس همدان با حکم کمیته انضباطی تبرئه شد

جلیل احمدی، سنگربان پاس همدان با حکم تجدیدنظر کمیته انضباطی فدراسیون فوتبال تبرئه شد و می‌تواند تیمش را در ادامه رقابت‌های لیگ دسته یک کشور همراهی کند.

مسابقه ۲ تیم پاس همدان و راهیان کرمانشاه از سری رقابت‌های لیگ دسته یک روز یازدهم آذرماه سال جاری برگزار شد و طبق رأی کمیته انضباطی جلیل احمدی، دروازه‌بان تیم پاس همدان به دلیل آنچه تخلف عنوان شده بود محکوم به یکسال محرومیت از فوتبال و پرداخت جریمه نقدی ۱۰ میلیون ریالی شده بود.

جلیل احمدی برای دفاع از حقوق خود و اینکه اثبات کند که در این اتفاق نقشی نداشته است، مدارک لازم را به فدراسیون ارائه داد و ضمن بررسی دقیق از سوی اعضای کمیته انضباطی، در نهایت تبرئه شد.

وی در این خصوص بیان کرد: کمیته انضباطی با ارسال نامه‌ای به هیأت فوتبال همدان اعلام کرد که از محرومیت و پرداخت جریمه نقدی منع شده‌ام.

احمدی اضافه کرد: در طول اثبات محرومیت خود تمرین کرده‌ام تا از مرز آمادگی دور نشوم و حالا باانگیزه بسیار بهتر در اردوی تمرینی تیم حاضر می‌شوم.

وی خاطرنشان کرد: در عمر فوتبالی خود هرگز مورد انضباطی نداشته‌ام و از کمیته انضباطی فدراسیون فوتبال بابت دقت عمل در بررسی مدارک و اثبات بی‌گناهی‌ام قدردانی می‌کنم.

ابراهیم محمودی، سرپرست تیم فوتبال پاس همدان نیز با تأیید این مطلب گفت: بی‌گناهی جلیل احمدی اثبات شده است و وی با رأی نهایی کمیته انضباطی که اوایل هفته جاری صادر شد می‌تواند پاس را در ادامه مسابقات لیگ دسته یک کشور همراهی کند.

جلیل احمدی بیش از ۴ سال سابقه حضور در تیم پاس همدان را دارد و امسال به عنوان دروازه‌بان دوم تیم پاس را همراهی می‌کند.

۱۰ وزنه‌بردار همدانی مجوز حضور در رقابت‌های قهرمانی کشور را کسب کردند

۱۰ وزنه‌بردار همدانی با ثبت رکوردهای مناسب مجوز حضور در رقابت‌های قهرمانی کشور را کسب کردند.

رئیس هیأت وزنه‌برداری استان همدان در این باره گفت: این رکوردگیری روز دوشنبه با حضور ۳۰ وزنه‌بردار از شهرستان‌های همدان، بهار، اسدآباد، تویسرکان، نهاوند و کبودراهنگ در سالن وزنه‌برداری تختی همدان برگزار شد.

منوچهر رضاخانی اظهار کرد: در این مسابقات حسن گلپرور، میلادبیات، اصغرعمادی، مقداد مقدم‌پناه، مجید کیانی، حسین گلپرور، سیامک امینی‌منش، علیرضا اکبری، آورین آوینی و معین رضاخانی به بهترین رکورد دست یافتند و سهمیه حضور در مسابقات قهرمانی کشور را به خود اختصاص دادند.

وی بیان کرد: این رقابت‌ها رکوردگیری زیر نظر هاشم مقدم‌پناه، محمودگلپرور، جواد قیوندی و علی قیطاسی داوران باتجربه همدانی به ثبت رسید. رضاخانی یادآور شد: رقابت‌های وزنه‌برداری بزرگسالان قهرمانی کشور قرار است در نیمه دوم اسفندماه امسال برگزار شود.

وی با بیان اینکه اغلب وزنه‌برداران انتخاب شده در این رکوردگیری سابقه کسب عنوان‌های قهرمانی کشور را دارند، گفت: تیم همدان شانس زیادی برای تصاحب سکوهای قهرمانی کشور را دارد.

هم‌اکنون بیش از ۵۰۰ وزنه‌بردار در سطح استان همدان به صورت حرفه‌ای فعالیت دارند.

۲۱ فوتبالیست نوجوانان منطقه ۵ کشور انتخاب شدند

اردوی استعدادیابی نوجوانان منطقه ۵ کشور به میزبانی همدان پایان یافت و در نهایت ۲۱ بازیکن مستعد انتخاب شدند.

دبیر هیأت فوتبال همدان در این‌باره گفت: همدان به عنوان مرکز استعدادیابی فوتبال منطقه ۵ کشور میزبان استعدادهای فوتبال استان‌های قزوین، همدان، کرمانشاه و کردستان بود که زیرنظر رضا مهدجور، عضو کمیته استعدادیابی فدراسیون فوتبال و مربی تیم ملی نوجوانان استعدادیابی شدند.

محمد بوجاریان اظهار کرد: در این اردوی استعدادیابی ۸۰ فوتبالیست رده سنی نوجوانان به همراه مربیان هر استان شرکت داشتند.

وی افزود: این اردوی استعدادیابی به صورت برگزاری مسابقات فوتبال بدون توجه به نتیجه بازی‌ها به میزبانی ورزشگاه ۱۰ هزار نفری مریانج برگزار شد.

بوجاریان خاطرنشان کرد: بازیکنان منتخب این اردوی منطقه‌ای قرار است در کمیته استعدادیابی فدراسیون فوتبال در تهران حضور یابند.

هم‌اکنون بیش از هزار فوتبالیست در رده سنی نوجوانان در سطح استان همدان فعالیت دارند.

پیشخوان

۱

برگزاری همایش تجلیل از قهرمانان ملی و بین‌المللی ملایر

با حضور رئیس کمیته ملی المپیک، همایش تجلیل از قهرمانان و مدال‌آوران ملی و بین‌المللی سال ۹۳ شهرستان ملایر برگزار می‌شود.

به گزارش تسنیم، در این همایش بزرگ که ۱۴ اسفندماه برگزار می‌شود از مربیان کشوری، خیرین ورزشی، خانواده شهدا، فعالان فرهنگی و هیأت‌های ورزشی برتر تجلیل شد.

امسال برای نخستین‌بار از ۲۵۰ ورزشکار در ۲۸ رشته مختلف در این همایش تقدیر می‌شود.

۲

طرح ورزشی حیاط پویا افتتاح شد

طرح "حیاط پویا" با حضور مهرزاد حمیدی، معاون تربیت بدنی و سلامت آموزش‌وپرورش افتتاح شد.

به گزارش ایسنا، این مراسم با هدف "توسعه، تحرک و پویایی، کمک به تناسب وزن دانش‌آموزان و ایجاد نشاط روحی روانی در بین دانش‌آموزان" با نواختن زنگ "حیاط پویا" افتتاح شد.

قرار است این طرح به صورت گسترده در مدارس سراسر کشور به اجرا درآید.

۳

بنیانگذار کاراته ایران درگذشت

فرهاد وارسته، بنیانگذار ورزش کاراته در ایران و نایب رئیس اسبق فدراسیون جهانی کاراته دارفانی را وداع گفت.

به گزارش فارس، وارسته پس از اتمام تحصیلات خود در آمریکا در رشته علوم سیاسی و بین‌الملل در سال ۱۳۴۴ به کشور بازگشت و در همان سال نخستین کلاس کاراته را در زیرزمین منزل مسکونی پدرش به راه انداخت.

وی که مبتکر سبک "کان ذن ریو" در ایران بود، در سال ۱۹۷۲ برای نخستین‌بار تیم ملی کاراته ایران را قبل از اینکه فدراسیون رسمی کاراته در کشور تأسیس شود به مسابقات جهانی فرانسه(پاریس) برد و در همان جا به عنوان نایب رئیس اتحادیه جهانی سازمان‌های کاراته (WKF) برگزیده شد و در ۲ دوره که تا سال ۱۹۸۰ طول کشید خدمات زیادی برای شناساندن قدرت کاراته کشور به جهانیان انجام داد.

۴

انصراف حریف پاس از شرکت در ادامه مسابقات لیگ

تیم فوتبال بانوان استقلال انصرافش از حضور در ادامه مسابقات را به فدراسیون اعلام کرد.

به گزارش مهر، تیم فوتبال بانوان استقلال که در لیگ امسال مشکلات مالی زیادی داشت به همین دلیل تعدادی از بازیکنان سرشناس این تیم حاضر به تمرین در این تیم نشده و در مسابقات هم شرکت نکردند.

هفته گذشته استقلال هم مقابل حریفش بازی نکرد. البته یکی ۲ هفته تا پایان مسابقات بیشتر باقی نمانده، این در حالی است که سال گذشته نیز استقلال در نیم‌فصل دوم از حضور در مسابقات انصراف داد و با کمک مالی فدراسیون به این رقابت‌ها برگشت.

۵

۲ پرونده شکایت از باشگاه‌های لیگ یکی در فیفا

بیش از ۲۰ پرونده شکایت از باشگاه‌های ایرانی در فیفا مطرح شده است. به گزارش تسنیم، باشگاه‌های ایرانی در جذب بازیکنان و مربیان خارجی گاهی اوقات دقت لازم را ندارند و همین مسأله موجب شکایت‌های زیاد از باشگاه‌های ایرانی در فیفا می‌شود.

هم‌اکنون بیش از ۲۰ پرونده شکایت از باشگاه‌های ایرانی از سوی بازیکنان و مربیان خارجی در فیفا مطرح است که در این بین نام ۲ باشگاه لیگ دسته یک مشاهده می‌شود و سایر باشگاه‌ها لیگ برتری هستند.

خبر

درخشش تیم پاورلیفتینگ همدان در مسابقات قهرمانی کشور

تیم منتخب همدان در مسابقات پاورلیفتینگ قهرمان کشور به میزبانی تهران خوش درخشید.

رئیس هیأت بدنسازی و پرورش‌اندام استان همدان در این باره گفت: مسابقات پاورلیفتینگ قهرمانی کشور در ۴ رده سنی نوجوانان، جوانان، بزرگسالان و پیشکسوتان به مدت ۶ روز به میزبانی شهر تهران برگزار شد و ورزشکاران همدانی صاحب مدال‌های رنگارنگ شدند.

مرتضی خدابنده‌لو اظهار کرد: در این پیکارها و در رده سنی نوجوانان رضا صمدی مدال طلا، عباس زندی مدال نقره و امیرحسین حسنی نشان برنز را به دست آورد.

وی بیان کرد: همچنین در رده سنی جوانان مهدی رجبی و محمد رضا احمدی به نشان طلا دست یافتند.

خدابنده‌لو خاطرنشان کرد: در رده سنی بزرگسالان نیز علی‌اکبر سعیدی به نشان برنز رسید و در رده سنی پیشکسوتان صفر فعله‌گری مدال طلا، حسین سرشار و علی عبدالهی به مدال نقره دست یافتند.

مسابقات پاورلیفتینگ (IPF) با لوازم قهرمانی باشگاه‌های کشور در ۴ رده سنی نوجوانان، جوانان، بزرگسالان و پیشکسوتان با حضور چشمگیر بیش از ۳۵۰ ورزشکار در سالن ورزشی بعثت تهران به پایان رسید.

مدیرعامل پاس:

انتظار نظارت دقیق بر بازی‌های لیگ دسته یک را داریم

مدیرعامل باشگاه پاس همدان از مسئولان فدراسیون فوتبال خواست تا نظارت دقیق بر بازی‌های پایان لیگ دسته یک فوتبال کشور انجام شود.

بهرام یدی اظهار کرد: هم‌اکنون حساسیت بازی‌ها به اوج رسیده است و چهره تیم‌های مدعی صعود در گروه «ب» لیگ دسته یک در ۲ هفته آینده مشخص خواهد شد و بر این اساس از مسئولان فدراسیون به‌ویژه کمیته داوری انتظار داریم با دقت بیشتری به مسابقات توجه کنند.

وی اضافه کرد: چه‌بسا اشتباهات داوری تلاش یک فصل تیمی را نابود کند و براین اساس انتخاب داوران شایسته با عملکرد مطلوب در فصل جاری می‌تواند ضمن کاهش تنش‌ها در مسابقات، عدالت را در بین تیم‌های مدعی به اجرا بگذارد.

به گزارش ایرنا، یدی خاطرنشان کرد: ما می‌دانیم مسئولان فدراسیون در حد توان در نظارت بر سلامت مسابقات نقش مهم را ایفا می‌کنند. بنابراین این انتظار هم می‌رود که در این شرایط حساس در دقت عمل در انتخاب داوران اصلح و نیز شرایط بازی‌ها کوتاهی نشود.

وی در ادامه با اشاره به اینکه پاس همدان در حساس‌ترین وضعیت ممکن در کورس مدعیان قرار دارد، گفت: ۲ بازی سرنوشت‌ساز مقابل نفت در آبادان و مس رفسنجان در همدان داریم که امیدوارم تیمی که شایسته پیروزی است، به هدف خود برسد.

یدی بیان کرد: امسال پاس عزم خود را برای صعود به لیگ برتر جزم کرده است و امیدوارم این فرصت برای تیمی که قهرمانی آسیا را یدک می‌کشد، فراهم شود.

وی یادآور شد: حیف است تیمی که ریشه‌دار و از افتخارات فوتبال ایران در آسیاست در لیگ دسته یک بماند و باید تلاش کنیم پاس را به جایگاه اصلیش که خواسته مسئولان استان است، برسانیم.

تیم پاس همدان هم‌اکنون با ۲ امتیاز اختلاف با صدرنشین گروه «ب» لیگ دسته یک فوتبال کشور، در جایگاه سوم جدول قرار گرفته است. پاسی‌ها شنبه آینده در هفته هفدهم لیگ دسته یک فوتبال کشور میهمان نفت آبادان هستند.

همدان در اندیشه قهرمانی لیگ وزنه‌برداری جوانان کشور است

رئیس هیأت وزنه‌برداری استان همدان گفت: تیم عقاب نیروی هوایی همدان با تثبیت صدرنشینی خود در جدول به دنبال قهرمانی در لیگ وزنه‌برداری جوانان کشور است.

منوچهر رضاخانی اظهار کرد: تیم عقاب نیروی هوایی همدان در حال حاضر با ۶۲۳ امتیاز در صدر جدول قرار گرفته است و با ۴ امتیاز اختلاف نسبت به نیروی زمینی ارتش در این جایگاه قرار دارد.

وی بیان کرد: سال گذشته توانستیم عنوان قهرمانی را کسب کنیم و امسال هم در تلاش برای تصاحب عنوان قهرمانی هستیم. هرچند رقابت تیم‌ها نزدیک است و نباید در انتخاب وزنه اشتباهی داشته باشیم.

رضاخانی افزود: هم‌اکنون تیم همدان در اردوی تمرینی به سر می‌برد و نفرات تیم در آمادگی کامل هستند.

به گزارش ایرنا، وی خاطرنشان کرد: تیم ما امسال در رده بزرگسالان در حالی که می‌توانست در سکوی سوم قرار بگیرد با کمی افت نسبت به قبل در جایگاه چهارم ایستاد و حالا قصد داریم با تصاحب عنوان قهرمانی رده سنی جوانان این ناکامی را جبران کنیم.

وی در خصوص مبارزات هفته پایانی لیگ وزنه‌برداری جوانان کشور گفت: مرحله برگشت و فینال مسابقات لیگ وزنه‌برداری جوانان باشگاه‌های کشور پنج‌شنبه هفته جاری به میزبانی تیم نیروی زمینی ارتش در مجموعه ورزشی تختی مشهد برگزار می‌شود و امیدواریم در رقابت با میزبان این رقابت‌ها بتوانیم به مقام قهرمانی دست یابیم.

مرحله رفت رقابت‌های لیگ وزنه‌برداری جوانان در روزهای دوم و سوم بهمن‌ماه سال‌جاری به میزبانی باشگاه مناطق نفت‌خیز جنوب در سالن وزنه‌برداری نامجوی شهر اهواز برگزار شد که در پایان، تیم عقاب نیروی هوایی با ۶۲۳ امتیاز در صدر ایستاد و تیم‌های نیروی زمینی ارتش با ۶۱۹ امتیاز و ملی حفاری با ۵۶۴ امتیاز در رده‌های بعدی قرار گرفتند.

روزنامه اجتماعی، سیاسی، فرهنگی، اقتصادی

The Message Of Madestan's History & Civilization & Culture

روزنامه همدان پیام

www.HamedanPayam.com

پیام تاریخ تمدن و فرهنگ مادستان

● چهارشنبه ● ۱۳ اسفندماه ۱۳۹۳ ● ۱۳ جمادی‌الاولی ۱۴۳۶ ● ۴ مارس ۲۰۱۵ ● سال دهم ● شماره ۲۳۰۴

روزنامه صبح استان

صاحب امتیاز و مدیر مسئول: نصرت ا... طاقتی احسن

سردبیر: یدا... طاقتی احسن

نشانی: همدان، ابتدای خیابان مهدیه، روبروی دبیرستان شریعتی ساختمان پیام

صندوق پستی: ۶۶۶ - ۶۵۱۵۵

تلفن: ۳۸۲۶۴۴۳۳ - ۰۸۱(ویژه) نمابر: ۳۸۲۷۹۰۱۳-۰۸۱

سردبیر: ۰۹۱۸۳۱۵۱۴۳۷ آگهی: ۳۸۲۶۴۴۳۳-۰۸۱

لیتوگرافی و چاپ: پیام رسانه (۳۸۲۷۴۰۸۲ - ۰۸۱)

پایگاه اینترنتی.....www.Hamedanpayam.com

ارتباط با روزنامه.....۱۰۰۰۶۰۶۶

ارتباط با روزنامه.....info@Hamedanpayam.com

Hamedanpeyam@yahoo.com

ارتباط با مدیرمسئول.....modir@Hamedanpayam.com

ارتباط با سردبیر.....sardabir@Hamedanpayam.com

سرویس آگهی.....agahi@hamedanpayam.com

سرویس اشتراک.....eshterak@hamedanpayam.com

چاپخانه پیام رسانه.....litohoma@yahoo.com

▪ اوقات شرعی

اذان ظهر	۱۲:۲۸
غروب خورشید	۱۸:۱۴
اذان مغرب	۱۸:۳۲
نیمه شب شرعی	۲۳:۴۶
اذان صبح فردا	۰۵:۱۹
طلوع خورشید فردا	۰۶:۴۱

» منبع: موسسه ژئوفیزیک تهران

▪ آب و هوا

پیش‌بینی وضع هوا:

رشد ابر در بعضی ساعات با احتمال بارش پراکنده و وزش باد

	شهرستان	همدان	ملایر	تویسرکان	نهاوند	کبودرآهنگ	زرین	فامنین	قهاوند	اسدآباد	بهار
▲	۱۱	۱۲	۱۲	۱۴	۱۲	۱۲	۱۲	۱۳	۱۳	۱۱	-
▼	-۴	-۱	۰	-۱	-۴	-۳	-۴	-۳	-۵	-
■	۴۵	۵۰	۴۵	۵۵	۵۰	۵۵	۴۵	۵۰	۵۰	-

▪ حدیث

هر کـه خداوند را بـی پیرایه عبادت کنـد، خداوند برترین مصلحتش را نثـار او می کند.

» حضرت فاطمه (س)

عاشقان محمد(ص)

گوناگون

عکسبرداری از کوچک‌ترین زندگی

دانشمندان نخستین تصویر میکروسکوپی از یک باکتری فوق‌العاده کوچک را ثبت کردند.

به گزارش فارس، دانشـــمندان نخستین تصاویر میکروسکوپی از باکتری فوق‌العاده کوچک که کوچکترین شکل زندگی هم محسوب می‌شود را عکس‌برداری کردند. این باکتری متوسط حجم ۹ هزارم میکرون مکعـــب را دارد (هر میکرون معادل یک میلیونوم متر است) که ۱۵۰ هزار باکتری می‌توانند در نوک موهای انسان قرار بگیرند. این پژوهش توسط گروهی از دانشـــمندان در آزمایشگاه ملی «لارنس برکلی» (که مشـــهور به «LBL» یک مرکز علمی فدرال در شهر برکلی ایالت کالیفرنیا در آمریکاست) انجام شد و نتایج تحقیقات در۲۷ فوریه به انتشار رسید.

ورود واسطه‌ها به حلقه تجاری‌سازی تحقیقاتی

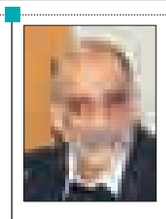

شـــرکت‌های واســـط نقش کلیـــدی در تجاری‌ســـازی طرح‌های تحقیقاتی دارد که در این زمینه اقداماتی را در دستور کار داریم.

بـــه گزارش ایســـنا، اکبری، رئیس ســـازمان پژوهش‌هـــای علمی و صنعتی با تأکید بر اینکه شـــرکت تأمین سرمایه امید پل ارتباطی میان ســـرمایه‌گذاران و صاحبان ایده است در مراســـم امضای تفاهم‌نامه همکاری با شـــرکت تأمین سرمایه، انتقال فناوری و افزایش ارتباط با صنعت را از اولویت‌های جدید سازمان پژوهش‌های علمی و صنعتی دانست و افزود: کشور ما تنها از طریق جلب حمایت سرمایه‌گذاران می‌تواند زمینه رشد «GDP» را فراهم کند.

مصرف روزانه غلات برای قلب مفید است

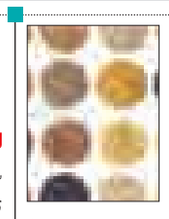

مصرف روزانه غذاهای حاوی غلات خطر ابتلا به مرگ زودرس بر اثر بیماری‌های قلبی عروقی را کاهش می‌دهد.

به گزارش فارس، محققان دانشـــگاه هاروارد ۱۲۰ هزار نفر زن و مرد را در طول ۱۵ سال مورد مطالعه قرار دادند و پس از در نظر گرفتن عواملی مانند ســـن، شاخص توده بدن یا مصرف دخانیات نتایج نشان دادند که خوردن روزانه غلات در مقابـــل اختلالات قلبی‌عروقی و مرگ‌ومیر از بدن محافظت می‌کند. افرادی که روزانه در وعده‌های غذایی خود غلات مصرف می‌کنند در مقایســـه با افرادی که اصلاً غلات مصرف نمی‌کنند کاهش خطر بیماری‌های قلبی‌عروقی برای آنها حدود ۱۵ درصد خواهد بود؛ البته این نتایج یک میانگین از یک جمعیت زیاد است.

ویتامین A و آهن را در این سبزی کشف کنید

یکـــی از ســـبزی‌های اصلی بـــرای تهیه سالادهای خوشـــمزه می‌تواند به شدت برای تأمین انواع ویتامین‌ها و حتی رفع کم‌خونی در افراد مؤثر باشد.

به گزارش باشـــگاه خبرنگاران؛ پژوهشگران به افرادی که می‌خواهند بدنشان به میزان کافی ویتامین A کسب کند و نیز از فقر آهن در خون خود رنج می‌برند مصرف کلم قرمز را توصیه می‌کنند.

گفتنی است، براساس جدیدترین پژوهش‌ها کلم قرمز ۱۰ برابر بیشتر از کلم سبز دارای ویتامین A در برگ‌های خود است و همین طور ۲ برابر بیشتر دارای آهن به نسبت کلم سبز است.

آنفلوانزای خوکی در هند جان ۸۱۲ نفر را گرفت

ویـــروس آنفلوانـــزای خوکی یـــا همان «H1N1» تاکنون جان ۸۱۲ نفر را در هند گرفته است.

به گزارش یونایتدپرس، ویروس «H1N1» که به ویروس آنفلوانزای خوکی شـــناخته شده اســـت تاکنون جان ۸۰۰ نفر را گرفته است و بیش از ۱۳ هزار نفر نیز به این ویروس مبتلا شده‌اند. شهرهایی مانند راجستان و گجرات بیشترین آمار مبتلا به این بیماری را داشته‌اند. بنابر گزارش‌های منتشر شده، در راجستان ۲۱۲ نفر و در گجرات ۲۰۷ نفر با این ویروس فوت شده‌اند.

فرهنگ

فیلم‌هایی که به اکران نوروزی نزدیک شدند

پیش‌بینی می‌شـــود فیلم‌های «اســـتراحت مطلـــق»، «رخ دیوانه»، «ایران‌برگر» و «طعم شـــیرین خیال» گزینه‌های نهایی اکران نوروزی باشند.

به گزارش ایسنا، ظاهراً اکران «استراحت مطلق» به کارگردانی عبدالرضا کاهانی برای گروه سینمایی قدس، «رخ دیوانه» ساخته ابوالحسن داودی برای گروه سینمایی استقلال، «ایران‌برگر» ساخته مسعود جعفری‌جوزانی برای گروه ســـینمایی آزادی و «طعم شیرین خیال» ساخته کمال تبریزی برای گروه سینمایی آفریقا قطعی شده باشد و در گروه فرهنگ هم یکی از ۲ فیلم «روباه» ساخته بهروز افخمی و «عصر یخبندان» ساخته مصطفی کیایی در ایام نوروز به روی پرده برود.

سخنگوی شـــورای صنفی نمایش، ۱۰ فیلم «اســـتراحت مطلق»، «رخ دیوانه»، «طعم شیرین خیال»، «من دیگو مارادونا هستم»، «روباه»، «ماهی ســـیاه کوچولو»، «ایران‌برگر»، «اسب ســـفید پادشاه»، «عصر یخبندان» و «ناهید» را به عنوان گزینه‌های اکران نوروزی معرفی کرد.

خبـر

قهوه بخورید ام‌اس نگیرید

تحقیقات جدید نشان داد نوشیدن چند فنجان قهـــوه در روز اثر کاهش دهنـــده‌ای در بیماری «ام‌اس» دارد.

به گزارش فارس، مطالعه بر روی ۵ هزار و۶۰۰ بزرگسال سوئدی و آمریکایی نشان داد: افرادی کـــه ٤ تا ٦ فنجان قهوه در روز نوشـــیده بودند، در مقایســـه با افرادی که قهـــوه مصرف نکرده بودند، حدود یک‌سوم با کاهش بیماری «ام‌اس» روبه‌رو شدند.

الن موری، محقق و اســـتادیار مغز و اعصاب در دانشـــگاه جانز هاپکینز در بالتیمور گفت: این به آن معنا نیست که ما باید افراد را به نوشیدن قهوه زیاد توصیه کنیم.

وی، هشـــدار داد که تا زمانی‌که مفید بودن قهوه و یـــا ترکیبات قهـــوه مانند کافئیـــن را به اثبات نرسانده‌ایم، نمی‌توانیم توصیه‌ای در مورد نوشیدن آن داشـــته باشیم؛ زیرا قهوه می‌تواند اثرات منفی هم داشته باشد. «مولتیپل اسکلروزیس» (MS) یکی از بیماری‌های شایع سیستم عصبی مرکزی است که جوانان را گرفتار می‌کند.

نام این بیماری به این دلیل «مولتیپل اسکلروزیس» انتخاب شده است که در مناطق زیادی از سیستم عصبی ضایعه ایجاد می‌شود (مولتیپل) و اسکار که به معنی بافت ســـخت است، جانشین میلین آسیب دیده می‌شود.

بیماران مبتلا به «ام‌اس» از خستگی یا بی‌رمقی به عنوان یک از شـــایع‌ترین و ناتوان‌کننده‌ترین علایم بیماری‌شـــان یاد می‌کنند؛ مطالعات نشان می‌دهنـــد حدود ۹۵ درصد بیمـــاران با این نوع خستگی درگیر هستند. خســـتگی در «ام‌اس» همچنین به ســـست بودن نیز مشـــهور است و اینگونه تعریف می‌شود: فقدان انرژی فیزیکی یا ذهنی فرد که منجـــر به توقف فعالیت‌های بیمار می‌شـــود. این خستگی ناشـــی از نوع «ام‌اس»، شدت بیماری یا دوره بیماری نیست و مکانیسم آن هنوز کاملاً روشن نشده است.

نکته

اولتیماتوم‌هایی که اثر نمی‌کند

جولان گران‌فروشان در بازار بلیت هواپیما

هرچند سازمان هواپیمایی کشوری بارها اعلام کرده اســـت که فروش چارتـــری در برنامه‌های پروازی وجود ندارد و حتـــی برای جلوگیری از بـــه هم ریختن بازار حداکثر نرخ بلیت اعمالی در نـــوروز را هم ارائه کرده اما آنچـــه در بازار اتفاق می‌افتد با شرایط پیش‌بینی شده فاصله زیادی دارد.

به گزارش ایسنا، در طول ماه‌های گذشته یکی از اصلی‌ترین عواملی که در سیاســـت‌های سازمان هواپیمایی کشـــوری تأثیر گذاشته و به نوعی مانع از اجرای کامل طرح آزادسازی بلیت هواپیما شده است موضوع گران‌فروشی شرکت‌ها و آژانس‌های هواپیمایی است.

ســـازمان هواپیمایی که از تابســـتان امسال طرح متنوع‌ســـازی نرخ بلیت هواپیمـــا را کلید زد تا به این ترتیب به شـــرکت‌ها و مسافران هوایی اجازه دهد با داشتن چند انتخاب مختلف مقصد و نرخ بلیت هواپیما خود را اعلام کنند، در طول ماه‌های گذشـــته بارها با مشکل تخلف در ارائه نرخ بلیت هواپیما مواجه شده است.

تخلفاتـــی که در چند ماه گذشـــته به توقیف و یا تذکـــر دادن به آژانس‌های هواپیمایی متخلف انجامیده اســـت و در عمل هم هنوز نتوانســـته نظـــم مورد نظـــر را در بازار به وجـــود بیاورد.

هرچند رئیس ســـازمان هواپیمایـــی وعده داده بـــود طرح متنوع‌ســـازی بلیت هواپیمـــا تنها ٦ مـــاه به طول خواهد انجامیـــد و پس از آن نرخ بلیت آزادسازی خواهد شد، اما در حال حاضر مســـئولان این سازمان رســـماً اعلام می‌کنند تا زمان فراهم نشـــدن مقدمـــات لازم نمی‌توان به اجرایی شـــدن طرح آزادســـازی امید چندانی داشت.

یکی از اصلی‌ترین موارد نگران‌کننده برای سازمان هواپیمایی افزایش نرخ بلیت هواپیما در ایام پیک ســـفر که تقاضا نسبت به عرضه هواپیما به شدت کاهش می‌یابد بوده است.