پیام تاریخ، تمدن و فرهنگ ماد ستان
|ISNN: 2322-4665|

روزنامه همدان پیام

www.HamedanPayam.com

پنجشنبه ● ۱۴ اسفندماه ۱۳۹۳ ● ۱۴ جمادی‌الاولی ۱۴۳۶ ● ۵ مارس ۲۰۱۵
سال دهم ● شماره ۲۳۰۵ ● ۱۲ صفحه روزنامه + پیام‌آدینه + نیازمندی ● ۳۰۰ تومان

خبر

منتظر جهش در اتاق بازرگانی هستیم ص ۲

ورزش

۹۳ سال سپید اسکی همدان ص ۱۱

خبر
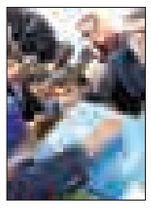
دعوت به نیکوکاری ص ۱۲

مناسبت

شاعرِ شکستَ ص ۱۲

واکنش‌ها به سخنان نتانیاهو علیه ایران ص ۴

توزیع رایگان نهال در روز درختکاری در بین نمازگزاران ص ۲

خدمات کمیته امداد گامی مستحکم در راستای توانمندسازی مددجویان کبودراهنگی ص ۵

بررسی چینش انتخاباتی اتاق بازرگانی استان

رقابت تحول خواهان و نوآوران در پارلمان خصوصی

■ اتاق بازرگانی عامل اجرایی ودولت سیاستگذاراست

ص ۱۰

واکنش وزیر دادگستری به انتخابات اتاق بازرگانی

انتقاد پورمحمدی از سیاست‌زدگی بخش خصوصی

حجت‌الاسلام مصطفی پورمحمدی روز یکشنبه میهمان فعالان بخش خصوصی در اتاق بازرگانی ایران بود تا با شرکت در نشست صبحانه کاری با این فعالان اقتصادی از فضای اقتصادی کشور سخن بگوید.
البته انتخابات اتاق بازرگانی ایران نیز از چشم تیزبین وزیر دادگستری دور نماند و وی از سیاست‌زدگی بخش خصوصی که قرار بود سیاست‌زدایی کند، انتقاد کرد. وزیر سابق کشور که زمانی برگزاری انتخابات را بر عهده داشت و به خوبی به کم‌وکیف انتخابات و آسیب‌های آن آشناست، برداشت خود از انتخابات بخش خصوصی را اینگونه مطرح کرد که انتخابات شما هم سیاسی شده است اما ما می‌خواستیم در برگزاری انتخابات از شما یاد بگیریم، ولی متأسفانه چنین نشد.

ص ۳

آگهی مزایده
یک دستگاه کامیون
سازمان همیاری شهرداری‌های استان همدان
صفحه ۳

امروز درزادگاه سیدجمال برگزار می‌شود

همایش مصلح بیدارگر با حضور وزیر ارشاد

■ ازخدمات ۵۰ ساله استاد خسروشاهی،سیدجمال شناس نامدار تجلیل می‌شود

■ ازکتاب هویت تاریخی سیدجمال الدین اسدآبادی رونمایی می‌شود

این پرونده را در پیام آدینه بخوانید

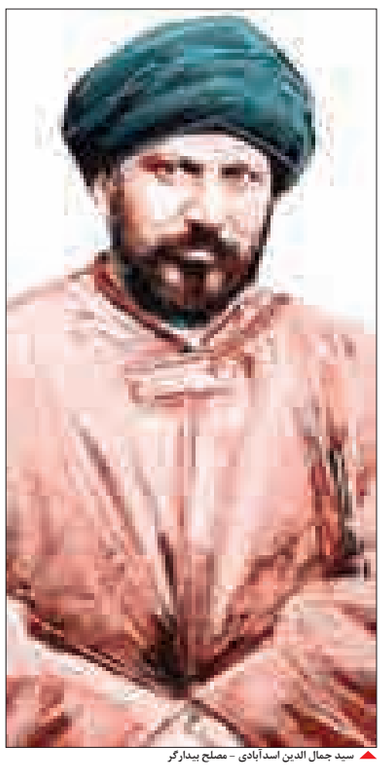
سید جمال الدین اسدآبادی - مصلح بیدارگر

استادهادی خسروشاهی- سیدجمال شناس

علی جنتی- وزیر فرهنگ وارشاد اسلامی

یادداشت روز

گردش آزاد اطلاعات درمان ضعف نظارت در استان

۱- شاید کمتر کسی تصور این را داشت که گردش آزاد اطلاعات در استان همدان توسط مدیرکل کمیته امداد که نهادی در دست محافظه‌کاران است، آغاز شود و مدیرکل این نهاد مردمی در شفافیت کامل پاسخگوی خبرنگاران باشد و اطلاعاتی را که آنها خواسته‌اند، بدون دخل و تصرف در اختیار گذاشته است و به گردش آزاد اطلاعات آن‌هم اطلاعاتی که این روزها همه به بهانه‌هایی سعی در کتمان آن دارند، کمک کند.

ص ۲

یادداشت

مسئولیت مدیران در قبال اختلاس

چند سال پیش در همایشی در تهران که با موضوع "تقلب و سوءاستفاده مالی" برگزار می‌شد در شعار همایش گفته شده بود که هیچ‌کس از تقلب مصون نیست. این شعار، یکی از اصول محوری برای بیمه کردن سازمان‌ها در قبال وقوع تقلب مالی است؛ زیرا اگر کارکنان سازمان را به خوب و بد طبقه‌بندی کنیم و برخی را مصون از خطا تصور کنیم، جرقه وقوع تقلب را هم در همان لحظه زده‌ایم. فرض مدیران باید بر این نکته استوار باشد که احتمال لغزش در همه انسان‌ها کم و بیش وجود دارد و باید روابط کاری و فرایندها را...

ص ۳

اعضاء محترم اتاق بازرگانی ،صنایع،معادن و کشاورزی استان همدان
همکاران عزیز وارجمند

باور داشته باشیم که ارتقاء جایگاه بخش خصوصی و اتاق بازرگانی ،صنایع،معادن و کشاورزی تنها در گرو خرد جمعی و کار گروهی و داشتن برنامه عملیاتی است ، اعتقاد به توسعه تشکلها ، سندیکا، انجمنها و اتحادیه‌های تولیدی ، خدماتی، کشاورزی و صنعتی نه در حرف ، که در عمل و باور بایستی رنگ واقعیت بخود گرفته باشد . امروز که نام کشاورزی در پارلمان بخش خصوصی دارای جایگاه و اعتبار ویژه‌ای شده است بر همه ما اهالی و خانواده کشاورزی است تا دست در دست هم از این فرصت بهره داشته باشیم. با توجه به این نکات مهم و در آستانه برگزاری هشتمین دوره انتخابات هیئت نمایندگان اتاق بازرگانی، صنایع، معادن و کشاورزی استان همدان در روز هجدهم اسفند ماه ۱۳۹۳ فهرست اتحادیه‌ها و انجمنهای ذیل و جمعی از فعالان بخش کشاورزی حمایت خود را از فهرست ائتلافی جناب آقای سید مجید موسوی و اعضاء کاندیدای ائتلاف"نوآفرینی ، بالندگی ، اخلاق محوری" اعلام میدارند و همه شما اعضاء اتاق و جامعه توانمند کشاورزی استان را به شرکت در انتخابات دعوت می نمایند.

اتحادیه سیب زمینی کاران استان همدان
اتحادیه کارخانجات خوراک دام ، طیور و آبزیان استان همدان
اتحادیه تعاونیهای تولیدی کشاورزی و روستائی استان همدان
اتحادیه تعاونی کشاورزی دامداران استان همدان
اتحادیه تعاونی کشاورزی مرغداران گوشتی استان همدان
اتحادیه زنبورداران استان همدان
شرکت تعاونی زنبورداران حرفه ای استان همدان
جمعی از اعضاء نظام مهندسی کشاورزی استان همدان
شرکت تعاونی تولید سیر و صیفی کاران شهرستان همدان
شرکت تعاونی تولیدی باغداران همدان

صنعت

سید مجید موسوی

مومنعلی خزائی

رستمعلی نیری فرد

قاسم شاملو

بازرگانی

محمد مسعود خیری

محمد بشیری جلال

مریم محمدی

ماکان علی پناه

محمدرضا اسکندری

کشاورزی

حسن بهرامی

ابراهیم علی پناهی

حمید شهبازیان

معدن

عبدالحمید ایزدی

علی چراغی

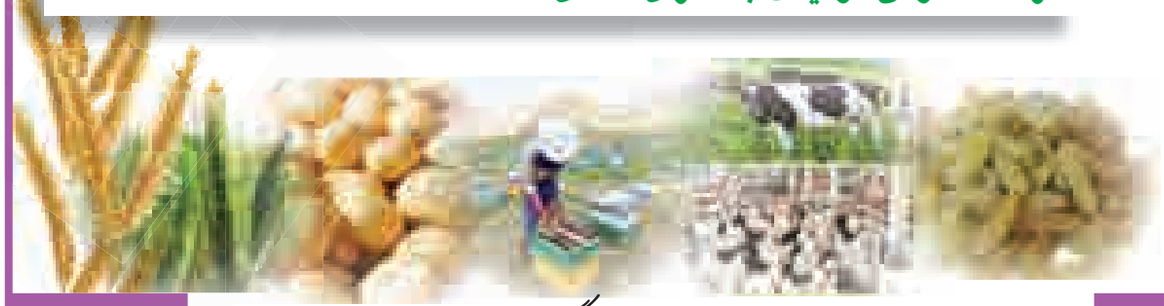

نوآفرینی ، بالندگی ، اخلاق محوری

ائتلاف نوآفرینی و بالندگی و اخلاق‌محوری
هشتمین دوره انتخابات
اتاق بازرگانی، صنایع، معادن و کشاورزی همدان
هجدهم اسفندماه ۱۳۹۳

پیام تاریخ، تمدن و فرهنگ مادستان
The Message Of Madestan's History & Civilization & Culture
روزنامه همدان پیام
۲
پنجشنبه ● ۱۴ اسفندماه ۱۳۹۳ ● شماره ۲۳۰۵
خبر
khabar@hamedanpayam.com

شهردار نهاوند خبر داد

توزیع رایگان نهال در روز درختکاری در بین نمازگزاران

۱۵ اسفندماه روز درختکاری، نهال رایگان در بین نمازگزاران نمازجمعه توزیع می‌شود.
به گزارش روابط عمومی شـــهرداری، شـــهردار نهاوند در این‌باره گفت: هفته درختکاری فرصت مغتنمی برای توجه بیشـــتر به امر مهم درختکاری اســـت و می‌توان با غرس نهال در مناطق مســـتعد و نیازمند، بخشـــی از کمبودها را جبران کرد که در این راستا همه‌ساله شهرداری نهاوند برنامه‌های متنوعی را در هفته درختکاری به اجرا در می‌آورد.
شـــاهین فرجی‌فر ادامه داد: در جامعه امروزی که شـــهرک‌های صنعتی و ســـاختمان‌های بلندمرتبه سطح بســـیار شهر را اشـــغال کرده‌اند، ترویج فرهنگ درخت و درختکاری به نسل‌های آینده امری ضروری و اجتناب‌ناپذیر است. در واقع فرهنگ درخت و درختکاری و حفظ فضای ســـبز یکی از اساســـی‌ترین موارد در راه توسعه اجتماعی است و بر ما نیز وظیفه است که در راستای تقویت فرهنگ ارزشمند درخت و درختکاری بکوشیم.
وی هـــدف در اجرای برنامه‌ها را افزایش ارتباط شـــهروندان با طبیعت بیان کرد و افزود: در راســـتای ارج نهادن به مقام شاخص شهدا شهرداری در نظر دارد، همانند سال گذشته تعدادی نهال ســـرو را با حضور خانواده‌های معظم شـــهدا و با اهدای سند سبز به آنها در پارک مهدیه به نشانه حمایت از فضای سبز و منابع طبیعی غرس کنند.
فرجی‌فر همچنین از غرس ۸۵۰ نهال سرو به یاد شهدای والا مقام نهاوند خبر داد و اظهار کرد: هدف از برنامه‌های هفته درختکاری مطابق با ســـالیان گذشته ترویج فرهنگ غرس نهال، نگهداری از درختان به عنوان میراث آیندگان و افزایش علاقه‌مندی مردم به طبیعت و محیط زیســـت است، درگیر کردن قشـــرهای مختلف مردم با این مقوله و ترویج آن به صورت عمومی از دیگر رویکردهای اقدامات هفته درختکاری است.
وی دیگـــر برنامه‌های هفته درختکاری در نهاوند را برگزاری مســـابقه پیامکی با موضوع فضای سبز، توزیع بروشور، توزیع نهال رایگان در بین شهروندان، نواختن زنگ درختکاری و غرس نهال توسط دانش‌آموزان و اهدای گلدان‌های آویزان جهت زیبایی منظر شهری به آپارتمان‌های واقع در خیابان خاقانی براساس معیارهای مورد نظر و... بیان کرد.

رئیس سازمان صنعت، معدن و تجارت استان:

منتظر جهش در اتاق بازرگانی هستیم

- انتخابات اتاق بازرگانی ۱۸ اسفند برگزار می شود
- آغاز به کار نمایشگاه فروش بهاره از ۱۷ اسفند

کاندیداهای اتاق بازرگانی تبلیغات خود را آغاز و در روز ۱۸ اســـفندماه سال جاری انتخابات برگزار می‌شود.
رئیس ســـازمان صنعت، معـــدن و تجارت استان روز گذشته در نشست با خبرنگاران اســـتان با ارائه توضیحاتی درباره این دوره از انتخابات اتـــاق بازرگانی همدان، گفت: ۲۴۷ نفـــر برای شـــرکت در انتخابات اتاق بازرگانی اســـتان همدان ثبت‌نام کرده‌اند که ۱۵ نفـــر در این انتخابات از ســـوی اعضا برگزیده می‌شوند. مجموعه صنعت، معدن و تجـــارت بر چگونگـــی و نحوه برگزاری انتخابات نظارت کـــرده و افرادی مدیریت اتاق را بر عهده می‌گیرند که توســـط اعضا انتخاب شوند. حمیدرضا متین با بیان اینکه ایـــن دوره انتخابات به طـــور الکترونیکی برگزار می‌شود، افزود: براساس دستورالعمل جدید، کسی که به مدت ۲ دوره رئیس اتاق بازرگانی بوده دیگر نمی‌تواند برای بار سوم رئیس شـــود و به ازای هر ۱۰۰ نفر نیز یک کرسی در اتاق کشور خواهیم داشت.
وی در پاســـخ به سؤال خبرنگار همدان‌پیام دربـــاره عملکرد اتاق بازرگانـــی، گفت: با در نظر گرفتن شـــرایط اقتصـــادی موجود، اتـــاق بازرگانی همدان عملکرد متناســـب با اســـتان‌های مشابه داشـــته است. از سوی دیگر اعضا باید رئیـــس اتاق را کمک کنند تا موضوعات پیشـــنهادی از سوی آنها در اتاق بازرگانی پیگیری شود. تاکنون شرایط اقتصادی کشور برای جهش اتاق بازرگانی مناســـب نبود اما منتظر هســـتیم تا شرایط جهشی به وجود بیاید.

نمایشگاه بهاره از ۱۷ تا ۲۶ اسفندماه

متین در بخش دیگری از ســـخنانش درباره برگزاری نمایشگاه فروش بهاره نیز بیان کرد: نمایشـــگاه بهاره از ۱۷ اسفند برپا می‌شود و تا ۲۶ اسفندماه ادامه دارد. نمایشگاه فروش بهاره شهرســـتان ملایر نیز از ۲۱ اسفندماه آغاز خواهد شد.
وی با بیان اینکه حجم کالای موجود در بازار معادل هر سال اســـت، ادامه داد: امسال ۲۸۰ غرفه در نمایشـــگاه بهاره مایحتاج مردم برای شب عید را به قیمت مناسب عرضه می‌کنند.
رئیس سازمان صنعت و معدن استان همدان با تأکید بر اینکه واحدهای شاخص تولیدی در نمایشـــگاه بهاره امســـال حضور دارند، افزود: هدف از برپایی نمایشـــگاه کمک به کاهش نزولی قیمت اجناس در بازار است.
وی اظهار کرد: هم‌اکنون نمایشگاه بهاره در برخی شهرســـتان‌ها در حال برگزاری است که از جمله آنها شهرستان ملایر بوده که در قالب ۹۵ غرفه آغاز به کارکرده است.

مرغ منجمد، ۴۸۰۰ تومان

متین درباره قیمت مرغ و میوه شب عید نیز گفت: مرغ منجمد ایرانی برای مناسب‌سازی قیمت‌ها وارد بازار شده و قیمت آن ۵ هزار و ۵۰۰ تومـــان بوده که با پیگیری‌های انجام شـــده با قیمت ۴ هزار و ۸۰۰ تومان توزیع شد. توزیع میوه شب عید نیز از ۲۱ اسفندماه آغاز می‌شود. بر این اساس هزار و ۳۰۰ تن پرتقال و ۷۰۰ تن سیب نیز در سراسر استان توزیع می‌شود. قیمت‌ها نیز تابع بازار است.
به گفته وی اکیپ‌های نظارتی گردشـــی در کشـــتارگاه‌ها و بازار تعیین شـــده است که از اواســـط هفته آینده برای نظارت بر بازار همدان آغـــاز به کار می‌کننـــد و هیچ‌گونه نگرانی در این زمینه وجود ندارد.

۵ هزار شکایت مردمی ثبت شد

معاون نظارت و بازرســـی سازمان صنعت، معـــدن و تجارت اســـتان همـــدان نیز در خصوص نحوه نظـــارت بر اصناف و طرح نظارتی ویژه نوروز توضیحاتی ارائه کرد.
علیرضـــا شـــجاعی گفـــت: جهت‌گیری، بازرسی و کنترل را در ایام نزدیک به سال نو به ســـمت کالاهای پر هـــدف می‌بریم که شـــامل کفش، کیف، پوشاک، شیرینی، میـــوه و آجیل اســـت؛ همچنین در حوزه خدمات بر واحدهای نانوایی، قالیشـــویی، مبل‌شـــویی و پرده‌شـــویی کنترل صورت می‌گیرد تـــا قیمت‌هـــا منطقی بـــه مردم عرضه شود و شـــرایط برای مردم سخت نشود. شجاعی به فعال بودن خط ۱۲۴ به صورت ۲۴ ساعته اشاره کرد و افزود: در صورتی که شـــهروندان هرگونه مشکل و شکایتی داشته باشند می‌توانند با این خط تماس بگیرند.
وی عمده‌ترین دلیل تخلفات را گران‌فروشی، درج نکردن قیمت، کم‌فروشی، تقلب، ارائه نکردن فاکتور و نداشتن پرونده اعلام کرد.
معاون نظارت و بازرسی سازمان صنعت، معدن و تجـــارت همدان بیان کرد: در ۱۱ ماهه امســـال در بخش ستاد خبری ۴ هزار و ۹۱۵ شـــکایت ثبت شـــده است که از ایـــن تعداد هزار و ۴۸۱ شـــکایت کتبی و حضوری بـــوده و مابقی به صورت تلفنی ثبت شده است.
شـــجاعی یادآور شـــد: ۶۴۰ ناظر افتخاری برای طرح ایام نوروز آماده خدمت هستند و مشکلی در حوزه کمبود نیروی ناظر نداریم.
وی به کیفیت نان در همدان اشـــاره کرد و گفـــت: مدعی نیســـتیم کیفیـــت نان در همـــدان ۱۰۰ درصد مطلوب اســـت و به دلایـــل مختلف ممکن اســـت خطا ایجاد شـــود؛ ضمن اینکه اســـتاندارد نان حسی اســـت و با در نظر گرفتن رنگ، بو، طعم و نداشتن ســـوختگی محاسبه می‌شود، اما در کل کیفیـــت نان در همدان نســـبت به سایر اســـتان‌های همجوار بسیار مطلوب بوده و این نان به ســـایر استان‌ها از جمله خوزستان ارسال می‌شود.
شـــجاعی با بیـــان اینکه بازرســـی‌ها در نمایشـــگاه بهاره نیز انجام می‌شود، اظهار کرد: به دنبال این هستیم کالاهای باکیفیت و با قیمت مناســـب در نمایشـــگاه بهاره عرضه شـــود تا رضایتمندی مردم از این نمایشـــگاه بالا رود. هـــدف از برگزاری نمایشـــگاه بهاره نیز تعدیل و تنظیم بازار و منطقی کردن قیمت‌هاست.
وی در عین حال بیان کرد: کنترل و نظارت در اقتصاد بسته انجام می‌شود، در اقتصاد آزاد مردم بر بازار نظارت می‌کنند و خودکنترلی و مردم‌کنترلی وجود دارد. مردم باید با ایجاد تقاضای خدمت معقول و پیگیری حقشان، همه حوزه‌ها را مدیریت کنند تا اقتصاد هم به جایگاه خوبی برسد. در حال حاضر اگر شـــایعه شود مرغ گران می‌شـــود و مردم به سوی خرید بیشتر نروند، قیمت این کالا به سرعت در چند روز کاهش می‌یابد؛ بنابراین مدیریت بازار باید از ســـوی مردم صورت گیرد.
شـــجاعی درباره ورود ائتلاف‌های سیاسی در انتخابات اتـــاق بازرگانی آتی نیز گفت: مدیریت جوامع براساس نظام تحزب است و مـــردم بر این اســـاس رأی می‌دهند و در انتخابات شرکت می‌کنند. دولت و مجلس را سیاسیون تشـــکیل می‌دهند، چرا اتاق‌ها کانالیزه نشـــوند، باید به سوی قانون‌مداری برویم. برای اینکه جامعه به خوبی مدیریت شود باید سیســـتم ساختارمند ایجاد شود و مردم انتخاب کنند. اگر تشـــکل‌ها ایجاد و قوی شـــوند روند نظارت دولت کم‌رنگ‌تر می‌شـــود و در نهایت نظارت کلان توسط مردم صورت می‌گیرد.

بهار ۹۴، انتخابـــات اصناف برگزار می‌شود

معاون توســـعه بازرگانی داخلی و خارجی صنعت، معدن و تجارت اســـتان همدان هم در خصوص نمایشگاه فروش بهاره امسال، گفت: ما به دنبال جایگزین مناســـب برای نمایشگاه هستیم که از این طریق بتوانیم در اکثر ایام شـــرایط خرید را برای مردم فراهم کنیم و فروش فوق‌العاده در ســـایر ایام سال این خلأ را پر می‌کند.
مصطفی اســـدی بیان کرد: در سال جاری ۱۹۷ واحد صنفی و ۳۵ فروشـــگاه طرح فـــروش فوق‌العـــاده اجـــرا کرده‌انـــد و مجموعـــه صنعت، معدن و تجارت نیز بر آنها نظارت دارد. بیشترین مقدار مصرف میـــوه روزانه مردم ۵ هزار تن اســـت و قیمتگذاری میوه دولتی براســـاس واکنش بازار انجام می‌شـــود تا به تعدیل قیمت‌ها منجر شـــود؛ زیرا گرایش مردم به اجناس ارزان بیشتر اســـت. همچنین مرغ و میوه دولتی که در نوروز عرضه می‌شود حجم قابـــل توجهی نـــدارد. وی بـــه برگزاری انتخابات هیأت مدیره اتحادیه‌ها اشـــاره کـــرد و افزود: بهار ســـال آینـــده، ۱۵۰ اتحادیه در سطح استان همدان انتخابات خواهند داشت.

کشاورزی با چاه‌های غیرمجاز ممنوع است

مدیرعامل شرکت آب منطقه‌ای استان همدان گفت: کشـــت اراضی کشـــاورزی تحت شرب چاه‌های غیرمجاز در سال ۹۴ اکیداً ممنوع اعلام شد.
مرتضی عزالدین در گفت‌وگو با ایســـنا، اظهار کرد: با استناد به نامه معاونان وزیر نیرو و جهـــاد کشـــاورزی در امور آبفا در خصوص کشـــت نکـــردن زمین‌های کشاورزی تحت شرب چاه‌های غیرمجاز در ســـال ۹۴، عملیات انســـداد چاه‌های غیرمجاز ادامه خواهد داشـــت. بنابراین اگر اراضی وابســـته به چاه‌های غیرمجاز کشت کنند خســـارت ناشی از پر کردن چاه‌ها متوجـــه بهره‌برداران می‌شـــود و مهلتی بـــرای جمع‌آوری محصول به آنها داده نمی‌شود.
وی بـــا بیان اینکه امســـال ۱۵۳ حلقه چاه مسدود کردیم، بیان کرد: به دستور شورای تأمین استان برای اینکه ضرر زیادی متوجه کشاورزان نشود انســـداد چاه‌ها به بعد از برداشـــت محصولات موکول شد که پس از آن حدود ۵۰۰ حلقه چاه مسدود شد.
عزالدین تأکید کرد: امســـال به کشاورزان اخطـــار می‌دهیـــم که محصولی کشـــت نکنند؛ چراکه سال آینده مهلت برداشت را نمی‌دهیم و هـــر گونه ضرر و زیان متوجه خود کشاورز خواهد بود.

یادداشت

به جای کاشت یک نهال جلوی نابودی درختی را بگیریم

مهدی ناصرنژاد

ســـنت دیرینـــه درختـــکاری یکی از ویژگی‌های جالب ورود به فصل بهار است که همه‌ساله پانزدهم اسفندماه در کشورمان برگزار می‌شـــود. درختکاری شوق و ذوق مخصوصی دارد که می‌توان گفت با فطرت و زندگی انسان دمساز و موافق است. شاید هم آن شـــعر شیرین و ضرب‌المثل قدیمی به همین دلیل اســـت که می‌گوید «دیگران کاشتند و ما خوردیم، ما می‌کاریم تا دیگران بخورند». اما صد حیف و هزار حســـرت کـــه کجا بکاریـــم؟! آپارتمان‌های کوچک و ناجور امـــروزی فضای مناســـب برای نگهداری یک گلدان سایه‌پرور هم ندارد، چه رسد به اینکه بخواهیم وسط یک سالن بزرگ ۱۹ متری درخت هم بکاریم!!! دیری نخواهد پایید که نیمی از درختان و فضای ســـبز کنونی هم از بین برود و نابود شود، چون در چند ســـال آینـــده تمام خانه‌های قدیمـــی و درخت‌دار تبدیل بـــه آپارتمان می‌شود و دیگر این تک و توک نهال‌ها را هم بگیریم و کجا بکاریم!!!
یـــادش بخیر آن روزها و ســـال‌ها که هیچ خانه حیـــاط‌داری در همدان بدون درخت یاس و به و بوته گل شب‌بو نبود. اواخر ماه فروردین و تمام اردیبهشت‌ماه عطر یاس، شب‌بو و نسترن در فضای دل‌انگیز کوچه و پس‌کوچه‌های شهر می‌پیچد و انسان را سرمست و زندگی را خوشایند می‌کرد.
چه شـــد؟ چه بی‌محابا چـــوب حراج بر سر سایه ســـارهایمان زدیم و چه بی‌رحم بودیـــم که ریشـــه‌های یاس و نســـترن را خشـــکاندیم. اشـــتباه اســـت اگر بگوییم باغ‌ها و بیشـــه‌زارهای انبوه شهرمان فدای ازدیاد جمعیت شد! کدام جمعیت؟ گیریم جمعیت حدود ۱۲۰ هزار نفری همدان در طـــول حداکثر ٤ دهه گذشـــته هم‌اینک به حدود ٦۰۰ هزار نفر رســـیده است، آیا در ازای اضافه شـــدن هر یک نفر به جمعیت شهر حداقل باید یک هکتار زمین و درخت در شهری چون همدان نابود شود؟!
اگر قرار بود افزایش نسبی جمعیت موجب زوال تدریجی آب و خاک و درخت هر شهر و هر کشور باشد، اکنون باید بیشتر از نیمی از منابع طبیعی جهان در کشورهایی که با چند برابر جمعیت به اندازه یک استان مانند همدان هم نیستند، کاملاً نابوده شده باشد.
از ســـوی مســـئولان منابع طبیعی اســـتان همدان اعلام شـــد که به مناســـبت هفته درختـــکاری قرار اســـت ۲۵۰ هزار اصله نهـــال از گونه‌های جنگلی برای کاشـــت بین مردم اســـتان توزیع شـــود. این تعداد نهال جدای از ده‌ها هزار اصله نهال اســـت که توســـط شهرداری‌ها در شهرهای استان بین دوســـتداران درخت و طبیعت توزیع خواهد شد. با این برنامه و طرح‌های مفید می‌شـــود روند رو به زوال طبیعت سبز در شـــهری، چون همدان را کُند کرد. اما آب رفتـــه را نمی‌توان به جـــوی بازگرداند. نه بـــرای اینکه در یک دوره نه‌چندان طولانی تسلســـل و بی‌خبری بهترین رویشگاه‌های شهرمان نابود شـــد، بلکه برای اینکه هنوز هـــم اراده و برنامه‌ای بـــرای حفظ تتمه و باقی‌مانـــده ناچیز ســـرمایه‌های خدادادی خـــود را نداریم. هنوز باغ‌ها و درخت‌های رو به زوالی در اطراف و اکناف شهر باقی مانده است که اگر برنامه و هدفی در پیش باشـــد می‌توان آن را سروسامان داده و به زندگی بازگردانـــد. هنوز هم اگر برنامه‌ای باشد می‌توان جلوی حذف زمین‌های قابل کشـــت در نقاط مختلف پیرامونی شهر را گرفته و با قاطعیت مقابل دســـت‌یازی‌ها و تغییر کاربری‌ها را گرفت. در حال حاضر تعداد درخت‌هایی که اینجا و آنجای شهر بریده و شکسته و ریشه‌کن می‌شود بسیار بیشـــتر تعداد نهال‌هایی است که بعضاً به صـــورت غیراصولی غرس می‌شـــود. اگر به جای کشـــت نهال جدید، از شکست و نابودی درخت جلوگیری کنیم، کار بزرگی انجام شده است.

یادداشت روز

گردش آزاد اطلاعات درمان ضعف نظارت در استان

۱- شاید کمتر کسی تصور این را داشت که گردش آزاد اطلاعات در اســـتان همدان توســـط مدیرکل کمیته امداد که نهادی در دســـت محافظه‌کاران است، آغاز شود و مدیرکل این نهاد مردمی در شفافیت کامل پاســـخگوی خبرنگاران باشد و اطلاعاتی را که آنها خواسته‌اند، بدون دخل و تصرف در اختیار گذاشـــته اســـت و بـــه گردش آزاد اطلاعات آن‌هم اطلاعاتی که این روزها همه به بهانه‌هایی ســـعی در کتمان آن دارند، کمک کند.
اقدام مدیرکل کمیته امداد از حیث پاســـخگویی شـــفاف و کمک به گردش آزاد اطلاعات در اســـتان بسیار قابل توجه است و از آنجا که می‌تواند الگوی سایر مدیران شود، قابل تقدیر است.
۲- خبرنگار باید چشم عقاب داشته باشد. این نکته‌ای مهم از دروس خبرنگاری اســـت که در این کلاس‌ها آموزش داده می‌شـــود تا نقش نظارتی ویژه خبرنگاران به آنها آموزش داده شود.
در قضیه کمیته امداد نیز این خبرنگار است که با سؤال و پرسشگری خود، وظیفه نظارتی خود را به خوبی انجام و نشان داده است که اگر خبرنگاران به اطلاعات دسترســـی داشته باشند از آن به نفع جامعه و مردم اســـتفاده خواهند کرد و در واقع گردش آزاد اطلاعات کمک به مبارزه با فساد در جامعه است.
۳- گردش آزاد اطلاعات و وظیفه نظارتی خبرنگاران باید جدی گرفته شود تا نتیجه‌بخش باشد.
متأســـفانه در اســـتان همدان وظیفه نظارتی خبرنگاران امری زائد و موازی‌کاری تلقی می‌شـــود. به عنوان مثال در سال‌های گذشته وقتی رســـانه خواستار اجرای حکمی که استان از اجرای آن طفره می‌رفت، یعنی انفصال شـــهردار وقت شد، به جای پذیرش این نقش نظارتی و پرهیز از اتلاف وقت و پاسکاری نهادها بین هم و اجرای قاطع حکم، این رسانه بود که هزینه نظارت خود را داد. هرچند هرگز از نیاز استان به گردش آزاد اطلاعات عقب‌نشینی نکرد.
٤- نظارت در اســـتان ضعیف اســـت و بروز تخلفات به شکل‌های مختلف این نکته را تأیید می‌کند.
جا دارد دستگاه‌های نظارتی به جای درگیر شدن به امور حاشیه‌ای و التهابی که در کنار رسانه‌ها قرار گرفته است، با پذیرش نقش نظارتی رسانه‌ها و کمک به گردش آزاد اطلاعات به تقویت نظارت در استان و پیشگیری از اضمحلال منافع مردم کمک کنند.
۵- کمیته امداد نهادی مردمی و ریشه‌دار است. هرچند در مواقعی به کار سیاسی متهم شده است اما هرگز اعتماد مردم را از دست نداده است.
در موضوع اختـــلاس همدان، هرچند عده‌ای ســـعی دارند که مردم را نســـبت به کمیته امداد بدبین کنند اما اعتمـــاد مردم به این نهاد به این ســـادگی خدشه‌دار نخواهد شـــد، ضمن اینکه به اعتماد مردم به دلیل شفافیت مسئولان فعلی در مبارزه با فساد و تخلفات احتمالی و افزایـــش نظارت بر مجموعه با کمک به گردش آزاد اطلاعات افزوده هم شده است.
٦- در شب عید محرومان در انتظار کمک‌های مردمی در جشنواره‌هایی مانند شـــور نیکوکاری هســـتند و در کنار آن دستگاه‌های حمایتی با شفاف‌ســـازی فعالیت‌های خود و اطمینان‌بخشی از هزینه‌کرد درست کمک‌های مردمی می‌توانند از کمک خیران و مردم بهره‌مند شـــوند تا زندگی محرومان با این کمک‌ها تداوم داشته باشد.
در کنار دســـتگاه‌هایی مانند کمیته امداد بهزیستی و مؤسسات خیریه ارائه گزارش و شفاف‌سازی فعالیت‌ها از سوی سازمان اوقاف و امور خیریه اســـتان هم ضروری است. متأســـفانه دیدگاه خوبی نسبت به فعالیت‌های وقفی در برخی شهرستان‌های استان وجود ندارد که تنها با گردش آزاد اطلاعات می‌توان این نگاه‌ها را اصلاح کرد.
۷- امیدواریم راهی کـــه مدیرکل کمیته امداد با کمک به گردش آزاد اطلاعات در اســـتان گشود با همراهی مردم در افزایش اعتماد به این نهاد مردمی مواجه شده است و الگوی دیگر مدیران در پاسخ شفاف به خبرنگاران به عنوان نمایندگان افکار عمومی شود.

خبر

تشکیل کمیته سلامت سالمندان در همدان

معاون بهداشتی دانشـــگاه علوم پزشکی همدان از تشکیل کمیته سلامت سالمندان در همدان خبر داد.
به گزارش ایسنا، حسین عرفانی در کارگروه تخصصی امور اجتماعی و فرهنگی استان، همچنین خواستار راه‌اندازی سطوح مختلف مراکز خدمات سالمندان شـــد و اظهار کرد: طبق گزارش‌های سازمان ملل متحد جمعیت ســـالمندان در جهان در سال ۲۰۱۷ از ۱۰/۵درصد در سال ۲۰۵۰ به ۲۹/۵ درصد افزایش خواهد یافت.
وی بـــا بیـــان اینکـــه در ایران جمعیت ســـالمندان بالای ۸۰ ســـال، ۸/۲٦درصد بوده است، اظهار کرد: در سال های آینده جمعیت بالای ٦۰ ســـال رو به افزایش اســـت که از سال ۱۳۳۵ خارج از کنترل بوده است و همچنان ادامه دارد.
عرفانی، جمعیت ســـالمندان اســـتان را ۱۹/۱۳ درصـــد اعلام کرد و گفت: در اســـتان از هزار و ۸۱۹ نفر، ۱٦٦ هـــزار نفر جمعیت بالای ٦۰ سال بوده اســـت، این آمار از میانگین کشوری نیز بالاتر است که در تویسرکان به علت مهاجرت‌دهی زیاد، جمعیت سالمندان بیشتر از سایر شهرستان‌هاست.
وی بیان کرد: جامعه‌ای به ســـمت سلامت پیش می‌رود که در عرصه اقتصـــاد مولد بوده اســـت و در عرصه‌های اجتماعی مفید باشـــد و سالمندی نیز نقطه عطفی است که نباید از این چرخه خارج شود.

shenide@hamedanpayam.com

شنیده‌ها

۱- گروه رسانه‌ای یکی از کاندیداهای احتمالی به شدت فعال شده‌اند. گویا انتشـــار عکس و آغاز تبلیغات در فضای مجازی و یارگیری از خبرنگاران برای تقویت تیم رسانه‌ای مرحله نخست فعالیت این گروه است که در حال انجام است. گفتنی است، درباره تبلیغات زودهنگام در فضای مجازی قانون با تفاسیر مختلف روبه‌رو است.
۲- احتمال لغو سفر استاندار به برلین وجود دارد. گویا دلیل آن تغییر تصمیمات سازمان میراث فرهنگی و گردشگری کشور است. گفتنی است، جشنواره گردشگری برلین ازدیروزآغاز به کارکرده است.
۳- بنیاد میر سید علی همدانی در استان تأسیس خواهد شد. گویا این بنیاد به ریاست یکی از مسئولان سابق استان ایجاد خواهد شد. گفتنی است،سال ۲۰۱۵ توسط یونسکو و سال ۹٤ در استان همدان از سوی اســـتاندارونماینده ولی فقیه در استان ســـال "میر سید علی همدانی" نامگذاری شده ست.
٤- بزودی چند تشـــکل حقوق بشری در استان فعالیت خود را آغاز خواهند کرد. گویا این تشـــکل‌ها برای رصد رعایت حقوق بشـــر در عملکرد دستگاه‌ها فعالیت خواهند کرد.
۵- مدیرعامل شیرپگاه همدان از احتمال تیم داری مجدد این شرکت خبر داده اســـت. گویا دکتر مطلق در پاســـخ به درخواست جوانان و ورزش دوســـتان از برنامه ریزی های آتی برای تیم داری به خصوص در حوزه بسکتبال خبر داده است.
٦- خبرنگاران دوره آموزشی قوانین و حدود فضای مجازی خواهند دید. گویا در پی بروز برخی مشکلات در حوزه وایبر و فضای مجازی در استان، خانه مطبوعات جلسه آموزشی و آشنایی با فضای مجازی برای اصحاب رسانه برگزار خواهد کرد.

خبر

برگزاری اکرام فاطمی و شور نیکوکاری در ملایر

ملایر- خبرنگار همدان‌پیام: امســـال شـــور نیکوکاری با شعار «اکرام فاطمی» و «شـــور نیکوکاری» در روزهای ۱۳ و ۱٤ و ۱۵ اسفندماه در ۳۱ پایگاه کمیته امداد ملایر برگزار می‌شود.
رئیس کمیته امداد امام خمینی(ره) شهرستان ملایر در نشست خبری گفـــت: برنامه‌هـــا در ۳ روز متوالی برگزار خواهد شـــد که به ترتیب ســـیزدهم اســـفند در ۲۵۰ پایگاه مدارس شهرستان، ۱٤ اسفند در ۳۱ پایگاه کمیته امداد و بســـیج و ۱۵ اســـفند در ٤ میعادگاه نماز جمعه شهرســـتان هدایـــا و کمک‌های مردمی خیر همشـــهریان جمع‌آوری می‌شود.
علی کولیونـــد در ادامه با بیـــان اینکه برای جمـــع‌آوری کمک‌های دانش‌آمـــوزان بیش از ۳٦ هزار پاکـــت در ۳ منطقه آموزش‌وپرورش شهرستان در اختیار مدارس قرار گرفته است، افزود: هدایای جمع‌آوری شـــده در جشن نیکوکاری، بلافاصله در روز شنبه توزیع می‌شود و به صورت ۱۰۰ درصدی در اختیار ۳ منطقه آموزش‌وپرورش برای توزیع بین دانش‌آموزان نیازمند قرار می‌گیرد.
وی خاطرنشان کرد: میزان کمک‌های نقدی کمیته امداد در سال گذشته در مدارس و اداره اوقاف و امور خیریه ۲۱۰ میلیون تومان بوده است که امســـال پیش‌بینی می‌شـــود با افزایش ۳۰ درصدی به ۲۷۰ میلیون تومان برسد.
کولیوند در ادامه با بیان اینکه کمیته امداد امام خمینی(ره) دومین نهادی است که پس از انقلاب اســـلامی در ۱٤ اسفندماه تشکیل شد، اظهار کرد: کمیته امداد وظایف و اهداف متفاوتی را دنبال می‌کند که البته به نسبت اعتبارات دولتی و کمک‌های مردمی انجام شده عملکرد خوبی را داشته است.
بـــه گفته وی، منابع مالی کمیته امداد امام خمینی(ره) شـــامل عنایات رهبـــری، اعتبارات دولتی مصوب مجلس، هدایا و کمک‌های مردمی، صدقات، نذورات و زکات است.
کولیوند با اشـــاره به اینکه توانمندســـازی یکی از اهداف کمیته امداد اســـت، افزود: یکی از برنامه‌های کمیتـــه امداد امام خمینی(ره) کمک به دانش‌آموزان و دانشـــجویان اســـت که در این خصوص یک هزار و ٦٤۰ دانش‌آموز در شهرســـتان ملایر تحت پوشش هستند و از این تعداد ۸۲٦ نفر در مقطع ابتدایی و بقیه در مقاطع متوســـطه اول و دوم تحصیل می‌کنند.
وی از حمایت ٦۵۰ دانشجو در ۱۵ دانشگاه و دانشکده ملایر خبر داد و گفت: از این تعداد ٤۰۱ نفر دختر و ۲٤۹ نفر پسر هستند که ۲۳۷ نفر آن‌ها بومی ملایر و ٤۱۳ نفر از استان‌های محروم کشورند و طی سال تحصیلی خدمات کمک هزینه و شهریه دریافت می‌کنند.
کولیوند خاطرنشـــان کرد: امســـال ۳٦۰ میلیون تومان شهریه و کمک هزینه به دانشجویان و حدود ۱۹۷ میلیون تومان به دانش‌آموزان نیازمند شهرستان پرداخت شده است.
وی در ادامـــه از خیرین ویژه کمیته امداد نام برد و اظهار کرد: یکی از کارخانه‌داران شهرســـتان، یک خیر ویژه و مؤسسه موقوفه هدایت در تهران، از خیرین ویژه کمیته هستند که مؤسسه موقوفه هدایت به ٤۸۰ دانش‌آموز یتیم فقیر در بخش‌های ســـامن، جوکار، زند و قســـمتی از بخش مرکزی به صورت ماهیانه مبلغ ۷۰ هزار تومان به دانش‌آموزان و ۱۳۰ هزار تومان به دانشجویان تا پایان تحصیل کمک می‌کند.
کولیوند با اشـــاره به اینکه این مؤسسه در ۳ ســـال حضور در ملایر در مجمـــوع ۷۰۰ میلیون تومان کمک کرده اســـت، افزود: همچنین این مؤســـســـه موقوفه، امسال ۲۹۲ میلیون تومان در این قسمت کمک کرده اســـت که ۱٤۷ میلیون تومان آن به دانشـــجویان و بقیه مبلغ به دانش‌آموزان پرداخت شده است.

ارتباط با سرویس خبر
khabar@hamedanpayam.com

پیام تاریخ، تمدن و فرهنگ مادستان
The Message Of Madestan's History & Civilization & Culture
روزنامه همدان پیام
۳
پنجشنبه ● ۱۴ اسفندماه ۱۳۹۳ ● شماره ۲۳۰۵
خبر
khabar@hamedanpayam.com

احساس معلمان خدشه‌دار نشود

معلمان، صنفی هستند که از ابتدای انقلاب با هر مشکلی مواجه شده‌اند به جای حل مشکل برای آنها دوره‌ای از شعاردرمانی و گفتاردرمانی برگزار شده است.

همه در این مملکت از ارج و قرب معلم و اینکه شغل معلمی شغل و پیشه انبیاست، سخن می‌گویند اما در عمل کمتر از این حد به معلمان توجه شده است.

دوره‌ای نبوده است که معلمان به حق و حقوق خود و تبعیض‌آمیز بودن آن با دیگر کارمندان دولت معترض نباشند و در آخرین مورد نیز پس از اعتراض معلمان، آنچنان که به طنز می‌گویند؛ به حقوق کارمندان بانک ۴۰۰ تا ۸۶۰ هزار تومان به صورت ماهانه افزوده شده است! البته مجلس شورای اسلامی هم به کمک دولت تصمیماتی ابهام‌آمیز گرفته است که اجرای رتبه‌بندی معلمان از جمله آنهاست.

این تصمیم در شرایطی است که معلمان پیش از این رتبه‌بندی شده‌اند و گویا این اقدام نوعی شرط‌گذاری جدید برای معلمان در انجام نشدن افزایش حقوق است.

سؤال این است که وقتی مثلاً قرار شد کارمندان وزارتخانه‌ها ۳۵ درصد افزایش حقوق داشته باشند آیا برای آنها هم شرط رتبه‌بندی و... لحاظ شده است؟ یا اعلام شد که همه این کارمندان به دلیل این که منت بر سر مردم گذاشته است و کار ملی انجام می‌دهند باید از ۳۵ درصد افزایش حقوق بهره‌مند شوند؟

اینکه حقوق برخی کارمندان بدون شرط اضافه شود و حقوق معلمان مشروط به رتبه‌بندی شود، حس خوبی به معلم انتقال نمی‌دهد و این هم خود حکایت از تبعیض دارد وگرنه اینجا هم می‌شود بدون شرط‌گذاری عمل کرد.

به هر حال، همه می‌دانند که حقوق معلمان به اندازه تلاش و زحماتشان نیست و کفاف زندگی در اقتصاد متورم و راکد ایران را نمی‌دهد، پس اگر می‌خواهند کاری کنند بدون شرط و به‌گونه‌ای بدون خدشه وارد کردن به احساسات معلمان باشد.

واکنش وزیر دادگستری به انتخابات اتاق بازرگانی

انتقاد پورمحمدی از سیاست‌زدگی بخش خصوصی

حجت‌الاسلام مصطفی پورمحمدی روز یکشنبه میهمان فعالان بخش خصوصی در اتاق بازرگانی ایران بود تا با شرکت در نشست صبحانه کاری با این فعالان اقتصادی از فضای اقتصادی کشور سخن بگوید.

البته انتخابات اتاق بازرگانی ایران نیز از چشم تیزبین وزیر دادگستری دور نماند و وی از سیاست‌زدگی بخش خصوصی که قرار بود سیاست‌زدایی کند، انتقاد کرد.

وزیر اسبق کشور که زمانی برگزاری انتخابات را بر عهده داشت و به خوبی به کم‌وکیف انتخابات و آسیب‌های آن آشناست، برداشت خود از انتخابات بخش خصوصی را اینگونه مطرح کرد که انتخابات شما هم سیاسی شده است اما ما می‌خواستیم در برگزاری انتخابات از شما یاد بگیریم، ولی متأسفانه چنین نشد.

وزیر دادگستری ادامه داد: سؤال این است که چرا انتخابات شما سیاسی شده است، زیرا بخش خصوصی قرار بود سیاست‌زدایی کند نه اینکه سیاست‌زده شود. انتقاد وزیر دادگستری موضوعی است که نیاز به بررسی و تأمل بیشتر دارد؛ زیرا تاکنون به این شکل شاهد شکل‌گیری ائتلاف‌ها و رقابت انتخاباتی به شکلی کاملاً سیاسی و با شعارهایی سیاسی در اتاق‌های بازرگانی نبوده‌ایم.

به هر حال پورمحمدی نکات مهم دیگری را درباره فضای اقتصاد کشور در این نشست مطرح کرد.

وی شرایط اقتصادی کشور را حساس و خاص توصیف کرد و گفت: در این شرایط باید از شیوه‌های اقتصاد مقاومتی بهره گرفت تا نقص‌های فضای کسب‌وکار برطرف شود.

وزیر دادگستری افزود: فضای اقتصادی هم‌اکنون بر تمام مسائل کشور خیمه زده و این در حالی است که دنیا نیز با تکانه‌های سخت اقتصادی مواجه است.

به گزارش ایرنا، پورمحمدی گفت: علاوه بر مسائل اقتصادی تحریم‌ها نیز وجود دارد و کاهش درآمدهای نفتی را باید به آن اضافه کرد؛ بنابراین این مسائل علاوه بر دولت، بخش خصوصی را دچار معضل و مشکل خواهد کرد.

وزیر دادگستری بیان کرد: حتی اگر تحریم‌ها وجود نداشت باید از شیوه‌های اقتصاد مقاومتی استفاده کنیم تا نقایص فضای کسب‌وکار برطرف شود و وضعیت مطلوب را حاکم کنیم و این در شرایطی است که نیازمند نظم و انسجام در اقتصاد و دیگر شاخص‌ها هستیم.

پورمحمدی ادامه داد: نمی‌توان در یک رقابت بین‌المللی حضور داشت بدون اینکه اقتصاد خود را ایمن و مشکلات را برطرف سازیم که راه‌حل آن هم اقتصاد مقاومتی است.

به گفته وی، دولت فقط از طریق هزینه و رانت می‌تواند کارها را انجام دهد و به غیر از آن کاری را بلد نیست اما بخش خصوصی نباید از این راه تبعیت کند.

پورمحمدی اظهار کرد: دولت به دنبال راهی برای فرار از این وضعیت است و بخش خصوصی هم نباید از این ادبیات پیروی کند؛زیرا اقتصاد با پشت میزنشینی توسعه نمی‌یابد.

وزیر دادگستری اضافه کرد: در حوزه تولید هم اجازه نداده‌ایم بنگاهی تعطیل شود و حتی اگر چنین مواردی وجود داشته باشد، بررسی مجدد انجام خواهد شد تا آن واحدهای تعطیل شده احیا شوند.

پورمحمدی در ادامه با انتقاد نسبت به عملکرد شبکه توزیع کشور، بیان کرد: در حال حاضر ۲ میلیون واحد صنفی در کشور وجود دارد که بالغ بر ۷۰۰ هزار واحد آن پروانه کسب ندارند.

وی ادامه داد: در شرایطی که از بیشتر از ۱۰ قاضی مجرب و حرفه‌ای استفاده کردیم تا توانستیم اندکی به بازار نظم دهیم اما متأسفانه مشکلات همچنان پابرجاست.

پورمحمدی با اشاره به وضعیت بازار میوه در کشور، گفت: یکی از نقاط فسادانگیز در بازار میوه میدان امام حسین(ع) تهران یا همان محله شهرستانی تهران است که به پاتوقی برای عرضه اجناسی تبدیل شده است که در معرض فساد قرار دارد.

وی با بیان اینکه در این محله یک فاجعه بهداشتی در حال رخ دادن است، بیان کرد: هیچ‌کس جرأت نداشت در این محله به کسبه‌ها حرفی بزند و وقتی مشتری جنس خرابی را عودت می‌داد با برخورد شدید فروشندگان مواجه می‌شد که کار به زد و خورد هم می‌کشید که این نشان‌دهنده وضعیت توزیع ماست.

وزیر دادگستری خاطرنشان کرد: مراقبت‌های کافی را در این زمینه انجام داده‌ایم و برای ادامه کار نیز آمادگی کامل داریم اما همچنان گیرهایی وجود دارد.

پورمحمدی افزود: واقعیت این است که مسأله کشور چنین مسائلی است که عنوان شد اما قرار نیست با تیغ و تیغ‌کشی و گروه‌بندی کار را سامان دهیم.

یادداشت

مسئولیت مدیران در قبال اختلاس

امیر بختیاریان

چند سال پیش در همایشی در تهران که با موضوع "تقلب و سوءاستفاده مالی" برگزار می‌شد در شعار همایش گفته شده بود که هیچ‌کس از تقلب مصون نیست. این شعار، یکی از اصول محوری برای بیمه کردن سازمان‌ها در قبال وقوع تقلب مالی است؛ زیرا اگر کارکنان سازمان را به خوب و بد طبقه‌بندی کنیم و برخی را مصون از خطا تصور کنیم، جرقه وقوع تقلب را هم در همان لحظه زده‌ایم. فرض مدیران باید بر این نکته استوار باشد که احتمال لغزش در همه انسان‌ها کم و بیش وجود دارد و باید روابط کاری و فرایندها را به‌گونه‌ای تعریف کرد تا زیاده‌خواهی آدمی، فرصتی برای ارتکاب تقلب به او ندهد. در صورتی که با این پیش‌فرض، ساختار و روابط کاری در سازمان‌ها تعریف شود، امکان وقوع تقلب به مراتب کاهش می‌یابد بخصوص در مورد تقلبات مستمر و طولانی‌مدت. گاهی پیش می‌آید افراد از فرصتی سوءاستفاده کرده و تنها برای یکبار و یا برای مدتی محدود اقدام به سوءاستفاده مالی می‌کنند. این کار در هر سازمانی با هر میزان از وجود نظارت متصور است و هیچ سازمانی در دنیا نمی‌تواند ادعا کند ساختار سازمانی را طوری طراحی کرده است که امکان وقوع تقلب صفر شده است. اما گاهی تقلب در اثر نبود نظارت رخ می‌دهد. در این حالت مشاهده می‌شود که فرد یا افرادی برای مدتی طولانی به سوءاستفاده مشغول می‌شوند و سازمان هم بی‌خبر بوده و از کشف تقلب ناتوان مانده است. در چنین حالتی تنها متقلبان نباید تنبیه شوند؛ زیرا مدیران هم در قبال بی‌توجهی به سازمان خود و ناتوانی در ایفای وظایف نظارتی مسئولیت دارند و باید در برابر دادگاه و وجدان عمومی پاسخگو باشند.

خبر وقوع اختلاس در ابعاد میلیاردی در شهر کوچک تویسرکان و در بزرگترین نهاد خیریه آن شهر، جای تأمل دارد و این پرسش را در ذهن می‌نشاند که در صورت وجود تدبیر و توان لازم برای نظارت، آیا چنین تخلفی در آن ابعاد و برای مدتی طولانی رخ می‌داد؟

سال‌هاست که نویسندگان و پژوهشگران حوزه فساد تأکید می‌کنند که یکی از ابزارهای جلوگیری از وقوع فساد، وجود شفافیت است. زمانی که عملیات اداری و مالی در یک سازمان به صورتی باز و قابل مشاهده انجام شود، امکان وقوع فساد به مراتب کاهش پیدا می‌کند. دلیل اینکه سارقان اغلب شب را برای دزدی مناسب می‌دانند آن است که تاریکی ضد شفافیت عمل می‌کند و امکان کنترل را از صاحبان مال و سایرین از جمله پلیس می‌گیرد. سازمان‌ها اغلب علاقه شدیدی به تاریکی داشته و تمایل محدودی به دیده شدن دارند، طبیعی است که در این حالت امکان وقوع تخلف زیاد است. بدتر از آن اینکه گاهی میزان نظارت به حدی محدود است که تخلفات، سالیان طولانی رخ می‌دهد، کسی از آن با خبر نمی‌شود و در اثر اختلاف میان متخلفان این واقعه لو می‌رود.

آن‌طور که رسانه‌ها نقل کرده‌اند اختلاس اخیر کمیته امداد در بخش وام‌های خودکفایی افراد تحت پوشش رخ داده است. فرد مسئولی با تبانی ۳ نفر دیگر توانسته است در طول چند سال به جای معرفی محرومان به بانک، یک میلیارد و ۲۰۰ میلیون تومان را برای خودش بردارد. بدیهی است در صورتی که نهاد متولی پرداخت وام آماری شفاف از میزان وام‌های پرداختی و افراد وام‌گیرنده را در اختیار عموم مراجعه‌کنندگان می‌گذاشت، این سوءاستفاده به این راحتی شکل نمی‌گرفت. بنابراین تا زمانی که همه چیز محرمانه تلقی شود، این اتفاق همیشه در کمین سازمان‌ها خواهد بود و اگرچه با جابجایی، اخراج و تغییر مسئولان می‌توان برای مدتی وقوع تخلف را کاهش داد، اما نمی‌توان آن را سرکوب کرد. به عبارت دیگر، نظارت مردمی را نباید دست‌کم گرفت و با انتشار به‌موقع اطلاعات، باید فرصت انتشار شایعه علیه سازمان را سلب کرد و احتمال وقوع تخلف را نیز کاهش داد.

نهاد کمیته امداد امام خمینی(ره) در سالیان طولانی فعالیت خود توانسته است قشر وسیعی از جامعه را تحت‌پوشش حمایتی خود ببرد و جمع قابل توجهی را با سیاست‌های حمایتی خود به مرور توانمند و خودکفا کند. این کار موجب شده است که اعتماد بخش وسیعی از جامعه به سمت این نهاد جلب شود و کمیته امداد را واسط خود برای کمک به نیازمندان در نظر بگیرند. روشن است که به درخت تناور اعتماد مردم به کمیته امداد نباید آسیب زد. روش این کار هم آن است که عموم جامعه و محرومان تحت پوشش را باید اقناع کرد و به آنها از طریق بسط و گسترش روش‌های مختلف اطلاع‌رسانی اطمینان داد که چنین وقایعی با این حجم هیچ‌گاه تکرار نشده و نمی‌شود. راه حل آن‌هم ساده است، همین روزها با انتشار آماری از اعتبارات خودکفایی و گیرندگان آن باید به افراد آگاهی داد که عمده اعتبار در اختیار افراد تحت‌پوشش قرار گرفته است و البته همین روند اطلاع‌رسانی و شفافیت را نیز باید استمرار داد.

از سوی دیگر، ضمن تنبیه جدی متخلفان، مدیران مسئول هم باید بدانند که در تخلف رخ داده بی‌مسئولیت نیستند و سهمی از تخلف در سایه بی‌توجهی و یا ناتوانی آنها در زمینه نظارت بر عملکرد سازمان رخ داده است. به همین دلیل آنها هم باید در برابر وجدان جامعه پاسخگو باشند و به صورت رسمی عذرخواهی کنند.

یادمان نرود بزرگترین ثروت سازمان‌ها اعتمادی است که مردم و مشتریان به آنها دارند. این اعتماد را باید بیش از هر چیزی پاسداری کرد و اگر آسیبی به آن وارد شده است به سرعت آن را ترمیم کرد.

الووو پیام...

ایمیل ——— mardomi@hamedanpayam.com
پیامک ——— ۱۰۰۰۶۰۶۶

چند روز پیش برای تهیه دارو به داروخانه فارابی (چهارراه خواجه‌رشید) مراجعه کردم که با رفتار بسیار قابل خوبی مواجه شدم. پزشک این داروخانه در برخورد با یک خانم میانسال روستایی (از روستاهای لالجین) که زمان دفترچه‌اش هم به اتمام رسیده بود، علاوه بر اینکه بسیار با ملایمت رفتار می‌کرد، داروی آن فرد را به دلیل اینکه قادر نبود برای تمدید دفترچه‌اش به محل موردنظر برود، تحویل داد و دفترچه او را هم برای اینکه شخصاً برای تمدید ببرد، گرفت. رفتار خوش و پیگیری آن پزشک بسیار قابل تقدیر است. از مسئولان امر خواهشمندیم برای الگو هم شده این موضوعات را در ارزشیابی‌ها بیشتر در نظر داشته باشند.

» تماس تلفنی

حمایت از پاس قابل تقدیر است، ولی ای کاش از تیم محبوب مردم، یعنی الوند هم حمایت شود. ای کاش از همه پول و بودجه‌ای که صرف پاس می‌شود درصدی هم به تیم بومی الوند داده شود.

» یکی از هواداران تیم الوند

مسئولان محترم با توجه به درج خبر بهره‌برداری از پارکینگ آقاجانی‌بیگ تا ۲ سال آینده بهتر بود تکلیف ٤ تا از خانه‌های باقی‌مانده که در ورودی پارکینگ آقاجانی‌بیگ هستند، مشخص می‌شد سپس اقدام به کلنگ‌زنی در محل طرح می‌کردند.

» رضایی

ویژگی‌های کدامیک از حیوانات زیرا را بیشتر دوست داری؟ ۱- شیر ۲- گربه ۳- اسب ٤- کبوتر
پاسخ را بفرست تا بگویم که راجع به عشق چطور فکر می‌کنی
هر پیام ۱۵۰ تومان
واقعاً این پیام‌ها که بلای جان مشترکان شده است، کی قرار است نظارتی بر اینها شود.

» همدانی

آگهی مزایده

شرکت تعاونی دهیاران صالح‌آباد

در نظر دارد، تعدادی از خودروهای دهیاری‌ها را از طریق مزایده به واجدین شرایط (به صورت اجاره) واگذار نماید.
خودروها شامل:
۱- ایسوزو مدل ۱۳۹۱ مبلغ اجاره بهای ماهیانه ۶۶۰ هزار تومان
۲- تراکتور باباعلی مدل ۱۳۹۱ اجاره بهای ماهیانه ۶۰۰ هزار تومان
۳- تراکتور خلیل‌کرد مدل ۱۳۸۹ اجاره بهای ماهیانه ۴۸۰ هزار تومان
۳- بیل بکهو کریم‌آباد مدل ۱۳۸۷ اجاره بهای ماهیانه ۷۵۶ هزار تومان
۴- بیل بکهو همه‌کسی مدل ۱۳۸۴ اجاره بهای ماهیانه ۶۶۰ هزار تومان
- مهلت شرکت در مزایده یک هفته پس از انتشار آگهی می‌باشد.
- جهت کسب اطلاعات بیشتر با شماره تلفن ۰۸۱۳۴۶۲۲۶۲۳ تماس حاصل نمایید.
- هزینه آگهی به عهده برنده مزایده است.
شرکت تعاونی دهیاران بخش صالح‌آباد

تبریک و تقدیر
جناب آقای
ظاهر پورمجاهد
بدینوسیله انتصاب شایسته جنابعالی را به عنوان
فرماندار محترم شهرستان فامنین
تبریک و تهنیت عرض نموده
در ضمن از زحمات و تلاش‌های
جناب آقای سیدرسول حسینی
در سمت فرماندار سابق فامنین کمال تشکر و قدردانی را داریم.
رستوران ملت فامنین

به مناسبت هفته درختکاری
مسابقه پیامکی
شهرداری نهاوند در نظر دارد
را با طرح سوال «وظیفه هر یک از ما در برابر فضای سبز چیست؟» برگزار نماید.
مسابقه پیامکی طی هفته درختکاری برگزار می شود و عموم علاقمندان می توانند
پیامک های خود را به شماره ۵۰۰۰۲۰۷۰۰۰۰۱۵۰ تا پایان روز ۱۸ اسفند ماه ارسال نمایند.
شهروندان می توانند پیامک های خود را در قالب های متناسب یک جمله ای ارسال نمایند.
مقررات مسابقه:
۱- پیامک بایستی صرفا در یک جمله خلاصه شده باشد
۲- متن ارسالی باید لزوما با الفبای فارسی نوشته شوند
۳- پیامک ها می توانند به زبان های فارسی یا نهاوندی ارسال شوند
۴- شرکت‌کنندگان بایستی ضمن ارسال متن مورد نظر خود، نام و نام خانوادگی خود را به شماره ذکر شده ارسال نمایند.
همچنین از طرف شورای اسلامی شهر و شهرداری به منتخبین جوایزی اهدا خواهد شد.
روابط عمومی شهرداری نهاوند

آگهی مزایده یک دستگاه کامیون

سازمان همیاری شهرداری‌های استان همدان

در نظر دارد نسبت به فروش یک دستگاه کامیون بنز ۸۰۸ مدل ۱۳۸۰ و یک دستگاه تراکتور فرگوسن دو دیفرانسیل مدل ۱۳۸۵ از طریق مزایده حضوری اقدام نماید.
متقاضیان جهت دریافت فرم شرکت در مزایده و هماهنگی بازدید به دفتر مرکزی سازمان واقع در همدان، چهارراه سعیدیه مراجعه و در صورت نیاز با تلفن ۳۸۲۲۰۵۱۸ تماس حاصل فرمایند.
۱- متقاضیان برای شرکت در مزایده هر یک از ماشین‌آلات مبلغ ۴۰/۰۰۰/۰۰۰ ریال سپرده به حساب شماره ۰۱۰۱۹۶۶۶۶۶۰۰۳ بانک صادرات به نام سازمان همیاری شهرداری‌ها واریز و فیش آن را حداکثر تا ساعت ۱۰ پنجشنبه ۹۳/۱۲/۲۱ به امور مالی سازمان تحویل و رسید دریافت نمایند.
۲- قیمت پایه مزایده تراکتور مبلغ ۶۵۰/۰۰۰/۰۰۰ ریال و قیمت پایه کامیون مبلغ ۳۵۰/۰۰۰/۰۰۰ ریال می‌باشد.
۳- مکان بازدید از ماشین‌آلات شهرداری رزن می‌باشد.
۴- جلسه مزایده ساعت ۱۱ روز پنجشنبه ۹۳/۱۲/۲۱ با حضور اعضای کمیسیون معاملات در سازمان همیاری شهرداری‌ها تشکیل و نتیجه بلافاصله به اطلاع شرکت‌کنندگان در مزایده خواهد رسید. (حضور شرکت‌کنندگان در جلسه الزامی می‌باشد).
۵- هزینه‌های آگهی و کارشناسی به عهده خریدار خواهد بود.
۶- سپرده نفر اول تا سوم تا انجام معامله نزد سازمان باقی خواهد ماند و برنده اول ظرف ۳ روز از تاریخ اعلام نتیجه مزایده ملزم به واریز کل بهای دستگاه با لحاظ سپرده اولیه به حساب سازمان می‌باشد.
۷- هرگاه نفر اول برنده در مدت تعیین شده نسبت به پرداخت بهاء دستگاه اقدام ننماید سپرده وی به نفع سازمان ضبط و با نفر دوم قرارداد تنظیم خواهد شد و در مورد نفر دوم و سوم هم در صورت استنکاف از انجام معامله به همین نحو عمل می‌گردد.
۸- سازمان در رد یا قبول یک یا کلیه پیشنهادات مختار است.
سازمان همیاری شهرداری‌های استان همدان

اطلاعیه

شهروندان محترم همدانی
همه روزه تا ساعت ۱۶
شهرداری مناطق چهارگانه شهر همدان
به منظور رسیدگی و تسهیل امور مراجعین گرامی
تا پایان اسفندماه سال جاری، همه روزه تا ساعت ۱۶
(به غیر از پنج‌شنبه‌ها) در خدمت همشهریان می‌باشد.

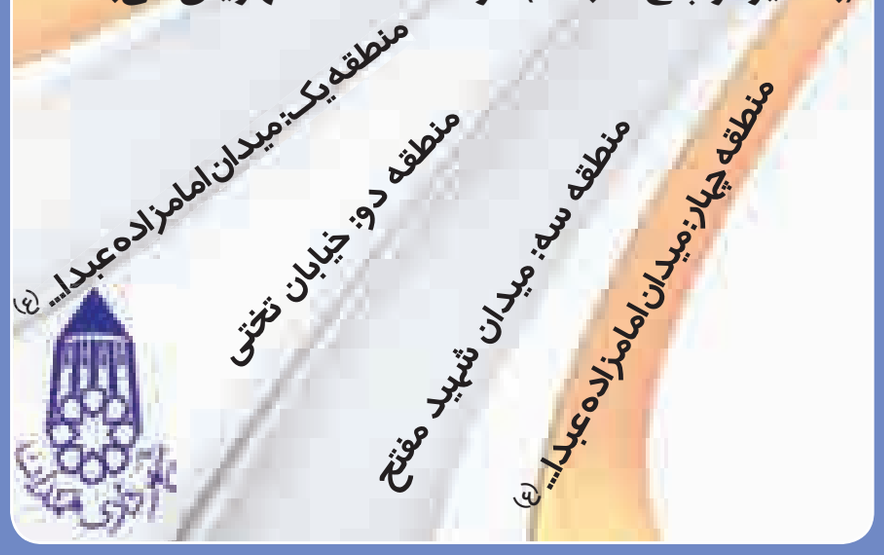

روابط عمومی مناطق چهارگانه شهرداری همدان

مفقودی

بیمه نامه شخص ثالث پیکان وانت به شماره بیمه‌نامه ۱۰۱۰/۲۳۸۹۰۷ به شماره پلاک ۴۶۷س۴۲ ایران ۶۱ به شماره موتور ۱۱۴۸۹۰۲۹۵۶۷ به شماره شاسی ۱۲۶۴۳۱ به نام محمد ده‌ده‌جانی مفقود گردیده و از درجه اعتبار ساقط می‌باشد.

مفقودی

کارت پرسنلی فرهنگیان صادره از آموزش و پرورش شهرستان فامنین به نام معصومه کلهری فرزند حسن به شماره پرسنلی ۷۸۹۸۸۸۷۶ مفقود گردیده واز درجه اعتبار ساقط می‌باشد.

پیام تاریخ، تمدن و فرهنگ مادستان
The Message Of Madestan's History & Civilization & Culture
روزنامه همدان پیام
۴
پنجشنبه ● ۱۴ اسفندماه ۱۳۹۳ ● شماره ۲۳۰۵
ایران و جهان
siasat@hamedanpayam.com

بین‌الملل

پرونده "خاوری" از مبادی قضایی به انتها رسید

رئیس پلیس بین‌الملل ناجا آخرین وضعیت رسیدگی به پرونده محمود خاوری، مدیرعامل فراری بانک ملی ایران را تشریح و خبر دستگیری عبدالستار ریگی را تشریح کرد. به گزارش ایسنا، مسعود رضوانی در نشست خبری خود درباره آخرین وضعیت رسیدگی به پرونده محمود خاوری، مدیرعامل فراری بانک ملی و از عوامل اصلی اختلاس ۳ هزار میلیاردی در دولت گذشته، گفت: پلیس اوتاوای کانادا به ما اعلام کرد که پرونده خاوری از مبادی قضایی به انتها رسیده است و در آخرین پیام خود نیز به ما گفتند که با توجه به قوانین این کشور باید رسیدگی به پرونده از طریق مرجع قضایی این کشور انجام شود.

پارلمان

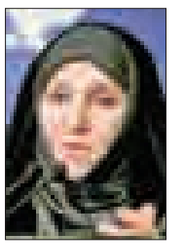

باید صبور بود

سخنگوی دستگاه دیپلماسی کشورمان در نشست هفتگی خود با خبرنگاران در پاسخ به سؤالی درباره روند مذاکرات ایران و ۵+۱ در مونتروی سوئیس، گفت: مذاکرات فشرده‌ای در جریان است. گفت‌وگوها با حضور وزرای خارجه ایران و آمریکا، رئیس سازمان انرژی اتمی کشورمان و وزیر انرژی آمریکا و همچنین در سطح معاونان ادامه دارد. به گزارش مهر، مرضیه افخم ادامه داد: در حال حاضر هم گفت‌وگوها ادامه دارد و باید صبور بود و همزمان و همراه با آن پیش برویم. قضاوت در رابطه با اینکه چه میزان پیشرفت گرفته و یا مذاکرات به چه صورت است را موکول کنیم به روندی که اخبار آن منتشر خواهد شد.

خبر

برگزاری انتخابات شورایاران در پایتخت

مشاور امور شورایاری‌ها در شهرداری تهران گفت: چهارمین دوره انتخابات شورایاران در پایتخت در ۳۵٤ حوزه انتخابیه برگزار می‌شود.
محمدرضا طالبی نژاد در گفت‌وگو با ایرنا با اشاره به آمار نامزدهای انتخابات گفت که در چهارمین دوره انتخابات شورایاری‌ها ۱۳ هزار و ۸۰۰ نفر به عنوان کاندیدا ثبت‌نام کرده‌اند که کار بررسی صلاحیت‌های آنها در حال انجام است. طالبی نژاد با بیان اینکه احراز صلاحیت کاندیداها براساس ملاک‌های محله‌ای صورت گرفته است، گفت: در بررسی صلاحیت کاندیداها رویکرد سیاسی مدنظر نبوده است.

خبر

در جلسه ستاد هماهنگی مبارزه با مفاسد اقتصادی

جهانگیری: باید پای مبارزه با فساد بایستیم و بیت‌المال را پس بگیریم

معاون اول رئیس جمهور با تأکید بر اینکه در مبارزه با مفاسد اقتصادی نباید کمترین تردیدی به خود راه دهیم، گفت: وقتی پرونده یک تخلف اقتصادی مطرح می‌شود، عده‌ای سعی می‌کنند با تبلیغات منفی خود موجی در جامعه راه بیندازند تا مسئولان را وادار به عقب‌نشینی کنند اما باید توجه داشته باشیم که اگر در مقابل این افراد عقب‌نشینی کنیم، به نظام جمهوری اسلامی آسیب خواهند زد.
به گزارش پایگاه اطلاع رسانی معاون اول رئیس جمهور، اسحاق جهانگیری در جلسه ستاد هماهنگی مبارزه با مفاسد اقتصادی با بیان اینکه مبارزه با فساد هزینه دارد و باید پای آن ایستاد، افزود: وقتی پرونده‌ای نظیر پرونده بابک زنجانی مطرح می‌شود، یا باید در مقابل آن سکوت کنیم و یا بپذیریم که بی‌سابقه‌ترین فسادها رخ داده است و با جدیت در مقابل آن بایستیم و حقوق بیت‌المال را باز پس گیریم.
معاون اول رییس جمهوری با اشاره به برخی پرونده‌های فساد اقتصادی در سال‌های اخیر خاطرنشان کرد: برخی از این اتفاقات در اثر سهل‌انگاری و سوءمدیریت رخ داده اما دلیل بروز این مفاسد هرچه که باشد، باید با آن برخورد کنیم؛ زیرا ما به عنوان مسئولان کشور باید در برابر مردم پاسخگو باشیم.
جهانگیری با اشاره به حمایت‌های رهبر معظم انقلاب از برخوردها و اقدامات صورت گرفته در مبارزه با فساد، خاطرنشان کرد: خوشبختانه امروز هماهنگی مطلوب و رابطه خوبی میان قوای ۳ گانه وجود دارد و می‌توانیم با استفاده از این فرصت، گام‌های خوبی در جهت مقابله با مفاسد اقتصادی برداریم.
وی با تأکید بر لزوم پیشگیری از وقوع مفاسد اقتصادی بیان کرد: در دولت تدبیر و امید برای پیشگیری، آیین‌نامه‌ای به تصویب رسیده که براساس آن مسئولان نظارتی و حراستی هر وزارتخانه به صورت هفتگی جلساتی برگزار و گلوگاه‌های فساد را شناسایی می‌کنند.

لاریجانی: سخنان نتانیاهو شو سیاسی بود

واکنش‌ها به سخنان نتانیاهو علیه ایران

رئیس مجلس شورای اسلامی در واکنش به سخنرانی بنیامین نتانیاهو، نخست رژیم صهیونیستی در کنگره آمریکا آن را یک "شوی سیاسی" خواند و گفت که این سخنرانی "نشانگر استخدام کنگره یک کشور بزرگ که داعیه مدیریت جهانی دارد در دست یک رژیم پوشالی است. "
به گزارش فرارو، علی لاریجانی در نطق پیش از دستور جلسه علنی مجلس بیان کرد: "گرچه این سخن او نظیر سایر دروغ‌های این فرد که اوباما نیز در مصاحبه خود به آن اشاره کرد بی‌ارزش‌تر از آن است که بدان توجه شود اما اگر رژیم صهیونیستی یا کنگره آمریکا مایل هستند فرزند ناخلف خود را روی ویلچر تحویل بگیرند اقدام نظامی کنند، پاسخ کوبنده و همه جانبه نیروهای مسلح ایران را به خوبی لمس خواهند کرد"
وی گفت: "اگر اسرائیل آنقدر قدرت دارد که به‌رغم توافق بین‌المللی به ایران حمله کند، چرا نخست وزیر این رژیم آنقدر دستپاچه به کنگره رفته و نگران ایران است."
بنیامین نتانیاهو در سخنرانی خود در کنگره آمریکا هشدار داد که مذاکرات اتمی جاری با ایران "راه این کشور برای دستیابی به بمب اتمی" را هموار می‌کند.

واکنش اوباما

رئیس جمهور آمریکا در واکنش به سخنرانی جنجالی نخست وزیر اسرائیل در کنگره آمریکا علیه توافق احتمالی اتمی با ایران، گفت که این سخنرانی هیچ حرف تازه‌ای نداشت و بنیامین نتانیاهو هیچ راه جایگزین عملی ارائه نکرد.
باراک اوباما گفت که سخنرانی نتانیاهو را زنده تماشا نکرده، اما بعداً متن آن را دیده است.
وی گفت: "در مورد موضوع اصلی، یعنی چگونگی جلوگیری از دستیابی ایران به سلاح اتمی که این کشور را خطرناکتر می‌کند، نخست وزیر اسرائیل هیچ راه حل جایگزین عملی پیشنهاد نکرد. "
اوباما افزود که هنوز توافقی با ایران به دست نیامده است، "اما اگر موفق شویم، آن وقت در واقع این بهترین توافق ممکن برای جلوگیری از دست یافتن ایران به بمب اتمی خواهد بود. "

واکنش ظریف

وزیر امورخارجه کشورمان تأکید کرد: مواضع اوباما برای جلب افکار عمومی آمریکا و مقابله با تبلیغات نخست‌وزیر رژیم صهیونیستی و سایر مخالفان تندرو مذاکرات و در قالب کلمات و عبارات غیرقابل قبول و تهدیدآمیز مطرح شده است.
به گزارش ایلنا، محمدجواد ظریف، در پاسخ به سؤال خبرنگاران درباره سخنان رئیس‌جمهور آمریکا اظهار کرد: سخنان اوباما به روشنی نشان دهنده این واقعیت است که ایالات متحده آمریکا که در طول چند دهه گذشته تهدیدهای مستقیم و غیرمستقیم نظامی و تحریم‌های ظالمانه و غیرقانونی متعددی را علیه جمهوری اسلامی ایران اعمال داشته، به این نتیجه رسیده که سیاست تهدید و تحریم، سیاستی شکست خورده است و این گونه اقدامات قادر به مقابله با عزم راسخ و همت بلند ملت ایران در دستیابی به فناوری صلح‌آمیز هسته‌ای و پیشرفت در زمینه بهره‌برداری از آن نبوده و نخواهد بود.
ظریف افزود: روشن است که مواضع اوباما برای جلب افکار عمومی آمریکا و مقابله با تبلیغات نخست وزیر رژیم صهیونیستی و سایر مخالفان تندرو مذاکرات و در قالب کلمات و عبارات غیرقابل قبول و تهدیدآمیز مطرح شده است.
وی گفت: جمهوری اسلامی ایران با صداقت وارد مذاکره شده است و تا دستیابی به حقوق هسته‌ای مردم ایران به این مذاکرات ادامه خواهد داد و تسلیم زیاده‌خواهی‌ها و مواضع غیرمنطقی طرف مقابل نخواهد شد.

واکنش موگرینی

فدریکا موگرینی، رئیس سیاست خارجی اتحادیه اروپا هم سه‌شنبه در سخنانی در ژنو که به نظر می‌رسید خطاب به بنیامین نتانیاهو باشد، گفت: "هراس‌افکنی در این مرحله کمکی نمی‌کند" و افزود که "ما در حال نزدیک شدن به یک توافق هستیم. "
وی ادامه داد: "من می‌خواهم درخواست کنم، از همه بازیگران رسمی بخواهم که به جای به خطر انداختن تلاش‌های دیپلماتیک که بسیار مشکل بوده است، نقشی تسهیل‌کننده ایفا کنند. "
روز سه‌شنبه همزمان با تحولات در واشنگتن، وزیران امور خارجه ایران و آمریکا به همراه رئیس سازمان انرژی اتمی ایران و وزیر انرژی آمریکا، در سوئیس با هدف دست یافتن به توافق جامع اتمی مشغول گفت‌وگو بودند.
موگرینی گفت که با جان کری صحبت کرده و قرار است پس از آن با ظریف هم صحبت کند.
وی افزود: "در هفته‌های اخیر گام‌های قابل توجهی برداشته شده است و من در همه طرف‌ها شاهد اراده سیاسی زیادی هستم. "
موگرینی ادامه داد: "در گفت‌وگوهای این دور آخر، نشانه‌های دلگرم‌کننده‌ای وجود داشت. "
جان کری هم به خبرنگاران گفت که گفت‌وگوها "سازنده" بوده است و ظریف هم گفت که در این گفت‌وگوها "امکان پیشرفت فراهم شد. "
وزیر انرژی آمریکا هم هنگام خروج از هتل محل مذاکرات به خبرنگار بی‌بی‌سی گفت: "مذاکرات به خوبی پیش می‌رود. گفت‌وگوهایی عالی داشتیم. "

سایر واکنش‌ها

مرضیه افخم، سخنگوی وزارت خارجه ایران در بیانیه‌ای که خبرگزاری ایرنا منتشر کرده است، نتانیاهو را "دروغ پرداز" خواند و گفت: "با استمرار مذاکرات و اراده جدی ایران برای رفع این بحران ساختگی، سیاست ایران‌هراسی دچار مشکلات اساسی شده است و بانیان این تبلیغات دروغ و طراحان این بحران جعلی به دست و پا زدن افتاده‌اند. "
پیشتر معصومه ابتکار، معاون رئیس جمهور در امور محیط زیست در بازدیدی از پاریس به خبرگزاری فرانسه گفت: "فکر نمی‌کنم این (سخنرانی) وزن زیادی داشته باشد. آنها تلاش می‌کنند توافق را به هم بزنند اما من فکر می‌کنم لابی‌های منطقی‌تر در هر ۲ طرف منتظر رسیدن به یک راه‌حل هستند. "

طرح سنا

اوباما یک روز پیشتر گفته بود که بیش از آنکه نگران سخنرانی بنیامین نتانیاهو در کنگره باشد نگران اقدام کنگره در تصویب طرحی تازه علیه ایران پیش از پایان مذاکرات است؛ نگرانی‌ای که حالا ممکن است محقق شود.
خبرگزاری رویترز گزارش می‌دهد که بعد از ظهر سه‌شنبه میچ مکانل، رهبر اکثریت جمهوری خواه سنا گفت که این مجلس ممکن است هفته آینده طرحی را در مورد ایران به بحث بگذارد.
این طرح، اوباما را ملزم خواهد کرد هرگونه توافق نهایی با ایران را برای تصویب، تسلیم کنگره کند.
کاخ سفید گفت که اوباما "طرح بازبینی توافق اتمی ایران" را که توسط باب کورکر، سناتور جمهوری خواه و رابرت مننذز، سناتور دموکرات - به ترتیب رئیس و عضو ارشد کمیته روابط خارجی سنا - تنظیم شده وتو خواهد کرد.
هری رید، رهبر دومکرات‌های سنا گفت که اعضای این مجلس باید ابتدا صبر کنند تا ببینند در روند مذاکرات با ایران چه اتفاقی می‌افتد چون فقط چند هفته تا پایان مهلت مذاکرات باقی مانده است.
گفته می‌شود که بعید است چنین طرحی از حمایت اکثریت دو سومی سنا برای مصون شدن در برابر وتو برخوردار باشد.

آگهی قانون تعیین تکلیف وضعیت ثبتی اراضی و ساختمان های فاقد سند رسمی

برابر رأی شماره ۱۳۹۳۶۰۳۲۶۰۰۱۰۰۸۴۳۹ مورخ۱۳۹۳/۱۲/۰۹ هیأت اول موضوع قانون تعیین تکلیف وضعیت ثبتی اراضی و ساختمان فاقد سند رسمی مستقر در واحد ثبتی همدان تصرفات مالکانه بلامعارض متقاضی آقای احمد زارعی فرزند غلامحسین به شماره شناسنامه۲۹ صادره از همدان در ششدانگ یک قطعه زمین مزروعی آبی به مساحت ۴۲۷۸۷/۴۵ مترمربع از پلاک ۱۷ اصلی واقع در بخش چهار خریداری از مالک رسمی مهدیقلی مهرپرور محرز گردیده.

برابر رأی شماره ۱۳۹۳۶۰۳۲۶۰۰۱۰۰۸۴۴۰ مورخ۹۳/۱۲/۰۹ هیأت اول موضوع قانون تعیین تکلیف وضعیت ثبتی اراضی و ساختمان فاقد سند رسمی مستقر در واحد ثبتی همدان تصرفات مالکانه بلامعارض متقاضی آقای احمد زارعی فرزند غلامحسین به شماره شناسنامه ۲۹ صادره از همدان در ششدانگ یک قطعه زمین مزروعی آبی به مساحت ۱۰۰/۰۰۰ مترمربع از پلاک ۱۷ اصلی واقع در بخش چهار خریداری از مالک رسمی برات بیاتی محرز گردیده.

برابر رأی شماره ۱۳۹۳۶۰۳۲۶۰۰۱۰۰۸۴۴۳ هیأت اول موضوع قانون تعیین تکلیف وضعیت ثبتی اراضی و ساختمان فاقد سند رسمی مستقر در واحد ثبتی همدان تصرفات مالکانه بلامعارض متقاضی آقای احمد زارعی فرزند غلامحسین به شماره شناسنامه ۲۹ صادره از همدان در ششدانگ یک قطعه زمین مزروعی آبی به مساحت ۲۳۴۵۹۴/۵۶ مترمربع از پلاک ۱۷ اصلی واقع در بخش چهار خریداری از مالک رسمی مهدیقلی مهرپرور محرز گردیده.

برابر رأی شماره ۱۳۹۳۶۰۳۲۶۰۰۱۰۰۸۴۸۷ مورخ۱۳۹۳/۱۲/۱۱ هیأت اول موضوع قانون تعیین تکلیف وضعیت ثبتی اراضی و ساختمان فاقد سند رسمی مستقر در واحد ثبتی همدان تصرفات مالکانه بلامعارض متقاضی خانم سحر متینی فرزند کامران به شماره شناسنامه۸۴۹ صادره از همدان در سه دانگ مشاع از ششدانگ عرصه یک قطعه باغ به مساحت ۲۲۷۳/۶۹ مترمربع از پلاک ۱۳۸ فرعی از ۲ اصلی واقع در حومه/بخش سه خریداری از مالک رسمی - محرز گردیده.

برابر رأی شماره ۱۳۹۳۶۰۳۲۶۰۰۱۰۰۸۴۵۸ مورخ۱۳۹۳/۱۲/۰۹ هیأت اول موضوع قانون تعیین تکلیف وضعیت ثبتی اراضی و ساختمان فاقد سند رسمی مستقر در واحد ثبتی همدان تصرفات مالکانه بلامعارض متقاضی خانم فیروزه ترک فرزند درویش به شماره شناسنامه۵۱ صادره از کنگاور در ششدانگ یک باب خانه به مساحت ۸۷/۷۲ مترمربع از پلاک ۱۳ اصلی واقع در حومه/بخش سه خریداری از مالک رسمی - محرز گردیده.

برابر رأی شماره ۱۳۹۳۶۰۳۲۶۰۰۱۰۰۸۲۳۹ مورخ۱۳۹۳/۱۱/۲۵ هیأت اول موضوع قانون تعیین تکلیف وضعیت ثبتی اراضی و ساختمان فاقد سند رسمی مستقر در واحد ثبتی همدان تصرفات مالکانه بلامعارض متقاضی شرکت تله‌کابین گنجنامه فرزند - به شماره شناسنامه- صادره از - در ششدانگ یک قطعه باغ به مساحت ۱۱۰۰ مترمربع از پلاک ۸۶۰ فرعی از ۲ اصلی واقع در حومه/ بخش سه خریداری از مالک رسمی - محرز گردیده.

برابر رأی شماره ۱۳۹۲۶۰۳۲۶۰۰۱۰۱۰۹۰۱ مورخ۱۳۹۲/۱۲/۲۵ هیأت اول موضوع قانون تعیین تکلیف وضعیت ثبتی اراضی و ساختمان فاقد سند رسمی مستقر در واحد ثبتی همدان تصرفات مالکانه بلامعارض متقاضی آقای محمد شیریان فرزند غلامحسین به شماره شناسنامه ۱۰۹۰ صادره از همدان در سه‌دانگ مشاع ششدانگ یک باب خانه به مساحت ۹۹/۸۳ مترمربع از پلاک ۱۷۶۸ فرعی از ۱۴۹۶ فرعی از ۵ اصلی واقع در حومه/بخش یک خریداری از مالک رسمی - محرز گردیده.

برابر رأی شماره ۱۳۹۳۶۰۳۲۶۰۰۱۰۰۸۴۸۲ مورخ۱۳۹۳/۱۲/۱۱ هیأت اول موضوع قانون تعیین تکلیف وضعیت ثبتی اراضی و ساختمان فاقد سند رسمی مستقر در واحد ثبتی همدان تصرفات مالکانه بلامعارض متقاضی آقای مجید جمشیدی فرزند حسن به شماره شناسنامه۱۰۷۹۹۶ صادره از همدان در ششدانگ یک قطعه باغ جهت الحاق به باغ دیگر متقاضی پلاک ۲/۴۰/۸۶۵ به مساحت ۲۱۶/۷۴ مترمربع از پلاک ۴۱ فرعی از ۲ اصلی واقع در حومه/بخش سه خریداری از مالک رسمی - محرز گردیده.

برابر رأی شماره ۱۳۹۳۶۰۳۲۶۰۰۱۰۰۸۴۸۸ مورخ۱۳۹۳/۱۲/۱۱ هیأت اول موضوع قانون تعیین تکلیف وضعیت ثبتی اراضی و ساختمان فاقد سند رسمی مستقر در واحد ثبتی همدان تصرفات مالکانه بلامعارض متقاضی خانم سپیده متینی فرزند کامران به شماره شناسنامه ۱۲۰۶ صادره از همدان در سه‌دانگ مشاع از ششدانگ عرصه یک قطعه باغ به مساحت ۲۲۷۳/۶۹ مترمربع از پلاک ۱۳۸ فرعی از ۲ اصلی واقع در حومه/بخش سه خریداری از مالک رسمی - محرز گردیده.

برابر رأی شماره ۱۳۹۳۶۰۳۲۶۰۰۱۰۰۸۲۵۸ مورخ۱۳۹۳/۱۱/۲۷ هیأت اول موضوع قانون تعیین تکلیف وضعیت ثبتی اراضی و ساختمان فاقد سند رسمی مستقر در واحد ثبتی همدان تصرفات مالکانه بلامعارض متقاضی آقای مصطفی بختیاری فرزند محمد به شماره شناسنامه۳۳۸۹ صادره از همدان در ششدانگ یک باب مغازه به مساحت ۴۰ مترمربع از پلاک ۱۷۵ اصلی واقع در حومه/بخش دو خریداری از مالک رسمی - محرز گردیده.

برابر رأی شماره ۱۳۹۳۶۰۳۲۶۰۰۱۰۰۸۰۵۹ مورخ۱۳۹۳/۱۱/۱۱ هیأت اول موضوع قانون تعیین تکلیف وضعیت ثبتی اراضی و ساختمان فاقد سند رسمی مستقر در واحد ثبتی همدان تصرفات مالکانه بلامعارض متقاضی آقای بهرامعلی طهماسبی منش فرزند عبدالصمد به شماره شناسنامه۱۲۴۱ صادره از همدان در ششدانگ یک باب خانه به مساحت ۶۹/۷۴ مترمربع از پلاک ۱۳۹ فرعی از ۹ اصلی واقع در حومه/بخش یک خریداری از مالک رسمی - محرز گردیده.

برابر رأی شماره ۱۳۹۲۶۰۳۲۶۰۰۱۰۱۰۹۰۰ مورخ۱۳۹۲/۱۲/۲۵ هیأت اول موضوع قانون تعیین تکلیف وضعیت ثبتی اراضی و ساختمان فاقد سند رسمی مستقر در واحد ثبتی همدان تصرفات مالکانه بلامعارض متقاضی آقای رحیم قدیری آرام فرزند هدایت به شماره شناسنامه۱۴۵۸ صادره از همدان در سه دانگ مشاع از ششدانگ یک باب خانه به مساحت ۹۹/۸۳ مترمربع از پلاک ۱۷۶۸ فرعی از ۵ اصلی واقع در حومه/بخش یک خریداری از مالک رسمی - محرز گردیده.

برابر رأی شماره ۱۳۹۳۶۰۳۲۶۰۰۱۰۰۸۴۴۱ مورخ ۱۳۹۳/۱۲/۰۹ هیأت اول موضوع قانون تعیین تکلیف وضعیت ثبتی اراضی و ساختمان فاقد سند رسمی مستقر در واحد ثبتی همدان تصرفات مالکانه بلامعارض متقاضی آقای سلطان ابراهیم عبدالهی فرزند محمدقربان به شماره شناسنامه۳۳۳ صادره از همدان در ششدانگ یک قطعه زمین مزروعی دیم به مساحت ۲۹۶۶۸۹/۱ مترمربع از پلاک ۵۶ اصلی واقع در بخش چهار خریداری از مالک رسمی - محرز گردیده.

برابر رأی شماره ۱۳۹۳۶۰۳۲۶۰۰۱۰۰۸۲۷۷ مورخ۹۳/۱۱/۲۸ هیأت اول موضوع قانون تعیین تکلیف وضعیت ثبتی اراضی و ساختمان فاقد سند رسمی مستقر در واحد ثبتی همدان تصرفات مالکانه بلامعارض متقاضی آقای حاجی ابراهیم بیرامی فرزند صیدعلی به شماره شناسنامه۷۴۱ صادره از همدان در سه‌دانگ مشاع از ششدانگ یک باب خانه به مساحت ۱۷۸/۴۰ مترمربع از پلاک ۲۹۴ و ۲۹۵ فرعی از ۹ اصلی واقع در حومه/بخش یک خریداری از مالک رسمی - محرز گردیده.

برابر رأی شماره ۱۳۹۳۶۰۳۲۶۰۰۱۰۰۸۲۷۶ مورخ۱۳۹۳/۱۱/۲۸ هیأت اول موضوع قانون تعیین تکلیف وضعیت ثبتی اراضی و ساختمان فاقد سند رسمی مستقر در واحد ثبتی همدان تصرفات مالکانه بلامعارض متقاضی ا... وردی بیرامی فرزند صیدعلی به شماره شناسنامه۶۳۰ صادره از همدان در سه‌دانگ مشاع از ششدانگ یک باب خانه به مساحت ۱۷۸/۴۰ مترمربع از پلاک ۲۹۴ و ۲۹۵ فرعی از ۹ اصلی واقع در حومه/بخش یک خریداری از مالک رسمی - محرز گردیده.

برابر رأی شماره ۱۳۹۳۶۰۳۲۶۰۰۱۰۰۸۰۶۰ مورخ۱۳۹۳/۱۱/۱۱ هیأت اول موضوع قانون تعیین تکلیف وضعیت ثبتی اراضی و ساختمان فاقد سند رسمی مستقر در واحد ثبتی همدان تصرفات مالکانه بلامعارض متقاضی آقای بهرام جوادی فرزند قربانعلی به شماره شناسنامه۶۴۴۹ صادره از بهار در ششدانگ یک باب خانه به مساحت ۱۱۱/۳۳ مترمربع از پلاک یک اصلی واقع در حومه/بخش دو خریداری از مالک رسمی - محرز گردیده.

برابر رأی شماره ۱۳۹۳۶۰۳۲۶۰۰۱۰۰۸۱۸۶ مورخ۱۳۹۳/۱۱/۱۹ هیأت اول موضوع قانون تعیین تکلیف وضعیت ثبتی اراضی و ساختمان فاقد سند رسمی مستقر در واحد ثبتی همدان تصرفات مالکانه بلامعارض متقاضی حاجی‌ابراهیم بیرامی فرزند صیدعلی به شماره شناسنامه ۷۴۱ صادره از همدان در ششدانگ یک باب مغازه به مساحت ۳۸/۸۵ مترمربع از پلاک ۳۲ فرعی از ۱۶ اصلی واقع در حومه/بخش دو خریداری از مالک رسمی - محرز گردیده.

برابر رأی شماره ۱۳۹۳۶۰۳۲۶۰۰۱۰۰۷۸۸۲ مورخ۱۳۹۳/۱۰/۲۹ هیأت اول موضوع قانون تعیین تکلیف وضعیت ثبتی اراضی و ساختمان فاقد سند رسمی مستقر در واحد ثبتی همدان تصرفات مالکانه بلامعارض متقاضی خانم سهیلا عاصی فرزند غلامرضا به شماره شناسنامه۴۰۱ صادره از تهران در ششدانگ یک باب خانه به مساحت ۹۴/۳۸ مترمربع از پلاک ۵۸۹ فرعی از ۱۰ اصلی واقع در حومه/بخش یک خریداری از مالک رسمی - محرز گردیده.

برابر رأی شماره ۱۳۹۳۶۰۳۲۶۰۰۱۰۰۸۱۴۷ مورخ۱۳۹۳/۱۱/۱۸ هیأت اول موضوع قانون تعیین تکلیف وضعیت ثبتی اراضی و ساختمان فاقد سند رسمی مستقر در واحد ثبتی همدان تصرفات مالکانه بلامعارض متقاضی آقای احمد شاتازیان فرزند محمد به شماره شناسنامه۳۷ صادره از همدان در ششدانگ یک باب خانه و دو باب مغازه به مساحت ۱۸۰/۸۴ مترمربع از پلاک ۳۶۵ فرعی از ۱۰ اصلی واقع در حومه/بخش یک خریداری از مالک رسمی - محرز گردیده.

برابر رأی اصلاحی شماره ۱۳۹۳۶۰۳۲۶۰۰۱۰۰۸۲۱۷ مورخ۱۳۹۳/۱۱/۲۰ هیأت اول موضوع قانون تعیین تکلیف وضعیت ثبتی اراضی و ساختمان فاقد سند رسمی مستقر در واحد ثبتی همدان تصرفات مالکانه بلامعارض متقاضی آقای احمد احمدی فرزند محمدعلی به شماره شناسنامه۴ صادره از بهار در ششدانگ یک باب خانه به مساحت ۱۱۷/۴۰ مترمربع از پلاک ۳۴ فرعی از ۳ اصلی واقع در حومه/بخش دو خریداری از مالک رسمی - محرز گردیده.

برابر رأی شماره ۱۳۹۳۶۰۳۲۶۰۰۱۰۰۸۱۴۶ مورخ۱۳۹۳/۱۱/۱۶ هیأت اول موضوع قانون تعیین تکلیف وضعیت ثبتی اراضی و ساختمان فاقد سند رسمی مستقر در واحد ثبتی همدان تصرفات مالکانه بلامعارض متقاضی آقای محمد نجفی فرزند رحمتا... به شماره شناسنامه۴۹۶ صادره از شیرین‌سو در ششدانگ یک باب خانه به مساحت ۲۶۰/۲۵ مترمربع از پلاک ۱۳ اصلی واقع در حومه/بخش سه خریداری از مالک رسمی - محرز گردیده.

برابر رأی شماره ۱۳۹۳۶۰۳۲۶۰۰۱۰۰۸۱۹۱ مورخ۱۳۹۳/۱۱/۲۰ هیأت اول موضوع قانون تعیین تکلیف وضعیت ثبتی اراضی و ساختمان فاقد سند رسمی مستقر در واحد ثبتی همدان تصرفات مالکانه بلامعارض متقاضی آقای مهدی سیفی فرزند محمدولی به شماره شناسنامه۷۶۷ صادره از همدان در سه‌دانگ مشاع از ششدانگ یک باب خانه به مساحت ۲۶۳/۳۱ مترمربع از پلاک ۱۶۶۲ فرعی از ۱۰ اصلی واقع در حومه/بخش یک خریداری از مالک رسمی - محرز گردیده.

برابر رأی شماره ۱۳۹۳۶۰۳۲۶۰۰۱۰۰۸۱۹۰ مورخ۹۳/۱۱/۲۰ هیأت اول موضوع قانون تعیین تکلیف وضعیت ثبتی اراضی و ساختمان فاقد سند رسمی مستقر در واحد ثبتی همدان تصرفات مالکانه بلامعارض متقاضی آقای حسن سیفی فرزند محرم به شماره شناسنامه۱۰۸۷ صادره از همدان در سه‌دانگ مشاع از ششدانگ یک باب خانه به مساحت ۲۶۳/۳۱ مترمربع از پلاک ۱۶۶۲ فرعی از ۱۰ اصلی واقع در حومه/بخش یک خریداری از مالک رسمی - محرز گردیده.

برابر رأی شماره ۱۳۹۳۶۰۳۲۶۰۰۱۰۰۸۱۶۴ مورخ۱۳۹۳/۱۱/۱۸ هیأت اول موضوع قانون تعیین تکلیف وضعیت ثبتی اراضی و ساختمان فاقد سند رسمی مستقر در واحد ثبتی همدان تصرفات مالکانه بلامعارض متقاضی آقای محمدمهدی صادقیان فرزند علی‌اصغر به شماره شناسنامه۳۳۸ صادره از همدان در سه‌دانگ مشاع از ششدانگ یک باب خانه به مساحت ۲۴۵/۵۱ مترمربع از پلاک ۱۹ فرعی از ۱۵ اصلی واقع در حومه/بخش سه خریداری از مالک رسمی - محرز گردیده.

برابر رأی شماره ۱۳۹۳۶۰۳۲۶۰۰۱۰۰۸۱۶۲ مورخ۱۳۹۳/۱۱/۱۸ هیأت اول موضوع قانون تعیین تکلیف وضعیت ثبتی اراضی و ساختمان فاقد سند رسمی مستقر در واحد ثبتی همدان تصرفات مالکانه بلامعارض متقاضی آقای حسن منوچهریان فرزند محمد به شماره شناسنامه۱۰۷۳۷۶ صادره از همدان در سه‌دانگ مشاع از ششدانگ یک باب خانه به مساحت ۲۴۵/۵۱ مترمربع از پلاک ۱۹ فرعی از ۱۵ اصلی واقع در حومه/بخش سه خریداری از مالک رسمی - محرز گردیده.

برابر رأی شماره ۱۳۹۳۶۰۳۲۶۰۰۱۰۰۸۰۶۴ مورخ۱۳۹۳/۱۱/۱۱ هیأت اول موضوع قانون تعیین تکلیف وضعیت ثبتی اراضی و ساختمان فاقد سند رسمی مستقر در واحد ثبتی همدان تصرفات مالکانه بلامعارض متقاضی آقای حمید پورمهراب فرزند اصغر به شماره شناسنامه۲۶۲۸ صادره از همدان در چهاردانگ مشاع از ششدانگ یک باب خانه به مساحت ۷۲/۵۶ مترمربع از پلاک ۱۷۵ اصلی واقع در حومه/بخش دو خریداری از مالک رسمی - محرز گردیده.

برابر رأی شماره ۱۳۹۳۶۰۳۲۶۰۰۱۰۰۸۰۶۵ مورخ۱۳۹۳/۱۱/۱۱ هیأت اول موضوع قانون تعیین تکلیف وضعیت ثبتی اراضی و ساختمان فاقد سند رسمی مستقر در واحد ثبتی همدان تصرفات مالکانه بلامعارض متقاضی خانم شهناز یزدی فرزند باقر به شماره شناسنامه۲۵۹ صادره از اسلام‌آباد غرب در دو دانگ مشاع از ششدانگ یک باب خانه به مساحت ۷۲/۵۶ مترمربع از پلاک ۱۷۵ اصلی واقع در حومه/بخش دو خریداری از مالک رسمی - محرز گردیده.

برابر رأی شماره ۱۳۹۳۶۰۳۲۶۰۰۱۰۰۸۰۶۸ مورخ۱۳۹۳/۱۱/۱۱ هیأت اول موضوع قانون تعیین تکلیف وضعیت ثبتی اراضی و ساختمان فاقد سند رسمی مستقر در واحد ثبتی همدان تصرفات مالکانه بلامعارض متقاضی آقای جمشید سلطانی فرزند ابوالقاسم به شماره شناسنامه۲۰۱۶ صادره از همدان در ششدانگ یک باب خانه به مساحت ۸۵/۴۰ مترمربع از پلاک ۶۴۲ فرعی از ۱۰ اصلی واقع در حومه/بخش یک خریداری از مالک رسمی - محرز گردیده.

برابر رأی شماره ۱۳۹۳۶۰۳۲۶۰۰۱۰۰۸۰۶۳ مورخ ۱۳۹۳/۱۱/۱۱ هیأت اول موضوع قانون تعیین تکلیف وضعیت ثبتی اراضی و ساختمان فاقد سند رسمی مستقر در واحد ثبتی همدان تصرفات مالکانه بلامعارض متقاضی آقای یوسف بهرامی فرزند عزتا... به شماره شناسنامه۸۹۸۲ صادره از جورقان در سه‌دانگ مشاع از ششدانگ یک باب مغازه به مساحت ۲۰۴/۲۰ مترمربع از پلاک ۴۷۲ فرعی از یک اصلی واقع در حومه/بخش دو خریداری از مالک رسمی - محرز گردیده.

ادامه در صفحه ۱۱

پیام تاریخ، تمدن و فرهنگ مادستان
The Message Of Madestan's History & Civilization & Culture
روزنامه همدان پیام
۹
پنجشنبه ● ۱۴ اسفندماه ۱۳۹۳ ● شماره ۲۳۰۵
جامعه
ejtemaei@hamedanpayam.com

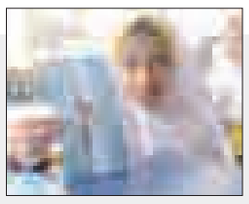

آغاز شور نیکوکاری در ۱۰۰ هزار مدرسه کشور

شـــور نیکوکاری با شـــعار «اکرام فاطمی» با هدف کمک به دانش‌آموزان نیازمند و محروم در آستانه سال نو، در ۱۰۰ هزار مدرسه کشور آغاز شد.

به گزارش فارس، شـــور نیکوکاری با هدف کمک بـــه دانش‌آموزان و خانواده‌های نیازمند در آســـتانه ســـال نو به مدت ۳ روز (۱۳،۱۴ و ۱۵ اسفندماه) در سطح کشور برگزار خواهد شد.

۱۹۰ هزار متقاضی خرید سربازی

جانشین اداره منابع انسانی ستاد کل نیروهای مسلح از ثبت نام ۱۹۰ هزار نفر از سربازان غایب برای پرداخت جریمه و معافیت از سربازی خبر داد.

کمالی در مصاحبه با واحد مرکزی خبر افزود: سربازان غایب تا ۱۵ اسفندماه فرصت دارنـــد برای پرداخـــت جریمه و معافیت ثبت‌نام کنند و تمدید زمان آن هم بررســـی خواهد شد.

شناسایی ۸۰ هزار کودک دچار سوءتغذیه در کشور

۸۰ هزار کودک دچار سوءتغذیه در کشور شناسایی شدند.

به گزارش تسنیم، مدیرکل بهداشت و بیمه‌های کمیته امداد امام خمینی(ره) گفت: ۲۰ هزار بیمار صعب الاعلاج تحت پوشش کمیته امداد هستند و تعداد بیماران سرطانی زیر پوشش هم ٤ برابر از حد معمول کشوری بالاتر است که در برخی استان‌ها به ١٦ برابر هم می‌رسد. ناصر ایروانی‌منش با اشاره به اینکه خدمات بیمه‌ای در کمیته امداد با سرانه‌ای معادل نصف سرانه سایر خدمات بیمه‌ای انجام می‌شود، تصریح کرد: امسال تعداد بیماران سرطانی نسبت به سال گذشته افزایش داشته است.

ابعاد گسترده "فساد علمی" در ایران

یک جامعه‌شـــناس ضمن بررسی ابعاد گسترده فســـاد علمی در کشور گفت: «هنگامی که تقلب از چهارچوب‌های کوچکی مانند یک کلاس درس در دوره کارشناسی آغاز می‌شـــود، مطمئناً به بالاتر از آن و در سطح وســـیع گسترده می‌شود؛ ابتذال نظام دانشگاهی و علمی ما را دربرگرفته است.»

در ماه‌های گذشـــته بحث گســـترش فساد و تقلب علمی در مراکز دانشگاهی به یک موضوع و معضل بزرگ تبدیل شده اســـت. این اتفاق پس از افشای ســـرقت‌های علمی چند استاد برجسته رشته فلسفه دانشگاه‌های معتبر کشور رخ داد.

با وجود بازتاب گســـترده این ســـرقت‌ها و افشای جســـته و گریخته دیگر فسادهای علمی در مجامع دانشگاهی و برخی شبکه‌های اجتماعی اما همچنان وزارت علوم، تحقیقات و فناوری و مراجع رسمی در این‌باره سکوت کرده‌اند.

به نظر می‌رسد مراجع رسمی به خوبی از میزان فساد علمی در کشـــور آگاه هستند اما تاکنون نتوانسته‌اند برای مبارزه با آن راهکاری پیدا کنند.

این اســـتاد دانشـــگاه درباره ابعاد فســـاد علمی در کشـــور،افزود: در سطح جهانی پدیده تقلب علمی، در کشـــورهای توسعه‌یافته، تا این حد وجود ندارد. در حال حاضر، در این کشـــورها نرم‌افزاری درست شده است که از طریق آن می‌توان به میزان کپی‌کردن مطالب پی برد. دانشجویی که در پژوهشش میزانی از تقلب نشـــان داده شود، در ابتدا تذکر می‌گیرد، و برای بار دوم آن دانشـــجو مردود خواهد شد. مثال دیگر وزیر خارجه آلمان اســـت کـــه به دلیل اینکه ســـال‌ها پیش یـــک پاراگراف تقلـــب در پژوهش دکترایش وجـــود داشـــت، از وزارت خارجه این کشور استعفا کرد.

سیدحسن حســـینی درگفت‌وگو با فرارو، در ادامه اظهار کرد: این دزدی‌ها چرا حساسیت‌زا هستند؟ به دلیل اینکه اگرچه گفته می‌شود علم، ثروت و قدرت می‌آورد، اما تقلب علمی نیز مانع آن می‌شود. برای پیشرفت در سطح ملی و برای پیدا کردن عمق علمی که موجب توسعه‌یافتگی علمی هم خواهد شد، باید جلوی این پدیده گرفته شود.

وی همچنین ادامه داد: در حوزه دانشگاهی، باید با استعدادترین افراد حضور داشته باشند، اما می‌بینیم که چنین نیست. رســـیدن به مقامات دانشگاهی و غیردانشـــگاهی در ایران منوط به مدارک تحصیلی است. اگر فردی تقلبی در این زمینه انجام داده باشد، در پست‌های سیاسی و یا قانونگذار نیز به همین راه ادامه خواهد داد.

عضو هیأت علمی دانشگاه تهران در ادامه و با اعلام نتایج یک پژوهش در این رابطه که توســـط وی و یکی از دانشجویانش تهیه شده است، گفت: پدیده تقلب علمی، در قالب پایان‌نامه نویســـی، کارهای پژوهشـــی، ISI و... سال‌هاســـت که در جامعه ما گسترش پیدا کرده است.

حسینی در ادامه نتایجی از این پژوهش را ارائه کرد و افزود: در تهران و شهرستان‌ها مؤسسات مشاوره آموزشی و پژوهشی تأسیس شده‌اند که کار پژوهشی تولید می‌کنند. تا به حال ٢٦ مرکز مشاوره پژوهشی و آموزشی در حوالی میدان انقلاب شناسایی شده‌اند که در این تحقیق با آنها گفت‌وگو شده است.

وی گفت: براساس این تحقیق، قیمت تولید مطالب علمـــی در مقاطع و رشـــته‌های گوناگون، متفاوت اســـت. برخی از این قیمت‌ها به شـــرح جدول زیر است.

فساد علمی بیداد می‌کند!

حســـینی در ادامه اعلام نتایج ایـــن پژوهش افزود: برخی از مؤسساتی که محتوای علمی تولید می‌کنند، تحت عنوان مشاوره تحصیلی و پژوهشی و دارای مجوز هســـتند. تعدادی از این مؤسسات نیز مجوز ندارند، اما می‌گویند کار ما غیرقانونی نیست، چون قانونی برای منع تولید متون علمی وجود ندارد. در واقع در ایران به این دلیل که در هیچ حوزه‌ای قانون کپی‌پیســـت رعایت نمی‌شـــود، در بحث تولیدات علمی نیز رعایت نشده است.

خریداران بیش از همه مقصر هستند

وی، با تأکید بر اینکه باید بیش از هرکس خریداران و تولیدکننـــدگان این متون علمـــی را مقصر بدانیم و با اشـــاره به نتایج تحقیق انجام‌شده توضیح داد: وزارتخانه‌هـــا و ارگان‌هـــای مســـئول بیش از همه مؤسسات تولیدکننده را نشانه گرفته‌اند، در حالی که باید خریداران را نشانه گرفت. درصد قابل‌توجهی از مراجعان به این مراکز را دانشجویان پیام نور، آزاد و تعداد کمتری از آنها را دانشـــجویان دانشگاه‌های معتبری مانند دانشـــگاه تهران و بهشـــتی تشـــکیل می‌دهنـــد. افرادی که این کارهـــای علمی را تولید می‌کنند هم عمدتاً فارغ‌التحصیلان ارشد یا دکترای دانشـــگاه‌های آزاد و پیام نور هســـتند که در دوران دانشجویی از نظر تحصیلی افراد زبده‌ای بوده‌اند. کار این افراد مانند این اســـت که فرد یک چیز با ارزش بالا را به کسی بفروشـــد و در ازایش یک دستمزد بسیار پایین دریافت کند.

حسینی در ادامه درباره دلایل ایجاد این مؤسسات تولید متون علمی گفت: حال به ســـؤالی اساسی می‌رســـیم، و آن اینکه به چه دلیل این مؤسسات ایجاد شـــده‌اند؟ یکـــی از دلایل این اســـت که کلاس‌های دانشـــگاهی ما تـــوان آموزش صحیح همه افـــراد را ندارند. اگر از این کلاس‌ها افرادی بیرون می‌آیند کـــه توان تولید پایان‌نامه، پژوهش، پروپـــوزال و... را دارنـــد، پس چرا بقیـــه افراد نمی‌توانند این کار را بکنند؟

پایان‌نامه مهندسی و فنی در مقطع کارشناسی‌ارشد	۴ تا ۱۰ میلیون تومان
پایان‌نامه مهندسی و فنی در مقطع دکتری	۱۲ تا ۱۷ میلیون تومان
ISI در رشته‌های فنی از	۲ میلیون تومان به بالا
پروپوزال پایان‌نامه پزشکی	یک تا ۲ میلیون تومان
پایان‌نامه پزشکی	۵ تا ۷ میلیون تومان
پایان‌نامه پزشکی در شاخه ژنتیک	۱۲ میلیون تومان
ISI در پزشکی	۱/۵ تا ۳/۵ میلیون تومان
پایان‌نامه کارشناسی علوم انسانی	۱/۵میلیون تومان
پایان‌نامه دکترای علوم انسانی	۶ تا ۱۲ میلیون تومان
- پایان‌نامه علوم انسانی در رشته‌های حقوق و مدیریت	۳۰۰ تا ۸۰۰ هزار بیشتر از سایر رشته‌ها
- ISI در علوم انسانی	۱/۵ تا ۳ میلیون تومان

کمی‌شدن علم در ایران

حســـینی همچنین در ادامه اظهـــار کرد: دلیل دیگر این اســـت که ما هرچه در سیســـتم آکادمیک جلو آمده‌ایم، نگاه کمی به آمـــوزش عالی بر نگاه کیفی غلبه پیدا کرده اســـت، برای مثال در دانشـــگاه آزاد دادن ۲ نمره را منوط به انتشـــار ۲ مقاله در مجلات علمی کرده‌اند، که این خود کمی‌شـــدن آموزش را نشان می‌دهد. این کمی‌شدن به عضویت در هیأت علمی نیز کشـــیده شده است؛ دانشجویی که مدرک و تعداد مقاله‌های بیشتری دارد، شانس بیشتری نیز برای عضویت در هیأت علمی دارد. بسیاری از افراد با خرج پول توانســـته‌اند مدارک و تولیدات علمی بیشتری به نام خود ثبت کنند و در این سیستم کمی پیشرفت کنند. در کنار این افراد، کسانی نیز بوده‌اند که مطالب علمی خود را خودشان تولید کرده‌اند، اما نتوانسته‌اند پیشرفت کنند.

وی، با اشاره به معضل مدرک‌گرایی شدید در جامعه گفـــت: یکی دیگر از دلایل افزایش تقلب علمی در ایران، مدرک‌گرایی است. در هیچ یک از کشورهای توسعه‌یافته چنین ولعی برای دریافت مدرک وجود نـــدارد. حجم عظیم افرادی که در ایران به ســـمت مدرک‌گرایـــی می‌روند، در هیچ کجـــای دنیا دیده نمی‌شود.

سوءاستفاده از منابع ملی

این استاد دانشـــگاه ضمن اشاره به تقلب علمی در سطوح مختلف سیاسی، اداری، اقتصادی و... اظهار کرد: در ایران همچنین ما با کســـانی در سیستم‌های سیاسی و اداری روبه‌رو هستیم که هم سِمَت و مقام دارنـــد و هم در حال تحصیلات عالی هســـتند. در اینجا این ســـؤال پیش می‌آید که این افراد چگونه فرصـــت خواهند کرد هر ۲ کار اجرایی و علمی، را همزمان انجام دهند؟ در چنین شـــرایطی اگر چنین افرادی مطالب علمی خود را خودشان تولید نکنند، آیا از منابع ملی سوءاستفاده نکرده‌اند؟ متأسفانه در جامعه ما هیچ‌کس توجهی به این موارد نمی‌کند.

حســـینی با انتقاد از ســـقوط نظام علمی ما از کیفیت به کمیت گفت: مصوباتی که در این ســـال‌ها توسط شورای‌عالی انقلاب فرهنگی و سایر مراکز تعیین شدند، به کمی شـــدن علم در ایران دامـــن زدند. پیش از این ما افرادی در حوزه‌های علمی داشـــته‌ایم که بدون این تولیدات هم ارزش ویژه علمی داشته‌اند. مثال بارزی در این مورد غلامحسن صدیقی، استاد جامعه‌شناسی است. صدیقی هم به جز پایان‌نامه‌اش مطلب منتشره خاص دیگری نداشـــت، اما هنوز هم که هنوز است از وی با احترام یاد می‌شـــود. پس از چنان دورانی که کیفیت مهم بود ما به کمیت افول کردیم.

با این همـــه مقاله، پس چرا پیشـــرفت نمی‌کنیم؟!

وی، در ادامه بحث کمی شـــدن علم در ایران توضیح داد: قوانیـــن و حوزه آکادمیک ما از افراد می‌پرســـند چندتا تولید علمی داری؟! نمی‌گویند از کجا آورده‌ای؟ و از افراد نمی‌خواهند تا حرف بزنند و بنویســـند. این وضعیت در همه حوزه‌ها هست، اما در حوزه آکادمیک اهمیت آن بیشتر است. ما اگر بخواهیم به دستاوردهای مختلف برسیم باید علم تولید و پیشرفت کند، اما وقتی همچنان جاده‌های ما خراب اســـت، پل‌ها می‌شکند، ساختمان‌هایمان بی‌کیفیت است و... به این معناست که علم پیشرفت نکرده است.

دانشگاه‌های ما به ابتذال کشیده شده‌اند

حســـینی تصریح کرد: بنیان دانشگاه‌های ما به دلیل کمی‌شـــدن به ابتذال کشیده شـــده است. ما در این سیســـتم افراد معروف و سرشناســـی را داریم که بـــا تقلب علمی بـــه درجه‌های بالای دانشـــگاهی رسیده‌اند. ما با چنین ابتذالی در هیچ حوزه‌ای مقابله نمی‌کنیم. متأسفانه باید بگویم که دانشگاه در ایران بدل به منبعی فاسد شده است.

فساد همه‌گیر است

این عضو هیأت علمی دانشگاه تهران با ابراز ناامیدی از وضـــع موجود گفت: از نظر مـــن امید زیادی به اصـــلاح این وضعیـــت وجود ندارد؛ زیرا مفاســـد حتی در میان کسانی که باید رسیدگی کنند حضور دارد. فســـاد در بدنه وزارت‌ها، فرمانداری‌ها و سایر بخش‌های اجرایی و علمی ما رسوخ کرده است. در بدن انسان وقتی یک توده سلولی فاسد شود، به سایر اندام‌ها انتقال پیدا می‌کند، و متأسفانه همین اتفاق در بدنه جامعه ما نیز رخ داده است.

حســـینی در انتها و در پاســـخ به این سؤال که چه راه‌حلـــی را باید بـــرای برون‌رفت از این شـــرایط انتخـــاب کرد، اظهـــار کرد: اگـــر کاری بتوان برای جلوگیری از این وضعیت انجام داد، این اســـت که گروهی متخصص و زبده تشـــکیل شوند و مدت زمـــان زیادی بر روی جریانات رخ داده کار کنند تا راه‌حل مشخص و قابل اجرایی پیدا کنند. اما مهمتر از آن این است که وقتی فردی به عنوان عضو هیأت علمی می‌بیند که همکارش تقلب کرده است، آن را بگوید تا جلوی آن گرفته شود، نه اینکه به هر دلیل آن را بروز ندهد.

وی همچنین تصریح کرد: در انتها باید به کســـانی که از راه نوشتن پایان‌نامه، مقاله، پروپوزال و... پول درمی‌آورند بگوییم، این کار و ارتزاقی شـــرافتمندانه نیست!

شستشوهای شب عید و بحران آب

ایـــن روزها همه‌جا صحبت از خانه‌تکانی و شستشوهای عید است.

رســـمی کهن در فرهنگ ما ایرانیان اســـت که هرســـاله با آمدن اســـفندماه آغاز می‌شود، همه اعضای خانواده، به‌ویژه خانم‌ها دســـت به کار شـــده و منازل خود را غبارروبـــی می‌کنند تا با آغاز ســـال جدید، در خانه‌ای تمیز و آراسته بر سر سفره هفت‌سین بنشـــینند. اما، در این میان برخی عادت‌های غلط هـــم در امر خانه‌تکانی وجـــود دارد. عادت‌هایـــی که ناشـــی از توجه نکردن به الگوی صحیح مصرف اســـت. به‌ویژه مصـــرف صحیح و بهینه آب. همان آبی که یکی از مهمترین نیازهای زندگی بشر است و امروزه اساســـی‌ترین دغدغه در بحث کشاورزی است. بخصوص در کشور ما که در منطقه خشک واقع شده و از قدیم با کمبود آب مواجه بوده است. از طرفی، در سال‌های اخیر به دلیل افزایش مصرف و نیز خشکســـالی‌های پی در پی، سرانه آب هر نفر کاهش پیدا کرده است.

شـــاید یکی از شیوه‌های اشـــتباهی که برخی مردم بـــرای نظافت حیـــاط و پله‌هـــا اعمال می‌کنند، استفاده از شلنگ آب برای زباله‌زدایی باشد. بســـیار دیده‌ایم کسانی را که شلنگ آب را با فشـــار بالا به سمت زباله‌ها و خاکروبه‌ها می‌گیرند تا راحت‌تر بتوانند ســـطوح را تمیز کنند. در حالی که شـــیوه صحیح این است که ابتدا حیاط یا راه‌پله‌هـــا را با جارو تمیز کرده و ســـپس به وسیله تی کشـــیدن یا استفاده از دستمال نم‌دار گرد و غبار را از روی کاشی و ســـرامیک‌ها را بزدایند. حدود ۳۰ تا ٤۰ درصد آب مصرفـــی منازل در آشـــپزخانه‌ها مصرف می‌شـــود. از طرفی این آب، اغلب حاوی مواد شـــوینده است و اســـتفاده بیش از حد از این مواد نقش بســـزایی در آلودگـــی فاضلاب‌ها و نفـــوذ مواد شـــیمیایی به چشـــمه‌های آب زیرزمینـــی دارد. چکه کردن شـــیرهای آب را هم نباید سرســـری بگیریم. کافی اســـت یک ظرف را شـــب‌ها زیر شیر آبی که چکه می‌کند بگذاریـــد. آنگاه خواهید دیـــد که تا صبح چه حجمی از آب در آن جمع می‌شـــود. یکی از راه‌های صرفه‌جویی در مصرف آب، اســـتفاده چندباره از آب در منازل است. به عنوان مثال می‌توان یک ظرف ۳ یا ٤ لیتری را در گوشه‌ای از آشـــپزخانه یـــا داخل کابینت قـــرار داده و آب‌های زاید را در آن جمع‌آوری کنید. منظور از آب‌هـــای زاید، آب باقی‌مانده در پارچ آب، کتری، ســـماور و... اســـت. آبی که تمیز است اما به صرف مانده بودن دور ریخته می‌شـــود. چنانچه این آب‌هـــای به‌ظاهر کم و بی‌ارزش را جمـــع کنید، ظـــرف ۲، ۳ روز می‌بینید که مخزنی چند لیتری از آب خواهید داشـــت که با آن می‌تـــوان حداقل ٦ گلدان را آبیاری کرد و یا اینکه یک باغچه را آب داد. این حجم از آب را کوچک نپندارید! اگر هر خانواده ایرانی بتوانـــد در هر هفته ۳ یـــا ٤ لیتر آب را به این شیوه مورد اســـتفاده مجدد قرار دهد، خودتان حســـاب کنید در روز چـــه حجمی از آب در کشور صرفه‌جویی می‌شود و در سال چقدر! عید نزدیک است و مصرف آب بالا. بیایید کمی هم به فکر تابستان پیش‌رو و کم‌آبی‌هایش باشیم. از طرفی، به یاد داشته باشیم که صرفه‌جویی در مصرف آب فقط برای این نیست که دچار بحران و قطعی آب نشویم؛ بلکه لازم است این نعمت خدادادی و این مایه حیات را محترم شمرده و به فرزندانمان بیاموزیم که هدر دادن آب گناه است.

در فرهنگ ما، به ما آموخته‌اند که نان، حرمت دارد. از کودکـــی یاد گرفته‌ایـــم که اگر خرده نانی را در کوچـــه و خیابان دیدیم، پا رویش نگذاریم؛ بلکه آن را برداشـــته و در گوشه‌ای بگذاریـــم. به ما یـــاد داده‌اند که نـــان را نباید بـــا زباله‌ها آمیخت. لذا همیشـــه ضایعات نان را در ظرفـــی جداگانه به عنوان نان خشـــک جمـــع کرده‌ایم. امـــا، ای‌کاش از کودکی به ما می‌آموختنـــد که آب هم مانند نان تقدس دارد و نبایـــد آن را هـــدر داد. کاش در فرهنگ ما استفاده چندباره از آب هم رواج پیدا می‌کرد.

» مریم مرادی معین

دانشگاه

مهلت توزیع کارت آزمون دکتری تا پنج‌شنبه

مشـــاور عالی سازمان سنجش آموزش کشور تأکید کرد: توزیع کارت آزمون دکترای نیمه‌متمرکز ســـال ۹٤ که از ساعت ۹ روز (سه‌شـــنبه) ۱۲اسفندماه آغاز شده است و تا روز پنج‌شنبه ۱٤اسفندماه ۹۳ ادامه دارد.

حسین توکلی در گفت‌وگو با ایسنا، با اشاره به آغاز توزیع کارت آزمون ورودی دوره دکترای نیمه‌متمرکز ســـال ۹٤ گفت: در این آزمون تعداد ۲۰۱ هزار و ٥٦۳ نفـــر ثبت نام کرده‌اند که از این تعداد ۸۷ هزار و ٤۸۷ نفر زن و ۱۱٤ هزار و ۷٦ نفر مرد هستند.

وی افزود: ضرورت دارد داوطلبان این آزمون به سایت سازمان سنجش مراجعه کنند و با وارد کردن اطلاعات شناسنامه‌ای شامل نام و نام خانوادگی، کد ملی، تاریخ تولد و یا اطلاعات ثبت‌نامی شامل شماره پرونده و کد پیگیری را پس از مشاهده کارت آزمون خود، از کارت و برگ راهنمای توزیع کارت پرینت بگیرند.

نکته

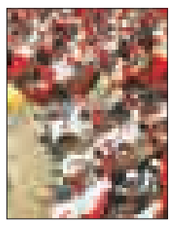

اصل همتایی در ازدواج‌های دانشجویی رعایت نمی‌شود

یک کارشناس خانواده و اســـتاد دانشگاه گفت: متأسفانه اصل همتایی در ازدواج‌های دانشـــجویی رعایت نمی‌شود و جوانان در اثر درگیر شدن در روابط عاطفی با غیرهمتای خود ازدواج می‌کنند.

به گزارش ایســـنا، حجت‌الاسلام حســـین دهنوی افزود: همتایی در ازدواج و هم‌کفو بودن یکی از اصول مهم در ازدواج اســـت که باید از سوی جوانان در تشکیل بنیان خانواده مورد توجه قرار بگیرد.

وی، ضمن تســـلیت فرا رســـیدن ایام فاطمیه بیان کـــرد: از ویژگی‌های مهم ازدواج آســـمانی حضرت زهرا(س) و حضرت علی(ع) رعایت اصـــل همتایی در پیوند این زوج آســـمانی بود و این مهم درس بزرگ این اولیای الهی به جوانان در ازدواج با همتای خود است.

بهداشت

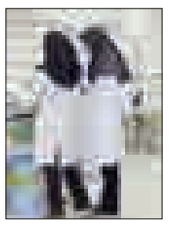

پرستاران در انتظار تصمیم شورای‌عالی بیمه

رئیس شـــورای‌عالی نظام پرستاری معتقد است که اجرای قانون تعرفه‌گـــذاری خدمات پرســـتاری، بودجـــه جداگانه نمی‌خواهد و اعتبارات آن در دل ســـرانه بیمه و کارانه‌ها دیده شده است.

یعقوب جعفری در گفت‌وگو با مهر، به آخرین جلســـه شـــورای‌عالی بیمه در سال جاری اشـــاره کرد و افزود: در این جلسه که نیمه دوم اســـفندماه تشکیل می‌شود، قرار اســـت موضوع اجرای قانون تعرفه‌گذاری خدمات پرســـتاری مورد بررســـی قرار بگیرد.

وی در پاسخ به سؤالی مبنی بر اینکه اعتبار اجرای این قانون در بودجه ۹٤ نیامده است و نمی‌توان به اجرایی شدن آن امیدوار بود، تأکید کرد: اصلاً قرار نیست برای اجرای قانون تعرفه‌گذاری خدمات پرســـتاری، ردیف بودجه جداگانه دیده شود. زیرا؛ اعتبارات آن در قالب سرانه بیمه و کارانه‌های سلامت دیده شده است.

نیش و نوش

شهروند: کم درآمدها اجاره‌نشین دولت می‌شوند
یعنی دولت قراره باهشون ارزون‌تر حساب کنه!!!

خراسان: دولت موظف به حذف یارانه ثروتمندان شد
انقدر معطل کردید که وظیفه شد!!

سیاست روز: دومینوی گرانی از مرغ به لبنیات رسید
همین‌طور ادامه داره!!!

تابناک: افزایش ۴۰ درصدی نرخ هتل‌ها و تورهای نوروزی
چقدر هوای مردم را دارن!

ابرار: قوه قضاییه اسامی دریافت‌کنندگان پول از رحیمی را اعلام کند
بدون شرح!!!

آفتاب: سهم ایران در بازار ترکیه؛ کمتر از ۵ درصد
حالا ســـهم چین رو در ایران ارزیابی کنید متوجه تفاوت میشید!!

افکار: افزایش ارزش‌افزوده کالاهای صادراتی با ارتقای بسته‌بندی
چقدر زود متوجه شدید!!

افکار: تدوین طرح ملی ثبت سرطان در کشور
جالبه! تا الان فکر می‌کردیم فقط آثار تاریخی ثبت ملی میشه!

امتیاز: فرمانده نیروی انتظامی خبر داد: بهبود بازداشتگاه‌های کشور
حالا انقدر بهشـــون نرسید که زندانی‌ها زندان رو به بیرون ترجیح بدن!!

افکار نیوز: افزایش جریمه شکار حیوانات
خدا کنه تأثیر داشته باشه!

راه مردم: گوشی‌های ۱۲۰ میلیون تومانی در بازار موبایل ایران
چه شود!!!

راه مردم: خطراتی که فروشندگان اعضای بدن را تهدید می‌کند
این هم یه مدل حوادث حین کاره!

نسل فردا: حرمت و احترام جایگاهی در فوتبال ندارد
وقتی پول حرف اول رو بزنه اینجوری میشه دیگه!

تابناک: رمزگشایی از قاچاق رسمی
قاچاق هم مگه رسمی یا غیررسمی داره!!

مناسبت

ایام فاطمیه چه روزهایی است؟

معاون سازمان تبلیغات اسلامی با بیان اینکه «ایام فاطمیه و ایامی که مرتبط با عزاداری‌ها برای اهل بیت(ع) اســـت یکی از مسائل مهم در کشـــور ماست» گفت: این مراســـم چه از نظر مردمی و چه از نظر تثبیت اخلاق و قانون‌گرایی در جامعه بسیار مهم و کارآمد است و ما باید سعی کنیم که مناسبت‌ها را همان‌گونه که برای اهل بیت(ع) اصل بوده و خواســـته آنهاست به صورت باشکوه و باعظمت برگزار کنیم؛ ولی عزاداری‌ها باید به گونه‌ای برگزار شود که امامان و اهل بیت(ع) برگزار می‌کردند.

افراد نباید به بهانه‌هـــای مختلف از ایام فاطمیه و یا ایامی همچون محرم و صفر دور شوند

حجت‌الاسلام والمســـلمین سید جواد موسوی‌هوایی در گفت‌وگو با ایســـنا، ادامه داد: ما باید جوانان و نوجوانـــان را برای حضور در این مراسم تشویق کنیم و هیچ شک و شبهه‌ای در این رابطه وجود ندارد و افراد نباید به بهانه‌های مختلـــف از ایام فاطمیه و یا ایامی همچون محرم و صفر دور شـــوند. آنچه که اهل بیت(ع) در این مراســـم از ما می‌خواهند تجلی و تبلور آن را اکنون می‌توانیم در سخنان مراجع تقلید و رهبر انقلاب که هم به عنوان مرجع تقلید و هم ولی امر مســـلمین است پیدا کنیم.

معاون پژوهشی و آموزشی سازمان تبلیغات اسلامی گفت: اصلی که بزرگواران و مراجع تقلید هم بر آن تأکید کرده‌اند این اســـت که سیره اهـــل بیت(ع) و عزاداری آنها باید اجرا شـــود؛ زیرا فرزندان حضرت زهرا(س) هم در ایام شـــهادت این بانوی بزرگوار دو عالم عزاداری کرده‌اند.

وی در پاســـخ به این ســـؤال که ایام فاطمیه از چـــه تاریخی آغاز می‌شـــود؟ گفت: معمول بر این است که ۲ روز قبل و یکی، ۲ روز پس از شـــهادت حضرت عزاداری می‌کنند، اما صداوسیما باید آن ۳ روز یعنی قبل، بعد و روز شـــهادت را به گونه‌ای برگزار کند که فضای حزن را در رســـانه ملی ببینیم، ولـــی اینکه بخواهیم بگوییم تمام مردم باید مشـــکی بپوشند و اگر کسی این کار را انجام ندهد بی‌دین است درست نیست.

معاون پژوهشی و آموزشی سازمان تبلیغات اسلامی اضافه کرد: اینکه یک عده دوســـت دارند و لباس مشکی می‌پوشند محترم است و این یک رسم است که خیلی از مردم می‌خواهند برای احترام به حضرت زهرا(س) که ام‌الائمه است مشـــکی به تن کنند و این اشکالی ندارد ولی اینکه بخواهیم به این ایام بی‌احترامی کنیم و مثل سال گذشته که چند گزارش به ســـازمان تبلیغات اسلامی رسیده بود که برخی‌ها در این ایام مراســـم عروسی برپا کرده بودند، کار درستی نیست و برپایی اینگونه مراســـم سبب می‌شـــود که به افکار و اعتقادات نیمی از افراد جامعه لطمه وارد شود.

موســـوی‌هوایی در پایان گفت: ما نباید این ایام را سبک بشماریم. ســـبک شمردن این ایام مثل مال حرامی است که در زندگی برخی وارد می‌شـــود و کـــم کم تأثیر منفـــی خود را می‌گـــذارد. احترام نگذاشـــتن به ســـلیقه اهل بیت(ع) و مراجع عظام هم می‌تواند آثار بدی در زندگی داشـــته باشـــد. ما با اتکا به سیره اهل بیت(ع) باید برای حضرت زهرا(س) عزاداری کنیم ولی اینکه چگونه اســـت و در چه ایامی برگزار می‌شـــود باید به سخنان مقام معظم رهبری و مراجع عظام اتکا کنیم.

پیام تاریخ، تمدن و فرهنگ مادستان
The Message Of Madestan's History & Civilization & Culture
روزنامه همدان پیام
۱۰
پنجشنبه ● ۱۴ اسفندماه ۱۳۹۳ ● شماره ۲۳۰۵
اقتصاد
eghtesad@hamedanpayam.com

ایران با تولید ۱ میلیونی هجدهمین خودروساز جهان شد

تولید خودروی ایران با افزایش ٤٦/٧ درصدی در سال ٢٠١٤ به یک میلیون و ٩٠ هزار و ٨٤٦ دستگاه رسید. سازمان بین‌المللی سازندگان وسایل نقلیه موتوری با انتشار آمار تولید خودروی جهان در سال ٢٠١٤ اعلام کرد تولید خودروی ایران در این سال به بالای یک میلیون دستگاه رسیده است. به گزارش تسنیم، چین با تولید ٢٣ میلیون و ٧٢٢ هزار دستگاه بزرگترین خودروساز جهان در این سال بوده است و آمریکا و ژاپن در رتبه دوم و سوم قرار گرفته اند. کشورهایی مثل ایتالیا، استرالیا، اتریش و هلند تولید خودروی کمتری نسبت به ایران در سال ٢٠١٤ داشته‌اند.

سال آینده افزایش قیمتی در بخش مسکن نخواهیم داشت

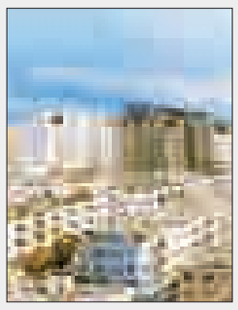

وزیر راه‌وشهرسازی درباره نرخ مسکن در سال آینده، گفت: سال ٩٤ اتفاق قیمتی خاصی درباره مسکن نداریم.

به گزارش فارس، عباس آخوندی اظهار کرد: حتی اغلب کارشناسان مسکن هم پیش‌بینی افزایش نرخ مسکن در سال آینده را ندارند. وی در پاسخ به این سؤال که عده‌ای خانه‌های خود را نگه داشتند تا سال آینده با قیمت بالا به فروش برسانند، گفت: به هر حال تأکید می‌کنم سال آینده افزایش قیمتی در بخش مسکن نخواهیم داشت.

خبر

با تغییرات تورمی بهمن‌ماه ثبت شد

ریزش ۱۵ درصدی تورم

با ادامه روند کاهشی تورم در بیش از یکسال گذشته، در ۱۱ ماهه امسال ۱۵ درصد از نرخ آن کاسته شده است.

درحالی پیش‌بینی می‌شد که در سال جاری نرخ تورم تا کمتر از ۲۰ درصد کاهش یابد که این نرخ به کمتر از ١٦ رسیده و بعید نیست در اسفندماه به کمتر از ۱۵ درصد کاهش یابد.

به گزارش ایسنا، این در حالی است که بنابر آمارهای بانک مرکزی، نرخ تورم از ۳۰/۳ درصد در فروردین‌ماه با کاهش حدود ۱۵ درصدی به ۱۵/۸ درصد در بهمن‌ماه رسیده است. در عین حال تورم نقطه به نقطه یعنی تغییرات شاخص قیمت کالا و خدمات در یکماه نسبت به ماه گذشته که از ابتدای سال نوسان چندانی نداشته از ١٧/٤ درصد در فروردین‌ماه به ١٦/٨ درصد در بهمن‌ماه رسیده که البته در این بین گاهی بیشتر و یا کمتر شده است.

با این وجود بررسی تغییرات تورم در هر ماه و ماه مشابه سال گذشته در بین گروه‌های اصلی کالا و خدمات نشان می‌دهد که در حال حاضر بهداشت و درمان بیشترین تورم نقطه به نقطه را داراست و دخانیات از این لحاظ ٤/٦ درصد کاهش داشته است.

همچنین در بین گروهای مصرفی، بیشترین تورم ماهانه ثبت شده در بهمن‌ماه مربوط به پوشاک با ۱/۳ درصد و کمترین متعلق به دخانیات است که به منفی ۰/۳ درصد رسیده است.

افزایش مبلغ وام مسکن منتظر چراغ سبز بانک مرکزی

هرچند هنوز هیچ یک از طرح‌های تسهیلاتی دولت یازدهم در حوزه مسکن اجرایی نشده و به احتمال قوی ارائه وام مسکن با نرخ‌های جدید به سال آینده موکول خواهد شد، اما به‌نظر می‌رسد هنوز در سقف مبلغ این تسهیلات نیز اجماع نظر به وجود نیامده است و با وجود بی‌اقبالی بانک مرکزی هنوز وزارت راه‌وشهرسازی تسهیلات ۸۰ میلیون تومانی را از دستور کار خارج نکرده است.

دولت یازدهم کار خود را در حالی آغاز کرد که سقف تسهیلات ارائه شده مسکن در دولت گذشته به بیشتر از ۲۰ میلیون تومان نمی‌رسید. این مبلغ وام که سال‌ها ثابت مانده بود، با توجه به افزایش قابل توجه نرخ خانه در سال‌های گذشته عملاً هیچ کارایی نداشت و از این‌رو اقبال چندانی به آن صورت نمی‌گرفت.

به گزارش ایسنا، روند صعودی قیمت خانه در کلانشهرها که از سال ١٣٨٤ آغاز شد، کار را به جایی رساند که قیمت واحدهای مسکونی در پایتخت در بهترین شرایط به بیش از ۱۰ برابر نرخ سقف تسهیلات واحدهای مسکونی رسید.

این در حالی بود که آخوندی، وزیر راه‌وشهرسازی دولت یازدهم بارها در صحبت‌های خود اعلام کرده است که این روند را در ارائه تسهیلات خانه نمی‌پسندد و اگر بناست دولت و بانک‌ها برای خانه‌دار کردن مردم وامی در نظر بگیرند مبلغ آن باید لااقل به نیمی از قیمت خانه برسد.

به دنبال این اظهارات و البته برنامه‌های ویژه‌ای که دولت برای افزایش دوباره قدرت خرید مردم در بازار مسکن طراحی کرده بود، بحث برای افزایش مبلغ تسهیلات نیز شکلی جدی‌تر گرفت تا سرانجام طرح افزایش تسهیلات نوسازی بافت‌های فرسوده به عنوان یکی از اصلی‌ترین محورهای مورد نظر وزارت راه‌وشهرسازی به تصویب رسید و در جریان آن ساکنان بافت فرسوده در کلانشهرها توانستند برای نوسازی خانه‌هایشان ۵۰ میلیون تومان وام دریافت کنند.

در کنار این طرح اما یکی از برنامه‌هایی که در ماه‌های ابتدایی دولت سر و صدای زیادی به پا کرد و قشرهایی از مردم را نسبت به خانه‌دار شدن امیدوار کرد، موضوع افزایش مبلغ تسهیلات خرید خانه به ۸۰ میلیون تومان بود. این برنامه که با وجود استقبال جامعه هرگز به مراحل پایانی تصویب نرسید، در حالی دیگر رنگ و روی جدی خود را از دست داده که مسئولان وزارت راه هنوز اصرار بر در جریان بودنش دارند.

مشاور وزیر راه در آخرین اظهارنظر رسمی اعلام کرده که افزایش تسهیلات برای خرید مسکن مورد درخواست وزارت راه‌وشهرسازی است، چون وزارتخانه معتقد است بازار رهن ایران، یعنی بازار خرید مسکن بلند مدت، بازار قوی نیست و مردم باید بتوانند حداقل با ۵۰ درصد مبلغ مسکن را وام بگیرند.

البته عبده تبریزی به مخالفت بانک مرکزی به افزایش وام تا ۸۰ میلیون تومان نیز اشاره کرده و معتقد است هرچند فعلاً به دلیل محدودیت منابع اعتباری امکان اجرایی شدن آن از سوی بانک مرکزی وجود ندارد اما این طرح در آینده اجرایی خواهد شد تا بازار رهن ایران را گسترش دهد. با توجه به این اظهارات به نظر می‌رسد حتی در صورت نهایی شدن طرح وزارت راه برای ورود به این حوزه و افزایش مبلغ وام نیز اجرایی شدن آن نیاز به چراغ سبز بانک مرکزی خواهد داشت. چراغ سبزی که با توجه به شرایط منابع مالی کشور نمی‌توان توقع داشت در آینده‌ای نزدیک روشن شود.

طلا و ارز

نوع طلا و ارز	قیمت فروش(ریال)
سکه تمام بهار طرح قدیم	۹,۸۷۰,۰۰۰
سکه تمام بهار امامی	۹,۹۴۰,۰۰۰
سکه نیم بهار	۵,۱۸۰,۰۰۰
سکه ربع بهار	۲,۸۷۵,۰۰۰
یک گرمی	۱,۸۱۰,۰۰۰
یک گرم طلای ساخته نشده ۱۸ عیار	۱,۰۰۰,۰۰۰
اسکناس بازار	۳۴,۳۷۰
اسکناس حواله	۳۴,۱۷۰

بررسی چینش انتخاباتی اتاق بازرگانی استان

رقابت تحول خواهان و نوآوران در پارلمان خصوصی

انتخابات جامعه بازرگانان، مدیران صنایع،معادن وکشاورزی در کشور و استان همدان هر ٤ سال یکبار با حضور بیش ۳۰ کاندیدا برگزار می‌شود و جامعه ٢٤٠ نفری بازرگانان در یک انتخابات اعضا ۱۵ نفره را انتخاب می‌کنند، این افراد به عنوان هیأت نمایندگان یا پارلمان بخش خصوصی استان محسوب می‌شوند که ۵ نفر آنان از بخش بازرگانی، ۵ نفر از بخش صنعت، ۲ نفر بخش معدن و ۳ نفر بخش کشاورزی هستند .

انتخابات اتاق بازرگانی استان از طریق انجمن نظارت بر انتخابات که در محل وزارت صنعت معدن و تجارت مستقر است و هیأت‌های نظارتی که در استان‌ها مستقر می‌باشد، برگزار می‌شود؛ در استان همدان نیز هیأت‌های نظارتی شامل نمایندگان صنعت و معدن و معتمدین بخش خصوصی حضور دارند و بر صحت این انتخابات نظارت می‌کنند.

در ادامه بعد از انتخاب این ۱۵ نفر بین آنها انتخابات دیگری برگزار می‌شود و ۵ نفر را به عنوان رئیس، نایب رئیس اول، نایب رئیس دوم، یک نفر خزانه‌دار و یک نفر منشی هیأت رئیسه انتخاب می‌کنند و ۳ نفر هم به عنوان نماینده استان در هیأت نمایندگان اتاق ایران انتخاب می‌شود؛ البته هیأت نمایندگان تمام استان‌ها در اتاق ایران جمع می‌شوند و در انتخاباتی هیأت رئیسه اتاق ایران انتخاب می‌شوند که شامل یک رئیس و ٦ نایب رئیس اتاق ایران می‌شوند؛ همچنین در ادامه کمیته‌ای با عنوان کمیته ایرانی اتاق بازرگانی ایران تشکیل می‌شود.

هیأت نمایندگان نیز مانند نمایندگان مجلس شورای اسلامی کمیسیون‌های تخصصی ایجاد می‌کنند؛ مانند کمیسیون صنعت و معدن، کمیسیون تجارت، کمیسیون کشاورزی، آب و منابع طبیعی، کمیسیون سرمایه‌گذاری و بهبود محیط زیست و کار. این کمیسیون‌ها در طول دوره هیأت نمایندگان با اعضای اتاق ارتباط برقرار می‌کنند و نظرات و مشکلات را در هیأت نمایندگان مطرح می‌کنند و برای آن راه‌حل به دولت و مجلس ارائه می‌دهند تا اگر لازم است به قانون تبدیل شود.

گفتنی است، در اتاق بازرگانی همدان بر مبنای گرایش‌های اقتصادی ۲ طیف فعالیت می‌کنند برخی به دنبال آن هستند که روال خصوصی بودن اتاق را حفظ کنند یک عده دیگر هم معتقد هستند علاوه بر اینکه خصوصی بودن اتاق باید حفظ شود باید جهش‌هایی صورت بگیرد و اتاق به‌روز شود. هر چند در اتاق بازرگانی خصوصاً در دوره ٦ و ٧ تحولات عمیقی صورت گرفت و ایجاد زیرمجموعه‌هایی مانند مراکز مشاوره تجاری، خدمات بازاریابی، ایجاد امور بین‌المللی، روابط عمومی اتاق، مرکز داوری اتاق که یک مرکز بین‌المللی محسوب می‌شود، فعال شدند.

برخی به دنبال آن هستند که روال خصوصی بودن اتاق را حفظ کنند یک عده دیگر هم معتقد هستند علاوه بر اینکه خصوصی بودن اتاق باید حفظ شود باید جهش‌هایی صورت بگیرد و اتاق به‌روز شود

اما در خصوص اینکه چرا همه به دنبال آن هستند که در ارتقای بازرگانی حضور داشته باشند می‌توان اینگونه توضیح داد که گستره فعالیت اتاق بازرگانی بسیار است و این اتاق منبع تولید اطلاعات و ارتباطات برای اعضا محسوب می‌شود و به هر حال هرکسی که فکر می‌کند در امور تجارت کشور می‌تواند قدمی بردارد اتاق بازرگانی مؤثرین بخش برای این کار محسوب می‌شود.

و از آنجا که اتاق بازرگانی یک تشکل است طبق بند "ک" ماده "۵" اتاق بازرگانی و ماده "۵" قانون بهبود فضای کسب‌وکار اتاق‌های بازرگانی ملزم به ثبت و ساماندهی تشکل‌های اقتصادی هستند؛ زیرا حرکت‌های صنفی اگر به صورت تشکلی باشد از حالت پراکندگی خارج می‌شود و تعامل آنها با دولت و خودشان بهتر خواهد بود و همین امر موجب هم‌افزایی و پیشبرد در کارها می‌شود. بنابراین یکی از نقاط قوت اتاق‌های بازرگانی همین تشکل‌ها هستند که در دوره هفتم این تشکل‌ها قوی‌تر شدند و معاونت تشکل‌ها در اتاق ایران و امور تشکل‌ها در اتاق‌های شهرستان‌ها ایجاد شد.

در مورد ترکیب امسال اتاق بازرگانی استان همدان می‌توان به دیدگاه "بیل گیس" در مورد اقتصاد اشاره کرد که می‌گوید اگر دنبال اقتصاد می‌روید باید از سیاست صرفنظر کنید و اگر به دنبال سیاست رفتید فکر جیبتان را نکنید.

در این راستا در انتخابات اتاق بازرگانی استان همدان ۲ ائتلاف "خواستاران تحول" و "ائتلاف نوآوری، بالندگی و اخلاق‌محوری" شرکت کرده‌اند در ائتلاف خواستاران تحول علی‌اصغر زبردست، استاندار سابق همدان به عنوان یک فرد با سابقه مدیریت اقتصادی وتجربه دولتی و سیاسی در رأس این گروه قرار گرفته است.

ائتلاف دوم به رهبری سید مجید موسوی رئیس فعلی اتاق با شعار "نوآوری، بالندگی و اخلاق محوری هستند که افراد حاضر در این گروه را سرمایه‌گذاران و فعالان اقتصادی و صنعتی تشکیل می‌دهند.

در تیم سید مجید موسوی "ائتلاف نوآوری، بالندگی و اخلاق محوری" بیشتر کسانی حضور دارند که در ادوار مختلف درهیات نمایندگان اتاق بازرگانی حضور داشته‌اند.

گفتنی است، انتخابات هشتمین دوره اتاق بازرگانی، صنایع، معادن و کشاورزی همدان ۱۸ اسفندماه برگزار می‌شود و در نهایت نتایج آن صبح روز پس از انتخابات اعلام می‌شود.

عضو هیأت علمی دانشگاه بوعلی سینای همدان:

اتاق بازرگانی عامل اجرایی ودولت سیاستگذاراست

هرگاه فرهنگ زندگی اقتصادی و فرهنگ مصرف در جامعه اصلاح شود، می‌توان به اثربخشی اتاق بازرگانی و دولت در حوزه اقتصاد امیدوار بود.

به اعتقاد عضو هیأت علمی دانشگاه بوعلی‌سینای همدان فرهنگ، حلقه مفقوده اقتصاد کشور است و تا هنگامی که نتوانیم فرهنگ مصرف و فرهنگ زندگی اقتصادی را در جامعه نهادینه و اصلاح کنیم، نمی‌توانیم به نقش و کارکرد دولت و بخش خصوصی در حوزه اقتصاد امیدوار باشیم.

حمید سپهردوست در این خصوص توضیح داد: اقتصاد و فرهنگ مهمتر از همه مسائل جامعه است و باید بتوانیم فرهنگ همزیستی در کنار رقابت را تقویت کنیم، دولت را دشمن خودمان و مالیات را زور ندانیم. اما در حال حاضر فرهنگ مصرف پول در جامعه درست نیست و از اثرات تظاهری و مصارف کاذب استفاده می‌شود. به طوری که به عنوان مثال در یک خیابان ده‌ها مارک خودروی خارجی را مشاهده می‌کنیم و تنوع طلبی در مصرف وجود دارد.

وی با بیان اینکه تنوع طلبی در مصرف موجب افزایش فاصله طبقاتی و مختل شدن توزیع درآمدی می‌شود، گفت: با واردات بی‌رویه، نیاز کوتاه مدت دولت از طریق گمرک برطرف می‌شود؛ اما اقتصاد با مخاطراتی مواجه خواهد شد.

به اعتقاد این استاد دانشگاه، فرهنگ مصرف در برخی کشورهای همسایه و کشورهایی مانند سنگاپور و مالزی بهتر از کشور ما است و اولین کاری که برای نجات اقتصاد باید انجام دهیم، بالا رفتن فرهنگ و فرهنگسازی در زمینه زندگی اقتصادی در بطن جامعه است.

وی با اشاره به انتخابات و عملکرد اتاق بازرگانی در حوزه تجارت خارجی و جذب سرمایه‌گذار از سایر کشورها گفت: برای اینکه ببینیم اتاق در زمینه جذب سرمایه‌گذار خارجی چه مقدار موفق بوده است، باید نگاهی به تعداد توریست‌هایی که به کشور وارد می‌شوند داشته باشیم. آیا گردشگر خارجی برای آمدن به ایران، اقامت چند هفته‌ای و قدم زدن تا نیمه‌های شب در خیابان‌های کشورمان احساس امنیت می‌کند؟ به طبع سرمایه‌گذار خارجی جایی می‌رود که امنیت سرمایه و امنیت سیاسی حاکم باشد. اما خارجی‌ها چقدر اطمینان دارند توریست را برای چند روز با خیال راحت به ایران بفرستند تا اینکه به این نتیجه برسند که سرمایه‌های کلان را وارد کنند و در قالب قراردادهای تجاری فعالیت‌های چندین ساله داشته باشند؟.

به گفته وی موضوع اصلی در خصوص اقتصاد و تجارت، سرمایه اجتماعی است. اگر دولت موانع تولید و بازرگانی و صادراتی کردن کالاهای داخلی را بردارد و محدودیت‌ها را کم کند توسعه داخلی اتفاق می‌افتد و اتاق بازرگانی می‌تواند نقش خود را پیدا کند و در عوض به یاری دولت بیاید. اما متاسفانه جای پای کم و کاستی‌ها از دو سو دیده می‌شود.

سپهردوست با تاکید بر ضرورت ارتباط بخش خصوصی و دولتی، ادامه داد: دولت نتوانسته است به خیلی از تعهدات حمایتی خود در قالب صادراتی کردن کالاها، جلوگیری از قاچاق و واردات کاذب عمل کند. اتاق بازرگانی هم در رابطه با واردات مرتکب کم‌اظهاری، کم و کاستی در پرداخت تعرفه، واردات کالاهای مشابه و درجه ۲ و ۳ شده است. به طوری که مصرف کنندگان به خوبی متوجه این خلاها شده‌اند. از سوی دیگر فرار مالیاتی و بخشودگی مالیاتی در سیاری از موارد موجب ضرر و زیان دولت شده است. به این ترتیب رابطه دولت و اصناف و مردم همواره در مضان اتهام بوده است.

اتاق بازرگانی عامل اجرایی و دولت، سیاست‌گذار است. محدودیت‌های اجرایی مربوط به ثبات قانون‌گذاری نیز باعث شده است اتاق نتواند به سمت و سویی که نظام می‌خواهد حرکت کند

وی اضافه کرد: البته دولت یکسری محدودیت دارد که بحث تحریم‌ها و کمبود سرمایه، آنها را موجب شده است و به امنیت سیاسی و امنیت سرمایه لطمه زده است. اعضای اتاق بازرگانی هم می‌خواهند خیالشان از بازگشت سرمایه راحت باشد و در کوتاه‌مدت به سود برسند. تمام فعالیت‌های اقتصادی چه در داخل و چه خارج، زیر سایه امنیت تجارت کمرنگ می شوند و سیاست‌گذاری‌ها و اقدامات یا عوامل برون‌زا به این وضع دامن می‌زنند.

وی گفت: اتاق بازرگانی عامل اجرایی و دولت، سیاست‌گذار است. محدودیت‌های اجرایی مربوط به ثبات قانون‌گذاری نیز باعث شده است اتاق نتواند به سمت و سویی که نظام می‌خواهد حرکت کند. در حال حاضر تولید با کیفیت برای جهان سوم هزینه بالایی دارد و با قیمت‌های تورمی موجود نسبت به کالاهای خارجی کمبودهایی داریم. حمایت دولت از تولیدکنندگان برای افزایش کیفیت و کاهش هزینه‌ها در اینجا لازم به نظر می‌رسد تا تولیدات داخلی بتواند با نمونه‌های مشابه خارجی رقابت داشته باشد.

بازارکار

افزایش ۱۵ تا ۱۹ درصدی دستمزد قوت گرفت

از آنجایی که هر ساله حقوق کارگران با چند درصد بیشتر از کارمندان تعیین شده است. پیش‌بینی می‌شود که امسال با توجه به اینکه دولت حقوق کارمندان را ١٤ درصد تعیین کرده است. حقوق کارگران در بهترین شرایط بهتر از ۱۸ درصد نخواهد شد.

به گزارش تسنیم، هر چندمشاور مجمع عالی نمایندگان کارگران با تأکید بر اینکه کارگران دغدغه اشتغال و درآمد دارند، افزود: دولت افزایش حقوق سال ٩٤ کارمندان را ١٤ درصد در نظر گرفته است، اما آنها مزایای دیگری را نیز دارند که کارگران ندارند.

فرامرز توفیقی افزود: حالا که نرخ تورم کاهش یافته، طبق روال شورای عالی کار باید بخشی از کسری افزایش حقوق کارگران در سال‌هایی که نرخ تورم خیلی بالا بوده در بسته مزدی ٩٤ جبران شود.

وی ادامه داد: کارگران از سال‌های گذشته ۱۹ درصد افزایش حقوق و دستمزد طلبکار هستیم و شورای عالی کار باید برای حقوق سال ٩٤، بخشی از این طلب را جبران و به نرخ تورم کارگران بیفزاید. با این حال دولت می‌تواند برای کمک به کارفرمایان، حمایت‌هایی را نیز برای بنگاه‌ها در نظر بگیرد.

اگر کارگران به خواسته خود برسد و ۱۹ درصد عقب‌ماندگی دستمزد در سال‌های گذشته اعمال شود، دستمزد به میزان ۱۱۵ هزار و ٦٩١ تومان افزایش و حقوق سال ٩٤ به میزان ٧٢٤ هزار و ٥٩١ تومان تعیین خواهد شد.

اکنون که افزایش ۱۸ درصدی قوت گرفته است. اگر دستمزد کارگران به میزان ۱۸ درصد افزایش یابد حدود ۱۰۹ هزار و ٦٠٢ تومان به ٦٠٨ هزار و ۹۰۰ تومان اضافه و دستمزد سال آینده کارگران ۷۱۸ هزار و ۵۰۲ تومان خواهد شد.

اگر ۱۷ درصد افزایش یابد، ۱۰۳ هزار و ۵۱۳ تومان به ٦٠٨ هزار و ۹۰۰ تومان افزوده و حقوق سال آینده کارگران ۷۱۲ هزار و ٤١٣ تومان خواهد شد.

اگر حقوق به میزان ١٦ درصد افزایش یابد، میزان افزایش حقوق ۹۷ هزار تومان و حداقل دریافتی مشمولان قانون کار به ۷۰۵ هزار تومان خواهد رسید. اگر به میزان ۱۵ درصد افزایش یابد، حداقل حقوق کارگران از ٦٠٨ هزار و ۹۰۰ تومان به‌میزان ۹۱ هزار تومان افزایش و به ٦٩٩ هزار تومان خواهد رسید. اگر دستمزد به ١٤ درصد افزایش یابد، میزان افزایش حقوق ۸۵ هزار تومان و حداقل دریافتی کارگران ٦٩٣ هزار تومان خواهد شد.

گفتنی است، در جلسه‌های قبلی شورای عالی کار، افزایش حق مسکن ماهیانه از ۲۰ هزار تومان به ٤٠ هزار تومان برای اعمال در سال ٩٤ حتمی است و افزایش پایه سنوات روزانه از ۵۰۰ تومان به ۱۰۰۰ تومان به نتیجه رسیده است. به نظر می‌رسد افزایش بن خواروبار از ۸۰ هزار تومان به ۱۰۰ هزار تومان برای سال آینده به تصویب برسد.

بورس

چرا بورس سکته زد؟ (۱)

در بازارهای سرمایه کشورهای پیشرفته هم کسی حق ندارد بازار را کنترل کند اما مکانیسم‌هایی برای جلوگیری از واکنش‌های شدید فعالان وجود دارد. اما چه شد که دوران بورس طلایی نه تنها ادامه‌دار نشد بلکه به سقوط‌های اینچنینی هم انجامید؟

حسن خزلی خرازی کارشناس بورس گفت: اگر اقتصادی وضعش خراب است و یا در صنعتی وضع خراب است و یا حتی در شرکتی، باید قیمت‌ها پایین بیاید و خلاف این نیست. هر کسی بخواهد بر خلاف جریان عمومی بازار عمل کند به نوعی قیمت‌ها را دستکاری کرده است. اما در بازارهای پیشرفته مکانیسم‌هایی برای بازار وجود دارد. در زمانی که وحشتی در بازار به وجود می‌آید که فعالان واکنش‌های شدیدی به آن نشان می‌دهند و یا خبری منتشر می‌شود که صحت ندارد، وحشتی ایجاد می‌شود که ممکن است بورس را در جهت مثبت و یا منفی قرار دهد.

وی با بیان اینکه ممکن است واکنش‌ها در این مواقع بیش از اندازه باشد افزود: برنامه‌هایی وجود دارد تا از این واکنش‌ها جلوگیری کند. مثلا در اردیبهشت امسال، بورس مسکو فقط در یک ماه ۱۷ درصد به خاطر مشکلاتی که در تحریم روسیه وجود داشت ریزش کرد.

وی ادامه داد: اما هیچ کس نمی‌گوید که بورس مسکو از بین رفته در حالی که بورس ما ظرف ١٤ ماه ٢٥ درصد کاهش یافت و حال صحبت از سقوط و از بین رفتن می‌شود.

وی توضیح داد: به هرحال ما در یکسال اخیر سال سختی را گذراندیم. سال ۹۲ سال بی‌نظیری در کل تاریخ بورس ایران بود. بازار هم از لحاظ بازدهی، هم از لحاظ حجم معاملات، هم از لحاظ تعداد دفعات و گردش معاملات و به کل در همه شاخص‌ها سال استثنایی را گذراند.

وی تصریح کرد: اما آنچه اهمیت دارد آن است که بررسی کنیم که در بورس چه اتفاق می‌افتد که ظرف ۹ ماه بازار ۱۲۰ درصد رشد می‌کند. و از آن مهم‌تر در آن دوران چه باید کرد که شاهد چنین نزول و رکودی نباشیم.

حسین خزلی خرازی بورس را به کوهنوردی تشبیه کرد و گفت: وقتی شما از شیبی به سرعت بالا بروید و بار و بنه زیادی هم داشته باشید، قطعا سریع خسته می‌شوید و کُپ می‌کنید. اگر بخواهید بیشتر به خودتان فشار بیاورید ممکن است عوارض بدتری هم داشته باشید که باعث سقوط و یا مرگتان شود. چنین اتفاقی برای بورس افتاد.

وی توضیح داد: بورس ۵۰۰ هزار میلیارد تومانی در دی ماه سال ۹۲، ۱۲۰ درصد ظرف ۹ ماه رشد کرد. این اتفاقاتی که بعد از آن افتاد نتیجه کپ کردن و سکته قلبی اوست.

پیام تاریخ، تمدن و فرهنگ مادستان
The Message Of Madestan's History & Civilization & Culture
روزنامه همدان پیام
۱۱
پنجشنبه ● ۱۴ اسفندماه ۱۳۹۳ ● شماره ۲۳۰۵
ورزشی
varzesh@hamedanpayam.com

اینجا مرگ خیلی چیزها را جشن گرفته‌ایم!

سال ۹۳ با تمام فراز و نشیبی که برای ورزش همدان داشت رو به اتمام است، آخرین برگ‌های زندگی ورزشی مادستان در حال ورق خوردن است و روزهای تلخ و شیرینی که این عرصه داشت، همگی به تاریخ می‌پیوندند.

امسال ورزش همدان گاه موفق و در مواردی نیز ناکام بود. در ورزش حرفه‌ای مثل بسیاری از روزها کاری انجام نشد که بتوان به آن افتخار کرد.

شور و شوق ورزش دوستان همدانی که ۷ سال و چند ماه پیش به سبب واگذاری امتیاز پاس به این استان وصف‌ناپذیر بود، چند وقتی می‌شود که فروکش کرده است و دیگر خبری از هلهله و پایکوبی در استادیوم‌های همدان نیست! روالی که امسال نیز مشاهده شد و ورزش حرفه‌ای همدان حرفی برای گفتن نداشت. به راستی امسال چه گلی به سر ورزش قهرمانی همدان زدیم؟ با تمام اقدامات پرخیر و برکتی که در زیرساخت‌های ورزش انجام شد، چرا در ورزش قهرمانی آنچنان که باید عمل نکردیم؟

دردناک است حال و روز این روزهای ورزش قهرمانی، دردناک است که امثال آرمین تشکری را در تیم‌های دیگر ببینیم. کمی تفکر، کمی تصمیم‌گیری بهتر برای بهتر شدن، برای شکوفا شدن.

برایمان عادت شده است در این ورزش پرسوءتفاهم خیلی چیزها را ببینیم و دم نزنیم. در ورزش قهرمانی ناکام بودیم، اما چون در چند سال اخیر به سبب الطاف بیکران دولت در زیرساخت‌های ورزش همدان انقلابی به گفته مسئولان ایجاد شد! خیلی مهم نیست در عرصه قهرمانی کاری نکرده باشیم. این مردم دلتنگ روزهایی هستند که دور هم جمع می‌شدند و شاهد بازی‌های درخشان ورزشکاران بودند. از والیبال و بسکتبال چیزی باقی نمانده است و تنها تصویری که مردم از این ۲ رشته به یاد دارند خاطرات خوب حضور در لیگ برتر است.

۹۳، سال سپید اسکی همدان

اسکی همدان که از سال‌های گذشته فعال بوده است پس از ۱۵ سال جایگاه مناسبی در کشور به دست آورده است. به طوری که اسکی‌بازان همدانی به اردوی تیم ملی دعوت شده و تلاش‌های ورزشکاران در این حرفه به ثمر نشسته است.

استان همدان با داشتن آب‌وهوایی کوهستانی و در این میان پیست اسکی تاریک‌دره که در ۱۰ کیلومتری همدان قرار دارد و دومین پیست اسکی پس از پیست دیزین در کشور بوده که دارای برند جهانی است و یکی از جاذبه‌های توریستی و تفریحی استان همدان محسوب می‌شود موجب شده است تا این استان یکی از قطب‌های اصلی ورزش اسکی در کشور باشد.

مردم همدان از گذشته علاقه بسیار زیادی به دلیل وضعیت جوی همدان به ورزش‌های زمستانی و به ویژه اسکی دارند و هر ساله شاهد این هستیم که حتی از سایر استان‌ها علاقه‌مندانی برای اسکی به همدان سفر می‌کنند.

متأسفانه امسال در بیشتر شهرهای کشور همچنین در استان همدان ریزش برف نسبت به سال‌های گذشته بسیار کم بود و این امر موجب شد تا مشکلاتی در این زمینه ایجاد شود.

رئیس هیات اسکی همدان با بیان اینکه کمیته فنی پیست اسکی تاریک‌دره همدان تمهیداتی انجام داده است، گفت: امسال با تشکیل جلساتی در کمیته فنی و باحضور مسئولان پیست، با نیروی کار و ماشین‌آلاتی که در اختیار بود برف‌ها را جابجا کردیم.

کاظم عرب افزود: از سایر قسمت‌های کوه که برف وجود داشت برف را جابجا کردیم و به پیست انتقال دادیم تا اسکی‌بازان فعالیت کنند.

عرب، با اشاره به دعوت اسکی‌بازان همدانی به اردوی تیم ملی بیان کرد: اردوی تیم ملی ٦ و ۷ فروردین‌ماه سال آینده در پیست بین‌المللی دیزین تهران برگزار خواهد شد که در ۳ رده سنی اسکی‌بازان همدان به این اردو دعوت شده‌اند که در نهایت منتخب اسکی‌بازان استان‌های کشور به مسابقات دانش‌آموزی جهان که با نام مسابقات پینوکیو در ایتالیا برگزار می‌شود، اعزام خواهند شد.

رئیس هیأت اسکی استان همدان با اشاره به استعدادیابی در رشته اسکی در همدان گفت: هیأت اسکی استان همدان ۳ سال پیش با آموزش‌وپرورش استان تفاهم‌نامه امضا کرده است تا سنین زیر ۱۵ سال به طور کاملاً رایگان از طریق مربیان هیأت آموزش ببینند.

عرب ادامه داد: امسال نیز بیش از ۵۵ نفر از صفر تا ۱۰۰ به طور رایگان آموزش داده شده است و همچنین توجه به امر استعدادیابی یکی از اولویت‌ها و برنامه‌های اصلی هیأت اسکی استان است که هر ساله به طور منظم انجام می‌شود.

وی با بیان اینکه استقبال مردم از این رشته مناسب است، بیان کرد: بیش از ۱۷۰ نفر به طور رسمی و سازمان یافته و دارای بیمه ورزشی در رشته اسکی فعالیت می‌کنند.

رئیس هیأت اسکی استان همدان با بیان اینکه علاقه‌مندان به این رشته چندین برابر این رقم است که با سایر بیمه‌های ورزشی در این رشته فعالیت می‌کنند، گفت: به طور مثال ورزشکار بیمه رشته کوهنوردی را دارد؛ اما در رشته اسکی نیز فعالیت می‌کند. این ۱۷۰ نفر ورزشکارانی هستند که به صورت حرفه‌ای در مسابقات ما شرکت می‌کنند.

عرب با اشاره به وضعیت مربیگری در رشته اسکی اظهار کرد: این رشته مانند سایر رشته‌ها تعداد مربی بسیاری ندارد؛ زیرا روند جذب آن بسیار دشوار است و سن مربیگری برای رشته اسکی ۲۰ سال تمام است که تفاوت‌های بسیاری با سایر رشته‌ها دارد.

وی بیان کرد: چندی پیش در کلاس مربیگری در استان اصفهان تعداد ٦۰ نفر ثبت‌نام کردند که تنها ۱۲ نفر از این تعداد در پایان این کلاس‌ها موفق به قبولی شدند و این موضوع در شرایطی رقم خورده است که هر کدام از این نفرات بالای ٤ سال سابقه فعالیت در این رشته را دارند و این موضوع نشان از سختی مربیگری در رشته ورزشی اسکی است.

رئیس هیأت اسکی استان همدان با بیان اینکه ٤٤ مربی در استان همدان در رشته اسکی فعالیت می‌کنند، افزود: از روز شنبه هفته جاری یک دوره کلاس مربیگری درجه ۳ در همدان برگزار شده است.

عرب یادآور شد: ۲۵ نفر در ۲ بخش آقایان و بانوان برای شرکت در این کلاس‌ها ثبت‌نام کردند که در روز نخست ورود به این کلاس‌ها برگزار شد و نفرات قبول شده به طور رسمی در کلاس‌ها شرکت کردند، همچنین این کلاس‌ها به مدت ۸ روز و زیرنظر مدرسان فدراسیون اسکی و با حضور رئیس کمیته آموزش فدراسیون اسکی در حال برگزاری است.

وی با بیان اینکه پیست تاریک‌دره همدان نقطه قوت ورزش اسکی همدان است، گفت: پیست اسکی تاریک‌دره همدان یکی از بزرگترین پیست‌های اسکی ایران و دارای تأییدیه بین‌المللی است که پس از پیست‌های شمشک و دیزین به عنوان منحصربه‌فردترین پیست اسکی در تمام کشور مطرح است.

عرب یادآور شد: این پیست با هزار و ٦۰۰ متر طول قابلیت برگزاری مسابقات اسکی روی چمن و برف را در تمام فصول سال دارد و تله‌سیژ این مجموعه با ۱۰۰ صندلی و هزار و ٦۰۰ متر طول خط، فعال شده و با راه‌اندازی این دستگاه وسعت پیست به ۵۰ هکتار رسیده است.

رئیس هیأت اسکی استان همدان با اشاره به جایگاه این هیأت گفت: سال گذشته در ارزشیابی فدراسیون اسکی کشور در بین ۱۵ هیأت اسکی کشور رتبه نخست را به خود اختصاص دادیم.

عرب بیان کرد: امسال نیز اسکی استان عملکرد خوبی را به نمایش گذاشت و دعوت از اسکی‌بازان همدان پس از سالیان دراز به اردوی تیم ملی و کسب مقام در مسابقات قهرمانی کشور پس از ۱۵ سال افتخار بسیار بزرگی برای دستگاه ورزش استان و هیأت اسکی استان همدان است.

پیشخوان

۱
همدانی‌ها در جاده قهرمانی کشور

٤ راننده همدانی به مسابقات اتومبیلرانی سرعت کشور اعزام شدند.

مسابقات قهرمانی کشور در رده سنی بزرگسالان از امروز و به مدت ۲ روز به میزبانی پیست اتومبیلرانی تهران برگزار می‌شود.

در این رقابت‌ها مژده سماوکی‌عزیز و الهه کریمی در کلاس پراید استاندارد به سرپرستی لیلا شریفی حضور خواهند داشت.

۲
لشگر ۲ اخطاره‌ها در پاس

پاس در شرایطی شنبه به مصاف نفت آبادان می‌رود که ۳ بازیکن این تیم ۲ اخطاره هستند.

مجتبی زارع، مهرداد بشاگردی و صمد اکبری، بازیکنان ۲ اخطاره پاس همدان هستند که باید مراقب باشند محروم نشوند. هر ۳ بازیکن جزو نفرات کلیدی داوود مهابادی به شمار می‌روند و محرومیت آنها تاوان سنگینی برای پاس خواهد بود. در واقع این ۳ بازیکن باید مراقب باشند که دستخوش اخطار دیگر از جانب داوری‌ها نباشند.

۳
کرمی بازهم نمی‌رسد

حضور صادق کرمی، کاپیتان پاسی‌ها برابر نفت آبادان در هاله‌ای از ابهام قرار دارد.

کرمی که در دور برگشت به دلیل مصدومیت نتوانسته تیمش را همراهی کند گویا در بازی با نفت آبادان هم در ترکیب تیم پاس قرار نخواهد گرفت.

او یکی از کلیدی‌ترین مهره‌های داوود مهابادی محسوب می‌شود و نبود او در بسیاری از بازی‌ها محسوس بوده است.

علاوه بر کرمی پاس در بازی مقابل نفت آبادان نادر هوشیار و پیمان نامور را به دلیل محرومیت در اختیار نخواهد داشت.

خبر

تیم‌های برتر المپیاد ورزشی شهرداری همدان معرفی شدند

چهارمین دوره المپیاد ورزشی کارکنان شهرداری همدان به مدت ۳ روز برگزار شد و تیم‌های برتر این دوره از رقابت‌ها معرفی شدند.

مدیرعامل سازمان فرهنگی ورزشی شهرداری همدان در خصوص نتایج این دوره از رقابت‌ها گفت: تیم آتش‌نشانی و خدمات ایمنی همدان توانست با کسب ٦۰۰ امتیاز بر سکوی قهرمانی قرار گیرد و تیم‌های اداره کنترل نظارت همدان با ۵۱۳ امتیاز و مرکز کنترل ترافیک شهرداری همدان با ۵۰۸ امتیاز به ترتیب در جایگاه‌های دوم و سوم ایستادند.

امیرحسین اسکندریان یادآور شد: همچنین تیم شهرداری منطقه یک با ٥٠٤ امتیاز در جای چهارم ایستاد و سازمان عمران با ٤٩١ امتیاز پنجم شد.

به گزارش ایرنا، وی ادامه داد: این رقابت‌ها با حضور ١٦ تیم از ادارات مختلف شهرداری و در قالب مراحل داخل سالن و داخل آب استخر به مدت ۳ روز برگزار شد.

مدیرعامل سازمان فرهنگی ورزشی شهرداری همدان، ارتقای سلامت کارکنان خدمات‌رسان حوزه مدیریت شهری را مهمترین رویکرد در برگزاری این رقابت‌ها دانست.

اسکندریان اظهار کرد: این المپیاد فرهنگی و ورزشی پیرو منویات مقام معظم رهبری مبنی بر اینکه "به ورزش و فعالیت‌های اجتماعی اهمیت بدهید و با تلاش و خودسازی فکری، روحی و جسمی خود را برای مسئولیت‌های زندگی در جامعه اسلامی آماده کنید" برگزار شد.

وی، هدف از برگزاری این المپیاد را ایجاد نشاط و تحرک میان کارکنان و دعوت و تشویق آنها به انجام فعالیت‌های جسمی برشمرد و خاطرنشان کرد: ورزش عامل اساسی در سلامت افراد و جوامع است و موجب توسعه مهارت‌های زندگی، دوستی، نزدیکی افراد و ترویج روحیه گذشت و جوانمردی می‌شود.

اسکندریان با بیان اینکه اهمیت و جایگاه ورزش در میان قشرهای مختلف جامعه باید در سطح وسیع شناخته شود، اظهار کرد: ورزش در کنار اوقات فراغت این فرصت را فراهم می‌آورد تا ارگان‌ها و سازمان‌های مرتبط با کارکنان زیرمجموعه خود بتوانند برنامه مشخصی را در راستای افزایش سطح سلامت و بهداشت روانی و جسمانی آنها اجرا کنند.

آگهی قانون تعیین تکلیف وضعیت ثبتی اراضی و ساختمان های فاقد سند رسمی

برابر رأی شماره ۱۳۹۳۶۰۳۲۶۰۰۱۰۰۸۰۶۲ مورخ ۱۳۹۳/۱۱/۱۱ هیأت اول موضوع قانون تعیین تکلیف وضعیت ثبتی اراضی و ساختمان فاقد سند رسمی مستقر در واحد ثبتی همدان تصرفات مالکانه بلامعارض متقاضی آقای مجید بهرامی فرزند عزتا... به شماره شناسنامه۸۵ صادره از جورقان در سه‌دانگ مشاع از ششدانگ یک باب مغازه به مساحت ۲۰۴/۲۰ مترمربع از پلاک ۴۷۲ فرعی از یک اصلی واقع در حومه/بخش دو خریداری از مالک رسمی - محرز گردیده.

برابر رأی شماره ۱۳۹۳۶۰۳۲۶۰۰۱۰۰۸۰۷۸ مورخ ۱۳۹۳/۱۱/۱۲ هیأت اول موضوع قانون تعیین تکلیف وضعیت ثبتی اراضی و ساختمان فاقد سند رسمی مستقر در واحد ثبتی همدان تصرفات مالکانه بلامعارض متقاضی آقای سیدمجتبی حسینی فرزند سیدمحمود به شماره شناسنامه ۲۱۳۳ صادره از زرین‌رود در ششدانگ یک باب‌خانه به مساحت ۱۳۰/۸۶ مترمربع از پلاک ۱۸ اصلی واقع در حومه/بخش دو خریداری از مالک رسمی - محرز گردیده.

برابر رأی شماره ۱۳۹۳۶۰۳۲۶۰۰۱۰۰۸۰۷۷ مورخ ۱۳۹۳/۱۱/۱۲ هیأت اول موضوع قانون تعیین تکلیف وضعیت ثبتی اراضی و ساختمان فاقد سند رسمی مستقر در واحد ثبتی همدان تصرفات مالکانه بلامعارض متقاضی آقای سیدمجتبی حسینی فرزند سیدمحمود به شماره شناسنامه ۲۱۳۳ صادره از زرین‌رود در سه‌دانگ مشاع از ششدانگ یک باب خانه به مساحت ۱۰۲/۰۲ مترمربع از پلاک ۱۸ اصلی واقع در حومه/بخش دو خریداری از مالک رسمی - محرز گردیده.

برابر رأی شماره ۱۳۹۳۶۰۳۲۶۰۰۱۰۰۸۰۷۶ مورخ ۱۳۹۳/۱۱/۱۲ هیأت اول موضوع قانون تعیین تکلیف وضعیت ثبتی اراضی و ساختمان فاقد سند رسمی مستقر در واحد ثبتی همدان تصرفات مالکانه بلامعارض متقاضی قمری خانی فرزند علی‌محمد به شماره شناسنامه۴۴۸ صادره از بزینه رود در سه‌دانگ مشاع از ششدانگ یک باب خانه به مساحت ۱۰۲/۰۲ مترمربع از پلاک ۱۸ اصلی واقع در حومه/بخش دو خریداری از مالک رسمی - محرز گردیده.

برابر رأی شماره ۱۳۹۳۶۰۳۲۶۰۰۱۰۰۸۱۹۵ مورخ ۱۳۹۳/۱۱/۲۰ هیأت اول موضوع قانون تعیین تکلیف وضعیت ثبتی اراضی و ساختمان فاقد سند رسمی مستقر در واحد ثبتی همدان تصرفات مالکانه بلامعارض متقاضی آقای بهاءالدین یقینی فرزند سبزعلی به شماره شناسنامه۲ صادره از بهار در ششدانگ یک باب خانه به مساحت ۱۵۰/۰۳ مترمربع از پلاک باقیمانده ۷ اصلی واقع در حومه/بخش سه خریداری از مالک رسمی - محرز گردیده.

برابر رأی شماره ۱۳۹۳۶۰۳۲۶۰۰۱۰۰۸۱۸۹ مورخ ۱۳۹۳/۱۱/۲۰ هیأت اول موضوع قانون تعیین تکلیف وضعیت ثبتی اراضی و ساختمان فاقد سند رسمی مستقر در واحد ثبتی همدان تصرفات مالکانه بلامعارض متقاضی خانم ایران سیفی فرزند علی به شماره شناسنامه ۶۹۴ صادره از بهار در سه‌دانگ مشاع از ششدانگ یک باب خانه به مساحت ۱۹۰/۳۱ مترمربع از پلاک یک اصلی واقع در حومه/بخش دو خریداری از مالک رسمی - محرز گردیده.

برابر رأی شماره ۱۳۹۳۶۰۳۲۶۰۰۱۰۰۸۱۸۸ مورخ ۱۳۹۳/۱۱/۲۰ هیأت اول موضوع قانون تعیین تکلیف وضعیت ثبتی اراضی و ساختمان فاقد سند رسمی مستقر در واحد ثبتی همدان تصرفات مالکانه بلامعارض متقاضی آقای شهریار طاهری‌امین فرزند اسمعلی به شماره شناسنامه۶ صادره از بهار در سه‌دانگ مشاع از ششدانگ یک باب خانه به مساحت ۱۹۰/۳۱ مترمربع از پلاک یک اصلی واقع در حومه/بخش دو خریداری از مالک رسمی - محرز گردیده.

برابر رأی شماره ۱۳۹۳۶۰۳۲۶۰۰۱۰۰۸۳۴۱ مورخ ۱۳۹۳/۱۲/۲ هیأت اول موضوع قانون تعیین تکلیف وضعیت ثبتی اراضی و ساختمان فاقد سند رسمی مستقر در واحد ثبتی همدان تصرفات مالکانه بلامعارض متقاضی آقای یدا... ارجی فرزند خیرا... به شماره شناسنامه۱۰۷ صادره از قهاوند در ششدانگ یک قطعه زمین‌آبی مزروعی به مساحت ۷۵۰۰۵/۴۶ مترمربع از پلاک ۱۲۷ اصلی واقع در بخش پنج خریداری از مالک رسمی - محرز گردیده.

برابر رأی شماره ۱۳۹۳۶۰۳۲۶۰۰۱۰۰۸۳۴۰ مورخ ۱۳۹۳/۱۲/۰۲ هیأت اول موضوع قانون تعیین تکلیف وضعیت ثبتی اراضی و ساختمان فاقد سند رسمی مستقر در واحد ثبتی همدان تصرفات مالکانه بلامعارض متقاضی آقای خیرا... ارجی فرزند ایمانوردی به شماره شناسنامه۷ صادره از قهاوند در ششدانگ یک قطعه زمین مزروعی آبی به مساحت ۷۵۰۴۸/۴۱ مترمربع از پلاک ۱۲۷ اصلی واقع در بخش پنج خریداری از مالک رسمی - محرز گردیده.

برابر رأی شماره ۱۳۹۳۶۰۳۲۶۰۰۱۰۰۸۱۹۲ مورخ ۱۳۹۳/۱۱/۲۰ هیأت اول موضوع قانون تعیین تکلیف وضعیت ثبتی اراضی و ساختمان فاقد سند رسمی مستقر در واحد ثبتی همدان تصرفات مالکانه بلامعارض متقاضی اسدا... شاکری‌نیا فرزند عزیزعلی به شماره شناسنامه۲۲۹۱ صادره از فیروزان در ششدانگ یک باب مغازه به مساحت ۲۲/۸۱ مترمربع از پلاک ۱۷ اصلی واقع در حومه/بخش دو خریداری از مالک رسمی - محرز گردیده.

برابر رأی شماره ۱۳۹۳۶۰۳۲۶۰۰۱۰۰۸۳۷۵ مورخ ۱۳۹۳/۱۲/۰۴ هیأت اول موضوع قانون تعیین تکلیف وضعیت ثبتی اراضی و ساختمان فاقد سند رسمی مستقر در واحد ثبتی همدان تصرفات مالکانه بلامعارض متقاضی آقای رحمان بیات فرزند براتعلی به شماره شناسنامه۳۵۴ صادره از همدان در ششدانگ یک قطعه زمین مزروعی آبی به مساحت ۱۲۰۱۸۱/۸۹ مترمربع از پلاک ۴۸ اصلی واقع در بخش چهار خریداری از مالک رسمی - محرز گردیده.

برابر رأی شماره ۱۳۹۳۶۰۳۲۶۰۰۱۰۰۸۱۶۷ مورخ ۱۳۹۳/۱۱/۱۹ هیأت اول موضوع قانون تعیین تکلیف وضعیت ثبتی اراضی و ساختمان فاقد سند رسمی مستقر در واحد ثبتی همدان تصرفات مالکانه بلامعارض متقاضی آقای عنایتا... شیری‌نیا تشریق فرزند رحمتا... به شماره شناسنامه۶۸۸ صادره از کبودراهنگ در ششدانگ یک باب خانه به مساحت ۲۲۰ مترمربع از پلاک ۱۳ اصلی واقع در حومه/بخش سه خریداری از مالک رسمی - محرز گردیده.

برابر رأی شماره ۱۳۹۳۶۰۳۲۶۰۰۱۰۰۷۷۸۶ مورخ ۱۳۹۳/۱۰/۲۰ هیأت اول موضوع قانون تعیین تکلیف وضعیت ثبتی اراضی و ساختمان فاقد سند رسمی مستقر در واحد ثبتی همدان تصرفات مالکانه بلامعارض متقاضی آقای محمدنبی یوسفی‌ساکت فرزند محمد به شماره شناسنامه۱۷ صادره از اسدآباد در سه‌دانگ مشاع از ششدانگ یک باب خانه به مساحت ۳۳۴/۱۵ مترمربع از پلاک ۱۷ فرعی از ۲۵۳۸ اصلی واقع در بخش دو خریداری از مالک رسمی - محرز گردیده.

برابر رأی شماره ۱۳۹۳۶۰۳۲۶۰۰۱۰۰۷۷۸۷ مورخ ۱۳۹۳/۱۰/۲۰ هیأت اول موضوع قانون تعیین تکلیف وضعیت ثبتی اراضی و ساختمان فاقد سند رسمی مستقر در واحد ثبتی همدان تصرفات مالکانه بلامعارض متقاضی آقای جعفر یوسفی‌ساکت فرزند محمدنبی به شماره شناسنامه۲۹۲ صادره از همدان در سه‌دانگ مشاع از ششدانگ یک باب خانه به مساحت ۳۳۴/۱۵ مترمربع از پلاک ۱۷ فرعی از ۲۵۳۸ اصلی واقع در بخش دو خریداری از مالک رسمی - محرز گردیده.

برابر رأی شماره ۱۳۹۳۶۰۳۲۶۰۰۱۰۰۸۲۵۷ مورخ ۹۳/۱۱/۲۷ هیأت اول موضوع قانون تعیین تکلیف وضعیت ثبتی اراضی و ساختمان فاقد سند رسمی مستقر در واحد ثبتی همدان تصرفات مالکانه بلامعارض متقاضی آقای محمد بشارتی‌محب فرزند حسن به شماره شناسنامه۱۰۳۰۹۶ صادره از همدان در عرصه ششدانگ یک باب خانه به مساحت ۲۹۵ مترمربع از پلاک ۱۶۰ و ۱۶۱ فرعی از ۱۱ اصلی واقع در حومه/بخش دو خریداری از مالک رسمی - محرز گردیده.

برابر رأی شماره ۱۳۹۳۶۰۳۲۶۰۰۱۰۰۸۱۶۶ مورخ ۹۳/۱۱/۱۹ هیأت اول موضوع قانون تعیین تکلیف وضعیت ثبتی اراضی و ساختمان فاقد سند رسمی مستقر در واحد ثبتی همدان تصرفات مالکانه بلامعارض متقاضی آقای علی‌عباس نواب‌صفا فرزند احمد به شماره شناسنامه۱۱۴۵ صادره از کبودراهنگ در ششدانگ یک باب خانه به مساحت ۶۲/۵۹ مترمربع از پلاک ۱۳ اصلی واقع در حومه/بخش سه خریداری از مالک رسمی - محرز گردیده.

برابر رأی شماره ۱۳۹۳۶۰۳۲۶۰۰۱۰۰۸۳۴۴ مورخ ۱۳۹۳/۱۲/۰۳ هیأت اول موضوع قانون تعیین تکلیف وضعیت ثبتی اراضی و ساختمان فاقد سند رسمی مستقر در واحد ثبتی همدان تصرفات مالکانه بلامعارض متقاضی خانم زهرا حسنی فرزند عزت‌علی به شماره شناسنامه۶۴۰ صادره از کبودراهنگ در ششدانگ یک باب ساختمان به مساحت ۹۴/۷۲ مترمربع از پلاک یک اصلی واقع در حومه/بخش دو خریداری از مالک رسمی - محرز گردیده.

برابر رأی شماره ۱۳۹۳۶۰۳۲۶۰۰۱۰۰۷۴۲۴ مورخ ۱۳۹۳/۰۹/۲۰ هیأت اول موضوع قانون تعیین تکلیف وضعیت ثبتی اراضی و ساختمان فاقد سند رسمی مستقر در واحد ثبتی همدان تصرفات مالکانه بلامعارض متقاضی آقای پوریا فرجی فرزند سلطانعلی به شماره شناسنامه۰ صادره از همدان در ششدانگ یک باب خانه به مساحت ۱۱۳/۷۳ مترمربع از پلاک یک اصلی واقع در حومه/بخش دو خریداری از مالک رسمی - محرز گردیده.

برابر رأی شماره ۱۳۹۳۶۰۳۲۶۰۰۱۰۰۸۴۸۵ مورخ ۱۳۹۳/۱۲/۱۱ هیأت اول موضوع قانون تعیین تکلیف وضعیت ثبتی اراضی و ساختمان فاقد سند رسمی مستقر در واحد ثبتی همدان تصرفات مالکانه بلامعارض متقاضی آقای محمدباقر روحانی بخش فرزند قاسمعلی به شماره شناسنامه۱۷۹۲ صادره از کبودراهنگ در دو دانگ مشاع از ششدانگ یک باب گاراژ و مغازه به مساحت ۹۶۹/۴۵ مترمربع از پلاک ۹۹ و ۱۰۰ فرعی از ۱۴ اصلی واقع در حومه/بخش دو خریداری از مالک رسمی - محرز گردیده.

برابر رأی شماره ۱۳۹۳۶۰۳۲۶۰۰۱۰۰۸۴۸۳ مورخ ۱۳۹۳/۱۲/۱۱ هیأت اول موضوع قانون تعیین تکلیف وضعیت ثبتی اراضی و ساختمان فاقد سند رسمی مستقر در واحد ثبتی همدان تصرفات مالکانه بلامعارض متقاضی آقای محمود روحانی‌بخش فرزند قاسمعلی به شماره شناسنامه۷۶۳۹ صادره از کبودراهنگ در دو دانگ مشاع از ششدانگ یک باب گاراژ و مغازه به مساحت ۹۶۹/۴۵ مترمربع از پلاک ۹۹ و ۱۰۰ فرعی از ۱۴ اصلی واقع در حومه/بخش دو خریداری از مالک رسمی - محرز گردیده.

برابر رأی شماره ۱۳۹۳۶۰۳۲۶۰۰۱۰۰۸۴۸۴ مورخ ۱۳۹۳/۱۲/۱۱ هیأت اول موضوع قانون تعیین تکلیف وضعیت ثبتی اراضی و ساختمان فاقد سند رسمی مستقر در واحد ثبتی همدان تصرفات مالکانه بلامعارض متقاضی آقای عباس روحانی‌بخش فرزند قاسمعلی به شماره شناسنامه۷۶۳۸ صادره از کبودراهنگ در دو دانگ مشاع از ششدانگ یک باب گاراژ و مغازه به مساحت ۹۶۹/۴۵ مترمربع از پلاک ۹۹ و ۱۰۰ فرعی از ۱۴ اصلی واقع در حومه/بخش دو خریداری از مالک رسمی - محرز گردیده.

برابر رأی شماره ۱۳۹۳۶۰۳۲۶۰۰۱۰۰۸۳۴۵ مورخ ۱۳۹۳/۱۲/۰۳ هیأت اول موضوع قانون تعیین تکلیف وضعیت ثبتی اراضی و ساختمان فاقد سند رسمی مستقر در واحد ثبتی همدان تصرفات مالکانه بلامعارض متقاضی آقای رسول سرو حسینی فرزند علی‌حسین به شماره شناسنامه۲۰۷۸ صادره از همدان در ششدانگ یک باب خانه به مساحت ۱۶۸/۱۳ مترمربع از پلاک ۱۷۵ اصلی واقع در حومه/بخش دو خریداری از مالک رسمی - محرز گردیده.

برابر رأی شماره ۱۳۹۳۶۰۳۲۶۰۰۱۰۰۸۳۴۳ مورخ ۱۳۹۳/۱۲/۰۲ هیأت اول موضوع قانون تعیین تکلیف وضعیت ثبتی اراضی و ساختمان فاقد سند رسمی مستقر در واحد ثبتی همدان تصرفات مالکانه بلامعارض متقاضی آقای محمدحسین احتشامی فرزند علی‌اصغر به شماره شناسنامه۹ صادره از دامغان در ششدانگ یک قطعه زمین مزروعی به مساحت ۳۵۰۲۰۵/۸۰ مترمربع از پلاک ۱۴۸ اصلی واقع در بخش پنج خریداری از مالک رسمی - محرز گردیده.

آگهی اصلاحی

برابر رأی اصلاحی شماره ۱۳۹۳۶۰۳۲۶۰۰۱۰۰۸۲۱۴ مورخ ۱۳۹۳/۱۱/۲۰ هیأت موضوع رسیدگی و تعیین تکلیف وضعیت ثبتی اراضی و ساختمان‌های فاقد سند رسمی مستقر در واحد ثبتی همدان تصرفات مالکانه بلامعارض متقاضی آقای سلطانعلی پورارزانفودی فرزند محمد شناسنامه شماره ۲۲۷۷ صادره از همدان در ۸۰ شعیر مشاع از عرصه و اعیان ششدانگ یک قطعه باغ به مساحت ۵۴۱۹۹/۸۸ مترمربع که در آگهی پیشین به عنوان ششدانگ یک قطعه باغ به مساحت ۵۹۸۴۳/۲۳ مترمربع از پلاک ۴۰ اصلی واقع در بخش چهار همدان منتشر گردیده بود اصلاح می‌گردد.

لذا به منظور اطلاع عموم مراتب در دو نوبت به فاصله ۱۵ روز آگهی می‌شود، در صورتی که اشخاص نسبت به صدور سند مالکیت متقاضی اعتراضی داشته باشند می‌توانند از تاریخ انتشار اولین آگهی به مدت دو ماه اعتراض خود را به این اداره تسلیم و پس از اخذ رسید، ظرف مدت یک ماه از تاریخ تسلیم اعتراض، دادخواست خود را به مراجع قضایی تقدیم نمایند. بدیهی است در صورت انقضای مدت مذکور و عدم وصول اعتراض طبق مقررات سند مالکیت صادر خواهد شد. م الف۶۵۴۸

تاریخ انتشار نوبت اول: ۱۳۹۳/۱۲/۱۴

تاریخ انتشار نوبت دوم: ۱۳۹۳/۱۲/۲۸

هادی یونسی‌عطوف، رئیس اداره ثبت اسناد و املاک همدان

روزنامه اجتماعی، سیاسی، فرهنگی، اقتصادی

The Message Of Madestan's History & Civilization & Culture

روزنامه همدان پیام

www.HamedanPayam.com

پیام تاریخ تمدن و فرهنگ مادستان

● پنجشنبه ● ۱۴ اسفندماه ۱۳۹۳ ● ۱۴ جمادی‌الاولی ۱۴۳۶ ● ۵ مارس ۲۰۱۵ ● سال دهم ● شماره ۲۳۰۵

روزنامه صبح استان

صاحب امتیاز و مدیر مسئول: نصرت ا... طاقتی احسن

سردبیر: یدا... طاقتی احسن

نشانی: همدان، ابتدای خیابان مهدیه، روبروی دبیرستان شریعتی ساختمان پیام

صندوق پستی: ۶۶۶ - ۶۵۱۵۵

تلفن: ۳۸۲۶۴۴۳۳ - ۰۸۱(ویژه) نمابر: ۳۸۲۷۹۰۱۳-۰۸۱

سردبیر: ۰۹۱۸۳۱۵۱۴۳۷ آگهی: ۳۸۲۶۴۴۳۳-۰۸۱

لیتوگرافی و چاپ: پیام رسانه (۳۸۲۷۴۰۸۲ - ۰۸۱)

پایگاه اینترنتی.....www.Hamedanpayam.com

ارتباط با روزنامه.....۱۰۰۰۶۰۶۶

ارتباط با روزنامه.....info@Hamedanpayam.com

Hamedanpeyam@yahoo.com

ارتباط با مدیرمسئول.....modir@Hamedanpayam.com

ارتباط با سردبیر.....sardabir@Hamedanpayam.com

سرویس آگهی.....agahi@hamedanpayam.com

سرویس اشتراک.....eshterak@hamedanpayam.com

چاپخانه پیام‌رسانه.....litohoma@yahoo.com

▪ اوقات شرعی

اذان ظهر	۱۲:۲۸
غروب خورشید	۱۸:۱۵
اذان مغرب	۱۸:۳۳
نیمه شب شرعی	۲۳:۴۶
اذان صبح فردا	۰۵:۱۷
طلوع خورشید فردا	۰۶:۴۰

» منبع: موسسه ژئوفیزیک تهران

▪ آب و هوا

پیش‌بینی وضع هوا:

در بعضی ساعات با احتمال بارش خفیف و ژرش باد

	شهرستان	همدان	ملایر	تویسرکان	نهاوند	کبودرآهنگ	زرین	قاضی	قهاوند	اسدآباد	بهار
▲	۹	۱۰	۹	۱۰	۹	۷	۹	۹	۹	۶	-
▼	-۳	-۲	-۲	-۲	-۲	-۳	-۳	-۲	-۲	-۴	-
▦	۷۰	۶۵	۷۰	۶۵	۶۵	۶۵	۶۵	۶۵	۶۵	۷۰	-

▪ حدیث

خـدا اطاعت از ما را رشـته سـامان ملت، و امامت ما را مایه ایمنـی از تفرقـه قرار داده است.

» حضرت فاطمه (س)

عاشقان محمد(ص)