پیام تاریخ، تمدن و فرهنگ ماندستان
|ISNN: 2322-4665|

روزنامه همدان پیام

www.HamedanPayam.com

سه‌شنبه ● ۱۲ مردادماه ۱۳۹۵ ● ۲۸ شوال ۱۴۳۷ ● ۲ اوت ۲۰۱۶ سال دوازدهم ● شماره ۲۶۹۶ ● ۸ صفحه روزنامه + نیازمندی‌ها ● ۵۰۰ تومان

ایران

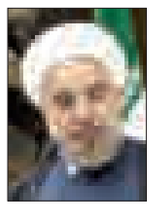

انقلابی بودن یعنی داشتن ملتی آزاد با آزادی اندیشه

ص ۴

خبر

حق انتقاد بی‌واهمه برای تمام شهروندان باشد

ص ۲

خبر

نمایندگی خانه مطبوعات در ملایر فعال می‌شود

ص ۲

اقتصاد

کاهش تنش مالیاتی با «شفافیت» و «صداقت»

ص ۶

همایش بین‌المللی «بوعلی» پربار برگزار شود

ص ۲

کانال خبری همدان پیام در تلگرام | telegram.me/hamedapayam
کانال نیازمندی‌های روزنامه در تلگرام telegram.me/bazarehamedan

در نشست ماماهای کشور در همدان مطرح شد

نمره منفی برای بیمارستان‌های خطاکار

▪ در این طرح خطای پزشک یا پرسنل از اعتبار بیمارستان می‌کاهد

ص ۲

روناهی از پوستر هفته خبرنگار/ عکس: پویا باکیره

نماینده ولی فقیه در دیدار با اصحاب رسانه

خبرنگاران به دنبال رضایت خدا و نه مسئولان باشند

ص ۵

رونمایی از طرح کتابت کل قرآن کریم

قرآن همدانی‌ها به حرم حضرت عباس(ع) اهدا می‌شود

ص ۸

با جام‌بزرگ تنها چند روز مانده به المپیک:

المپیک خوبی خواهد بود دلم روشن است!

ص ۷

خرید بیش از ۴۱۵ هزار تن گندم در استان

ص ۳

یادداشت روز

روز همدان را سبک نگیریم

بزرگداشت یا گرامیداشت‌ها همواره به عنوان آیین‌هایی سال‌گشتی تدارک ویژه دارند و این محور و موضوع گرامیداشت است که سطح و کلاس آن را بالا می‌برد و در واقع تلاش برای برپایی آیینی است که در شأن موضوع و بالندگی آن باشد.این بزرگداشت وقتی در سطح مفاهیم مقدس و رفیعی همچون خاک و اعتقادات باشد ارزشی دوچندان دارد و لاجرم توان و سطحی مضاعف برای اجرای برنامه‌ها.آنچه اما در سالیان اخیر در بزرگداشت زادبوم بزرگی به نام همدان دیده شده، حقیقتاً نه در شأن بزرگداشت برای...

ص ۲

خبر

الگوهای واقعی جامعه نخبگان قرآنی هستند

معاون پرورشی و فرهنگی وزارت آموزش‌وپرورش دانش‌آموزان نخبه قرآنی را الگوهای واقعی جامعه خواند و گفت: با مطرح شدن دختران نوجوان حافظ و قاری قرآن، الگوهای پوشالی امروز کنار خواهند رفت.حمیدرضا کفاش در آیین اختتامیه سی‌وچهارمین دوره مسابقات قرآن عترت و نماز دانش‌آموزی کشور در گروه دختران با بیان این که باید منش و رفتار دانش‌آموزان قرآنی را رسانه‌ها به جامعه معرفی کنند، افزود: این چهره‌ها هر چه بیشتر به جامعه معرفی شوند...

ص ۲

تبریک و تقدیر

جناب آقای

حمید کیانی‌فتوت

مدیرمحترم مرکز آموزشی درمانی تخصصی و فوق‌تخصصی بعثت همدان

انتصاب شایسته حضرتعالی را تبریک و تهنیت عرض نموده و از زحمات و خدمات بی‌شائبه جناب آقای مهندس

جعفر شاهرخی

در زمان تصدی کمال تقدیر و تشکر را داریم.

محمد مولوی
مدیرعامل شرکت نیک‌فرجام

من لم یشکر المخلوق لم یشکر الخالق

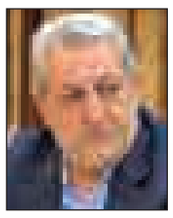

جناب آقای

مهندس محمد ناصر نیکبخت

استاندار محبوب و پرتلاش استان همدان

برخود لازم می‌دانیم از زحمات ارزشمند حضرتعالی و تمامی اعضای محترم ستاد تسهیل که تاکنون نسبت به بررسی و تعیین تکلیف ۵۶۱ پرونده از شرکت‌ها و واحدهای تولیدی و صنعتی که درگیر مشکلات شدید بوده‌اند، اقدام فرموده‌اید و این اقدام مهم منجر به خروج از بحران این شرکت‌ها و بازگشت به صحنه تولید و اشتغال و تلاش مجدد این واحدها از جمله مجموعه تفریحی رفاهی شرکت همدان ارم گردید صمیمانه سپاسگزاریم، از خداوند متعال سلامتی و توفیق روزافزونتان را آرزومندیم.

حمیدرضا بطحائی – مدیرعامل شرکت تفریحی رفاهی همدان ارم

من لم یشکر المخلوق لم یشکر الخالق

با احترام بدینوسیله از تمامی عزیزان دوستان، آشنایان، اصناف محترم، اقشار مختلف همدان و عزیزانی که از سایر استان ها، شهرستان ها و همچنین فرماندهی محترم انتظامی استان همدان و هیأت همراه، فرماندهی و پرسنل محترم پلیس راه و راهور استان، ارگان های دولتی و سازمان ها، دانشگاه ها، ادارات، و هیأت محترم مذهبی، نمایندگان محترم همدان در مجلس شورای اسلامی که در مراسم تشییع و تدفین و ختم شادروان خادم الحسین(ع)

حاج فتح ا... فرجی

شرکت نموده اند و با اهدا گل و نصب پرده مراتب همدردی خود را ابراز نموده اند کمال تقدیر و امتنان را داریم.

خانواده شادروان خادم الحسین حاج فتح ا... فرجی

تبریک و تهنیت

جناب آقایان

حمید کیانی‌فتوت

مدیرمحترم مرکز آموزشی درمانی تخصصی و فوق‌تخصصی بعثت همدان

مهندس جعفر شاهرخی

مدیر محترم روابط عمومی
دانشگاه علوم پزشکی استان همدان

بی‌شک توانمندی، حلم، درایت و تدبیر شما بزرگواران در عرصه مدیریت فضایی مملو از همکاری و همراهی را نویدبخش خواهد بود. در سایه الطاف الهی موفق و موید باشید.

شرکت سپیدار نهال ثمر – خوشمرام

تبریک و تهنیت

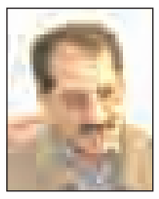

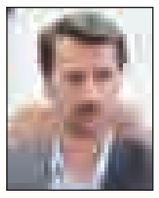

جناب آقای

حمید کیانی فتوت

مدیرمحترم مرکز آموزشی درمانی تخصصی و فوق‌تخصصی بعثت همدان

انتصاب شایسته حضرتعالی را صمیمانه تبریک و تهنیت عرض نموده و همچنین خدمت جناب آقای

مهندس جعفر شاهرخی

مدیرمحترم روابط عمومی دانشگاه علوم پزشکی استان همدان

عرض تبریک و تهنیت داشته سلامتی و موفقیت شما بزرگواران را از درگاه ایزد متعال آرزومندیم.

علی سلیمانی – رئیس شعبه موسسه قرض‌الحسنه پرستاری سخاوت (امام جواد(ع))

الوو پیام...

مدیران محترم ادارات و روابط عمومی‌های گرامی

تلفن: ۳۸۲۷۹۰۴۰ – ۰۸۱ پیامک: ۱۰۰۰۶۰۶۶
E-mail: mardomi@hamedanpayam.com

تبریک و تهنیت

جناب آقای

حمید کیانی‌فتوت

مدیر محترم مرکز آموزشی درمانی تخصصی و فوق‌تخصصی بعثت همدان

مهندس جعفر شاهرخی

مدیر محترم روابط عمومی
دانشگاه علوم پزشکی استان همدان

انتصاب شایسته شما بزرگواران را صمیمانه تبریک و تهنیت عرض نموده، امید است در سایه الطاف الهی پیروز و سربلند باشید.

روزنامه همدان‌پیام

آگهی مناقصه و مزایده عمومی

دانشگاه ملایر در نظر دارد اجاره غذاخوری های دانشگاه جهت تهیه مواد اولیه؛ طبخ وتوزیع غذا ؛ نگهداری تاسیسات دانشگاه را به پیمانکاران واجد شرایط و دارای صلاحیت واگذار نماید. لذا از پیمانکاران دعوت به عمل می‌آید درصورت تمایل از تاریخ انتشارآگهی جهت بازدید از محل به دانشگاه ملایر(کیلومتر۴جاده ملایر-اراک) مراجعه و برای دریافت اسناد مناقصه یا مزایده به سایت www.malayeru.ac.ir مراجعه نمایند.

ردیف	نوع پیمان	مبلغ ضمانت	مهلت شرکت	محل تحویل پیشنهاد	روزبازگشایی پاکت
۱	اجاره غذاخوری	۱۵۰/۰۰۰/۰۰۰ریال	۹۵/۵/۳۱	دفترمعاونت توسعه	۹۵/۶/۲ ساعت ۱۰ صبح
۲	نگهداری تاسیسات	۱۵۰/۰۰۰/۰۰۰ریال	۹۵/۵/۳۱	دفترمعاونت توسعه	۹۵/۶/۲ ساعت ۱۰ صبح

شرایط و مدارک :
۱- تضمین شرکت در مناقصه یا مزایده به صورت ضمانتنامه بانکی یا نقدا به حساب شماره ۲۴۳۳۱۱۶۱۶۲ سپرده دانشگاه نزد بانک تجارت مرکزی ملایر واریزگردد.
۲- هزینه درج آگهی به عهده برنده مزایده می‌باشد.
۳- تاکید می گردد ضمانتنامه، مدارک و رزومه کاری ، قیمت پیشنهادی در سه پاکت مجزا ارائه گردد.
۴-شرکت درمزایده یا مناقصه هیچ گونه حقی ایجاد نخواهد نمود و دانشگاه در قبول و رد هرکدام از پیشنهاد دهندگان و یا منتفی نمودن آن مختار است.
۵-پس از بررسی صلاحیت و توانایی شرکت کنندگان در مهلت مقرر و اعلام نتیجه، برنده مزایده یا مناقصه موظف است قرارداد را امضا نمایند، در غیر این صورت سپرده شرکت در مزایده یا مناقصه به نفع دانشگاه ضبط و قرارداد با برنده دوم منعقد می گردد. در صورت امتناع نفر دوم سپرده وی نیز ضبط و مزایده یا مناقصه تجدید خواهد شد.

روابط عمومی دانشگاه ملایر

آگهی فراخوان عمومی برای مشارکت

شرکت شهرک‌های صنعتی استان همدان قصد دارد به استناد دستورالعمل شرایط واگذاری طرح‌های تملک دارائی‌های سرمایه‌ای مصوب دولت محترم جهت ساخت و ساز پروژه‌های زیربنایی و خدمات ناحیه صنعتی شیرین‌سو واقع در شهرستان کبودراهنگ و شهرک صنعتی تویسرکان ۲ واقع در شهرستان تویسرکان نسبت به مشارکت با بخش غیردولتی اقدام نماید.

آخرین برآورد هزینه سرمایه‌گذاری در پروژه‌های مزبور به ترتیب ۱۲۵,۰۰۰ میلیون ریال و ۲۵۴,۰۰۰ میلیون ریال می‌باشد. لذا از کلیه اشخاص حقوقی و حقیقی که مایل به سرمایه‌گذاری و مشارکت در ساخت پروژه‌های مزبور می‌باشند دعوت به عمل می‌آید درخواست کتبی خود را به آدرس شرکت واقع در همدان، خیابان جهاد، پلاک ۱۳۷ ارسال و یا به محل شرکت مراجعه و مذاکره نمایند.

(تلفن تماس: ۳۸۲۳۵۸۰۲-۰۸۱)

مهلت اقدام تا ۹۵/۵/۲۰ می‌باشد.

شرکت شهرک‌های صنعتی استان همدان

تبریک و تهنیت

جناب آقایان

حمید کیانی‌فتوت

مدیر محترم مرکز آموزشی درمانی تخصصی و فوق‌تخصصی بعثت همدان

مهندس جعفر شاهرخی

مدیر محترم روابط عمومی
دانشگاه علوم پزشکی استان همدان

انتصاب شایسته شما بزرگواران را صمیمانه تبریک و تهنیت عرض نموده، امید است در سایه الطاف الهی پیروز و سربلند باشید.

روزنامه همدان‌پیام

پیام تاریخ، تمدن و فرهنگ مادستان
The Message Of Madestan's History & Civilization & Culture
روزنامه همدان پیام
۲
سه شنبه ● ۱۲ مردادماه ۱۳۹۵ ● شماره ۲۶۹۶
خبر
khabar@hamedanpayam.com

پاسخ به یک سخنران

الهی‌تبار: حق انتقاد بی‌واهمه برای تمام شهروندان باشد

معاون سیاسی و امنیتی استاندار همدان برجام را موفقیت بزرگ دولت و نظام دانست که دستاوردهای آن منافع ملی را تضمین کرده است.
به گزارش اداره کل روابط عمومی استانداری همدان، محمدابراهیم الهی‌تبار، در جلسه بخشداران استان با انتقاد از سخنان یکی از مدعوین برنامه‌ای در استان، گفت: خرسندم از اینکه در همایش رسمی به روشن‌ترین شکل ممکن، بی‌پرده و بی‌لکنت، ریاست‌محترم جمهور و دومین مقام رسمی نظام مورد نقد قرار می‌گیرد. وی افزود: در حالی که همچنان حاشیه امن برپاست و منقدین بی‌پروا به نقد و اعتراض می‌پردازند بدون اینکه واهمه‌ای از هزینه آن داشته باشند، امیدواریم این حق برای تمامی شهروندان و سلیقه‌ها در چهارچوب قانون اساسی برقرار و محترم شمرده شود.
معاون سیاسی و امنیتی استاندار بیان کرد: البته نمی‌توان تأسف خود را از به کارگیری ادبیات نامناسب، قضاوت خارج از انصاف و انعکاس خلاف واقع حقایق موجود نادیده گرفت . الهی‌تبار ادامه داد: آنچه در خبرگزاری‌ها آمده بود هر چند مواضع نهاد دعوت‌کننده نیست و قطعاً موضع‌گیری خواهند کرد، تماماً تعرض به دولت و بیشتر از آن شخص رئیس‌جمهور بود و شبیه سخنرانی تبلیغاتی بود. وی گفت: درباره مطالب مطرح شده ذکر مواردی چند خالی از لطف نیست در ابتدا، اینکه ایران امروز جزیره‌ای امن در فقدان امنیت همسایگان و آشوب منطقه‌ای است گزاره‌ای قابل دفاع و تحسین است این مهم محصول بازدارندگی دفاعی در کنار تقویت قدرت نرم نظام و معرفی چهره راستین صلح‌طلبی ایران اسلامی است.الهی‌تبار با یادآوری برگزاری انتخابات در سال ۹۶، گفت: بی‌توجه به سلایقی که داریم، مجری انتخابات هستیم و خوشحال هستیم که در انتخابات گذشته، دولت با سربلندی و با دفاع از حقوق شهروندی، انتخابات را به خوبی برگزار کرد.

در نشست ماماهای کشور در همدان مطرح شد

نمره منفی برای بیمارستان‌های خطاکار

▪ در این طرح خطای پزشک یا پرسنل از اعتبار بیمارستان می‌کاهد

نمره یا امتیاز بیمارستان‌های خطاکار در رسیدگی به بیماران کم می‌شود. این را مدیرکل نظارتی و اعتباربخشی امور درمان وزارت بهداشت در همدان گفته است. محمدحسین میردهقان در نشست کارشناسان مامایی سراسر کشور در همدان گفته: سال گذشته امتیاز ۵۰ بیمارستان به دلیل رعایت نشدن شاخص‌های وزارت بهداشت تنزل کرده است.
مدیرکل دفتر نظارت و اعتباربخشی امور درمان وزارت بهداشت همچنین گفت: سال آینده اعتباربخشی واقعی در زمینه ایمنی درمان و کاهش قصور پزشکی در بیمارستان‌ها انجام می‌شود.
این گفته او تصمیم وزارتخانه است و البته هشدار برای بیمارستان‌های خطاکار یا سهل‌انگار در رعایت حق بیماران؛ بیمارستان‌هایی که در این سال‌ها کم نبوده‌اند. از بخیه‌کشی پزشکی در اصفهان تا مرگ مادر باردار به دلیل پاس‌کاری بیمارستان‌ها و نمونه آخر هم در استان ما روی داد. در بیمارستان پایه فاطمیه که منجر به مرگ نوزاد شد. هر چند هنوز دلیل و مقصر این حادثه مشخص نشده اما این برای نخستین بار نیست که در برخی بیمارستان‌های استان خطاهای مرگ‌آور یا آسیب‌زای پزشکی روی می‌دهد.
با این تصمیم وزارت بهداشت بازدارندگی و اثربخشی برخورد با پزشکان خطاکار افزایش می‌یابد چرا که این بار خطای یک پزشک در امتیازات و اعتبارات بیمارستان اثر می‌گذارد.
مدیرکل دفتر نظارت و اعتباربخشی امور درمان وزارت بهداشت با اشاره به تدوین استانداردهای مناسب برای بیمارستان‌ها گفت: این استانداردها باید به مدیران بیمارستان‌ها و بخش‌ها آموزش داده شود تا میزان خطا و قصور پزشکی کمتر شود.
محمدحسین میردهقان با اشاره به اینکه وزیر بهداشت امسال بخش‌هایی را به استانداردهای اعتباربخشی اضافه کرده است، بیان کرد: بیمارستان‌ها با رعایت و بهره‌گیری از استانداردها می‌توانند شرایط ایده‌آلی را بیماران و کادر درمانی فراهم کنند.
وی گفت: امسال به بیمارستان‌هایی که استانداردهای ایده‌آل را رعایت کنند و دارای صلاحیت باشند به آنها عنوان «بیمارستان‌های درجه یک عالی» اعطا می‌شود.
میردهقان با بیان اینکه استانداردهای جدیدی برای بخش‌های اورژانس، جراحی، سی.سی.یو و بخش مراقبت‌های مادر و نوزاد تدوین شده است، افزود: اگر بخش مامایی بیمارستان‌ها چارچوب برنامه‌ها را رعایت کنند خطاهای پزشکی کاهش می‌یابد.
وی ضعف مراکز درمانی را در یکپارچه نبودن مراقبت‌ها دانست و گفت: در بخش مراقبت از مادر و نوزاد و پذیرش مادران باردار در بلوک‌های زایمانی باید روش محوری و ایمن‌سازی شده‌ای اجرا شود تا از مدیریت مراقبت‌ها و آموزش به مادران اطمینان حاصل شود.
مدیرکل دفتر نظارت و اعتباربخشی امور درمان وزارت بهداشت افزود: در بحث اعتباربخشی بیمارستان‌ها به دنبال کاهش هزینه‌ها، افزایش کیفیت و ایمنی خدمات هستیم و در این مسیر آموزش مدیران بیمارستان‌ها با مشارکت دانشگاه‌ها، تربیت ارزیابان حرفه‌ای و رونمایی سامانه ملی اعتباربخشی در دستور کار است.
وی تأکید کرد: در صورت رعایت استانداردها در بیمارستان‌ها سال آینده شاهد اعتباربخشی واقعی در زمینه درمان ایمنی، کاهش خطا و قصور پزشکی خواهیم بود.
رئیس دانشگاه علوم پزشکی همدان هم در این نشست گفت: باید بیش از پیش برای صفر شدن آمار مرگ‌ومیر مادران که بیشتر به دلیل سزارین است، تلاش شود.
سید حبیبا... موسوی‌بهار با اشاره به اقدامات انجام شده توسط دانشگاه در حوزه مامایی و کسب رتبه برتر کشاورزی در حوزه آموزش و درمان بیان کرد: با پیشرفت خوب در فضاهای بیمارستانی از سال ۹۶، شاهد گشایش بهتری در زایمان طبیعی خواهیم بود.
وی افزود: در کمیته‌های مقابله با مرگ‌ومیر مادران و نوزادان برنامه‌ریزی‌های خوبی انجام شد و باید بیش از پیش برای صفر شدن آمار مرگ و میر مادران که بیشتر به دلیل سزارین است، تلاش شود.
این مسئول با تشکر از رسانه‌ها به دلیل تعامل مناسب با دانشگاه افزود: همراهی رسانه ملی و رسانه‌های نوشتاری یکی از دلایل موفقیت حوزه سلامت استان است؛ اگر چه ورود رسانه‌ها در فضای تخصصی نیازمند تخصص خاص در این حوزه است و مطالب منتشر شده باید با رعایت همه جوانب طرح شود زیرا رسانه‌ها چشمان بیدار جامعه هستند و باعث تنویر افکار عمومی می‌شوند.
موسوی‌بهار با تأکید بر لزوم بهبود پاسخگویی و ارتباط با بیماران، ابراز امیدواری کرد: با یکسان‌سازی کل استانداردهای اعتباربخشی و اجرای اعتباربخشی جدید، وضعیت بهبود یابد.
در پایان این مراسم از زحمات ۳۰ ساله دو نفر از کارشناسان تجلیل شد.

یادداشت روز

روز همدان را سبک نگیریم

بزرگداشت یا گرامیداشت‌ها همواره به عنوان آیین‌هایی سال‌گشتی تدارک ویژه دارند و این محور و موضوع گرامیداشت است که سطح و کلاس آن را بالا می‌برد و در واقع تلاش برای برپایی آیینی است که در شأن موضوع و بالندگی آن باشد.
این بزرگداشت وقتی در سطح مفاهیم مقدس و رفیعی همچون خاک و اعتقادات باشد ارزشی دوچندان دارد و لاجرم توان و سطحی مضاعف برای اجرای برنامه‌ها.
آنچه اما در سالیان اخیر در بزرگداشت زادبوم بزرگی به نام همدان دیده شده، حقیقتاً نه در شأن بزرگداشت برای خاک بوده و نه شایسته دیار پرقدمتی همچون همدان.
همدان را از نخستین شهرهای تمدنی در دنیا می‌نامند و جزو نخستین سیستم‌های مدنی در دنیای امروز به حساب می‌آید. کانون تجمع ادیان و اندیشمندان و دربردارنده مواهب خدادادی کم‌نظیر است و داشته‌هایی از این دست که هر یک برای ایجاد تمدنی کافی است.
اما آنچه که در آیین بزرگداشت روز همدان مشاهده شده، نه نشانی از این داشته‌ها دارد و نه حتی استفاده حداکثری از فرصت یکروزه آن شده است. صبح تا ظهر عده‌ای از مشاهیر و مسئولان شهر فارغ از جمعیت بر سر مزار بوعلی حاضر می‌شوند و فاتحه‌ای و عکس یادگاری. در واقع روز همدان به روز آیین‌های روتین همایشی و سمیناری و افتتاح بیشتر شبیه است تا یادمان بزرگی از یک دیار کهن.
نقطه ضعفی که همواره در این آیین دیده شده مشارکت پایین مردم در برپایی آن است و این ضعف البته در باقی برنامه‌های فرهنگی و حتی جشن‌های میهنی و دینی هم می‌توان مثال آورد.
این در حالی است که روز همدان نه در یک ۲۴ ساعت خلاصه می‌شود و نه مختص به چند اداره و دستگاه است که هر ساله در کانون آن قرار دارند.
همدان شهر همگان و همدانان بوده و با این تاریخ و قدمت، شایسته نیست که حتی یک ماه مانده به روز بزرگداشت برای آن برنامه‌ریزی شود، بلکه وقتی چندین ماهه را طلب می‌کند که مختص به مشورت‌گیری از افکار موجود در بین مدیران هم نشود.
تقویت هویت تاریخی امروزه یکی از محورهای آموزشی در بلاد توسعه‌یافته است. پیش از این نوشته شد که در کشور آلمان هر روز صبح دانش‌آموزان بر سه پرچم ادای احترام می‌کنند که یکی از آنها پرچم فدرال یا استان زادگاهشان است. روز همدان را باید در این پایه و چارچوب دید و برای آن وقت گذاشت. هرچند شاید خواسته‌ای گزاف از برخی مدیران کاهل‌کار در بخش‌های فرهنگی باشد که در انجام وظایف خود نیز وامانده‌اند.
اگر نگاه استراتژیک و بلندمدت در برنامه‌های روز همدان جاری باشد دیگر یک هفته یا ۲۰ روز مانده به این موعد برنامه‌ریزی دورهمی برای آن برگزار نمی‌شود و این ناشکری در حق داشته‌هایمان است. داشته‌هایی که دیگران با آن‌همه مواهب دنیوی و پیشرفت‌ها در حسرت آن قرار دارند.

درخواست دیدار مردم استان با مقام معظم رهبری در سالروز شهادت سردار همدانی

رئیس مجمع نمایندگان استان همدان با ارسال نامه‌ای به رهبر معظم انقلاب از ایشان تقاضای دیدار با مردم همدان در سالروز شهادت سردار همدانی را کرده است.
در این نامه آمده: «ارادتمندان حضرتعالی در استان ولایتمدار دارالمؤمنین و به تعبیر خود حضرتعالی دارالمجاهدین همدان به خصوص شیفتگان مقام ولایت از جمله حضرت آیتا... محمدی همدانی، نماینده محترم ولی فقیه و امام‌جمعه همدان و روحانیت مکرم و اقشار مختلف بالاخص خانواده‌های معزز شهدا، ایثارگران، آزادگان همچنین بزرگان، مقامات و مسئولان استان، فرماندهان سپاه و ارتش، بسیج، اساتید دانشگاه‌ها و دانشجویان همگی مشتاقند که زمینه دیدار و زیارت رهبر عزیزشان فراهم گردد و از آنجا که سالروز شهادت سردار سرلشگر حاج حسین همدانی یادآور رشادت‌ها و جانفشانی‌ها در راه مقام عظمای ولایت و دفاع از حرم مطهر حضرت زینب(س) است و همه مردم ولایتمدار استان همدان با حضور بی‌نظیر خود در تشییع پیکر مطهر آن شهید موجبات تقدیر آن مقام عظما از مردم استان را فراهم آوردند.
فلذا در صورت صلاحدید حضرتشان این جمعیت بی قرار عاشق ولایت در سالروز شهادت این سرباز ولایت به زیارت امامشان نائل گردند.

پرداخت ۲۳۰ میلیارد ریال عوارض به شهرداری‌ها

مدیرکل امور مالیاتی استان همدان گفت: تا پایان تیرماه سالجاری بیش از ۲۳۰ میلیارد و ۱۶۴ میلیون و ۱۲۸ هزار و ۷۹۴ ریال عوارض به شهرداری‌ها و دهیاری‌های استان همدان پرداخت شده است. محمد خلیفه در گفت‌وگو با مهر افزود: در سال گذشته ۷۴۲ میلیارد و ۱۱۶ میلیون و ۸۵۵ هزار و ۶۸۰ ریال عوارض به شهرداری‌ها و دهیاری‌های استان همدان پرداخت شد. وی با بیان اینکه در ٤ ماهه ابتدای سال ۹٤ نیز مبلغ ۱۷۰ میلیارد و ۳٤۷ میلیون و ۷۱۸ هزار و ۹۰۷ ریال عوارض به شهرداری‌ها و دهیاری‌های همدان پرداخت شده است، گفت: در ٤ ماهه ابتدای سال ۹۵، بیش از ۲۳۰ میلیارد و ۱٦٤ میلیون و ۳۲۸ هزار و ۷۹٤ ریال عوارض به شهرداری‌ها و دهیاری‌های همدان پرداخت شده که نسبت به مدت مشابه سال گذشته حدود ۳۵/۱۱ درصد افزایش پرداختی عوارض داشته‌ایم.

معاون وزیر در اختتامیه مسابقات قرآن دانش‌آموزی

الگوهای واقعی جامعه نخبگان قرآنی هستند

معاون پرورشی و فرهنگی وزارت آموزش‌وپرورش دانش‌آموزان نخبه قرآنی را الگوهای واقعی جامعه خواند و گفت: با مطرح شدن دختران نوجوان حافظ و قاری قرآن، الگوهای پوشالی امروز کنار خواهند رفت.
حمیدرضا کفاش در آیین اختتامیه سی‌وچهارمین دوره مسابقات قرآن عترت و نماز دانش‌آموزی کشور در گروه دختران با بیان این که باید منش و رفتار دانش‌آموزان قرآنی را رسانه‌ها به جامعه معرفی کنند، افزود: این چهره‌ها هر چه بیشتر به جامعه معرفی شوند آسیب‌های اجتماعی کمتر می‌شود.
وی با بیان این که مسابقات قرآنی در سطح مدارس مناطق استان تقویت شده، افزود: با همت و هم‌افزایی دستگاه‌ها مسابقات قرآن، عترت و نماز دانش‌آموزی کشور امروز به یک المپیاد بزرگ کشوری تبدیل شده است.
معاون پرورشی و فرهنگی وزارت آموزش‌وپرورش با اشاره به در پیش بودن برگزاری مسابقات بین‌المللی قرآن با حضور نمایندگان ٦۰ کشور افزود: رقابت‌های بین‌المللی قاریان دانش‌آموزی کشور پس از برگزاری ٤ دوره سالیان زیادی متوقف شده بود و امسال پنجمین دوره آن برگزار می‌شود.
وی ادامه داد: نخبگان قرآنی کشور قادر به رقابت با نخبگان قرآنی دیگر کشورها هستند و برگزاری رقابت‌های بین‌المللی فرصت مناسبی برای درخشش جوانان این مرز و بوم در عرصه بین‌المللی است.
معاون پرورشی و فرهنگی وزارت آموزش‌وپرورش بیان کرد: هر قدر این رقابت‌ها در وزارت آموزش‌وپرورش تقویت شود افراد بیشتری از نسل جدید برای معرفی در جهان اسلام شناسایی می‌شوند بنابراین برگزاری این رقابت‌ها در ظهور و بروز قاریان برجسته ایرانی در فضایی که برخی از کج فهمان مدعی قرآن شده‌اند بسیار مؤثر است.
وی همچنین از برگزاری رقابت‌های قرآن فرهنگیان کشور برای نخستین بار در سالجاری در رشته‌های قرائت، ترتیل و حفظ قرآن کریم خبر داد و گفت: این رقابت‌ها در شهریور ماه امسال در شهر مشهد مقدس برگزار می‌شود.
کفاش با تأکید بر پیگیری طرح حفظ قرآن از سوی آموزش‌وپرورش هم افزود: در حفظ موضوعی قرآن یک میلیون کتاب توزیع شد و برای ترویج سبک زندگی اسلامی ایرانی و انس با اهل بیت(ع) هم کتاب‌هایی در شمار میلیونی به چاپ رسیده که البته این برنامه‌ها تقویت می‌شود.
مدیرکل آموزش‌وپرورش استان همدان هم در این آیین نشر فعالیت‌ها و رویدادهای قرآنی را مصونیت‌بخش جوانان از مخاطرات اجتماعی دانست.
مصطفی خزاعی با تقدیر از زحمات همکاران خود در آموزش‌وپرورش و سایر نهادها در استان همدان گفت: با برگزاری این مسابقات علاوه بر معطر کردن فضای همدان زمینه انس بیشتر با قرآن و محافل آن فراهم شد.
وی با بیان این که مسابقات قرآنی دانش‌آموزان در همدان بسیار باشکوه برگزار شد، بیان کرد: این دوره از مسابقات نقطه عطفی در فعالیت‌های قرآنی به حساب می‌آید.
خزاعی گفت: اگر فرهنگ قرآنی به درستی نشر پیدا کند، مصونیت برای جوانان در مقابل مخاطرات اجتماعی ایجاد می‌شود و دیگر دغدغه تهاجم فرهنگی را نخواهیم داشت.
همزمان با برگزاری آیین اختتامیه سی‌وچهارمین دوره رقابت‌های قرآن، عترت و نماز دانش‌آموزان دختر سراسر کشور با حضور معاونان و مسئولان وزارت آموزش‌وپرورش از خانواده سردار شهید حسین همدانی تجلیل شد.

همزمان با هفته خبرنگار خانه رسانه در ملایر افتتاح می‌شود

عارف: نمایندگی خانه مطبوعات در ملایر فعال می‌شود

ملایر–خبرنگار همدان پیام: صحبت از خانه رسانه ملایر حدود ۲ سال پیش در دفتر نمایندگی همدان پیام در ملایر و در سالروز ۱۰ سالگی این نشریه در حضور فرماندار وقت، اعضای شورای شهر، رئیس خانه مطبوعات و خبرنگاران شهرستان برای نخستین بار مطرح شد، حالا پس از گذشت ۲ سال در هفته خبرنگار این خانه رسماً افتتاح می‌شود.
رئیس خانه مطبوعات استان همدان با اشاره به اینکه موضوع از ۲ سال پیش مطرح شد و اعضای شورای شهر ملایر نیز رسماً موافقت خود را در این زمینه اعلام کردند گفت: شهردار ملایر نیز از ابتدای آغاز به کار خود، موافقت خود را در این زمینه اعلام کرد.
محمدرضا عارف مشکل به تعویق افتادن این پروژه را برق ساختمان اعلام کرد و گفت: خوشبختانه با پیگیری‌های انجام شده در اداره توزیع برق استان و شهرستان این مشکل نیز برطرف شد.
وی مکان فوق را ساختمانی تجاری اداری واقع در مرکز شهر عنوان کرد که قرار است یک طبقه از آن به رسانه‌های شهرستان، خبرگزاری‌های فعال و نمایندگی خانه‌مطبوعات اختصاص یابد.
عارف با تأکید بر این موضوع که اگر رسانه بخواهد مستقل عمل کند باید استقلال داشته باشد افزود: امیدوار هستیم افتتاح این پروژه مقدمه‌ای باشد تا سایر شهرستان‌ها و مرکز استان نیز همت کنند تا جامعه رسانه‌ای از مکان مناسبی برای فعالیت برخوردار شوند.
رئیس خانه مطبوعات استان با اشاره به اینکه در مکان درنظر گرفته شده با پرداخت اندکی اجاره‌بها توسط رسانه‌ها استقلال آنها حفظ می‌شود افزود: امیدوارم خبرنگاران شهرستان ملایر با موقعیتی که در حال فراهم شدن است هم وقت بیشتری بگذارند و در موضع‌گیری‌ها از استقلال بیشتری برخوردار شوند، تا اگر حرکت منسجمی صورت می‌گیرد خبرنگاران با درب بسته مواجه نشوند و جایگاه‌شان خدشه‌دار نشود.
وی از فعال شدن نمایندگی خانه مطبوعات در شهرستان‌ها خبر داد و گفت: این نمایندگی با برگزاری انتخابات با حضور خبرنگاران شهرستان انجام می‌شود.
رئیس خانه مطبوعات استان افزود: در تلاش بودیم که این امر هرچه زودتر محقق شود اما از طرف دوستان سستی شد و جدی گرفته نشد، اما پس از پایان هفته خبرنگار در شهرستان حضور خواهیم یافت تا این نمایندگی را مستقر کنیم.

shenide@hamedanpayam.com

شنیده‌ها

۱– سخنرانی یک فعال سیاسی در استان لغو شده است. گویا برنامه سخنرانی لطفا... میثمی بنا به دلایلی لغو شده است. گفتنی است میثمی قرار بوده جمعه گذشته در ملایر به دعوت اصلاح‌طلبان این شهرستان، سخنرانی کند.
۲– یکی از نمایندگان، حقوق نمایندگی را ماهانه ۵ میلیون و ۲۰۰ هزار تومان اعلام کرده است. گویا اعضای هیأت علمی دانشگاه‌ها که نماینده می‌شوند، مختار هستند که حقوق دانشگاه را حفظ کنند. گفتنی است در این صورت باید سؤال کرد وقتی هزینه تبلیغات برخی نمایندگان در انتخابات از مجموعه حقوق دریافتی آنها در ٤ سال فعالیت مجلس، بیشتر است، دلیل این همه هزینه برای حضور در مجلس چیست؟
۳– برخی، هم‌ولایتی‌های استاندار همدان را علیه وزیر فرهنگ و ارشاد اسلامی تحریک کرده‌اند. گویا برخی، اظهارات جنتی درباره ائمه جمعه را به امام‌جمعه شهرستان بهمئی و محل زندگی ایل بزرگ بهمئی نسبت داده‌اند. گفتنی است وزیر فرهنگ و ارشاد اسلامی در صفحه فیس‌بوک خود این توهین را رد و بر شناخت خود از رشادت‌ها و فداکاری‌های ایل بهمئی در انقلاب، تأکید کرده است.
٤– اعزام به حج تمتع به صورت آزاد، نوع جدیدی از کلاهبرداری است. گویا برخی شیادان برای کلاهبرداری از مردم به این شیوه روی آورده‌اند. گفتنی است امسال امکان صدور روادید عربستان برای زائران ایرانی وجود ندارد.
۵– شکر در بازار کمیاب شده است. گویا خرید شکر در این روزها به کاری سخت برای خریداران تبدیل شده است. گفتنی است دلیل این موضوع، کمبود عرضه شکر مطرح می‌شود.

خبر

همایش بین‌المللی «بوعلی» پربار برگزار شود

نماینده ولی‌فقیه در استان همدان تأکید دارد که همایش بین‌المللی «بوعلی» در همدان باشکوه و پربار برگزار شود.
جلسه هماهنگی برگزاری همایش بین‌المللی بوعلی‌سینا در دفتر رئیس دانشگاه علوم پزشکی همدان برگزار شد.
به گزارش فارس، آیتا... طه محمدی در این جلسه با بیان اینکه شخصیت بوعلی‌سینا به تعبیر امام خمینی(ره) در ابعاد مختلف پزشکی، فلسفی، عرفانی بی‌نظیر است و دنیا، شهر همدان را با نام بوعلی‌سینا می‌شناسد؛ بر شناساندن ابعاد مختلف این شخصیت تأکید کرد.
امام جمعه همدان استفاده از شخصیت‌های تأثیرگذار پزشکی، هنری، عرفانی و فلسفی از داخل و خارج از کشور را در برگزاری باشکوه این همایش تأثیرگذار دانست و این موضوع را باعث وزین شدن آن خواند.
رئیس بنیاد علمی ـ فرهنگی بوعلی‌سینا بر به کارگیری امکانات پذیرایی و اسکان شایسته و درخور برای مدعوین این همایش در کنار امکانات طبیعی و زیبای شهر همدان تأکید کرد و گفت: برگزاری بخش طب سنتی همایش بوعلی‌سینا بر عهده پزشکان است که باید سخنرانی در موضوعات و ابعاد متنوع انجام شود.
رئیس دانشگاه علوم پزشکی همدن نیز بوعلی‌سینا را گوهر گرانبهای آرمیده در شهر همدان خواند که باید علاوه بر حفظ مقام معنوی و اقتدا به وی، از برکات و ظرفیت وجودش برای پیشرفت علمی، اقتصادی، فرهنگی و اشتغالزایی استفاده کرد.
سید حبیبا... موسوی‌بهار، گزارشی از اقدامات و مکاتبات انجام شده برای برگزاری همایش بین‌المللی بوعلی‌سینا ارائه کرد و استفاده از تجربیات چند ساله گذشته را به منظور برگزاری باشکوه‌تر امسال این مراسم خواستار شد.

رونمایی از کتاب "مکتب سده" در همایش بین‌المللی بوعلی‌سینا

معاون تحقیقات و فناوری دانشگاه علوم پزشکی همدان هم از رونمایی از کتاب "مکتب سده" در همایش بین‌المللی بوعلی‌سینا خبر داد.
سعید بشیریان در جلسه هماهنگی برگزاری همایش بین‌المللی بوعلی‌سینا با بیان اینکه این همایش هر سال با شعار خاصی برگزار می‌شود، از برگزاری این کنگره در سالجاری با عنوان «همایش گیاهان دارویی و طب سینوی» خبر داد.

فرصت‌های جدید سرمایه‌گذاری معرفی شود

معاون هماهنگی امور اقتصادی و توسعه منابع استانداری همدان خواستار معرفی فرصت‌های جدید سرمایه‌گذاری در استان به سرمایه‌گذاران داخلی و خارجی شد.
به گزارش اداره کل روابط عمومی استانداری همدان، رضا قیاسی در مراسم معارفه مدیرکل جذب و حمایت از سرمایه‌گذاری استانداری گفت: معاونت هماهنگی امور اقتصادی استانداری در دو حوزه جذب و سرمایه‌گذاری و بهبود وضع موجود فعال است که این دو حوزه همچون دو بال یک پرنده عمل می‌کنند.
معاون هماهنگی امور اقتصادی و توسعه منابع استانداری همدان بیان کرد: باید ضمن بهبود وضع موجود، اشتغال ایجاد و درآمد و تولید ناخالص ملی را که رفاه اجتماعی به دنبال خواهد داشت، افزایش دهیم.
وی یادآور شد که استان همدان بهترین شرایط برای سرمایه‌گذاری را داراست و شرایط برای سرمایه‌گذاری در استان تسهیل شده است.
در این مراسم سید مهرداد موسوی که با حکم استاندار به سمت مدیرکل دفتر جذب و حمایت از سرمایه‌گذاری استانداری منصوب شده، معارفه شد. موسوی پیش از این در سمت‌های فرماندار تویسرکان و مشاور استاندار فعالیت داشته است.
شایان ذکر است؛ دفتر جذب و حمایت از سرمایه‌گذاری در راستای ابلاغ چارت جدید از سوی وزارت کشور به استانداری‌های سراسر کشور به عنوان یکی از دفاتر زیرمجموعه معاونت هماهنگی امور اقتصادی و توسعه منابع استانداری تشکیل شده است.

پیام تاریخ، تمدن و فرهنگ مادستان
The Message Of Madestan's History & Civilization & Culture
روزنامه همدان پیام
۳
سه شنبه ● ۱۲ مردادماه ۱۳۹۵ ● شماره ۲۶۹۶
مادستان
madestan@hamedanpayam.com

آبرسانی با تانکر تنها در یک روستای بهار

سال گذشته ۱۳ روستای شهرستان بهار با تانکر آبرسانی می‌شد که امسال این تعداد به یک روستا رسیده است.
فرماندار بهار در بازدید از حفر چاه روستاهای شهرستان برای تأمین آب شرب گفت: در سفر رئیس‌جمهوری و هیأت دولت به استان همدان، اعتبارات خوبی در بخش آب شرب روستاییان اختصاص یافته است.
به گزارش فارس، محسن مرادی‌پناه با بیان اینکه در شهرستان بهار بیش از ۳ میلیارد و ۸۰۰ میلیون تومان اعتبار به شرکت آبفار تخصیص یافت، خواستار توجه به این مهم شد.
وی با بیان اینکه در حال حاضر در بحث تأمین آب شرب مشکلی نداریم؛ اما مشکل عمده ما رعایت نکردن الگوی مصرف است، افزود: طبق برنامه در ۷ روستای شهرستان باید تأمین آب صورت می‌گرفت که در روستاهای مشخص شده شرکت آبفار مشغول به فعالیت است.
مدیر آب‌وفاضلاب روستایی شهرستان بهار هم گفت: از ٦٨ روستای شهرستان بهار ٤٩ روستا با جمعیت ۵۳ هزار نفر و ١٤ هزار خانوار و ۱۲ هزار نفر مشترک زیر پوشش خدمات آبفار قرار دارند.
محمدابراهیم فراهانی افزود: ۲ مجتمع حسین‌آباد عاشوری با ٦ روستا، ۱۱ هزار و ۹۲۰ نفر و مجتمع آقبلاق لتگاه با ۹ روستا، ۱۱ هزار و ٤٠٠ نفر را زیر پوشش دارند.
وی گفت: با توجه به پراکندگی روستاها سیاست دولت مجتمع‌سازی است که باید روستاییان نیز در این زمینه مشارکت و همکاری لازم را داشته باشند.
مدیر آب‌وفاضلاب روستایی شهرستان بهار فرسودگی شبکه‌های انتقال و توزیع آب و انشعابات غیر مجاز را مهمترین عامل مصرف بالای آب در روستاها دانست.

خرید بیش از ۴۱۵ هزار تن گندم در استان

مدیر تعاون روستایی استان همدان از خرید بیش از ٤١٥ هزار تن گندم در استان همدان خبر داد.
رضا عباسی روز گذشته در بازدید از روند خرید گندم در شهرستان رزن اظهار کرد: در حال حاضر به پیک برداشت محصول گندم در استان رسیده‌ایم که خوشبختانه مراکزی که برای خرید این محصول در استان پیش‌بینی شده، توانسته اند گندم مازاد بر نیاز کشاورزان را خریداری کنند.
به گزارش فارس، وی از خرید بیش از ٤١٥ هزار تن گندم مازاد بر نیاز کشاورزان تا به امروز در استان خبر داد و افزود: پیش‌بینی می‌شود بیش از ٦٠٠ هزار تن گندم تا پایان برداشت این محصول از کشاورزان استان خریداری شود.
عباسی ادامه داد: ۲۵ مرکز خرید اصلی و ٤٣ مرکز خرید فرعی در زمینه خرید گندم در استان فعال هستند که از این تعداد ۵۲ مرکز اصلی و و فرعی در شبکه تعاون روستایی به مباشرت از اداره غله و بازرگانی موفق به خرید ۵۰ درصد از گندم شده‌اند.
مدیرعامل تعاون روستایی استان با بیان اینکه خوشبختانه در مراجعه و تحویل مشکل حادی در خرید گندم وجود نداشته است، ادامه داد: هدف از ایجاد کمیسیون‌های فرعی خرید گندم تسهیل در فروش این محصول مهم توسط کشاورزان است تا کشاورزان خرده پا محصولات خود را با کمترین هزینه تحویل دهند.
وی با بیان اینکه تا به امروز بیش از ١٤٥ هزار تن جو از کشاورزان به صورت تضمینی خریداری شده است؛ افزود: برای خرید این محصول بیش از ٤٥ مرکز اصلی فرعی پیش بینی شده است.
عباسی ادامه داد: طی چند روز گذشته فروش محصول جو در بورس محصولات کشاورزی شروع شده که ۱۰ هزار تن از جو به فروش رفته و پیش‌بینی میشود که این مقدار در روزهای آینده افزایش یابد تا بهای این محصول هرچه سریعتر به دست کشاورزان برسد.
وی به تسریع در آهنگ حمل گندم به سیلوها اشاره کرد و گفت: با توجه به محدودیت فضا در مراکز فرعی همزمان در کنار خرید گندم آهنگ حمل شروع شده تا محصولات هرچه سریعتر به سیلوها ارسال شوند.

رزن بیشترین گندم استان همدان را خریداری کرده است

مدیر تعاون روستایی شهرستان رزن نیز در این بازدید گفت: رزن بیشترین گندم استان همدان را خریداری کرده است.
نعمت‌الله کریمی با بیان اینکه رزن بیشترین گندم استان همدان را خریداری کرده است افزود: تا به امروز بیش از ۹۲ هزار تن گندم به صورت تضمینی از کشاورزان رزن خریداری شده است.
وی افزود: در سال زراعی جاری ۹۱ هزار هکتار غلات در سطح شهرستان کشت شده که پیش‌بینی می‌شود بیش از ١٦٠ هزار تن گندم و ۳۰ هزار تن جو برداشت شود.
مدیر تعاون روستایی شهرستان رزن اضافه کرد: ۱۳ کمیسیون برای خرید گندم در شهرستان رزن تشکیل شده که از این تعداد پنج کمیسیون در بخش سردرود؛ پنج کمیسیون در بخش قروه درجزین و سه کمیسیون در بخش مرکزی پیش‌بینی شده است.
وی با بیان اینکه خاطرنشان کرد: تا زمان اتمام برداشت گندم در شهرستان رزن روند خرید این محصول ادامه خواهد داشت.
کریمی با بیان اینکه بیش از ۲۵ هزار تن از گندم خریداری شده به سیلوهای استان و شهرستان انتقال یافته است، مهمترین مشکل خرید گندم را انتقال این محصول به سیلوها عنوان کرد و گفت: با توجه به افزایش تولید و میزان خرید گندم فضاهای مسقف شهرستان جوابگوی دپوی گندم نیست و هر چه زودتر باید گندم‌های خریداری شده به سیلوها انتقال یابد.
وی از پرداخت بیش از ۱۰ درصد از مطالبات جوکاران شهرستان رزن خبر داد و اظهار کرد: تا به امروز بیش از ٤ میلیارد تومان به جوکاران شهرستان رزن پرداخت شده است.
مدیر تعاون روستایی شهرستان رزن گفت: تا به امروز بیش از ۲۱ هزار تن جو به صورت تضمینی از کشاورزان شهرستان رزن خریداری شده که امید است هرچه زودتر مابقی مطالبات کشاورزان هم پرداخت شود.

۱۵۰ هکتار از مراتع همدان امسال در آتش سوخت

امسال ۱۵۰ هکتار از مراتع و جنگلهای این استان طعمه آتش شدند.
مدیرکل منابع طبیعی و آبخیزداری همدان گفت: وسعت پراکندگی مراتع استان که نزدیک به چهار هزار قطعه است به همراه سخت گذر بودن دسترسی به مناطق کوهستانی، بارشهای مطلوب سال جاری و پوشش مناسب گیاهی باعث شده امسال تاکنون بیش از ٦٠ فقره آتش سوزی در جنگلها و مراتع استان اتفاق بیفتد.
محمدرضا همتی در گفت و گو با ایرنا اضافه کرد: انجام اقدامات پیشگیرانه، گشت و مراقبت، برقراری کشیک اطفای حریق، مشارکت مردم، جوامع محلی، دهیاریها، شوراهای اسلامی و مسئولان محلی، فرهنگ سازی و آگاهی بخشی توسط اصحاب رسانه و سازمان های مردم نهاد موجب شده که امسال بسیاری از آتش سوزی ها در دقایق اولیه خاموش شود و از بروز خسارت فراوان زیست محیطی و اقتصادی جلوگیری شود.
همتی اضافه کرد: مقایسه و بررسی به عمل آمده گویای این است که آتش سوزی منابع طبیعی این استان نسبت به سال قبل ۲۰ تا ۲۲ دصد کاهش داشته است.
وی تاکید کرد: ۹۵ درصد آتش سوزی در جنگل ها و مراتع منشا انسانی دارد و بی احتیاطی، سهل انگاری و بی توجهی برخی افراد به حفظ منابع طبیعی و برخی عوامل طبیعی دیگر در بروز آتش سوزی در جنگلها و مراتع موثر هستند.
مدیرکل منابع طبیعی و آبخیزداری همدان اظهارکرد: منابعی طبیعی متعلق به عموم مردم است و در زمان آتش سوزی در جنگلها و مراتع، به استناد ماده ١٤ قانون حفاظت و بهره برداری از جنگلها و مراتع کشور تمامی مأموران دولتی و کشوری، شهرداری ها و بخشداری ها با تمامی وسایل موجود در اختیار باید در خاموش کردن آتش کمک کنند. وی افزود: برای مهار آتش نیز نیاز به داشتن نیروی آموزش دیده ورزیده، تامین امکانات و تجهیزات پیشرفته اطفای آتش از جمله بالگرد، موتور سیکلت های ویژه و خودرو های کمک دار با هدف آبرسانی به مناطق سخت گذر و کوهستانی است.

آغاز احیای جنگل سوخته گیان نهاوند

مدیرکل منابع طبیعی و آبخیزداری همدان یادآوری کرد: جنگل گیان در ساعت ٢٤ چهارم مرداد ماه سالجاری در چند نقطه از محدوده بصورت عمدی دچار آتش سوزی شد. همتی اضافه کرد: مهار دامنه آتش بلافاصله توسط عوامل حاضر در محل از جمله نگهبان و همکاران منابع طبیعی شهرستان، مردم، شهرداری گیان، عوامل فرمانداری، انتظامی، شورای اسلامی آغاز و پس از پنج ساعت تلاش خاموش شد.
وی بیان کرد: طبق بررسی های صورت گرفته نزدیک به ۱۵ هکتار از مراتع اطراف و پنج تا شش هکتار از جنگل گیان طعمه آتش شدند. وی تاکید کرد: با وجود وزش باد و گسترش آتش سوزی در منطقه گیان نهاوند ولی شعله های آتش به پنج تا ۱۰ درصد درختان خسارت وارد می کند.
مدیرکل منابع طبیعی و آبخیزداری همدان گفت: با این وجود عملیات احیای جنگلی گیان توسط منابع طبیعی نهاوند از روز جمعه هشتم مرداد آغاز شده است.
همتی افزود: وسعت جنگل گیان در طول چند سال گذشته با وجود مسائل و مشکلات فراوان و کمبود اعتبار، توسط منابع طبیعی استان از ۲۰۰ هکتار به ۷۰۰هکتار توسعه و افزایش یافته است.
وی تاکید کرد: کارکنان پرتلاش منابع طبیعی استان همدان آتش سوزی در جنگلها و مراتع را آتش در عمق جان خود تلقی می کنند و در فصل تابستان و ایام ماه مبارک رمضان، تعطیلات خود را به مراقبت و محافظت از این سرمایه ملی اختصاص می دهند و برخی مواقع هنگام خاموش کردن آتش صدمه دیده و مجروح می شوند.

جانشین فرماندهی انتظامی استان در ملایر:

دوربین‌های ملایر جوابگوی مأموریت‌های فعلی نیست

▪ پرونده قتل طلافروش ملایری در دست پیگیری است

ملایر- خبرنگار همدان پیام: دوربین‌های پایش تصویری در شهرستان ملایر جوابگوی مأموریت‌های فعلی نیست.
جانشین فرماندهی انتظامی استان همدان در جمع خبرنگاران گفت: مطالباتی داریم که یکی از آنها بحث توسعه فناوری بوده که در نیروی انتظامی ملایر مطرح شده است.
فرامرز به‌گذر افزود: دوربین‌های پایش تصویری در ملایر جوابگوی مأموریت‌های فعلی نیست و باید مسئولان تلاش کنند که حداقل در حوزه دوربین‌های پایش تصویری که جز مطالبات بحق انتظامی است تلاش مضاعفی داشته باشند.
به گفته وی، در موضوع امنیت عینی، آمار و ارقام ارائه شده در شهرستان، حرف را تمام می‌کند و نشان می‌دهد در شهرستان ملایر چه مقدار امنیت وجود دارد، برخلاف موضوعاتی که اخیراً مطرح شده است.
جانشین فرماندهی انتظامی استان همدان ضمن دفاع از عملکرد فرماندهی انتظامی شهرستان ملایر و ارائه آمار و اطلاعات از عملکرد نیروی انتظامی در خصوص اتفاقات اخیر در شهرستان صحبت کرد.
به‌گذر در خصوص قتل صورت گرفته در سوم مردادماه در شهرستان ملایر بیان کرد: در این قتل، فرماندهی انتظامی از نزدیک در شهرستان حضور داشته و پیگیر موضوع است ضمن اینکه از اداره جنایی پلیس آگاهی استان یک تیم در ملایر حضور دارند و مستقیم وارد شده است.
وی با بیان اینکه اطمینان داریم با مشارکت مردم و اخبار و سرنخ‌های پرونده موضوع را کشف می‌کنیم افزود: این قتل در فاصله ۱۲ تا ۱۳ کیلومتری شهرستان اتفاق افتاده و سارق یا سارقان با کلیدی که داشتند اقدام به سرقت مقداری طلا کرده‌اند.
به گذر در ادامه گفت: کار زمان‌بر و نیاز به فرصت است. ضمن اینکه حوزه اداره جنایی و نیروی انتظامی ملایر در عمل اثبات کردند توانایی کشف این موضوعات را دارند، ما واقعیت‌ها را می‌بینیم و با موضوع جناح‌بندی و دیگر موضوعات کاری نداریم.
وی در ادامه با اشاره به اینکه نقش مردم در ایجاد اعتدال مشخص است افزود: از مردم ملایر انتظار داریم نسبت به اجرای قوانین و مقررات و به کارگیری توصیه‌های پلیس ما را کمک کنند.
به گفته به‌گذر، معتقدیم نیروی انتظامی شهرستان ملایر برابر ساختار انتظامی بسیار دقیق، خوب و کیفی عمل کرده است و این موضوع را با توجه به آمار و اقدامات ثبت شده در سیستم بیان می‌کنیم.
وی گفت: جمعیت ملایر حدود ۳٤٠ هزار نفر یعنی یک ششم جمیت استان است، در آخرین آمار گرفته شده سهم وقوع کل جرائم در شهرستان ملایر نسبت به استان که باید یک پنجم یا یک ششم باشد، ٤/٥ درصد جرائم استان همدان است و در مجموع جرائم سرقت ٦/٧ درصد را در استان دارد که اگر نسبت به جمعیت بسنجیم باید آمار ۱۷ درصد باشد؛ بدین ترتیب اگر جمعیت را با تناسب جرم در نظر بگیریم انتظامی ملایر کارنامه خوبی ارائه کرده است.

شرکت ۱۵۰۰ نفرروز اسدآبادی در اردوهای هجرت

هزار و ۵۰۰ نفر روز در اردوهای طرح هجرت دانش‌آموزی اسدآباد شرکت می‌کنند.
فرمانده سپاه ناحیه اسدآباد در گفت‌وگو با فارس، از اجرای اردوهای طرح هجرت دانش‌آموزی در شهرستان خبر داد و گفت: این طرح برای پر کردن اوقات فراغت دانش‌آموزان، آشنایی آنان با کار گروهی و مهارت‌آموزی در زمینه زیباسازی مدارس انجام می‌شود.
حسن مرادی افزود: این دانش‌آموزان در مقطع تحصیلی دوره متوسطه هستند.
وی با بیان اینکه طرح هجرت دانش‌آموزی در قالب مرمت و زیباسازی مدارس شهرستان انجام می‌شود، گفت: این طرح در ۸ مدرسه شهری و روستایی اجرا می‌شود.
مرادی یادآور شد: سال گذشته در اجرای این طرح، هزار و ۳۰۰ نفرروز در مرمت و زیباسازی ۸ مدرسه به کارگیری شدند.

کوتاه از شهرستان

صدور مجوز بیمارستان ۱۵۰ تختخوابی در رزن

وزیر بهداشت، درمان و آموزش پزشکی به منظور صدور مجوز بیمارستان ۱۵۰ تختخوابی رزن برای طرح در کمیسیون ماده ۲۰ دستور داد.
نماینده مردم رزن در مجلس شورای اسلامی در گفت‌وگو با فارس گفت: برخلاف تصور ما که مجوز بیمارستان اخذ شده است اما متأسفانه در سال‌های گذشته هیچ اقدامی در این راستا صورت نگرفته است. حسن لطفی از حل مشکلات آب شرب تعدادی از روستاهای شهرستان خبر داد و افزود: مهمترین معضل کنونی شهرستان بیکاری و کمبود آب است.
وی از پیش‌بینی ۲/۵ میلیارد تومان اعتبار برای احداث مجتمع آبرسانی اورته قمیش و چهاربلاغ خبر داد و گفت: با راه‌اندازی این مجتمع مشکل کم‌آبی تعدادی از روستاهای بخش سردرود حل می‌شود.
نماینده مردم رزن در مجلس بیان کرد: کریدور شمال استان با تخصیص ۲/۵ میلیارد تومان اعتبار در دست ساخت بوده که تا امروز ۲۲ کیلومتر از آن زیر بار ترافیک رفته است.
وی گفت: کنارگذر شهر رزن پس از چندین سال تعطیلی با اعتبار ۱۱ میلیارد تومان به طول ۳ کیلومتر عملیات اجرایی آن آغاز شده است.
لطفی از بهره‌برداری درمانگاه شهرهای دمق و قروه درجزین در سالجاری خبر داد و افزود: برای تکمیل و تجهیز هر یک از این درمانگاه‌ها ۷۰۰ میلیون تومان اعتبار تخصیص یافته است. وی یکی از مهمترین مشکلات روستاییان شهرستان رزن را معوقات بانکی تسهیلات زلزله و مقاوم‌سازی دانست و گفت: تلاش می‌کنیم تا بانک‌ها را متقاعد کنیم تا با بخشودگی جرایم دیرکرد بازپرداخت این تسهیلات، هم مشکل مردم حل شود و هم بانک‌ها به مطالباتشان برسند.

اصلاح نقاط پرحادثه در گردنه خیرآباد تویسرکان

نقاط پرحادثه در گردنه خیرآباد شهرستان تویسرکان اصلاح می‌شود.
رئیس راه‌وشهرسازی شهرستان تویسرکان در گفت‌وگو با فارس گفت: به منظور افزایش عرض شانه و شعاع دید رانندگان و با توجه به برفگیر بودن گردنه خیرآباد در زمستان، عملیات تراشه‌برداری برای رفع نقاط حادثه‌خیز در این مسیر آغاز شده است.
ابراهیم نانکلی افزود: در تیرماه امسال ۲ هزار و ۱۵۰ متر آسفالت رکلاژی و ۲۱۰ متر مربع لکه‌گیری در راه‌های آسفالته انجام شده است.
به گفته وی، هزار مترمکعب حمل مصالح نیز برای شانه‌سازی به طول یک کیلومتر صورت گرفته است.
نانکلی بیان کرد: به منظور افزایش ایمنی راه‌های حوزه استحفاظی ۱۲ شاخه گاردریل در محور تویسرکان- کنگاور نصب و ۳۵ مورد ایمن‌سازی سرحفاظ‌های پل، گاردریل و نیوجرسی انجام شده است.
وی افزود: ۱٤٠ عدد تابلوی اخطاری و انتظامی در محورهای حوزه استحفاظی و ۱۳/۵ متر مربع تابلوی اطلاعاتی در محور باباپیر- شهرستانه نصب شده است. نانکلی گفت: در یک ماه گذشته ۱۵ مورد رسیدگی به مسائل حریم در محورهای حوزه استحفاظی شهرستان برای مقابله با تخریب و تهدید راه‌ها انجام شده است.

برداشت ۱۵ تن کنجد سیاه از اراضی دیم اسدآباد

۱۵ تن کنجد سیاه در اراضی دیم شهرستان اسدآباد برداشت می‌شود.
مدیر جهاد کشاورزی شهرستان اسدآباد درگفت‌وگو با ایسنا گفت: امسال برای نخستین‌بار ٤٥ هکتار از اراضی دیم شهرستان به صورت رسمی و ترویجی با توزیع ۱۰۰ کیلو بذر بین کشاورزان به کشت کنجد سیاه اختصاص یافت.
ناصر فتاحی با بیان اینکه از این میزان سطح زیرکشت کنجد سیاه ۲۵ هکتار مخلوط با نخود و ۲۰ هکتار به صورت خالص بوده است، افزود: به صورت میانگین عملکرد هر هکتار از کنجد سیاه ۵۰۰ کیلوگرم در هکتار است. وی با اشاره به اینکه زمان کاشت تا برداشت محصول کنجد بین ۹۰ تا ۱۰۰ روز است، گفت: درآمد ناخالص در هر هکتار از کنجد سیاه ٤ میلیون تومان است که این میزان درآمد ناخالص تقریباً ۲ برابر درآمد ناخالص کشت گندم خواهد بود.
مدیر جهاد کشاورزی شهرستان با بیان اینکه از محصول کنجد برای صنایع غذایی، حلواسازی و روغن‌گیری استفاده می‌شود، بیان کرد: فعلاً کشت کنجد سیاه دارای خرید تضمینی نیست.
فتاحی گفت: صنایع‌تبدیلی روغن‌گیری از خریداران مهم این محصول هستند و فروش این محصول با هیچگونه مشکلی برای کشاورزان مواجه نخواهد بود.

تحویل ۲۷ هزار تن غلات به مراکز خرید تضمینی تویسرکان

تویسرکان- خبرنگار همدان‌پیام: حدود ۲۷ هزار تن گندم و جو تحویل مراکز خرید تضمینی در شهرستان تویسرکان شد.
مدیر جهاد کشاورزی شهرستان تویسرکان در این‌باره گفت: در حال حاضر ۹۰ درصد گندم و جو مزارع تویسرکان برداشت شده است.
مسعود اکبری افزود: تاکنون کشاورزان ۱۵ هزار تن جو و ۱۲ هزار تن گندم به ۸ مرکز تحویل خرید در شهرستان تحویل داده‌اند.
به گفته وی، خوشبختانه با توجه به بارش‌های خوب در سال زراعی جاری، میزان محصولات زراعی تویسرکان افزایش یافته است و پیش‌بینی می‌شود ۵۵ تا ٦٠ هزار تن غلات از مزارع برداشت شود.
اکبری ابراز امیدواری کرد: شرایط آب‌وهوایی طوری باشد تا ۸ هزار تن از مقدار غلات تحویل گرفته شده و خسارتی نبینند.

الووو پیام

ایمیل ——— mardomi@hamedanpayam.com
پیامک ——— ۱۰۰۰۶۰۶۶
تلفن و پیام‌گیر ——— ۳۸۲۷۹۰۴۰ - ۰۸۱

لطفاً لالجین را فراموش نکنید و ممنون از اینکه پیگیر این موضوع بودید اما منتظر نهایی و اجرایی شدن این موضوع هستیم تا استان‌مان را جهانی‌تر ببینند... امیدوارم بیش از پیش به زیرساخت‌های این استان تاریخی توجه شود تا با ورود گردشگر و توریست ایرانی و خارجی جان تازه‌ای بگیرد.

رفیعی

خدا را سپاسگزارم که بدحجابی در این شهر به قدری نیست که به عنوان یک معضل شناخته شود. افرادی هستند اما نه به وضعیت استان‌های بزرگ و پایتخت‌نشین ما... . از مسئولان محترم خواهش می‌کنم مشکل بیکاری جوانان را در اولویت قرار دهند تا قوت سفره خانواده و آینده خود را تأمین کنند.
در ضمن برخورد قهری هم هیچگاه جواب نمی‌دهد. چند روز پیش دیدم که عده‌ای مغازه‌دار واقع در خیابان بوعلی برای رفتار دو دختر و پسر واکنش نامناسبی را نشان دادند و همگی برای کتک زدن پسر و داد زدن بر سر دختر، هجوم آوردند.
این موضوعات نیاز به فرهنگ‌سازی بیشتری می‌خواهد تا خود جوانان به این موضوع برسند که برای حفظ ارزش‌های‌شان، خود را کمی محدودتر کنند.

تماس تلفنی

این روزها گردشگران با توجه به شرایط آب‌وهوایی استان همدان، به این استان سوق پیدا می‌کنند حداقل خواهشمندیم زیرساخت‌ها را فراهم کنیم که تبلیغات منفی به دنبال نداشته باشد...
چه بگویم که مرا دردیست اندر دل که گر گویم زبان سوزد. وگر پنهان کنم ترسم که مغز استخوان سوزد.
مسئولان محترم کمی فقط کمی استان را دریابید.

رسولی

روز خبرنگار را پیشاپیش تبریک می‌گویم. امیدواریم قلم‌تان نویسا بماند و درد و رنج جامعه را با گوش شنواتر و دیده‌ای بیناتر انتقال دهید.

مسعودی

خبر

دوربین‌های مکانیزه در نهاوند نصب می‌شود

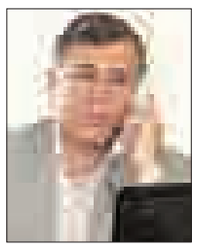

عملیات نصب دوربین‌های مداربسته به منظور مکانیزه کردن پایش تصویری شهر نهاوند آغاز شد.
شهردار نهاوند در این‌باره گفت: بر اساس تصویب شورای‌عالی امنیت ملی کشور، اجرای این طرح به شهرداری واگذار شده که این امر اقدام مناسبی در خصوص هوشمندسازی شهر است.
به گزارش روابط‌عمومی شهرداری، امیررضا یوسفیان با بیان اینکه نصب دوربین توسط شهرداری در معابر شهر اقدامی مؤثر برای ارتقای امنیت است، افزود: اقدام امروز شهرداری در راستای ارتقای فرهنگی مادی و به دنبال آن فرهنگ معنوی ترافیک جالب، هوشمندانه و خداپسندانه است.
وی با برشمردن مزیت‌های نصب دوربین‌های مداربسته در معابر بیان کرد: کنترل ترافیک و افزایش امنیت، گستردگی پهنه نظارت، کاهش مراجعات عمومی، اطلاع‌رسانی لحظه‌ای و مستند و ایجاد بانک اطلاعاتی متمرکز از فواید این دوربین‌هاست که کمک می‌کند تا شرایط ایمن‌تری در شهر ایجاد شود.
یوسفیان با اشاره به اینکه تاکنون دوربین‌های لازم برای نصب در شهر در قالب طرح پایش تصویری خریداری شده است، گفت: اجرای کامل این طرح نیازمند صرف اعتبارات بیشتر و همکاری بیش از پیش مسئولان امر است.
وی با بیان اینکه باید به سمت ابزارهای نوین ترافیکی و حمل‌ونقل پیش برویم، افزود: نصب دوربین‌های ترافیکی در معابر شهر تنها یکی از ارکان حمل‌ونقل هوشمند به حساب می‌آید.
شهردار نهاوند با اشاره به ضبط تصاویر از دوربین‌های نصب شده در سطح خیابان‌ها توسط اپراتورها، گفت: نیروهای امنیتی و انتظامی، پلیس راهور و شهرداری می‌توانند از تصاویر ضبط شده به منظور حل مسائل مربوط به حوزه خود استفاده کنند.
یوسفیان با اشاره به نصب ۸ دوربین در ۸ نقطه از شهر در مرحله نخست اجرای این طرح، افزود: در مرحله نصب این دوربین‌ها، ورودی‌های و هسته مرکزی شهر در اولویت کاری قرار دارد.
وی با اشاره به ضرورت به کارگیری شیوه‌های نوین ترافیکی در کنترل، مدیریت و روان‌سازی ترافیک شهری، گفت: اجرای طرح پایش تصویری یکی از شیوه‌های یاد شده است که نقش بسیار مؤثری در جلوگیری از بروز تخلفات ترافیکی توسط رانندگان و به دنبال آن روان‌سازی ترافیک دارد.

پیام تاریخ، تمدن و فرهنگ مادستان
The Message Of Madestan's History & Civilization & Culture
روزنامه همدان پیام
۴
سه شنبه ● ۱۲ مردادماه ۱۳۹۵ ● شماره ۲۶۹۶
ایران و جهان
siasat@hamedanpayam.com

خبر

عذرخواهی حسن عباسی از ارتش

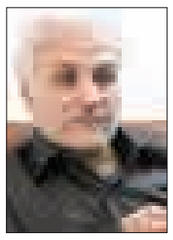

حسن عباسی در نامه‌ای به فرمانده کل ارتش جمهوری اسلامی ایران، نسبت به اظهارات اخیر خود در مورد ارتش عذرخواهی کرد.به گزارش ایسنا، در بخشی از این نامه عذرخواهی خطاب به صالحی آمده است: مایل بودم در روزهای قبل مصدع اوقات شوم و مراتب عذرخواهی قلبی خود را به جای آورم تا جناب‌عالی به جامعه ارتش انقلابی اسلام تقدیم بفرمایید، اما در تماسی که با استاد ارجمندم امیر دریادار کوچکی داشتم، ترجیح بر این شد تا پس از رفتن من به دادسرای نظامی باشد که شائبه تأثیر بر دادگاه پیش نیاید؛ از این‌رو پس از حضور در دادسرای نظامی، امروز فرصتی حاصل شد که با تأخیر چند روزه، مراتب عذرخواهی خود را به جناب‌عالی تقدیم نمایم.

دولت

تمامی سلایق مجوز فعالیت گرفتند

دبیر کمیسیون ماده ۱۰ احزاب از صدور ۱۶۸ پروانه فعالیت و تأسیس برای تشکل‌های سیاسی و صنفی در دولت تدبیروامید خبر داد و گفت: در دولت یازدهم تمامی سلایق توانستند از این کمیسیون مجوز فعالیت بگیرند.محمدامین رضازاده در گفت‌وگو با ایرنا افزود: ۲۴۲ حزب، ۶۰ تشکل اقلیت‌های دینی و ۵۲۸ تشکل صنفی و انجمن‌های تخصصی و کانون‌های بازنشستگی دارای پروانه در کشور فعالیت می‌کنند.مدیرکل سیاسی وزارت کشور همچنین گفت: ادعا می‌کنیم هیچ گروه و جریان سیاسی مطابق مقررات در دولت تدبیروامید مانعی برای فعالیت سیاسی ندارد.

خبر

تبادل نظر شورای نگهبان با دولت و مجلس

سخنگوی شورای نگهبان ضمن ارائه گزارشی از جلسات گذشته این شورا اعلام کرد: قرار است تبادل نظر بیشتری با دولت و مجلس شورای اسلامی در خصوص لایحه احکام دائمی برنامه‌های توسعه انجام و سپس اتخاذ تصمیم شود.
به گزارش ایرنا، عباسعلی کدخدایی ضمن ارائه گزارشی از دستور کار جلسات گذشته شورا، افزود: لایحه کاهش ساعات کار بانوان شاغل دارای شرایط خاص با عنایت به اشکال بار مالی مذکور ایراد شرعی این شورا نیز کماکان به قوت خود باقی است. وی همچنین در ارتباط با لایحه احکام دائمی برنامه‌های توسعه گفت: مقرر شد تبادل نظر بیشتری با دولت و مجلس محترم انجام و سپس اتخاذ تصمیم شود.

خبر

برگزاری انتخابات شوراها زیر نظر شورای نگهبان درست نیست

عضو کمیسیون شوراها و امور داخلی کشور گفت: با توجه به اینکه برگزاری انتخابات شوراهای شهر و روستا و نظارت بر نحوه برگزاری آن در قانون برعهده مجلس و کمیسیون شوراها و امور داخلی کشور گذاشته شده، بهتر است که نظارت بر برگزاری این انتخابات برعهده مردم و نمایندگان مردم در مجلس باشد.
قاسم میرزایی‌نیکو در گفت‌وگو با ایلنا، در واکنش به اظهارنظر یکی از اعضای هیأت‌رئیسه کمیسیون شوراها و امور داخلی کشور در خصوص واگذاری برگزاری انتخابات شوراهای شهر و روستا به شورای نگهبان، افزود: در جلسه اخیر کمیسیون مسائلی درباره بحث بودجه، مشکلات و نیازمندی‌های برگزاری انتخابات شوراهای شهر و روستا که بنابر قانون باید توسط کمیسیون شوراها و امور داخلی کشور برگزار شود، مطرح شد، ولی صحبتی در خصوص واگذاری برگزاری این انتخابات به شورای نگهبان مطرح نشد.
وی با بیان این‌که احتمال دارد این مسأله در جلسه هیأت‌رئیسه مطرح شده باشد، با اشاره به دستور جلسه اخیر کمیسیون شوراها و امور داخلی، گفت: در آخرین نشست کمیسیون که در تاریخ ۲۹ تیرماه و با حضور مظفر به عنوان معاون نظارت مجلس برگزار شد، گزارش عملکرد نظارتی مجلس و کمیسیون شوراها و امور داخلی کشور در دوره نهم قرائت شد.
نماینده اصلاح‌طلب مردم دماوند در مجلس بیان کرد: نحوه برگزاری و برگزارکنندگان انتخابات در قانون اساسی مشخص شده است و بر این اساس در خصوص نحوه و چگونگی برگزاری انتخابات شوراهای شهر و روستا و همچنین برگزارکنندگان این انتخابات به روشنی صحبت شده و تعیین شده که وظیفه شوراهای شهر و روستا چیست، چه کسانی این انتخابات را برگزار می‌کنند و ناظران برگزاری این انتخابات کدام نهادها و دستگاه‌ها هستند و اعمال تغییر در جزییات مختلف برگزاری این انتخابات باید در قالب مصوبه‌های جدید به تصویب برسد و در شرایط فعلی، اعمال تغییر در قانون برگزاری انتخابات شوراهای شهر و روستا بعید به نظر می‌رسد.

رئیس کمیسیون شوراها:

حتی با اصلاح قانون انتخابات "مینو خالقی" به مجلس دهم نمی‌رسد

رئیس کمیسیون شوراها و امور داخلی مجلس گفت: با توجه به اینکه قانون عطف به ما سبق نمی‌شود و تنها قیدی که می‌توان در آن مطرح کرد، اجرای قانون از زمان تصویب است، حتی با اصلاح قانون انتخابات موجود و بنا به پیشنهادات ارائه شده هم "مینو خالقی" نمی‌تواند در مجلس دهم حضور یابد.
محمدجواد کولیوند در گفت‌وگو با ایسنا با اشاره به طرح پیشنهاد اصلاحی در قانون انتخابات از سوی نایب‌رئیس مجلس که بر اساس آن "اگر نامزدی رأی بیاورد ادامه بررسی صلاحیت و یا سلب صلاحیت او تنها در قالب بررسی اعتبارنامه‌اش در مجلس امکان‌پذیر خواهد شد"، گفت: پیشنهاد مطهری که در ابتدا به شکل استفساریه از قانون موجود مطرح شده بود، اصلاح دو بند از قانون انتخابات مجلس در دستور کار کمیسیون شوراها قرار گرفت.
وی افزود: یکشنبه آینده این پیشنهاد در کمیسیون بررسی می‌شود و به احتمال فراوان با تغییراتی جزیی مورد تأیید کمیسیون قرار می‌گیرد و به قانون انتخابات فعلی اضافه می‌شود.
نماینده کرج در پایان گفت: طرحی با عنوان اصلاح قانون انتخابات شوراها در مجلس قبل مورد بررسی قرار گرفت که این طرح در این دوره در دستور کار کمیسیون شوراها قرار گرفت اما در مورد اصلاح قانون انتخابات مجلس و ریاست‌جمهوری ما منتظر ارائه لایحه توسط دولت هستیم و اصلاح ذکر شده بر این قانون انتخابات مجلس نیز در صورت ارائه لایحه از سوی دولت در زمان بررسی لایحه دولت در چارچوب قانون جدید مورد بررسی قرار می‌گیرد.

روحانی:

انقلابی بودن یعنی داشتن ملتی آزاد با آزادی اندیشه

رئیس‌جمهوری برجام را به معنای برداشتن زور، تحمیل و آزاد کردن اراده یک ملت دانست و گفت: تحریم برای ما عزت نداشت، عزت ما در سایه سیاست درست است و سیاست درست در سایه خردورزی است نه شعاردهی.
به گزارش ایرنا، حجت‌الاسلام والمسلمین حسن روحانی در مراسم همایش پنجاهمین سالگرد تأسیس شرکت ملی گاز ایران افزود: برجام به معنای برداشتن زور و تحمیل و آزادکردن اراده یک ملت است، امروز ۲/۵ میلیون نفت خام و میعانات صادر می‌کنیم و آزادیم هر چه قدر می‌خواهیم صادرات داشته باشیم. عزت ما در سایه اراده ما و اراده ما در سایه سیاست درست است و سیاست درست در سایه خردورزی است نه شعاردهی .
رئیس دولت تدبیروامید با بیان این که نمی‌توانیم در برابر قدرت‌های بزرگ با شعارهایی که گاهی توخالی است، بایستیم، ادامه داد: اگر ملتی به شعاردهی افتاد، نمی‌تواند عزت داشته باشد و اگر ملتی در مسیر خردورزی افتاد و به اراده، تصمیم و خواست مردم عمل شد، آن خردورزی می‌تواند ما را در مسیر اعتلای عزت و سربلندی قرار دهد.
روحانی بیان کرد: تشکر ما از دست‌اندرکاران نفت و گاز فقط مربوط به امروز نیست بلکه به آغاز انقلاب اسلامی و نقش آنها در جنگ تحمیلی بازمی‌گردد، هنگامی که نیروگاه‌های نفت و گاز ما در جنگ بمباران می‌شد، آنها کار بزرگی برای مهار آتش، تعمیرات و راه‌اندازی مجدد انجام می‌دادند.
وی در ادامه سخنانش گفت: امروز روزی است که در شرایط پسابرجام از فناوری‌های جدید دنیا بیشتر استفاده کنیم، خوشبختانه در صنعت نفت و گاز پیشرفت‌ها و توانمندی‌های خوبی داشتیم به همین دلیل جذب فناوری نو برای محققان، مهندسان و افراد توانمند و باتجربه بسیار آسان است.
روحانی همچنین بر استفاده از تکنولوژی‌های جدید در استخراج نفت و گاز و رعایت ضریب بازیافت تأکید کرد.

برجام برای ما عزت آورد

رئیس‌جمهوری گفت: هنگام خرید گاز از کشوری وقتی احساس کند شما نیازمند و در فشار هستید به گونه‌ای دیگر با شما سخن می‌گوید اما هنگامی که ببیند نیازمند و در فشار نیستید شرایط متفاوت است. این همان فضاست که می‌گوییم برجام ایجاد کرده است، هنگامی که تحریم بود عزت نبود، برجام برای ما عزت آورده است.
روحانی افزود: در فضای تحریم هنگامی که می‌خواستیم کالایی خریداری کنیم ناچار به خرید یک یا دو کشور به هر قیمت، شرایط و کیفیتی بودیم اما پس از برجام به جای دو کشور در برابر ده‌ها کشور دارای حق انتخاب هستیم و می‌توانیم بهترین و ارزان‌ترین و دارای ساده‌ترین شرایط را خریداری کنیم.
وی افزود: برخی می‌گویند تفاوتی نمی‌کند عزت باشد یا نباشد اما ملت ما از روز نخست در انقلاب اسلامی به دنبال عزت و سربلندی بودند این آثار برجام است که نمی‌دانم برخی به آن چه می‌گویند.
رئیس‌جمهوری ادامه داد: این که در فضای گذشته می‌گفتند بیش از یک میلیون بشکه نفت نفروشید؛ درآمد، تولید و نقش ما در بازار صادرات نفت محدود می‌شد، یک مقوله است اما مقوله دیگر این است که یک قدرت بایستد و بگوید اجازه نمی‌دهم بیش از یک میلیون بشکه نفت بفروشید که این برخلاف عزت و زورگویی علیه ملت ایران است.وی با بیان اینکه موضوع نفت و گاز همواره برای مردم جایگاه ویژه‌ای داشته است، گفت: مسأله نفت و گاز صرفاً اقتصادی نیست و سرآغاز تولید آن در ایران کمی پس از پیروزی در انقلاب مشروطه همواره توأم با سیاست بوده است.
روحانی با بیان اینکه نفت همواره در سیاست خارجی تأثیرگذار است، افزود: گاز هم در مرحله بعد وارد عمل شد و تأثیرات آن امروز از لحاظ انرژی پاک، حایز اهمیت بیشتری است.
وی مسأله گاز را عاملی برای ارتباطات با کشورهای مختلف بویژه همسایگان عنوان کرد و گفت: در دنیای امروز موضوع توسعه به انرژی اتصال دارد و در بخش انرژی از نفت و گاز دارای نقش اساسی است.
رئیس دولت تدبیروامید با تأکید بر اینکه قدرت هر کشور وابسته به خوداتکایی و خودکفایی در زمینه انرژی است بویژه کشوری که بتواند به عنوان صادرکننده بزرگ نفت و گاز باشد، بیان کرد: همواره چنین بوده که موضوع انرژی و نفت و گاز هم با قدرت، هم با توسعه و هم با سیاست سروکار نزدیک داشته است.
روحانی افزود: در ماجرای هسته‌ای دیدید هنگامی که می‌خواست تحریم‌ها آغاز شود و از دید آنها تأثیرگذار باشد بر صنعت نفت پا گذاشتند و آغاز به محدود کردن صادرات نفت کردند؛ این به معنای آن است که صادرات نفت در قدرت اقتصاد کشور و زندگی مردم تأثیرگذار است.
وی ادامه داد: آنها تحریم‌هایی را دنبال می‌کردند که به شدت در زندگی و رفاه مردم تأثیرگذار باشد و از سوی دیگر آغاز به جلوگیری واردات بنزین کردند.
رئیس‌جمهوری با تأکید بر اینکه خوداتکایی کشور در زمینه نفت، فرآورده‌های نفتی بویژه بنزین و گازوئیل بسیار مهم است بیان کرد: چند سال قبل هنگام زمستان وقتی به واردات گاز نیاز پیدا می‌کردیم از یک ماه مانده به زمستان اداهای خاص، برای قیمت تحویل و زمان از طرف کشور مقابل آغاز می‌شد. از همین‌رو استقلال یک کشور در ابعاد مختلف و خودکفایی در زمینه نیازمندی‌های اساسی مردم بویژه نفت و گاز بسیار اهمیت دارد.
روحانی گفت: اگر می‌گوییم انقلاب اسلامی و باید انقلابی باشیم، استقلال در رأس انقلاب است. انقلاب به معنای مستقل بودن، دست نیاز ما به سوی کسی دراز نبودن، با اراده خود تصمیم گرفتن؛ به رأی مردم خود متکی بودن و فقط سر در برابر مردم خود فرود آوردن است.
رئیس‌جمهوری افزود: معنای انقلابی بودن این است؛ یعنی ملت آزاد دارای آزادی اندیشه و بیان و نقد و انتقاد.
روحانی گفت: امروز می‌بینیم مردم در فضای مجازی، سلیقه، اراده، نظر، نقد و انتقاد خود را نسبت به دولت و برنامه‌هایش ابراز می‌کنند. زیبایی انقلاب و آزادی را امروز نه‌تنها در فضای حقیقی که در فضای مجازی هم به خوبی مشاهده می‌کنیم.

اصرار دولت بر فیلتر نشدن شبکه‌های اجتماعی

روحانی بیان کرد: به همین دلیل این دولت اصرار داشت شبکه‌های اجتماعی باز بماند و فشارهای بسیاری را تحمل کرد تا شبکه‌های باز آزاد با پهنای باند مناسب در اختیار ملت ایران باشد. این یکی از اقدامات بسیار مهم دولت یازدهم بود تا مردم بتوانند مطلع و نظاره‌گر باشند، نظر دهند، نقد کنند و نظرات خود را در کشور حاکم کنند.
وی گفت: یکی از مباحث قابل ملاحظه برای انقلابی و مستقل ماندن و خود اتکا بودن مسأله انرژی و نفت و گاز است که وزارت نفت بار سنگینی را بر دوش دارد و آمار و ارقامی که امروز اعلام شد، نشان می‌دهد مسیر تحول چگونه بوده است.

خبر

آمادگی اصلاح‌طلبان برای راه‌اندازی تشکیلات انتخابات ۹۶

یک فعال سیاسی اصلاح‌طلب گفت: به نظر من انتخابات ۹۶ همچون انتخابات ۹۴ عرصه رقابت اصلاح‌طلب- اصولگرا نخواهد بود بلکه رقابت میان معتدلان و افراطیون خواهد بود که فاصله رأی به نفع معتدلان بسیار گسترده خواهد بود.
فیض‌ا... عرب‌سرخی در گفت‌وگو با ایلنا، در پاسخ به این سؤال که آیا فعالیت اتاق‌های فکر اصلاح‌طلبان برای انتخابات سال ۹۶ آغاز شده است، بیان کرد: تا آنجا که خبر دارم هنوز ستادهای انتخاباتی شکل نگرفته است اما در جلسات مختلف اصلاح‌طلبان، موضوع انتخابات ریاست جمهوری مورد بحث قرار می‌گیرد و فکر می‌کنم کم کم باید آماده راه‌اندازی تشکیلات انتخاباتی ریاست‌جمهوری و شوراهای شهر و روستا شد.
عضو سازمان مجاهدین انقلاب اسلامی در پاسخ به این سؤال که ممنوعیت‌ها و برخی محدودیت‌های اصلاح‌طلبان چه میزان در این انتخابات تأثیرگذار خواهند بود، بیان کرد: به نظر گروهی از فعالان اقتدارگرا، اصلاحات مرده است ولی انتخابات ۹۴ نشان داد که به‌رغم رد صلاحیت اکثریت قریب به اتفاق نامزدهای شناخته شده و باتجربه اصلاح‌طلبان، همچنان اکثریت جامعه رأی‌دهندگان موافق اصلاح‌طلبان هستند، بنابراین افراطیون همه محدودیت‌های ممکن را ایجاد کرده و می‌کنند، اما هرچه بیشتر اعمال فشار می‌کنند اقبال مردم به اصلاحات بیشتر می‌شود.
این فعال سیاسی اصلاح‌طلب در مورد تأثیر موضوع فیش‌های حقوقی در سبد رأی روحانی یادآور شد: مسأله فیش‌های حقوقی یک جنگ روانی است که دو هدف عمده را تعقیب می‌کند نخست به حاشیه بردن پرونده‌های اختلاس و از زیر ضربه خارج کردن اختلاس‌کنندگان و دوم تخریب دولت تدبیروامید در اذهان جامعه و سعی در القای این نکته که این دولت نیز فاسد است. اما باید ضمن اصلاح مقررات مربوط به پرداخت‌ها از افتادن در دام طراحان آن اجتناب کرد.
عرب‌سرخی در مورد اتاق‌های فکر علیه دولت و پایگاه‌های هدایت‌کننده آنها گفت: به هر حال نمی‌توان از نقش مخرب اتاق‌های فکر بدون داشتن یک برنامه اجرایی و رسانه‌ای مناسب مصون بود. اما بیش از آنکه مهم باشد پشت‌پرده‌ها و وابستگی‌های این اتاق‌ها چه کسانی هستند که علی‌القاعده باید نیروهای متولی امنیت پاسخگو باشند، برخورد هوشیارانه با عملکرد آنان اهمیت دارد. وقتی صبح از خواب برمی‌خیزید و تمام فضای مجازی را در تسخیر یک خبر می‌بینید، عقل سیاسی حکم می‌کند که قبل از نشر آن به چند و چون و چرایی آن بپردازید، بنابراین در نخستین نگاه پشت پرده برنامه‌های تخریبی دولت همان‌ها هستند که با روی کار آمدن این دولت مخالف بودند و به رغم منع قانونی از سایر نامزدها حمایت می‌کردند.

آگهی مناقصه عمومی

شماره مناقصه: ۹۵۳۰۱۶
روز سه‌شنبه مورخ ۱۳۹۵/۵/۱۲
نوبت اول
مرحله اول

شرکت آب و فاضلاب روستایی استان همدان در نظر دارد از محل اعتبارات عمرانی خود پروژه ذیل را طبق نقشه و مشخصات مربوطه بر اساس فهرست بهای سال ۹۵ از طریق برگزاری مناقصه عمومی به صورت یک مرحله‌ای به پیمانکاران واجد شرایط و دارای تجربه و سوابق کافی و مفید در امور مربوطه که تمایل به همکاری دارند واگذار نماید.

- **سایر اطلاعات و جزئیات مربوطه در اسناد مناقصه عمومی درج گردیده است.**
- **انجام پروژه همسان اجرایی به مبلغ ۳۰ درصد مبلغ برآورد هر مناقصه و ارائه اسناد آن به همراه رضایت‌نامه از بالاترین مقام دستگاه ضروریست.**
- **پیشنهاد دهنده مکلف است معادل مبلغ سپرده را فیش واریزی، اوراق مشارکت و یا ضمانت نامه بانکی معتبر در وجه شرکت آبفار ضمیمه اسناد مناقصه به شرکت تسلیم نماید.**
- **ضمانت‌نامه بانکی شرکت در مناقصه حداقل باید به مدت دو ماه از تاریخ بازگشایی اسناد مناقصه معتبر بوده و برای دو ماه دیگر قابل تمدید باشد.**
- **کلیه واجدین شرایط می‌توانند از مورخ ۱۳۹۵/۵/۱۲ لغایت پایان وقت اداری مورخ ۱۳۹۵/۵/۱۷ جهت دریافت اسناد مناقصه به امور قراردادهای شرکت واقع در همدان، بلوار آیت‌ا... کاشانی، بلوار یک و همچنین جهت کسب اطلاعات بیشتر به سایت‌های ذیل مراجعه نمایند.**

۱- پایگاه اطلاع‌رسانی مناقصات کشور: www.iets.mporg.ir
۲- شرکت آب و فاضلاب روستایی استان همدان: www.Abfarhamedan.ir

- **شایان ذکر است تهیه اسناد جز از محل فوق‌الذکر مورد تأیید کمیسیون معاملات نمی‌باشد.**
- **مهلت تحویل پاکات پیشنهاد و مدارک به دبیرخانه شرکت به آدرس فوق از مورخ ۱۳۹۵/۰۵/۱۸ لغایت پایان وقت اداری مورخ ۱۳۹۵/۰۵/۲۸ بوده و به پیشنهادات واصله پس از ساعت و تاریخ فوق ترتیب اثر داده نخواهد شد. ضمناً بازگشایی پاکات پیشنهادی در روز شنبه مورخ ۱۳۹۵/۰۵/۳۰ رأس ساعت ۸:۳۰ صبح در اتاق کمیسیون معاملات این شرکت طبق آدرس مزبور انجام می‌شود.**

- الزامیست پیمانکار بر اساس صلاحیت و ظرفیت کاری مورد تأیید از مراجع ذیصلاح قیمت پیشنهادی خود را تسلیم که در صورت تخلف، ضمانت نامه شرکت در مناقصه وی ضبط می‌گردد.
- به پیشنهادات فاقد امضا و مهر، سپرده، سپرده‌های کمتر از میزان مقرر، چک و نظایر آن و همچنین - پیشنهادات مشروط، مخدوش و پیشنهاداتی که خارج از موعد مقرر واصل شود مطلقاً ترتیب اثر داده نخواهد شد.

پروژه	روستا/ مجتمع	شهرستان	مدت اجرا (ماه)	مبلغ اولیه (ریال)	شاخص تعدیل	مبلغ ضمانتنامه (ریال)	حداقل رتبه	تهیه مصالح
حفر دو حلقه چاه مکانیکی، ضربه‌ای	خورونده	رزن	۴	۳,۱۷۶,۳۶۱,۶۵۶	ندارد	۱۵۸,۸۵۰,۰۰۰	۵ کاوش‌های زمینی	پیمانکار

روابط عمومی شرکت آب و فاضلاب روستایی استان همدان

آگهی موضوع ماده ۳ قانون و ماده ۱۳ آیین‌نامه قانون تعیین تکلیف وضعیت ثبتی اراضی و ساختمان‌های فاقد سند رسمی

برابر رأی شماره ۱۳۹۵۶۰۳۲۶۰۰۶۰۰۰۴۵۵ مورخه ۱۳۹۵/۴/۱ هیأت اول موضوع قانون تعیین تکلیف وضعیت ثبتی اراضی و ساختمان‌های فاقد سند رسمی مستقر در واحد ثبتی حوزه ثبت ملک ملایر تصرفات مالکانه و بلامعارض متقاضی خانم طاهره لطیفی ازندریانی به شماره شناسنامه ۲۷۹۷ صادره از همدان در شش دانگ یک باب خانه به مساحت ۸۷ مترمربع قسمتی از پلاک ۱ اصلی اراضی دولت‌آباد واقع در بخش چهار ملایر خریداری از مالک رسمی آقای ابوالحسن غیاثوند محرز گردیده است. لذا به منظور اطلاع عموم مراتب در دو نوبت به فاصله ۱۵ روز آگهی می‌شود، در صورتی که اشخاص نسبت به صدور سند مالکیت متقاضی اعتراضی داشته باشند می‌توانند از تاریخ انتشار اولین آگهی به مدت دو ماه اعتراض خود را به این اداره تسلیم و پس از اخذ رسید، ظرف مدت یک ماه از تاریخ تسلیم اعتراض، دادخواست خود را به مرجع قضایی تقدیم نمایند. بدیهی است در صورت انقضای مدت مذکور و عدم وصول اعتراض طبق مقررات سند مالکیت صادر خواهد شد.(م‌الف ۱۴۸)
تاریخ انتشار نوبت اول: ۱۳۹۵/۴/۲۸
تاریخ انتشار نوبت دوم: ۱۳۹۵/۵/۱۲
حسن قاجاریان، رئیس ثبت اسناد و املاک ملایر

هیأت موضوع قانون تعیین تکلیف وضعیت ثبتی اراضی و ساختمان‌های فاقد سند رسمی

آگهی موضوع ماده ۳ قانون و ماده ۱۳ آیین‌نامه قانون تعیین تکلیف وضعیت ثبتی اراضی و ساختمان‌های فاقد سند رسمی
برابر رأی شماره ۹۵/۷۰۲ مورخ ۹۵/۰۴/۰۹هیأت اول موضوع قانون تعیین تکلیف وضعیت ثبتی اراضی و ساختمان‌های فاقد سند رسمی مستقر در واحد ثبتی حوزه ثبت ملک اسدآباد تصرفات مالکانه و بلامعارض متقاضی خانم صغرا لطفی فرزند حسن‌خان به شماره شناسنامه ۱۴۲۷ صادره از اسدآباد در ششدانگ یک باب ساختمان به مساحت ۷۸/۰۳ مترمربع در قسمتی از پلاک ۲۶ فرعی از ۱۵۸۶ اصلی که در استانداردسازی به پلاک ۹۰ فرعی از ۱۵۸۶ اصلی تبدیل شده است واقع در اسدآباد کوی اسلام‌آباد کوچه کوثر یک خریداری باواسطه از مالک رسمی آقای رضا ساداتی محرز گردیده است. لذا به منظور اطلاع عموم مراتب در دو نوبت به فاصله ۱۵ روز آگهی می‌شود، در صورتی که اشخاص نسبت به صدور سند مالکیت متقاضی اعتراضی داشته باشند می‌توانند از تاریخ انتشار اولین آگهی به مدت دو ماه اعتراض خود را به این اداره تسلیم و پس از اخذ رسید، ظرف مدت یک ماه از تاریخ تسلیم اعتراض، دادخواست خود را به مراجع قضایی تقدیم نمایند. بدیهی است در صورت انقضای مدت مذکور و عدم وصول اعتراض طبق مقررات سند مالکیت صادر خواهد شد.(م‌الف ۵۹۷)
تاریخ انتشار نوبت اول: ۱۳۹۵/۴/۲۸
تاریخ انتشار نوبت دوم: ۱۳۹۵/۵/۱۲
کامران متقی
کفیل ثبت اسناد و املاک اسدآباد

تبریک و تقدیر

جناب آقای
حمید کیانی‌فتوت
مدیرمحترم مرکز آموزشی درمانی تخصصی و فوق‌تخصصی بعثت همدان
انتصاب شایسته حضرتعالی را تبریک و تهنیت عرض نموده، در ضمن از زحمات و خدمات بی‌شائبه جناب آقای
مهندس جعفر شاهرخی
مدیرمحترم روابط‌عمومی دانشگاه علوم‌پزشکی استان همدان
در زمان تصدی کمال تقدیر و تشکر را داریم. امید است در سایه الطاف الهی منشأ خیر و برکات استان باشید.
هیأت مدیره انجمن تالاسمی استان همدان

مفقودی

کارت شناسایی فرهنگیان آقای محمد محمودی به شماره شناسنامه ۹۶۷ و به شماره ملی ۴۰۳۰۴۷۸۸۱۶ فرزند محرابعلی به کد پرسنلی ۷۸۴۸۱۶۷۱ صادره از آموزش و پرورش شهرستان کبودراهنگ مفقود گردیده و از درجه اعتبار ساقط می‌باشد.

مفقودی

گواهینامه، کارت ملی و کارت دانشجویی زهره حیدریان به شماره شناسنامه ۳۸۶۰۸۰۶۸۳۱ فرزند خلیل از مورخ ۹۵/۵/۱ مفقود گردیده و از درجه اعتبار ساقط می‌باشد.

مفقودی

بیمه نامه رازی سمند به شماره بیمه نامه ۳۱۲۲۰۸۰۲/۹۴/۰۰۰۸۸۷ به شماره پلاک ۱۸-۶۸۱ج۲۳ به شماره موتور ۱۴۷۹۰۰۲۴۲۳۲ به شماره شاسی ۲۹۵۷۰۸ بنام داریوش فرضیان و به شماره شناسنامه ۱۲۸۳۰ مفقود گردیده و از درجه اعتبار ساقط می باشد.

پیام تاریخ، تمدن و فرهنگ مادستان
The Message Of Madestan's History & Civilization & Culture
روزنامه همدان پیام
۵
سه شنبه ● ۱۲ مردادماه ۱۳۹۵ ● شماره ۲۶۹۶
جامعه
ejtemaei@hamedanpayam.com

تزریق اعتبار به مراکز پیش‌دبستانی

تخصیص ردیف اعتباری ویژه به مراکز پیش‌دبستانی از سالتحصیلی جاری تحقق یافته که این اعتبار صرف توسعه مراکز پیش‌دبستانی در مناطق محروم و دوزبانه می‌شود. مدیرکل دفتر آموزش پیش‌دبستانی وزارت آموزش‌وپرورش در گفت‌وگو با ایسنا، گفت: از سال گذشته پیگیر تخصیص ردیف اعتباری ویژه برای توسعه پیش دبستانی‌ها به خصوص مناطق محروم و دوزبانه بودیم. رخساره فضلی افزود: اکنون تخصیص این ردیف اعتباری ویژه برای نخستین بار محقق شده است و ۵۰ میلیارد تومان به منظور توسعه مراکز پیش دبستانی در مناطق محروم روستایی و عشایری و نیز مراکز پیش‌دبستانی دوزبانه صرف می‌شود.

افزایش تعداد فرزندخواندگی

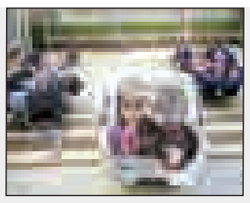

سالانه تعداد هزار و ۵۰۰ کودک به عنوان فرزندخوانده واگذار و ۸۰۰ کودک از مراکز ترخیص می‌شوند که این رقم نسبت به قبل افزایش داشته است.
مدیرکل کودک و نوجوان سازمان بهزیستی با اشاره به اینکه در حال حاضر ۲۵ هزار کودک تحت پوشش سازمان بهزیستی هستند، گفت: نزدیک به ۱۰ هزار کودک از این تعداد توسط بهزیستی نگهداری می‌شوند.
محمد نفریه در گفت‌وگو با مهر افزود: ۱۵ هزار کودک نیز به خانواده‌های نزدیکان فرزند با دریافت کمک هزینه سپرده شده‌اند.

سایت معرفی پوشاک ایرانی اسلامی راه‌اندازی شود

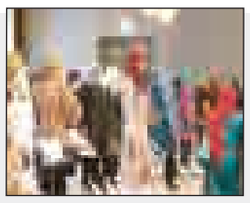

سایت معرفی فروشگاه‌های عرضه‌کننده پوشاک ایرانی اسلامی راه‌اندازی شود. نماینده بنیاد ملی عفاف و حجاب با بیان اینکه در طول ۳۷ سال اخیر در موضوع حجاب کم‌کاری زیادی صورت گرفته است، گفت: باید سایتی برای معرفی پوشاک اسلامی ایرانی و فروشگاه‌های عرضه‌کننده این پوشاک راه‌اندازی شود. الهام عربلو در گفت‌وگو با فارس گفت: در حال حاضر محصولاتی که برای ترویج عفاف و حجاب تولید می‌شوند به مردم معرفی نمی‌شوند و بسیاری از مردم نمی‌دانند باید این محصولات را از کجا تهیه کنند.

نماینده ولی فقیه در دیدار با اصحاب رسانه

خبرنگاران به دنبال رضایت خدا و نه مسئولان باشند

هفته بزرگداشت مقام خبرنگار ظهر دیروز با برنامه دیدار با نماینده ولی فقیه در استان کلید خورد.
چند سالی می‌شود که با برنامه‌ریزی خانه مطبوعات استان و با تغییر روز خبرنگار به هفته خبرنگار، برنامه‌های این هفته با دیدار نماینده ولی فقیه در استان و امام جمعه همدان آغاز می‌شود تا با تجدید بیعت اصحاب رسانه با آرمان‌های امام(ره) و انقلاب و نیز شنیدن رهنمودهای نماینده رهبر معظم در استان، این دیدار آغازی برای یک سال پر تلاش باشد.
به گزارش همدان پیام، در این دیدار که مسئولان اداره کل ارشاد اسلامی و نیز اعضای خانه مطبوعات استان در دفتر نماینده ولی فقیه حضور داشتند یکی از خبرنگاران با تلاوت قرآن کریم رنگ معنوی به جلسه داد که مورد تحسین امام جمعه همدان قرار گرفت.
خبرنگاران با نشستن بر صندلی‌ها کاغذ و قلم‌های‌شان را به دست گرفته بودند تا نگارنده اخبار این دیدار برای روزی که به نامشان است، باشند.
عکاسان هم همچون همیشه سراپا ایستاده بودند و دوربین به دست از زوایای مختلف جلسه عکس می‌گرفتند.
نماینده ولی فقیه و امام جمعه همدان سخنان خود را با شعری به مضمون "ای بی‌خبر بکوش که صاحب خبر شوی، تا راهرو نباشی کی راهبر شوی" آغاز کرد و گفت: در امر رسانه و اطلاع‌رسانی که یکی از پرمخاطره‌ترین کارهاست، کار آنچنان دشوار است که بسیاری از خبرنگاران حین ارائه گزارش دچار گرفتاری‌هایی می‌شوند.
آیت ا... غیاث‌الدین طه‌محمدی با بیان اینکه رسالت آگاه‌سازی این است که یک خبرنگار صادق با انواع خطرات و گرفتاری‌ها مواجه شود بیان کرد: خبرنگاری با تمام شئون اجتماع ارتباط دارد بنابراین کار خبرنگاران بسیار خطیر بوده و ارزش حیاتی کار خبرنگار بسیار مقدس است.
وی گفت: در ارتباط با برخی مسائل و مفاسد اقتصادی و اجتماعی از جمله حقوق‌های نجومی هم اگر خبرنگاران وارد نمی‌شدند، میلیاردها ریال پول بیت‌المال هدر می‌رفت و در سکوت و بی‌خبری افراد جامعه، برخی‌ها با حقوق‌های نجومی زندگی می‌کردند و برخی‌ها هم به پول خرید نان شب محتاج.
امام جمعه همدان با تأکید بر اینکه خبرنگاری شغلی است که باید عاشقانه این شغل را پذیرفت افزود: کسی که عاشق کارش باشد آن کار را برای رضای خدا و نه کسب جایگاه و پول، انجام می‌دهد.
وی با اشاره به اینکه روشنگری‌ها، دفاع از حقوق مظلومین، رو کردن فسادها و... که گره‌های جامعه را باز می‌کند، بسیار کار زیبایی است گفت: باید خبرها در چارچوب دقیق تقوا باشد اگر خبرنگاران مر حق را رعایت نکنند ممکن است از درون آن مفسدی پیش آید.
امام جمعه همدان با تأکید بر اینکه در خبرها به جای رضایت مسئولان دنبال رضایت خدا باشید بیان کرد: کار خبرنگاران سرنوشت‌ساز است.
نماینده ولی فقیه خطاب به خبرنگاران حاضر گفت: کاری کنید که جامعه به جمع رسانه اعتماد داشته باشد.
وی در بخش دیگری از صحبت‌هایش یکی از آفت‌های جدی کشور را این دانست که کارهایمان را بی‌عیب و بی‌نقص انجام نمی‌دهیم، بنابراین غالب فرهنگ ما گرایش به تولیدات خارجی است.
امام جمعه همدان علت این امر را چنین عنوان کرد که ما به دستور دینمان در درست انجام دادن کارها عمل نکردیم در حالی که بیگانگان با رعایت این موضوع محصولات خوبی را تولید می‌کنند
وی ادامه داد: گرایش به شبکه‌های غربی نیز که در پیش از انقلاب نمود بیشتری داشت از همین موضوع ناشی می‌شد.
در ادامه این جلسه رئیس خانه مطبوعات استان نیز گفت: مبنای کار ما این است که در هفته خبرنگار خدمت نماینده ولی فقیه در استان برسیم تا اعلام عهد و میثاق دوباره با رهبری و بعد شهدای خود داشته باشیم.
محمدرضا عارف افزود: خبرنگاران همدان با صلابت، سلامت و صداقت به دنبال این هستند که به وظیفه ذاتی خود عمل کنند و بر اساس قانون و چارچوب مشخص شده در عرصه اطلاع‌رسانی فعالیت خروجی کار را به مردم ارائه دهند.
وی بیان کرد: معتقدم وقتی خداوند به حرمت قلم قسم می‌خورد جایگاه قلم برایش محترم است پس باید اصحاب رسانه قدر خود را بدانند.
رئیس خانه مطبوعات استان گفت: در فضایی فعالیت می‌کنیم که متعلق به جمهوری اسلامی ایران است، امروز عرصه رسانه و اطلاع‌رسانی به شکل مشخص فعال است و کسی دغدغه مباحث خبری ندارد هر چند برخی مجموعه‌ها به برخی نوشته‌ها انتقاد دارند که بسیار جزئی است.
وی افزود: در همدان همه خبرنگاران کار حرفه‌ای انجام می‌دهند و همه تلاش و توان خود را با صداقت و صحت عمل آمیخته‌اند تا در این راه قدم برداشته و برای حل مشکلات قلم بزنند.
در پایان این مراسم از پوستر هفته خبرنگار رونمایی شد.

شادی ماندگار با افزایش اعتماد و سرمایه اجتماعی

اگر نگاهی به وضعیت عمومی جامعه بیندازیم که پر از فشار و استرس و مشغله و گرفتاری‌های روزمره زندگی است، بیش از پیش مقولات شادی و رضایت از زندگی و نشاط و شادکامی معنا و مفهوم پیدا می‌کند. غالباً وقتی بحث «شادی» پیش می‌آید، تصورات به سمت جشن‌ها، سرگرمی، خندیدن و در یک کلام تفریح می‌رود اما این عامل تنها یکی از عوامل شادی است.
شادی و نشاط متغیرهای بسیاری از آسایش و امنیت خاطر، امید به آینده و احساس رضایت داشتن و... را شامل می‌شود. امروز شادی و نشاط در هر طبقه و گروهی از جامعه به عنوان یک ضرورت مناسب مطرح است. علی‌رغم اینکه تجربه تاریخی فرهنگی غنی در شادی داشته‌ایم و تاریخ و فرهنگ و تقویم ما از گذشته تاکنون پر از اعیاد و مناسبت‌های دینی و مذهبی و جشن‌ها و گردهمایی‌ها و... بوده است، اما وضعیت امروز یک مقدار متفاوت‌تر شده است. این را می‌شود از لابه‌لای گزارش‌های مؤسسات بین‌المللی در سال‌های مختلف و واقعیت‌های موجود در جامعه درک کرد. اینکه شادی‌ها و نشاط جامعه با وجود مسائل متعدد اجتماعی و روندهای نزولی در حوزه اقتصادی کمرنگ‌تر شده است.
نشریه فوربس در سال ۲۰۱۱ فهرست ۱۱۰ کشور دارای شادترین مردم دنیا را منتشر کرد که در آن، کشور نروژ شادترین کشور جهان قلمداد شده و ایران در این رده‌بندی جهانی در رتبه ۹۲ از میان ۱۱۰ کشور قرار گرفته بود.
بر اساس نتایج به دست آمده، جامعه ایران در ۳ شاخص کارآفرینی، کیفیت نظام اداری، امنیت فردی و اجتماعی و تأمین اجتماعی در سطح ضعیف جای گرفته است.
اگرچه این نظرسنجی‌ها ایران را در رده‌های پایین شادی در دنیا قرار می‌دهد اما اگر ملاک‌ها را بر مبنای شاخص توسعه انسانی که همپایی‌هایی با شاخص‌های شادی دارد، در نظر بگیریم، وضعیت ایران به مراتب بهتر می‌شود چه آنکه سازمان ملل ایران را در میان کشورهای دارای توسعه انسانی بالا به حساب آورده است. بر اساس این گزارش، توسعه انسانی ایران از ۱۱۲ کشور جهان بیشتر است.
اگر به انبوه شاخص‌ها و معیارهای شادی و شادکامی نگاهی بیندازیم، برخی از شاخص‌ها تأثیرگذاری بیشتری در شادی و نشاط جامعه دارند و باید مورد تأکید سیاست‌گذاران و برنامه‌ریزان حوزه اجتماعی فرهنگی و سیاسی باشند. شاخص‌های اعتماد و سرمایه اجتماعی، امیدواری و امید به آینده، احساس رضایت و احساس خوشبختی و شادکامی از مهمترین اینهاست. به عبارتی این معیارها به نوعی به ابعاد ذهنی و درونی افراد و جامعه برمی‌گردد. بنابراین مفهومی پیچیده‌تر و پنهان‌تر از شادی دارد. شادی بیشتر بروز عینی دارد و آنی و زودگذر است.
یکی از ابعاد شادی و نشاط جامعه که کمتر بدان پرداخته شده ارتباط بین سیاست و رخدادها و وقایع سیاسی با شادی و نشاط جامعه است. انتظار عموم جامعه از اتفاقات و رخدادهای سیاسی برای بهبود وضعیت در حوزه‌های اجتماعی، اقتصادی و فرهنگی یک امر طبیعی است که اگر این رخداد و اتفاق مورد خواست اکثریت عموم جامعه باشد، آنگاه می‌توان انتظار نشاط و شادی طولانی‌مدت در جامعه را داشت.
نمونه چنین احساس شادکامی‌ها و نشاطی را می‌توان در رخدادهای ورزشی هم دید. مثلاً انتخابات ریاست‌جمهوری یازدهم و شادی‌های خیابانی و انتظاراتی که ایجاد شده بود و سپس راهیابی تیم ملی فوتبال به جام جهانی و پس از آن موفقیت‌های پیاپی تیم ملی والیبال در لیگ جهانی و... یک نوع احساس شادی و نشاط را در جامعه ایجاد کرد که البته به دلیل ضعف‌های ساختاری در حوزه اقتصادی اجتماعی و... چندان دوامی نداشت.
شادی و نشاط جامعه علاوه بر متغیرهای اقتصادی همچون فقر، نابرابری، امنیت اقتصادی و شغلی و متغیرهای فرهنگی و تاریخی و ذهنی با تصمیم‌گیری‌های اجتماعی - سیاسی، به هنگام رویدادهای مربوط به انتخابات، مناسبت‌های مذهبی و ملی و رویدادهای ورزشی و غیرورزشی و اعیاد ارتباط تنگاتنگی پیدا می‌کند. اگر این وقایع و رویدادها مورد خواست اکثریت جامعه باشد و تداوم داشته و به بهبود در شاخص‌های اقتصادی - اجتماعی جامعه منجر شود، می‌توان شادکامی و نشاط و شادی بیشتری را شاهد باشیم

فضای مجازی

زنگ خطر پدیده «دوست اجتماعی» به صدا درآمد

دوست اجتماعی پدیده نوظهور و عوام‌فریبانه در جامعه به حساب می‌آید که پایه‌های زندگی مشترک را سست می‌کند.
دوست اجتماعی در سال‌های اخیر از طریق کانال‌های ورودی مانند سریال‌های غربی و شبکه‌های اجتماعی وارد فرهنگ ما شده است.
این پدیده که در جوامع غربی رواج دارد و با فرهنگ و سبک زندگی آنها مطابقت دارد، در جامعه ما به دلیل همخوانی نداشتن با فرهنگ ایرانی -اسلامی، باعث بروز مشکلات جدی در روابط زوجین می‌شود.
برخی افراد به بهانه روشنفکری یا گسترش روابط اجتماعی با جنس مخالف وارد رابطه دوستی می‌شوند و ادعا می‌کنند که جنسیت طرف مقابل برایشان ملاک نیست که این امر تنها یک توجیه کودکانه است، هر فرد می‌تواند با جنس مخالف خویشاوند یا همکار باشد که هر کدام محدودیت‌های خاص خود را دارد.
در جامعه سنتی ایران که مذهب و عرف حرف نخست را می‌زند، چنین روابطی جایی ندارد و در صورت ترویج این پدیده در نهایت پایه‌های زندگی زناشویی سست شده و بنیان خانواده‌ها از هم می‌پاشد.
اصطلاح دوست اجتماعی یک اصطلاح عوام فریبانه است. افراد متأهل باید به همسر و خانواده خود متعهد و از طرف مقابل نیز بخواهند در روابط خود صادق و وفادار باشند و از زندگی مشترک‌شان مراقبت کنند، در غیر این صورت باید منتظر اتفاقات تلخ و ناگوار در آینده باشند.

خبر کوتاه

نظر شورای نگهبان درباره کاهش ساعات کار بانوان شاغل

ایسنا: شورای نگهبان نظر خود را در مورد لایحه کاهش ساعات کار بانوان شاغل دارای شرایط خاص اعلام کرد.
شورای نگهبان گفت: نظر به اینکه در تبصره ۷ الحاقی ماده واحده برای سالجاری منبعی تأمین نشده و برای سال‌های آتی نیز الزام دولت مبنی بر پیش‌بینی بار مالی در بودجه سالانه تأمین هزینه محسوب نمی‌شود؛ بنابراین مغایر اصل ۷۵ قانون اساسی شناخته شد. علاوه بر این با عنایت به اشکال بار مالی مذکور ایراد شرعی این شورا نیز کماکان به قوت خود باقی است.

مربیان ناراضی بودند، شهریه مهدکودک‌ها گران شد

باشگاه خبرنگاران جوان: معاون امور اجتماعی سازمان بهزیستی کشور گفت: با توجه به اعتراض مربیان، امسال افزایش شهریه مهدهای کودک زودتر از موعد مقرر اعمال می‌شود.
حبیب ا... مسعودی فرید، با بیان اینکه افزایش نرخ هزینه ثبت نام در مهدهای کودک، امسال زودتر از موعد مقرر اعمال می‌شود، گفت: با توجه به اعتراض مسئولان مهدهای کودک مبنی بر اینکه هر ساله دستمزد و بیمه آن‌ها در ابتدای سال افزایش پیدا می‌کند، افزایش این نرخ نیز زودتر از موعد و پیش از مهرماه اعمال می‌شود.

ساماندهی نیروی انسانی مهمترین فرایند بازگشایی مدارس

معاون پژوهشی آموزش‌وپرورش ناحیه ۲ همدان سازماندهی نیروی انسانی را مهمترین فرایند برای بازگشایی مدارس عنوان کرد.
یوسفی با تأکید بر ضرورت تأمین معلم برای تمامی کلاس‌های درس، گفت: برای اول مهر باید وضعیت مدیران و عوامل آموزشی مدارس مشخص و تمامی معلمان سازماندهی شده و برای آنان ابلاغ صادر شده باشد تا بدون هرگونه مشکلی زمینه برای بازگشایی مدارس به موقع فراهم شود.
وی با اشاره به اقدامات صورت گرفته برای بازگشایی مدارس در این ناحیه گفت: تمامی اقدامات صورت گرفته در طول پروژه مهر باید منجر به بازگشایی با نشاط مدارس شود.

نیش و نوش

ایسنا: در مریخ، مجرمان با چه قوانینی محاکمه خواهند شد؟
یعنی پای مجرمان اونجا هم باز می‌شه!
ایرنا: برخورد تویوتا با شتر، ۱۷ نفر را مجروح کرد
حالا شتر باید دیه بده یا تویوتا!!
باشگاه خبرنگاران جوان: کار جالب و ستودنی شهرداری رشت جهانی شد
اگه فرار مغزها نشه خوبه
ایرنا: افرادی میلیاردها تومان خرج می‌کنند تا محیط زیست تخریب شود
بدون شرح!!
خبرآنلاین: مد پوشیدن کفش پاشنه بلند برای مردان ایرانی، سوغات جدید ماهواره
اگه بتونن باهاش راه برن ای ول داره!!
اعتماد: توقف آزمون استخدامی به نفع زنان
حالا هی خانوما بگن بین ما و آقایون تبعیض هست!!
همدان پیام: عده‌ای به دنبال مزیت‌زدایی از دولت هستند
شما حالا مزایاش رو بگین تا بعد!!
خبرآنلاین: شایع شدن کشت ماری‌جوانا در آپارتمان‌های ایران
این در راستای اشتغالِ خانگی بوده!!
برترین‌ها: روباتی که ۲ روزه خانه می‌سازد
قابل توجه معمار و بناهایی که ۲ ساله هم یه خونه نمی‌سازن
مهر: جا ماندن پانسمان در حلق بیمار
همین یه قلم رو کم داشتیم!
اعتماد: پر شدن جیب مردم با سود سهام عدالت تا پایان امسال
پول نفت هم قرار بود سر سفره‌ها بیاد!!
تسنیم: مجلس در حال تبدیل شدن به مرکز سرمایه‌داران است
راحت بگو پولدارا به مجلس راه پیدا می‌کنن!!
همدان پیام: روز همدان در دقیقه ۹۰
عادت کردیم دقیقه نودی باشیم!!
ابتکار: احمدی‌نژاد به دنبال شنل روحانی و هاشمی است
شما می‌تونی!!
مهر: قتل در ژاپن، دستگیری در تهران
بدون شرح

نگاه

مدارس هوشمند تحولی در نظام آموزشی

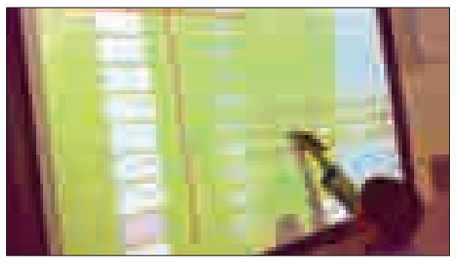

امروزه مهمترین دغدغه نظام آموزشی و پرورشی یک کشور، ایجاد بستری مناسب جهت رشد و تعالی سرمایه‌های فکری در جامعه اطلاعاتی و دانایی‌محور است.
برای آن که همه گروه‌های اجتماعی قادر باشند به طور مؤثر در چنین جامعه‌ای مشارکت داشته باشند، باید یادگیری پیوسته، خلاقیت، نوآوری و نیز مشارکت فعال و سازنده را بیاموزند. تحقق این امر مستلزم تعریف مجدد و نوینی از نقش و کارکرد مدرسه‌ها به عنوان اصلی‌ترین نهاد آموزشی در جامعه است. مدارس هوشمند رویکرد جدید آموزشی است که با تلفیق فناوری اطلاعات و برنامه‌های درسی، تغییرات اساسی در فرایند یاددهی و یادگیری را به دنبال خواهد داشت.
در این رویکرد نقش معلم به عنوان راهنما و نه انتقال‌دهنده دانش، نقش دانش‌آموز به عنوان عضو فعال، خلاق، نقاد و مشارکت‌جو، به جای عضوی منفعل و مصرف‌کننده دانش و نظام ارزشیابی به صورت فرایندمحور نه نتیجه‌محور، تغییر خواهد کرد.
مدارس هوشمند از دستاوردهای مهم توسعه فناوری اطلاعات در برنامه‌های آموزش‌وپرورش است که فواید و آثار و نتایج آن نه تنها در محیط آموزشی تأثیرات خود را خواهد داشت بلکه تحولی نوین همراه با تجارب واقعی محیط زندگی دانش‌آموزان و فردای آن‌ها خواهد بود، در قرن بیست‌ویکم تصور آن است که دانش‌آموزان به جای کیف‌های مملو از کتاب‌های درسی حجیم، با کامپیوترهای کیفی Laptap سرکلاس درس حاضر می‌شوند که آن امکان دسترسی آن‌ها به اطلاعات نامحدود را فراهم می‌سازد. امتحانات از طریق رایانه انجام می‌شود و دانش‌آموزانی که به علت بیماری نتوانند در کلاس درس حاضر شوند، قادر خواهند بود در منزل از طریق رایانه‌ها درس‌های خود را دنبال کنند.

اهداف مدارس هوشمند

در مدرسه هوشمند فلسفه آموزشی بر این موضوع تأکید دارد که هر کس بیشتر توانایی دارد می‌تواند بیشتر یاد بگیرد و برنامه آموزشی طوری طراحی می‌شود که تمامی نیازهای متفاوت و توانایی‌های دانش‌آموزان را پوشش دهد.
تحولات علمی در سال‌های اخیر به خصوص در زمینه فناوری اطلاعات لزوم تجدید نظر در امر آموزش‌وپرورش را صد چندان کرده است تا بتوان از این طریق همگام با تحولات علمی و اطلاعات هزاره جدید حرکت کرد.
با امید آن که با گسترش و اجرایی شدن طرح اینگونه مدارس در سراسر کشور، شاهد حرکت سریع و پویا به سمت هوشمند شدن واقعی آموزش در ایران عزیزمان باشیم.

* شهلا رضائی، آموزش و پرورش ناحیه ۱

آگهی حصر وراثت
خانم خدیجه جعفری‌محب دارای شناسنامه شماره ۵۴۱۳ به شرح دادخواست به کلاسه۲۳۵/۹۵ش۱۱۲ح از این حوزه درخواست گواهی حصر وراثت نموده و چنین توضیح داده که شادروان سیامک لانی به شناسنامه شماره ۹۳۳۶ در تاریخ ۹۵/۳/۱۶در اقامتگاه دائمی خود بدرود زندگی گفته ورثه آن مرحوم منحصر است به: ۱-خدیجه جعفری‌محب شماره شناسنامه ۵۴۱۳ متولد ۱۳۲۵ فرزند اسمعلی مادر متوفی اینک با انجام تشریفات مقدماتی درخواست مزبور را در یک نوبت آگهی می‌نماید تا هر کسی اعتراضی دارد و یا وصیتنامه از متوفی نزد او باشد از تاریخ نشر نخستین آگهی ظرف یک ماه تقدیم دارد والا گواهی صادر خواهد شد. (م‌الف ؟؟؟؟)
قاضی حوزه ۱۱۲ شورای حل اختلاف لالجین

آگهی مزایده اموال منقول نوبت اول
به موجب پرونده اجرایی کلاسه ۹۴۱۸۰۳ محکوم علیه شرکت جامه‌دوزان سامن غرب محکوم است به پرداخت محکوم به به مبلغ ۳۷،۰۰۰،۰۰۰ ریال در حق محکوم لها زهرا مرادی فرزند صفرقلی نظر به توقیف مال از سوی محکوم له ارزیابی آن توسط کارشناس به شرح زیر لذا جلسه مزایده در ساعت ۱۰ صبح مورخه ۹۵/۵/۳۱ در محل اجرای احکام مدنی داد/سامن برگزاری می‌شود: مزایده از قیمت پایه کارشناسی ۴۵،۰۰۰،۰۰۰ ریال شروع می‌شود و به هر شخص که بالاترین قیمت را پیشنهاد نماید فروخته خواهد شد.
مشخصات ملک تعرفه شده:
۱- یک دستگاه چرخ اینترلوگ مارک UNICORN به شماره سریال H۳۹۳Dt۶ مبلغ ۸،۰۰۰،۰۰۰ ریال
۲- یک دستگاه کمپرسور آریا آبی رنگ ساخت شرکت هوا صنعت اصفهان به ارزش ۲۹،۰۰۰،۰۰۰ ریال
۳- یک دستگاه ماشین دکمه زن مارک Kansal به شماره سریار KS۲۳۷۳ به مبلغ ۸،۰۰۰،۰۰۰ ریال
رونوشت: کلانتری ۱۴ سامن جهت الصاق در محل (م‌الف ۱۷۱)

آگهی موضوع ماده ۳ قانون و ماده ۱۳ آیین‌نامه قانون تعیین تکلیف وضعیت ثبتی اراضی و ساختمان‌های فاقد سند رسمی
برابر رأی شماره ۱۳۹۵۶۰۳۲۶۰۰۷۰۰۰۴۶۲ مورخه ۱۳۹۵/۰۳/۲۹ هیأت موضوع قانون تعیین تکلیف وضعیت ثبتی اراضی و ساختمان‌های فاقد سند رسمی مستقر در واحد ثبتی حوزه ثبت ملک بهار تصرفات مالکانه و بلامعارض متقاضی آقای محمدجعفر امینی فرزند احمد به شماره شناسنامه ۱۳۱۳۰ صادره از بهار در اعیانی شش دانگ یک باب ساختمان تجاری و مسکونی به مساحت ۴۵/۶۸ مترمربع پلاک ۹۲۱ فرعی از ۱۳۹ اصلی واقع در بهار بخش چهار همدان خریداری از مالک رسمی ورثه مرحوم شعبانعلی امینی محرز گردیده است. لذا به منظور اطلاع عموم مراتب در دو نوبت به فاصله ۱۵ روز آگهی می‌شود، در صورتی که اشخاص نسبت به صدور سند مالکیت متقاضی اعتراضی داشته باشند می‌توانند از تاریخ انتشار اولین آگهی به مدت دو ماه اعتراض خود را به این اداره تسلیم و پس از اخذ رسید، ظرف مدت یک ماه از تاریخ تسلیم اعتراض، دادخواست خود را به مرجع قضایی تقدیم نمایند. بدیهی است در صورت انقضای مدت مذکور و عدم وصول اعتراض طبق مقررات سند مالکیت صادر خواهد شد.(م‌الف ۳۳۲)
تاریخ انتشار نوبت اول: ۱۳۹۵/۴/۲۸
تاریخ انتشار نوبت دوم: ۱۳۹۵/۵/۱۲
هادی یونسی‌عطوف، رئیس ثبت اسناد و املاک بهار

آگهی مزایده مرحله دوم
نظر به اینکه در پرونده کلاسه ۹۴۰۲۴۳ اجرای احکام حقوقی دادگستری رزن محکوم علیه آقای مرتضی احمدی محکوم به پرداخت ۲۷۹،۶۴۹،۳۶۸ ریال در حق محکوم له آقای مجید خادمی عادل گردیده است و تاکنون اقدامی در جهت پرداخت ذمه خویش ننموده است، در این خصوص اموال بلامعارض شامل یک دستگاه اتومبیل سواری سمند تیپ سورن مدل ۱۳۸۷ به شماره انتظامی ۵۹۶ص۱۹-ایران ۲۸ و ۴۱۱ قطعه لوازم یدکی خودرو می‌باشد از محکوم علیه توقیف شده که محکوم له تقاضای مزایده و فروش آنها را نموده است، لذا اجرای احکام این دادگستری در تاریخ ۹۵/۰۶/۰۳ ساعت ۱۰ صبح در قسمت اجرای احکام حقوقی اقدام به برگزاری عملیات مزایده و فروش اموال توقیفی را خواهد نمود. کسانی که تمایل به شرکت در این مزایده رادارند، می‌توانند ظرف یک هفته قبل از روز مزایده از خودرو توقیف شده واقع در پارکینگ ایثار رزن و لوازم یدکی با هماهنگی این شعبه بازدید نمایند. قیمت پایه خودرو به ارزش ۱۹۰،۰۰۰،۰۰۰ ریال و قطعات خودرو به ارزش ۳۹۱،۹۸۶،۵۰۰ ریال تعیین گردیده است. این آگهی جهت اطلاع عموم نشر می‌گردد.
دادرس اجرای احکام حقوقی دادگستری رزن میرزایی

آگهی موضوع ماده ۳ قانون و ماده ۱۳ آیین‌نامه قانون تعیین تکلیف وضعیت ثبتی اراضی و ساختمان‌های فاقد سند رسمی
برابر رأی شماره ۱۳۹۵۶۰۳۲۶۰۰۶۰۰۰۳۱۵-۱۳۹۵/۳/۳ هیأت اول موضوع قانون تعیین تکلیف وضعیت ثبتی اراضی و ساختمان‌های فاقد سند رسمی مستقر در واحد ثبت ملک ملایر تصرفات مالکانه و بلامعارض متقاضی آقای حامد لشنی فرزند محمد قربان به شماره شناسنامه ۰۶۱۰۰۴۲۲۸۹ صادره از اراک در شش دانگ اعیانی یک باب خانه به مساحت ۱۳۳/۸۹ مترمربع قسمتی از پلاک ۱ اصلی اراضی دولت‌آباد واقع در بخش چهار ملایر خریداری از مالک رسمی آقای ابوالحسن کرمی محرز گردیده است. لذا به منظور اطلاع عموم مراتب در دو نوبت به فاصله ۱۵ روز آگهی می‌شود، در صورتی که اشخاص نسبت به صدور سند مالکیت متقاضی اعتراضی داشته باشند می‌توانند از تاریخ انتشار اولین آگهی به مدت دو ماه اعتراض خود را به این اداره تسلیم و پس از اخذ رسید، ظرف مدت یک ماه از تاریخ تسلیم اعتراض، دادخواست خود را به مراجع قضایی تقدیم نمایند. بدیهی است در صورت انقضای مدت مذکور و عدم وصول اعتراض طبق مقررات سند مالکیت صادر خواهد شد.(م‌الف ۱۵۹)
تاریخ انتشار نوبت اول: ۱۳۹۵/۴/۲۸
تاریخ انتشار نوبت دوم: ۱۳۹۵/۵/۱۲
حسن قاجاریان، رئیس ثبت اسناد و املاک ملایر

پیام تاریخ، تمدن و فرهنگ مادستان
The Message Of Madestan's History & Civilization & Culture
روزنامه همدان پیام
۶
سه شنبه ● ۱۲ مردادماه ۱۳۹۵ ● شماره ۲۶۹۶
اقتصاد
eghtesad@hamedanpayam.com

رشد ۸ برابری مصرف گاز طبیعی نیروگاه مفتح همدان

مدیرعامل شـرکت گاز استان همدان از افزایش ۴۳/۸ درصدی مصرف گاز در تابستان امسال در استان خبر داد.
به گزارش روابط عمومی شرکت گاز استان همدان، محمدمهدی مهدوی با بیان اینکه امسال در استان همدان ۱/۱ میلیارد مترمکعب گاز طبیعی مصرف شده است، گفت: میزان مصارف گاز در استان همدان نسبت به سال گذشته ۴۳/۸ درصد افزایش را نشان می‌دهد و علت این تغییر افزایش مصرف گاز در نیروگاه گازسوز شهید مفتح است.
وی ادامه داد: متوسـط مصرف روزانه نیروگاه همدان در سـالجاری ۳/۵ میلیون مترمکعب بوده که بـا حداکثر مصرف ٦ میلیون مترمکعب در روز رکورد مصرف روزانه گاز طبیعی در نیروگاه شکسـته شده و رشد مصرف ۸ برابری گاز طبیعی نسبت به مصارف سنوان قبل به ثبت رسیده است.
مهدوی بیـان کرد: در حال حاضـر ٦٠ درصد مصرف روزانه اسـتان به مصرف نیروگاه شهید مفتح همدان می‌رسد به طوری که امسال ٤٥٣ میلیون مترمکعب در روز سـهم مصرف گاز طبیعی نیـروگاه از مجموع مصارف استان بوده است.
وی افزود: میزان متوسـط مصرف گاز طبیعی در استان در سالجاری به مرز ۹/۸ میلیون مترمکعب در روز رسیده در حالیکه متوسط مصرف گاز طبیعی در استان در سال گذشته حداکثر ٤ میلیون متر مکعب در روز بوده است.
مدیرعامل شـرکت گاز اسـتان همدان در پایان گفت: با جایگزینی گاز طبیعی با سایر سـوخت‌های میان تقطیر نظیر نفت‌گاز و یا نفت‌کوره به ویژه در مراکز مصرفی همچون نیروگاه‌ها که بیشـترین مصرف سوخت را در کشور به خود اختصاص می‌دهند، ضمن حذف سوخت‌های مایع از گردونه مصرف و سـودآوری اقتصادی، ارتقای محسوس مؤلفه‌های زیست‌محیطی را نیز دربر دارد.

کاهش تنش مالیاتی با «شفافیت» و «صداقت»

در حـال حاضر یکـی از گلایه‌هایی که توسـط برخی از فعالان اقتصادی مطرح می‌شود، مسـائل مالیاتی اسـت، این افراد اعتقاد دارند که اخذ مالیات در استان همدان بر مبنای واقعیت‌ها استوار نیست و از جمله موانع پیش روی توسعه به حساب می‌آید.
از سوی دیگر مسئولان و مدیران مالیاتی در استان معتقدند که تنها قانون را اجرا می‌کنند و اگر فعالان اقتصادی به ویژه صادرکنندگان و تولیدکنندگان استان فرایند قانونی مالیات را طی نکنند متضرر می‌شوند.
مدیران امور مالیاتی معتقدند که اکثر دفاتر، اسـناد و مدارک تولیدکنندگان را قبول و بر اسـاس قانون ۲۵ درصد سود یک شرکت را به عنوان مالیـات اخذ می‌کنند. همچنین در خصـوص صادرات نیز، به شـرط ارائه اظهارنامـه مالیاتی و وجود دفاتر دقیق مالی معافیت به صادرکنندگان اعطا می‌شود.
رئیس امور حسابرسی مالیاتی اداره کل امور مالیاتی اسـتان همدان با بیـان اینکه فرایند تشـخیص مالیات، قانونمند اسـت، گفت: وقتی دولت سـخن از معافیـت از مالیات یا دریافت مالیات می‌زند، بر اسـاس قانون عمل می‌کنـد. وجیها... ذکوری با بیان اینکه باید قانونمندی مودی که معتقد است میزان مالیات تعیین شده، متناسب با درآمدهایش نیست، بررسی شود، افزود: باید دید ادعای بالا بودن میزان مالیات، به چه میزان با قانون موجود در این حوزه تطابق دارد.
وی با اشـاره به اینکه طبـق قانون تجارت و مـاده ۹۵ قانـون مالیات‌های مسـتقیم، همه مؤدیان به ویـژه واحدهای تولیدی و صادرکنندگان موظف بـه نگهداری دفاتر مالیاتی هسـتند، به فارس گفت: بر اساس اظهارنامه متکی به واقعیت‌ها، رسیدگی‌ها و حسابرسی مالیاتی، انجام می‌شود، اگر مودی مسـتحق معافیت باشد، به او معافیت تعلق گرفته و اگر مشمول پرداخت مالیات شود، مالیات از او اخذ می‌شود.

صادرکنندگان از پرداخت مالیات معاف هستند

ذکـوری با بیان اینکه برخـی از مودیان به ویژه صادرکنندگان، در سال‌های گذشته به خصوص در سـال‌های ابتدای آغاز برنامه پنجـم، اظهارنامـه ارائه نداده‌انـد و یا اگر اظهارنامه تکمیل کردند رقم واقعی درآمدها را ذکر نکردند، افزود: وقتی اظهارنامه ارائه نمی‌شود، صادرکنندگان نیز مشمول معافیت مالیاتی نخواهند شد.
وی با اشـاره بـه اینکه افـرادی که اظهار نداده‌اند بر اساس تبصره ۲، ماده ۱۱۹، قانون پنجم توسعه، شرط اسـتفاده از معافیت را رعایت نکرده‌اند، بیـان کرد: صادرکننده‌ای که مبلغی را در اظهارنامه ارائه داده اسـت و پس از آن مشخص شده که مبالغ بیشتری را به فروش رسانده یا صادر کرده، به میزان خوداظهاری معافیت تعلق می‌گیرد و مالیات ما به التفاوت مبلغ اظهار شـده و مدارک به دست آمده اخذ می‌شود.
ذکوری با بیان اینکه از ابتدای سـال ۹۵ به بعد شـرط اسـتفاده از معافیت، ارائه اسناد حسـابداری و مدارک صادقانه است، ادامه داد: صادرکنندگان از پرداخت مالیات معافند امـا طبق قانون ملزم به نگهـداری از دفاتر هستند.
رئیس امور حسابرسـی مالیاتـی اداره کل امور مالیاتی اسـتان همدان با بیان اینکه در بخش تولید با دو گروه از مودیان که دارای معافیـت و بدون معافیت هسـتند، روبه‌رو هسـتیم، گفت: بر اسـاس ماده ۱۳۲ قانون مالیات‌های اصلاحـی ۱۳۸۰ و قانون پنجم توسـعه در اکثر نقاط استان همدان به مدت ٤ سال و به میزان ۸۰ درصد درآمد مشمول مالیات ابرازی معافیـت تعلق می‌گرفت و در مناطق کمترتوسـعه‌یافته در طول برنامه پنجم توسعه به مدت ۲۰ سال و ۱۰۰درصد معافیت وجود دارد.
وی با اشـاره به اینکه برای شـرکت‌های مسـتقر در پارک‌هـای علم و فنـاوری و شهرک‌های فناوری نیز ۱۵ سال معافیت در نظر گرفته شـده، بیان کرد: شرط استفاده از معافیت برای تولیدکنندگان ارائه اظهارنامه متکی به دفاتـر و ابراز صحیح میزان درآمد است که در غیر این صورت به نسبت اشتباه بودن و یا نادرسـت بودن اظهار درآمد باید مالیات پرداخت شود.
ذکـوری با بیان اینکـه معافیت‌ها از ابتدای سـال ۹۵ بـه معافیت با نـرخ صفر تبدیل شـده، افزود: در قانون جدید معافیت برای اکثر نقاط اسـتان (به غیر از مناطق توسعه یافته) به مدت ۵ سال و معافیت ۱۰۰ درصد درآمدهای ابرازی مشمول مالیات بدل شده و برای مناطق کمتر توسـعه یافته به حداقل ۱۰ سـال و ۱۰۰ درصد معافیت تغییر کرده است.
وی با اشـاره به اینکه اگـر واحد تولیدی در شـهرک صنعتی واقـع در منطقه کمتر توسـعه یافته مستقر شود، به مدت ۱۳ سال از معافیـت مالیاتی ۱۰۰ درصدی اسـتفاده خواهـد کرد، بیـان کرد: ۲ سـال به میزان معافیت واحد تولیدی در شـهرک صنعتی (خارج از منطقه کمتر توسعه‌یافته)، افزوده می‌شود.
رئیس امور حسابرسی مالیاتی اداره کل امور مالیاتی استان همدان با بیان اینکه اگر فردی از این معافیت نمی‌تواند اسـتفاده کند، این فرایند را به درستی طی نکرده است، گفت: تمام شرکت‌های کشـاورزی، شرکت‌های مرغداری، دامداری و گاوداری شـامل ماده ۸۱ از پرداخت مالیات معاف هستند.
وی با بیان اینکه به همه مودیان اعلام شده اگر دفاتر و اظهارنامه به درستی تنظیم شده باشد، ۲۵ درصد از سود فعالیت‌های مشمول طبق قانون مالیات اخذ می‌شـود، بیان کرد: اکثر تولیدکنندگان که دفتر و اظهارنامه ارائه می‌دهند و دفاتر آنـان طبق آیین‌نامه تنظیم شده باشـد مورد قبول واقع شده و مالیات نیز بر همین اساس اخذ می‌شود.
ذکوری با بیان اینکه بر اساس قانون جدید مالیات، مسأله علی‌الرأس نخواهیم داشت، گفت: سـازمان امور مالیاتی از این پس بر اساس دفاتر، اسناد و مدارک مثبته و پایگاه اطلاعات مالیاتی نسبت به تشخیص مالیات اقدام می‌کند.

میوه‌های تابستانه ثبات قیمت دارند

در حالی که با تولید مناسب تابستانه قیمت انواع میوه از ثبات نسبی برخوردار است اما برخی از زیاده‌طلبی‌ها در سطح خرده‌فروشـی و توزیع باعث شده‌اند که برخی از این محصولات با قیمت بالایی به دست مردم برسد و سر تولیدکننده نیز بی‌کلاه بماند.
با وجود اینکه قیمت میوه از ثبات نسبی در بازار مصرف برخوردار است اما سطح قیمت برخی از میوه‌ها در سـطح شـهر بالاسـت. یکی از میوه‌فروشـان خیابان شهناز در این ارتباط به همدان پیام گفت: هر کیلوگرم گیلاس تـک دانه و گلابی در مغـازه ما ۸ هزار تومان قیمت دارد اما خریدار کمتر به سراغ میوه با این قیمت‌ها می‌آید و ما مجبوریم پس از چند روز که میوه کمی پلاسـیده شـد آن را به قیمت کمتری به فروش برسانیم تا فاسد نشود.
وی افزود: قیمت فروش گیلاس و گلابی بالاسـت و مردم هم قـدرت خرید این میوه‌ها را ندارند.
بنابرایـن گـزارش متوسـط قیمت هر کیلوگـرم گیلاس تک دانـه ٤ تا ۸ هزار تومان، آلبالو رسـمی ٤ تا ۷ هزار تومان، هلـو ۲ هزار و ۵۰۰ تا ٦ هـزار تومان و انگور عسـگری ۳ تا ۵ هـزار تومان به فروش می‌رسد.

هـر کیلوگرم موز وارداتـی (اکوادور) ۳ هزار و ۵۰۰ تا ۵ هزار و ۵۰۰ تومان، آلوی قطره‌طلا ۳ هزار تا ۵ هزار تومان و سیب گلاب ۵ هزار تومان است.
همچنین هرکیلوگـرم هندوانه که در ماه مبارک رمضان بـه هزار و ۸۰۰ تومان در خرده‌فروشی‌ها رسـیده بود امروز قیمت کمتـری دارد و بـا نـرخ ۷۰۰ تا ۸۵۰ تومان به ترتیب در بازار میوه سـرگذر و خرده‌فروشی‌های سـطح شهر به فروش می‌رسد.
در میان صیفی‌جـات نیز کدو و بادمجان هزار و ۲۰۰، گوجه‌فرنگـی هزار و ۲۰۰، خیار سـبز ۲ هزار و ۵۰۰، پیاز تازه هزار و ۲۰۰، کاهـو گرد (کاهو پیـچ) ۲ هزار تومان و کاهوی سالادی هزار و ۸۰۰ تومان به فروش می‌رسد.

نگاه

٦٠ هزار تومان برای یک ساعت لبخند!

یک کارشـناس فناوری اطلاعات گفت: تبلیغات شماره‌های ۹۰۹ برخلاف قانون تجارت الکترونیک، شفاف و صریح نیست و با استفاده از شگردهای تبلیغاتی باعث گمراه شدن مخاطب می‌شود.
چند وقتی اسـت که در رسـانه ملی شـاهد تبلیغات در خصوص خدمات تلفنـی تحت عناوین مختلف «بزنـگ و بخند»، «اطلاعات فوتبالی»، «اطلاعات سینمایی و سریالی ویرگول»، «مسابقه گل یا پوچ»، «جشنواره تابستانی مروا» با جوایز متنوع هستیم.
در این تبلیغات خدمات تلفنی سرگرم‌کننده با شماره‌های ۹۰۹ تعرفه ارائه خدمات به مدت یک دقیقه هزار تومان اعلام شـده و به عنوان نمونـه در موارد ارائه خدمات پخش لطیفه و جوک اگر کسـی یک ساعت تماس بگیرد بابت یک ساعت خنده باید ٦٠ هزار تومان یعنی ۱۰ برابر گران‌تر از دیدن یک فیلم سـینمایی و یا هم‌ردیف با قیمت بلیت پرطرفدارترین کنسرت‌ها پرداخت کند.
عبـاس کاظمی، کارشـناس فناوری اطلاعات با اشـاره به ضرورت شفاف، صریح و بدون ابهام بودن تبلیغات تجاری طبق قانون تجارت الکترونیک ناظر بر امر تجارت به ایسنا گفت: در این موارد استفاده از شـگردهای تبلیغاتی موجب گمراه شدن مخاطب می‌شود و در حالی که گوینده به معرفی خدمات شـرکت مدنظر می‌پردازد در خصوص تعرفه خدمت ارائه شـده با اجتناب از بیان صریح قیمت خدمات به نوشـتار صرف در گوشه‌ای از صفحه اکتفا شـده و گوینده به تعرفه خدمات اشاره‌ای نمی‌کند. وی ادامه داد: اگرچه ممکن است در برخی موارد خدمات سودمندی به مشـترکین داده شود اما در اغلب موارد نمی‌توان سودمندی چندانی برای خدماتی از قبیل مسابقات اطلاعات عمومی و یا ارائه لطیفه آن هم با قیمت بسیار بالا متصور شد.
این کارشـناس فناوری اطلاعات گفت: طولانی کـردن بدون دلیل تماس‌ها یکی دیگر از شگردهای این مجموعه‌ها برای افزایش درآمد اسـت و از آنجا که معمولاً افرادی که برای دریافت خدمات با آن‌ها تماس می‌گیرند اطلاعات لازم را ندارند متوجه طولانی شـدن بدون دلیل زمان مکالمه و متحمل شدن هزینه‌های اضافی نمی‌شوند.
کاظمی بیان کرد: به منظور رعایت حقوق شـهروندان و جلوگیری از نقض قوانین سازمان تنظیم مقررات و ارتباطات رادیویی باید بر محتوا و نحوه عملکرد این شـماره‌ها که روزبه‌روز دامنه فعالیت و تبلیغات آن‌ها گسترده‌تر می‌شود نظارت جدی داشته باشد.

اخبار کوتاه

بی‌توجهی برنامه ششم به مسائل فرهنگی

تسـنیم: محمد علی وکیلی، نماینده مجلس دهم در ارزیابی خود از لایحه برنامه ششم گفت: اگر چه رویکرد برنامه ششم اقتصادی است و این از مزایای آن به شـمار می‌رود اما در این برنامه به رویکردهای دیگر از جمله مسـائل فرهنگی توجه نشده است. وی افزود: احصای بحران‌هـای آتـی در زمینه‌های آب، محیط زیسـت و صندوق‌های بازنشستگی و توجه به آمایش سرزمین و برخی درآمدهای استانی از مزایای لایحه برنامه ششم توسعه است.

فیلترکردن نظرات آزاردهنده در اینستاگرام ساده‌تر شد

فارس: اینسـتاگرام بزودی فیلتر جدیدی برای مقابله با ارسـال نظرات آزاردهنده ایجاد می‌کند تـا ۵۰۰ میلیون کاربر فعال این برنامه راحت‌تر بتوانند جلوی مزاحمت‌های ناخواسته را بگیرند. قابلیت جدید به کاربران این امکان را می‌دهد تا ضمن بررسـی راحت‌تر پیام‌های دریافتی موارد نامطلوب را به طور کامل و برای همیشه از دسترس خارج کنند.

توزیع ۱۲۵ هزار تن شکر در هفته جاری

مهر: معاون وزیر جهاد با بیان اینکه ۱۲۵هزار تن شکر در هفته جاری توزیع می‌شـود، گفت: با این اقدام باید قیمت این محصول در بازار بشـکند.علی قنبری با بیان اینکه بر اساس مصوبه دولت قیمت شکر درب کارخانه ۲ هزار و ۵۲۰ تومان تعیین شده است، افزود: با در نظر گرفتن هزینه‌های توزیع، این قیمت برای مصرف‌کننده حداکثر بین ۲ هزار و ۷۰۰ تا ۲هزار و ۸۰۰ تومان است. این در حالی است که در حال حاضر قیمت شکر در خرده فروش‌ها به حدود ٤ هزار تومان رسیده و در بسیاری از فروشگاه‌های سطح شهر این محصول عرضه نمی‌شود.

آگـهی مزایده
مرحله اول واگذاری به اجاره واحدهای مسکونی و تجاری در سال ۱۳۹۵
اداره اوقاف و امور خیریه شهرستان ملایر در نظر دارد تعدادی از واحدهای مسکونی و تجاری که متعلق به موقوفات (سیف‌الدوله، محمدتقی عزیزمحمدی و تکیه حضرت ابالفضل(ع)) می‌باشد با امکانات و وضع موجود از طریق مزایده به اجاره واگذار نماید واجدین شرایط می‌توانند تا تاریخ ۹۵/۵/۲۸ (پایان ساعت اداری) در مزایده شرکت نمایند. ضمناً متقاضیان محترم جهت کسب اطلاع بیشتر و اخذ اطلاعیه و سایر شرایط مزایده به واحد اجارات اداره اوقاف شهرستان ملایر مراجعه نمایند.
اداره اوقاف و امور خیریه شهرستان ملایر

اشتغال

کیفی‌سازی آموزش‌ها سرلوحه فعالیت‌های آموزش فنی‌وحرفه‌ای قرار گیرد

سرپرسـت اداره کل تعاون، کار و رفاه اجتماعی اسـتان همدان در دیدار با رئیس منطقه ۱۰ دانشـگاه فنی‌وحرفه‌ای و آموزشـکده فنی‌وحرفـه‌ای شـهید مفتح همـدان گفت: توسـعه آموزش‌های فنی‌وحرفه‌ای امری ضروری اسـت و موجـب افزایش مهارت‌های شغلی در جامعه می‌شود.
احمد توصیفیان افزود: سازمان فنی‌وحرفه‌ای به عنوان مهمترین مرکز آموزش مهارت وحرفه‌های شـغلی، تأثیر بسیاری در کمک به حل اشـتغال افراد جویای کار و تقویت بنیادهای استاندارد شغلی جامعه خواهد داشت.
وی بیـان کرد: خصیصـه آموزش‌های فنی‌وحرفـه ای، نوعی پـرورش "کارآفرین" اسـت، به ایـن معنی که افـراد پس از کسـب مهارت و تخصص دانـش فنی، قـادر خواهند بود که فرصت‌های شـغلی مناسبی را به دسـت آورند و یا در نهایت فرصت شغلی ایجاد کنند.
توصیفیـان گفت: باید توجه داشـت که در شـرایط کنونی یکی از مهمترین، راه اشـتغالزایی اصولی و حـل معضل بیکاری با آموزش صحیح فنی‌وحرفه‌ای است و سرمایه‌گذاری نکردن کافی در آموزش فنی‌وحرفـه‌ای به معنی غفلت و فنای سـرمایه‌های انسـانی تلقی می‌شود.
رئیـس منطقـه ۱۰ دانشـگاه فنی‌وحرفـه‌ای و آموزشـکده فنی‌وحرفـه‌ای شـهید مفتح هم بـا تأکید بر افزایـش کیفیت آموزش‌های فنـی گفت: آموزش‌هـای فنی‌وحرفه‌ای، افراد را با توجه به شـرایط اقتصادی جامعه آمـاده ورود به بازار کار می‌کند. بدین شـکل مهارت‌های عمومی بـازار کار و صنعت را مـورد توجـه قرار می‌دهـد و کارایی افراد را بـا توجه به تغییرات تکنولوژیکی بـه روز می‌کند کاظمی افزود: افراد پس از به دست آوردن دانش و مهارت‌های تخصصی در زمینه‌های مختلف می‌توانند در شـغل‌های مناسـب بـه فعالیت بپردازند و به عنوان کارآفرین برطرف‌کننده نیاز اصلی جامعه باشـند.

پیام تاریخ، تمدن و فرهنگ مادستان
The Message Of Madestan's History & Civilization & Culture
روزنامه همدان پیام
۷
سه شنبه ● ۱۲ مردادماه ۱۳۹۵ ● شماره ۲۶۹۶
ورزشی
varzesh@hamedanpayam.com

خودی‌ها، قاتل علی‌منصور!

استقلال تهران در همین ابتدای کار در لیگ برتر به زمین سفت خورده است. حال و روز آبی‌ها خوب نیست و در رأس این ماجرا مردی متهم است که یکی از اسطوره‌های باشگاه استقلال لقب دارد. با این حال باید دید در صورت تداوم روند ناکامی استقلال در لیگ (اگرچه قضاوت خیلی زود است)، کاسه صبر هواداران این تیم چه زمانی لبریز می‌شود.

نکته‌ای بسیار عجیب در خصوص تساوی و شکست ۲ هفته‌ای استقلال در آغاز لیگ برتر فوتبال به چشم خورد که صحبت در خصوص آن نمی‌تواند خالی از لطف نباشد. نایب‌قهرمان فصل قبل جام حذفی باشگاه‌های ایران در ۲ هفته اول لیگ از بازیکنانی ضربه خورد که به نوعی مورد غضب منصوریان قرار گرفته بودند.

در بازی نخست استقلال برابر نفت، ارسلان مطهری هم یک گل به استقلال زد و هم بارها دروازه این تیم را تهدید کرد. بازیکنی که بارها برای حضور در استقلال ابراز تمایل کرد اما علیرضا منصوریان روی نام این بازیکن جوان قلم قرمز کشید.

جالب‌تر اینکه مهدی مومنی بهترین بازیکن بازی استقلال ـ استقلال خوزستان بود. بازیکنی که فصل گذشته در ترکیب آبی‌های تهرانی به میدان رفت اما در پایان فصل با نظر منصوریان در لیست مازاد این باشگاه قرار گرفت.

حالا شاید منصوریان پشیمان باشد که نه به مهدی مومنی در نفت تهران اعتقاد داشت و نه زمانی که سرمربی استقلال شد او را در جمع آبی‌ها نگه داشت.

با جام‌بزرگ تنها چند روز مانده به المپیک:

المپیک خوبی خواهد بود دلم روشن است!

آخرین رده‌بندی برترین تیراندازان دنیا پیش از بازی‌های المپیک روز یکشنبه اعلام شد. در این رده‌بندی مه‌لقا جام‌بزرگ بهترین جایگاه در میان تیراندازان ایرانی حاضر در ریو را در اختیار دارد که این موضوع اهالی ورزش همدان را بیش از پیش امیدوار می‌کند.

در تازه‌ترین رده‌بندی فدراسیون جهانی تیراندازی که در ماه آگوست منتشر شد، الهه احمدی در تفنگ بادی ۱۰ متر با ۸ پله سقوط نسبت به ماه قبل در رده بیست‌وهشتم جهان قرار گرفت. نجمه خدمتی دیگر ملی‌پوش کشورمان با یک پله صعود در رده هجدهم جا خوش کرد. در این رده‌بندی که ماده تخصصی جام‌بزرگ تلقی نمی‌شود، او رده ٦٢ را مال خود کرد. اما در تفنگ سه‌وضعیت (همان رشته‌ای که جام‌بزرگ در المپیک تیر خواهد زد)، اوضاع نسبت به تفنگ ۱۰ متر کاملاً متفاوت است. در این ماده جام‌بزرگ در رده پانزدهم دنیا قرار گرفته، خدمتی سی‌ودوم است و الهه احمدی هم رتبه ٤٧ جهان را از آن خود کرده است.

با این تفاسیر باید گفت در میان ۵ تیرانداز المپیکی کشورمان، جام‌بزرگ در صورتی بهترین جایگاه پیش از آغاز المپیک را کسب کرده که تمام نگاه‌ها برای کسب مدال به الهه احمدی دوخته شده است!

از سویی می‌توان بیشتر امیدوار بود که با توجه به دومین تجربه حضور وی در بزرگترین رویداد ورزشی دنیا، او نتیجه‌ای کسب کند که هیچکس انتظارش را نخواهد داشت. تیرانداز ارزنده و بااخلاق استان در چند ماه اخیر تمرینات بسیار خوبی را زیر نظر کادرفنی تیم ملی در اردوهای برون‌مرزی دنبال کرده و حالا با کوله‌باری از انگیزه، مهیای حضور در المپیک تابستانی است.

جام‌بزرگ پیش از اعزام به ریو به خبرنگار ما گفت: چند ماه گذشته تمام تلاشم را انجام داده‌ام و تمام فکر و ذکرم معطوف به تمرین، المپیک، تیراندازی و تیم ملی شد تا بتوانم در ریو نتیجه‌ای کسب کنم که موجبات خوشحالی مردم عزیز کشورم را فراهم کند. نمی‌دانم در روز مسابقه چه اتفاقی رخ می‌دهد فقط به خدا توکل می‌کنم و از تک‌تک مردم می‌خواهم برای موفقیت من و سایر المپین‌ها دعا کنند.

قهرمان یونیورسیاد جهان بیان کرد: المپیک میدان بزرگی است و همه می‌دانند که حضور در این رویداد آرزوی هر ورزشکاری است. بزرگان دنیا در این رقابت دور هم جمع می‌شوند و کسب مدال در هیچ رشته‌ای آسان نیست. در تیراندازی که اوضاع پیچیده‌تر هم محسوب می‌شود و شاید در روز مسابقه نفر نخست دنیا نتیجه‌ای کسب کند که دور از باور باشد.

وی افزود: بی‌تردید امسال با تکیه بر تجاربی که از بازی‌های المپیک ۲۰۱۲ لندن به دست آوردم عملکردی بهتر به منصه ظهور می‌گذارم و تمام تلاشم را می‌کنم تا عضوی شایسته برای کاروان ورزشی امام رضا(ع) باشم.

جام‌بزرگ با بیان اینکه در المپیک پیش‌رو انگیزه‌ای متفاوت دارد، بیان کرد: در المپیک ۲۰۱۲ لندن نخستین سهمیه کاروان ورزشی کشورمان را کسب کردم و همین مسأله موجب شد تا ۲ سال از نظر روحی روانی زیر فشار باشم. امسال اما ماجرا متفاوت است و با تجربه و انگیزه‌ای متفاوت گام به بزرگترین رویداد ورزشی دنیا می‌گذارم و امیدوارم نتیجه خوبی هم بگیرم.

ملی‌پوش تیراندازی ایران در پاسخ به این سؤال که در این اردو سلاح‌ها را تعمیر کردید یا خیر، بیان کرد: سلاح من قدیمی است، اما مشکل خاصی نداشت که تغییر دهم، اما لباسم برای ٦-۵ سال اخیر بود، به همین دلیل با نظر مربی آن را عوض کردم. در مسابقات مونیخ با لباس جدید شرکت کردم و فکر می‌کنم با آن خوب کنار آمده‌ام.

جام‌بزرگ در پاسخ به سؤالی دیگر مبنی بر اینکه در رشته تیراندازی نمی‌توانیم بگوییم ۳-۲ مدعی داریم، این موضوع به شما استرس وارد نمی‌کند، گفت: نه تنها استرس نمی‌دهد بلکه امیدوارکننده است. همین که جزو ۲۰-۳۰ نفر برتر هستیم خوب است، اما در تیراندازی نتیجه مشخص نیست. ممکن است در روز مسابقه نفر نخست رنکینگ جهان آن روز نتیجه‌ای نگیرد و یا ممکن است نتیجه دور از ذهن رخ دهد.

تیرانداز المپیکی کشورمان درباره حریفانش بیان کرد: هم در مسابقات آزمایشی با آنها آشنا شدیم و هم اینکه در اردوی هانوفر خیلی از المپیکی‌ها حضور داشتند.

وی در پاسخ به این سؤال که فکر می‌کنی جزو فینالیست‌ها باشی، گفت: امیدوارم. من برای کسب مدال تلاش می‌کنم.

وی در باره تأثیر اردوهای خارجی به خصوص اردوی هانوفر، گفت: در این اردو تعداد فشنگ بیشتری شلیک کردیم و به آمادگی خوبی هم رسیدیم. نه فقط هانوفر، بلکه اردوهای برون‌مرزی همیشه تأثیرگذار است چراکه ما به تعداد زیادی می‌توانیم فشنگ بزنیم.

جام‌بزرگ درباره پیش‌بینی‌اش از المپیک ۲۰۱٦ ریو بیان کرد: دیدم به این المپیک بهتر و دلم روشن است، چون رکوردهایم بهتر بود. در مسابقات آزمایشی برزیل پنجم شدم، اما اینکه در المپیک چه اتفاقی خواهم گذاشت.

می‌افتد خدا می‌داند. به خدا توکل می‌کنم و امیدوارم نتیجه خوبی هم بگیرم.

جایگاه تیراندازان ایران در رده‌بندی ماه آگوست

تفنگ ۱۰ متر

الهه احمدی (۲۸)، نجمه خدمتی (۱۸)، مه‌لقا جام‌بزرگ (٦٢)، نرجس امام‌قلی‌نژاد (۸۱)، آرمینا صادقیان (۸۱)، حسین باقری (٦)، علیرضا داوودآبادی (۳۹)، پوریا نوروزیان (٦٤)، امیرحسین گلپسند (۸۳)، حسین کریمی (۱۳٦).

تفنگ سه‌وضعیت

مه‌لقا جام‌بزرگ (۱۵)، الهه احمدی (٤٧)، نجمه خدمتی (۳۲)، نرجس امام قلی‌نژاد (۹۳)، دینا فرزادخواه (۱۱۱)، حسین باقری (۸۳)، حسین کریمی (۹۷)، ساسان شهسواری (۱۰۳)، نوروزیان (۱۰۵)

تپانچه ۱۰ متر

گلنوش سبقت‌الهی (۵۹)، الهام هریجانی (۳۳)، مینا خبازیان (۱۰۰)، زینب طوماری (۱۲۰)، بهناز غلامی (۱۵۱)، مرتضی دانا (۸۲)، چنگیز مصیب‌زاده (۱۲۳)، ابراهیم برخورداری (۱۳٦)، ابراهیم رحیمی (۱۲۹).

تظاهرات مردمی برزیلی‌ها در روز افتتاحیه

معترضان سیاسی در تلاش هستند تا در روز برگزاری مراسم افتتاحیه المپیک تظاهراتی را به راه بیندازند.

به گزارش ورزش سه، کمتر از ٤ روز دیگر به بازی‌های المپیک ریو زمان باقی است، اما معترضان به سیاست‌های دولت برزیل اعلام کرده‌اند در زمان مراسم افتتاحیه تظاهراتی خواهند داشت.

این اعتراضات به دلیل سیاست‌های داسیلوا رئیس‌جمهوری سابق برزیل است که در زمان وی در سال ۲۰۰۹ این کشور موفق به گرفتن میزبانی المپیک ۲۰۱٦ شد.

وی ٦ سال پیش در جلسه کپنهاگن برای گرفتن میزبانی المپیک نقش مهمی را ایفا کرد و توانست با غلبه بر شیکاگو، مادرید و توکیو میزبانی ۲۰۱٦ را بگیرد. داسیلوا متهم به پولشویی است.مردم برزیل مخالف داسیلوا و همین طور دیلما روسف جانشین وی هستند. روسف به دلیل اتهاماتی که به وی وارد شد، تعلیق است.

برخی از معترضان سیاسی از بازی‌های المپیک به عنوان یک ابزار استفاده کرده و نگرانی‌هایی را به وجود آورده‌اند.

خبر

در جلسه رفع موانع ورزشی شهرستان مطرح شد

هیأت‌های ورزشی رزن به انرژی تازه نیاز دارند

رزن – خبرنگار همدان پیام : با توجه به اینکه ورزش رزن در دهه ۷۰ جزو پر افتخارترین ورزش‌های استان همدان به شمار می‌رفت؛ این در حالیست که با گذشت ۲ دهه ورزش این شهرستان غیرفعال شده و نیازمند انرژی دوباره برای احیاست و این مهم جز با تکمیل و تجهیز پروژه‌های نیمه تمام میسر نخواهد بود.

جلسه رفع موانع ورزشی رزن روز گذشته با هدف مرتفع ساختن مشکلات ورزش و هیأت‌های ورزشی شهرستان در حالی برگزار شد که تأکید رؤسای هیأت‌ها به تعیین تکلیف مدیریت ورزش شهرستان و همچنین حضور نیافتن مدیر ورزش و جوانان شهرستان رزن در جلسه از مهمترین نکات آن به شمار می‌رفت.

«مدیری که خود تعیین تکلیف نشده چگونه می‌خواهد ورزش شهرستان را تعیین تکلیف کند». جمله‌ای بود که به کررات از درد دل‌های رؤسای هیأت‌ها به ویژه شوندی، رئیس هیأت کشتی رزن به گوش می‌رسید.

اذعان هیأت‌های ورزشی رزن به برگزاری جلسه پس از ۵ سال با مدیرکل ورزش استان نیز از دیگر انتقادهایی بود که تمامی حاضران به صحت آن اتفاق نظر داشتند و می‌گفتند زمان ۳ دقیقه برای بازگو کردن مشکلات ۵ ساله زمان اندکی است.

فرماندار رزن در این جلسه با اشاره به تشکیل خیرین ازدواج در رزن گفت: به‌رغم تشکیل مجمع خیرین ازدواج در رزن، اما این مجمع در رزن به اجرا در نیامده و عملاً متوقف شده است.

فتحعلی حسینی در ادامه با بیان اینکه بسیاری از پروژه‌های ورزشی رزن نیمه تمام مانده‌اند، افزود: شهرستان رزن برای تعیین تکلیف پروژه‌های ناتمام به ٤٠ میلیارد و ۲۰۰ میلیون ریال اعتبار نیاز دارد.

وی در ادامه از عملکرد مجموعه ورزش برای تکمیل و تجهیز سالن ورزشی کرفس انتقاد و بیان کرد: عملکرد حوزه ورزش در این رابطه بسیار نامطلوب بوده است و انتظار داریم ناهماهنگی‌ها در این زمینه مرتفع شود و این سالن تا هفته دولت سالجاری به بهره‌برداری برسد.

حسینی همچنین با اشاره به وضعیت ورزش در رزن از فعالیت ۳ هزار و ۵۰۰ ورزشکار سامان یافته در رزن خبر داد و گفت: سرانه سالن‌های روبسته در رزن ۱۵ سانتیمتر بوده و این در حالیست که این میزان در استان ۲۵ سانتیمتر است.

به گفته وی، سرانه فضاهای ورزشی رو باز نیز در رزن با ۲۰ سانتیمتر از وضعیت مطلوبی برخوردار نبوده و این در حالیست که سرانه فضاهای ورزشی رو باز در استان ٤٠ سانتیمتر است.

سالن‌های ورزشی صالحین بسیج ظرفیت بالقوه در افزایش سرانه ورزشی

فرمانده سپاه ناحیه رزن در ادامه جلسه نیز از ساخت ٦ سوله ورزشی با عنوان سوله‌های ورزشی صالحین خبر داد و گفت: برای هر حوزه در رزن یک سوله ورزشی ساخته می‌شود.

ابوالفضل برات‌زاده افزود: در صورت به حد نصاب رسیدن جمعیت یک پایگاه طبق بخشنامه‌های بسیج در آن محل سالن ورزشی ساخته می‌شود.

به گفته وی، اولویت ساخت سوله‌های ورزشی سپاه با مکان‌های پر جمعیتی است که خودیاری در آن زیاد باشد.

برات‌زاده از مرقون به صرفه بودن سوله‌های ورزشی سپاه خبر داد و گفت: ساخت این پروژه‌ها با توجه به اینکه به پیمانکار واگذار نمی‌شود و به صورت امانی ساخته می‌شود از نظر هزینه‌های پایانی صرفه‌جویی قابل ملاحظه‌ای را در بر دارد.

وی بیان کرد: در صورت تکمیل و تجهیز سالن‌های صالحین در رزن ساخت استخر و سالن تیراندازی در دستور کار قرار خواهد گرفت. همچنین با تکمیل سوله‌های ورزشی صالحین در رزن ۳ هزار و ٤٠٠ متر به سرانه ورزشی شهرستان افزوده می‌شود.

ورزش رزن از بی‌پولی می‌نالد

رئیس هیأت کشتی رزن هم با اشاره به مشکلات ورزش در رزن گفت: در حال حاضر ورزش رزن به دلیل ثبات نداشتن در مدیریت ورزش غیر فعال است.

ابراهیم شوندی در ادامه از قطع گاز سالن کشتی رزن خبر داد و افزود: ۸ ماه از قطعی گاز سالن کشتی رزن می‌گذرد و در این مدت بنا به گفته پزشکان شهرستان، ۱۵ نفر از کشتی‌گیران به قارچ مبتلا شده‌اند.

وی در ادامه تخصیص نیافتن اعتبارات را از دیگر مشکلات ورزش رزن برشمرد و گفت: ورزش رزن از بی‌پولی می‌نالد.

نیاز ۷۰۰ میلیاردی پروژه‌های ناتمام ورزش استان

در ادامه جلسه مدیرکل ورزش و جوانان استان همدان با بیان اینکه از سال گذشته تاکنون بیش از ٦٠ پروژه نیمه‌تمام در استان در دستور کار تکمیل و تجهیز قرار گرفته است که برای تکمیل این پروژه‌ها بیش از ۷۰۰ میلیارد ریال اعتبار مورد نیاز است.

رسول منعم با اشاره به واگذاری پروژهای نیمه تمام به بخش خصوصی برای تکمیل و تجهیز افزود: باتوجه به وضعیت اقتصادی کشور ورود بخش خصوصی می تواند بازوی توانمندی برای تکمیل و بهره برداری از طرح های نیمه تمام به شمار برود.

وی بیان کرد: استان همدان در اجرای ماده ۲۷ (واگذاری طرح ها به بخش خصوصی) در کشور پیشرو است.

منعم در بخشی دیگر از صحبت هایش از افزایش سرانه ورزشی شهرستان از ۰/۷۵ (هفتاد و پنج صدم) مترمربع به ۱/۲ دهم مترمربع خبرداد و گفت: با تکمیل پروژه‌های نیمه تمام در رزن شاهد افزایش چشمگیری در سرانه ورزشی دراین شهرستان خواهیم بود.

مدیر کل ورزش و جوانان استان در ادامه با اشاره به تعطیلی طولانی مدت تنها استخر سرپوشیده رزن به دلیل فرسودگی تجهیزات افزود: کار تعمیر و تجهیز و راه اندازی این استخر به بخش خصوصی واگذار شده است که امیدواریم هرچه سریعتر به بهره برداری برسد.

پیشخوان

۱

۱ رقیب روس حسن رحیمی هم از المپیک محروم شد

با مثبت اعلام شدن آزمایش دوپینگ ویکتور لبدوف آزادکار وزن ۵۷ کیلوگرم روسیه او هم از حضور در ریو محروم شد تا کشتی‌گیری از بلاروس المپیکی شود.

به گزارش ورزش سه، کمیسیون ویژه اتحادیه جهانی کشتی بازبینی پرونده‌های دوپینگ کشتی‌گیران روسی که پیش از این سهمیه حضور در بازی‌های المپیک ۲۰۱٦ ریو را گرفته بودند، به سرانجام رساند و توصیه‌های خود را به کمیته بین‌المللی المپیک و دادگاه عالی ورزش ارسال کرد.

تمامی کشتی‌گیران روسی که در حال حاضر جواز حضور در بازی‌های المپیک ۲۰۱٦ ریو را گرفته‌اند، همگی در آزمایشگاه‌های معتبر و مورد تأیید آژانس جهانی مبارزه با دوپینگ (WADA) در خارج از مسکو تست دوپینگ داده‌اند.

۲

تمرین شناگر المپیکی ایران در مشهد

تنها نماینده شنای ایران در المپیک ریو ۲۰۱٦، آخرین روزهای تمرین خود پیش از اعزام به ریو را در شهر خودش مشهد سپری می‌کند.

به گزارش ورزش سه، کاروان المپیک ایران در ورزش‌های آبی امسال یک نماینده دارد. آریا نسیمی‌شاد شناگر جوان مشهدی برای ایران در سی‌ویکمین دوره المپیک تابستانی به آب می‌زند.

وی که عنوان جوان‌ترین عضو کاروان ورزشی ایران در معتبرترین تورنمنت ورزشی جهان را بر دوش می‌کشد در فاصله ۳ روز مانده به اعزام، تمریناتش را در شهر خود دنبال می‌کند.

نسیمی‌شاد که پس از اعلام نامش توسط فدراسیون جهانی شنا در استخر ۹ دی مجموعه ورزشی شیرودی تهران زیر نظر خشایار حضرتی شنا می‌کرد پس از چند جلسه تمرین به تشخیص کادر فنی به مشهد رفت تا ضمن پیگیری تمرینات مهیای سفر به ریو شود.

خبر

اعزام ورزشکاران دانش‌آموز همدانی به مسابقات کشوری

معاون تربیت بدنی و سلامت اداره کل آموزش‌وپرورش استان همدان از اعزام نخستین کاروان دانش‌آموزان ورزشکار همدان به مسابقات کشوری خبر داد.

عبدا... جعفری گفت: نخستین گروه از کاروان ٤٠٠ نفری ورزشکاران منتخب دانش‌آموز استان همدان آماده اعزام به سی‌وسومین مرحله از مسابقات کشوری پسران و بیست‌وهفتمین دوره مسابقات ورزشی دانش‌آموزان دختر سراسر کشور هستند.

وی بیان کرد: در اسناد بالادستی آموزش‌وپرورش، پرداختن به درس تربیت بدنی به عنوان ابزاری مهم محسوب شده اما مسابقات ورزشی به عنوان مکمل درس تربیت بدنی در مدارس یاد می‌شود و به لحاظ اهمیت و استقبال از آن در دهه‌های گذشته تبدیل به یک برنامه محوری در آموزش‌وپرورش برای هدایت استعدادهای برتر ورزشی شده است. به گزارش تسنیم، جعفری گفت: در این مورد با رعایت توجه به اصل تکالیف خود یعنی توجه به کیفیت‌بخشی درس تربیت بدنی در مراحل بعدی با بسترسازی اجرای فوق برنامه‌هایی از جمله برگزاری مسابقات ورزشی در بین دانش‌آموزان اهدافی دنبال می‌کنیم.

جعفری گفت: با رشد ۱۰۰ درصدی نسبت به سال گذشته با یک کاروان ٤٠٠ نفری در مسابقات کشوری حاضر می‌شویم و این انتظار وجود دارد در کسب نتیجه هم موفق‌تر از سال گذشته عمل شود.

وی افزود: هر چند در برخی رشته‌های ورزشی مانند کشتی، ورزش‌های رزمی، سنگ‌نوردی و کبدی که همدان در کشور سرآمد است مسابقاتی برگزار نمی‌شود اما در سایر رشته‌ها به کسب نتیجه امیدوار هستیم.

حریفان ملایر در لیگ برتر کبدی بانوان مشخص شدند

حریفان تیم ملایر در رقابت‌های لیگ برتر کبدی بانوان کشور مشخص شدند.

به گزارش سایت فدراسیون کبدی کشور، نهمین دوره رقابت‌های لیگ برتر کبدی بانوان قرعه‌کشی شد تا ۱٦ تیم حاضر در ۲ منطقه گلستان و مازندران در ٤ گروه رقابت‌های مرحله مقدماتی را شهریور ماه امسال برگزار کنند.

تیم ملایر در این دوره از رقابت‌ها و در گروه یک منطقه ۲ با تیم‌های تهران، کرمان و مازندران هم‌گروه است. ملایر سال گذشته با کسب نتایج مطلوب در لیگ دسته یک کبدی کشور به لیگ برتر صعود کرد. این تیم فصل قبل نایب‌قهرمان لیگ دسته یک کبدی بانوان کشور شد. گفتنی است؛ ۱۲ تیم برتر دور مقدماتی این رقابت‌ها به مرحله دوم صعود می‌کنند.

روزنامه اجتماعی، سیاسی، فرهنگی، اقتصادی

The Message Of Madestan's History & Civilization & Culture

روزنامه همدان پیام

www.HamedanPayam.com

پیام تاریخ، تمدن و فرهنگ مادستان

سه شنبه ● ۱۲ مردادماه ۱۳۹۵ ● ۲۸ شوال ۱۴۳۷ ● ۲ اوت ۲۰۱۶ ● شماره ۲۶۹۶

روزنامه صبح استان

صاحب امتیاز و مدیر مسئول: نصرت ا... طاقتی احسن

سردبیر: یدا... طاقتی احسن

نشانی: همدان، ابتدای خیابان مهدیه، روبروی دبیرستان شریعتی ساختمان پیام

صندوق پستی: ۶۶۶ - ۶۵۱۵۵

تلفن: ۳۸۲۶۴۴۳۳ (ویژه) نمابر: ۳۸۲۷۹۰۱۳

سردبیر: ۰۹۱۸۳۱۵۱۴۳۷ آگهی: ۳۸۲۶۴۴۳۳

لیتوگرافی و چاپ: پیام رسانه (۳۸۲۷۴۰۸۲ - ۰۸۱)

پایگاه اینترنتی.....www.Hamedanpayam.com

ارتباط با روزنامه.....۱۰۰۰۶۰۶۶

ارتباط با روزنامه.....info@Hamedanpayam.com

Hamedanpeyam@yahoo.com

ارتباط با مدیرمسئول.....modir@Hamedanpayam.com

ارتباط با سردبیر.....sardabir@Hamedanpayam.com

سرویس آگهی.....agahi@hamedanpayam.com

سرویس اشتراک.....eshterak@hamedanpayam.com

چاپخانه پیام رسانه.....litohoma@yahoo.com

▪ اوقات شرعی

اذان ظهر	۱۳:۲۲
غروب خورشید	۲۰:۱۷
اذان مغرب	۲۰:۳۷
نیمه شب شرعی	۰۰:۳۵
اذان صبح فردا	۰۴:۵۲
طلوع خورشید فردا	۰۶:۲۷

» منبع: موسسه ژئوفیزیک تهران

▪ آب و هوا

پیش‌بینی وضع هوا:

صاف تا کمی ابری وزش باد

شهرستان	همدان	ملایر	تویسرکان	نهاوند	کبودراهنگ	رزن	فامنین	اسدآباد	بهار
▲	۳۶	۳۶	۳۶	۳۶	۳۵	۳۶	۳۷	۳۵	۳۵
	۱۳	۱۵	۱۶	۱۵	۱۴	۱۴	۱۵	۱۲	۱۳
	۳۵	۴۰	۳۵	۳۰	۳۵	۳۵	۳۰	۳۵	۳۵

▪ حدیث:

امام علی (ع):

بخشنده باش اما ولخرج مباش؛ و صرفه جو باش لیکن خسیس مباش

نهج البلاغه، حکمت ۲۳؛ میزان الحکمه: ج۱، ص۵۲۸

▪ دوبیتی باباطاهر

قضا رمزی زچشمان خمارش — قدر سری ز زلف مشگبارش

مه و مهر آیتی ز آنروی زیبا — نکویان جهان آئینه دارش

تـــازه‌ها

تولید یک نمایشگر پوستی شفاف

محققان مؤسسه علوم و تکنولوژی کره جنوبی برای نخستین بار نمایشگر پوستی کاملاً شفافی ساخته‌اند که در نگاه نخست غیرقابل تشخیص است و کیفیت تصویر مطلوبی دارد.به گزارش ایسنا، مهمترین ویژگی نمایشگر جدید شفافیت بسیار بالا و انعطاف‌پذیری بسیار زیاد است، به طوری که هنگام نصب بر روی مچ دست هیچگونه مزاحمتی برای کاربر ایجاد نمی‌کند.نمایشگر پوستی جدید از مواد ارزان‌قیمت ساخته شده و انتظار می‌رود تا با ساخت آن تحولی در محصولات الکترونیک پوشیدنی ایجاد شود.این نمایشگر را می‌توان مستقیماً روی پوست قرار داد و در صورت خاموش بودن کاملاً همرنگ پوست شده و غیرقابل تشخیص است.

ارسال پیام‌های مردم جهان به ستاره قطبی

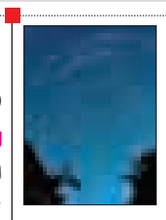

آژانس فضایی اروپا در حال جمع‌آوری پیام‌های افراد مختلف از سراسر دنیا بوده و قصد دارد تا آنها را به جایی بفرستد که هرگز به آن پا نخواهیم گذاشت. به گزارش ایسنا، این پیام‌ها قرار است مسافتی در حدود ٤٣٤ سال نوری را طی کرده و به ستاره قطبی برسند.متقاضیان ارسال پیام به ستارگان قطبی کافی است در وبسایت این پروژه به نام A Simple Response to an Elemental Message مراجعه کنند و به این سؤال پاسخ بدهند: اعمال و رفتارهای فعلی محیط زیستی ما چگونه بر آینده ما تأثیر می گذارد؟ این کار بر اساس همکاری میان این آژانس اروپایی، مرکز فناوری‌های نجومی انگلیس صورت گرفته است.

چسب‌های روی بدن ورزشکاران المپیکی چه هستند؟

در المپیک ۲۰۰۸ یا ۲۰۱۲ ورزشکاران المپیکی از نوارهای رنگارنگی استفاده کردند که kinesiology tape یا kinesio tape نام دارد و ما در اینجا به بررسی علت استفاده آنها از این نوارها می‌پردازیم. به گزارش ایسنا، نوار درمانی کششی که با عنوان نوار kinesio tape شناخته می‌شود، یک نوار پارچه‌ای همراه با چسب اکریلیک است که معمولاً به منظور درمان آسیب‌های ورزشکاران و اختلالات فیزیکی گوناگون مورد استفاده قرار می‌گیرد. در سال ۲۰۰۸ و ۲۰۱۲، ورزشکاران اغلب از نوارهایی به نام Kinesio استفاده کردند که توسط یک فیزیوتراپ ژاپنی در سال ۱۹۷۹ توسعه یافته بود.

اسکی روی ابر

یک شرکت آمریکایی ایده اسکی‌سواری بر فراز ابرها را با استفاده از یک فناوری پیشرفته به واقعیت تبدیل می‌کند.

به گزارش ایسنا، عملکرد تخته اسکی پرنده درست مشابه بال‌های هواپیماست به طوری که اسکی‌باز با ایستادن روی تخته و متصل کردن پاها به آن می‌تواند مشابه شرایط اسکی روی آب این بار به دنبال هواپیما پرواز کند. سخنگوی شرکت سازنده تخته اسکی پرنده گفت: نمونه آزمایشی با در نظر گرفتن تمامی فاکتورهای ایمنی و کنترلی با موفقیت در تونل باد آزمایش شد. همچنین به منظور فراهم کردن حداکثر ایمنی پرواز برای اسکی‌باز یک مجموعه حرفه‌ای چتر نجات در این اسکی تعبیه می‌شود.

مشعل المپیک تخریب‌ناپذیر است

یکی از وظایف مشعل المپیک این است که در همه شرایط روشن بماند، اما این امر نیاز به استفاده از مواد خاصی دارد که این خاصیت را ایجاد کنند. به گزارش ایسنا، مشعل المپیک یکی از نمادهای بازی‌های المپیک است. این مشعل برای برگزاری جشن دزدیدن آتش از زئوس، خدای یونان توسط پرومتئوس است که در یونان باستان ریشه دارد که در آن زمان، آتشی در طول المپیک باستانی روشن نگاه داشته شد. مشعل در بازی‌های المپیک تابستانی ۱۹۲۸ آمستردام دوباره معرفی شد و از آن موقع تاکنون همیشه بخشی از بازی‌های المپیک بوده است.

خبـر

اعلام برنامه‌های هفته خبرنگار در استان

برنامه‌های ورزشی هفته خبرنگار به عنوان یادواره شهید سردار شمسی‌پور برگزار می‌شود.

رئیس خانه مطبوعات همدان برنامه‌های هفته خبرنگار در همدان را اعلام کرد و گفت: از هشتم مردادماه هفته گرامیداشت جایگاه خبرنگار آغاز شده که در نخستین برنامه آن تور یکروزه بازدید اهالی رسانه از سراب گاماسیاب نهاوند برنامه‌ریزی شد.

محمدرضا عارف، از برنامه‌های متنوع هفته خبرنگار در همدان خبر داد و بیان کرد: دیدار اصحاب رسانه استان همدان با نماینده ولی فقیه در همدان از دیگر برنامه‌هایی است که با حضور جمع کثیری از خبرنگاران برگزار شد.

وی از حضور اهالی رسانه در سازمان انتقال خون و اهدای خون خبر داد و گفت: خبرنگاران استان همدان امروز در یک حرکت نمادین برای اهدای خون در مرکز انتقال خون حاضر می‌شوند.

عارف از حضور اصحاب رسانه در گلزار شهدا خبر داد و افزود: در این روز خبرنگاران با حضور در جوار مزار شهدا از جمله شهید سرلشگر سردار همدانی حاضر شده و با آرمان‌های شهدا بیعتی دوباره خواهند داشت.

وی از برگزاری مراسم روز خبرنگار در اواخر این هفته خبر داد و یادآور شد: این مراسم با حضور همه اهالی رسانه و مسئولان استان در ساعت ۱۷:۳۰ در سالن مجتمع فرهنگی ـ هنری ابن سینا برگزار می‌شود.

این مسئول با بیان اینکه همایش پیاده‌روی اهالی رسانه هم روز جمعه برگزار می‌شود، گفت: این مراسم ساعت ۷ صبح از میدان قائم(عج) به سمت مجتمع تفریحی عباس‌آباد برگزار می‌شود.

رئیس خانه مطبوعات همدان با بیان اینکه ظهر جمعه هفته جاری نیز اصحاب رسانه در نماز جمعه حاضر می‌شوند، بیان کرد: مسابقات ورزشی ویژه هفته خبرنگار هم با عنوان یادواره شهید شمسی‌پور برگزار می‌شود. وی از افتتاح ساختمان مطبوعات ملایر در این هفته خبر داد و گفت: اجرای جُنگ شادی با همکاری معاونت فرهنگی شهرداری ساعت ۱۸:۳۰ در مجتمع فرهنگی عین‌القضات پایان‌بخش برنامه‌های هفته خبرنگار خواهد بود.

تأکید رئیس سازمان حج بر پوشش کامل بیمه‌ای زائران اربعین با حداقل هزینه

رئیس سازمان حج و زیارت از الزامی بودن بیمه برای زائران اربعین حسینی خبر داد و گفت: تمامی زائران کشورمان که امسال برای ایام اربعین به کشور عراق عزیمت می‌کنند با حداقل هزینه تحت پوشش بیمه کامل قرار می‌گیرند.

سعید اوحدی درباره بیمه زائران مراسم اربعین حسینی ۹۵ بیان کرد: امسال بیمه زائران اربعین حسینی یکی از ضروریات محسوب می‌شود و با حداقل هزینه دریافتی از زائران، پوشش کامل بیمه‌ای انجام می‌شود. وی گفت: قرارداد ما و شرکت بیمه‌ای برای این منظور بسیار منطقی تنظیم شده و مبلغ دریافتی از زائران حسینی بسیار مناسب و بیمه پوششی برای این سفر لازم و اجباری خواهد بود؛ بزودی هزینه و نرخ بیمه نیز نهایی و اعلام می‌شود.

به گزارش تسنیم؛ رئیس سازمان حج و زیارت درباره نام‌نویسی برای مراسم اربعین حسینی بیان کرد: امسال تمامی زائران باید در سامانه سماح ثبت‌نام کنند و البته قابلیت‌های زیادی برای ثبت‌نام‌کنندگان در نظر گرفته شده است.

اوحدی گفت: زائران اربعین حسینی امسال در زمان نام‌نویسی در سامانه سماح زمان اعزام و بازگشت خویش را اعلام می‌کنند و حتی مرز خروج و ورود آنها نیز مشخص می‌شود تا خللی در تردد زائران اربعین حسینی اتفاق نیفتد و شاهد بار ترافیک در یک مسیر و مرز مشخص نباشیم.

سینـما

≡ سینما

- قدس ۱ .....بارکد
- قدس ۲ .....عادت‌نمی کنیم
- فلسطین ۱ .....ایستاده در غبار
- فلسطین ۲ .....دختر
- سینما کانون..... یک دزدی عاشقانه-رسوایی
- بهمن ملایر..... رسوایی ۲
- آزادی تویسرکان..... ابد و یک روز

گزارش

رونمایی از طرح کتابت کل قرآن کریم

قرآن همدانی‌ها به حرم حضرت عباس(ع) اهدا می‌شود

▪ معاون قرآن و عترت وزارت ارشاد اسلامی: آشنایی با مفاهیم قرآنی سرلوحه فعالیت‌های قرآنی باشد

سی‌وچهارمین دوره مسابقه‌های قرآن، عترت و نماز دانش‌آموزان کشور بهانه سفر معاون قرآن و عترت وزارت ارشاد اسلامی به همدان شد و این حضور فرصتی شد برای برگزاری مراسم رونمایی طرح کتابت کل قرآن کریم که توسط هنرمندان خوشنویس همدانی در ماه مبارک رمضان انجام شده بود.

حجت‌الاسلام والمسلمین محمدرضا حشمتی، در این مراسم به ظرفیت بالای استان همدان در زمینه علوم قرآنی اشاره کرد و گفت: استان همدان از استان‌های مستعد در امور قرآنی است و باعث خرسندی است که نگاه فعالان قرآنی همدان، نگاهی فرا استانی و ملی است.

وی با اشاره به اینکه سال ۹۵؛ سال «نهضت فهم قرآن» است، تأکید کرد: در حال حاضر مهمترین موارد توجه به فهم قرآن است. آشنایی با مفاهیم قرآنی باید سرلوحه فعالیت‌های قرآنی قرار گیرد و باید گفت فهم قرآن نیازمند برنامه‌های منسجم و آموزشی است.

حجت‌الاسلام والمسلمین حشمتی به این مورد اشاره کرد که در سال ۱۳۹٤، ۲۰۰ میلیارد تومان اعتبار برای فعالیت‌های قرآنی تعریف شد که متأسفانه کمتر از حتی ۲۰ میلیون تومان هم محقق نشد و در حال حاضر ۱٦ میلیون تومان اعتبار در وزارت ارشاد اسلامی برای سال ۱۳۹۵ برای امور قرآنی تعریف شده است که می‌تواند برای مسابقات و آموزش و هزینه‌های این حوزه اختصاص پیدا کند.

وی همچنین یادآور شد: در حال حاضر به دنبال آن هستیم که طبقه‌بندی مؤسسات قرآنی را برای تخصیص اعتبارات لازم انجام دهیم. همچنین تفکیک وظایف و پیگیری مطالبات در دستور کار است. در حال حاضر قاریان قرآن در مؤسسات قرآنی آمار مشخص کشوری ندارند و برای انسجام در این آمار به دنبال ساماندهی قاریان و مؤسسات قرآنی هستیم.

معاون قرآن و عترت وزارت ارشاد اسلامی تأکید کرد: بیمه فعالان علوم قرآنی، تکمیل تجهیزات و تخصیص بودجه در حال پیگیری و برای تبلیغ و ترویج کمک به مؤسسات موارد لازم سهم‌بندی شده است و سرانه‌ای برای آموزش اختصاص پیدا کرده است. آیین‌نامه حافظان قرآن در راستای ادامه تحصیل آنها در حال تکمیل است و قرار است این مهم محقق شود.

حجت‌الاسلام والمسلمین حشمتی به مبلغ ۱۰ میلیارد تومان در بودجه سالجاری اشاره کرد که برای اختصاص فعالان قرآنی و بیمه آنها پیش‌بینی شده است. این مقام مسئول به حمایت از هنرمندان کشور در راستای تولید آثار هنری منطبق با علوم قرآنی اشاره کرد و گفت: در این زمینه لازم است فعالیت‌های ویژه‌ای انجام پذیرد.

جواد مؤمنی رئیس انجمن خوشنویسان

کثرت مفاخر در همدان و توجه به علوم قرآنی

مدیرکل اداره فرهنگ و ارشاد اسلامی افزود: متولی بخشی از فعالیت‌های فرهنگی و هنری؛ اداره ارشاد است که به دنبال اجرای برنامه‌هایی در حوزه قرآن می‌باشد و سرلوحه همه کارها و دیدگاه‌ها در برنامه‌های ارائه شده استان توجه به فعالان فرهنگی و علوم قرآنی است.

فاضل عبادی گفت: استان همدان با کثرت مفاخر یکی از مناطق ویژه فرهنگی محسوب می‌شود و ما به دنبال آن هستیم که به بهانه‌های مختلفی از قبیل همایش و تجلیل این چهره‌ها را در عرصه ملی و بین‌المللی معرفی کنیم. در راستای تحقق این هدف برنامه‌هایی همچون «اردیبهشت مفاخر» برگزار می‌شود.

وی همچنین به توزیع عادلانه امکانات در مراکز فرهنگی سراسر استان اشاره کرد و گفت: سال گذشته ۲٦ برنامه ملی و بین‌المللی در استان برگزار و برنامه‌هایی از قبیل جشنواره ملی تصویرسازی آیات قرآن برای آشناسازی نوجوانان با این فعالیت فرهنگی در همدان انجام شد.

عبادی افزود: ۳۰۱ مؤسسه قرآنی تحت پوشش دستگاه‌های فرهنگی استان دایر هستند که در سالجاری ۱۱۷ مورد مسابقه قرآنی، شب شعر، نمایشگاه و جلسات تفسیر انجام شده است و ۲۵۳ مرکز طرح و تفسیر قرآن کریم در استان فعال هستند که بالغ بر ۳ هزار و ۵٦۰ فعال حوزه قرآن در این مراکز مشغول آموزش علوم قرآنی می‌باشند.

در نشست یاد شده صدیق، مدیر بنیاد قرآن استان همدان گزارشی از وضعیت فعالیت فعالان قرآنی ارائه داد و گفت: مشکلاتی از قبیل حمایت از مدرسان علوم قرآنی، تسهیلات و امکانات برای مؤسسات قرآنی و حمایت از حافظان قرآن برای بیمه و فعالیت آنها باید مورد توجه و پیگیری قرار گیرد.

این برنامه در حالی ادامه پیدا کرد که از کتابت کل قرآن که در ماه مبارک رمضان توسط ۹۲ خوشنویس همدانی به پایان رسید؛ رونمایی شد.

کتابت در کمتر از یک ماه

رئیس انجمن خوشنویسان سازمان بسیج هنرمندان استان همدان در این زمینه گفت: کتابت کل قرآن در ماه مبارک رمضان توسط خوشنویسان همدانی انجام و این کتابت در کمتر از یک ماه انجام شد.

جواد مؤمنی بیان کرد: برای کتابت این قرآن ۹۲ نفر از خوشنویسان که ۸۰ نفر آن‌ها همدانی، ۷ نفر ملایری،۲ نفر کبودراهنگ و ۳ نفر آن‌ها تهرانی بودند، اعلام آمادگی کردند که ۹۰ درصد این خوشنویسان از شاگردان خودم هستند و در مدت ۲۵ روز کتابت این قرآن به پایان رسید و پس از پایان کتابت قرار شد این قرآن مقدس، به حرم حضرت عباس(ع) اهدا شود.

وی ادامه داد: در ابتدا به پیشنهاد سازمان تبلیغات اسلامی قرار بود که گروهی از خوشنویسان همدانی در ماه مبارک رمضان همزمان با برنامه ترتیل‌خوانی در حسینیه امام(ره) به صورت نمادین به خوشنویسی آیات قرآن بپردازند، اما به پیشنهاد خودم قرار بر این شد که در این مدت به شرطی که حمایت‌های لازم انجام شود کل قرآن کریم کتابت و به یکی از حرم‌های ائمه(ع) اهدا کنیم و در انتها تصمیم بر آن شد که این قرآن مقدس به حرم حضرت عباس(ع) اهدا شود.

این خوشنویس برجسته همدانی بیان کرد: برای کتابت، صفحات قرآن تقسیم‌بندی شد و هر خوشنویس بنا بر وقت و توانایی که داشت صفحاتی را انتخاب و نگارش آن را بر عهده گرفت، خیلی از همین خوشنویسان برای نخستین بار بود خط نسخ می‌نوشتند به همین دلیل برای این افراد با چند کلاس فوق‌العاده آمادگی‌های لازم ایجاد شد و مشکلاتشان در این زمینه رفع شد.

خوشنویس برجسته استان با بیان اینکه در این ماه تلاوت یک آیه از قرآن ثواب ختم کل قرآن را دارد، دوست داشتیم در این ماه مبارک کار خاصی را انجام بدهیم، بیان کرد: کسانی که کتابت این کار عظیم را بر عهده گرفته‌اند قطعاً همگی با طهارت و وضو بودند، آمادگی ذهنی خاصی داشتند و بر حسب توان و استعداد خودشان این کار را انجام دادند که باید از آنها به دلیل استقبال و همراهی خوبی که داشتند تشکر کرد.

عکس روز

لحظات تاریخی بازی های المپیک

عکس: Reuters

«دلتنگی‌های نقاش خیابان روبه‌رو» بر روی صحنه رفت

نمایش «دلتنگی‌های نقاش خیابان روبه‌رو» کاری از گروه نمایشی یاس کبود در مرکز آموزش هنر ملایر به روی صحنه رفت.

به گزارش روابط عمومی اداره کل فرهنگ‌وارشاد اسلامی استان همدان، مهدی روزبهانی که کارگردانی این نمایش را بر عهده دارد؛ گفت: این نمایش به نویسندگی سعید حسین‌پور است و داستان زندگی دو هنرمند نقاش را در دو مقطع زمانی متفاوت روایت می‌کند؛ یکی در زمان جنگ تحمیلی و دیگری در زمان حال، در این میان اتفاقاتی رخ می‌دهد که زندگی این دو نقاش به هم مرتبط می‌شود. وی بیان کرد: فروزان حسینی، زهیر کزازی، مهشید صارمی و سید مهرداد کاووسی به عنوان بازیگر و زهرا رستمی و صالح حیدری به عنوان بازی‌ساز در این نمایش ایفای نقش می‌کنند.

روزبهانی افزود: کار نورپردازی این نمایش را سمیه حیدری و عاطفه جعفری بر عهده دارند و رؤیا جاوید به عنوان منشی صحنه و متین یاری، صالح حیدری و زهرا رستمی دستیاران صحنه هستند.

فرهنگ

ارسال ۱۵۰ اثر به دبیرخانه یادواره سراسری شعر «حبیب حرم» در همدان

مسئول دبیرخانه یادواره سراسری شعر «حبیب حرم» از ارسال بیش از ۱۵۰ اثر به دبیرخانه این یادواره در همدان خبر داد.

محمد صارمی‌شهاب با بیان اینکه به مناسبت نخستین سالگرد شهادت سرلشگر شهید حسین همدانی فراخوان یادواره سراسری شعر «حبیب حرم» ابتدای مردادماه امسال منتشر شد، گفت: این یادواره مهرماه امسال و همزمان با نخستین سالگرد شهادت سردار شهید حسین همدانی برگزار می‌شود.

به گزارش مهر؛ وی با بیان اینکه این یادواره در محورهای «شهدای مدافع حرم»، «خانواده»، «همسر و فرزندان شهدا»، «شهدای لشگر فاطمیون»، «فرماندهان مدافع حرم» و «مبارزه با گروه‌های تکفیری» برگزار می‌شود، گفت: این یادواره در ۲ قالب شعر و سرود برگزار می‌شود.

صارمی‌شهاب با تأکید بر اینکه این یادواره به همت بسیج هنرمندان همدان و سپاه انصارالحسین(ع) و با مشارکت نهادهای فرهنگی استان همدان برگزار می‌شود، گفت: علاوه بر بخش شعر و سرود یک بخش ویژه نیز مدنظر است که درباره شهید مدافع حرم «سرلشگر پاسدار شهید حسین همدانی» است که آثار این بخش به طور جداگانه داوری می‌شود.

مسئول دبیرخانه یادواره سراسری شعر «حبیب حرم» با بیان اینکه حداکثر آثار ارسالی برای هر شخص ۳ اثر است، افزود: افراد علاقمند به شرکت در این یادواره باید آثار خود را با ذکر مشخصات کامل تا ۲۰ شهریورماه امسال به پست الکترونیک این یادواره به نشانی habibeharampoem@gmail.com ارسال کنند.

وی با بیان اینکه بیشتر آثار دریافتی تاکنون در بخش شعر بوده است، گفت: تاکنون بیش از ۱۵۰ اثر از سراسر کشور به دبیرخانه جشنواره رسیده است.

همایش «دختران آفتاب» در تویسرکان برگزار می‌شود

سرپرست اداره فرهنگ‌وارشاد اسلامی تویسرکان از برگزاری همایش «دختران آفتاب» به مناسبت دهه کرامت در این شهرستان خبر داد.

علی نورعلیئی گفت: همایش «دختران آفتاب» از ساعت ۱۰ تا ۱۲ صبح روز پنجشنبه ١٤ مردادماه برگزار می‌شود. وی محوریت همایش «دختران آفتاب» را موضوع حجاب و عفاف دانست و افزود: این همایش با همکاری واحد خواهران کانون‌های فرهنگی و هنری مساجد در مجتمع فرهنگی هنری فردوسی در شهرستان اجرا می‌شود.

سرپرست اداره فرهنگ‌وارشاد اسلامی تویسرکان به برگزاری عصر شعر رضوی از دیگر برنامه‌های دهه کرامت اشاره کرد و افزود: عصر شعر رضوی با همکاری انجمن‌های ادبی اداره فرهنگ‌وارشاد اسلامی تویسرکان عصر روز یکشنبه هفدهم مردادماه برگزار می‌شود. وی از برپایی نمایشگاه هنرهای تجسمی هنرمند خوش‌ذوق تویسرکان در محل دائمی نمایشگاه‌های ارشاد خبر داد و بیان کرد: نمایشگاه هنرهای تجسمی با ١٦ اثر نقاشی از دهنوی با موضوع طبیعت تا پایان دهه کرامت در معرض دید عموم قرار دارد. نورعلیئی در پایان گفت: آثار خوشنویسی از ۸ هنرمند برتر خوشنویس ایران نیز در محل نمایشگاه دائمی در مجتمع فرهنگی هنری فردوسی اداره فرهنگ‌وارشاد تویسرکان به مناسبت دهه کرامت به نمایش گذاشته می‌شود.