پیام تاریخ، تمدن و فرهنگ مادستان
|ISNN: 2322-4665|

روزنامه همدان پیام

www.HamedanPayam.com

دوشنبه ● ۱۰ خردادماه ۱۳۹۵ ● ۲۳ شعبان ۱۴۳۷ ● ۳۰ مه ۲۰۱۶ سال
دوازدهم ● شماره ۲۶۴۶ ● ۸ صفحه روزنامه + نیازمندی‌ها ● ۵۰۰ تومان

ایران ۴ <آ
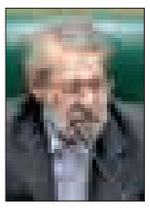
مجلس سنگر اصلی دفاع از حقوق ملت است

اقتصاد ۶ <آ
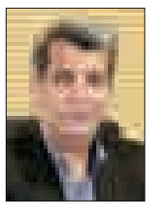
برای تحقق پیام اقتصاد مقاومتی به دنبال توسعه شعب هستیم

خبر ۲ <آ

اجرای طرح آمایش اتباع خارجی در همدان

مادستان ۳ <آ
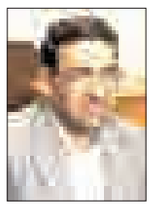
اگر آب باشد سرمایه‌گذار به فامنین می‌آید

حمایت دادگستری از اقدام جهاد کشاورزی در حیدره

۲ <آ

کانال خبری همدان‌پیام در تلگرام | telegram.me/hamedapayam
کانال نیازمندی‌های روزنامه در تلگرام telegram.me/bazarehamedan

اهالی ۳۲ روستا از تغییر نیت واقف می‌گویند

بی‌توجهی اوقاف به نیات وقف‌های بهاءالملک

۵ <آ

شکارچیان تعادل اکوسیستم نهاوند را بر هم زدند

▪ خرگوش در لیست انقراض است و کَل و بز وحشی منقرض شد

۳ <آ

هیچ! سهم ملایری‌ها از نمایشگاه صنایع دستی

در میان همه خبرهای ناخوشایندی که این روزها از حوزه میراث فرهنگی و گردشگری در ملایر شنیده می‌شود، حالا نوبت به خبرهای تلخ صنایع دستی است تا کامل‌کننده عملکرد پرسش‌برانگیز متولی میراث فرهنگی، صنایع دستی و گردشگری شهرستان باشد...

۸ <آ

رئیس هیأت شطرنج همدان:

جام ابن‌سینا امسال با حضور ۱۰ کشور خارجی برگزار می‌شود

۷ <آ

عکس: رضا زکنه

همایش قنات‌ها فرصتی برای ارائه وضعیت استان در حوزه منابع شد

چراغ کم‌آبی در همدان همچنان روشن است

▪ در روستاها آب از آب تکان نخورده و همچنان با تانکر آبرسانی می‌شود

۲ <آ

یادداشت روز

امید بسیار به مجلسی پرامید

۱- روز شنبه دهمین دوره مجلس شورای اسلامی فعالیت خود را آغاز کرد تا پس از پایان یافتن فعالیت مجلس نهم، کشور دارای مجلس جدید باشد.این از ویژگی‌های قانون اساسی است که کشور همواره باید مجلسی فعال داشته باشد و مجلس شورای اسلامی به عنوان قانونگذار و ناظر، هرگز نباید تعطیل باشد.
۲- آنچنان که در مراسم افتتاحیه این مجلس از سوی رئیس‌جمهور گفته شد، مشکل کشور، اکنون کمبود قوانین نیست و کشور برای حرکت رو به جلو نیاز به قوانین دیگری ندارد، بلکه تعدد قوانین به مشکلی برای حرکت تبدیل شده است....

۲ <آ

یادداشت

توانمندسازی حاشیه‌های شهر برای توسعه عمومی است

موضوع توانمندسازی نقاط محروم و حاشیه‌نشین شهرهای استان همدان همچنان در دستور کار دولت و مسئولان ارشد استان همدان قرار دارد. به همین منظور هفته گذشته جلسه‌ای با عنوان کارگروه ارتقای وضعیت امور اجتماعی، فرهنگی و سلامت در محل استانداری همدان تشکیل شد. به گفته معاون سیاسی امنیتی استاندار همدان ستاد بازآفرینی ملی و استانی به شدت پیگیر اجرای طرح توانمندسازی نقاط محروم و سکونتگاه‌های غیررسمی شهرهای استان است و همه دستگاه‌های اجرایی مؤظف...

۵ <آ

منتخب ملایر رئیس کمیسیون تحقیق مجلس شد

منتخب مردم ملایر در دهمین دوره مجلس شورای اسلامی رئیس و رضازاده و شیخ به عنوان نواب رئیس کمیسیون تحقیق مجلس انتخاب شدند.
محمد کاظمی در گفت‌وگو با خانه ملت، از برگزاری نخستین نشست کمیسیون تحقیق دهمین دوره مجلس شورای اسلامی خبر داد و گفت: نشست این کمیسیون دیروز برگزار و انتخابات هیأت رئیسه آن برگزار شد که در نهایت بنده به عنوان رئیس این کمیسیون انتخاب شدم.
منتخب مردم ملایر در دهمین دوره مجلس شورای اسلامی، ادامه داد: در این نشست حسین رضازاده منتخب مردم کازرون و مهدی شیخ منتخب مردم تهران در مجلس دهم به عنوان نواب اول و دوم رئیس و محمدجواد جمالی و سیدمهدی مقدسی نیز به عنوان دبیران اول و دوم و محمود صادقی به عنوان سخنگوی کمیسیون تحقیق انتخاب شدند.
رئیس کمیسیون تحقیق مجلس، گفت: این کمیسیون وظیفه بررسی به شکایات منتخبانی که اعتبارنامه‌هایشان تأیید نشده است را بر عهده دارد، اما تاکنون شکایتی به کمیسیون واصل نشده و بر اساس آیین‌نامه داخلی مجلس، شعبه‌ها ۳ روز برای ارائه شکایت‌ها زمان دارند.
گفتنی است نمایندگان استان در انتخابات هیأت‌رئیسه مجلس برای دبیری و ناظری هم داوطلب شدند که اکبر رنجبرزاده توانست رأی اکثریت را برای حضور در جمع دبیران مجلس دهم به دست آورد.

سازمان حج در بیانیه‌ای تشریح کرد

تعطیلی «حج» امسال و دلایل آن

سازمان حج و زیارت در بیانیه‌ای دلایل منتفی شدن حج تمتع ۹۵ را تشریح کرد.
سازمان حج و زیارت در خصوص برگزار نشدن حج تمتع ۹۵ بیانیه‌ای صادر کرد که در آن آمده: نگاه جمهوری اسلامی ایران به حج و عمره، نگاهی معنوی، وحدت‌آفرین، توسعه بخشِ اُخوت دینی و اسلامی و پرهیز از فرقه‌گرایی و طایفه‌گری بوده و هست و شرکت با شکوه حجاج ایرانی در نمازهای جماعت مسجدالحرام و مسجدالنبی(ص)، توجه جدّی به تلاوت قرآن‌کریم و اهتمام به دعا و مناجات با حضرت احدیت، شاهد بر این است که جمهوری اسلامی ایران به مراسم حجّ نگاهی فراملّی داشته و دارد. به گزارش فارس، جمهوری اسلامی ایران از حج گذشته، برنامه‌ریزی برای حج امسال را آغاز و نسبت به فراهم ساختن مقدمات برگزاری حج ۹۵ اقدامات لازم را به عمل آورد و از آن زمان تاکنون هیچگونه تردیدی برای اقامه حج نداشته و همچنان مصمّم به برگزاری حجّی با شکوه می‌باشد.
دور نخست مذاکرات حج تمتع امسال علی‌رغم پیگیری‌های جمهوری اسلامی ایران برای امضای به موقع تفاهم‌نامه حج، به علت همکاری نکردن مسئولان سعودی تحت تأثیر مسائل سیاسی، به جای دی ماه ۹۴ با ۳ ماه تأخیر در اواخر فروردین ماه ۹۵ انجام شد که به دلیل قبول نکردن صدور روادید در داخل کشور و امکان نداشتن استفاده از هواپیمایی جمهوری

اسلامی و موارد دیگر ناتمام ماند. برای دور دوم مذاکرات علی‌رغم وعده‌های مسئولان عربستان، روادید برای سفر دوم هیأت ایرانی با ٤٥ روز تأخیر و پس از انتصاب وزیر جدید حج عربستان صادر شد و در نهایت هیأت جمهوری اسلامی ایران با دعوت رسمی وزیر جدید حج عربستان و قول مساعد حل مشکلات در مورخ پنجم خرداد ماه ۹۵ عازم این کشور شد.
در گفت‌وگوهای این دوره ضمن حل مشکل صدور روادید در ایران و استفاده از هواپیمایی جمهوری اسلامی ایران در انتقال حجاج کشورمان تلاش شد تا با توجه به حوادث تلخ گذشته شرایط اعزام حجاج ایرانی را با اطمینان از «تأمین امنیت و حفظ عزت وکرامت حجاج» فراهم آید که به علّت ناهماهنگی در سطوح عالی عربستان و تأثیر نگاه سیاسی بر مسائل حج، به این مطالبات پاسخ مثبت داده نشد.
با وجود ادّعای طرف سعودی برای حل مسائل کنسولی، تاکنون هیچ توافق مکتوبی در این خصوص بین مسئولان وزارت امور خارجه عربستان با وزارت امور خارجه سوئیس بر اساس کنوانسیون‌های بین‌المللی صورت نگرفته است.
عربستان سعودی علی‌رغم تبلیغات سوء رسانه‌های خود، تحت تأثیر فضای سیاسی بین دو کشور، حج را به مسائل سیاسی گره زده و بر همین مبنا متن تفاهم‌نامه متداول و هر ساله را تغییر داده است. بنابراین این دولت سعودی است که ضمن بهره‌برداری سیاسی از حجّ و حرمین شریفین، با حقّ مسلم مردم شریف ایران برای انجام مناسک حجّ مخالفت به عمل آورده و صدّ عَن سَبیلِ اللّه کرده است.
در پایان این بیانیه آمده است: اکنون با عنایت به از دست دادن زمان برای برنامه‌ریزی و تدارکات امور حجاج ایرانی و تأمین نکردن مطالبات به حق جمهوری اسلامی اعلام می‌شود که به دلیل استمرار کارشکنی‌های دولت سعودی زائران عزیز جمهوری اسلامی ایران از حضور در مراسم حج تمتع سالجاری محروم می‌شوند که مسئولیت آن بر عهده دولت عربستان سعودی است.

امداد هوایی جان محیط‌بان تویسرکانی را نجات داد

امداد هوایی جمعیت هلال‌احمر استان و امدادگران تویسرکان، جان یک محیط‌بان تویسرکانی را ظهر دیروز پس از یک عملیات ۲ ساعته، در منطقه خانگرمرز نجات دادند.
بالگرد امداد هوایی استان در یک عملیات امدادونجات به همراه تیم امدادی جمعیت هلال‌احمر تویسرکان جان یک محیط‌بان تویسرکانی را نجات دادند.
در این راستا هادی اسدبیگی، مسئول امدادونجات شهرستان تویسرکان در گفت‌وگو با رودآور، گفت: ساعت نزدیک به ۱۰:۳۰ دقیقه صبح بود که از طریق تلفن ندای امداد متوجه شدیم یکی از محیط‌بانان منطقه خانگرمرز تویسرکان در چاله‌ای به ارتفاع ۲۵ تا ۳۰ متر سقوط کرده است.
وی بیان کرد: بلافاصله تیم امدادی ما به محل اعزام شد و از آنجا که عملیاتی امدادی بدون کمک گرفتن از تیم امداد هوایی پیش‌بینی می‌شد بیش از ۳ ساعت به طول انجامید، از امداد هوایی جمعیت هلال‌احمر استان درخواست کمک کردیم.
مسئول امدادونجات شهرستان تویسرکان افزود: بالگرد امداد هوایی نیز پس از تماس ما در محل حادثه حضور یافت و پس از یک عملیات سخت در حالی که توسط تیم امدادی شهرستان تویسرکان پشتیبانی می‌شد، جان این محیط‌بان را نجات دادند.
اسدبیگی بیان کرد: خوشبختانه مصدوم زنده است، اما با توجه به بررسی‌های اولیه و ضربه خوردن کمر وی و نیز بی‌حس بودن یکی از پاهای مصدوم احتمال دارد که ضایعه نخاعی به دنبال داشته باشد.

انتقال بیش از ۱۰۰ وانت بار به پارکینگ

برخورد با وانت‌های میوه‌فروش تشدید می‌شود

مدیرعامل سازمان میادین میوه و تره‌بار شهرداری همدان با اشاره به معضلات ترافیکی، بصری و بهداشتی ناشی از سد معبر وانت‌بارها عرضه‌کننده میوه و تره‌بار در سطح معابر شهر از اجرای طرح تشدید برخورد با وانت بارهای فوق خبر داد.
پیام رفتاری با اشاره بر اینکه بنا به دستور شهردار محترم و همچنین حکم دادستان محترم اکیپ‌های گشتی شهرداری همدان با همکاری پلیس راهور و انتظامی از هرگونه استقرار وانت‌بارهای عرضه‌کننده میوه و تره‌بار در سطح معابر شهر جلوگیری خواهند کرد، بیان کرد: با توجه به بازدارنده نبودن اعمال جریمه و ضبط وسائل در خصوص رفع مشکل سد معبر وانت‌بارها از این پس تمامی وانت‌بارهایی که خارج از محدوده‌های تعیین شده در معابر شهر استقرار یابند توقیف و به پارکینگ انتقال داده خواهد شد.
وی با اشاره به ضرورت همکاری شهروندان در اجرای مطلوب‌تر

طرح فوق از آنها درخواست کرد اقلام و مایحتاج روزانه خود را از مراکز مجاز و دارای پروانه کسب تهیه کنند. این مقام مسئول در پایان از انتقال بالغ بر ۱۰۰ دستگاه وانت‌بار عرضه‌کننده میوه و تره‌بار به پارکینگ در یک هفته گذشته خبر داد.

اطلاعیه
بدین وسیله به اطلاع کلیه کارفرمایان و کارآفرینان می‌رساند
آخرین مهلت ثبت نام اینترنتی یازدهمین جشنواره کارآفرینان برتر استان مورخ ۹۵/۳/۲۰ از طریق سایت www.karafarinanebartar.ir می‌باشد.
کانون کارآفرینان استان همدان

پیام تاریخ، تمدن و فرهنگ مادستان
The Message Of Madestan's History & Civilization & Culture
روزنامه همدان پیام
۲
دوشنبه ● ۱۰ خرداد ماه ۱۳۹۵ ● شماره ۲۶۴۶
خبر
khabar@hamedanpayam.com

املاک تصرف شده هلال‌احمر همدان باز پس گرفته می‌شود

مدیرعامل جمعیت هلال‌احمر استان همدان در جمع اعضای شورای اجرایی هلال‌احمر استان با بیان اینکه هلال‌احمر خود نیازمند وقف و یاری مردم خیر است، گفت: اموال هلال‌احمر هر کجا که باشد بازپس گرفته می‌شود. به گزارش روابط عمومی جمعیت هلال‌احمر استان همدان، مجمع صورت‌های مالی این جمعیت با حضور بهروز کارخانه‌ای، مدیرعامل و اعضای شورای اجرایی برگزار شد و دخل‌وخرج سال گذشته این استان به سمع‌ونظر مجمع رسید و مورد تأیید قرار گرفت.

مدیرعامل جمعیت هلال‌احمر استان همدان در این مجمع با اشاره به مردمی و عام‌المنفعه بودن هلال‌احمر بیان کرد: نگاه‌های مختلفی به جمعیت وجود دارد که امدادی بودن آن بیش از همه جلب توجه می‌کند و آنچه که امروز بیشتر از همه نگاه‌ها در کشورمان مورد انتظار است حضور به موقع و انجام عملیات‌های امدادی است.کارخانه در پاسخ به سؤال یکی از اعضا که پرسید «چرا درآمد داخلی هلال‌احمر همدان کم است؟»، گفت: استان‌های دیگر به علت برخورداری از وقف و داشتن درمانگاه، پاساژ، رستوران و سینما و زمین‌های کشاورزی که توسط مردم خیر اهدا شده از درآمد خوبی برخوردارند ولی هلال‌احمر استان در سال‌های اخیر از نعمت وقف به خوبی برخوردار نبوده بنابراین به علت نداشتن منابع درآمد خوبی هم ندارد. مدیرعامل جمعیت هلال‌احمر استان با بیان اینکه هلال‌احمر استان بیش از هر زمان نیازمند وقف و یاری خیرین است، بیان کرد: دخل‌وتصرف اموال و املاک سازمان عام‌المنفعه‌ای که خود نیازمند یاری دیگران است با هر نگاه و توجیهی که داشته باشد وجهه خوبی ندارد و انسان‌دوستانه به نظر نمی‌رسد پس لازم است هر کس در هر کجا اگر املاک و اموالی از هلال‌احمر در اختیار دارد عودت داده و این جمعیت را برای اهداف انسان‌دوستانه و انجام کارهای بشردوستانه یاری کند.

همایش قنات‌ها فرصتی برای ارائه وضعیت استان در حوزه منابع شد

چراغ کم‌آبی در همدان همچنان روشن است

▪ در روستاها آب از آب تکان نخورده و همچنان با تانکر آبرسانی می‌شود

«بحران آب هنوز از همدان رخت برنبسته است»؛ این درشت‌ترین پیامی بود که دیروز در یازدهمین همایش کمیته فنی قنوات کشور که در جهادکشاورزی استان برگزار شد، دریافت می‌شد. در این همایش آماری از وضعیت منابع آبی استان ارائه شدکه رنگ نارنجی بحران را بیشتر بر تن دشت‌های همدان می‌افکند. همدان چند سالی می‌شود که در نقشه منابع آبی کشور جزو چراغ روشن‌ها شده و زنگ خطر کم‌آبیش به صدا در آمده است. اما پس بارندگی امسال چه بود؟! بارندگی‌هایی که از اواخر فروردین آغاز و حتی تا اواخر اردیبهشت ماه نیز ادامه پیدا کرد تا سدهای استان پس از چند سال حسرت با سرریز مواجه شوند و به گفته مدیرکل آب منطقه‌ای استان تا سال ۹۶ خیالی از بابت تأمین آب شرب مردم همدان وجود نداشته باشد. حتی موتور چاه‌های دشت بهار هم خاموش شدند تا اکباتان جوابگوی نیاز مردم باشد.

با همه اینها اما هنوز چراغ خطر کم‌آبی همدان روشن است. این را می‌شود از میزان حیرت‌آور چاه‌های غیرمجاز در استان و فرونشست دشت‌های حاصلخیز استان در سال‌های اخیر متوجه شد. وضعیتی که روز گذشته در همایش کمیته فنی قنات کشور از استان ارائه شد نشان داد که هنوز کم آبی دغدغه است و نباید به خیال ۲ ماه بارندگی کم‌سابقه بالشت نرم زیر سر گذاشت و با دست‌ودل‌بازانه مصرف کرد. چه اینکه با وجود این بارندگی‌ها هنوز اعلام می‌شود که وضعیت کم‌آبی روستاها آب از آب تکان نخورده و همچنان چندین روستا با تانکر آبرسانی می‌شود.

۵ هزار چاه غیرمجاز در استان

مهمترین آمار و صورت وضعیت را در همایش کمیته فنی قنات‌های کشور از زبان رئیس اداره مهندسی زارعی سازمان جهادکشاورزی شنیده شد که گفت: در همدان ۵ هزار حلقه چاه غیرمجاز وجود دارد. برابر آخرین آماری که عزالدین مدیرکل آب منطقه‌ای استان داده از ابتدای طرح هزار و ۵۰۰ چاه غیرمجاز در استان مسدود شده‌اند.

رئیس اداره مهندسی زراعی سازمان جهاد کشاورزی همدان گفته که «در استان همدان هم اکنون ۱۷ هزار حلقه چاه در بخش کشاورزی داریم که از این تعداد ۵ هزار حلقه چاه آن غیرمجاز است». اگر رقم را از عدد ۵ هزار چاه غیرمجاز کم کنیم هنوز ۳ هزار و ۵۰۰ حلقه چاه وجود دارند که در استان منابع زیرزمینی را ناعادلانه و بی‌حساب مصرف می‌کنند.سید اسماعیل موسوی، در خصوص تعداد قنوات موجود در استان ادامه داد: ۳ هزار و ۲۹۹ رشته قنات در ۸ شهرستان همدان با ۲ هزار و ۸۷۷ دهنه چشمه موجود است که از این تعداد ۲ هزار و ۴۷۷ رشته قنات عمومی یعنی بیش از ۸۰ درصد و ۸۲۳ قنات خصوصی است.

وی در خصوص افت دشت‌های استان بیان کرد: در طول دوره آماری توسط کارشناسان جهادکشاورزی دشت کبودراهنگ بیش از ۴۰ متر افت آب زیرزمینی داشته که در هر سال بالغ بر ۱/۵ متر است.

موسوی افزود: از سال ۷۰ تا مهرماه ۹۳ نیز در دشت‌های همدان و بهار در هر سال بیش از ۲۰ متر افت داشته‌ایم که این آمار در رزن ۲۲ متر و در ملایر ۲۴ متر بوده است.

وی همچنین گفته که ۹۰ درصد منابع آبی استان همدان در بخش کشاورزی، ۷ درصد در بخش شرب و مابقی در حوزه صنعت مصرف می‌شود.

در روستاها آب از آب تکان نخورده!

گفته‌های مدیرکل آب‌وفاضلاب روستایی استان اما تکمیل‌کننده و مؤید گفته‌های رئیس اداره مهندسی زراعی سازمان جهادکشاورزی استان در مورد کمرنگ شدن چراغ قرمز کم‌آبی در همدان است.

مدیرعامل آب‌وفاضلاب روستایی همدان می‌گوید: ۲۲۵ روستای همدان در تابستان سالجاری با تنش آبی مواجه است.

به گفته مصطفی هاشمی هم‌اکنون میزان مصرف آب در این روستاها با میزان آب تولیدی برابر است که با گرمتر شدن هوا و افزایش مصرف این روستاها با کمبود آب مواجه خواهند شد.

وی اضافه کرده که برای رفع نیاز آب این روستاها ۲۹ مجتمع تعریف شده است که ساخت آنها در گروی تأمین اعتبارات لازم است. مدیرعامل آب‌وفاضلاب روستایی همدان همچنین گفته: هم‌اکنون ۱۹ روستای استان همدان با تانکر آبرسانی می‌شوند و ۱۰ تانکر نیز برای آبرسانی به روستاهای مواجه با مشکل آبی در تابستان سالجاری در نظر گرفته شده است. وی بیان کرد: به غیر از این تانکرها در صورت نیاز از توان بخش خصوصی نیز استفاده خواهد شد.

مدیرعامل شرکت آب‌وفاضلاب روستایی همدان افزود: روستاهای شهرستان فامنین بیشترین مشکل کم‌آبی را در استان داشته و بیشترین روستاهایی که نیاز به آبرسانی سیار دارند در این شهرستان قرار داشته و جمعیت زیر ۵۰ خانوار دارند.

هاشمی افزود: بر خلاف وجود بارندگی‌های خوب در سالجاری وضعیت کم‌آبی در روستاها تغییر چندانی نسبت به سال گذشته نداشته است اما برخی روستاها که با تانکر آبرسانی می‌شدند با اصلاح وضعیت از جمله حفر چاه و تجهیز چاه مشکل چندانی نخواهند داشت.

احیای ۵۰۰ قنات در همدان

اما قنات‌ها شبکه‌های سنتی آبرسانی در ایران بوده‌اند که با پدید آمدن شیوه‌های جدید زندگی رنگ و رو باخته‌اند اما اینک مسئولان و تصمیم‌گیران بخش آب در کشور به فکر احیای آن افتاده و از اهمیت آن می‌گویند.

مدیرکل دفتر آب و خاک وزارت جهادکشاورزی گفت: ۳۰۰ هزار کیلومتر قنات در کشور وجود داشته و سه پنجم قنات‌های جهان در ایران است.

رضا سرافرازی بیان کرد: در چند سال گذشته به سبب شرایط اقلیمی وضعیت منابع آبی افق روشن نداشت ولی امسال در غرب کشور وضعیت بارندگی بهبود یافت که امیدها را زنده کرد.

در این همایش رئیس سازمان جهاد کشاورزی همدان هم از احیای ۵۰۰ رشته قنات در همدان خبر داد و گفت: ۱۲۴ هزار هکتار از اراضی همدان به سیستم آبیاری نوین مجهز شد. منصور رضوانی جلال افزود: استان همدان از دیرباز یکی از قطب‌های کشاورزی بوده و با وجود اینکه وسعت کوچکی نسبت به سایر استان‌های کشور دارد ۴/۵ درصد محصولات کشاورزی کشور در این استان تولید می‌شود.

وی با بیان اینکه باید اعتبارات لازم برای احیای قنوات در نظر گرفته شود، بیان کرد: احیای قنوات نیازمند همت و همکاری بیشتری است که با تشکیل تعاونی آب‌بران تلاش شده تا این امر محقق شود.

رضوانی‌جلال با اشاره به اینکه احیا، نگهداری و بهره‌برداری قنوات را می‌توان به تشکل‌ها واگذار کرد، گفت: احیای قنوات سرعت مناسبی نداشته و باید تلاش شود تا ضمن فعالیت بیشتر، رویکرد در استفاده از قنوات تغییر کند.

بارش‌های اخیر بحران آب همدان را برطرف نکرده است

مدیرکل بحران استانداری همدان هم با بیان اینکه مشارکت مردمی در احیای قنوات به کار گرفته شود، افزود: ۱۰۰ میلیون مترمکعب از منابع آبی همدان از طریق قنوات تأمین می‌شود.

علیمردان طالبی با اشاره به اینکه نگرش نسبت به قنات با آن چیزی که قبلاً بوده باید تغییر ایجاد شود و وضعیت منابع آبی مطلوب نیست، بیان کرد: وضعیت منابع آبی کشور و استان همدان مطلوب نیست و بارندگی مناسب امسال نباید دیدگاه‌ها را در این زمینه تغییر دهد.

حمایت دادگستری از اقدام جهاد کشاورزی در حیدره

اقدام جهاد کشاورزی در تخریب ساخت‌وسازهای غیرمجاز منطقه حیدره با حمایت دادستان همدان همراه شده است.

کامران حمزه با اشاره به اینکه اجرای حکم تخریب ساخت‌وسازهای غیرمجاز منطقه حیدره توسط سازمان جهادکشاورزی همدان اجرایی شده است، به تسنیم گفت: احکام صادر شده برای تخریب این ساخت‌وسازها به طور کامل قانونی بوده و درست اجرایی شده است.

وی با اشاره به اینکه اجتماع متخلفان در برابر استانداری همدان غیرقانونی بوده است، افزود: اگر این افراد مجوزی برای تغییر کاربری باغات داشته‌اند ارائه دهند تا مورد بررسی قرار گیرد.

حمزه با بیان اینکه اگر کسی به صورت غیرقانونی مجوزی برای ساخت‌وساز داده باید مشخص شود، گفت: احکام تخریب ساخت‌وسازهای غیرمجاز در منطقه حیدره بر اساس اختیار قانونی و برابر قانون صادر شده است.

وی با بیان اینکه تخلفات ساخت‌وسازهای غیرمجاز در مناطقی از جمله آبشینه، تفریجان و حیدره بسیار است، افزود: شاکی این تخلفات سازمان جهاد کشاورزی همدان بوده و این سازمان از هر شخصی شکایت کند بر اساس قانون پرونده به دادگستری ارجاع می‌شود و رسیدگی‌های لازم در این زمینه صورت می‌گیرد.

حمزه بیان کرد: تخلفات و پرونده‌هایی در زمینه ساخت‌وساز غیرمجاز باغات استان همدان بوده که سازمان‌های دولتی و متولی برای برخورد با آن اقدام نکرده‌اند ولی دادستانی به عنوان مدعی‌العموم پیگیری و برخورد لازم را در این زمینه داشته است.

دادستان همدان با تأکید بر اینکه دادگستری مماشاتی در زمینه برخورد با ساخت‌وساز و تغییر کاربری غیرمجاز در مناطق باغی همدان ندارد، گفت: عملکرد دستگاه‌های دولتی در زمینه برخورد با ساخت‌وسازهای غیرمجاز در باغات همدان بهبود یافته است.

روز پنجشنبه هفته گذشته نیروهای سازمان جهاد کشاورزی همدان بر اساس احکام قضایی در منطقه حیدره همدان حاضر شده و تعدادی از ساخت‌وسازهای غیرمجاز این منطقه را تخریب کردند تا ثابت کنند برای برخورد با متخلفان ساخت‌وساز غیرمجاز هیچگونه مماشاتی ندارند.

اما این موضوع به همین جا ختم نشده و افرادی که ساخت‌وسازهای آنها در منطقه حیدره تخریب شده بود روز شنبه در مقابل استانداری همدان تجمعی داشتند تا از حقوق خود دفاع کنند و در نهایت این افراد به سازمان جهادکشاورزی فرستاده شدند تا امور خود را از این طریق پیگیری کنند.

رضا میرزایی عضو شورای اسلامی شهر همدان:

لایحه انتخاب شهردار توسط مردم غیر کارشناسی است

عضو شورای اسلامی شهر همدان لایحه دولت و طرح مجلس پیرامون نحوه انتخاب شهردار را غیرکارشناسی دانست و گفت: انتخاب شهردار امری تخصصی و اجرایی است.

رضا میرزایی با انتقاد از لایحه دولت در مورد انتخاب شهردار توسط مردم گفت: انتخاب شهردار امری تخصصی و اجرایی است و وقتی شوراها را مردم انتخاب می‌کنند در اصل با رابطه شهردار را مردم انتخاب کرده‌اند؛ چراکه منتخبین مردم، شهردار را انتخاب می‌کنند.

وی با اشاره به اینکه اکنون لایحه مدیریت شهری دولت که انتخاب شهردار را توسط مردم پیشنهاد کرده با ساختار مدل مدیریت شهری ما سازگار نیست بیان کرد: در بسیاری از کشورها طبق قانون انتخاب شهردار توسط مردم انجام می‌شود و آنها دیگر پارلمان محلی مشابه کشور ما را ندارند و اما اجرای این طرح در جامعه ما تداخل در قوانین و کارهاست.

میرزایی با بیان اینکه شوراها شهردار را به صورت تخصصی انتخاب می‌کنند این روش معقول، تخصصی‌تر و بهتر است، افزود: در صورتی که شهردار توسط مردم انتخاب شود به خودی خود شوراها تضعیف شده و هماهنگی بین شورا و شهردار کاهش پیدا می‌کند.

این عضو شورای اسلامی شهر همدان همچنین در ادامه دولتی کردن قانون ارزش افزوده را اقدامی غیرکارشناسانه و غیرتخصصی برشمرد و گفت: در حال حاضر ارزش افزوده و مطالباتی که از شهروندان اخذ می‌شود به طور مستقیم برای شهر و شهروندان همان شهر هزینه می‌شود و در صورتی که این امر در یک فرایند پیچیده قرار گیرد که توسط دولت اخذ شده و سپس به شهرداری‌ها تخصیص یابد این فرایند طولانی شده و مدیریت شهری قدرت و میدان مانورش کاسته می‌شود.

میرزایی بیان کرد: در این زمینه فرایند منطقی این است که شهروندان عوارض و مطالبات شهرداری را پرداخت می‌کنند و مستقیماً توسط خود شهرداری و براساس اولویت‌های مدیریت شهری و بر اساس مصوبات شورای شهر در شهر خود به طور کامل هزینه شود نه اینکه در یک فرایند طولانی و دولتی انجام گیرد.

یادداشت روز

امید بسیار به مجلسی پرامید

۱- روز شنبه دهمین دوره مجلس شورای اسلامی فعالیت خود را آغاز کرد تا پس از پایان یافتن فعالیت مجلس نهم، کشور دارای مجلس جدید باشد.

این از ویژگی‌های قانون اساسی است که کشور همواره باید مجلسی فعال داشته باشد و مجلس شورای اسلامی به عنوان قانونگذار و ناظر، هرگز نباید تعطیل باشد.

۲- آنچنان که در مراسم افتتاحیه این مجلس از سوی رئیس‌جمهور گفته شد، مشکل کشور، اکنون کمبود قوانین نیست و کشور برای حرکت رو به جلو نیاز به قوانین دیگری ندارد، بلکه تعدد قوانین به مشکلی برای حرکت تبدیل شده است.

به همین دلیل در مبحث قانونگذاری کاستن از قوانین موجود و تصویب قوانین کارشناسی شده، انتظار است.

۳- از مهمترین وظایف مجلس، نظارت است اما معمولاً مجالس در نظارت، گرفتار افراط یا تفریط بوده‌اند. آنچه در مسائل رشد فساد اداری اکنون بروز می‌یابد و با تعجب مردم همراه می‌شود را می‌توان نتیجه بی‌توجهی به بُعد نظارتی مجلس قلمداد کرد.

مجلس در مواردی به سادگی از کنار کسانی که روزهای سیاهی را برای مجلسیان رقم زدند، گذشته و در مواردی چنان در نظارت سخت گرفته که روزهای ملال‌آوری را رقم زده است.

حرکت اینگونه، سودی به حال ملت ندارد پس بهتر است مجلس دهم در بُعد نظارت از تجربیات مجالس گذشته به خصوص مجلس هشتم و نهم به خوبی استفاده کند و اجازه تکرار آن شرایط را به هیچ عنوان ندهد.

٤- کشور پیش از همه وقت، به انسجام و وحدت ملی نیاز دارد، چند وقتی است که این وحدت بنا به برخی رفتارهای سیاسی در معرض تهدید قرار گرفته است.

برخی از فعالان سیاسی نادانسته بر طبل افتراق و گسست وحدت و اتحاد ملی می‌کوبند، آنها در فعالیت سیاسی به اشتباه، چنان جدی هستند که گویی تنها خروج حریف از دایره زندگی، آنها را راضی می‌کند.

این روند، روندی خوبی نیست و در مجلس دهم که تعادل فراکسیونی وجود دارد، انتظار می‌رود این تعادل به تعادل در رفتار سیاسی و در نتیجه تحکیم وحدت و انسجام ملی بینجامد.

۵- بر اساس اعلام دستگاه‌های مسئول، سرمایه اجتماعی ایرانیان به پایین‌ترین سطح خود رسیده است و این باعث شده که کمترین نتیجه آن افزایش آسیب‌های اجتماعی به دلیل کاهش اعتماد اجتماعی ایرانیان باشد.

دولت تدبیروامید توانسته در این زمینه قدم‌های مثبتی را بردارد و حساسیت لازم را نیز ایجاد کند، اکنون از مجلس دهم این انتظار می‌رود تا نگاه جدی به معضلات اجتماعی داشته باشد و با کمک قوا، سرمایه اجتماعی کشور را ارتقا دهد.

٦- پیام رهبر معظم انقلاب به مناسبت افتتاحیه دهمین دوره مجلس شورای اسلامی، منشور حرکتی مجلس دهم است.

رهبر معظم انقلاب در این پیام به درستی اولویت‌های مجلس را مشخص کرده‌اند، اقتصاد مقاومتی و گسترش فرهنگ اسلامی دو اولویت فوری مجلس از نگاه رهبری انقلاب هستند که انتظار می‌رود نمایندگان به این دو اولویت توجه جدی داشته باشند.

۷- به مجلس دهم همه امید بسیاری بسته‌اند؛ زیرا در شرایط خاصی به لحاظ داخلی، بین‌المللی و منطقه‌ای کار خود را آغاز کرده و از طرفی دیگر افراد منتخب بر اساس برنامه‌های اعلامی انتخاب و متعهد به عملیاتی‌سازی آنها هستند.

امید است که نمایندگان قدر این فرصت و امید به آنها را بدانند و در راستای ناامیدی حرکت نکنند.

ادامه مزاحمت‌های تلفنی برای اورژانس استان

رئیس مرکز مدیریت حوادث و فوریت‌های پزشکی همدان از ادامه مزاحمت‌های تلفنی با شماره اورژانس استان گلایه کرده است. حبیب معصومی در گفت‌وگو با فارس با بیان اینکه مزاحمت‌های تلفنی همچنان ادامه دارد و با وجود پیگیری‌ها و قطع خطوط مزاحمان اما برخورد قهری چندان اثرگذار نبوده و نیاز به فرهنگ‌سازی است، گفت: باید آگاهی و اطلاع‌رسانی به ویژه در مدارس مورد توجه باشد. وی افزود: ۹۰ درصد تماس‌ها با خطوط ۱۱۵ غیرضروری و ۵۰ درصد مزاحمان حرفه‌ای و ٤٠ درصد غیرحرفه‌ای هستند که سؤال‌های بی‌ربط از کارشناسان می‌پرسند. معصومی همچنین از تحویل ۹ دستگاه آمبولانس مرسدس بنز اسپرینتر ۳۱۵ توسط وزارت بهداشت به همدان خبر داد. رئیس مرکز مدیریت حوادث و فوریت‌های پزشکی همدان با بیان اینکه ۱۱ دستگاه آمبولانس جدید نیز تا پایان سالجاری به تعداد این آمبولانس‌ها اضافه می‌شود، گفت: با اضافه شدن آنها تعداد آمبولانس‌های مرکز به ۱۰۰ مورد خواهد رسید.

وی با اشاره به تحویل ۲۰ دستگاه آمبولانس‌های مرسدس بنز اسپرینتر ۳۱۵ توسط وزارت بهداشت طی امسال به استان بیان کرد: طرح توزیع آن بر اساس دستورالعمل کشوری است.

معصومی با بیان اینکه تعدادی از کارشناسان مرکز در رابطه با نحوه آشنایی با تجهیزات این آمبولانس در کارگاه آموزشی کشوری شرکت کردند، گفت: برای کارشناسان هر یک از شهرستان‌ها نیز کارگاه آموزشی استانی تشکیل می‌شود تا پس از گذراندن دوره، آمبولانس‌ها را تحویل بگیرند.

وی با بیان اینکه ارزش ریالی این آمبولانس‌ها با تجهیزات کامل ۳ میلیارد ریال است، در ادامه به مزاحمت‌های تلفنی مرکز اورژانس ۱۱۵ اشاره کرد.

shenide@hamedanpayam.com

شنیده‌ها

۱- طرح پرداخت تسهیلات به واحدهای کوچک از دیروز در استان آغاز شده است. گویا دریافت این تسهیلات منوط به تصویب کارگروه تسهیل و رفع موانع تولید استان است. گفتنی است این تسهیلات تا یک میلیارد تومان پیش‌بینی شده است.

۲- رقابت فراکسیون‌های مجلس به کمیسیون‌ها رسیده است. گویا چند کمیسیون برای فراکسیون‌ها دارای اهمیت بوده و رقابت برای ریاست آنها شدید است. گفتنی است کمیسیون امنیت ملی و کمیسیون اصل ۹۰ از جمله کمیسیون‌های پررقابت مجلس هستند.

۳- برخی رسانه‌ها از نرسیدن "علی‌البدل" به ماه رمضان سخن گفته‌اند. گویا آنها تحلیل کرده‌اند که دست سیما برای ماه رمضان همچون نوروز خالی خواهد ماند. گفتنی است تصویربرداری "علی‌البدل" در همدان آغاز شده است.

٤- قیمت خرید کالاهای تولید داخل با کارت اعتباری از قیمت معمولی کالاها بیشتر است. گویا این اختلاف قیمت تا ۲۰۰ هزار تومان هم می‌رسد. گفتنی است طرح کارت اعتباری خرید برای حمایت از تولید داخلی و ایجاد رونق در بازار اجرا شده است.

خبر

اجرای طرح آمایش اتباع خارجی در همدان

معاون سیاسی و امنیتی استانداری همدان گفت: طرح آمایش اتباع خارجی از امروز به مدت ۸ روز در همدان اجرا می‌شود.

محمدابراهیم الهی‌تبار در جریان بازدید از دفتر اتباع خارجی همدان در گفت‌وگو با ایرنا اظهار کرد: هرچند سال یکبار طرح آمایش اتباع خارجی به صورت سراسری در کشور انجام می‌شود.

وی اضافه کرد: برنامه عملیاتی اجرای طرح آمایش اتباع خارجی از اوایل اردیبهشت‌ماه آغاز شده و در استان همدان مرحله نخست طرح از امروز شروع می‌شود.

وی بیان کرد: آمایش ۱۱ با رویکرد جدید به‌روزرسانی و کسب حداکثر اطلاعات از مهاجران با هدف ساماندهی و امکان مدیریت بر این جمعیت انجام می‌شود.

معاون استاندار همدان هدف از اجرای این طرح را صدور کارت شناسایی معتبر برای ادامه اقامت قانونمند اتباع خارجی مشمول طرح برای یک دوره یکساله ذکر کرد.

الهی‌تبار گفت: همچنین این طرح به منظور ایجاد بانک اطلاعاتی دقیق از جامعه آماری مهاجران بر اساس اطلاعات روزآمد اجرا می‌شود. وی در ارتباط با فرایند اجرای طرح توضیح داد: در مرحل نخست اجرای طرح، فراخوان نوبت‌دهی از دهم خردادماه به مدت ۸ روز انجام شده و در صورت نیاز این مهلت تمدید می‌شود.

وی اضافه کرد: همچنین سرپرستان خانوارها با در دست داشتن مدارک مورد نیاز به دفتر امور اتباع خارجی استانداری واقع در بلوار بعثت ساختمان مدیریت امور اتباع خارجی مراجعه کرده و نام‌نویسی اولیه صورت می‌گیرد.

معاون سیاسی و امنیتی استانداری همدان گفت: در مرحله دوم فراخوان حضور سرپرستان به همراه دیگر اعضای خانواده برای تکمیل فرم‌های مربوطه داده می‌شود که زمان آن بزودی اعلام می‌شود.

الهی‌تبار اظهار کرد: در مرحله سوم نیز صدور کارت و تحویل پس از انجام مراحل نام‌نویسی و تکمیل فرم صورت می‌گیرد.

وی افزود: تیم‌های از استان تهران به همدان وارد شده و در مرکز اتباع خارجی استانداری مستقر می‌شوند تا در اجرای این طرح این مجموعه را یاری می‌دهند. معاون سیاسی امنیتی استانداری همدان داشتن اطلاعات جامع از اتباع خارجی عراقی، افغانی و سایر ملیت‌های آواره که پناهندگی به ایران داشتند را از دیگر اهداف اجرای این طرح برشمرد. الهی‌تبار اضافه کرد: با قانونمند شدن اقامت اتباع خارجی در کشور، آنها می‌توانند از خدمات رفاهی و بهداشتی به نحو قانونمند برخوردار شوند و تحولات شناسنامه‌ای نظیر ازدواج، طلاق و فوت برای آنها اعمال شود.

معاون سیاسی امنیتی استانداری همدان از دفتر جدید اتباع خارجی که در ساختمان مدیریت بحران و پدافند غیرعامل قرار داشت بازدید کرد.

تب برفکی در همدان کنترل شده است

مدیرکل دامپزشکی استان همدان از کنترل شدن تب برفکی در استان خبر داده اما گفته هنوز این بیماری به طور کامل قطع نشده است.

محمودرضا رسولی در گفت‌وگو با ایسنا با بیان اینکه یک کانون فعال تب برفکی در استان همدان و در شهرستان اسدآباد وجود داشته است، گفت: درحال حاضر این بیماری در وضعیت کنترل شده قرار دارد.

وی افزود: از اواسط بهمن‌ماه سال گذشته واکسیناسیون دام‌ها را آغاز کردیم اما از ۲۵ اردیبهشت ماه امسال واکسیناسیون به صورت فراگیر انجام شد و تا قطع کامل این بیماری ادامه دارد.

رسولی بیان کرد: تمامی دام‌های سبک و سنگین را واکسینه کرده‌ایم و هزینه واکسیناسیون دام‌های سبک را دامپزشکی استان تقبل کرده است.مدیرکل دامپزشکی استان همدان با بیان اینکه مهمترین اقدام برای مقابله با تب برفکی ممانعت از نقل و انتقال دام است، گفت: دامداران باید با اکیپ واکسیناسیون همکاری کنند تا حداکثر دام‌ها را بتوانیم پوشش دهیم؛ چراکه همکاری نکردن و ممانعت از واکسینه شدن منجر به آلوده شدن سایر دام‌ها می‌شود.

پیام تاریخ، تمدن و فرهنگ مادستان
The Message Of Madestan's History & Civilization & Culture
روزنامه همدان پیام
۳
دوشنبه ● ۱۰ خرداد ماه ۱۳۹۵ ● شماره ۲۶۴۶
مادستان
madestan@hamedanpayam.com

٤٤ مکان در شهرستان اسدآباد مناسب‌سازی می‌شود

٤٤ مکان برای مناسب‌سازی در شهرستان اسدآباد در نظر گرفته شده که از این تعداد ٦ مورد مناسب‌سازی، ۱۲ مورد ناقص و ۲٦ مورد مناسب‌سازی نشده است.
فرماندار اسدآباد در کمیته مناسب‌سازی اماکن و معابر برای معلولان و جانبازان شهرستان گفت: یکی از مشکلاتی که برای افراد کم‌توان در جامعه وجود دارد، امکان نداشتن حضور این افراد در جامعه به سبب نامناسب بودن فضاهای عمومی است.
به گزارش تسنیم، مسعود بکایی افزود: متأسفانه برخی تصور می‌کنند که مناسب‌سازی تنها مختص ساختمان‌ها و برای معلولان است؛ در حالی‌که پیاده‌روها و بیشتر نقاط شهر برای رفت‌وآمد سالمندان و کودکان باید مناسب‌سازی شود.
به گفته وی، ۷۰ درصد مناسب‌سازی معابر برعهده شهرداری‌هاست که متأسفانه شهرداری‌ها در این زمینه کم‌کاری می‌کنند.
بکایی با بیان اینکه سازمان نظام مهندسی باید از ساخت‌وساز ساختمان‌هایی که در آنها مناسب‌سازی صورت نمی‌گیرد، جلوگیری کند؛ گفت: استان همدان در مدیریت مناسب‌سازی، جایگاه خوبی در کشور دارد.
شهردار آجین نیز در این نشست گفت: به غیر از بهزیستی و آبفا همه ادارات در شهر آجین کارشناسی و مناسب‌سازی شده است. همچنین همه مدارس ابتدایی در آجین برای دانش‌آموزان مناسب‌سازی شده است، ولی دبیرستان‌ها هنوز مناسب‌سازی نشده‌اند.
حمید اسدی تأکید کرد: مناسب‌سازی ساختمان‌ها و معابر در شهر آجین جزو اهداف اصلی این نهاد بوده و برای رفاه حال همشهریان نهایت تلاش خود را به کار می‌گیریم.

کوتاه از شهرستان

برگزاری دومین همایش استانی حمایت از حقوق مصرف‌کنندگان در تویسرکان

تویسرکان- خبرنگار همدان‌پیام: دومین همایش استانی حمایت از حقوق مصرف‌کنندگان با حضور مسئولان کشوری و استانی، ۱۷ خردادماه سالجاری در مجتمع فرهنگی هنری فردوسی تویسرکان برگزار می‌شود.
معاون فرماندار تویسرکان در جلسه هماهنگی این همایش گفت: باتوجه به اینکه قراردادن اطلاعات فرایند کار خدمت در اختیار مراجعه‌کنندگان در دستگاه‌های دولتی، سازمان‌ها، نهادها، بانک‌ها، شهرداری‌ها از وظایف مهم و اساسی این دستگاه‌ها بوده است که این مهم موجب تسریع در انجام خدمت و افزایش رضایت‌مندی عمومی خواهد شد.
علی‌اصغر ناظری‌پور بر لزوم هر چه بیشتر و بهتر فرهنگ‌سازی در دستگاه‌ها و رعایت حقوق مصرف‌کننده و حقوق ارباب رجوع تأکید کرد و اینکه باید مورد ترغیب و تشویق قرار گیرند. البته برای اجرای ماده ٦ قانون حمایت از حقوق مصرف‌کنندگان، عملکرد دستگاه‌ها در سطح ملی، استانی و شهرستانی مورد ارزیابی قرار می‌گیرد.
وی افزایش اعتماد ارباب‌رجوع، رقابت بین دستگاه‌ها و انگیزه و حساسیت دستگاه‌ها را از مهمترین اهداف این همایش دانست.

سیلوی زردانه اسدآباد درگیرودار تأیید معاونت غذا و دارو

سیلوی ۳۵ هزار تنی زردانه شهرستان اسدآباد غیرفعال شده و منتظر تأیید معاونت غذا و دارو است.
مدیر اداره غله شهرستان اسدآباد در گفت‌وگو با ایسنا گفت: سیلوی زردانه اسدآباد به علت نداشتن مجوزهای بهداشتی و مشکلات فنی توسط معاونت غذا و دارو تأیید نشده که تأیید آن سیلو منوط بر رفع مشکلات بهداشتی و فنی است.
محمود ضحاکی با اشاره به اینکه سیلوی زردانه اسدآباد درگیرودار تأیید فنی و بهداشتی توسط معاونت غذا و دارو است، افزود: شهرستان اسدآباد دارای ٤ سیلو با ۱۱۱ هزار تن ظرفیت انبار، ذخیره و نگهداری است که در حال حاضر به علت غیرفعال بودن سیلوی زردانه، ۳ سیلوی زرین، کارخانه آرد و مجموعه سیلوهای تعاون روستایی با ۷۵ هزار و ۵۰۰ تن آمادگی انبار، ذخیره و نگهداری گندم شهرستان را دارند.
ضحاکی با بیان اینکه این تعداد سیلو با این میزان ظرفیت پاسخگوی شهرستان خواهد بود، بیان کرد: پیش‌بینی می‌شود تولید گندم شهرستان در سالجاری افزون بر ٤۰ هزار تن باشد که این تعداد سیلو پاسخگوی این میزان تولید شهرستان بوده و حتی بخشی از ظرفیت سیلوها نیز بدون استفاده باقی بماند.
وی بیان کرد: با چنین وضعیتی موافقت با احداث و صدور مجوز سیلوی جدید در شهرستان اسدآباد مقرون به صرفه نبوده و هیچگونه توجیه اقتصادی ندارد.

مطالبات چغندرکاران نهاوندی خردادماه پرداخت می‌شود

مطالبات سال گذشته چغندرکاران نهاوندی نیمه دوم خردادماه سالجاری پرداخت خواهد شد.
معاون فنی و اجرایی جهاد کشاورزی نهاوند در گفت‌وگو با مهر گفت: در سال زراعی جاری ۳ هزار و ۲۰۰ هکتار از اراضی آبی شهرستان نهاوند به کشت چغندرقند اختصاص یافته است.
حسین خردمند افزود: پیش‌بینی می‌شود امسال بیش از ۱٦۰ هزار تن محصول چغندرقند تولیدی از شهرستان نهاوند به کارخانه‌های طرف قرارداد این شهرستان تحویل داده شود.
وی بیان کرد: با توجه به آب‌بر بودن تولید این محصول کارشناسان جهاد کشاورزی شهرستان نهاوند تلاش کردند تا با معرفی الگوی کشت جدید از سطح زیر کشت چغندرقند در نهاوند بکاهند.
خردمند گفت: سال گذشته ٤ هزار تن چغندر از اراضی نهاوند برداشت شد که در سالجاری سطح زیر کشت این محصول ۲۰ درصد کاهش پیدا کرده است.
وی کارخانه‌های طرف قرارداد با کشاورزان شهرستان نهاوند را کارخانه قند همدان، لرستان، بنیاد و نقش‌جهان اصفهان عنوان کرد و افزود: امیدواریم مسئولان این کارخانه‌ها تمهیدات لازم را برای برداشت و تحویل‌گیری به‌موقع و همچنین پرداخت مطالبات به‌موقع کشاورزان در سالجاری اندیشیده باشند.

برگزاری نخستین دوره آموزش میناکاری سفال در ملایر

نخستین دوره آموزش میناکاری سفال در مرکز آموزش فنی‌وحرفه‌ای خواهران شهرستان ملایر از اواخر اردیبهشت ماه تا اواخر مردادماه سالجاری برگزار می‌شود.
سرپرست مرکز آموزش فنی‌وحرفه‌ای شهرستان ملایر در گفت‌وگو با مهر گفت: این دوره آموزشی به مدت ٤۳۰ ساعت در مرکز آموزش فنی‌وحرفه‌ای زینب کبری(س) خواهران شهرستان ملایر برگزار می‌شود. احمد روستایی افزود: در این دوره آموزشی مهارت آموزان با آماده‌سازی ظروف سفالی ضمن آشنایی با لعاب و انتقال آن روی ظروف با نقش‌ونگاری‌های بسیار ظریف آشنا می‌شوند.
وی با بیان اینکه این برنامه زیر نظر مجموعه فرهنگ و هنر برگزار می‌شود، تأکید کرد: در پایان دوره آموزشی به مهارت‌آموختگانی که در آزمون پایان دوره شرکت کرده و در آزمون کتبی و عملی موفق به کسب نمره لازم شوند، گواهینامه اعطا می‌شود.
روستایی طرح توسعه آموزش‌های فنی‌وحرفه‌ای در روستاهای ملایر را نیز یکی از اولویت‌های فنی‌وحرفه‌ای در شهرستان خواند.

در شورای حفاظت از آب شهرستان گفته شد

اگر آب باشد سرمایه‌گذار به فامنین می‌آید

فامنین- رضا ملکی- خبرنگار همدان‌پیام: با توجه به اینکه شهرستان فامنین یکی از خشک‌ترین مناطق استان همدان است باید در موضوع آب حداکثر حساسیت را داشت؛ زیرا جذب سرمایه‌گذار و رونق صنعت در این شهرستان و همچنین توسعه در آینده، وابسته به آب است.
این موضوع را فرماندار فامنین در شورای حفاظت آب شهرستان گفت.
ظاهر پورمجاهد با اشاره به اینکه اقدامات نسبتاً خوبی در موضوع آب انجام شده است، افزود: اگر می‌خواهیم سرمایه‌گذار را به شهرستان جذب کنیم، در مرحله نخست همه باید زیرساخت‌ها را برای آن آماده کرد؛ یکی از این زیرساخت‌های اساسی آب است که می‌تواند سرمایه‌گذار را به شهرستان بیاورد.
به گفته وی، تا به امروز چند سرمایه‌گذار بزرگ به شهرستان قدم گذاشته‌اند، ولی متأسفانه به دلیل کمبود منابع آب نتوانستیم این زیرساخت مهم را برای آنها تأمین کنیم.
فرماندار فامنین گفت: اگر می‌خواهیم این زیرساخت مهم را برای سرمایه‌گذار تأمین کنیم باید در مرحله نخست با کسانی که به منابع آب، بیش از حق خود دست‌درازی می‌کنند، برخورد شود و چاه‌های غیرمجاز را مسدود و چاه مجاز موجود را کنترل کرد.
پورمجاهد ادامه داد: اگر همه این اقدامات صورت گیرد، مقدار قابل توجهی صرفه‌جویی در موضوع آب خواهیم داشت و در آن صورت می‌توانیم برای سرمایه‌گذار، این زیرساخت مهم را تأمین کنیم تا اشتغال و اقتصاد در شهرستان رونق بگیرد.
وی بیان کرد: اگر مردم به دنبال اشتغال و رفاه جامعه هستند باید یاری‌گر دولت باشند؛ زیرا اگر هر کس به دنبال منافع شخصی خودش باشد جامعه هر روز بیشتر از دیروزش سست و ناتوان خواهد شد؛ ولی اگر مردم به فکر منافع عمومی باشند بی‌شک هر مشکلی در شهرستان حل خواهد شد و ما در آینده فامنینی قدرتمند خواهیم داشت.
فرماندار فامنین همچنین تأکید کرد: جهاد کشاورزی با اطلاع‌رسانی و آموزش می‌تواند کشاورزان را به سوی کشت‌های کم‌آب‌بر و همچنین الگوی کشت جدیدتر مانند گلخانه‌ها و... سوق دهند که به میزان قابل توجهی صرفه‌جویی به دنبال خواهد داشت.

می‌خواهیم حق را به حق‌دار برسانیم

مدیرعامل شرکت آب منطقه‌ای همدان با بیان اینکه در بحث آب ۲۰ سال بی‌اهمیت بودیم، گفت: با این حال ما می‌خواهیم با ملایمت و با شکیبایی بیشتر با مردم در موضوع آب رفتار کنیم تا ناحق را از میان برداشته و حق را به حق‌دار برسانیم.
به گفته مرتضی عزالدین، شورای حفاظت آب باید از این موقعیت استفاده کرده و پرونده آب در شهرستان فامنین را به نتیجه رسانده و ساماندهی کند.
وی بیان کرد: در گذشته افکار عمومی بر این بود که حفاظت از آب جزو وظایف شرکت آب منطقه‌ای است، ولی در حال حاضر به این نتیجه رسیدیم که این امر وظیفه همه مردم و دستگاه‌هاست.
به گفته عزالدین، اجرای کنتور هوشمند برای کشاورزان به نفع خود آنهاست؛ زیرا این طرح موجب می‌شود کشاوزان بتوانند از آبی که هدر داده نشده تا سال‌های سال به صورت بهینه استفاده کنند.

منافع عمومی، اولویت است

دادستان فامنین هم در این نشست گفت: اگر واقعاً می‌خواهیم مشکل کمبود آب را رفع کنیم باید منافع عمومی را مهمتر از منافع خصوصی ببینیم.
ناصر سیفی‌زاده با بیان اینکه در اجرا کردن این طرح با کسی تعارف نداریم، افزود: دولت چاره‌ای برای کسانی که زندگیشان به چاه غیرمجاز وابسته است، اندیشیده و آنها می‌توانند از تسهیلات حمایتی کمیته امداد و مراکز خیریه دیگر کمک بگیرند؛ ولی آنهایی که به خاطر زیاده‌خواهی می‌خواهند از طریق چاه‌های غیرمجاز بهره اقتصادی بیش از حد ببرند باید در اسرع وقت از اقدام آنها جلوگیری کرد.
وی بیان کرد: اولویت باید بستن چاه‌های غیرمجاز پرآب شهرستان باشد که بی‌رویه از منابع آب شهرستان استفاده می‌کنند و در مرحله بعد باید به پرونده چاه‌های غیرمجاز کم‌آب و دورافتاده رسیدگی کرد.
رئیس امور منابع آب شهرستان فامنین در ادامه گفت: در ٦ ماهه نخست سال ۹٤ توانستیم با مسدودسازی چاه‌های غیرمجاز، از یک میلیون مترمکعب آب در شهرستان حفاظت کنیم که این رقم در ٦ ماه پایان سال ۹٤، ٦۹۰ هزار مترمکعب بود؛ در مجموع با اقداماتی که امسال در شهرستان انجام شده است توانستیم در سال ۹٤ و ۳ ماه نخست ۹۵ جمعاً ٤ میلیون مترمکعب از منابع آبی شهرستان حفاظت کنیم.
احمدرضا خوش‌لسان افزود: در مورد چاه‌های مجاز هم توانستیم ۲٤۰ عدد از آنان را مجهز به کنتور هوشمند کنیم که ٤٦ درصد از کل چاه‌های مجاز شهرستان را شامل می‌شود که این رقم را تا پایان سال ۹۵ به صد درصد خواهیم رساند.

برگزاری همایش ازدواج در کبودراهنگ

کبودراهنگ- عظیمی‌مجذوب- خبرنگار همدان‌پیام: آموزش برای جوانان در خصوص ازدواج، مهمترین مداخله برای مقابله با کاهش میزان ازدواج و پیشگیری از ازدواج‌های ناموفق است.
رئیس مرکز بهداشت کبودراهنگ در همایش «ازدواج سالم، فرزندآوری سالم» با بیان این مطلب گفت: آموزش دختران و پسران مجرد در رابطه با فواید ازدواج، آموزش ملاک‌های انتخاب همسر و استمرار آموزش‌ها پس از ازدواج باید در دستور کار نهادهای مرتبط باشد.
آرش محمدی با بیان دلایل کاهش ازدواج در بین جوانان بیان کرد: بالا رفتن توقعات مهریه‌های سنگین، ازدواج‌های پرهزینه، بی‌توجهی به مسائل اخلاقی، فاصله فرهنگی خانواده‌ها، آزادی بیش از حد جوانان، نداشتن شغل و مسکن و... مهمترین علل کاهش میزان ازدواج در کشور است.
وی به چالش‌ها و عوامل تأثیرگذار در کاهش نرخ باروری و نقش ازدواج در سلامت جامعه و افزایش باروری کلی اشاره کرد و گفت: هدف اصلی ازدواج دوری از گناهان و کسب تقواست و به دنبال آن انس و محبت و آرامش در زندگی زوجین به وجود می‌آید که سلامت روان را به دنبال خواهد داشت.
محمدی بیان کرد: افرادی که ازدواج مناسبی دارند، از طول عمر بیشتری برخوردار هستند و با داشتن سلامت جسمی و روانی بهتر، احساس امنیت می‌کنند و همچنین با ازدواج سالم به تشکیل یک خانواده سالم منجر می‌شود و سلامت خانواده به طور مستقیم با سلامت جامعه تأثیرگذار است.
در ادامه این همایش، مسئول دفتر نهاد مقام معظم رهبری در دانشگاه پیام نور استان نیز با اشاره به رابطه خانواده‌ها با فرزندان و آینده آنان گفت: فرزندان در خانواده‌ها باید در بستری رشد کنند که در آن روی انجام تکلیف تأکید شده باشد تا بتوانند در آینده پذیرای بار سنگین مسئولیت ازدواج باشند.
حجت‌الاسلام محمدی بیان کرد: خانواده‌ها باید از پرورش تکبعدی فرزندان خود پرهیز و آنان را برای ایفای نقش پدری و مادری تربیت کنند.
وی وابستگی حداکثری خانواده به فرزندان را به عنوان یکی از عوامل مشکل‌ساز در زندگی مشترک آنان دانست و گفت: باید زندگی مشترک را به صورت واقعی به نوجوانان و جوانان نشان دهیم و نه اینکه از زندگی مشترک یک فضای تخیلی و فانتزی ارائه کنیم.
شایان ذکر است نمایشگاه جنبی با محوریت خانواده و مسائل و مشکلات اجتماعی نیز در این همایش برگزار شد.

شکارچیان تعادل اکوسیستم نهاوند را بر هم زدند

▪ خرگوش در لیست انقراض است و کل و بز وحشی منقرض شد

نهاوند- میترا عباسی- خبرنگار همدان‌پیام: تنوع شرایط آب‌وهوایی، وجود منابع آبی عظیم و داشتن ارتفاعات، موجب شده است شهرستان نهاوند از غنای گونه‌های جانوری بالایی برخوردار باشد.
بر اساس آخرین بررسی‌های محیط زیست شهرستان نهاوند، ۳۹۹ گونه جانوری اعم از ٥٤ پستاندار، ۲۸٦ گونه پرنده، ٥۹ گونه خزنده، ۲٦ گونه انواع ماهیان آب‌های داخلی و هزار و ٥۰۰ گونه گیاهی در اکوسیستم‌های خشکی و آب‌های داخلی نهاوند شناسایی شده است و بنابر اظهار مدیر محیط زیست این شهرستان، نهاوند نسبت به استان به خصوص شمال استان از تنوع بالایی از گونه‌های جانوری برخوردار است.
اما چند سالی است در کنار خشکسالی‌های ممتد، تخریب مراتع، کمبود منابع آبی و از بین رفتن گونه‌های گیاهی که کارشناسان همه این عوامل را از دلایل انقراض گونه‌های جانوری و تهدید حیات وحش می‌دانند، متأسفانه شکارهای غیرمجاز شکارچیان نیز به بر هم زدن توازن طبیعت دامن زده‌اند و شاید ناخواسته این شکارچیان در حال رقم زدن معظلی تا مرز انقراض برخی گونه‌های جانوری هستند.
اگر با تدابیر مسئولان از این نوع شکارهای غیرمجاز جلوگیری به عمل نیاید دیری نمی‌کشد که وضعیت اکوسیستم این شهرستان به کلی به هم خواهد خورد.
قوچ، میش، کفتار، گرگ، خرگوش، تیهو، باقرقره، فاخته و تنوع ماهی از جمله ذخایر ارزشمند حیات وحش این شهرستان به شمار می‌روند. حالا با وجود این تنوع و اینکه نهاوند به دلیل موقعیت خاص جغرافیایی به عنوان یکی از زیستگاه‌های مهم حیات وحش و گونه‌های گیاهی، جانوری کشور شناخته شده است اما هم اکنون به اذعان مسئولان امر، برخی گونه‌ها از قبیل خرگوش از جمله گونه‌های جانوری این شهرستان هستند که در لیست انقراض قرار دارد، و اگر این روند ادامه یابد این انقراض دامن سایر گونه‌های جانوری را نیز خواهد گرفت. همچنین باید گفت که کل و بز وحشی در نهاوند به دلیل شکار غیرمجاز به طور کامل منقرض شده‌اند.

۱۰ شکار غیرمجاز در سال ۹٤

فرمانده یگان حفاظت محیط زیست نهاوند در خصوص وضعیت شکار مجاز و غیرمجاز در شهرستان گفت: با توجه به اینکه شکارچیان غیرمجاز در فصل بهار که فصل زادآوری است شکار نمی‌کنند اقدام آماری از فصل بهار سالجاری در خصوص شکار غیرمجاز ثبت نشده؛ اما سال ۹٤، ۱۰ شکار غیرمجاز شامل شکار روباه، خرگوش، فاخته، گرگ، کفتار، ماهی در نهاوند شناسایی و شکارچیان غیرمجاز به مقامات قضایی معرفی شده‌اند که برای ۲ مورد، رأی صادر شده است.
یکی از این شکارچیان به جرم شکار فاخته به ٦ ماه حبس محکوم شده است و بقیه پرونده‌ها نیز در دست بررسی هستند؛ ضمن اینکه و در این مدت ۳ اسلحه شکاری نیز کشف و ضبط شده است.
محمد گیلانه افزود: متأسفانه با وجود اطلاع‌رسانی‌های گسترده مبنی بر ممنوعیت شکار در مناطق ممنوعه و تحت حفاظت محیط زیست و نیز مناطق آزادی که مأمن حیات وحش است اما هنوز هم شاهد حضور شکارچیان غیرمجاز هستیم.
وی در خصوص اینکه آیا یگان حفاظت محیط زیست شهرستان قادر به شناسایی و دستگیری تمام شکارچیان غیرمجاز است، بیان کرد: شناسایی تمامی شکارچی‌های غیرمجاز امکان‌پذیر نیست اما کنترل این معضل زیست محیطی نیازمند نیروی انسانی و تجهیزات ویژه در یگان‌های حفاظت است.
گیلانه با اشاره به اینکه هم‌اکنون ۲ اکیپ سیار و ثابت از نیروی‌های حفاظت محیط زیست نهاوند به صورت شبانه‌روزی مشغول رصد و حفاظت از مناطق زیست محیطی شهرستان هستند گفت: تعداد زیادی از روستاییان نیز در این راستا با ما همکاری دارند اما کمبود نیرو و یگان حفاظت مسأله‌ایست که نمی‌شود از آن غافل بود.

صدور ٤٥ پروانه شکار پرنده در سال ۹٤

گیلانه در ادامه با اشاه به صدور پروانه شکار پرندگان در نهاوند با هدف جلوگیری از شکار غیرمجاز افزود: صدور پروانه شکار پرنده با شرایط خاصی که شامل محدودیت‌های مکانی، زمانی و نوعی خواهد بود برخی سال‌ها صادر می‌شود و سال گذشته نیز ٤٥ پروانه صادر شد.
یک کارشناس محیط زیست نیز در این خصوص گفت: شکارچیان غیرمجاز باید واقف باشند انقراض یک گونه جانوری پیامدهای غیرقابل جبرانی برای محیط زیست دارد. به عنوان مثال اگر مار از چرخه اکوسیستم حذف شود باعث ازدیاد موش و سایر جوندگان خواهد شد که ازدیاد این گونه‌ها باعث هجوم آنها به منابع غذایی انسان‌ها خواهد شد.

الووو پیام

ایمیل ——— mardomi@hamedanpayam.com
پیامک ——— ۱۰۰۰٦۰٦٦
تلفن و پیام‌گیر ——— ۳۸۲۷۹۰٤۰ - ۰۸۱

هیأت‌های ورزشی شرایط و وضعیت کلاس‌های تابستانی خود را چگونه اطلاع‌رسانی می‌کنند. به نظر می‌رسد در این مورد ضعف وجود دارد که گاهاً با طی کردن هزار و یک کانال باید در جریان برنامه‌های آنها قرار بگیریم. حداقل از طریق رسانه‌ها و... اطلاع‌رسانی کنید...
تماس تلفنی

از شهرداری همدان می‌خواهیم تا پیش از آغاز طرح‌ها، دست به تخریب آن مکان نزنند زیرا تخریب را ظرف ٢٤ ساعت به اتمام می‌رساند و اتمام پروژه طولانی می‌شود. حداقل درست نمی‌شود، شرایط آن زمین به صورت خاک هم باقی نمی‌ماند تا شرایط را برهم بزنند... به طور مثال همین چهارراه سعیدیه که ظرف ٢٤ ساعت آسفالتش را خراب کردند؛ اما ۲ هفته‌ای می‌شود که خاکی و رها باقی مانده است.
لطفاً در برنامه‌ریزی این اقدامات همه موارد را لحاظ بفرمایید از اعتبار تا ...
فراهانی

در آستانه فرا رسیدن هفته محیط‌زیست تعداد ٥ اصله درخت در خیابان امام(ره) شهر لالجین از سوی شهرداری قطع شده است. چرا درختی که سال‌ها برای آن زحمت کشیده شده است باید قطع شود؟
گودرزی از لالجین

▪ ***پاسخ مسئول: مهرزاد، مسئول خدمات شهری و زیباسازی شهرداری لالجین با تکذیب برخی شایعات در خصوص قطع درختان بدون مجوز گفت: ٥ اصله درخت واقع در خیابان امام(ره) جنب دفتر نماینده مردم منطقه در مجلس بر اساس برنامه‌ریزی و برای طرح تعریض خیابان امام(ره) بوده است.***
همچنین به منظور تعریض بخشی از خیابان و با توجه به عقب‌نشینی دو ملک واقع در این مکان با دستور شخص شهردار این ٥ اصله درخت روز جمعه قطع شد و جوی آب نیز به عقب کشیده خواهد شد تا ضمن عریض شدن این قسمت از خیابان، جایگاهی برای پارک خودروها در خیابان اصلی باشد.

***

آب شرب مصرفی منطقه حسن‌آباد شهرک مدنی همدان مدت زیادی است که از ساعت ٦ صبح تا عصر و گاهی هم نیمه شب‌ها به طور کامل قطع می‌شود. اگر بحث مدیریت آب است لطفاً مسئولان محترم این مدیریت را در تمام نقاط شهر تقسیم کنند نه در منطقه محرومی چون حسن آباد که بیشتر اقشار ضعیف ساکن آن منطقه هستند.
تماس تلفنی

سلام. مسؤلان محترم استان تنها دلخوشی مردم همدان (به خصوص جوانان) تیم فوتبال پاس بود که آن را در لیگ یک حفظ نکردند. در این صورت غیر ممکن به نظر می‌رسد گامی برای اشتغال و ازدواج و دیگر مشکلات جوانان برداشته شود.
قربانی

خبر

وجود ۳ نقطه سکونتگاه غیررسمی در اسدآباد

۳ سکونتگاه غیررسمی در شهر اسدآباد وجود دارد.
فرماندار اسدآباد در کارگروه اجتماعی شهرستان گفت: این ۳ نقطه سکونتگاه‌های غیررسمی شامل جانبازان، قلمبه و محمدی است که از گستردگی چندانی برخوردار نیستند.
به گزارش ایسنا، مسعود بکایی با اشاره به اختصاص ۲۰۰ میلیارد تومان اعتبار در کل کشور براساس مسائل و مشکلات حاشیه‌نشینی استان‌ها و شهرستان‌ها و طرح‌های ارسالی در این زمینه افزود: ستاد بازآفرینی شهری پایدار یک ستاد کل کشوری در ذیل کارگروه‌ها برای بررسی مشکلات شهری تشکیل داده که در این زمینه افزون بر ۲۰۰ میلیارد تومان اعتبار برای ارائه طرح‌های قابل اجرا در کوتاه‌مدت در حاشیه شهرهایی که از آسیب‌پذیری بیشتری برخوردار هستند، محرومیت‌زدایی و ارتقای فرهنگی و اجتماعی در نظر گرفته شده است.
به گفته وی، ادارات و دستگاه‌های اجرایی براساس وظیفه ذاتی خود در این زمینه طرح‌های کوتاه‌مدتی را که می‌توانند در این جامعه هدف اجرا کنند، باید اعلام کرده تا این طرح‌ها به استان ارسال شود.
فرماندار اسدآباد یادآور شد: پروژه‌های مشخص شده برای دستگاه‌ها باید جزو برنامه‌های آن دستگاه باشد تا بتواند آن منابع را تخصیص دهد.
وی با اشاره به امکان تخصیص منابع استانی برای این طرح‌ها افزود: اجرای طرح‌ها باید در زمان یکساله مقدور بوده و در کوتاه‌مدت تأثیر ملموسی در زندگی اهالی منطقه حاشیه‌نشین و یا مناطق آسیب‌پذیر داشته باشد.
بکایی بیان کرد: پروژه‌های پیشنهادی دستگاه‌ها صرفاً باید عمرانی و مرتبط با نیازهای اجتماعی و فرهنگی مشخص شده باشد.
وی گفت: در حال حاضر محله محمودبیگی شهر اسدآباد با تراکم جمعیتی بیش از ۲۰ درصد دارای مشکلات فراوان اجتماعی و فرهنگی و نیز آسیب‌های اجتماعی است که برای اجرای این طرح در شهر اسدآباد می‌تواند مدنظر قرار گرفته و دستگاه‌های اجرایی طرح‌های پیشنهادی خود را برای رفع محرومیت‌زدایی و حل مشکلات این منطقه ارائه دهند.

پیام تاریخ، تمدن و فرهنگ مادستان
The Message Of Madestan's History & Civilization & Culture
روزنامه همدان پیام
۴
دوشنبه ● ۱۰ خرداد ماه ۱۳۹۵ ● شماره ۲۶۴۶
ایران و جهان
siasat@hamedanpayam.com

خبر

هشدار نسبت به احتمال تحریم سایبری

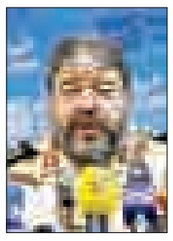

رئیس سازمان پدافند غیرعامل کشور از احتمال تحریم سایبری علیه کشورمان خبر داد و گفت: ممکن است حوزه جدیدی از تحریم سایبری علیه کشور شکل بگیرد.
به گزارش تسنیم، غلامرضا جلالی رئیس سازمان پدافند غیرعامل کشور "شاهد تحولات تهدیدات علیه کشورمان هستیم"، گفت: تهدیدات به لحاظ کمی و کیفی تغییر یافته‌اند.وی افزود: باید به فضای سایبر نگاه هوشمندانه داشت و نباید آن را تهدید صرف و یا فرصت ایده‌آل بدانیم.رئیس سازمان پدافند غیرعامل کشور بیان کرد: امروز نمی‌توانیم نیروهای مسلح را خارج از فضای سایبر تلقی کنیم، منتهی حوزه‌های جدیدی از رقابت و جنگ در ضمن آن شکل می‌گیرد که به‌کارگیری پهپادهای شناسایی و تهاجمی نمونه‌ای از جنگ سایبری است.

مجلس

رسیدگی به اعتبارنامه‌ها

رئیس موقت مجلس دهم اعلام کرد: مجلس شورای اسلامی دوشنبه جلسه علنی ندارد و شعب ۱۵گانه اعتبارنامه منتخبان مجلس را رسیدگی می‌کنند.
به گزارش ایرنا، علی لاریجانی پیش از به صدا درآوردن زنگ دومین جلسه علنی مجلس دهم گفت: شعب ۱۵گانه تشکیل جلسه می‌دهند و اگر اعتراضی به اعتبارنامه‌ها بود، رسیدگی می‌کنند و آنها اعتراض‌ها را باید به هیأت‌رئیسه موقت مجلس گزارش دهند تا روز سه‌شنبه آن را در جلسه علنی مجلس بررسی کنیم.
وی همچنین از کمیسیون تحقیق خواست که تشکیل جلسه دهد و هیأت‌رئیسه خود را انتخاب کند.

مجلس

۳ روز وقت نیاز است

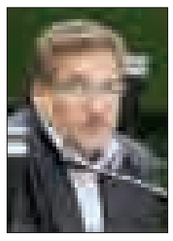

یک منتخب اصلاح‌طلب مجلس ابراز امیدواری کرد که مجلس با وفاق و همدلی به خوبی اداره شود.به گزاش ایسنا، محمدرضا تابش در تذکری در جلسه علنی مجلس به هیأت‌رئیسه موقت تبریک گفت و از اقدام اخلاقی محمدرضا عارف تقدیر کرد.این منتخب اصلاح‌طلب مجلس خطاب به لاریجانی که ریاست جلسه را بر عهده داشت، گفت: جلسه بعدی نمی‌تواند روز سه‌شنبه تشکیل شود؛ چراکه طبق آیین‌نامه ما باید ۳ روز وقت داشته باشیم تا کار شعب تمام شود و گزارش‌ها ارائه شود.لاریجانی نیز در پاسخ به این تذکر تابش توضیح داد: اگر از شنبه حساب کنیم، شنبه، یکشنبه و دوشنبه، ۳ روز کاری می‌شود و می‌توانیم سه‌شنبه جلسه کاری داشته باشیم.

لاریجانی:

مجلس سنگر اصلی دفاع از حقوق ملت است

رئیس موقت دهمین دوره مجلس شورای اسلامی گفت: مجلس سنگر اصلی دفاع از حقوق ملت است و در شرایط پرالتهابی که در منطقه وجود دارد مجلس باید از حقوق ملت صیانت و از طرف دیگر مشکلات اقتصادی که به هم پیچیده است به صورت علمی و کارشناسی برطرف کند.
به گزارش ایرنا، علی لاریجانی در نخستین نطق پیش از دستور خود در مجلس دهم از تمامی منتخبان که به وی و هیأت‌رئیسه موقت اعتماد کردند، سپاسگزاری کرد و افزود: قطعاً قدردان شما خواهم بود.
وی همچنین از هیأت‌رئیسه سنی که به خوبی در ۲ روز گذشته مجلس را اداره کردند، سپاسگزاری کرد و یادآور شد: ایران یک صحنه واقعی از مردم‌سالاری دینی است که انتخابات درونی مجلس یکی از نقاط اوج نظام ماست.
رئیس موقت مجلس دهم ادامه داد: تبلور این مردم‌سالاری دینی در داخل مجلس همیشه همین گونه بوده است و از این جهت رقابت‌ها را مایه کمال مجلس می‌دانیم که افرادی خود را در معرض کار بیشتر قرار می‌دهند، فرصت این را داشته باشند که این موضوع هم در کشور وجود دارد و هم در مجلس که خود را در معرض آرای دیگران قرار دهند.
لاریجانی همچنین گفت: طبعاً فراکسیون‌هایی به وجود آمده که برای اداره مجلس نظراتی براساس مصلحت‌اندیشی داشتند که ما این موضوع را نقطه قوت می‌دانیم و بعد هم در آرایی که نمایندگان محترم که امنای ملت هستند به نظر قطعی خود رسیدند و ملاحظه کردیم که در ترکیب هیأت‌رئیسه از فراکسیون‌های مختلف حضور دارند.
وی خطاب به منتخبان با بیان اینکه شاهد هستیم همگرایی را برای آینده کار خود در مجلس رقم زدید از تلاش همه فراکسیون‌ها در این زمینه تشکر کرد.
لاریجانی همچنین از محمدرضا عارف که دوستی با وی بسیار قدیمی است، تشکر کرد و گفت: من عارف را یکی از شخصیت‌های بسیار خوب کشور می‌دانم و از وی صمیمانه تشکر می‌کنم.
رئیس موقت مجلس دهم ادامه داد: ما در این مدت با هم اختلاط داشتیم و تلاش کردیم که در مجلس آینده که همین مجلس فعلی است نتایجی که می‌خواهد از سر دلسوزی برای کشور رقم بخورد با همگرایی بیشتر باشد.
لاریجانی با تشکر از تلاش‌ها و همت عارف تأکید کرد: از لطف و مرحمتی هم که به من داشتند، سپاسگزاری می‌کنم.
وی در بخش دوم سخنان خود از همت ملت عزیز ایران قدردانی کرد که در انتخابات و تلاش‌های خود نتیجه مجلسی را که هم اکنون وجود دارد، گرفته‌اند تا این مجلس سنگر اصلی دفاع از حقوق ملت باشد.
رئیس موقت مجلس دهم افزود: ما باید بدانیم که کار مهمی بر دوش داریم. از یک طرف شرایط بسیار پرالتهابی در منطقه وجود دارد که نمایندگان مجلس باید از حقوق ملت، تمامیت کشور و حقوق و پایداری ملی کشور صیانت کنند.
منتخب مردم قم در مجلس دهم یادآور شد: فکر می‌کنم نخستین کار مرکز پژوهش‌های مجلس شورای اسلامی با همفکری عزیزان که نخبگان ملت در مجلس و کمیسیون‌های تخصصی هستند باید این باشد که استراتژی مجلس دهم را تدوین و آن را به اطلاع نمایندگان برساند و نظر نمایندگان را اخذ کند تا راه ٤ ساله‌ای که می‌خواهیم طی کنیم با یک روشن‌بینی انجام شود و بدانیم که چه استراتژی و اولویتی داریم و این باید در یک حرکت رفت و برگشتی در میان مرکز پژوهش‌ها و کمیسیون‌های تخصصی سامان پیدا کند و واقع‌بینانه اولویت‌هایی که امکان‌پذیر است در این ٤ سال با همت دوستان محقق کنیم، به سرانجام برسانیم.
لاریجانی افزود: فکر می‌کنم این نکاتی که رهبر معظم انقلاب فرمودند و دغدغه‌هایی که داشتند، نیازمندیم که تئوری‌هایی در توسعه فرهنگی مبتنی بر یک قرائت درست از تفکر دینی که به تعبیر امام بزرگوار که در آستانه سالگرد رحلت ایشان هستیم داشته باشیم و قبول کنیم که فرهنگ در انقلاب ما زیربنای همه اقدامات دیگر است و اگر استقلال فرهنگی داشته باشیم استقلال اقتصادی و سیاسی هم خواهیم داشت.
وی با بیان اینکه استقلال مکتبی و فرهنگی بسیار امر مهمی است، گفت: برای توسعه فرهنگی کشور براساس اسلام ناب باید تلاش و توجه داشته باشیم و حتماً کمیسیون فرهنگی می‌تواند در این زمینه نگاه نویی را به مجلس ارائه دهد و ما هم از آن پشتیبانی می‌کنیم.
لاریجانی نکته دوم را داشتن توسعه سیاسی در کشور دانست و بیان کرد: ما مفتخریم که از یک نظام مردم‌سالار دینی برخوردار هستیم و در نظام مردم‌سالار دینی هم سرنوشتی میان مردم با اراده مردم محقق می‌شود و همسوگیری کشور به سمت اهداف عالی اسلام خواهد بود، بنابراین این چارچوب نظریه بسیار قوی است که هر چه در توسعه سیاسی در کشور فعال باشیم که زمینه‌های مشارکت را در کشور افزایش دهیم هم به تئوری عدالت و هم به پایداری ملی کمک کردیم.
رئیس موقت مجلس دهم ادامه داد: بنابراین موضوع توسعه سیاسی براساس تفکری که امام به عنوان مردم‌سالاری دینی ارائه کرده‌اند امر مهمی است که امیدواریم از ابعاد مختلف در کمیسیون‌های گوناگون به آن توجه شود.
لاریجانی نکته سوم را توسعه اقتصادی مبتنی بر اقتصاد مقاومتی دانست و افزود: در بیانات رهبری هم کراراً بر آن تأکید شده است و ما آن را شنیدیم و همه ما قبول داریم و مسئولان اجرایی هم آن را قبول دارند که اقتصاد مقاومتی یک مجموعه نسبتاً منسجم برای رونق تولید و یک تولید درون‌گرا و برون زاست که بتواند مسائل توسعه صادرات را در کشور رقم بزند و با تکیه بر اقتصاد درونی و لازمه آن تسهیل سرمایه‌گذاری در کشور و تشویق صادرات است.
وی بیان کرد: فکر می‌کنم باید برای کوتاه کردن زمان سرمایه‌گذاری باید کار زیادی کرد؛ زیرا در این زمینه نقص داریم و در عین حال نیز باید برای تشویق و تسهیل صادرات تلاش زیادی انجام داد بنابراین در این قسمت که توسعه اقتصادی مبتنی بر اقتصاد مقاومتی است جای کار فراوانی داریم و از همه اندیشمندان در مجلس و همه نخبگان در کشور می‌خواهم که به ما در این زمینه کمک کنند.
وی نکته چهارم را توسعه علمی کشور دانست و گفت: باید بپذیریم که کشور ما پس از انقلاب جهش‌های خوبی داشت ولی دلیل عقب‌افتادگی بیش از حد کشور در دوره قاجار و پهلوی بود که در این دوره فاصله علمی با دیگران در شرایط علمی پیدا کردیم بنابراین باید در این زمینه با سوگیری درست و توجه به بومی‌گرایی همت بیشتری داشته باشیم و حتماً کمیسیون آموزش و تحقیقات یک رکن مهم در مجلس دهم خواهد بود و امیدوارم با حضور اساتید دانشگاه‌هایی که در این مدت من از مطالب و نظرات آنها در جلسات خصوصی استفاده کردم با حضورشان در این کمیسیون می‌توانند دانشگاه‌های ما را به سمت نیازهای واقعی بخش تولید کشور سوق دهند و ما با چنین وضعیتی در کشور احتیاج به چنین هیأت‌های علمی داریم.
منتخب مردم قم در مجلس بیان کرد: نکته پنجم مربوط به توسعه دیپلماتیک کشور است و باید قبول بکنیم که یک جزیره تنها در دنیا نیستیم و این نکته‌ای که رهبر معظم انقلاب فرمودند که باید با همه کشورها در دنیا ارتباط داشته باشیم و باید این ارتباطات را توسعه دهیم امر بسیار مهمی است و نیازمند یک دیپلماسی بسیار قوی است که بتواند این مسائل غریب را در صحنه بین‌المللی به نفع منافع ملی سوق دهد و این شیطنت‌هایی که در منطقه در حوزه دیپلماسی اقدام می‌شود به سمت برادری در بین امت اسلامی سوق دهد، بنابراین یک تئوری توسعه دیپلماتیک بر اساس اقتدار ملی را نیازمندیم که ما فکر می‌کنیم کمیسیون امنیت ملی مجلس شورای اسلامی در این دوره یک سهم بزرگی در کشور باید داشته باشد و تلاش کند اقتدار ملی را در درون تئوری‌های توسعه ملی رقم بزند.
وی گفت: من امیدوارم مرکز پژوهش‌های مجلس شورای اسلامی به عنوان بازوی مجلس در کمیسیون‌های مختلف بتواند این تلاش‌ها را به یکدیگر سوق داده و همگرا کند تا در روزهای آینده شاهد کارهای جدید و نو برای آینده کشور در ابعاد مختلف فرهنگی، سیاسی، اجتماعی، اقتصادی و دیپلماتیک باشیم.

خبر

عکسش را با ما گرفتند زنبیلشان را جای دیگری گذاشتند

منتخب مردم تهران در مجلس با بیان اینکه نظرش نسبت به ترکیب فعلی هیأت‌رئیسه مثبت است، گفت: معتقدم می‌توانست خیلی بهتر از این هم باشد.
مصطفی کواکبیان در گفت‌وگو با ایسنا بیان کرد: اینکه گفته شود ما ادعا می‌کردیم که ۱٦۰ رأی داریم اما در عمل انجام نشد واقعیت این است که ٤۰، ۵۰ نفر از دوستانی که با ما عکس یادگاری می‌گرفتند رفتند و زنبیلشان را جای دیگری گذاشتند و این حالت، حالت خوبی نیست.
وی افزود: بنده معتقدم فراکسیون باید شفاف عمل کند و در جلسه با صدای بلند هم اعلام کردم که کاندیدای ما عارف است؛ با اینکه بنده ٤ سال با لاریجانی رفاقت داشتم.
کواکبیان ادامه داد: ما باید آنچه که به عنوان نظر اعلام می‌کنیم نظر فراکسیونی باشد؛ زیرا فراکسیون را تجلی از احزاب می‌بینیم. بنابراین معتقدم که باید مجلس را به سمت حزبی شدن ببریم.
وی افزود: اینکه بگوییم عده‌ای زاگرس‌نشین هستند یا البرزنشین و... اینها نباید ملاک باشد. ملاک باید این باشد که چنین تفکر سیاسی در حزب وجود دارد.
منتخب مردم تهران در مجلس درباره رایزنی‌های کمیته تعامل نیز بیان کرد: در این رابطه متأسفانه دوستان جواب ندادند. آنها می‌گفتند بیایید از رئیس مجلس آغاز کنیم، اما ما می‌گفتیم که باید تبادل نظر و گفت‌وگوها از نواب و سایر کرسی‌ها را آغاز کرد.

از سوی معاون اول رئیس‌جمهور صورت گرفت؛

تعیین وظایف جدید وزارت اقتصاد برای تحقق اقتصاد مقاومتی

در ادامه ابلاغ تکالیف و تعیین پروژه‌های اولویت‌دار دستگاه‌های اجرایی برای تحقق اقتصاد مقاومتی، معاون اول رئیس‌جمهور علاوه بر پروژه‌های ابلاغی قبلی، تکالیف و وظایف جدید وزارت امور اقتصادی و دارایی را ابلاغ کرد.
به گزارش ایلنا، در ابلاغیه جدید اسحاق جهانگیری که برای وزارت امور اقتصادی و دارایی صادر شده است، پروژه‌های اولویت‌دار برنامه‌های ملی اقتصاد مقاومتی مرتبط با این وزارتخانه علاوه بر پروژه‌های ابلاغی قبلی، احصا و این دستگاه اجرایی موظف به عملیاتی کردن این پروژه‌ها در سال ۹۵ شده است.
در این ابلاغیه بر نکات و موارد ضروری که لازم است از سوی وزارت امور اقتصادی و دارایی در اجرای پروژه‌ها مدنظر قرار گیرد، در ۵ بند به شرح ذیل تأیید شده است:
پروژه‌های مصوب برای اجرا در سال ۱۳۹۵ می‌بایست توسط «دستگاه مجری» با اولویت و در چارچوب «نظام یکپارچه پیشبرد و پایش اقتصاد مقاومتی» اجرا و تکمیل شوند. بدیهی است تمامی مسئولیت‌ها از زمان ابلاغ تا اتمام پروژه بر عهده «دستگاه مجری» خواهد بود.
«دستگاه مجری»، با قید فوریت حداکثر ظرف مدت ۲ روز برای تسریع در اجرای هر یک از آنها نسبت به صدور حکم برای معاون و یا معاونان ذی‌ربط خود به عنوان مجری اقدام و به دبیرخانه ستاد معرفی کند.
مجری منصوب از سوی وزیر و یا بالاترین مقام «دستگاه مجری»، مؤظف است ظرف مدت یک هفته پس از ابلاغ این مصوبه برای هر یک از پروژه‌ها در چارچوب منشور پروژه مندرج در «نظام یکپارچه پیشبرد و پایش اقتصاد مقاومتی»، «برنامه عملیاتی» تهیه و پس از تأیید رئیس دستگاه اجرایی به دبیرخانه ستاد ارائه کند.
تأمین منابع مالی لازم برای اجرای هر یک از پروژه‌های مصوب بر عهده «دستگاه مجری» است و مجری می‌بایست در چارچوب اعتبارات، وظایف و اختیارات دستگاه مجری، تمامی اقدامات لازم را برای تأمین مالی پروژه به نحوی به عمل آورد که پروژه طبق زمان‌بندی مصوب اجرا شود.
«دستگاه مجری» مؤظف است هر ۲ هفته یک‌بار به طور مستمر، گزارش اقدامات به عمل‌آمده برای اجرای هر یک از پروژه‌ها و عملکرد را در چارچوب «نظام یکپارچه پیشبرد و پایش اقتصاد مقاومتی» و شاخص‌های مصوب ستاد به دبیرخانه ستاد گزارش کند.
در بخش دیگر این ابلاغیه آمده است:
– تمامی دستگاه‌های اجرایی بالاخص نظام بانکی کشور موظف به انجام همکاری‌های لازم با «دستگاه مجری» برای اجرای پروژه‌های اولویت‌دار «مصوب ستاد فرماندهی اقتصاد مقاومتی» برای اجرا در سال ۱۳۹۵ می‌باشند. طراحی سازوکار لازم برای تحقق همکاری‌های مشترک با سایر دستگاه‌ها بر عهده «دستگاه مجری» است.
– اجرای هر یک از پروژه‌ها بر اساس «نظام یکپارچه پیشبرد و پایش اقتصاد مقاومتی» و مصوبات ستاد، توسط دبیرخانه ستاد مورد پایش قرار می‌گیرد. برای نظارت بر اجرا و حصول اطمینان از پیشرفت پروژه‌های مصوب، بازدیدهای میدانی به‌صورت اتفاقی حسب مورد توسط دبیرخانه انجام خواهد شد و پس از ارزیابی عملکرد، تشویق و یا تنبیه مجری در دستور کار ستاد قرار می‌گیرد.
– دبیرخانه ستاد پس از بررسی گزارش‌های واصله از «دستگاه مجری» و مستندات مربوط، موضوع را جهت پیگیری اجرای پروژه، رسیدگی به نحوه اجرا و بررسی مشکلات و اتخاذ تصمیمات مقتضی برای پیشبرد پروژه، در دستور کار «نشست سه جانبه رئیس ستاد، دستگاه مجری و دبیرخانه ستاد» که به صورت هفتگی تشکیل می‌شود، قرار می‌دهد.
همچنین معاون اول رئیس‌جمهور در بخش پایانی این ابلاغیه تأکید کرده است: «لازم است نتیجه اقدامات انجام یافته در ارتباط با مصوبات ابلاغی به اینجانب گزارش شود.»

خبر

کرسی‌های هیأت‌رئیسه موقت مجلس دهم

۹ صندلی سهم فراکسیون ولایت و ۳ صندلی سهم فراکسیون امید

اعضای هیأت‌رئیسه موقت دهمین دوره مجلس شورای اسلامی در حالی از بین ۲ فراکسیون ولایت و امید تشکیل شدند که از ۱۲ منتخب راه یافته ۹ نفر عضو فراکسیون ولایت و ۳ نفر عضو فراکسیون امید هستند.
به گزارش ایرنا، انتخابات هیأت‌رئیسه موقت مجلس شورای اسلامی یکشنبه در دومین جلسه مجلس دهم برگزار شد و در این بین منتخبان به علی لاریجانی نامزد فراکسیون ولایت مجلس رأی دادند.
همچنین منتخبان، مسعود پزشکیان نامزد فراکسیون امید و محمد دهقانی نامزد فراکسیون ولایت را به عنوان نواب اول و دوم هیأت‌رئیسه موقت مجلس دهم انتخاب کردند.
این در حالی است که منتخبان مجلس دهم، ۵ کرسی دبیری موقت مجلس دهم را به اعضای فراکسیون ولایت مجلس دادند و تنها یک کرسی دبیری هیأت‌رئیسه موقت به اعضای فراکسیون امید مجلس رسید.
غلامرضا کاتب، احمد امیرآبادی، اکبر رنجبرزاده، امیرحسین قاضی‌زاده و ناصر موسوی لارگانی ۵ نامزدی بودند که به عنوان دبیر به هیأت‌رئیسه مجلس راه یافتند و عبدالکریم حسین‌زاده تنها نامزد فراکسیون امید است که توانست دبیر هیأت‌رئیسه موقت مجلس دهم شود.
همچنین از ۳ ناظری که به‌عنوان ناظر موقت مجلس دهم انتخاب شد، ۲ نفر نامزد فراکسیون ولایت و یک ناظر نامزد فراکسیون امید بودند.
محمد قسیم عثمانی از سوی فراکسیون امید و محمد آشوری تازیانی و بهروز نعمتی عضو فراکسیون ولایت مجلس موفق به کسب ۳ کرسی ناظرین مجلس دهم شدند البته این در حالی است که بهروز نعمتی در انتخابات مجلس دهم به عنوان نامزد فهرست امید از تهران نامزد شده بود ولی در جلسات فراکسیون ولایت حضور یافت و از سوی این فراکسیون به‌عنوان نامزد به مجلس معرفی شد.
در نهایت از ۱۲ نامزدی که به هیأت‌رئیسه موقت مجلس راه یافتند، ۹ منتخب از فراکسیون ولایت و ۳ منتخب از فراکسیون امید هستند.
بعد از تصویب حداقل دو سوم اعتبارنامه‌های نمایندگان انتخابات هیأت‌رئیسه برای یک سال نخست مجلس دهم برگزار خواهد شد.

پیام تاریخ، تمدن و فرهنگ مادستان
The Message Of Madestan's History & Civilization & Culture
روزنامه همدان پیام
۵
دوشنبه ● ۱۰ خرداد ماه ۱۳۹۵ ● شماره ۲۶۴۶
جامعه
ejtemaei@hamedanpayam.com

پاسخ آموزش و پرورش به سختی سؤالات نهایی

نحوه طراحی سؤالات امتحانات نهایی به خصوص در دروس "شیمی" و "عربی" باعث گلایه دانش‌آموزان و والدین آنها شد.
به گزارش ایسنا، رئیس مرکز سنجش وزارت آموزش و پرورش، گفت: تا امروز بخشی از اوراق دروس شیمی، عربی و دین و زندگی تصحیح شده و نتایج بد نبوده است.عبدالرسول عمادی، افزود: حتی میانگین نمرات دانش‌آموزان در این دروس بالاتر از میانگین نمرات در سال گذشته است.
وی با بیان اینکه بیشتر اعتراضات از سوی دانش‌آموزان برتر بوده است گفت: سؤالات برای این گروه از دانش‌آموزان ایده‌آل‌طلب که دنبال کسب بیشترین نمره هستند سخت بوده است.

دستور جمع‌آوری نوعی پنی‌سیلین صادر شد

سازمان غذا و دارو اعلام کرد نوعی پنی‌سیلین به علت احتمال آلودگی و ایراد در فرمولاسیون از داروخانه‌های ایران جمع می‌شود.
معاونت غذا و دارو علوم پزشکی اعلام کرده داروهایی که از سطح عرضه جمع‌آوری می‌شوند به شرکت تولیدکننده عودت داده می‌شود.
به‌گزارش فارس؛ بنا بر این گزارش ویال پنی‌سیلین شرکت داروسازی جابربن‌حیان با سری ساخت ۴M ۱۴۰۴ و تاریخ تولید ۲۰۱۶/۳ به علت احتمال آلودگی و ایراد در فرمولاسیون داروی از سطح عرضه جمع‌آوری می‌شود.

شیوع هپاتیت در ایران کمتر از ۲ درصد است

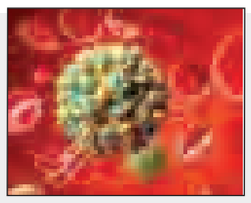

بیماری هپاتیت در سال‌های اخیر به خوبی کنترل و اکنون شیوع آن به کمتر از ۲ درصد رسیده است.
به گزارش تبیان، رئیس شبکه هپاتیت ایران گفت: وجود مراکز علمی، دانشگاه‌های علوم پزشکی، استادان و محققان ظرفیت قابل توجهی در کل کشور برای مقابله با هپاتیت است.
سید موید علویان افزود: این بیماری عملکرد کبد را به عنوان یک پالایشگاه بزرگ سم‌زدایی مختل کرده و باعث بیماری‌های مزمن کبدی از جمله سیروز کبدی و در مرحله پیشرفته منجر به سرطان کبدی می‌شود.

یادداشت

توانمندسازی حاشیه‌های شهر برای توسعه عمومی است

» مهدی ناصرنژاد

موضوع توانمندسازی نقاط محروم و حاشیه‌نشین شهرهای استان همدان همچنان در دستور کار دولت و مسئولان ارشد استان همدان قرار دارد.
به همین منظور هفته گذشته جلسه‌ای با عنوان کارگروه ارتقای وضعیت امور اجتماعی، فرهنگی و سلامت در محل استانداری همدان تشکیل شد. به گفته معاون سیاسی امنیتی استاندار همدان ستاد بازآفرینی ملی و استانی به شدت پیگیر اجرای طرح توانمندسازی نقاط محروم و سکونتگاه‌های غیررسمی شهرهای استان است و همه دستگاه‌های اجرایی مؤظف به همکاری و برنامه‌ریزی در ارتباط با این طرح هستند.
محمدابراهیم الهی‌تبار می‌گوید، شهرستان‌های ملایر و همدان در انجام طرح‌های مطالعاتی و آماده‌سازی خود برای اجرای طرح توانمندسازی جلوتر از دیگر شهرستان‌های استان هستند.
توانمندسازی شامل طرح‌های عمرانی، زیباسازی و فضاسازی برای توسعه فرهنگی و امنیت اجتماعی است و اجرای این طرح‌ها و برنامه‌ها لازمه توسعه موزون و یکنواخت تمام یک شهر و استان در زمینه‌های فرهنگی و اقتصادی و اجتماعی و امنیت و از همه مهمتر رفاه عمومی است.
واقعیت این است که اگر چند گوشه یک شهر و به قولی سکونت‌های غیررسمی دچار محرومیت و فقر اجتماعی باشد، نمی‌توان انتظار داشت تا تمام آن شهر از بالانشین و پایین‌نشین در آسایش و امنیت کامل باشند.
همان شعر معروف «چو عضوی به درد آورد روزگار/ دگر عضوها را نماند قرار»، در اینجا معنا پیدا می‌کند.
همواره امنیت حاشیه‌ای مهمتر از امنیت در بطن یک جامعه است و نظیر همان پیشگیری از یک درد و مرض اپیدمی است که تدبیر به‌هنگام آن مؤثرتر از علاج دامنه‌دار و پرهزینه خواهد بود. این تصور بحقی نیست چنانچه خدمات رفاهی و زیرساخت‌های شهری مختص به نقاطی تعریف شده و حریم‌های مشخص باشد و یا اگر برای جلوگیری از توسعه بی‌رویه شهرها، تمام خدمات در محدوده‌ای خاص متمرکز گردد و خارج از محدوده، مردم اجازه زندگی آسان نداشته باشند. چنین رویکردی غیراصولی ناشی از دیدگاه‌های خام جامعه‌شناسی و فقدان مدیریتی جامع‌نگر و دوراندیش است.
به هر حال در شرایطی که به لحاظ تغییرات اقلیمی و خشکسالی‌ها و تخریب زیرساخت‌های اقتصادی در روستاها، مردم به حاشیه شهرهای بزرگ هجوم می‌آورند و کلاً تمام روستاها و شهرهای ما در وضعیت مهاجرفرستی قرار دارند، نباید سررشته کارها را از دست داد تا در این میان یک عده افراد فرصت‌طلب و سودجو هم پیدا شوند و با خریدوفروش‌های غیرقانونی و ساخت‌وسازهای دیمی حریم قانونی شهرها را از ریخت و قیافه بیندازند.
وقتی پای طرح‌های تفضیلی در تمام حوزه‌ها درمیان باشد، تکلیف توسعه هم از همان ابتدا مشخص خواهد بود و هر حرکتی در ابعاد کوچک و بزرگ در ریل قانونی به انجام خواهد رسید. اینک با اجرای طرح‌های توانمندسازی قرار است علاج واقعه بعد از واقعه انجام پذیرد. همین هم خیلی خوب است و جلوی ضرروزیان از هر کجا گرفته شود، منجر به فایده خواهد شد. هر سخن جایی و هر نقطه مکانی دارد.
اگر قرار باشد کار فرهنگی انجام گیرد و سرمنشأ آسیب‌های اجتماعی کور شود، باید ابزار و ظرف مناسبی برای آن فراهم آید. فضاسازی لازمه هر حرکت و اهداف خاصی است. عقل سالم در بدن سالم است. باید در محیطی پاک و دور از میکروب از تمیزی و تندرستی صحبت کرد. اگر در چند صد متری یک معبر و مکان عمومی یک سطل زباله تعبیه کنیم، آن وقت می‌توانیم از مردم انتظار داشته باشیم که آت‌وآشغال خود را در حریم عمومی و معابر رها نکنند. اگر در جایی یک درمانگاه و مدرسه بسازیم و خدمت‌رسانی کنیم به دیگران هم می‌توانیم توصیه کنیم قدر سلامتی و بهداشت و تحصیل را بدانند. آنچنانکه باید بیرون از حریم‌های شناخته شده و قابل دفاع به فکر جلوگیری از نفوذ آسیب و تهدید امنیت خود باشیم و راه آفت را ببندیم.

گزارش ویژه

اهالی ۳۲ روستا از تغییر نیت واقف می‌گویند

بی توجهی اوقاف به نیات وقف‌های بهاءالملک

فقر یکی از موانع عمده پیشرفت و سعادت انسان و به فعالیت رسیدن قوه‌ها و استعدادهایی است که خداوند متعال برای نیل انسان به کمال مورد نظر: (که غرض آفرینش انسان بوده است) به او داده است.
یکی از جاهایی که «وقف» می‌تواند به طور فعّال وارد عمل شود و موانع سعادت و به فعلیت رسیدن استعدادهای انسان را برطرف کند، در بیان محو فقر و در نتیجه تأمین اجتماعی است.
مطالعه اجمالی تاریخ وقف این حقیقت را روشن می‌کند که نخستین انگیزه‌های واقفان برای مبادرت به وقف، نابودی فقر و محرومیت از جامعه مسلمین بوده است چنانکه در تاریخ آمده است قطعه زمینی از اراضی خیبر به عُمر رسید، عمر به حضور پیامبر (ص) شرفیاب شد و کسب تکلیف کرد. پیامبر (ص) فرمودند: می‌توانید اصل آن را صدقه بدهید که فروخته نشود، بخشیده نشود و به ارث منتقل نگردد. و عمر چنین کرد و عواید آن را برای فقرا، خویشاوندان، بردگان، در راه خدا میهمان و ابن سبیل قرار داد. و نیز در وقف‌نامه حضرت امیر (ع) بعد از حمد و ستایش خداوند متعال آمده است: «علی، عبدا... و امیرمؤمنان، دو مزرعه ابن نیزر و بغیبغه را برای فقرای مدینه و ابن سبیل صدقه قرار داد، تا خداوند روز قیامت چهره او را از حرارت آتش مصون دارد. فروخته نمی‌شود، بخشیده نمی‌شود، تا به دست وارث هستی (خدا) برسد» .
به همان میزان که وضع مالی مسلمین بهبود پیدا می‌کرد در موقوفات هم از جهت کمّی و کیفی گسترش و تغییراتی حاصل می‌شد، به طوری که از تاریخ به دست می‌آید، در صدر اسلام، علاوه بر اینکه تعداد موقوفات معدود بوده، بیشتر برای رهایی فقرا از وضع سخت معیشتی آن زمان اختصاص داده شده است و به تدریج با فتوحات مسلمین و گسترش سرزمین‌های اسلامی و با سرازیر شدن ثروت کشورهایی مانند ایران، یمن و عراق و... به بیت‌المال وضع زندگی مسلمانان بهبود پیدا کرد و همراه با آن فرصت بیشتری برای پرداختن به مستحباتی همچون «وقف» حاصل شد. و اکنون پس از ۱۴ قرن همچنان بهترین سیستم تأمین اجتماعی است که با استفاده از حسن نیکوکاری و وعده ثروت در آخرت در بین مردم رواج دارد بدون اینکه هزینه‌ای برای بیت‌المال مسلمین داشته باشد.
از آنجا که طب و درمان یکی از نیازهای همیشگی به شمار می‌رود، واقفان به این امر همت گماشته، بیمارستان‌هایی را برای مسلمین وقف کردند. در حدود قرن چهاردهم هجری در بغداد، خوزستان، موصل، بصره و نیشابور بیمارستان‌هایی وجود داشت که این بیمارستان‌ها مرکز تعلیم و تعلّم طب بود. مخارج این بیمارستان‌ها معمولاً از درآمد موقوفاتی بود که برای آنها قرار داده بودند، و افرادی هم نیروی فکری و بدنی خود را وقف بیماران می‌کردند.
ناصر خسرو قبادیانی، اندیشمند قرن چهارم هجری بیمارستان بیت‌المقدس را چنین توصیف می‌کند: «و بیت‌المقدس را بیمارستانی نیک است و وقف بسیار دارد، و خلق بسیار دارد، و شربت دهند و طبیبات باشند که از وقف مرسوم بسیار دارد».
در استان همدان نیز در خصوص این واقفان بسیار دیده و شنیده‌ایم. به ویژه آنکه مردم روستای شورین از مرحوم بهاءالملک یاد می‌کنند و خیرات این مرحوم را بسیار می‌دانند.
شاید ۶۳ سال پیش که مرحوم "علیرضا قراگوزلو" معروف به بهاءالملک دارایی‌های خود را وقف نیت خیر خود می‌کرد تا ضمن رسیدگی به امور محرومان با تأسیس بیمارستانی مردم ۳۲ روستای استان بتوانند از درمان رایگان آن بهره‌مند شوند تصور نمی‌کرد که سال‌ها پس از آن زمانی که خود در قید حیات نبود کسانی احساس نیاز به یک بیمارستان را بر خلاف نیت آن مرحوم به ایجاد یک کتابخانه ترجیح دهند و بخواهند اینگونه نیت او را اجرایی کنند.
گفته می‌شود که تغییر نیت واقف نه تنها غیر قانونی بلکه از نظر شرعی گناه محسوب می‌شود.
اینها را قدیمی‌های روستای شورین همدان با در دست داشتن چندین برگه و سند ادعا دارند و یادآوری می‌کنند که زمین چگونه و با چه نیتی وقف شد و حتی می‌گویند اکنون عده‌ای اظهار بی‌اطلاعی از نیت واقف می‌کنند و عده دیگری نیز معتقدند که نیت واقف ایجاد کتابخانه و یک گنجینه ارزشمند از کتب قدیمی بوده است.
هر چند مدیرکل اوقاف هم در گفت‌وگو با یکی از نشریات وعده داده بود که جایگزین این بیمارستان برای بهره‌مندی مردم روستا ساخته خواهد شد اما عملاً تاکنون چیزی نصیب مردم نشده است.
روستاییان می‌گویند: سال‌ها پیش زمانی که اسنادی در خصوص وقف این خیر نداشتیم به اوقاف همدان بسیار مراجعه و شنیده‌های خود را اعلام کردیم تا این مسئولان پیگیر باشند اما آنان با وعده‌هایی ما را سر می‌دواندند تا اینکه در خانه یکی از پیرمردهای روستای شورین وقف‌نامه را پیدا و ماجرا را به عینه ملاحظه کردیم.
ماجرا از این قرار است که علیرضا قراگوزلو در سال ۱۳۳۲ زمینی را برای ساخت بیمارستان اهدا می‌کند که تا سال ۱۳۵۶ بیمارستان برقرار بود و طبق نیت واقف ۳۲ روستا از خدمات این بیمارستان به طور رایگان استفاده می‌کردند.
همچنین روستاهایی را نیز این واقف وقف کرده بود که گفته شده سالانه از عواید محصولات آن از جمله جو، گندم و... در بیمارستان مذکور استفاده می‌شد تا طبیب و سایر کادر بیمارستانی از آن بهره‌مند و به بیماران به صورت رایگان خدمات ارائه دهد.
این وقف بین شیر و خورشید (هلال‌احمر کنونی) و واقف که برای خود ناظری پس از مرگ تعیین کرده بسته شده بود اما متأسفانه پس از انقلاب و پس از گذشت سالیان متمادی نیت واقف تغییر کرده و آن را به کتابخانه عمومی زیر نظر اداره اوقاف تغییر کاربری داده‌اند با توجه به اینکه مردم در این خصوص حکایت‌هایی شنیده بودند به اوقاف مراجعه کردند اما آنان اظهار بی‌اطلاعی کرده و همچنان نظر واقف را تغییر دادند.
البته مشکل مردم این ۳۲ روستا به ویژه روستای شورین فقط به این موضوع ختم نمی‌شود به گفته ساکنین در حالی که تمام اراضی روستای شورین وقفی نیست اما اوقاف از همه مالکان اجاره دریافت می‌کند به گونه‌ای که جای پا را فراتر گذاشته و تنها از اراضی وقفی و غیر وقفی بلکه از ساختمان‌هایی که جزو وقف نبوده و مالکان آن را با پول شخصی بنا کرده‌اند نیز مبلغی به عنوان ارزش افزوده می‌گیرد.
به گفته یکی از اهالی قرار بود عواید حاصل از اراضی این واقف که در استان بسیار است برای این ۳۲ روستا هزینه شود و با وجود اینکه اوقاف زمین‌های شهرک مدنی را تفکیک و فروخته است حتی ریالی برای روستاییان هزینه نکرده است.
با این گلایه‌ها به گفته مردم ساکن، روستاییان پس از دریافت اسناد و مدارکی بر آن شدند تا با طرح موضوع از طریق روزنامه همدان‌پیام این موضوع را اطلاع‌رسانی و از مسئولان در خصوص اجرای درست نیت واقف و ادای حق مردم طلب یاری کنند.

کشف مقدار ۳۰ کیلوگرم تریاک در پوشش محصولات کشاورزی

رئیس پلیس مبارزه با مواد مخدر فرمانده انتظامی استان از کشف مقدار ۳۰ کیلوگرم تریاک در بار صیفی‌جات و دستگیری ۲ قاچاقچی در استان همدان خبر داد. هادی قزوینه گفت: در پی تلاش‌های پلیس مبارزه با مواد مخدر استان همدان مشخص شد ۲ نفر قاچاقچی قصد قاچاق مواد مخدر با استفاده از شیوه و شگردهای پیچیده از شرق کشور به استان همدان و توزیع در بین قاچاقچیان خرد را دارند، که رسیدگی به این موضوع به صورت ویژه در دستور کار قرار گرفت.
به گزارش پایگاه خبری پلیس، وی افزود: با توجه به اشراف اطلاعاتی ایجاد شده در یک عملیات برنامه‌ریزی شده و هدفمند یکی از قاچاقچیان که در حال انتقال یک محموله تریاک در پوشش محصولات کشاورزی در ورودی استان همدان-شهرستان نهاوند مشاهده و دستگیر شد.این مقام انتظامی در ادامه افزود: در بازرسی صورت گرفته از خودرو موصوف ۳۰ کیلوگرم مواد مخدر از نوع تریاک کشف و راننده خودرو در این عملیات دستگیر شد.قزوینه گفت: در پی بازجویی‌های صورت گرفته از متهم و پیگیری‌های پلیس همدست نامبرده نیز در عملیات دیگری در شهرستان اسدآباد دستگیر شد که هر ۲ متهم پس از تشکیل پرونده جهت سیر مراحل قانونی روانه مراجع قضایی شدند.

کشف ۱۰۲میلیون ریال پول تقلبی در نهاوند

فرمانده انتظامی شهرستان نهاوند از کشف۱۰۲قطعه چک پول یک میلیون ریالی تقلبی و دستگیری ۲ نفر در این خصوص خبر داد.
محسن اقبالیان در تشریح این خبر گفت: در پی خبری مبنی بر انتقال چک‌پول‌های تقلبی از محورهای مواصلاتی شهرستان نهاوند، مأموران پلیس امنیت عمومی این شهرستان رسیدگی به این موضوع را در دستور کار خود قرار دادند.
به گزارش پایگاه خبری پلیس، وی افزود: در پی این اطلاعات به دست آمده و با تشکیل تیم ویژه اطلاعاتی و عملیاتی و با همکاری مأموران پلیس اطلاعات استان همدان،خودرو مذکور در یکی از محورهای این شهرستان مشاهده شد که سرنشینان آن با دیدن مأموران متواری شدند.
این مقام انتظامی گفت: به دنبال یک عملیات تعقیب و گریز پلیسی در نهایت خودرو با استفاده از شگردهای خاص متوقف شد و در بازرسی از آن تعداد ۱۰۲ قطعه چک پول یک میلیون ریالی جمعاً به مبلغ ۱۰۲ میلیون ریال که در داخل خودرو جاسازی شده بود کشف شد. فرمانده انتظامی شهرستان نهاوند در پایان این خبر بیان کرد: پرونده قضایی در این خصوص تشکیل و مراتب قانونی در حال رسیدگی است.

معرفی

مرکز ازندریان شهرستان ملایر

محور فعالیت: فرهنگی، هنری، ادبی، علمی و مذهبی
تعداد عضو: هزار و۲۰۹نفر
تعداد کتاب: ۱۲ هزار و ۶۴۱ جلد
سال تأسیس:۱۳۷۹
آدرس: ازندریان - خیابان دانش - جنب مخابرات - کانون پرورش فکری ازندریان
شماره تلفن: ۳۰۱۰-۲۳۱-۰۸۱۳
ارائه فعالیت به کودکان ۶ تا ۱۶ سال است.
تعداد مربیان: ۲ نفر فرهنگی و یک نفر هنری
آدرس وبلاگ : www. Kanoonazandarian.blogfa.ir

دانشگاه

دانشجویان اتریشی برای فراگرفتن طب سنتی به ایران می‌آیند

دانشجویان اتریشی تا چند هفته دیگر برای فراگیری طب سنتی به ایران می‌آیند و در دانشگاه علوم پزشکی تهران تحصیل می‌کنند.مشاور بین‌الملل دفتر طب سنتی وزارت بهداشت، گفت: این دانشجویان در راستای نشست مشترک دانشگاه علوم پزشکی تهران با متخصصان طب سنتی اتریش برای تحصیل به ایران می‌آیند و در دانشگاه علوم پزشکی تهران مشغول به تحصیل می‌شوند.به گزارش مهر، امیرهومن کاظمی از توسعه همکاری‌های آموزشی طب سنتی بین ایران و اروپا در راستای تلاش‌های جهانی ساختن طب ایرانی، خبر داد و گفت: در چند ماه گذشته نشست‌های مشترکی با متخصصان طب سنتی چین، کره جنوبی، اسپانیا و اتریش برگزار شده است.کاظمی بیان کرد: ظرف چند ماه آینده نیز تبادل استاد طب سنتی را با اتریش و اسپانیا خواهیم داشت؛ ضمن اینکه با آکادمی طب سنتی چین و کره جنوبی همکاری‌هایی را آغاز کرده‌ایم.

نکته

ایران رکورددار مصرف لوازم آرایشی نیست

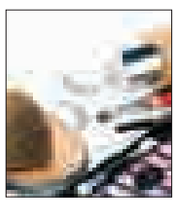

ایران رکورددار مصرف لوازم آرایشی نه در خاورمیانه نه در آسیا و نه در جهان و نه در هیچ سطح دیگری، نبوده و نیست.رئیس اداره لوازم آرایشی و بهداشتی سازمان غذا و دارو گفت: آمارهای اعلام شده در مورد میزان مصرف لوازم آرایشی در کشور و اینکه گفته می‌شود ایران رتبه نخست مصرف لوازم آرایشی را در دنیا دارد، اشتباه است.به گزارش ایرنا، مصطفی اسماعیلی بیان کرد: تاکنون هیچ یک از افراد حقیقی و حقوقی که اینگونه موضوعات را بیان کرده‌اند، برای صحبت‌های خود به منبع مشخصی به عنوان مستندات اشاره نکرده‌اند.وی گفت: اگر بخواهیم واقع‌بینانه سخن بگوییم محکم‌ترین شواهد محمکه‌پسند چنین افرادی، تصورات کوچه بازاری و عامیانه آنهاست. اسماعیلی بیان کرد: متأسفانه مصرف محصولات آرایشی، آسیب‌های ناگواری نیز از بُعد سلامتی و بهداشت و همچنین اقتصادی و اجتماعی، متوجه مردم کرده است.

بهداشت

کمبود ید سبب کاهش ضریب هوشی می‌شود

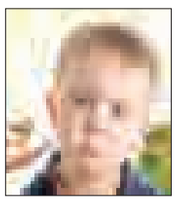

رئیس پژوهشکده غدد درون‌ریز و متابولیسم با بیان اینکه کمبود ید سبب کاهش ضریب هوشی (آی کیو) می‌شود، توصیه کرد: کودکان بدغذا برای جبران این کمبود، روزانه قرص مکمل حاوی ید مصرف کنند.به گزارش ایرنا، فریدون عزیزی بیان کرد: کودکانی که در سن رشد هستند، چنانچه به اندازه کافی غذا مصرف کنند و به اصطلاح بدغذا نباشند، میزان ید دریافتی آنها از نمک یددار غذاها کافی است.
وی افزود: برای اطمینان از کافی بودن ید در غذا لازم است کودکان غذاهای خانگی مصرف کنند زیرا در رستوران‌ها ممکن است از نمک‌های صنعتی بدون ید استفاده شود.
عزیزی گفت: کودکان بدغذا، افرادی که به دلایلی مانند بیماری‌های قلبی عروقی، کلیوی و فشارخون بالا باید غذاهای کم نمک استفاده کنند و همچنین زنان باردار و شیرده، لازم است روزانه یک عدد از این قرص را برای جبران کمبود ید مصرف کنند.

نیش و نوش

شرق: سرقت فقط در روزهای زوج
سارقا هم برای خودشون قانون ایام کار دارن!
همدان‌پیام: داروهای جایگزین اعتیاد را از عطاری‌ها نخرید
از هر کی مواد گرفتین از همونم جایگزینش رو بگیرین!
اعتماد: آغاز توسعه اتاق‌های مادر و کودک در پایانه‌های شهری کشور
نرین اونجا فکر کنین صاحب‌خونه شدین!!
همشهری: ۴۰ سال زندان به خاطر یک بیماری
جای تعجبه!!
اعتماد: برای خرداد ۹۶ رقیبی برای روحانی نمی‌بینم
آخه هنوز رونمایی نشدن!!
ایرنا: مجلس دهم از زنان کارآفرین حمایت کند
وقتی مجلس رو خانوما بگیرن توقع هم بالا می‌ره دیگه
ایپنا: انتخاب رشته یک میلیون کلاس نهمی در تیرماه
انتخاب رشته با خانواده، تحصیل با دانش‌آموز!!
ایسنا: ادبیات کودکان بخشی از زندگی کودکان است
به این می‌گن شیرین زبونی کودک!
همشهری: چه چیزی به ارث می‌گذارید؟
ما فقط بلدیم ارث ببریم!!
خبر آنلاین: رئیس کمیته امداد: به حضرت عباس(ع) کمک‌های مردم به خارج نمی‌رود
حالا چرا این همه قسم می‌خوری!!
فرارو: خانواده‌ها در آستانه خاموشی
کلیدش رو بزن روشنش کن!!
همدان‌پیام: بام اسدآباد در آتش سوخت
اسدآبادی‌ها دیگه پشت بام ندارن!!
همشهری: بودجه ۴۸۰میلیارد تومانی برای گرم شدن مدارس
بدون شرح
شرق: زنگ امید در بهارستان
مجلسی‌ها هم زنگ تفریح دارند؟!
همدان‌پیام: همدان دودی‌ترین شهر
همینه که فرار مغزها زیاد می‌شه!!

نگاه

نقش بهداشت روانی در محیط آموزشی

بهداشت روانی، حالت ویژه‌ای از روان است که سبب رشد و کمال شخصیت افراد در سازمان می‌شود. در حقیقت بهداشت روانی حاصل مساعد بودن زمینه‌ها و شرایط برای زیست و رشد فرد در سازمان یا جامعه است.
نظر به تأثیر خاص نیازها و انگیزه‌های روانی، در سلامت روانی، تکوین شخصیت و رفتار فرد و نقش عمده آن در آموزش‌وپرورش لازم است؛ والدین، مربیان، معلمان و مسئولان برنامه‌ریزی درسی و آموزشی و دیگر دست‌اندرکاران آموزش‌وپرورش جهت پیشبرد هدف‌های تربیتی، شرایط لازم را جهت ارضای این نیازها فراهم آورند.
محیط مناسب رشد، محیطی است که فرد به طور آگاهانه و با آزادی نسبی بتواند راه خود را انتخاب و مسئولیت‌های ناشی از انتخاب خود را بپذیرد.
مدیریت و رهبری آموزشی مدیران و معلمان تأثیر فراوانی بر مناسب بودن محیط آموزشی و رهبری آموزشی دارد. محیط‌هایی که با همکاری، احساسات گرم و مثبت، اعتماد متقابل، دادن مسئولیت و اختیار تصمیم‌گیری اداره می‌شود از بهداشت روانی بهتری برخوردارند، در مقابل روش‌های خودکامه و مستبد که همراه با تهدید، ترس و اجبار باشد به بهداشت روانی دانش‌آموزان و کارکنان آسیب می‌رساند. در واقع نه آزادی کامل و نه استبدادی مطلق سبب افزایش و بهبود بهداشت روانی نمی‌شود. آنچه در اصلاح رفتار اجتماعی مؤثر است، جوی از آزادی نسبی و ارائه الگوی مناسب رفتاری از طرف مدیر و معلمان است. (کبیری ۱۳۷۱)
وجود چنین ویژگی‌های مثبت یا منفی در یک سازمان آموزشی نشان‌دهنده وضع بهداشت روانی در آن سازمان است.
در ضمن موضوع بهداشت روانی به سالم و متعادل بار آوردن شخصیت انسان‌ها از طریق فراهم آوردن محیط مناسب برای تأمین نیازها و شکوفایی استعدادها برمی‌گردد.
حفظ سلامت یا بهداشت روانی دانش‌آموزان و معلمان کار اساسی مدرسه است. مدرسه جای سالم‌سازی انسان‌هاست. هر جامعه‌ای از مدارس خود انتظار دارد که افرادی با شخصیت، متعادل، سازگار، با عاطفه، اجتماعی، با اعتماد به نفس، مسئولیت‌پذیر، منطقی و عادل بار آورد. (میرکمالی ۱۳۷۷)
آموزش‌وپرورش سرمایه نسل امروز و آینده است. از طریق آموزش‌وپرورش نه تنها می‌توانیم کیفیت زندگی و مهارت‌های مردم کشورمان را بهبود ببخشیم، بلکه می‌توانیم به جامعه‌ای توسعه‌یافته و ملتی پیشرفته وخلاق دست یابیم.
منابع:
۱- میرکمالی، سید محمد، (۱۳۷۷)، بهداشت روانی در آموزشگاه، فصلنامه مدیریت در آموزش‌وپرورش، شماره ۱۹-۱۸
۲- هرسی، پال و کنت اچ بلانچارد، (۱۳۷۱)، مدیریت رفتار سازمانی، مترجم: کبیری، قاسم، انتشارات جهاد دانشگاهی تهران

ناهید سلیم، دبیر علوم تجربی
آموزشگاه شهیده یاسینیان متوسطه اول
سالتحصیلی ۹۵-۹۴

پیام تاریخ، تمدن و فرهنگ مادستان
The Message Of Madestan's History & Civilization & Culture
روزنامه همدان پیام
۶
دوشنبه ● ۱۰ خرداد ماه ۱۳۹۵ ● شماره ۲۶۴۶
اقتصاد
eghtesad@hamedanpayam.com

کاهش ۴۳ دلاری قیمت جهانی طلا در هفته‌ای که گذشت

قیمت جهانی طلا در معاملات هفته گذشته ۳/۵ درصد برابر با ۴۳ دلار کاهش یافت و در پایان معاملات به هزار و۲۰۸ دلار و ۹۰ سنت در هر اونس رسید.

به گزارش تسنیم، پس از سخنان جانت یلن، رئیس فدرال رزرو آمریکا درباره احتمال افزایش نرخ بهره در ماه‌های آینده در صورت ادامه روند رو به رشد اقتصادی آمریکا که موجب تقویت ارزش دلار شد، قیمت طلا دیروز یک درصد کاهش یافت و به پایین‌ترین رقم در ۳ ماه گذشته رسید.

جانت یلن در اظهاراتی در بوستون گفت: «اقتصاد آمریکا به روند رو به رشد خود ادامه می‌دهد... به نظر می‌رسد که رشد رو به افزایش است... اگر این روند تداوم یابد و اگر بازار کار همچنان رو به بهبود باشد، و من انتظار دارم این اتفاق‌ها رخ دهد... در ماه‌های آینده چنین اقدامی (افزایش نرخ بهره) مناسب خواهد بود.»

این اظهارات سبب رشد شاخص دلار به بالاترین رقم ۲ ماه گذشته شد.

بر اساس این گزارش، قیمت هر اونس طلا که اوایل دیروز به رقم هزار و۲۰۶ دلار و ۴۵ سنت (پایین‌ترین رقم از ۲۲ فوریه) رسیده بود، با ۰/۹ درصد کاهش نسبت به جلسه قبل به رقم هزار و ۲۰۸ دلار و ۹۰ سنت رسید. بدین ترتیب فلز زرد در مسیر ثبت کاهش قیمت هفتگی ۳/۵ درصدی قرار گرفت که بیشترین کاهش هفتگی از اوایل ماه نوامبر و چهارمین کاهش هفتگی متوالی به شمار می‌رود.

افزایش نرخ بهره موجب بالا رفتن هزینه فرصت سرمایه‌گذاری در بازار طلا می‌شود و در عین حال ارزش دلار را بالا می‌برد. رشد ارزش دلار به تقاضا برای کالاهای ارزش‌گذاری شده به ارز آمریکا آسیب می‌زند.

قیمت طلای آمریکا برای تحویل در ماه ژوئن در پایان معاملات دیروز با نیم درصد کاهش به هزار و۲۱۳ دلار و ۸۰ سنت رسید.

سرپرست مدیریت امور شعب مؤسسه اعتباری آرمان استان همدان:

برای تحقق پیام اقتصاد مقاومتی به دنبال توسعه شعب هستیم

محمدحسین نوری فر- مؤسسه اعتباری آرمان در حال حاضر بیش از ۱۵۰ شعبه فعال در سراسر کشور دارد که بزودی با افزایش شعب این مؤسسه اعتباری به بیش از ۲۰۰ شعبه، افزایش فعالیت‌های مربوط به مؤسسه را شاهد خواهیم بود .

به گفته مدیر امور شعب مؤسسه اعتباری آرمان استان همدان در این استان در حال حاضر ۵ شعبه در شهرهای همدان، ملایر و نهاوند فعال است که بزودی ۵ شعبه دیگر مؤسسه نیز به این مجموعه می‌پیوندد تا شاهد توسعه خدمات آن باشیم.

داریوش جعفری‌جوزانی افزود: این مجموعه با در اختیار گرفتن شعب مؤسسه اعتباری انشاءا.. با جابه‌جایی کدهای مجوزدار تلاش می‌کند با حمایت مسئولان استان حداقل برای شهرهای بزرگ استان یک شعبه افتتاح کند تا در جهت ارائه خدمت به مردم خوب استان مشکلی نداشته باشیم.

وی گفت: تلاش بر این است که با همکاری پرسنل متعهد، جوان و شایسته مؤسسه آرمان در مرحله نخست در جهت پیاده‌سازی منویات مقام معظم رهبری و تلاش در جهت برطرف کردن دغدغه ایران عزیز به سهم خودمان و نیز پیاده‌سازی نظر مسئولان به ویژه امام جمعه و نماینده محترم ولی‌فقیه در استان، استاندار و همچنین مردم عزیز استان‌مان نقشی داشته و در نهایت بتوانیم انتظارات سهامداران را تأمین کنیم.

مدیر امور شعب مؤسسه اعتباری آرمان استان همدان اولویت این مجموعه را با توجه به سیاست کلان کشوری و تأکیدات مقام معظم رهبری مبنی بر ورود جدی به عرصه اقتصاد مقاومتی، این امر عنوان کرد و افزود: تلاش داریم سهم خوبی در تحول و رشد اقتصاد استان با ارائه خدمات مطلوب بانکداری داشته باشیم.

مدیر امور شعب مؤسسه اعتباری آرمان استان همدان از آغاز تحول در توسعه سیستم بانکی این مجموعه در استان خبر داد و افزود: بزودی خبرهای خوبی برای مشتریان خواهیم داشت.

جعفری‌جوزانی گفت: مؤسسه اعتباری توسعه نخستین مؤسسه اعتباری در کشور است که مجوز فعالیت دریافت کرده است و یکی از مؤسسات خوش‌نام در سطح سراسر کشور محسوب می‌شود و همه خدمات بانکی از صدور چک تا اتصال به ساتنا و شرکت کارگزاری را داراست و در آستانه اتصال به شبکه شتاب است.

وی وجود تحرک اقتصادی را لازمه هر منطقه دانست و تأکید کرد: امیدواریم بتوانیم بیش از گذشته با ارائه خدمات متنوع بانکداری در چرخه اقتصادی استان حضور جدی داشته باشیم و رضایت سهامداران را نیز تأمین کنیم.

جعفری‌جوزانی تلاش و نگرش اقتصادی استاندار را در استان قابل تحسین دانست و افزود: معتقدم همه مجموعه‌هایی که می‌توانند در این عرصه به اقتصاد استان کمک کنند می‌بایست همراه دولت باشند تا بتوانیم شاهد اقدامات جدی در این عرصه باشیم.مدیر شعب مؤسسه اعتباری آرمان همچنین یک خبر خوب و برجسته به مشتریان خود داشت، خبری که در سطح اخبار حوزه بانکداری کشور به بمب خبری تشبیه شده است.

وی از ادغام تعاونی وحدت (آرمان) و مؤسسه اعتبار توسعه خبر داد و افزود: این دو مجموعه با امضای تفاهم‌نامه مشترک در مسیر ادغام قرار گرفته است که با این اتفاق با توجه به اینکه تعاونی اعتباری وحدت (آرمان) یکی از موفق‌ترین مؤسسات فعال کشور بوده و در روزگاری که بسیاری از مؤسسات و تعاونی‌های اعتباری بلاتکلیف، دچار مشکل شده بودند سپرده سرمایه‌گذاران این تعاونی هیچ مشکلی نداشت ، وحدت در زمان ایجاد مشکلات، حتی یک شکایت از سوی سپرده‌گذاران را تجربه نکرده و این نشان از اعتماد سپرده‌گذاران وحدت به مسئولان آن دارد.

وی بیان کرد: با ادغام تعاونی وحدت (آرمان) و مؤسسه اعتبار توسعه یکی از اقدامات قابل تحسین بانک مرکزی برای ساماندهی مؤسسات اعتباری و قطعاً اجرای دور جدید ساماندهی مؤسسات و تعاونی‌های اعتباری می‌تواند مورد استقبال سپرده‌گذاران قرار گیرد.

جعفری جوزانی ادامه داد: با ادغام ۲ مؤسسه آرمان و توسعه صاحب سهم مدیریتی هستیم و همچنین خبر خوبی برای سهامداران توسعه و مشتریان تعاونی وحدت خواهد بود.

وی که چند ماهی است به عنوان سرپرست مدیریت امور شعب مؤسسه اعتباری آرمان استان همدان منصوب شده، دارای سوابق درخشانی در حوزه بانکداری است .

جعفری جوزانی بیش از ۱۰ سال در حوزه مرکزی بانک مهر اقتصاد با عنوان رئیس اداره بازرسی و رئیس اداره امور شعب، سابقه کاری داشته است همچنین بیش از ۳ سال مدیرکل بانک مهر اقتصاد در استان همدان بوده که در تمامی سال‌های خدمت، رزومه درخشانی از خود ارائه کرده است.

وی در زمان تصدی مدیرکل بانک مهر اقتصاد در همدان با تلاش همکاران رتبه این بانک در کشور از رتبه ۲۸ به رتبه ٤ ارتقا یافته و در طول این مدت شاهد افزایش ضریب نفوذ بانک مهر اقتصاد از ۱۷ درصد به ۲٤ درصد در بین سایر بانک‌های استان بوده‌ایم. در نهایت در طول مدت مدیریتش این بانک شاهد رشد منابع ۱۳٤ درصدی در استان همدان بوده که در طول مدت فعالیت این مجموعه در استان بی‌سابقه بوده است.

وی با پرداخت تسهیلات چشمگیر به فعالان اقتصادی و تعامل مناسب با مسئولان، رتبه نخست را در سطح استان از آنِ بانک مهر اقتصاد کرده است.

جعفری جوزانی متولد ۱۳٤۳ در شهرستان ملایر است که علاوه بر فعالیت بیش از ۱۲ سال در تصدی مسئول مالی سپاه به مدت ۷ سال در بانک انصار نیز مشغول به کار بوده و نزدیک به ٦ سال در سمت جانشین مدیریت بانک مهر اقتصاد در استان‌های همدان، خوزستان و هرمزگان فعالیت داشته است.

وی در پایان ضمن تأکید بر ارائه خدمات مطلوب بانکداری به مشتریان به ویژه به چرخه تولید و اقتصاد استان گفت: مشتریان و مردم عزیز بزودی منتظر خبرهای خوش‌تری نیز باشند.

مدیر شعب بانک مسکن استان همدان:

پرداخت تسهیلات مشارکت به ۳۳۵۰ واحد بافت فرسوده شهری

مدیریت شعب بانک مسکن استان همدان در نظر دارد در اجرای مصوبه هیأت‌وزیران و تحقق رسالت اجتماعی این بانک، به منظور احیای بافت‌های فرسوده و ناکارآمد شهری و سکونتگاه‌های غیررسمی، نسبت به پرداخت تسهیلات بافت فرسوده به پروژه‌هایی که توسط ادارات راه‌وشهرسازی استان معرفی می‌شوند، اقدام کند.

حسن ریحانی‌پور، مدیر شعب بانک مسکن استان همدان در گفت‌وگو با همدان‌پیام در خصوص شرایط و چگونگی پرداخت این تسهیلات سخن گفت که ماحصل این گفت و گو را در ادامه می خوانید.

لطفاً ضمن اعلام سهمیه استان همدان، این تسهیلات به چه کسانی تعلق می‌گیرد؟

سهمیه ابلاغی برای کل کشور ۵۰ هزار واحد بوده که ۳ هزار و ۳۵۰ واحد از این تعداد در ۲ مرحله به استان همدان اختصاص یافته است. این سهمیه بعضاً بیش از ۳ برابر استان‌های همجوار است که از پتانسیل بالای استان و در شعب حکایت دارد.

سقف این تسهیلات چقدر است و در چه قالب و زمانی پرداخت می‌شود؟

تسهیلات در قالب عقد مشارکت مدنی بوده و از مرحله آغاز فنداسیون قابل انعقاد قرارداد است. بنابراین متقاضیان پس از مراجعه به ادارات راه‌وشهرسازی، ثبت نام در سامانه ذی‌ربط، تکمیل مدارک و ارائه معرفی‌نامه به شعبه مربوطه می‌توانند از این تسهیلات که سقف آن در شهر همدان، ٤۰۰ میلیون ریال و سایر شهرها، ۳۰۰ میلیون ریال و حداکثر تا ۸۰ درصد هزینه ساخت واحد مورد مشارکت است؛ برخوردار شوند.

نرخ سود این تسهیلات چند درصد است؟

این تسهیلات در دوران مشارکت (در زمان ساخت) با نرخ عادی و در حال حاضر ۲۲ درصد منعقد می‌شود (سهم متقاضی ١٤ درصد و سهم دولت ۸ درصد است) که با اخذ یارانه، مبالغ مربوطه متعاقباً وفق ضوابط ذی‌ربط به شریک تخصیص خواهد یافت. در دوران فروش اقساطی نیز انعقاد قرارداد فروش اقساطی وفق ظوابط ذی‌ربط و به میزان اصل و سود دوران مشارکت مدنی است که پس از تخصیص یارانه مربوطه نرخ آن ابلاغ خواهد شد. البته هر فرد صرفاً می‌تواند حداکثر نسبت به اخذ یک فقره تسهیلات فروش اقساطی به نام خود یا همسر یا افراد تحت تکفل خود که شرایط دریافت تسهیلات را داشته باشند، اقدام کند.

فرایند پرداخت تسهیلات به چه صورت و با تأیید چه مرجعی است؟

پرداخت سهم‌الشراکه به میزان پیشرفت فیزیکی به تأیید ارزیاب مورد تأیید بانک با درخواست شریک امکان‌پذیر است. همچنین بانک مکلف است نسبت به اعطای آخرین مرحله تسهیلات به ترتیبی اقدام کند که با پرداخت آن، طرح تکمیل و به فروش اقساطی برسد و اعطای تسهیلات در هر مرحله به تشخیص بانک است.

در ضمن برای هر واحد مسکونی احداثی در بافت‌های فرسوده صرفاً یک فقره تسهیلات قابل اعطاء بوده و اعطای بیش از یک فقره امکان‌پذیر نیست.

مدت بازپرداخت تسهیلات بافت فرسوده به چه صورت است؟

مدت قرارداد مشارکت مدنی حداکثر تا ۲ سال بوده که باید قرارداد اولیه با توجه به مدت مورد نظر ارزیاب بانک و حداکثر تا سقف ۲ سال منعقد شود. البته در صورت تعیین مدت کمتر از ۲ سال، تمدید قرارداد تا سقف مدت مذکور، باید منطقی، مستند و مورد تأیید ارزیاب و مدیریت استان باشد و چنانچه شریک به هر دلیل در مدت مذکور قادر به تکمیل پلاک و تعیین‌تکلیف تسهیلات مشارکت مدنی نشود، مشمول یارانه از ابتدای انعقاد قرارداد نخواهد بود و حداکثر مجموع دوران مشارکت مدنی و فروش اقساطی ۱۲ سال است.

نحوه پرداخت یارانه این تسهیلات چگونه است و آیا یارانه به همه متقاضیان تعلق می‌گیرد؟

یارانه نوسازی و بهسازی بافت‌های فرسوده در حال حاضر صرفاً برای دوران ساخت و برای گروه‌های هدف است که مرجع تشخیص این امر در مرحله مشارکت مدنی نهاد صدور معرفی‌نامه است و ضوابط تخصیص و یا تخصیص یافتن یارانه در دوران فروش اقساطی متعاقباً اعلام خواهد شد.

و سخن آخر

با توجه به تجربه خوبی که استان همدان در احیای بافت فرسوده -برای مثال منطقه جولان و... - داشته است، امیدواریم متقاضیان در اسرع وقت از این فرصت ارزشمند به نحو مطلوبی استفاده کنند تا بتوانیم اعتبار تخصیص داده شده به استان را در مهلت مقرر برای نوسازی ساختمان‌های فرسوده و قدیمی هزینه کنیم.

نگاه

چرا تورم اردیبهشت ماه منفی شده است؟

یک اقتصاددان معتقد است دلایل متعددی از جمله بلاتکلیفی‌های مربوط به برجام و تردیدهای مربوط به بودجه سال ۱۳۹۵، تورم منفی اردیبهشت ماه سالجاری را رقم زده است.

حجت‌ا... میرزایی، درباره منفی شدن تورم ماهانه در اردیبهشت ماه و احتمالات مطرح شده از سوی عده‌ای مبنی بر اشتباه بودن این آمار، بیان کرد: منفی شدن تورم در اردیبهشت ماه سال ۱۳۹۵، بعید نیست و به احتمال زیاد آمار ارائه شده درست است.

در واقع اگر تاکنون نرخ‌های تورمی که از سوی مرکز آمار ایران ارائه می‌شود، پذیرفته شده باشد قاعدتاً نرخ تورم منفی اردیبهشت ماه هم باید پذیرفته شود.

وی درباره تأثیرات تورم ماهانه منفی به ایسنا گفت: کاهش قیمت کالاها و خدمات مصرفی در اردیبهشت ماه نسبت به فروردین ماه نشانه دوران رکود اقتصادی است. تورم منفی در کنار شاخص‌هایی مانند تعطیلی بنگاه‌های اقتصادی و... نشانه‌های خوبی نبوده و بیانگر آن هستند که تولید در وضعیت رونق اقتصادی قرار ندارد.

این مدرس دانشکده اقتصاد دانشگاه علامه طباطبایی، همچنین بیان کرد: با توجه به این شرایط، اگر چه تاکنون سیاست‌های مقابله با تورم دولت موفق بوده است، ولی لزوماً ادامه این سیاست‌ها به نفع اقتصاد کشور نیست و ممکن است به تعمیق رکود دامن بزند.

وی همچنین گفت: البته درباره تورم اردیبهشت به یک نکته باید توجه کرد و آن این است که معمولاً نرخ تورم در فروردین و اردیبهشت ماه هر سال نسبت به ماه‌های دیگر پایین‌تر است به این دلیل که در آغاز سال هنوز معاملات رونق نگرفته است. در نظر داشته باشید که شرایط در سال ۱۳۹۵ متفاوت با سال‌های قبل هم بوده است از این جهت که مثلاً در ابتدای سال تکلیف بودجه سال ۱۳۹۵ روشن نشده بود و سال با تردیدهایی نسبت به بودجه ۱۳۹۵ و همچنین برخی بلاتکلیفی‌های برجامی آغاز شد، بنابراین این موارد نیز مزید بر علت شده و تورم منفی اردیبهشت ماه را رقم زده است.

اخبار کوتاه

پرونده واردات خودرو با ارز دارو به مجلس رفت

ایسنا: کوروش مرشد سلوک، نایب‌رئیس انجمن واردکنندگان خودرو در پاسخ به اینکه رسیدگی به پرونده واردات خودرو با ارز دارو در چه مرحله‌ای است؟ گفت: پرونده‌ای در این رابطه تشکیل شده که البته ابهاماتی در آن بود. ما اطلاع دقیق و جزئی از پرونده نداریم اما به دلیل آنکه مسیر پیگیری این پرونده مطبوعاتی شده است در جریان مسیر پیگیری آن هستیم و می‌دانیم این پرونده در کمیسیون اصل ۹۰ مجلس مفتوح است.

ساخت نخستین گوشی هوشمند دستبندی

میل آنلاین: شرکت تولیدکننده تجهیزات الکترونیک Moxi در چین اعلام کرد که بزودی نخستین سری گوشی هوشمند با انعطاف‌پذیری بالا را به بازار عرضه می‌کند.

این شرکت چینی اعلام کرد که برای ساخت نمایشگر گوشی هوشمند انعطاف‌پذیر از ماده گرافن استفاده می‌کند. اکنون نمونه سیاه و سفید این نمایشگر تولید شده و انتظار می‌رود تا نمونه رنگی آن بزودی عرضه شود.

آغاز کار بانک‌های ایتالیایی با بنگاه‌های اقتصادی ایران

ایسنا: رئیس اتاق مشترک بازرگانی ایران و ایتالیا اعلام کرد که ۵ - ٦ بانک درجه ۲ و ۳ ایتالیایی کارشان را با بنگاه‌های ایرانی آغاز کرده‌اند.

احمد پورفلاح گفت: اگر بخواهیم از نظر کمی سفر هیأت‌های تجاری خارجی را به ایران بررسی کنیم، مشاهده می‌شود که در میان کشورهای مختلف بیشترین بنگاه‌داران از ایتالیا به ایران آمدند که تعدادشان در مرز هزار مورد است.

آگهی حصر وراثت

آقای یونس اسدی دارای شناسنامه شماره ۷۳ به شرح دادخواست به کلاسه۹۵۰از این حوزه درخواست گواهی حصر وراثت نموده و چنین توضیح داده که شادروان غلامعلی اسدی به شناسنامه شماره ۲۸۰۷ در تاریخ ۸۳/۸/۲در اقامتگاه دائمی خود بدرود زندگی گفته ورثه آن مرحوم منحصر است به: ۱-فاطمه اسدی فرزند غلامعلی به شماره شناسنامه۸۷۲۵، دختر متوفی ۲-خدیجه اسدی فرزند غلامعلی به شماره شناسنامه ۷۳۵۳، دختر متوفی ۳-رحمان اسدی فرزند غلامعلی به شماره شناسنامه۴۹، پسر متوفی ۴-یونس اسدی فرزند غلامعلی به شماره شناسنامه۷۳، پسر متوفی ۵-توران اسدی فرزند محمد به شماره شناسنامه۵۲۳۰، همسر متوفی اینک با انجام تشریفات مقدماتی درخواست مزبور را در یک نوبت آگهی می‌نماید تا هر کسی اعتراضی دارد و یا وصیتنامه از متوفی نزد او باشد از تاریخ نشر نخستین آگهی ظرف یک ماه تقدیم دارد والا گواهی صادر خواهد شد. (م‌الف ۴۶۴)

قاضی حوزه ۱۱۴ شورای حل اختلاف اسدآباد

آگهی حصر وراثت

آقای علیرضا مظاهری فرزند یداله دارای شناسنامه شماره ۳۴۸۳ به شرح دادخواست به کلاسه۹۵۰۱۲۲ح۱۳۱از این حوزه درخواست گواهی حصر وراثت نموده و چنین توضیح داده که شادروان یداله مظاهری فرزند عبداله به شناسنامه شماره ۲۲۰۶ در تاریخ ۹۵/۱/۱در اقامتگاه دائمی خود بدرود زندگی گفته ورثه آن مرحوم منحصر است به: یک همسر دائمی و دو فرزند پسر و یک فرزند دختر ولاغیر ۱-ملوک اسدی فرزند محمدآقا به شماره شناسنامه ۴۴ صادره از همدان همسر متوفی ۲-علی‌رضا مظاهری فرزند یداله به شماره شناسنامه ۳۴۸۳ صادره از همدان، پسر متوفی ۳-محمد مظاهری فرزند یداله به شماره شناسنامه ۱۷ صادره از همدان، پسر متوفی ۴-شهناز مظاهری فرزند یداله به شماره شناسنامه ۳۴۸۴ صادره از همدان، دختر متوفی ولاغیر ارزش ماترک متوفی بیش از سی میلیون ریال می‌باشد. اینک با انجام تشریفات مقدماتی درخواست مزبور را در یک نوبت آگهی می‌نماید تا هر کسی اعتراضی دارد و یا وصیتنامه از متوفی نزد او باشد از تاریخ نشر نخستین آگهی ظرف یک ماه تقدیم دارد والا گواهی صادر خواهد شد. (م‌الف ۱۴۵۷)

قاضی حوزه ۱۳۱ شورای حل اختلاف همدان

بازار

شرایط خاص در بازار خرید و فروش مسکن وام‌ها مشکلی را حل نکرد

در بازار کنونی خرید و فروش مسکن اتفاقات زیادی می‌افتد که اندک متقاضیان خرید مسکن را دچار سردرگمی کرده است چرا که واحد مناسب برای فروش از سوی سازندگان یا فروشندگان به بازار عرضه نمی‌شود و اغلب واحدها شرایط مناسبی برای خریداران ندارند. در واقع سازندگانی که در گرانی بازار سال‌های قبل واحدهای خود را ساختند تمایلی به ارزان‌فروشی ندارند به همین دلیل اغلب واحدهای آنها خالی باقی مانده است، بنابراین تعداد واحدهای نوساز در بازار کاهش بیشتری نسبت به سال‌های رونق بازار پیدا کرده و سازندگان تمایل چندانی هم به فروش از خود نشان نمی‌دهند.

از سوی دیگر، مالکانی هم که قصد فروش دارند چون در زمان گرانی واحدها را خریداری کرده‌اند و به دلیل ارزانی مسکن، حاضر به فروش نیستند و حتی برای تعویض واحدهای خود دست نگه داشته‌اند تا شرایط آینده بازار مسکن را ارزیابی کنند.

همچنین خریداران چندانی هم در بازار مسکن یافت نمی‌شود چرا که اغلب متقاضیان توانایی خرید مسکن ندارند و قسط‌های تعیین شده برای وام مسکن هم برای آنها گران است.

از سوی دیگر، وزیر راه و شهرسازی بارها مطرح کرده که بازار مسکن باید به شیوه غیرتورمی از رکود خارج شود که به نظر می‌رسد با توجه به توانایی مالی کم در میان متقاضیان، وام‌های مسکن نمی‌تواند نقش زیادی را در افزایش تقاضا و رونق غیرتورمی مسکن داشته باشد.

نیاز دهک‌های متوسط به تقویت توان مالی

در رابطه با وضعیت کنونی بازار مسکن، دبیر کانون سراسری انبوه‌سازان در گفت‌وگو با مهر با اشاره به اینکه الان در بازار مسکن، واحدها با نرخ‌های متفاوتی عرضه می‌شود اما دهک‌های متوسط به پایین مشکل مسکن دارند، گفت: دهک‌های آسیب‌پذیر با کمک نهادهای دولتی مانند کمیته امداد و بهزیستی خانه‌دار می‌شوند و در مجموع از کمک این سازمانها بهره می‌برند.

فرشید پورحاجت با بیان اینکه قشر مرفه هم نیازی به کمک‌های دولتی ندارند، بیان کرد: اما دهک‌های متوسط جامعه مانند کارمندان یا سایر اقشار نیاز به کمک‌های دولتی دارند و باید برای آنها تسهیلات مناسبی در نظرگرفته شود مانند وام‌هایی که در سال گذشته تعریف شد اما اقساط آن برای اغلب متقاضیان سنگین است.

وی با اعلام اینکه در حال حاضر متقاضی زیادی برای مسکن وجود دارد اما برای نقدینگی مشکل دارند، گفت: دولت باید توان مالی این بخش از جامعه را تقویت کند و در صورت این اتفاق، بازار راه خود را پیدا کرده و رونق هم اتفاق می‌افتد.

براساس این گزارش، بازار مسکن نیاز به سیاستی دارد که فروشندگان و سازندگان تمایل به عرضه واحدهای خود داشته باشند و از سوی دیگر منافع متقاضیان هم تأمین شود، موضوعی که سیاست‌های اجرایی تاکنون نتوانسته چندان آن را محقق کند.

بورس

بورس بیش از برجام به خروج اقتصاد از رکود نیاز دارد

یک کارشناس بازار سرمایه با اشاره به اینکه رکود اقتصادی در شرایط کنونی موجب شده تا بنگاه‌ها با کمبود نقدینگی مواجه شوند گفت: در حال حاضر بازار سرمایه بیش از برجام و رفع تحریم‌ها به تحرک اقتصادی و خروج از رکود نیازمند است.

منصور کریمی به تسنیم گفت: یکی از تصمیمات و وعده‌های اقتصادی دولت یازدهم کنترل تورم بود که تا حدودی نیز به این مهم دست پیدا کرده است.

وی افزود: البته کنترل تورم در این سال‌ها به رکود اقتصادی منجر شده که بر سودآوری بنگاه‌ها و در پی آن رونق بورس اثر گذاشته است.

کریمی با بیان اینکه در حال حاضر بازار سرمایه بیش از برجام و رفع تحریم‌ها به تحرک اقتصادی و خروج از رکود نیازمند است گفت: رکود اقتصادی در شرایط کنونی موجب شده تا بنگاه‌ها با کمبود نقدینگی مواجه شوند و بر این اساس دولت باید فکری به حال شرکت‌ها کند.

این کارشناس بازار سرمایه در خصوص تأثیر برجام بر معاملات بازار سرمایه و برون‌رفت اقتصاد از رکود بیان کرد: اجرای برجام و رفع تحریم‌ها در صورتی که به ورود سرمایه خارجی و نیز تکنولوژی روز دنیا به صنایع و شرکت‌های کشور منجر شود می‌تواند برای اقتصاد و بازار سرمایه خبر خوبی باشد.

وی ادامه داد: برای رسیدن به این منظور باید تلاش کنیم تا با تسهیل قوانین و مقررات از یک سو و نیز رفع موانعی چون ارز چند نرخی بازار داخلی کشور را برای ورود سرمایه خارجی جذاب کنیم.

این کارشناس بازار سرمایه گفت: همانگونه که گفته شد اجرای برجام و رفع تحریم‌ها تنها می‌تواند به تسهیل مراودات ما با خارجی‌ها منجر شود، وگرنه درمان دردهای اقتصاد و بنگاه‌ها و در پی آن بازار سرمایه را در داخل کشور باید جست‌وجو کرد و برجام برای بورس و اقتصاد و صنایع معجزه‌ای نخواهد کرد.

وی در خصوص چگونگی تأثیر اجرای برجام بر تسهیل مراودات اقتصادی کشور با خارجی‌ها گفت: به عنوان مثال از بین رفتن تحریم‌های بانکی موجب می‌شود تا با استفاده از سوئیفت و ال‌سی، هزینه تولیدکنندگان و صنایع کاهش یافته و این موضوع سودآوری بنگاه‌ها و در پی آن رونق بورس را به همراه خواهد داشت.

پیام تاریخ، تمدن و فرهنگ مادستان
The Message Of Madestan's History & Civilization & Culture
روزنامه همدان پیام
۷
دوشنبه ● ۱۰ خرداد ماه ۱۳۹۵ ● شماره ۲۶۴۶
ورزشی
varzesh@hamedanpayam.com

۲۴ باشگاه ورزشی در نهاوند فعالیت می‌کنند

رئیس اداره ورزش و جوانان شهرستان نهاوند با بیان اینکه سرانه فضای ورزشی در نهاوند به ازای هر نفر ۶۳ صدم مترمربع است، گفت: ۲۴ باشگاه مختلف ورزشی در نهاوند فعالیت می‌کنند.سعید کولیوند افزود: شهرستان نهاوند در حال حاضر دارای ۳۷ هیأت ورزشی است که تعدادی از این هیأت‌ها در حال اخذ مجوزهای لازم برای فعالیت‌های رسمی‌تر هستند.وی با بیان اینکه هیأت معلولان و جانبازان در شهرستان نهاوند به تازگی راه‌اندازی شده است، گفت: این هیأت هم‌اکنون با ۵ تا ۶ رشته ورزشی در شهرستان علی‌رغم نبود فضای مختص به معلولان در حال فعالیت هستند. کولیوند در ادامه با بیان اینکه سرانه فضای ورزشی پوشیده و روباز در شهرستان نهاوند به ازای هر نفر ۶۳ صدم مترمربع است، بیان کرد: ۲۴ باشگاه ورزشی در نهاوند در حال فعالیت هستند که شامل باشگاه هاب بدن‌سازی، فوتسال، ایروبیک بانوان، آمادگی جسمانی و ورزش‌های رزمی است.رئیس اداره ورزش و جوانان شهرستان نهاوند گفت: تعدادی باشگاه بدون مجوز نیز در نهاوند وجود داشت که مساعدت‌های لازم با این افراد در حال انجام است تا مجوز لازم برای فعالیت آنها اخذ شود. وی در ادامه بیان کرد: در حال حاضر بیش از ۶ هزار نفر به صورت سازمان‌دهی شده در نهاوند به ورزش‌های مختلف مشغول هستند.کولیوند در پایان گفت: ورزش نهاوند سرشار از استعدادهای ناب است که همواره در عرصه‌های مختلف ملی و فراملی، ورزشکاران این خطه روی سکو رفته و افتخارآفرینی کرده‌اند.

رئیس هیأت شطرنج همدان:

جام ابن‌سینا امسال با حضور ۱۰ کشور خارجی برگزار می‌شود

جام بین‌المللی اوپن ابن سینا امسال با حضور ۱۰ کشور خارجی در همدان برگزار می‌شود.

احمد علی‌بابایی روز گذشته در مجمع عمومی هیأت شطرنج همدان گفت: این رویداد امسال سوم تا نهم شهریور ماه برگزار خواهد شد. ضمن اینکه امسال ۱۰ کشور خارجی در این مسابقات حضور خواهند داشت.

وی با اشاره به رشد هیأت شطرنج استان همدان بیان کرد: در ۲ سال و نیم گذشته هیأت شطرنج همدان با برنامه‌ریزی مدون توانسته رشد خیره‌کننده‌ای در شطرنج کشور داشته باشد به طوری که در بحث کیفیت و کمیت هیأت شطرنج استان پیشرفت قابل‌ملاحظه‌ای داشته است.

علی‌بابایی گفت: هدف ما تبدیل شدن به قطب شطرنج غرب کشور است و با داشتن استعدادهای درخشان در این رشته، رسیدن به این هدف دور از دسترس نیست.

وی ادامه داد: شطرنج همدان به دنبال تبدیل شدن به رشته‌ای همگانی و فراگیر است و براین اساس ارتقای سطح فنی و علمی مربیان با برگزاری کارگاه‌های حرفه‌ای بسیار ضروری به شمار می‌رود. هم‌اکنون ۳۵۵ شطرنج‌باز در استان همدان فعالیت می‌کنند و زیر نظر ۳۰ مربی فعال آموزش مستمر دارند.

علی‌بابایی همچنین تعداد داوران فعال در ورزش شطرنج استان همدان را ۲۰ نفر عنوان کرد و افزود: از این تعداد، ۹ داور زن و ۱۱ داور مرد هستند و یک داور بین‌المللی به نام عرفان هاشمی نیز در شطرنج کشور قضاوت می‌کند.

وی افزود: دستگاه ورزش استان همدان با محدودیت‌ها و تنگناهای مالی که در ورزش کشور بود توانست سال گذشته ۹۰ میلیون ریال به هیأت شطرنج همدان کمک کند.

علی‌بابایی بیان کرد: هیأت شطرنج استان نیز توانست سال گذشته با درآمدهای حاصل شده بیش از ۵۰۰ میلیون ریال صرف برنامه‌ها اعم از برگزاری رقابت‌ها و اعزام‌ها هزینه کند.

قائم‌مقامی آموزش شطرنج‌بازان همدانی را بر عهده دارد

بابایی با اشاره به اینکه حضور احسان قائم‌مقامی از چهره‌های سرشناس شطرنج کشور برای تدریس شطرنج‌بازان نخبه استان همدان در سال گذشته در پیشرفت آنان بسیار مؤثر بوده است، گفت: قائم‌مقامی از سال گذشته با عقد قرارداد یکساله پذیرفت که ماهی ۲روز در همدان مستقر شود و کار آموزش شطرنج‌بازان نخبه همدانی را بر عهده دارد.

وی افزود: البته خانواده شطرنج‌بازان مبلغ قرارداد ماهیانه قائم‌مقامی که ۴۰ میلیون ریال است را پرداخت می‌کنند و تاکنون از نحوه برگزاری کلاس‌ها و پیشرفت فرزندان خود نیز رضایت داشته‌اند.

رئیس هیأت شطرنج استان همدان با اشاره به برگزاری کلاس‌های شطرنج احسان قائم‌مقامی در همدان گفت: استعدادهایی از این کلاس شطرنج شناسایی و حتی در مسابقات بلیتس این استعدادها موفق به شکست قائم‌مقامی شدند که این ارزش بسیار بالایی برای هیأت شطرنج استان همدان دارد.

علی‌بابایی بیان کرد: این رخداد برای شطرنج استان همدان اتفاق کوچکی نیست و به‌طور قطع این شکست‌ها از ارزش‌های احسان قائم‌مقامی کم نمی‌کند اما نشان‌دهنده آینده روشن شطرنج استان همدان است.

رئیس هیأت شطرنج استان همدان با اشاره به نزدیکی تعطیلات مدارس گفت: کلاس‌های استعدادیابی و تابستانی با آغاز تعطیلات مدارس در تمام رده‌های سنی آغاز خواهد شد و طبق روال سال‌های گذشته مدرسه شطرنج فعال خواهد شد.

شناسایی استعدادها از وظایف هیأت‌های ورزشی است

وی با بیان اینکه شناسایی استعدادها از وظایف هیأت‌های ورزشی است، بیان کرد: خانواده‌ها باید برای رسیدن به این مهم پای‌کار بیایند که در این راستا خط‌مشی و مسیر را برای خانواده‌ها فراهم می‌کنیم تا به‌راحتی فرزندان خود را در کلاس‌ها ثبت‌نام کنند.

رئیس هیأت شطرنج استان همدان افزود: شطرنج‌بازانی را پرورش می‌دهیم که آینده شطرنج استان همدان را بسازند و با حضور این نفرات در مسابقات کشوری و مهم و قهرمانی رده‌های سنی در آینده نزدیک جایگاه هیأت شطرنج استان همدان در کشور صعود داشته باشد.

وی با اشاره به برگزاری مسابقات شطرنج سریع هفتگی همدان بیان کرد: نخستین مسابقه شطرنج سریع هفتگی در خردادماه سال ۹۵، با شرکت ۲۹ نفر در ۷ دور، در محل هیأت شطرنج استان همدان برگزار شد و در پایان این مسابقات سینا کوروند با ۶ امتیاز به مقام قهرمانی رسید.

رئیس هیأت شطرنج استان همدان افزود: امیرعلی دلاوری با همین امتیاز و به علت پوئن‌شکنی کمتر، دوم شد و صادق اسدی با ۵/۵و علی بیات با ۵ امتیاز سوم و چهارم شدند.

وی با اشاره به استقبال و اقبال مردم همدان به رشته شطرنج گفت: در خانه شطرنج استان همدان با معضل کمبود جا مواجه هستیم و اگر در آینده نزدیک فکر اساسی در این زمینه انجام نشود دچار مشکلات بزرگی خواهیم شد.

هدف ما تبدیل شدن به قطب شطرنج غرب کشور است و با داشتن استعدادهای درخشان در این رشته، رسیدن به این هدف دور از دسترس نیست

عکس نوشت

سربازان دوست داشتنی رائول لوزانو در راه ریو

سایت فدراسیون والیبال

خبر

جام‌بزرگ از وضعیت خود راضی است

ملی‌پوش تفنگ بانوان ایران می‌گوید از عملکرد خود در کاپ جهانی مونیخ رضایت دارد.

به گزارش ایسنا، تیم ملی تفنگ و تپانچه ایران قرار است برای آمادگی بیشتر در صورت تأمین بودجه در ۳ اردوی تدارکاتی هانوفر، فرانسه و اتریش شرکت کند. ملی‌پوشان پیش از این در کاپ جهانی مونیخ شرکت کردند که در بیشتر ماده‌ها از راهیابی به فینال بازماندند.

ملی‌پوش المپیکی ایران درباره عملکردش در کاپ جهانی مونیخ بیان کرد: پیش از کاپ جهانی مونیخ، در هانوفر در یک تورنمنت شرکت کردیم و بعد هم به مونیخ رفتیم. در این مسابقات نتوانستم راهی فینال شوم، اما از رکوردی که ثبت کردم راضی هستم. حریفانم از همه جهان در این کاپ شرکت داشتند و مسابقه بزرگی بود. فکر می‌کنم در هر ماده حدود ۱۴۰ – ۱۵۰ تیرانداز حضور داشتند.

مه‌لقا جام‌بزرگ افزود: ما روزهای زیادی تمرین نداشتیم، اما از عملکردم راضی هستم چون پای فینال بودم و با یک نمره حضور در این مرحله را از دست دادم. از طرفی چون لباس‌های جدیدی خریده‌ام مدتی زمان می‌برد تا به پوشش جدید عادت کنم. همه اینها در کسب نتیجه تأثیرگذار است. درست است که نتیجه‌ای که داشتم برای رسیدن به فینال کافی نبود و به فینال رسیدن بحث دیگری است، اما در مجموع از عملکردم راضی هستم.

وی همچنین درباره برگزاری اردوی تدارکاتی که گفته شده برای تهیه فشنگ و تجهیز سلاح‌هاست، بیان کرد: فکر می‌کنم اردوی هانوفر بیشتر برای تمرین با فشنگ است و فکر نمی‌کنم بحث تجهیز سلاح مطرح باشد. حداقل برای من این موضوع مطرح نیست.

حضور نفرات برتر مسابقات کاتاجودو در اردوی تیم ملی

دبیر فدراسیون جودو با بیان اینکه در همدان مسابقات خوبی را در کاتاجودوی کشور شاهد بودیم، از حضور نفرات برتر این مسابقات در اردوی تیم ملی خبر داد.

به گزارش فارس، غلامحسین علمی با اشاره به برگزاری مسابقات قهرمانی کاتاجودوی کشور در این استان، گفت: یازدهمین دوره مسابقات کاتا جودو قهرمانی کشور و انتخابی تیم ملی کاتا با میزبانی مطلوب همدانی‌ها به پایان رسید.

وی ادامه داد: این مسابقات در ۵ فرم به میزبانی شهر مریانج در سالن مجموعه ورزشی شهید حاجی‌بابایی برگزار شد که هر کدام از شرکت‌کنندگان در یک فرم به میدان رفتند.

دبیر فدراسیون جودو بیان کرد: این مسابقات مطابق مسابقات جهانی برگزار شد که هر تیم باید از ۱۴ ورزشکار که دارای گواهینامه مشکی دان یک بودند استفاده می‌کرد.

وی گفت: ورزشکاران حاضر در این دوره پیش از آغاز مسابقات در سایت فدراسیون ثبت نام به عمل آورده بودند و کارت مخصوص برای آنها صادر شده که برگزاری مسابقه، در نوع خود بسیار منظم بود.

علمی از حضور نفرات برتر این مسابقات در اردوی تیم ملی خبر داد و افزود: نفرات برتر این مسابقات به اردوی تیم ملی جودو کاتا دعوت خواهند شد تا در صورت صلاحدید کادر فنی تیم ملی به مسابقات جهانی اعزام شوند.

وی بیان کرد: مسابقات قهرمانی جودو کاتای جهان ۱۰ و ۱۱مهرماه به میزبانی کشور مالت در جنوب اروپا برگزار خواهد شد.

دبیر فدراسیون جودو گفت: از زحمات مسئولان هیأت جودو استان همدان تقدیر می‌کنم که برای برگزاری مسابقات مختلف همکاری خوبی را با فدراسیون دارند و میزبانی این دوره از مسابقات نیز بسیار عالی بود.

دعوت رئیس کنفدراسیون ورزش‌های المپیکی آلمان از کیومرث هاشمی

آلفون هرمان رئیس کنفدراسیون ورزش‌های المپیکی آلمان با ارسال نامه‌ای به کیومرث هاشمی، با تشکر از میهمان‌نوازی کمیته ملی المپیک ایران در سفر به تهران از وی برای سفر به آلمان دعوت کرد.

به گزارش روابط عمومی کمیته ملی المپیک، آلفون هرمان که ۲ هفته پیش بنا به دعوت کمیته ملی المپیک ایران به تهران سفر کرده بود ضمن بازدید از پیست اسکی توچال و امکانات ورزشی شهر اصفهان با رئیس کمیته ملی المپیک در محل کمیته دیدار کرد و در خصوص عقد تفاهم‌نامه ورزشی طرفین جهت تبادل مربیان، استفاده از مدرسین، برگزاری اردوهای مشترک و موارد دیگر تبادل نظر صورت گرفت.

همچنین مقرر شد پس از تهیه پیش‌نویس اولیه در این‌باره، در حاشیه برگزاری بازی‌های المپیک ریو، رئیس کمیته ملی المپیک ایران و رئیس کنفدراسیون رشته‌های المپیکی آلمان ملاقاتی با یکدیگر داشته و تفاهم‌نامه فوق را به امضا برسانند.

در متن نامه ارسالی رئیس کنفدراسیون ورزش‌های المپیکی آلمان به رئیس کمیته ملی المپیک آمده است:

جناب آقای کیومرث هاشمی؛ رئیس کمیته ملی المپیک جمهوری اسلامی ایران این فرصت را مغتنم شمرده تا مراتب تشکر عمیق خود را برای برنامه‌ریزی بسیار عالی و استقبال گرم کمیته ملی المپیک ایران در راستای بازدید اینجانب از کشورتان، ابراز نمایم. تجربیات مثبتی که در اقامت خود به دست آوردم، بسیار تأثیرگذار بود. در مورد پیست اسکی زیبا و جالب توچال نیز برای همکاران خود در فدراسیون بین‌المللی اسکی خواهم گفت. از حمایتی که به شخصه از من صورت گرفت و مذاکرات مثمرثمری که در رابطه با همکاری‌های آتی کمیته‌های ملی المپیک ۲ کشور در آینده نیز، بسیار لذت بردم.

پیشخوان

۱

هاشمی‌مقدم سرمربی تیم دوم نایمخن شد

امیر هاشمی‌مقدم، بازیکن اسبق تیم استقلال و تیم ملی سرمربی تیم دوم نایمخن شد. تیمی که پیش‌تر علیرضا جهانبخش در آن توپ می‌زد.

به گزارش ورزش سه، بر اساس سیاست‌های جدید باشگاه NEC قرار است در آینده‌ای نزدیک تیم دوم و امید باشگاه یکی شود و با قدرت بیشتری در ژوپیلر لیگ یا لیگ ۲ بازی کند.

هاشمی‌مقدم در سال‌های گذشته در هلند علاوه بر کار مربیگری مدرس رسمی فدراسیون فوتبال هلند بوده است.

۲

فرزام مربی تیم روئینگ مردان در کاپ آسیا شد

افشین فرزام به عنوان مربی تیم ملی روئینگ مردان تیم ایران را در کاپ آسیایی تهران همراهی می‌کند.

به گزارش سایت فدراسیون قایقرانی، کاپ روئینگ آسیا ۱۵ و ۱۶ خرداد ماه به میزبانی تهران برگزار می‌شود.

افشین فرزام سرمربی، محمد عسگری مربی و سعید خزلی کمک مربی اعضای کادر فنی این تیم هستند.

فرهاد کربلائی قلی‌زاده، فرزاد کربلائی قلی‌زاده، یاسر جوهری، افشار حیدری، میثم جوهری و وحید جوهری از آذربایجان غربی، امیرمسعود عادلی از لرستان و فرزین رضایی از تهران نفرات دعوت شده به این مرحله از اردو هستند.

۳

حضور ۲ تیم کشتی فرنگی ایران در مجارستان

۲ تیم فرنگی ایران مجوز حضور در جام باشگاه‌های جهان در مجارستان را دارند.

به گزارش سایت فدراسیون کشتی، رقابت‌های کشتی فرنگی جام باشگاه‌های جهان روزهای ۲۱ و ۲۲ آذرماه در شهر بوداپست مجارستان برگزار خواهد شد که ۲ تیم از کشورمان می‌توانند در این رقابت‌ها شرکت کنند.

تیم‌های اول و دوم ۲ مرحله لیگ باشگاه‌های کشور مجوز حضور در این رقابت‌ها را به دست می‌آورند.

۴

رکورد ملی پرتاب نیزه ایران شکست

آرخی رکورد ملی پرتاب نیزه ایران را شکست.

به گزارش ایسنا، ایوب آرخی در رقابت‌های جایزه بزرگ دوومیدانی تهران موفق شد بار دیگر رکورد ملی پرتاب نیزه ایران را جابه‌جا کند و عنوان قهرمانی این رقابت‌ها را هم کسب کند.

آرخی رکورد ۷۷ متر و ۶ سانتی‌متر را برجای گذاشت. او رکورد ملی را یک متر و ۳۶ سانتی‌متر بهبود بخشید. رکورد قبلی ایران ۷۵ متر و ۷۰ سانتی متر و در اختیار خود آرخی بود.

۵

دست طوسی به سهمیه المپیک نرسید

۳ دونده کشورمان با وجود قهرمانی در رقابت‌های باکو از رسیدن به سهمیه المپیک بازماندند.

به گزارش تسنیم، در این رقابت‌ها که در باکوی آذربایجان برگزار شد، در دوی ۸۰۰ متر مصطفی ابراهیمی به مدال طلا دست یافت.

همچنین در دوی ۲۰۰ متر بانوان مریم طوسی زودتر از سایر دوندگان از خط پایان عبور کرد و قهرمان شد اما نتوانست رکورد ورودی المپیک ۲۰۱۶ ریو را به دست بیاورد.

الناز کمپانی نیز در دوی ۱۱۰ متر با مانع نیز توانست بر سکوی نخست تکیه بزند.

پیش از این مریم محبی هم در دوی ۴۰۰ متر به مقام نخست دست یافته بود.

یادداشت

دلخوشی‌هایی که در مستطیل سبز رنگ باخت

هنوز در این فوتبال پرسوءتفاهم به گذشته‌های خودمان دلخوشیم، به پاس، استقلال و قهرمانی‌هایی که دیگر خبری از آنها نیست و حالا از فوتبال ما در قاره کهن فقط ناکامی مانده و بس! ناکامی‌هایی که به رسم عادت سال به سال تکرار می‌شوند و دریغ از یک برنامه‌ریزی صحیح. این بار هم خودمان؛ ما! این شکست‌های سریالی در فوتبال و ناکامی‌های پی‌درپی سهم و اندوخته ما برای سکوت‌های طولانی مدتی است که با بی‌تفاوتی از کنار آنها گذشتیم. اگر حقی برای خودمان قائل نیستیم باید به این فکر کنیم که چرا سال‌ها سکوت کرده‌ایم و در باد روزگاران خوش گذشته خوابیده‌ایم. ما اگر دینی به این فوتبال داشتیم باید پای این نکته می‌ایستادیم که چرا؛ فوتبال ایرانی؛ با وجود همه تعصبی که به آن داریم تبدیل به زنگ تفریحی در فوتبال آسیا شده و انگار باید کم کم به این باور برسیم که در حال تبدیل شدن به تیم‌های درجه ۲ آسیا (حداقل در مورد تیم‌های باشگاهی) هستیم. چقدر خوبیم ما!

***

سرنوشت تیم‌های ایرانی درست شبیه همان یوزپلنگی است که تا همین چند وقت پیش روی پیراهن تیم ملی توی چشم‌مان می‌زد؛ بی‌اثر، خنثی و شاید در حال انقراض! تیم‌هایی که در سال‌های دور(توجه کنید دور، خیلی دور) می‌توانستند حداقل تا جز ٤ تیم در آسیا بالا بروند الان کجا هستند؟ سال‌هاست که منتظر یک معجزه هستیم تا تیم‌های باشگاهی ما و چه بسا تیم‌ملی بتوانند بیافرینند افتخاری که مدت‌هاست چشم‌مان برای دیدن آن خشک شده است.

***

برای توصیف فوتبال ایرانی توصیفاتی بیشتر از آنچه امروز در رسانه‌ها و کوچه بازار، لابه‌لای آنچه در پچ پچ‌های روزانه مردم می‌گذرد نیاز داریم. لابد آنها هنوز از سوپر سیوهای عابدزاده و حجازی حرف می‌زنند و یا شوت کریم باقری و فرارهای عبدالعلی چنگیز را برای همدیگر تعریف می‌کنند و گرنه فوتبال امروز جز ناکامی چه چیزی برای نسل‌های بعدی دارد که بخواهند سینه به سینه آن را به همدیگر منتقل کنند؟ ما اما هنوز سرخوش از برد مقابل آمریکا در جام جهانی هستیم و دل خوش کرده‌ایم به قهرمانی‌های پاس و استقلال در عصری که هنوز تلگرامی به وجود نیامده بود تا ببینیم در آن سوی آب‌ها، فوتبال چه خدمتی به جامعه بشری می‌کند. ما هنوز سرخوش از شوت مهدوی‌کیا در زمین ورزشگاه کارگران شهر دالیان به تیم ملی چین هستیم؛ عجیب نیست؟

***

سال‌هاست شکست‌هایی می‌خوریم که چیزی از ارزش‌های ما کم نمی‌کند؛ حالا اینکه ارزش ما چیست که هیچ وقت کم نمی‌شود سؤالی است که باید اهالی فوتبال به آن پاسخ دهند. ما؛ کماکان بی‌تفاوت نسبت به حذف تیم‌های باشگاهی و ملی در عرصه‌های بین‌المللی، همانند سایر واکنش‌های‌مان به مسائل اخیر، تنها جوک می‌سازیم و برای هم فوروارد می‌کنیم! فوتبال ایران البته سال‌هاست که همواره تِمی از ناکامی را همراه با خود دارد. پس این بزرگترین تغییر در این سال‌ها بود؛ فوتبالی که در عرصه باشگاهی و ملی همواره آقایی می‌کرد حالا در آرزوی صعود یکی از تیم‌هایش(چه ملی و چه باشگاهی) این روزها در حال احتضار است. حیف که روزهای خوب خیلی زود رفتند و خاطرات خوش آنها فقط در اذهان باقی ماند. و حیف که بازماندگان آن دوران طلایی فوتبال، بی‌حوصله‌تر از آن چیزی هستند که در این سال‌ها خاطرات خوب آن روزها را برای جوان‌ترها تعریف کنند.

***

ذوب‌آهن از آسیا حذف شد؛ درست همان راهی را رفت که تراکتورسازی روز قبل‌ترش رفته بود. مثل سپاهان، همانند نفت، شبیه پرسپولیس، عین استقلال و مثل همه تیم‌های ایرانی در این سال‌ها. هر چند که ما هنوز دلخوشیم به جرقه سپاهان و ذوب‌آهن که پس از بوقی توانستند راهی فینال آسیا شوند. تیم‌ملی هم دست کمی از باشگاه‌های ما ندارد؛ حذف‌های پیاپی در ۳ دوره اخیر جام ملت‌های آسیا و ناکامی در جام‌جهانی(حالا اگر عده‌ای وکیل سرمربیان تیم ملی نشوند و مدعی نشوند که مگر قرار است در جام جهانی قهرمان شویم!) تنها گوشه‌ای از فلاکتی است که این روزها فوتبال ما به آن دچار شده است. حالا بیاییم و برای دراز نشدن این مطلب از ناکامی‌های مطلق تیم‌های ملی پایه در رقابت‌هایش هیچ حرفی نزنیم! این وسط اما سؤالی ذهن من را بدجور قلقلک می‌دهد؛ با این همه ناکامی چرا تیم اول آسیا در آن رنکینگ کذایی هستیم؟ خدایی چرا؟ به چه چیز این فوتبال باید دلخوش باشیم که آن رنکینگ رفاقتی را باور کنیم؟ اول بودن از نظر دوستان خارجی ما یعنی چی؟ یکی این سؤال را جواب بدهد!

مجمع عمومی
آگهی نوبت دوم
با توجه به اقدام تاسیس کانون مختص بازنشستگان مجموعه‌وزارت راه و شهرسازی در استان همدان
مرحله عادی اول در مورخ یکشنبه ۱۳۹۵/۳/۱۶ راس ساعت ۱۰ صبح در محل اداره کل واقع در سعیدیه بالا تشکیل می گردد
شرکت تمامی بازنشستگان و موظفین مجموعه‌وزارت‌راه‌وشهرسازی‌ضروری‌می‌باشد.
اداره کل راه و شهرسازی استان همدان

روزنامه اجتماعی، سیاسی، فرهنگی، اقتصادی

The Message Of Madestan's History & Civilization & Culture

روزنامه همدان پیام

www.HamedanPayam.com

پیام تاریخ، تمدن و فرهنگ مادستان

دوشنبه ● ۱۰ خردادماه ۱۳۹۵ ● ۲۳ شعبان ۱۴۳۷ ● ۳۰ مه ۲۰۱۶ ● شماره ۲۶۴۶

روزنامه صبح استان

صاحب امتیاز و مدیر مسئول: نصرت ا... طاقتی احسن

سردبیر: یدا... طاقتی احسن

نشانی: همدان، ابتدای خیابان مهدیه، روبروی دبیرستان شریعتی ساختمان پیام

صندوق پستی: ۶۶۶ - ۶۵۱۵۵

تلفن: ۳۸۲۶۴۴۳۳ (ویژه) نمابر: ۳۸۲۷۹۰۱۳

سردبیر: ۰۹۱۸۳۱۵۱۴۳۷ آگهی: ۳۸۲۶۴۴۳۳

لیتوگرافی و چاپ: پیام رسانه (۳۸۲۷۴۰۸۲ - ۰۸۱)

پایگاه اینترنتی.....www.Hamedanpayam.com

ارتباط با روزنامه.....۱۰۰۰۶۰۶۶

ارتباط با روزنامه.....info@Hamedanpayam.com

Hamedanpeyam@yahoo.com

ارتباط با مدیرمسئول.....modir@Hamedanpayam.com

ارتباط با سردبیر.....sardabir@Hamedanpayam.com

سرویس آگهی.....agahi@hamedanpayam.com

سرویس اشتراک.....eshterak@hamedanpayam.com

چاپخانه پیام رسانه.....litohoma@yahoo.com

اوقات شرعی

اذان ظهر	۱۳:۱۴
غروب خورشید	۲۰:۲۳
اذان مغرب	۲۰:۴۳
نیمه شب شرعی	۰۰:۲۳
اذان صبح فردا	۰۴:۲۳
طلوع خورشید فردا	۰۶:۰۴

» منبع: موسسه ژئوفیزیک تهران

آب و هوا

پیش‌بینی وضع هوا:

صاف تا کمی ابری، رگبار باران

شهرستان	همدان	ملایر	تویسرکان	نهاوند	کبودرآهنگ	زرین	فامنین	فهلیان	اسدآباد	بهار
▲	۲۹	۳۰	۲۹	۳۰	۳۱	۳۰	۳۱	۳۱	۲۹	۲۹
	۷	۱۲	۱۲	۱۲	۱۱	۸	۹	۱۲	۷	۷
	۴۰	۳۵	۳۵	۲۵	۳۵	۴۵	۳۵	۳۰	۵۰	۴۰

حدیث:

امام علی(ع):

اگر مرتکب گناه شدی، به سرعت، آن را با توبه نابود کن

تحف العقول، ص ۸۱؛ حکمت نامه جوان: ص۱۴۶

دوبیتی باباطاهر

دلم بی وصل ته شادی مبیناد — زدرد و محنت آزادی مبیناد

خراب آباد دل بی مقدم تو — الهی هرگز آبادی مبیناد

تـــازه‌ها

کشف بزرگترین اسفنج جهان

گروهی از محققان موفق به کشف بزرگترین اسفنج جهان در اعماق دریاها در نزدیکی جزایر شمال غرب هاوایی شدند.

به گزارش ایسنا، این اسفنج به قدری بزرگ است که می‌تواند یک اتاق در خانه را پر کند.اسفنج‌ها، موجوداتی بی‌مهره هستند که در دریا زندگی می‌کنند. تا قرن گذشـــته بعضی از مردم اسفنج‌ها را به اشتباه جزو گیاهان می‌دانســـتند، اما در اصل اسفنج غذاسازی نمی‌کند و بنابراین اسفنج‌ها در دسته جانوران محسوب می‌شوند. آنها حیوانات بسیار عجیبی بوده و فاقد بسیاری از ساختارهای موجودات معمولی هستند. این جانوران از هر لحاظ ســـاده هستند. اسفنج‌ها به طور کلی توانایی حرکت ندارند اما در نمونه‌های نادر توانایی خزیدن دیده می‌شود.

گیاهی که گاز می‌گیرد!

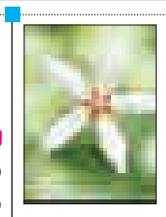

محققان برای نخســـتین بار موفق به کشف کلسیم فسفات در ســـاختار گیاهان شده‌اند؛ آنها دریافته‌اند که گزنه‌های صخره‌ای از این ماده جهت ســـخت کردن موهای سوزن مانند خود که برای دفاع در برابر صیادان کاربرد دارد، استفاده می‌کنند.به گزارش ایسنا، محققان دانشـــگاه بن برای نخستین بار گیاهی کشـــف کرده‌اند که در ساختار آن فسفات کلسیم به عنوان یک ماده زیستی معدنی وجود دارد. کلسیم فسفات در قلمرو حیوانات به وفور یافت می‌شود و یک ماده معدنی سخت است که ساختار دندان‌ها و استخوان‌ها را تشکیل می‌دهد. حالا محققان از وجود این ماده در موهای نیش‌زننده گزنه‌های صخره‌ای (Loasaceae) که یک گیاه بومی در کوهستان آند آمریکای جنوبی است، خبر می‌دهند.

پرتاب نخستین موشک با موتور چاپ سه‌بعدی

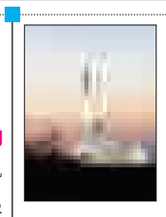

خیراً دانشـــجویان دانشـــگاه کالیفرنیا سن‌دیگو (UCSD) موشـــکی با موتور چاپ ســـه‌بعدی به فضـــا پرتاب کرده‌اند. بر اســـاس گزارشـــات اعلام شـــده این نخستین موشک با موتور چاپ سه‌بعدی پرتاب شده به فضا توسط دانشجویان است.به گزارش ایسنا، دانشجویان دانشکده مهندسی UCSD که گروه دانشجویان اکتشافات و توسعه فضایی هستند موتور فلزی موشک را با اســـتفاده از فناوری‌های پیشین ناسا طراحی کردند و این موتور را مورد آزمون قرار دادند.گزارش موفقیت آزمون موتور فلزی با چاپ سه‌بعدی و سوخت مایع توسط دانشجویان و خارج از ناسا اعلام شد. البته این آزمون و کمک به ساخت سه‌بعدی این موتور توسط مرکز فضایی مارشال انجام شده است.

تشخیص زودهنگام سرطان با سیستم جدید

یک مهندس اهل شیلی موفق به ساخت یک سیستم تشـــخیص زودهنگام سرطان بر اساس یک آزمایش خون ساده شده است.

به گزارش ایســـنا، این فناوری مبتنی بر یک آزمایش تشـــخیصی برای شناســـایی مولکول‌های ریز میکروآرای‌ای اســـت که به عنوان نشانگر زیتس برای انواع بیماری‌ها عمل می‌کنند.آلخاندرو توســـیگل در یک نشست خبری در سانتیاگو بیان کرد: ما اکنون بر توسعه این ابزار برای سرطان معده متمرکز شـــده‌ایم. البته ایده اصلی این است که در آینده بتوان از این فناوری برای ســـایر انواع سرطان و بیماری‌های دیگر نیز استفاده کرد.سرطان معده در شیلی بسیار فراگیر است.

روبات‌ها هم درد را حس می‌کنند

محققان آلمانی در حال تلاش برای ساخت یک سیستم عصبی هستند که به واسطه آن، روبات‌ها هم درد را حس می‌کنند. به گزارش ایرنا، هدف از تلاش محققان دانشگاه لایبنیتس هانوفر این است که به روبات‌ها امکان دهند اشیایی را که می‌توانند به آنها صدمه بزنند، در محیط اطراف خود تشخیص دهند.برای مثال اگر بازوی روبات در یک دستگاه گیر کند، احساس درد ممکن است باعث شـــود که روبات برای رهاسازی خود تلاش کند، همانگونه که انسان به طور غریزی دســـت خود را از اشیای تیز دور نگه می‌دارد.محققان با بیان اینکه درد یک سیستم حفاظتی است، می‌گویند که دوری از منبع درد به فرد کمک می‌کند آسیب نبیند حتی اگر احساس درد آنها مانند انسان‌ها نباشد.

خبـر

یک رکورد ثبت شد؛

فروش ۴۰۰ میلیون تومانی غرفه شهرستانی در نمایشگاه صنایع دستی

یکی از غرفه‌های حاضر در نمایشـــگاه صنایع دستی توانست با امضای قراردادی اقدام به فروش بیش از ۴۰۰متر از محصولات بافته خود به ارزش تقریبی ۴۰۰میلیون تومان کند.

در حالی که بیست‌وششمین نمایشگاه صنایع دستی که در محل مصلی تهران به روز سوم خود رسیده است، خبرنگار میراث آریا کسب اطلاع کرده است که یکی از غرفه‌های حاضر در نمایشگاه که محصولات بافته ارائه می‌کنند توانســـته است با عقد قراردادی در جریان برگزاری نمایشگاه صنایع دستی، اقدام به فروش ۴۰۰متـــر از محصولات خود کند. بنابر این گزارش، ارزش تقریبی این قرارداد، ۴۰۰میلیون تومان برآورد می‌شـــود که توســـط یکی از غرفه‌های شهرستانی حاضر در نمایشگاه منعقد شده است.

بیست و ششمین نمایشگاه صنایع دستی نیز که از پنجم خرداد ماه در محل مصلی بزرگ تهران آغاز شـــده است تا دوشنبه دهم خرداد ماه از ساعت ۱۰ تا ۲۰ برپاست.

بخش خصوصی قلب تپنده ارتباط گردشگری عراق و ایران است

رئیس هیأت عراقی بر انتخاب دقیق و شایسته دفاتر خدمات مسافرتی و گردشگری تأکید و بخش خصوصی را قلب تپنده ارتباطات دو کشور ایران و عراق مطرح کرد.

به گزارش مرکز روابط عمومی و اطلاع‌رســـانی ســـازمان میراث فرهنگی، صنایع دستی و گردشگری «محمود عبدالجبار موسی» گفت: تاکنون بر مبنای یادداشت تفاهم‌نامه و برنامه اجرایی میان وزارت گردشگری عراق و ایران در سال ۲۰۱۵، اقدامات شایسته‌ای صورت گرفته است که نحوه انتخاب دفاتر خدمات مسافرتی و گردشگری ارجح بر مبنای دستورالعمل و تلاش به منظور تقویت سفرهای گروهی نمونه‌ای از آن به شمار می‌آید.

وی افزود: در گام‌های برداشته شده همواره بخش خصوصی را قلب تپنده‌ای دانسته‌ایم که باید بدون جوانب اجرایی منفی با بهره‌مندی از تجربیات گذشته، بیشـــترین تلاش خود را برای تقویت تعاملات، شناخت نیاز گردشگران و زائران کشور همسایه، ایران، انجام دهند.

مسئول نمایندگی اداره کل میراث فرهنگی لالجین:

گازرسانی به کارگاه‌های سفال لالجین متوقف شده است

تاکنون ۱۸۰ کارگاه ســـفال لالجین گازرسانی شده اما به علت قطر کم لوله‌های گاز، گازرسانی به سایر کارگاه‌ها متوقف شده است.

مســـئول نمایندگی اداره کل میراث فرهنگی لالجین در گفت‌وگو با فارس، با بیان اینکه مردادماه نتیجه جهانی شـــدن شـــهر سفال و سرامیک لالجین مشـــخص می‌شود، گفت: بازدید داوران از شهر لالجین رضایت‌بخش بوده که امیدواریم در نهایت منجر به جهانی شـــدن قطب سفال و سرامیک ایران زمین شود.محمدرضا قادری بیان کرد: شهر لالجین ظرفیت و توانمندی لازم را برای جهانی شدن دارد، زیرا تنها شهری است که بیشتر مردمان آن به حرفه سفال‌گری مشغول هستند.وی با بیان اینکه هزار کارگاه تولید سفال خانگی و کارگاهی در لالجین وجود دارد، افزود: ۲۰۰ فروشگاه نیز به عرضه و فروش محصولات تولیدی سفال می‌پردازد.

قادری در خصوص گازرسانی به کارگاه‌های تولید سفال نیز گفت: تاکنون ۱۸۰ مورد از کارگاه‌ها گازرسانی شده اما متأسفانه چون پیش‌بینی گازرسانی با حجم زیاد نشده بود، گازرسانی به کارگاه‌ها متوقف شده است.

آگهی مزایده نوبت اول

بیمارستان دکتر غرضی ملایر قصد دارد **محل مهد کودک بیمارستان را به مدت یکسال از طریق مزایده به اجاره واگذار نماید**، متقاضیان واجدالشرایط می‌توانند تا ده روز کاری پس از انتشار این آگهی با مراجعه به امور اداری بیمارستان و بازدید از محل نسبت به اخذ مدارک شرکت در مزایده اقدام نمایند.

تلفن تماس: ۳۳۳۴۸۰۸۳

بیمارستان دکتر غرضی ملایر

گزارش

هیچ! سهم ملایری‌ها از نمایشگاه صنایع دستی

» سمانه رضایی

در میان همه خبرهای ناخوشـــایندی که این روزهـــا از حوزه میراث فرهنگی و گردشـــگری در ملایر شـــنیده می‌شود، حالا نوبت به خبرهای تلخ صنایع دســـتی اســـت تا کامل‌کننده عملکرد پرســـش‌برانگیز متولی میـــراث فرهنگی، صنایع دستی و گردشگری شهرستان باشد.

پس از شخم نوشیجان، یک بام و دو هوای خانه منصوری، ریزش مجموعه دســـتکند ســـامن، از دست رفتن اعتبار شهر مردگان، که تنها نمونه‌های بارزی از همه فعالیت‌ها و تلاش‌های ناامیدکننده فعـــالان میراث فرهنگی و گردشـــگری اســـتان در حفظ گذشـــته و هویت شـــهرمان و صد البته جهانی شـــدن این آثار بود! حالا حضور نداشتن صنعتگران ملایری در نمایشـــگاه صنایع دســـتی تهران، تکمیل‌کننده همـــه بی‌توجهی‌های متولیان این حوزه شده است.

حالا کـــه گره‌های تحریم و دروازه‌های جهانی به روی کشورمان باز شده است و همه امیدوارانه به صادرات و تولید نـــگاه می‌کنند و تلاش می‌کنند در ایـــن عرصه از هم ســـبقت بگیرند، غیبت در عرضه و به نمایش گذاشـــتن ظرفیت‌های هنری و منحصـــر به فرد ملایـــر در نمایشـــگاه تهران حســـرتی اســـت که باز هم آه از نهان ملایری‌ها برآورده اســـت. ملایر قطب مبل و منبت کشور، پایتخت مبل ایران‌زمین، فرش‌بافی با قدمتی بیش از یـــک قرن مهمترین صنعـــت مردمان این دیار، مرواربافی با داشـــتن بزرگترین تولیدکننده مروار اســـتان، تنها بخش کوچکی از ظرفیت‌های قابل توجه شهرســـتان ملایر در صنایع دستی است که اگر مورد توجه قرار گیرد نه تنها به لحاظ شناخت بلکه به لحاظ اشـــتغال و اقتصاد بسیاری از گره‌ها را باز خواهد کرد.

اما مســـأله‌ای که امســـال مزید بر حضور نداشتن صنعتگران ملایری در نمایشـــگاه شـــده اســـت، گرفتن هزینه جهت اجاره غرفه‌ها بیان شده است و البته اطلاع‌رسانی که به گفته برخی ضعیف بوده است.

معـــاون صنایع دســـتی اداره کل میراث فرهنگی استان در خصوص ســـهم صنایع دستی ملایر در استان گفت: ملایر یکی از قطب‌های مبل و منبت استان اســـت و کارگاه‌های فعالی دارد و ظرفیت خوبی در شهرستان است و اکثر محصولات آن به خارج استان صادر می‌شود.

علیرضا قاسمی در خصوص علت حضور نداشتن ملایری‌ها در ۲۶ امین نمایشـــگاه صنایع دســـتی مصلـــی تهران بیان کرد: این اطلاع‌رســـانی انجام شـــده و به دلیل اینکه همه هزینه‌ها برعهده خود صنعتگران بوده هر کس تمایل داشـــته می‌توانسته شرکت کند ضمن اینکه محدودیت وجود نداشته است.

وی با اشـــاره به اینکه امســـال از شهرستان ملایر کسی در این نمایشگاه شرکت نکرده است گفت: هرســـاله هزینه غرفه‌ها رایگان بوده و ملایر چند غرفه داشـــته اما امســـال هزینه غرفه‌ها برعهـــده صنعتگر بوده است و خود صنعتگران استقبال نکرده‌اند.

اما بـــه ســـراغ تعـــدادی از صنعتگـــران رفتیـــم و علـــت حضـــور نداشـــتن آنهـــا را در نمایشگاه جویا شدیم:

مجیدی کـــه از فعالان صنعت مروار در اســـتان است در این خصوص بیان کرد: متأســـفانه اطلاع‌رسانی در این مورد انجام نشـــده در حالی کـــه من اعلام کرده بودم که تمایل به حضور در نمایشـــگاه را دارم و حاضر به پرداخـــت هزینه‌های آن نیز هستم اما هیچ تماسی با من گرفته نشده است.

وی با اشـــاره به اینکه مسئولان باید حمایت کنند گفت: حضور و معرفی صنایع دستی شهرمان در این نمایشگاه‌ها می‌تواند اثرات مثبتی داشته باشد. اما یک فعال صنعت مبل و منبت در شهرســـتان ملایر بیان کرد: متأســـفانه مسئولان، نمایشگاه را خیلی جـــدی نمی‌گیرند و می‌توان گفت حمایت اســـتان در صنایـــع دســـتی ضعیف اســـت و در بخش‌هایـــی چون آمـــوزش؛ تخصیص اعتبارات حمایتی انجام نمی‌شود.

متأســـفانه مســـئولان، نمایشـــگاه را خیلی جدی نمی‌گیرند و می‌توان گفت حمایت استان در صنایع دستی ضعیف است و در بخش‌هایی چون آموزش؛ تخصیـــص اعتبـــارات حمایتی انجام نمی‌شود

مســـعود عبدالملکی با اشاره به اینکه اطلاع‌رسانی فی‌نفسه در این نمایشـــگاه‌ها ضعیف اســـت گفت: اطلاع‌رسانی به همه اســـتان‌ها و تعامل با آنها بســـیار مهم اســـت نیاز است این نمایشـــگاه‌ها ملی باشد و سراســـری انجام شـــود که ما کمتر شاهد حضور استان‌های دیگر هستیم.

وی با اشاره به اینکه حضور در نمایشگاه در سال‌های گذشته رایگان بوده اســـت بیان کرد: امسال نمایشگاه هزینه داشته و با توجه به اینکه رهاورد مثبتی از آن نداشته‌ام ترجیح دادم شرکت نکنم.

ملکـــی مدیرعامـــل تعاونـــی فـــرش ملایر با بیـــان اینکه بافنـــدگان از طریـــق اتحادیه در نمایشـــگاه حضـــور می‌یابند علت اســـتقبال نکـــردن بافندگان را اینگونه گفت: متأســـفانه بـــا وجود هزینه بالای اجـــاره غرفه‌ها فروش خوبی صورت نمی‌گیرد.

علـــی امینی از صنعتگران حوزه فرش اســـت که هر سال در نمایشـــگاه بین‌المللی حضور دارد او علت حضور نداشـــتنش در نمایشـــگاه مصلی را برنامه‌ریزی نکردن خوب می‌داند.

وی که رهاورد حضور در نمایشـــگاه‌ها را خوب و مفیـــد ارزیابـــی می‌کند در خصوص شـــرکت نکردن در نمایشگاه صنایع دستی گفت: متأسفانه تبلیغات بخش مهمی از نمایشگاه است که در این خصوص ضعیف عمل می‌شود.

امینی اطلاع‌رســـانی ضعیف به مردم و زمان‌بندی نامناســـب در دوره‌هـــای گذشـــته را از جملـــه ضعف‌های نمایشگاه می‌داند.

متأســـفانه باز هم نبود اعتبار و حمایت نکردن از صنعتگران شـــاید مهمترین دلیـــل حضور نیافتن فعالان صنایع دســـتی شهرستان برای معرفی هنر خود در نمایشـــگاه ۲۶ بوده است که امیدواریم با برنامه‌ریزی دقیق‌تر شاهد رفع مشکلات و حضور پررنگ آنها در نمایشگاه‌های دیگر باشیم.

فرهنگ

برپایی نمایشگاه گرافیک و نقاشی در ملایر

به مناسبت فرا رسیدن بیست‌وهفتمین سالگرد ارتحال ملکوتی امام خمینی(ره)، نمایشگاهی از آثار گرافیک و نقاشی در مجتمع فرهنگی و هنری ملایر گشایش یافت.

این نمایشگاه، شامل ۴۰ نمونه از آثار مرجان اجاق، هنرمند ملایری است.

به گزارش روابط عمومی اداره کل فرهنگ و ارشاد اســـلامی استان طراحی پوســـتر با موضوع رحلت امام خمینی(ره) و موضوع‌های آزاد، سیاه‌مشـــق با تکنیک چـــاپ روی پارچه، تصویرســـازی کتاب قصه با تکنیک مداد رنگ و پاســـتل روغنی، چاپ با موضوعـــات انتزاعی و تکنیک ترافـــارد و... در این نمایشـــگاه به نمایش درآمده است. این هنرمند دارای مدرک تحصیلی کارشناسی گرافیک بوده و از سوابق هنری وی می‌توان به کسب مقام‌های نخست چاپ و ترام نقطه و ســـومی خوشنویسی در سطح آموزشـــگاه‌های استان و شهرستان ملایر اشاره کرد.

علاقمندان می‌توانند برای بازدید از این نمایشگاه تا ۱۶خرداد ماه، از ساعت ۸ تا ۱۴ به مجتمع فرهنگی و هنری اداره فرهنگ و ارشـــاد اسلامی ملایر واقع در شهرک ولیعصر(عج)، میدان قائم مراجعه کنند.

خبـر

آغاز ثبت‌نام عتبات دانشگاهیان از امروز

ثبت‌نام عتبات دانشـــگاهیان از امروز ۱۰ خرداد از طریق سایت www.labbayk.ir آغاز و تا ۲۵ خرداد ماه ادامه دارد.

رئیس ســـتاد عمره و عتبات دانشـــجویی گفت: در نشســـت خبری ثبت‌نام پانزدهمیـــن دوره عتبات دانشگاهیان با اعلام این مطلب گفت: قرعه‌کشی از افراد ثبت‌نام شده، روز ۲۹ خرداد ماه انجام می‌شود و علاوه بر مشخص شـــدن اعزام‌شوندگان، اسامی تعدادی نیز به عنوان ذخیره اعلام خواهد شد.

بـــه گزارش ایســـنا، حجت‌الاســـلام والمســـلمین محمدرضا فقیهی با اشـــاره به اعـــزام ۲۸۰ کاروان در دوره چهاردهـــم عتبات دانشـــجویی، افزود: در این دوره اعزام ۳۳۰ کاروان پیش‌بینی شـــده که این اعزام‌ها از یکـــم مرداد ماه آغاز و تا ۸ آبان ماه ادامه خواهند داشت.

افزایش ۲ هزار نفـــری ظرفیت اعزام دانشجو به عتبات

رئیس ستاد عمره به عتبات دانشجویی با بیان اینکه در دوره چهاردهـــم بیش از ۱۱ هـــزار و ۷۰۰ نفر اعزام شده بودند، بیان کرد: در این دوره با پیش‌بینی افزایش ظرفیت ۲ هزار نفری احتمال اعزام ۱۳ هزار و ۷۰۰ نفر دانشـــجو و اساتید می‌روند. همچنین در دوره چهاردهم عتبات دانشگاهی از ۱۱ هزار و ۷۰۰ نفر اعزام شده بیش از ۹۰۰ نفر آنها اساتید دانشگاه بودند.

فقیهـــی همچنین گفت: پیش‌بینی می‌شـــود در این دوره ۱۹۹ کاروان هوایی و ۱۳۱ کاروان زمینی اعزام بشوند.وی همچنین با اشـــاره به تغییرات این دوره نســـبت به دوره گذشـــته افزود: با هماهنگی بانک ملت کســـانی که در این دوره هوایی اعزام شـــوند یک میلیون و ۵۰۰ هزار تومان وام قرض‌الحســـنه و کسانی که زمینی اعزام شوند یک میلیون تومان وام قرض‌الحسنه دریافت می‌کنند.

به گفته فقیهی این نخســـتین دوره‌ای اســـت که به اعزامیان هوایی ویژه تعلق می‌گیرد.

وی مهمترین ویژگی اعزام عتبات دانشگاهیان نسبت بـــه دیگر گروه‌ها را برنامه‌های فرهنگی دانســـت و توضیـــح داد: برنامه‌های فرهنگی مانند بســـته‌های فرهنگی که توســـط بانک ملت به دانشجویان اهدا می‌شـــود و همچنین جلســـات پیش از سفر جزو ویژگی‌های عتبات دانشجویان است.

۵۰ مُبلغ به همراه کاروان‌های اعزامی نهاوند به مرقد امام(ره) می‌روند

کارشـــناس و مســـئول فرهنگی تبلیغات اسلامی نهاوند از اعزام ۵۰ مُبلغ با کاروان‌های اعزامی از نهاوند به مرقد مطهر امام خمینی(ره) خبر داد. علی ترکاشوند گفت: امام خمینی (ره) ما را از زیر ســـلطه استکبار آزاد کرد و موجب شد ایران اســـلامی با این صلابت در جهان و منطقه جایگاه داشته باشـــد. وی با بیان اینکه امسال ۱۴ خرداد ماه با روز جمعه متقارن شده اســـت، افزود: هماهنگی‌هایی با کمیته فرهنگی صورت گرفته تا ســـخنرانان پیش از خطبه‌های هر ۳ نمازجمعه نهاوند، فیروزان و کیان به بیان خصوصیت‌های امام (ره) بپردازند.

ترکاشوند گفت: در این راســـتا با رایزنی‌های صورت گرفتـــه هم‌زمان با شـــب رحلت امام خمینی (ره) حجت‌الاسلام‌والمسلمین مجتبی ذوالنور در شهر کیان سخنرانی خواهد کرد که در حال رایزنی برای حضور وی در نماز جمعه نهاوند نیز هستیم.

عکس روز

ساختمان‌هایی که به دلیل رعایت نکردن قوانین تخریب می‌شوند

عکس: همدان-جاده تفریجان