پیام تاریخ، تمدن و فرهنگ مادستان
|ISNN: 2322-4665|

روزنامه همدان پیام

www.HamedanPayam.com

پنج‌شنبه ● ۲۱ خردادماه ۱۳۹۴ ● ۲۳ شعبان ۱۴۳۶ ● ۱۱ ژوئن ۲۰۱۵
سال یازدهم ● شماره ۲۳۷۲ ● ۱۲ صفحه روزنامه ● ۵۰۰ تومان

ورزش

ملی‌پوش شدنم آرزوست! ۱۱

جامعه

آغاز ماراتن کنکور از امروز ۹

مادستان
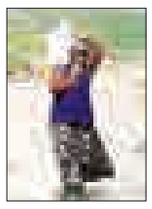
۳۴ روستای تویسرکان مشکل کم‌آبی دارند ۱۰

اقتصاد

افزایش دستمزد کارگران روزمزد ۷

۱۱ نفر در ۲ ماه نخست سال جان خود را از دست دادند ۸

هفتمین جشنواره استانی شعر بسیج برگزار می‌شود ۶

رونمایی از تابلوی یادبود میر سید علی همدانی ۱۲

رئیس فدراسیون ورزش‌های روستایی و بومی محلی کشور خبر داد

نهاوند میزبان دائمی جشنواره فرهنگی ورزشی انتظار

▪ نهاوند از فردا میزبان دومین جشنواره با حضور ۴۰۰ ورزشکار غرب کشور خواهد بود

۱۱

مسیر جدید غار علیصدر سال ۷۵ از سوی یک گروه آلمانی کشف شد

استاندار در شورای گفتگو با بخش خصوصی تاکید کرد

حمایت از تولید بدون غوغا و تبلیغ

▪ فقط شعار ندهیم ▪ به دنبال تعدیل درآمد مالیاتی هستیم

۲

کودک بهاری جان چند نفر را نجات داد

هماهنگ‌کننده تیم پیوند اعضا در استان همدان از نجات زندگی چند نیازمند به عضو پیوندی با اعضای اهدا شده کودک ٦ ساله در شهرستان بهار خبر داد.
مجید حمیدی در گفت‌وگو با فارس، گفت: به دنبال حادثه عروقی و خونریزی مغزی پسر بچه‌ای ٦ ساله به نام محمدمهدی یوسفی فرزند محمدابراهیم اهل و ساکن روستای سنگ‌سفید از توابع شهرستان بهار و تأیید مرگ مغزی وی، در اقدامی خداپسندانه و ایثارگرانه خانواده وی با اهدای اعضای این کودک به بیماران نیازمند موافقت ...

۲

پیش‌بینی حضور ۱۵ هزار نفری در نمازجمعه همدان

تریبون نمازجمعه به هیچ خطی ربط ندارد

۳

یادداشت روز

سرمایه‌گذاری که امیدها را به باد داد

۱- سال ۹٤ با خبرهای اقتصادی خوبی برای استان آغاز نشد. تجمع کارگران پتروشیمی همدان در اعتراض به پایان قرارداد و تقاضای بازگشت به کار در نخستین روزهای پس از تعطیلات رسمی و غیررسمی آغاز سال، تعطیلات را به کام مردم و مدیرانی که امیدوار بودند دیگر شاهد این نوع تجمعات در استان نباشند، تلخ کرد. آغاز سال به آن شکل و تجمع کارگران شرکت پتروشیمی، نگرانی‌ها نسبت به تحقق وعده راه‌اندازی و افتتاح این پروژه ناتمام تاریخی را افزایش داد...

۲

ایران و جهان

تبعیض نمایندگان در برخورد با دو وزیر

فانی در شرایط حساسی قرار دارد و برخی مجلسی‌ها کمر به حذف شدن او از کابینه دولت یازدهم بسته‌اند؛ نمایندگانی که تا دیروز در مقابل استخدام‌های بی‌ضابطه دولت قبل سکوت کردند و موضوع را جدی نگرفتند، حالا و در سال پایانی فعالیت مجلس نهم استیضاح وزرا را یکی پس از دیگری مطرح می‌کنند. این روزها باز هم تب استیضاح وزیر آموزش و پرورش بالا گرفته است، او یک کارت زرد در کارنامه کاری خود دارد. فروردین ماه امسال بود که نمایندگان در ارتباط با...

۴

بانک‌ها حق برداشت دیون کشاورزان از بهای گندم تحویلی را ندارند

سرپرست معاونت فرمانداری شهرستان نهاوند گفت: با توجه به فصل برداشت گندم و آغاز تحویل آن به مراکز فروش انتظار می‌رود که بانک عامل در پرداخت بهای آن به کشاورزان اقدام نموده و از برداشت دیون و بدهی کشاورزان از پول گندم‌های تحویلی خودداری کنند.
به گزارش ایرنا، رضا سلامتی در کارگروه تخصصی خرید گندم افزود: امسال بانک عامل پرداخت بهای گندم کشاورزان از بانک سپه به بانک کشاورزی تغییر یافته که با توجه به ارتباط نزدیکتر این بانک با کشاورزان امید می‌رود پرداخت‌ها به موقع باشد و طبق دستور استاندار همدان هیچ مبلغی بابت بدهی کشاورزان از بهای گندم تحویلی کسر نشود.
وی بر آمادگی مراکز خرید این شهرستان برای تحویل گندم کشاورزان تاکید کرد و افزود: به منظور خرید گندم کشاورزان، شش مرکز با قابلیت دسترسی کشاورزان در شهر نهاوند و بخش‌های تابعه در نظر گرفته شده است تا آنان بتواند در کوتاهترین زمان و صرف هزینه کمتر تولیدات خود را تحویل مراکز فروش نمایند.
وی بابیان اینکه در شهرستان نهاوند قابلیت ذخیره ۱۵۰ هزار تن گندم وجود دارد افزود: با توجه به وجود سیلو و کارخانه آرد نهاوند این شهرستان می‌تواند ۱۵۰ هزار تن گندم را از طریق سیلوی ذخیره سازی ظهیری، کارخانه آرد نهاوند، انبارهای سازمان غله و مراکز اتحادیه‌ها با شیوه‌های مناسب ذخیره سازی نماید.
سلامتی به آثار خشکسالی و سرمازدگی سال جاری بر کمیت محصول تولیدی گندم اشاره کرد و گفت: در سال جاری کمبود بارش‌ها و همچنین سرمازدگی اردیبهشت ماه خساراتی را به مزارع گندم نهاوند وارد ساخت که این پدیده بر میزان تولیدات آن در مقایسه با سال‌های گذشته تاثیر گذار بوده است. وی مبارزه با سن غلات را از اقدامات صورت گرفته برای بالا بردن کیفیت محصولات گندم نهاوند ذکر کرد و گفت: در سال جاری زراعی کار مبارزه با سن مادر غلات در ۹ هزار و ۹۰۰ هکتار از مزارع و مبارزه بیولوژیک و پوره در سطح یک هزار و ۳۰۰ هکتار از مزارع شهرستان انجام شده است. وی افزود: با توجه به قابلیت و پتانسیل‌های بالای شهرستان در تولید گندم پیش بینی می‌شود امسال ۴۰ تا ۴۵ هزار تن گندم از مزارع آبی و دیم شهرستان برداشت شود.

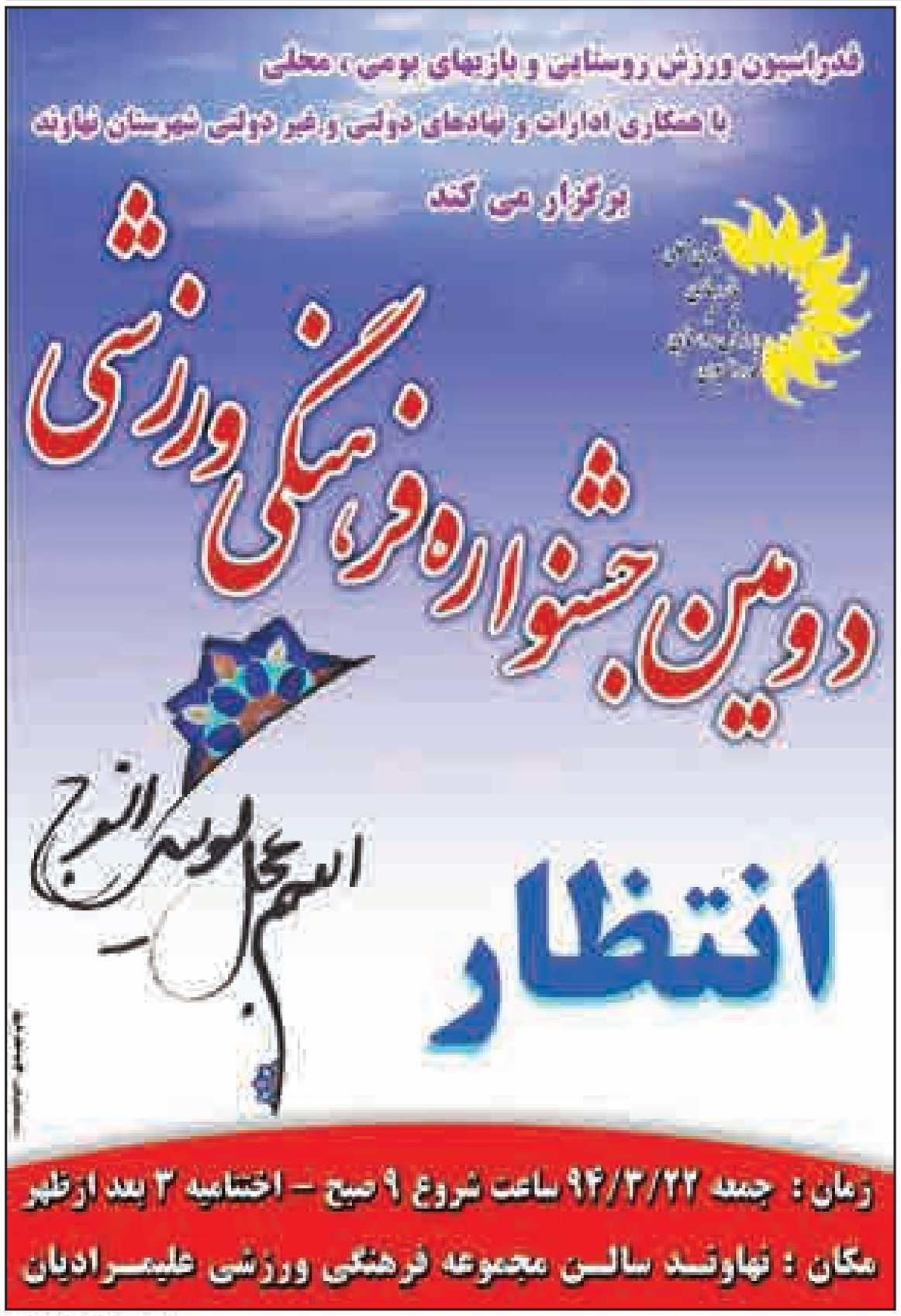

تقدیر و تبریک
ضمن تقدیر و سپاس از خدمات مهندس مصطفی نویدی
رئیس سابق جهاد کشاورزی کبودراهنگ انتصاب بجا و شایسته
جناب آقای مهندس حمیدرضا اسماعیلی
را به سمت رئیس جهاد کشاورزی شهرستان کبودراهنگ
تبریک عرض می‌نمائیم
شرکت دشت آسمان- عباس حاصلی

اطلاعیه
قابل توجه مودیان محترم مالیاتی
آیا می‌دانید
در خردادماه سال جاری می‌توانید
اظهارنامه خود را به صورت
الکترونیکی از طریق سامانه
WWW.TAX.GOV.IR
ارائه نمایید؟
روابط عمومی اداره کل امور مالیاتی استان همدان

پیام آدینه امروز با موضوع
صنایع دستی

▪ به مناسبت سالروز جهانی صنایع دستی از ۲۰لغایت ۲۷ خردادماه پیام آدینه ضمیمه هفتگی روزنامه به تشریح اقدامات و عملکرد این حوزه پرداخته است

پیام تاریخ، تمدن و فرهنگ مادستان
The Message Of Madestan's History & Civilization & Culture
روزنامه همدان پیام
۲
پنج شنبه ● ۲۱ خردادماه ۱۳۹۴ ● شماره ۲۳۷۲
خبر
khabar@hamedanpayam.com

گردشگری همدان روی آنتن جام‌جم

تفاهم‌نامه همکاری‌های دوجانبه استانداری همدان و صدا وسیما در راستای اطلاع‌رسانی و تبلیغات گردشگری استان همدان در دیدار استاندار با رئیس سازمان صدا و سیمای جمهوری اسلامی ایران منعقد شد.استاندار همدان در دیدار با محمد سرافراز، رئیس سازمان صدا و سیما گفت: استان همدان برای توسعه گردشگری عزم جدی دارد تا این استان از مسیر گردشگری به مقصد گردشگری تبدیل شود.

به گزارش روابط‌عمومی استانداری همدان، محمد ناصر نیکبخت بیان کرد: باید در نظر داشت که امروزه دنیا مزیت‌های نداشته‌اش را می‌سازد و تبلیغ می‌کند ولی این استان مزیت‌های فراوان طبیعی، فرهنگی، هنری و تاریخی دارد که به خوبی به آن پرداخته نشده است.

وی با تشریح مزایا و استعدادهای استان همدان در حوزه گردشگری بیان کرد: لازم است این وضعیت توسط صدا وسیما به تصویر کشیده شده و جاذبه‌های گردشگری استان برای تمام ایرانیان و جهانیان با استفاده از تمام ظرفیت‌های این سازمان معرفی شود. رئیس سازمان صدا وسیما نیز در این دیدار گفت: گردشگری و توجه به آن و معرفی ظرفیت‌های استان‌ها در دستور کار صدا وسیما قرار گرفته است و شبکه مستند با اولویت گردشگری تعریف شده است. محمد سرافراز از انعقاد تفاهم‌نامه استانداری همدان با شبکه مستند و صدا وسیما استقبال کرد و خواستار استفاده از ظرفیت‌های استان همدان بخصوص در تولیدات صدا وسیمای مرکز همدان شد.تهیه وتولید مستندهای تلویزیونی به منظور معرفی جاذبه‌های گردشگری، توانمندی‌ها و زیرساخت‌های استان همدان و پخش آن از شبکه‌های سراسری صدا و سیما، استفاده از ظرفیت‌های استان همدان بخصوص تولیدات صدا وسیمای مرکز همدان و سایر دستگاه‌های دولتی این استان، برنامه‌ریزی و دعوت از مستندسازان خلاق به استان همدان، بررسی و تولید حداقل ۵۰ مستند با موضوع گردشگری استان همدان وهمچنین همکاری در جهت اجرای جشنواره‌های مختلف از موارد توافق شده در این دیدار است.

استاندار در شورای گفت وگو با بخش خصوصی تأکید کرد

حمایت از تولید بدون غوغا و تبلیغ

- فقط شعار ندهیم
- به دنبال تعدیل درآمد مالیاتی هستیم

راه تعامل با بخش خصوصی یک طرفه نیست . این می تواند مهمترین تاکید بخش سخنان استاندار در دیدار با فعالان بخش خصوصی استان همدان باشد. این برای نخستین بار بود که نیکبخت در شورای گفت وگوی بخش خصوصی و دولت پذیرای حضور میافت. محمدناصر نیک بخت بعدازظهر چهارشنبه در شورای گفت‌وگوی بخش خصوصی و دولت گفت که «بخش دولتی باید با تولید مدارا کند مگر اینکه در استان همدان به دنبال تولید یک‌بار مصرف باشیم که در این صورت می‌توان هرگونه جفایی را به بخش تولید داشت.» او همچنین تاکید کرد که بخش دولتی همدان با تولید مدارا کند و باید حمایت از تولید بدون غوغاسالاری و تبلیغات در همدان باشد. بخش خصوصی ایامی می شود که از برخی موانع دولتی برای فعالیت های خود گله دارد که سخت گیری در اخذ مالیات، ضعف تعامل وهمکاری لازم در صدور مجوزهای اقتصادی مهمترین آنها بوده است.

استاندار در این نشست با تاکید بر اینکه کسی را بخاطر کمک به تولید محاکمه نمی‌کنند، افزود: هدف از تشکیل شورای گفت و گوی دولت و بخش خصوصی مشکلاتی است که تولید و بخش خصوصی به آن مبتلا بوده و باید از طریق این شورا پیگیری و حل شود.

قطعه‌سازان همدان طلبکار خودرو سازان

نیک‌بخت با بیان اینکه قطعه سازان همدان به سبب عدم پرداخت مطالبات آنها از سوی خودروسازان دچار مشکل شده‌اند، تصریح کرد: در استان همدان ۳ کارخانه قطعه‌سازی فعالیت می‌کنند که نزدیک به ۲۵ میلیارد تومان از خودروسازی‌های سایپا و ایران‌خودرو طلب دارند.

وی با اعلام اینکه صادرات از استان همدان حال و روز مناسبی نداشته و از وضعیت صادرات راضی نیستم، عنوان کرد: متاسفانه صادراتی که هم صورت می‌گیرد از گمرکات سایر استان‌ها بوده و گمرک همدان نقش چندانی ندارد.

بخش دولتی بخش خصوصی را درک کند

وی با بیان اینکه بخش دولتی مشکلات بخش خصوصی را کمتر درک می‌کند، افزود: فقط شعار حمایت از بخش خصوصی را می‌دهیم ولی در نهایت سدی در مقابل تولید ایجاد می‌کنیم که این روند مناسب نبوده و باید تغییر کند.

نیک بخت با تصریح بر اینکه اگر بخش خصوصی مورد حمایت قرار نگیرد با شکست مواجه می‌شود، گفت: نجات اقتصاد از شعارهای اصلی دولت تدبیر و امید است و باید به این مسأله اعتقاد داشت که دولت به تنهایی نمی‌تواند اقتصاد را نجات دهد بلکه باید از توان بخش خصوصی در این زمینه استفاده کرد.

وی با تصریح بر اینکه بدون حضور، میدانی شدن و حمایت بخش خصوصی نمی‌توان سیاست‌های اقتصاد مقاومتی و شعارهای دولت را محقق کرد، گفت: بخش خصوصی را باید حمایت کنیم و تمام مدیران باید در راستای تحقق این سیاست تلاش خود را داشته باشند.

فرار سرمایه‌گذار به سبب فشار مالیاتی نداشتیم

استاندار همدان درباره برخی مسائل و مشکلات مالیاتی به وجود آمده برای فعالان بخش خصوصی استان همدان نیز گفت: هیچ سرمایه‌گذاری به سبب فشار مالیاتی از سرمایه‌گذاری در همدان پشیمان نشده و فرار سرمایه‌گذاری به این دلیل نداشتیم.

وی با تصریح بر اینکه افزایش سنواتی میزان درآمد مالیاتی استان همدان بالاست، بیان کرد: اما باید این مسأله نیز در نظر باشد که خزانه خالی به دولت تدبیر و امید تحویل داده شد و از سوی دیگر فروش نفت از دو و نیم بشکه به یک میلیون و با قیمت ۵۰ دلار رسیده است.

نیک بخت با تاکید بر اینکه بودجه کشور باید وابستگی خود به نفت را کاهش دهد، افزود: یکی از درآمدهای جایگزین درآمد نفتی، مالیات است اما به ازای وصول مالیات نباید شاهد نابودی تولید باشیم.

وی با بیان اینکه مردم باید در پرداخت مالیات اعتقادی رفتار کنند، اظهار کرد: مالیات در دنیا فرهنگ مقدسی است ولی در کشور و استان همدان این اتفاق نمی‌افتد که نیاز است در این زمینه اطلاع‌رسانی لازم صورت گیرد.

درآمد مالیاتی همدان تعدیل شود

استاندار با اشاره به افزایش درآمد مالیاتی استان همدان در سال ۹۴ گفت: نخستین معترض به افزایش درآمد مالیاتی استان همدان وارد عمل شده و جلساتی در این زمینه با معاونان وزیر اقتصاد و رئیس امور مالیاتی کشور برگزار شد که البته به زودی جلسه‌ای با رئیس سازمان امور مالیاتی برای دادن فرصت نهایی به وی برای تعدیل درآمد مالیاتی داریم.

وی با تاکید بر اینکه به قیمت فشار به تولید و بخش خصوصی نباید درآمد مالیاتی مازاد وصول شود، عنوان کرد: نباید به خاطر وصول مالیات از صادرات کالای تولیدی استان همدان جلوگیری شود.

برخی سرمایه‌گذاری را در همدان مکروه می دانستند

وی با اشاره به اینکه بی‌توجهی به سرمایه‌گذاری در همدان توسط سرمایه‌گذاران همدان یکی از معضلات گذشته بوده که در حال بهبود است، گفت: پتروشیمی هگمتانه ۱۴ سال معطل مانده و امروز سرمایه‌گذار بخش خصوصی اعلام می‌کند که خود راه‌حلی درباره آن پیدا کند.

استاندار همدان با بیان اینکه فرهنگ غلطی در استان همدان نسبت به سرمایه‌گذاری ایجاد شده و سرمایه‌گذاری را در همدان مکروه می‌دانستند، گفت: یک سرمایه‌گذار بومی که می‌تواند برای تمام جوانان همدان اشتغالزایی کند ولی متاسفانه وی در این زمینه ورود پیدا نمی‌کند.

> **هیچ سرمایه‌گذاری به سبب فشار مالیاتی از سرمایه‌گذاری در همدان پشیمان نشده و فرار سرمایه‌گذاری به این دلیل نداشتیم**

وی با اعلام اینکه بارها به سبب حرف سرمایه‌گذار پتروشیمی قول افتتاح این پروژه را دادیم ولی متاسفانه بارها عقب افتاده است، گفت: با سرمایه‌گذار پروژه هگمتانه ساعت‌ها صحبت کردیم ولی متاسفانه نتیجه‌ای حاصل نشد.

فشارهای مالیاتی سبب فرار سرمایه‌گذاران شده است

رئیس اتاق بازرگانی استان همدان هم در این نشست با بیان اینکه فشار مالیاتی سبب فرار سرمایه‌گذاران از همدان شده است، گفت: بخش خصوصی مامور وصول درآمد مالیاتی شده است.

به گزارش تسنیم علی اصغر زبردست با تصریح بر اینکه بخش خصوصی در کشور تنها بوده و مشکلات بسیاری دارد، تاکید کرد: از زمانی که در بخش ورود پیدا کرده و فعال هستم مشکلات بخش خصوصی را بهتر درک کرده و فهمیده‌ایم که تنها هستند اما امیدواریم با همکاری و کمک مدیران بتوان مشکلات را در استان حل کرد.

رئیس اتاق بازرگانی استان همدان درباره مشکلات موجود در زمینه چگونگی تقسیط پرداخت مالیات بر ارزش افزوه واحدهای مشمول در استان همدان نیز گفت: بخش خصوصی می‌داند در ۱۰ سال اخیر چه وضعیتی بر سر کشور در مسائل اشتغال و تولید پیش آمده و مسائل را درک می‌کند.

وی تاکید کرد: به طور قطع همه به دنبال این هستیم که دولت تا حد امکان درآمدهای نفتی در بودجه را کاهش داده و از درآمدهای عمومی کشور را مدیریت کند و بخش خصوصی نیز منکر این سیاست نیست.

زبردست با اشاره به اینکه در کنار ابلاغ سیاست‌های کشوری باید شرایط استان همدان را در اجرای این سیاست‌ها در نظر گرفت، عنوان کرد: در سال‌های گذشته با افزایش وصولی مالیات در استان همدان مواجه بوده‌ایم که همین امر سبب می‌شود تا سازمان‌های مرکزی در تعیین درآمد مصوب مالیاتی همدان افزایش را لحاظ کنند.

وی با اعلام اینکه سالانه با افزایش درآمدهای مصوب مالیاتی روبه‌رو هستیم، تاکید کرد: درآمد تولید در استان همدان آنقدر که باید، ارتقا پیدا نکرده ولی از نظر مالیات افزایش چشم‌گیری داشته‌ایم که همین امر سبب فرار سرمایه‌گذار از استان شده است.

رئیس اتاق بازرگانی استان همدان بیان کرد: امسال نسبت به سال گذشته ۵۰ درصد افزایش درآمد مالیاتی را برای استان همدان در نظر گرفته‌اند ولی باید در نظر گرفت که درآمد بخش خصوصی و تولید آنها چه میزان افزایش داشته است.

تقدیر از ۳۰۰ دانشجوی علمی‌کاربردی استان

توسعه دانشگاه علمی کاربردی رهگشای حل بیکاری

۳۰۰ نفر از دانشجویان ممتاز علمی کاربردی استان همدان در مراسمی با حضور مسئولان مورد تقدیر قرار گرفتند.

رئیس دانشگاه علمی‌کاربردی استان گفت: این دانشگاه با هدف ترتیب فارغ‌التحصیلان با کسب مهارت ایجاد شده است که قطعاً در صورت توجه هر چه بیشتر در اشتغال استان تأثیر خوبی خواهد گذاشت.

بصری، دانشگاه علمی کاربردی را بزرگترین مجموعه آموزش عالی مهارت دانست و افزود: کیفی‌سازی دوره‌ها و رشته‌ها، توسعه دانشگاه‌ها و رشته‌ها و ارتقای کیفیت دانشگاه و استفاده از مدرسان مجرب از جمله رویکردهای این دانشگاه است.

وی با بیان اینکه در کشورهای توسعه‌یافته ۱۲ هزار شغل وجود دارد بیان کرد: در کشور ما ۹ هزار شغل نسبت به جهان کم داریم و این می‌طلبد که نیازسنجی رشته‌های دانشگاهی با بازار کار انجام شود.

رئیس دانگشاه علمی‌کاربردی استان معضل کنونی فارغ‌التحصیلان دانشگاه‌ها را تناسب نداشتن رشته‌ها با بازار کار دانست و افزود: خیل عظیم بیکاران کشور فارغ‌التحصیلان دانشگاه‌ها هستند.

کیانوش بهرهی گفت: در کشورهای پیشرفته ۸۰ درصد رشته‌ها علمی‌کاربردی است اما در کشورهای جهان سوم و در حال توسعه غالب رشته‌ها نظری هستند.

وی از احیای ۱۲۰ شغل سنتی و رفتن آموزش‌های علمی کاربردی به این سمت وسو خبر داد و گفت: اگر این مهم اتفاق افتد اشتغال خوبی ایجاد خواهد شد.

رئیس دانشگاه علمی کاربردی نیز سونامی مدرک‌گرایی در کشور را بسیار مضر دانست و افزود: برخی افراد فقط دنبال گرفتن یک مدرک هستند.

بهرهی کمبود استان در بحث دانشگاه علمی کاربردی را نامناسب دانست و گفت: در حالی که رتبه برتر در خصوص رتبه‌ها را داریم اما در خصوص توسعه دانشگاه‌ها جز استان آخر هستیم.

معاون سیاسی امنیتی استاندار همدان هم در جمع دانشجویان با تأکید بر پیام رهبری در سال ۹۴ بیان کرد: در حال حاضر با توجه به تنش‌هایی که در کشورهای منطقه وجود دارد تقویت شعار سال بسیار ضروری است.

محمدابراهیم الهی‌تبار با انتقاد از اینکه برخی‌ها تلاش دارند که با استفاده از فضای مجازی و امکانات بی‌نهایت دولت را ناکارآمد جلوه دهند، افزود: وقتی رهبر انقلاب اسلامی افرادی را که در رأس سیاست خارجی تلاش می‌کنند فرزندان انقلاب خطاب می‌کند این افراد چرا باید اینچنین دل مردم را خالی کنند.

وی با انتقاد از برخی سیاست‌های اقتصادی دولت گذشته بیان کرد: دولت گذشته در بخش واگذاری کارها به بخش خصوصی (اصل ٤٤) بیشتر دولت را درگیر کرد و به نوعی سیاست کلی نظام را عکس کرد که هم اینک ما عواقب آن را می‌بینیم.

معاون سیاسی امنیتی استاندار همدان، سیاست کلی دولت را مقابله با کشورها و دشمن تراشی ندانست بلکه سیاست را دوستی با ملت‌ها عنوان کرد.

در این مراسم مشاور وزیر در امور روحانیت نیز گفت: شعار عدالت دولت برگرفته از تعقل است و هنر مسئولان در جامعه دینی این است که روز به‌روز به دایره طرفداران ولایت اضافه شود.

حجت‌الاسلام نمازی با استناد به سخنان رهبر انقلاب اسلامی که می‌فرمایند «ما کسی را از قطار انقلاب جدا نمی‌کنیم اگر خود بخواهد» افزود: هم اینک طوری شده است که اگر کسی اشتباهی کرد باید از جامعه آن را بزنیم که این درست نیست.

وی گفت: چرا باید با این همه مشکل افراد داخلی خود هم برای خود مشکل‌تراشی کنند.

در پایان از دانشجویان برتر علمی‌کاربردی استان تقدیر شد لازم به ذکر است استان همدان دارای ۱۹ مرکز علمی کاربردی است که ۷هزار و ۸۰۰ دانشجو در آن تحصیل می‌کنند که البته به گفته رئیس دانشگاه این رقم مناسب استان نیست.

یادداشت روز

سرمایه‌گذاری که امیدها را به باد داد

۱- سال ۹٤ با خبرهای اقتصادی خوبی برای استان آغاز نشد. تجمع کارگران پتروشیمی همدان در اعتراض به پایان قرارداد و تقاضای بازگشت به کار در نخستین روزهای پس از تعطیلات رسمی و غیررسمی آغاز سال، تعطیلات را به کام مردم و مدیرانی که امیدوار بودند دیگر شاهد این نوع تجمعات در استان نباشند، تلخ کرد.

آغاز سال به آن شکل و تجمع کارگران شرکت پتروشیمی، نگرانی‌ها نسبت به تحقق وعده راه‌اندازی و افتتاح این پروژه ناتمام تاریخی را افزایش داد.

و حالا خبر می‌رسد که این پروژه امسال هم به بهره‌برداری نخواهد رسید و سالی دیگر بر تاریخ در حال ساخت بودن آن اضافه خواهد شد.

۲- از جمله پروژه‌هایی که استاندار دولت تدبیر و امید در اولویت تکمیل قرار داده بود تا با به بهره‌برداری رساندن آن علاوه‌بر ایجاد اشتغال، افزایش تولید و ثروت استان، امیدی را به جامعه از محل تکمیل یک طرح نیمه‌تمام تاریخی، تزریق کرده و واژه «نمی‌شود» را در همدان به «می‌شود» و «می‌توانیم» تبدیل کند، پروژه پتروشیمی هگمتانه بود اما همراه نشدن سرمایه‌گذار با استاندار و قدر ندانستن فرصت ایجاد شده، موجب شد تا شرایط این پروژه که بسیار امیدوارکننده شده بود، امروز بدتر از قبل شود.

۳- نقل است که یکی از استانداران سابق در جلسه با سرمایه‌گذاری به او گفته که چقدر بدهیم؟ و آن سرمایه‌گذار سؤال کرده که بابت چه؟! و آن استاندار پاسخ داده که چقدر بدهیم تا دست از سر همدان برداری؟!

واقعیت آن است که به برخی سرمایه‌گذاران باید پولی هم دستی داد تا مردم را ناامید نکنند؛ زیرا ضربه و آسیبی که ناامیدی مردم به نشاط اجتماعی و کارگزاران وارد می‌کند، بسیار ضربه هولناک و آسیبی جبران‌ناپذیر است.

امید را اگر از مردم ایران بگیریم، شکست این مردم حتمی خواهد بود پس نباید اجازه بدهیم که با امید مردم بازی شود و پروژه‌هایی که اسباب دردسر مردم شده‌اند را به هر قیمت حفظ کنیم.

٤- سرمایه‌گذار پتروشیمی هگمتانه در اقدامی که شاید از روی احساس بود، در همایش سرمایه‌گذاری استان یادداشتی به استاندار داد و تقبل هزار میلیارد تومان سرمایه‌گذاری جدید در استان را کرد. قطعاً با وضعیت وی که قادر نیست در استان همدان یک پتروشیمی را پس از ۱۰ سال کلنگ‌زنی به پایان برساند، هیچ‌کس امیدوارانه به این تعهد جدید نگاه نمی‌کند.

در واقع کل توان و شخصیت کاری این سرمایه‌گذار در همدان به این پروژه گره خورده است و اگر این پروژه به سامان نرسد، افکار عمومی همدان، وی را نخواهند بخشید.

۵- همدانی‌ها همواره متهم به تنگ‌نظری شده‌اند و گفته شده که آنها فرهنگ ضدسرمایه‌داری دارند و به همین دلیل همدانی‌هایی که توان سرمایه‌گذاری دارند، از استان خارج شده و در استان دیگری سرمایه‌گذاری کرده‌اند.

حال با روالی که سرمایه‌گذار پتروشیمی هگمتانه در پیش گرفته است، باید در اصلاح این تفکر که همدانی‌ها تنگ‌نظرانه به سرمایه‌گذاران خود نگاه می‌کنند، تلاش کرد.

همه می‌دانند که همدانی‌ها همراه با استاندار شدند تا مشکلات این پروژه حل شود و به بهره‌برداری رسیده و حکایتی نو از استقبال همدانی‌ها از سرمایه‌گذار مطرح شود. اما رفتار سرمایه‌گذار این سرمایه اجتماعی ایجاد شده را هم قدر ندانست.

٦- استاندار برای اینکه پروژه پتروشیمی هگمتانه به نتیجه برسد از اختیارات و ارتباطات خود برای آن بهره گرفته است اما اکنون که سرمایه‌گذار آن قرار بر همراه نشدن با برنامه‌های توسعه استان را گذاشته، بهتر است تمامی امتیازاتی که استاندار در این مدت برای وی ایجاد کرده، لغو شوند و جلوی اجرای تعهداتی چون انتقال پساب فاضلاب برای این پروژه، گرفته شود و تعامل ۲ طرف بر مبنای شرایط جدید شکل گرفته و تعریف شود.

۷- اندک کارگر باقیمانده در این پروژه گویا روزهای سختی را می‌گذرانند و سرمایه‌گذار و مدیر پروژه به تعهدات حقوقی خود نسبت به آنها عمل نمی‌کند و حقوق آنها عقب افتاده است.

حال که قرار نیست این پروژه افتتاح شود، بهتر است این کارگران نیز تعیین تکلیف شوند یا با تغییر سرمایه‌گذار شرایط تداوم کار آنها و افتتاح پروژه فراهم شود.

بروجردی؛ میهمان ویژه مجمع پیشکسوتان شهادت

رئیس اداره امور ایثارگران جهاد کشاورزی استان همدان گفت: نوزدهمین مجمع پیشکسوتان جهاد و شهادت در همدان با حضور علاءالدین بروجردی، رئیس کمیسیون امنیت‌ملی مجلس برگزار می‌شود.

روحا...رجائی در گفت‌وگو با تسنیم، گفت: این مراسم روز پنجشنبه ۲۱ خردادماه ساعت ۱۸ در باغ گیاهان دارویی همدان همزمان با سالروز تشکیل جهاد سازندگی به میزبانی جهاد کشاورزی استان برگزار می‌شود.

رئیس اداره امور ایثارگران جهاد کشاورزی استان همدان بیان کرد: پدران شهدای جهادگر حسین سیاح‌رضائی و مصطفی افشاری با حضور رئیس کمیسیون امنیت ملی مجلس شورای اسلامی تجلیل می‌شوند.

رجائی افزود: ۵۰۰ نفر پیشکسوت جهاد و شهادت استان همدان را نیروهای سپاه پاسداران، ارتش، نیروی هوایی، نیروی انتظامی و جهادگران جهاد سازندگی تشکیل می‌دهند که در دوران دفاع مقدس مسئولیت فرماندهی جنگ را برعهده داشتند.

shenide@hamedanpayam.com

شنیده‌ها

۱-رایزنی استاندار با سرمایه‌گذار پتروشیمی بی‌فایده بوده است. گویا استاندار بعدازظهر سه‌شنبه به‌مدت ٤٥ دقیقه به‌صورت تلفنی با این سرمایه‌گذار راه‌های خروج این طرح از وضعیت فعلی را بررسی کرده و در نهایت به هیچ تفاهمی نرسیده است. گفتنی است این طرح تا بهره‌برداری به ۲ ماه فعالیت پیمانکار خارجی باموافقت سرمایه‌گذار نیازمند است.

۲- منابع آبی واحدهای تولیدی به کشور الکترومغناطیس مجهز می‌شوند. گویا این تصمیم برای پیشگیری از صدور قبض‌های نجومی آب اتخاذ شده است. گفتنی است نمایندگی این کنتورها در همدان فعال است.

۳-برخی پیامک‌های خبری ادارات به پیامک‌های دیگر مزاحم برای گروه‌های مرجع، بخصوص خبرنگاران اضافه شده است. گویا برخی روابط عمومی‌ها در ارسال پیامک توجهی به کوتاه و مختصر بودن متن ندارند و خبر را به صورت کامل در چند پیامک برای مخاطبان ارسال می‌کنند. گفتنی است این فعالیت جدید و بی‌فایده دستگاه‌های اجرایی در حوزه اطلاع‌رسانی به دنبال انتقاد استاندار از روابط عمومی‌ها آغاز شده است.

٤- یکی از نمایندگان استان به رئیس‌جمهور تذکر داده است. گویا این تذکر در ارتباط با گرانی‌های اخیر و فشار به قشر آسیب‌پذیر بوده است. گفتنی است این نماینده به نوعی از حامیان دولت نیز محسوب می‌شود.

۵- کارت‌های سوخت جمع نمی‌شوند. گویا این تصمیم به دلیل آمار خوبی که این کارت‌ها در اختیار وزارت نفت قرار می‌دهد، اتخاذ شده است. گفتنی است کارت‌های سوخت برای توزیع بنزین دونرخی و سهمیه‌ای و آزاد طراحی و توزیع شد.

٦- مجمع اصلاح‌طلبان استان همدان بزودی اعلام موجودیت می‌کند. گویا این مجمع بزودی با صدور بیانیه‌ای که حاوی مواضع و چرایی تشکیل آن است به صورت رسمی فعالیت خود را آغاز خواهد کرد. گفتنی است رفتار عملگرایانه‌تر در چارچوب حمایت از دولت با مشی اصلاح‌طلبانه از ویژگی‌های این تشکل جدید سیاسی خواهد بود.

خبر

کودک بهاری جان چند نفر را نجات داد

هماهنگ‌کننده تیم پیوند اعضا در استان همدان از نجات زندگی چند نیازمند به عضو پیوندی با اعضای اهدا شده کودک ٦ ساله در شهرستان بهار خبر داد.

مجید حمیدی در گفت‌وگو با فارس، گفت: به دنبال حادثه عروقی و خونریزی مغزی پسر بچه‌ای ٦ ساله به نام محمدمهدی یوسفی فرزند محمدابراهیم اهل و ساکن روستای سنگ‌سفید از توابع شهرستان بهار و تأیید مرگ مغزی وی، در اقدامی خداپسندانه و ایثارگرانه خانواده وی با اهدای اعضای این کودک به بیماران نیازمند موافقت کردند. وی افزود: اهدای کلیه‌ها، کبد و دریچه‌های قلبی این کودک ٦ ساله موجب نجات زندگی چندین هموطن نیازمند به عضو پیوندی شد.

هماهنگ‌کننده تیم پیوند اعضای استان همدان بیان کرد: معاونت درمان دانشگاه علوم پزشکی همدان همراه با اعضای واحد فراهم‌آوری به پاس قدردانی از این کار سخاوتمندانه، ضمن حضور در مراسم یادبود و همچنین با حضور در منزل آنها از این گذشت و ایثار خانواده تقدیر و تشکر کردند.وی با بیان اینکه در سال ۹٤ در همدان ٤ مورد رضایت‌گیری اهدای عضو انجام شده است، گفت: ۲ مورد رضایت‌گیری نیز در خارج از استان بود.

آخرین رگبارهای بهاری در آسمان استان

مسئول مرکز پیش‌بینی هواشناسی استان روز چهارشنبه آسمان استان را تا ٢٤ ساعت آینده صاف تا قسمتی ابری و در بعدازظهر گاهی رشد ابر و وزش باد را پیش‌بینی کرد و گفت: این وضعیت تا ۲ روز آینده ادامه دارد.

نادر پیرتاج‌همدانی در گفت‌وگو با ایسنا، گفت: در روز پنج‌شنبه و جمعه هفته‌جاری آخرین رگبار بارش‌های بهاری در برخی نقاط استان را شاهد خواهیم بود. وی افزود: دمای هوا در ۳ روز آینده به طور تقریبی و نسبی بین یک تا ۲ درجه کاهش می‌یابد.

آغاز ثبت‌نام جشنواره تعاونی‌های برتر کشور

مدیرکل تعاون، کار و رفاه اجتماعی استان همدان از آغاز ثبت‌نام شرکت‌های تعاونی برای شرکت در دهمین جشنواره تعاونی‌های برتر کشور خبر داد.

مدیرکل تعاون کار و رفاه اجتماعی استان همدان گفت: شرکت‌های تعاونی استان همدان می‌توانند تا ۳۱ خردادماه سال جاری با مراجعه به نشانی اینترنتی www.taavonibartar.ir برای شرکت در دهمین جشنواره ملی تعاونی‌های برتر ثبت‌نام کنند.

به گزارش روابط عمومی اداره‌کل تعاون، کار و رفاه اجتماعی استان همدان، مسعود اقلامی دهمین جشنواره تعاونی برتر را از نظر فرایند انتخاب نسبت به سال گذشته دارای تفاوت‌هایی دانست و افزود: ویژگی‌های اقتصادی و مالی، کارآفرینی و ایجاد اشتغال، کمک به توسعه منطقه‌ای، کمک به افزایش رفاه‌عمومی و توسعه عدالت اجتماعی و ارزآوری، ۵ محور انتخاب تعاونی‌های برتر در دهمین جشنواره ملی تعاونی‌های برتر است.

وی در پایان گفت: داوطلبان باید پس از ثبت‌نام اولیه در سایت، اطلاعات مربوط به شاخص عمومی و اختصاصی را وارد فرم کنند و به همراه مستندها به طور حضوری به اداره تعاون، کار و رفاه اجتماعی محل اقامت خود تحویل دهند.

پیام تاریخ، تمدن و فرهنگ مادستان
The Message Of Madestan's History & Civilization & Culture
روزنامه همدان پیام
۳
پنج شنبه ● ۲۱ خردادماه ۱۳۹۴ ● شماره ۲۳۷۲
خبر
khabar@hamedanpayam.com

تلاش می‌کنیم خاموشی نباشد

مدیرعامل شرکت توزیع نیروی برق استان همدان می‌گوید تمام مسئولان و مدیران در تلاشند تا در تابستان مشکل خاموشی در استان روی ندهد.

حاجی‌رضا تیموری در گفت وگو با مهر، با اشاره به عملکرد شرکت توزیع نیروی برق استان همدان در سال گذشته اظهار کرد: امضای میثاق‌نامه‌ای در خصوص کاهش تلفات از مهمترین اقدامات بود تا با اقدامی جهادی کاهش تلفات در چشم‌انداز ۱۴۰۴ به ۵ درصد برسد.

وی با بیان اینکه از هم‌اکنون باید به فکر پیک‌بار تابستان باشیم، ادامه داد: با توجه به کمبود بارندگی‌ها و کاهش آب سدها تابستان سختی را پیش‌رو خواهیم داشت.

تیموری با اشاره به وجود حدود ۹ هزار نیروگاه آبی در کشور بیان کرد: اولویت نخست وزارت نیرو تأمین آب شرب و کشاورزی است، بنابراین در صورت کمبود آب تولیدبرق از نیروگاه‌های آبی نیز با مشکل مواجه خواهد بود.

وی با بیان اینکه پیک‌بار برق کشور در سال ۹۲ به میزان ۴۵ هزار مگاوات و در سال گذشته ۴۸ هزار و ۵۰۰ مگاوات بوده است، افزود: در سال جاری نیز پیش‌بینی می‌شود این میزان به ۵۱ هزار مگاوات نزدیک شود که کنترل آن نیازمند ورود جدی به بحث مدیریت مصرف و مشارکت مشترکان در تمام تعرفه‌هاست.

مدیرعامل شرکت توزیع نیروی برق استان با بیان اینکه باید اقدامات لازم برای عبور از پیک‌بار سال ۹۴ برنامه‌ریزی و اجرایی شود، گفت: تلاش مدیران و مسئولان باید بر این باشد که در سال آینده با مشکل و خاموشی مواجه نشویم.

تیموری در حال حاضر وصول مطالبات شرکت توزیع نیروی برق استان ۸۹ درصد است، افزود: مطالبات شرکت از مشترکان نیز ٦٦ میلیارد تومان است. تیموری با اشاره به کسب رتبه ششم در ارزیابی مدیران ارشد وزارت‌نیرو بیان کرد: باید با ارتقای آن جزو ۳ رتبه برتر کشور باشیم.

وی با تأکید بر رسیدن به اهداف شرکت در سال جاری با استمرار اقدامات جهادی بیان کرد: باید از فرصت‌ها به درستی استفاده کنیم و با آسیب‌شناسی نقاط ضعف را به نقاط قوت تبدیل کنیم.

پیش‌بینی حضور ۱۵ هزار نفری در نمازجمعه همدان

تریبون نمازجمعه به هیچ خطی ربط ندارد

رئیس ستاد برگزاری مراسم نمازجمعه همدان تأکید کرد که تریبون نمازجمعه ارتباطی با خط و گروه‌ها ندارد.

حجت‌الاسلام عباس اسماعیلی در جلسه هماهنگی مراسم نمازجمعه و لیالی‌قدر در ماه مبارک رمضان با بیان اینکه امنیت امروز کشور در سایه پشتیبانی مردم از ولایت‌فقیه تأمین شده است، گفت: نمازجمعه از جمله یادگارهای امام‌خمینی(ره) بوده و مربوط به نهاد خاصی نیست و همه نهادها باید برای برگزاری هرچه باشکوه‌تر آن اقدام کنند.

وی با اشاره به حضور مردم در نماز عبادی سیاسی جمعه در ماه‌های گرم و سرد سال، افزود: نمازجمعه برکات و پیامدهای مؤثر خود را در همه مسائل سیاسی و اجتماعی کشور به خوبی نشان داده است.

به گزارش مهر، حجت‌الاسلام اسماعیلی با اشاره به وجود مشکلاتی در زمینه برگزاری نمازجمعه در ماه مبارک‌رمضان و اینکه بودجه خاصی برای این امور وجود ندارد، عنوان کرد: در ماه مبارک رمضان نیاز به بستن ۱۲هزارمتر داربست و ایجاد تهویه مناسب فضا در محل مصلا وجود دارد.

وی با اشاره به مراسم جزخوانی قرآن در ۳۰روز ماه رمضان و برگزاری مراسم احیا در شب‌های قدر، بیان کرد: نمازجمعه در ماه رمضان با جمعیتی بیش از ۱۵هزار نفر برگزار می‌شود.

رئیس ستاد برگزاری مراسم نمازجمعه همدان با اعلام این مطلب که تریبون نمازجمعه، تریبون ولایت فقیه است، گفت: این تریبون مربوط به هیچ خطی نیست و مدیرانی که از شرکت‌کنندگان نمازجمعه هستند از تریبون نماز جمعه استفاده می‌کنند.

معاون اجرایی ستاد نمازجمعه همدان نیز با اعلام اینکه حدود ۱۲ هزار نفر در طول ماه‌های سال در نماز جمعه شرکت می‌کنند، افزود: بین ۱۵ تا ۲۰ هزار نفر در جمعه‌های ماه‌رمضان در مراسم عبادی سیاسی نمازجمعه شرکت می‌کنند که تعداد نمازگزاران در روز قدس بیش از این تعداد خواهد بود. محمود احدیان با بیان اینکه در نماز عیدفطر که در تپه مصلی برگزار می‌شود بین ۳۰ تا ۴۰ هزار نفر نمازگزار شرکت می‌کنند، بیان کرد: ۲۵ اداره، سازمان و نهاد دولتی به منظور برگزاری نمازجمعه در طول سال ستاد را یاری می‌دهند.

وی ادامه داد: در طول سال حداقل ۱۶۰ برنامه فرهنگی مرتبط با نماز جمعه در حسینیه امام‌خمینی(ره) برگزار می‌شود.

سرپرست اداره تبلیغات اسلامی شهرستان همدان نیز با اشاره به برنامه‌های این اداره در ماه‌مبارک رمضان افزود: مراسم جمع‌خوانی قرآنی در طول ماه مبارک رمضان همزمان با سراسر کشور در حسینیه امام‌خمینی برگزار خواهد شد.

حجت‌الاسلام محمد جمشیدی با بیان اینکه سال گذشته استقبال خوبی از این مراسم در همدان شد، گفت: سخنرانی خطبا در قبل از اجرای این برنامه و اهدای جوایز به شرکت‌کنندگان، پاسخگویی به شبهات دینی، مداحی به مناسبت‌های ماه‌رمضان و پذیرش خردسالان در مهدکودک در کنار برگزاری مراسم‌ها از برنامه‌های دیگر در طول ماه رمضان است.

حکم ریاست دو دانشگاه استان صادر شد

وزیر علوم تحقیقات و فناوری حکم روسای دو دانشگاه استان را صادر کرد.

محمد فرهادی با صدور احکام جداگانه ای و براساس مصوبه شورای عالی انقلاب فرهنگی رؤسای ۲۱ دانشگاه کشور را منصوب کرد.

احمد فرهادی وزیر علوم در این احکام محمود نیلی احمدآبادی را به ریاست دانشگاه تهران، محمدتقی احمدی را به ریاست دانشگاه تربیت مدرس، حسن ولی زاده را به ریاست دانشگاه شهید مدنی آذربایجان، فردین اخلاقیان طاب را به ریاست دانشگاه کردستان، محمدعلی اکبری را به ریاست دانشگاه ایلام، شایان شاه محمدی را به ریاست دانشگاه شهرکرد، محمودرضا رحیمی را به ریاست دانشگاه یاسوج، مسعود نادریان جهرمی را به ریاست دانشگاه جهرم، محمد میرزایی بادیزی را به ریاست دانشگاه تحصیلات تکمیلی و فناوری پیشرفته کرمان، عبدالمجید مصلح را به ریاست دانشگاه خلیج فارس و بهمن حیاتی را به ریاست دانشگاه ملایر منصوب کرد.

وزیر علوم همچنین علیرضا بندانی را به ریاست دانشگاه سیستان و بلوچستان، ناصر مهرشاد را به ریاست دانشگاه صنعتی بیرجند، علی اصغر بهشتی را به ریاست دانشگاه مهندسی فناوری های نوین قوچان، محمدحسین شفیعی میم را به ریاست دانشگاه بزرگمهر قائنات، علیرضا باقری ثالث را به ریاست دانشگاه حضرت معصومه(س)، محمود نیلی را به ریاست دانشگاه صنعتی همدان، فرامرز میرزایی را به ریاست دانشگاه سیدجمال الدین اسدآبادی، عباس کلانتری را به ریاست دانشگاه آیت الله حائری میبد، امین رضا نقره آبادی را به ریاست دانشگاه صنعتی شهدای هویزه و فتح الله قدس را به ریاست دانشگاه خواهران سمنان (فرزانگان) منصوب کرد.

افراد مذکور پیش از این به عنوان سرپرست دانشگاه مشغول فعالیت بودند که پس از تأیید شورای عالی انقلاب فرهنگی، وزیر علوم احکام ریاست آنها را صادر کرد.

اعتراض تاکسیداران مسیر بهار - همدان برای دومین روز متوالی

تاکسیداران مسیر بهار - همدان برای دومین روز متوالی مقابل فرمانداری بهار تجمع کردند و خواستار لغو پرداخت صورت وضعیت شدند.

یکی از تاکسیداران این مسیر گفت: روز گذشته از ساعت ۷ و ۳۰ دقیقه صبح مقابل فرمانداری بهار در اعتراض به صورت وضعیت تجمع کردیم اما متاسفانه پاسخ مطلوبی دریا فت نکردیم.

صابری افزود: حدود یک سال است که در این مسیر ما را مجبور به پرداخت صورت وضعیت کرده‌اند که پرداخت این مبلغ در کنار سایر مشکلات باعث شده دخل و خرجمان یکی نباشد.

یکی دیگر از تاکسیداران گفت: در این تجمع چند ساعت مقابل فرمانداری، بالاخره فرماندار بهار در جمع ما حاضر شد و قرار شد به جای پرداخت روزانه ۸ صورت وضعیت نصف آن را پرداخت کنیم.

وی ادامه داد: البته این برای ما مطلوب نیست و ما می‌خواهیم همانند استان های دیگر که مسیرهای کمتر از ۲۰ کیلومتر صورت وضعیت دریافت نمی‌شود برای ما نیز اینگونه باشد.

این تاکسی دار خاطرنشان کرد: تاکنون کسی پاسخ درستی به ما ندادند و اگر کسی پاسخگو نباشد مقابل استانداری تجمع خواهیم کرد.

وعده

• به زودی تمام مغازه‌های فروش و ارائه قلیان در کبودراهنگ جمع‌آوری و پلمب می‌شوند

(فرماندار کبودراهنگ؛ همدان‌پیام ۹٤/۰۳/۱۹)

***پیش از آغاز ماه رمضان خانه عالم روستای شهرک بخش خزل نهاوند افتتاح می‌شود**

(سرپرست سازمان تبلیغات اسلامی شهرستان نهاوند؛ مهر ۹٤/۰۳/۲۰)

خبر

درگذشت بزرگ بانوی معلمه قرآن در همدان

دیار الوند در سه‌شنبه ۱۹ خردادماه، بزرگ‌بانوی را از دست داد. معلمی که تنها هدفش از تعلیم قران و مباحث دینی رضای خدا بود و در تمام عمر پربرکتش شاگردان بسیاری را تربیت کرد و همیشه آموزش‌هایش آمیخته با عشق و علاقه مادری به شاگردانش بود.

معلم و بانوی پیشکسوت قرآنی «اشرف‌السادات فاضلیان» که نزدیک ٦۰ سال در شهر همدان و شهرهای تابعه به کار آموزش قرآن و معارف اسلامی مشغول بوده به علت بیماری و کهولت در سن ۸۳ سالگی دار فانی را وداع گفت:این بانوی گرانقدر که علاوه بر برگزاری جلسات قرآن در سطح شهر پاسخگوی احکام و سؤالات شرعی بانوان بود در زمینه اجتماعی فعالیت گسترده‌ای داشته و با احداث صندوق قرض‌الحسنه به امور افراد بی‌بضاعت رسیدگی و اموال خودرا دراین راه صرف کرد.

این بانوی پیشکسوت قرآنی از سن ۱٤ سالگی آموزش قرآن را نزد مادرش که ایشان نیز معلم قرآن بوده، آغاز کرد و با کمک برادرش حجت‌الاسلام فاضلیان، امام‌جمعه ملایر تفسیر حدیث آموخت و پس از آن وارد حوزه علمیه شد؛ پس از پایان تحصیلات حوزوی، به دایر کردن جلسات آموزش قرآن پرداخت و برای نشر معارف اهل بیت(ع) تلاش‌های فراوانی کرد و تا پایان عمرشان همچنان این جلسات و کلاس‌ها دایر بود.

مراسم تشییع پیکر مطهر این معلم قرآن و اخلاق همراه با اقامه نماز به امامت آیت‌ا... سید رضا فاضلیان،از امروز ساعت ۱۰ صبح از میدان امامزاده عبدا... شهر همدان به طرف گلزار شهدا واقع در باغ بهشت همدان برگزار خواهد شد.

دهیاران حق حمایت ازکاندیداها را ندارند

دهیاران در صورت حمایت از کاندیداهای مجلس عزل می‌شوند. بخشدار جوکار با بیان این مطلب به ایسنا، گفت: با توجه به نزدیک شدن انتخابات فعالیت کاندیداها در کل شهرستان آغاز شده و دهیاران تمامی روستاهای بخش موظف هستند تا اخبار مربوطه را برای رصد به بخشداری گزارش کنند. علی ترابی افزود: دهیاران به عنوان نماینده بخشداری در روستاها هستند و باید با حفظ بی‌طرفی فعالیت کاندیداها را رصد کرده و حتی برای کسب اطلاعات دقیق از کاندیداها می‌توانند در جلسات حضور یافته و اخبار دقیق را به بخشداری منعکس کنند.ترابی به مجهز کردن دهیاری‌ها به خدمات کامپیوتری از جمله سیستم کامپیوتر، پرینتر، اینترنت و تلفن‌ثابت اشاره کرد و ادامه داد: برای بهتر برگزار شدن انتخابات باید تمام توان خود را به کار بگیریم تا انتخاباتی به دور از حاشیه داشته باشیم.بخشدار جوکار خاطرنشان کرد: دهیاران به عنوان نماینده دولت و ولایت‌فقیه در روستاها و حافظ منافع و سیاست‌های دولت و ملت هستند.

افتتاح ۲٤۰ پروژه در هفته کشاورزی

مدیر جهاد کشاورزی همدان گفت: ۲٤۰ پروژه عمرانی و تولیدی به ارزش ۳٦۹ میلیارد و ۹۷ میلیون ریال به مناسبت هفته جهاد کشاورزی افتتاح خواهد شد.

به گزارش فارس، مدیر جهاد کشاورزی همدان در جمع خبرنگاران گفت: این پروژه‌ها در حوزه‌های آب و خاک و امور فنی و مهندسی، تولیدات دامی، شیلات، تولیدات‌گیاهی، صنایع تبدیلی و تکمیلی محصولات کشاورزی و منابع طبیعی افتتاح می‌شود و برای ۷٦٤ نفر به طور مستقیم اشتغالزایی انجام می‌شود.علیرضا رنجبرضرابی افزود: ۱۹۹ پروژه حوزه آب وخاک شامل آبیاری تحت فشار، لوله‌گذاری، کانال آب‌رسانی و لایروبی و مرمت قنوات با هزینه اعتباری بالغ بر۲۵۹ میلیارد و ۳۰۳ میلیون ریال با اشتغالزایی مستقیم برای ٦۳۵ نفر افتتاح می‌شود.مدیر جهاد کشاورزی همدان در خصوص راهکار بهینه‌سازی مصرف آب در بخش زراعت، گفت: در این حوزه باید به کشت محصولاتی با نیاز آبی کمتر توجه شود تا بتوانیم مصرف آب در مزارع را کاهش دهیم.وی در خصوص کشت گندم بیان کرد: در کشت گندم کاهش تدریجی رقم الوند را داشتیم و ارقام مقاوم به تنش‌های خشکی مانند پیشگام، پیشتاز، ارم، زارع، میهن و سایسون جایگزین شده است.

الووو پیام

ایمیل ——— mardomi@hamedanpayam.com
پیامک ——— ۱۰۰۰٦۰٦٦

نبود امکانات حاشیه‌های مسکن مهر استان همدان واقع در تپه حصار حاج شمسعلی (زیر منبع‌آب) ساکنان آن را با مشکلات زیادی مواجه کرده است. نیمه‌کاره بوده آسفالت مسیرهای تردد، نبود سطل زباله، نبود فضای سبز در حاشیه‌های این محله از جمله مشکلاتی است که همت مسئولان مربوطه را می‌طلبد.

▪ علیرضا ترکاشوند

ما تعدادی از ساکنان مسکن مهر ۳٦ همدان هستیم. در این مجتمع ٤۰ واحدی ۷۰ متری یک سال است که ساکنان آن مستقر شده‌اند و تاکنون هر یک از اعضا ۳۰ میلیون تومان آورده پرداخت کرده‌اند که مدارک آن موجود است. این مساکن مهر که از سال ۸٦ آغاز شده است نیمه‌کاره محسوب می‌شود؛ زیرا این ساختمان نبود آسانسور، گل و گچ بودن دیوار و... آن مشهود است. وام ۲۵ میلیون تومانی آن هم از بهمن‌ماه سال گذشته آغاز شده و در حال پرداخت اقساط مسکن و پیمانکار درخواست ۲۵ میلیون تومان دیگر دارد. با وجود تمام این مشکلات، دادگاه حکم پلمب و تخلیه ساختمان را به نفع پیمانکار و مدیرعامل داده است در صورتی که ساکنان آنجا ساکن هستند و کسی هم نیست تا به داد ما برسد که چرا باید پول اضافی پرداخت شود!

▪ ۰۹۱۸*۰۹۸۹**

خبر

اتوبوس‌های فرسوده نفس همدان را تنگ کرده‌اند

مدیرعامل سازمان اتوبوسرانی همدان می‌گوید که ۸۰دستگاه از ۲٦۷ اتوبوس درون شهر همدان فرسوده‌اند و به بازسازی و احیاء نیاز دارند.

عباس مرادی در گفت و گو با ایسنا، گفت: اتوبوس‌هایی که در سطح شهر فعالیت می‌کنند اکثراً بازسازی شده و تنها ۸۰ دستگاه باقی مانده که به ترتیب و هر یک با اولویت در چرخه بازسازی قرار می‌گیرند و نواقص آنها رفع می‌شود.

وی افزود: برای کاهش آلودگی هوا در سطح شهر مجموعه اتوبوسرانی برنامه بازسازی و نوسازی ناوگان را اجرایی کرده و تاکنون ۸ دستگاه بازسازی و وارد چرخه ناوگان شده‌اند.مرادی گفت: ۸۰ دستگاه اتوبوسی که نیاز به بازسازی دارند بالای ۱۰ سال عمر کرده‌اند و باید اصلاح شوند.

مدیر عامل اتوبوسرانی بیان کرد: این خط‌های اتوبوس به صورت چرخشی کار می‌کنند و در طول سال در مسیرهای مختلف حضور می‌یابند، بنابراین تعادل مناسبی در وضعیت اتوبوس‌های شهر وجود دارد و ممکن است اتوبوس فرسوده در مسیر بالا شهر باشد و پس از مدتی مسیرش را تغییر می دهیم تا این تعادل برقرار شود.

وی به راه‌اندازی خط بی‌آرتی در سطح شهر اشاره کرد و گفت: برای توسعه ناوگان حمل‌ونقل عمومی در سطح شهر در شورای ترافیک خرداد مجموعه فرمانداری راه‌اندازی خط اول بی‌آرتی را به تصویب رسانده و مابقی امور نیز در حال رسیدگی است.

ارتقای ۲ عضو هیأت علمی‌دانشگاه آزاد همدان به مرتبه دانشیاری

۲ عضو هیأت علمی‌دانشگاه آزاد اسلامی‌واحد همدان از مرتبه استادیاری به دانشیاری با حکم رئیس دانشگاه آزاد اسلامی‌ارتقا یافتند.

به گزارش روابط عمومی‌دانشگاه آزاد اسلامی‌همدان، مهرداد چراغی و سهیل سبحان ادرکانی از اعضای هیأت علمی گروه محیط زیست دانشگاه آزاد اسلامی‌همدان با تایید حمید میرزاده رئیس دانشگاه آزاد اسلامی از مرتبه استادیاری به دانشیاری ارتقا یافتند.

سهیل سبحان اردکانی متولد ۱۳۵٦ و دارای مدرک دکترای تخصصی علوم محیط زیست گرایش آلودگی‌های محیط زیست از دانشگاه آزاد اسلامی واحد علوم و تحقیقات است که در کارنامه علمی‌خود انتشار ۳۲ عنوان مقاله در مجله‌های ISI انتشار ٦٦ عنوان مقاله در مجله‌های علمی‌پژوهشی، ارائه ۸۵ عنوان مقاله در همایش‌های معتبر ملی و بین المللی، تالیف ۲ جلد کتاب، مجری ۱۳ عنوان طرح پژوهشی، همکاری در اجرای ۲۳ عنوان طرح پژوهشی و راهنمایی و مشاوره ۱۲۰ عنوان پایان نامه کارشناسی ارشد را داراست.

مهرداد چراغی نیز متولد۱۳۵۲ و دکترای تخصصی علوم محیط زیست دانشگاه آزاد اسلامی واحد علوم و تحقیقات است که کارنامه علمی‌خود انتشار ۲۰ عنوان مقاله در مجله‌های ISI، انتشار ۲۰ عنوان مقاله در مجله‌های علمی پژوهشی، ارائه ٤۲ عنوان مقاله در همایش‌های معتبر ملی و بین المللی، تالیف ۲ جلد کتاب، مجری و همکاری در ۳٤ عنوان طرح پژوهشی، را داراست.چراغی در سوابق اجرایی خود رئیس دانشکده علوم پایه دانشگاه آزاد اسلامی‌واحد همدان، مدیر گروه محیط زیست، رئیس کمیته تحصیلات تکمیلی دانشکده علوم پایه واحد همدان، عضو شورای سازمان بازیافت شهرداری همدان، عضو کارگروه توسعه پایدار شهرداری همدان دارد.

تاریخ انتشار: ۹۴/۳/۲۱
نوبت دوم
آگهی دعوت مجمع عمومی عادی سالیانه
شرکت تعاونی مصرف فرهنگیان همدان
برابر تصمیم هیأت مدیره جلسه مجمع عمومی عادی سالیانه نوبت دوم شرکت تعاونی مذکور رأس ساعت ۱۷ بعدازظهر روز سه‌شنبه مورخه ۱۳۹۴/۰۴/۹ در سالن آمفی‌تئاتر دانشگاه فرهنگیان شهید مقصودی واقع در انتهای خیابان اکباتان برگزار می‌گردد بدینوسیله از کلیه اعضای محترم (صاحبان سهام) دعوت می‌گردد در تاریخ و ساعت مقرر در مجمع عمومی فوق حضور به هم رسانیده و یا جهت معرفی وکلای خود با توجه به ماده ۱۹ آئین‌نامه نحوه تشکیل مجامع عمومی حداکثر تا تاریخ ۹۴/۰۴/۰۶ شخصاً جهت تنظیم وکالت‌نامه به دفتر تعاونی مصرف فرهنگیان همدان واقع در سرپل یخچال مراجعه فرمایند. (ضمناً تاکید می‌گردد همراه داشتن کارت شناسایی ملی الزامی می‌باشد)
دستور جلسه:
۱- گزارش کتبی هیأت مدیره و بازرسان در مورد عملکرد سال ۹۳
۲- طرح و تصویب صورت‌های مالی سال ۹۳ (شامل: ترازنامه، عملکرد، تقسیم سود ویژه)
۳- تصویب بودجه و تعیین خط‌مشی شرکت در سال ۱۳۹۴
۴- طرح و تصویب پاداش پایان سال هیأت مدیره و بازرسان و کارکنان
۵- انتخاب بازرسان برای یک دوره یک ساله
۶- تصمیم‌گیری در مورد زمین مربوط به تعاونی فرهنگیان واقع در شهرک اندیشه
رئیس هیأت مدیره شرکت تعاونی مصرف فرهنگیان همدان
محمدرضا صوفی

تبریک و تهنیت
جناب آقای ریحان سروش‌مقدم
ریاست محترم سازمان میراث فرهنگی، صنایع دستی و گردشگری استان همدان
جناب آقای علیرضا قاسمی
معاونت محترم صنایع دستی سازمان میراث فرهنگی، صنایع دستی و گردشگری استان همدان
فرا رسیدن هفته صنایع دستی را خدمت شما بزرگواران تبریک و تهنیت عرض نموده و از زحمات و خدمات دلسوزانه شما عزیزان کمال تقدیر و تشکر را داریم.
گیتی سرخوشیان
مدیرعامل شرکت هنرآفرینان هگمتانه

بازگشت همه به سوی اوست
جناب آقای
محمدابراهیم الهی‌تبار
معاون محترم سیاسی امنیتی استانداری همدان
با نهایت تأسف و تأثر درگذشت
خواهر بزرگوارتان (ام‌الشهداء) را تسلیت عرض نموده از درگاه خداوند متعال برای آن مرحومه رحمت و غفران واسعه الهی و برای بازماندگان صبر و شکیبایی مسألت داریم.
مهندس غلامحسین تقوی مدیر جهاد کشاورزی شهرستان ملایرو شهاب‌الدین تقوی شهردار زنگنه

پیام تاریخ، تمدن و فرهنگ مادستان
The Message Of Madestan's History & Civilization & Culture
روزنامه همدان پیام
۴
پنج شنبه ● ۲۱ خردادماه ۱۳۹۴ ● شماره ۲۳۷۲

ایران و جهان

siasat@hamedanpayam.com

بین الملل

سوریه، یمن نیازی به موشک های ایران ندارند

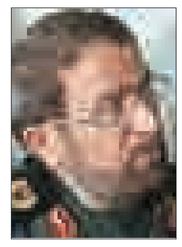

معاون امور راهبردی ســتاد کل نیروهای مسلح گفت: حزب‌ا... در جنوب لبنان متکی به خودش است و دارای توان موشکی می‌باشد و رزمنده‌های یمن نیز همین‌طور و همچنین در عراق هم شاهد یک حرکت مردمی هستیم.به گزارش مهر، سردار سرلشگر پاسدار مصطفی ایزدی، با اشــاره به اینکه انقلاب اســلامی ایران در همه عرصه‌ها فضای ویژه‌ای را تبیین کرده اســت، گفت: آموزه‌های انقلاب اســلامی منبعث از قرآن و فطرت انقلاب است که به دنبال پناه دادن و صیانت از انسان‌ها است.وی با بیان اینکه سامانه موشکی «زلزال» علیه داعش در سوریه استفاده نشده است، گفت: مردم به پا خواسته منطقه از تجارب کلان انقلاب اسلامی استفاده می کنند.

بین الملل

تکذیب خبر وجود سامانه‌های موشکی ایران در عراق

معــاون امور راهبردی و اشــراف کلی فرمانده کل قوا خبر وجود سامانه‌های موشــکی ایران در عراق را تکذیب کرد.به گزارش ایسنا، سردار مصطفی ایزدی در حاشیه دومین همایش سراسری امنیت پایدار در جمع خبرنگاران درباره فیلمی که به عنوان سامانه‌های موشکی ایران در اســتان الانبار عراق در شبکه‌های اجتماعی دست به دست می‌شود، اظهار کرد: خوشــبختانه مردم منطقه از تجارب کلان انقلاب اسلامی استفاده کردند و این تجربه بر خودکفایی تاکید می‌کند. امروز حزب‌الله در لبنان متکی به خودش موشک دارد. رزمندگان یمنی به موشک‌های خودشان متکی هستند و در عراق هم همین‌طور حرکت مردمی با راهنمایی مرجعیت شکل گرفته و متکی به خودشان شده‌اند.

مجلس

طرح استیضاح وزیر راه تقدیم هیئت رئیسه مجلس شد

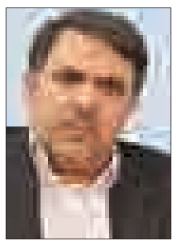

نماینده مردم اصفهــان در مجلس گفت: طرح استیضاح وزیر راه و شهرسازی تقدیم هیئت رئیسه مجلس شد.حسن کامران نماینده مردم اصفهان در مجلس شورای اســلامی در گفت‌وگو با تسنیم، از تقدیم طرح اســتیضاح وزیر راه و شهرســازی به هیئت رئیســه مجلس خبر داد و گفت: طرح استیضاح وزیر راه و شهرسازی با امضای ۳۰ تن از نمایندگان مردم در خانه ملت، تقدیم هیئت رئیسه مجلس شد. وی افزود: عدم اجرای قوانین مربوط به مســکن ایثارگران، عدم اجرای برخی برنامه‌های پیشــنهادی آخوندی در زمان رأی اعتماد از جمله موارد اســتیضاح وزیر راه و شهرسازی است.

خبر

آسوشیتدپرس گزارش داد

احتمال لغو تحریم‌های غیر هسته‌ای آمریکا علیه ایران

خبرگزاری آسوشــیتدپرس به نقل از منابــع آگاه گزارش داد: دولت آمریکا ممکن است مجبور به عقب نشینی از وعده پیشین خود مبنی بر این که تنها تحریم های مرتبط هسته‌ای علیه ایران را کاهش می‌دهد، شود.
به گزارش ایسنا به نقل از خبرگزاری آسوشیتدپرس، دولت آمریکا قویا هرگونه عقب‌نشینی ازاین مساله که تنها تحریم‌های مرتبط هسته‌ای علیه ایران کاهش خواهد یافت را رد می‌کند، اما منابع آگاه می‌گویند که آنها در تجمیع تحریم‌ها با یکدیگر به گونه‌ای متفاوت از کنگره و منتقدانی هستند که معتقدند تحریم‌ها از هم جداست.
بر اساس تحریم‌هایی که در طول دهه‌های گذشته اعمال شده است تاکنون صدها شرکت و فرد برای نقشی که در برنامه‌های مرتبط هسته‌ای به علاوه تحقیقات درباره موشک‌های بالستیک و ادعاها در خصوص نقض حقوق بشر و پولشویی در ایران داشته‌اند هدف مجازات قرار گرفته‌اند.
دولت‌هــای خارجی که هدف تحریم قرار گرفته‌اند، شــرکت‌ها یا افراد وابسته به این کشورها از انجام امور تجاری و معامله باشهروندان و تجار آمریکایی و حتی شرکت‌های خارجی که در سیستم مالی آمریکا فعالیت می‌کنند ممنوع شــده‌اند. این محدودیت‌ها معمولا با بلوکه شدن اموال و ممنوعیت‌هایی برای صدور ویزا همراه شده‌اند.
به گزارش آسوشیتدپرس مذاکره کنندگان هسته‌ای ایران و آمریکا اکنون امیدوارند تا پایان ماه ژوئن به یک توافق نهایی مبتنی بر چارچوبی برسند که این کشورها توانستند در اوایل ماه آوریل در لوزان سوئیس به آن دست یابند. ممکن اســت در این توافق از آمریکا خواسته شود تا تحریم‌های مرتبط با برنامه هسته‌ای ایران را لغو کند اما این امکان وجود دارد که دیگر تحریم‌ها به قوت خود باقی بماند.
این منابع آگاه که خواســتند نامشان فاش نشود گفتند که دولت آمریکا ممکن است از حرف‌های پیشین خود در این خصوص که تنها تحریم‌های مرتبط هسته‌ای علیه ایران لغو می‌شود عقب‌نشینی کند.
مقامات آمریکا پس از چندین ســال مذاکره با ایران اکنون بر این باورند که حصول یک توافق نهایــی ممکن خواهد بود به گونه‌ای که منجر به محدودیت برنامه هسته‌ای ایران پس از بیش از یک دهه بن‌بست سیاسی بر سر این مساله می‌شود.

ثروتی از سخنان وزیر اطلاعات قانع نشد

سخنگوی کمیسیون امنیت ملی با اشاره جلسه این کمیسیون گفت: پس از استماع پاسخ‌های وزیر اطلاعات، برخی نمایندگان قانع نشدند و قرار شد سوال در صحن علنی مطرح شود.
سیدحسین نقوی حســینی در گفت‌وگو با ایلنا، در مورد نشست اعضای کمیســیون امنیت ملی با وزیــر اطلاعات تصریح کرد: ســوالات آقای موســی‌الرضا ثروتی از وزیر اطلاعات چهار محور داشــت که در جلسه دیروز مطرح شــد. سخنگوی کمیســیون امنیت ملی و سیاست خارجی مجلس در تشریح ســوالات از وزیر اطلاعات گفت: مورد اول در مورد ســوال آقای ثروتی در مورد راه آهن مشــهد- بجنورد- گرگان بود که به علت گزارشی که وزارت اطلاعات در مورد آن تهیه کرده و این پروژه فعلا متوقف شده؛ مورد سوال نماینده قرار گرفت که وزیر در این باره به ارائه توضیحاتی پرداخت. وی ادامه داد: سوال بعدی از وزیر اطلاعات در مورد شرکت کشاورزی و دامداری دهکار بود که وزیر در پاسخ به این سوال به مسئولیتی که نظام در این موارد بر عهده وزارت اطلاعات گذاشته، اشاره کرد و اعلام داشــت که مطابق گزارش وزارت اطلاعات قراردادهای این شرکت اشــکالاتی را دارد و چون یک شرکت خارجی نیز طرف قرارداد آن اســت، لذا روند فعالیت این شرکت به نفع کشورمان نیست و وزارت اطلاعات مسئولیت داشــته که در این‌باره گزارش خود را به دولت ارائه کند. نقوی حســینی در پایان اشاره داشت: پس از استماع پاسخ‌های وزیر اطلاعات در مورد سوالات مطروحه، آقای ثروتی از این پاسخ‌ها قانع نشده و قرار شد سوال در صحن علنی مطرح شود.

آگهی ثبت

آگهی تغییرات شرکت ارتعاشــات رامین زاگرس شرکت سهامی خاص به شماره ثبت ۱۱۸۱۲ و شناســه ملی ۱۴۰۰۴۷۲۶۵۵۳ به استناد صورتجلسه مجمع عمومی فوق‌العاده مورخه ۱۳۹۴/۰۳/۱۱ تصمیمات ذیل اتخاذ شد:
۱- به موضوع شرکت احداث و بهینه‌سازی شبکه‌های فشار ضعیف، متوسط و قوی، احداث و نگهداری پست‌های هوایی و زمینی پس از اخذ مجوزهای لازم الحاق گردید و ماده مربوطه در اساسنامه به شرح فوق اصلاح گردید.
با ثبت این مســتند تصمیمات اصلاح ماده اساســنامه (الحاق به موضوع فعالیت) انتخاب شده توسط متقاضی در سوابق الکترونیک شخصیت حقوقی مرقوم ثبت و در پایگاه آگهی‌های سازمان ثبت قابل دسترس می‌باشد. م الف ۱۳۹۴
اداره کل ثبت اسناد و املاک استان همدان- مرجع ثبت شرکت‌ها و مؤسسات غیرتجاری همدان

آگهی مزایده نوبت اول

نظر به اینکه در کلاسه اجرایی ۹۳۰۲۸۶ اجم محکوم علیه روحا... مرادی دادنامه شــماره ۹۳۰۹۹۷۸۱۳۴۳۰۰۱۸۷ صادره از دادگاه عمومی لالجین محکوم گردیده به ۱- پرداخت مبلــغ ۱۶،۸۰۰،۰۰۰ تومان بابت اصل خواســته ۲- پرداخت مبلغ ۲،۰۲۱،۰۰۰ تومان بابت هزینه‌های دادرسی ۳-پرداخت حق الوکاله ۵۲۳،۲۰۰ تومان در حق محکوم له (خســارت تأخیر تادیه در زمان اجرای حکم محاسبه می‌شود) ۴-۸۴۰/۰۰۰ تومان بابت نیم‌عشر دولتی، که در این خصوص و در جهت استیفای محکوم به، محکوم علیه اقدام به معرفی یک قطعه زمین به مساحت ذیل واقع در پلاک ۱۴ روستای لتگاه معروف به حمیدخان قراگزلو از توابع شهر لالجین همدان نموده که مطابق ماده ۱۱۴ قانون اجرای احکام مدنی به فروش خواهد رسید.
مشخصات زمین و ظریه کارشناس و قیمت پایه:
۱- ملک مورد نظر شــامل ۰/۲۴۶ هکتار اراضی آبی و مقدار ۱/۲۵۴ هکتار اراضی دیم با حقابه معمول طبق عرف محل موضوع ســند ثبتی شــماره ۲۲۹۸۰ مورخ ۱۳۹۰/۱۰/۱۹ که از شــمال به رودخانه از شــرق به زمین روحا... مرادی (خوانده) خریداری از حاتم غلامی از جنوب به اراضی مزروعی تیمور مرادی و از غرب نیز به اراضی مزروعی تیمور مرادی محدود است در تصرف و تملک آقای روحا... مرادی می‌باشد.
۲- قطعه زمین معرفی شــده مزروعی و به سیستم آبیاری بارانی کلاسیک ثابت مجهز می‌باشــد. حقابه از رودخانه و چاه آب تیمور مرادی و شراکتی با زارعین مجاور که پروانه چاه آب مورد بحث ارائه نگردیده.
با عنایت به مراتب، بررســی‌های به عمل آمده موقعیت ملک، حاصلخیزی خاک، تأسیســات آبیاری بارانی عدم ارائه مدارک مستند منبع تأمین آب (چاه معرفی شــده) و قیمت روز اراضی در آن منطقه از قرار هر مترمربع مبلغ تقریبی ۳۱،۰۰۰ ریال معادل ســه هزار و صد تومان و ارزش کلی برابر مبلغ تقریبی ۴۶۵،۰۰۰،۰۰۰ ریال معادل چهل و شش میلیون و پانصد هزار تومان برآورد می‌گردد.
زمان و مکان مزایده: زمان روز یکشنبه مورخ ۱۳۹۴/۰۴/۱۴ از ساعت ۱۱ الی ۱۱:۳۰ صبح در دفتر اجرای احکام مدنــی دادگاه لالجین واقع در خیابان مهدیه دادگاه لالجین برگزار خواهد شد.
توضیحات: توضیح اینکه مزایده به صورت حضوری بوده و مال تعرفه شــده در این مرحله به هر میزانی که خریدار داشــته باشــد واگذار خواهد شد. از برنده مزایده ۱۰ درصد فی‌المجلس دریافت و الباقی ظرف مدت ۲۰ روز قابل وصول خواهد بود. بدیهی اســت در صورت انصراف خریدار مبلغ واریزی به نفع صندوق دولت ضبط خواهد شد علاقمندان به شرکت در مزایده می‌توانند ۳ روز قبل از تاریخ برگزاری مزایده به دفتر اجرا مراجعه تا زمینه بازدید فراهــم گردد کلیه هزینه‌های نقل و انتقال مطابق عرف می‌باشد در صورتیکه روز مزایده به هر علتی تعطیل گردید مزایده فردای همان روز و راس ساعت تعیین شده برگزار خواهد شد کلیه مبالغ به تومان می‌باشد (مالف ۱۳۸۱)
مدیر اجرای احکام مدنی دادگاه عمومی لالجین

تبعیض نمایندگان در برخورد با دو وزیر

فانی در شــرایط حساسی قرار دارد و برخی مجلسی‌ها کمر به حذف شــدن او از کابینه دولــت یازدهم بســته‌اند؛ نمایندگانی که تا دیــروز در مقابل اســتخدام‌های بی‌ضابطه دولــت قبل ســکوت کردنــد و موضوع را جدی نگرفتند، حالا و در سال پایانی فعالیت مجلس نهم اســتیضاح وزرا را یکی پس از دیگری مطرح می‌کنند.
به گــزارش ایلنــا، این روزها بــاز هم تب اســتیضاح وزیر آمــوزش و پــرورش بالا گرفته اســت، او یک کارت زرد در کارنامه کاری خــود دارد. فروردین ماه امســال بود که نماینــدگان در ارتباط با "انتصاب مدیران سیاســی و ناکارآمد در آموزش و پرورش" از او ســوال کردند و چون قانع نشده بودند به او کارت زرد دادند و روز گذشــته نیز با ارسال نامه نمایندگان به هیات رییسه مجلس برای استیضاح، اعلام وصول آن توسط هیات رییسه را شاهد بودیم. اگرچه ابوترابی، نایب رئیس مجلس شــورای اسلامی امروز اعلام وصول اســتیضاح وزیر آموزش و پرورش کان لم یکن عنوان کرد.

چــه مســائلی فانی را بــه مرز استیضاح کشاند!

در نامه اســتیضاح، ناتوانــی وزیر در جلب رضایت و اعتماد جامعه آموزش و پرورش، ناتوانــی وزیر در توجه دولت به امر آموزش و پرورش، ناتوانی وزیر در اختصاص منابع مالی جهت تامین منابــع مالی مدارس، عدم اقــدام وزیر برای تبدیل مدارس کشــور به مدارس خودگردان، عدم تلاش برای افزایش فضای آموزشــی با توجه به کمبود ســرانه فضای آموزشی بخصوص در مناطق محروم، عدم تامین معیشت شاغلان، عدم وجود نقشه راه بــرای برنامه‌ریزی عملیاتی ســند تحول علیرغم اعلام وزیــر در رای اعتماد، ناتوانی وزیر در حــذف تفاوت حقــوق و مزایای شــاغلان آموزش و پرورش به نسبت سایر ارگان‌ها مطرح شده است.

اصــرار برخی نماینــدگان برای استیضاح!

در حالی که برخی نمایندگان بر اســتیضاح فانی اصرار دارند، این سوال به اذهان خطور می‌کند کــه پس چرا این ذوق در دولت قبل و بــرای حاجی‌بابایی مطرح نبــود! چرا از استخدام‌های بی‌رویه، بی ضابطه و استخدام نیروهای کم ســواد جلوگیری نشد. دغدغه فعلی نمایندگان، آن زمان کجا بود؟
البتــه عبدالوحید فیاضــی در گفتگوی ویژه خبری که به دلایل اســتیضاح وزیر آموزش و پــرورش مربوط می شــد، در واکنش به سیاسی‌بودن اســتیضاح فانی آن هم در سال پایانــی فعالیت مجلس نهم، پاســخ جالبی می‌دهــد و آن اینکــه آمــوزش و پرورش دستگاه مهم و اثرگذاری است و شاید همین الآن هــم نمایندگان دیگری در حال پیگیری اعلام وصول استیضاح وزرای دیگری باشند، اما این اتفاق نیفتاده و اینکه مجلس به‌ســراغ آموزش و پرورش رفته و نمایندگان به‌دنبال این موضوع بودنــد دلیل بر اهمیت موضوع بوده است.
فیاضی رابطه میان قوه مجریه و مقننه را مهربانانه توصیف و عنوان می‌کنــد: در فضای مهربانانه میان دو قوه شــاید اســتیضاح رویکرد مثبتی نباشد، ولیکن یکی از کارهای ناگزیر است.

وزیر آموزش و پــرورش: برخی از مربیان قرآنی ســواد خواندن قرآن ندارند

در روزهای اخیر خبری از سوی وزیر فعلی اعلام شد که تعجب همه را برانگیخت؛ خبر این بــود که تعدادی از مربیــان قرآن که در دولت قبل استخدام شــده‌اند، حتی قادر به خواندن قرآن نیســتند؛ حتی اگر یک نفر از مربیان قرآنی هم در این میان ســواد خواندن قرآن نداشــته باشــند، این یعنی یک فاجعه برای دستگاهی تحت عنوان "دستگاه تعلیم و تربیت"اســت! وزیر آمــوزش و پرورش همچنین در دیدار با نمایندگان تشــکل های صنفی معلمان سراسر کشــور می‌گوید؛ در دولــت دهم در مــدت ٤٤ مــاه، ١١٦ هزار نفر را بدون ضابطه و نیاز و بعضا براســاس روابط خانوادگی و قومی اســتخدام کرده‌اند و همچنین بدون نیاز واقعی، پیش دبستانی‌ها و آموزشــیاران نهضت سوادآموزی استخدام شده‌اند.

کفاش: مربیــان قرآنی بدون در نظرگرفتن مدارج تحصیلی استخدام شدند

در ایــن میــان امــا حمیدرضــا کفاش معاون پرورشــی و فرهنگی وزیر آموزش و پــرورش در نشســت خبــری که ١٧ خردادماه و در هفته جاری برگزار شــد، در پاســخ به این پرسش که وزیر آموزش و پرورش اعــلام کرده از میــان ۵ هزار مربــی قرآنی اســتخدام شــده در دولت گذشــته تعدادی حتی قادر بــه خواندن صحیح قرآن نیستند، عنوان کرد: این افراد براســاس دســتورالعمل خاص بدون در نظرگرفتن مدارج تحصیلی جذب شــدند، اما شرط شد که به قرائت قرآن به صورت حرفه‌ای تسلط داشته باشند یا حافظ قرآن باشــند که از میان این ۵ هزار نفر، تعداد بسیاری شرایط لازم را داشتند.
کفاش عنــوان می کند کــه در میان ۵ هزار مربی قرآنی تعدادی هســتند که در ســطح ملی، کشــوری و اســتانی مطرح هستند، اما در میــان آنها، افرادی نیز هســتند که نیاز به آموزش و توانمندسازی دارند و صحبت‌های وزیر آموزش و پــرورش در این خصوص صحیح اســت. البته این افراد نیروی آموزش و پرورش باقی خواهند ماند، اما برنامه‌هایی را برای تقویت و توانمندســازی آنها در نظر داریم.

اقدام خودسرانه حاجی‌بابایی در استخدام برخی افراد

درویش‌پور عضو کمیسیون آموزش مجلس در پاســخ به این سوال که چرا نمایندگان در زمــان حاجی‌بابایی جلــوی برخی اقدامات غیرکارشناسی و استخدام بی‌رویه را نگرفتند، گفت: مجلس اســت دیگر؛ قابل پیش بینی نیست!درویش‌پور افزود: بیشترین نارضایتی نماینــدگان از فانی، به دلیــل انتصاب‌های سیاسی و برخی جهت‌گیری‌هاست. در حال حاضر فرصت مناسبی برای استیضاح وزیر آموزش و پرورش نیست.
عضو کمیسیون آموزش مجلس همچنین در واکنش بــه اینکه برخی از مربیان قرآن حتی ســواد خواندن قرآن را ندارند، گفت: به هر حال اســتخدام این افراد برنامه خودسرانه‌ای بود که آقای حاجی‌بابایــی انجام داد و یک سری افراد و جریانات خاصی اصرار داشتند که یک ســری نیــرو به داخــل آموزش و پرورش بیاورند.
کوچکی‌نژاد دیگر عضو کمیســیون آموزش مجلــس دربــاره اینگونــه اســتخدام‌ها به خبرنــگار ایلنــا، می‌گوید: آن زمــان هم به آقای حاجی‌بابایی اخطارهایــی در رابطه با اســتخدام‌ها می‌دادیم، اما موضوع این است که حاجی‌بابایی در استخدام‌ها مشکل داشته، اما فانی توانایی مدیریت آموزش و پرورش را ندارد.

واکنش حاجی بابایی: سند دارند، بیاورند اثبات کنند

اگــر از ایــن موضــوع بگذریم که پاسخ نمایندگان به نوع استخدام‌ها در دولت گذشته چقدر قانع‌کننده بود، بهترین پاسخ را می‌توان از وزیر وقت شنید. حمیدرضا حاجی‌بابایی در گفت‌وگــو با خبرنگار ایلنا، در واکنش به اظهارات فانی مبنی بر عدم توانایی برخی از مربیان قرآن در خواندن قرآن می‌گوید: من به استخدام‌هایم شکی ندارم. اگر کسی سندی دارد، بیاورد و اثبات کند.
حاجی‌بابایی همچنین دربــاره تاکید دولت فعلی بر استخدام‌های بی‌ضابطه و غیرقانونی می‌گوید: من در نامه‌های مختلف و با ســند توضیحــات لازم را ارائــه کــردم و باید از خودشان بپرسید که چرا بر این موضوع تاکید دارند.

بهشتی: برخی نمایندگان در بحث استیضاح صادقانه عمل نکردند

از مســئولان فعلی و گذشــته و نمایندگان مجلس بگذریم، به ســراغ معترضان فعلی آموزش و پرورش می‌رویم. اعضای کانون صنفــی معلمان در چند ماهه اخیر هر طور که بــود؛ تمام قد از حقــوق معلمان دفاع کردنــد؛ اما حالا که بحث اســتیضاح فانی جدی‌تر شده، گویا بوی سیاسی‌کاری شامه آنها را هم پر کــرده. به طوری که محمود بهشتی لنگرودی ســخنگوی پیشین کانون صنفــی معلمان می‌گویــد: معتقدم؛ برخی نماینــدگان مجلــس در بحث اســتیضاح صادقانــه عمــل نکردنــد و در حالی که در برابــر تخلفات متعــدد وزیر آموزش و پــرورش دولت دهم ســاکت بودند، حال طرح اســتیضاح وزیر آمــوزش و پرورش دولت یازدهــم را امضا کرده‌انــد. امیدی نیست با رفتن فانی مجلس به گزینه بهتری رای دهد.

نیک‌نــژاد: همین مجلس در برابر فعالیت‌های شــتابزده حاجی‌بابایی سکوت کرد

نیک نژاد یکی دیگر از اعضای کانون صنفی این استیضاح را موجب آشفتگی نظام آموزش و پــرورش می‌داند و می‌گویــد: رفتن فانی گره‌ای از مشــکلات اموزش و پرورش باز نمی‌کند. همین مجلس در برابر فعالیت‌های شتابزده حاجی بابایی سکوت کرد.

عبدی: حرکت سیاسی در آستانه انتخابات

اسماعیل عبدی رییس کانون صنفی معلمان این اســتیضاح را حرکت سیاسی در آستانه انتخابــات می‌داند و می‌گوید: بســیاری از مشکلات جاری آموزش وپرورش مربوط به یکی دو سال اخیر نیست و از دوره‌های قبل وجود داشته و در حال حاضر برجسته شده است که مهمترین آن استخدام‌های بی‌حساب و کتاب حاجی‌بابایی بود.

استیضاح وزیر آموزش و پرورش به تعویق افتاد

عضو هیات رییســه مجلس شورای اسلامی گفــت : هفته آینده جلســه اســتیضاح ویر آموزش و پرورش برگزار نمی شود.
ضرغام صادقی درگفت وگــو با ایرنا اظهار داشــت: طبق آییــن نامه جدیــد، زمانی که طرح اســتیضاح از وزیر اعــلام وصول می شود به کمیســیون می رود و کمیسیون یک هفته فرصت دارد طــرح را با حضور وزیر بررسی کند.
وی افزود: پس از آن زمان ، وزیر مربوطه ۱۰ روز فرصــت دارد در صحن مجلس حضور یابد.
صادقی اضافــه کرد: بر این اســاس امکان برگزاری جلسه اســتیضاح وزیر آموزش و پرورش در روز چهارشنبه هفته آینده وجود ندارد و احتمالا دو هفته بعد برگزار می شود.
طرح اســتیضاح وزیر آموزش و پرورش در ۱۰ محور روز ســه شــنبه در مجلس اعلام وصول شــد و محمدرضا باهنر نایب رییس دوم مجلس اعلام کرد به دلیل اصرار برخی از نمایندگان مجلس طرح اســتیضاح اعلام وصول شده است.
در پایان جلســه علنی روز سه شنبه مجلس شورای اسلامی طرح استیضاح وزیر آموزش و پرورش با ٦٤ امضا اعلام وصول شد.

آگهی مزایده نوبت اول

نظر به اینکه در کلاســه اجرایی ۹۴۰۰۳۴/اجم محکوم علیه ناصر یوسفی فرزند علی طی رأی صادره از شــعبه دوم حقوقی دادگستری همدان محکوم گردیده به پرداخت مبلغ ۹۱،۰۳۳،۲۴۶ ریال در حق محکوم له و مبلغ ۳،۵۰۰،۰۰۰ در حق صندوق دولت که در این خصوص و جهت استیفای محکوم به یک دستگاه پرس یونجه از اموال محکوم‌علیه توسط محکوم له توقیف و مطابق ماده ۱۱۴ قانون اجرای احکام مدنی به فروش خواهد رسید.
مشخصات دستگاه و نظریه کارشناس:
۱- یک دســتگاه پرس یونجه (مدل مارکانت ۵۵ کلاس آلمان)ساخت آلمان، که بیست سال از تاریخ ســاخت آن گذشته و بنابر ادعای مالک دستگاه کاملاً سالم و آماده بکار می‌باشد.
قیمت پایه: ارزش ریالی دســتگاه مودر نظر با توجه به تحقیقات به عمل آمده و پرس‌وجو از شرکت‌های تعمیر و نگهداری ادوات کشاورزی مبلغ ۱۸۰،۰۰۰،۰۰۰ ریال توسط کارشناس رسمی دادگستری ارزیابی و قیمت‌گذاری شده است.
زمان و مکان مزایده: زمان روز یکشنبه مورخه ۱۳۹۴/۰۴/۱۴ از ساعت ۱۰:۳۰ الی ۱۱ صبح در دفتر اجرای احکام مدنی دادگاه لالجین واقع در خیابان مهدیه دادگاه لالجین برگزار خواهد شد.
توضیحات: توضیح اینکه مزایده به صورت حضوری بوده و مال تعرفه شده از قیمت پایه شــروع و به بالاترین قیمت پیشنهادی واگذار خواهد شد از برنده مزایده ۱۰ درصد فی‌المجلس دریافت و الباقی ظرف مــدت ۲۰ روز قابل وصول خواهد بود. بدیهی اســت در صورت انصراف خریدار مبلغ واریزی به نفع صندوق دولت ضبط خواهد شد علاقمندان به شرکت در مزایده می‌توانند ۳ روز قبل از تاریخ برگزاری مزایده به دفتر اجرا مراجعه تــا زمینه بازدید فراهم گردد کلیه هزینه‌های نقل و انتقال مطابق عرف می‌باشــد در صورتیکه روز مزایده به هر علتی تعطیل گردید مزایده فردای همان روز و راس ساعت تعیین شده برگزار خواهد شد. (مالف ۱۳۸۰)
مدیر اجرای احکام مدنی دادگاه عمومی لالجین- فراهانی

آگهی حصر وراثت

آقای حسین خاشع فرد دارای شناسنامه شماره ۳۰۹ به شرح دادخواست به کلاسه۹۴/۶۵ش۱۱۲ح از این حوزه درخواست گواهی حصر وراثت نموده و چنین توضیح داده که شــادروان شاحسین خاشــع فرد به شناسنامه شــماره ۱۰۳ در تاریخ ۹۳/۰۷/۱۶در اقامتگاه دائمی خود بــدرود زندگی گفته ورثه آن مرحوم منحصر است به: ۱-علی خاشع‌فرد فرزند شاحسین به شماره شناســنامه۱ متولد۱۳۴۰ فرزند متوفی ۲-حسین خاشــع‌فرد فرزند شاه‌حســین به شــماره شناسنامه۳۰۹ متولد۱۳۴۱ فرزند متوفی ۳-محمدحسین یوسفی طاهر فرزند شاحسین به شماره شناســنامه۱۰ متولد۱۳۲۷ فرزند متوفی ۴-سارا خاشــع‌فرد فرزند شاحسین به شــماره شناسنامه۱ متولــد۱۳۳۲ فرزند متوفــی ۵-منیجه خاشــع‌فرد فرزند شاحسین به شماره شناســنامه۸ متولد۱۳۴۶ فرزند متوفی ۶-پروانه خاشع‌فرد فرزند شاه‌حسین به شماره شناسنامه۳۱۰ متولد۱۳۴۲ فرزند متوفی ۷-زهرا خاشع‌فرد فرزند شاحسین به شماره شناسنامه۴۶۰ متولد۱۳۵۱ فرزند متوفی ۸-حلیمه خاشــع‌فرد فرزند شاحســین به شماره شناســنامه۲۳۲ متولد۱۳۲۹ فرزند متوفی ۹-صغری فضلی به شماره شناسنامه ۱۶۷ متولد۱۳۰۹ فرزند حسین‌بابا همسر متوفی اینک با انجام تشریفات مقدماتی درخواســت مزبور را در یک نوبت آگهی می‌نماید تا هر کسی اعتراضی دارد و یا وصیتنامه از متوفی نزد او باشد از تاریخ نشر نخستین آگهی ظرف یک ماه تقدیم دارد والا گواهی صادر خواهد شد. م الف ۱۳۸۲
رئیس شعبه ۱۱۲ شورای حل اختلاف لالجین

آگهی ثبتی

آگهی تغییرات شــرکت پخش دینا پارس الوند شرکت با مسئولیت محدود به شماره ثبت ۱۱۲۲۲ و شناسه ملی ۱۰۸۲۰۱۱۰۷۶۶
به استناد صورتجلســه مجمع عمومی فوق‌العاده مورخ ۱۳۹۳/۰۹/۱ و ســند صلح سهم الشرکه به شماره ۲۸۹۰۸ مورخ ۹۳/۰۹/۰۲ دفتر اسناد رسمی شماره ۲۳ همدان و اقرارنامه شماره ۲۹۹۷۲ مورخ ۹۴/۰۳/۱۱ دفتر اســناد رسمی شماره ۲۳ همدان تصمیمات ذیل اتخاذ شد: ۱- آقای جوادعلی حمزه پور از مبلغ ۵۰۰/۰۰۰ ریال سهم‌الشرکه خود مبلغ ۱۵۰/۰۰۰ ریال سهم‌الشرکه به خانم سپیده مهدوی به شــماره ملــی ۴۰۵۱۷۴۰۴۵۵ و ۱۵۰/۰۰۰ ریال سهم‌الشرکه به خانم معصومه یوسفی بیات به شماره ملی ۴۰۵۰۹۸۶۶۵۵ و ۲۰۰/۰۰۰ ریال سهم‌الشــرکه به آقای محمدرضــا حمزه پور به شــماره ملی ۴۰۴۰۰۸۸۳۱۱ واگذار نمود و از شرکت خارج گردید.
با ثبت این مســتند تصمیمات نقــل و انتقال سهم‌الشرکه انتخاب شــده توسط متقاضی در سوابق الکترونیک شخصیت حقوقی مرقوم ثبت و در پایگاه آگهی‌های سازمان ثبت قابل دسترس می‌باشد. (مالف ۱۳۷۷)
اداره کل ثبت اسناد و املاک استان همدان- مرجع ثبت شرکت‌ها و موسسات غیرتجاری همدان

آگهی ثبتی

آگهی تغییرات شــرکت پخش دینا پارس الوند شرکت با مســئولیت محدود به شــماره ثبت ۱۱۲۲۲ و شناســه ملی ۱۰۸۲۰۱۱۰۷۶۶ به استناد صورتجلســه هیات مدیره مورخ ۱۳۹۴/۰۱/۰۹ تصمیمات ذیل اتخاذ شد:
۱- سمت اعضاء هیأت مدیره به قرار ذیل تعیین گردیدند:
- آقــای وجیهــا... حمزه‌پور به شــماره ملی ۴۰۵۱۷۴۴۰۱۹ به سمت مدیرعامل و رئیس هیأت مدیره
- آقای محمدرضــا حمزه‌پور به شــماره ملی ۴۰۴۰۰۸۸۳۱۱ به سمت نایب رئیس هیأت مدیره
۲- حق امضاء در کلیه موارد بــا آقای وجیها... حمزه‌پور (مدیرعامل و رئیــس هیأت مدیره) و آقای محمدرضا حمزه‌پــور (نایب رئیس هیأت مدیره) مشترکاً و با مهر شرکت معتبر می‌باشد.
با ثبت این مســتند تصمیمات تعیین ســمت مدیران، تعیین دارندگان حق امضاء انتخاب شده توسط متقاضی در سوابق الکترونیک شخصیت حقوقی مرقوم ثبت و در پایگاه آگهی‌های سازمان ثبت قابل دسترس می‌باشد. (مالف ۱۳۷۸)
اداره کل ثبت اسناد و املاک استان همدان- مرجع ثبت شرکت‌ها و موسسات غیرتجاری همدان

روزشمار تا توافق

مذاکره برای نگارش متن توافق جامع به خوان هفتم رسید

مذاکره ســید عباس عراقچی و مجید تخت روانچی معاونان وزیر امور خارجه با هلگا اشــمید برای نگارش متن توافق جامع به خوان هفتم رســید ولی بعید به نظر می رســد این خوان، آخرین مرحله از این مذاکرات باشــد. معاونان ظریف صبح چهارشنبه عازم وین شدند تا مذاکرات برای نگارش متن توافق جامع را از ســر بگیرند. این دو، روز شــنبه پس از ششــمین دور مذاکره به تهران بازگشتند ولی تیم کارشناســی به ریاســت حمید بعیدی نژاد به مذاکرات در آن شــهر ادامه داد. تیم کارشناسی ایران عصر سه شنبه چهارساعت برای نحوه برچیدن تحریم ها با کارشناسان ۱+۵ مذاکره کرد و از امروز مذاکرات در دو سطح کارشناسی و معاونان ادامه خواهد یافت. آغازگر ششمین دور مذاکرات برای نگارش متن توافق جامع، نشست عمومی معاونان وزیران خارجه ایران و ۱+۵ به ریاســت سید عباس عراقچی و هلگا اشمید بود و پس از آن عراقچی و روانچی با همتایان خود در ۱+۵ به طور دو و چندجانبه مذاکره کردند. دو دور هم با هلگا اشــمید معاون هماهنگ کننده سیاســت خارجی اتحادیه اروپا مذاکره کردند که دور دوم آن حدود چهارســاعت طول کشــید. مهلت خودخوانده ایران و ۱+۵ برای پایان مذاکرات دهم تیرماه به پایان می رســد . با این حال ایران گفته که در پی توافق خوب است و مقید به زمان نیست.

سخنگوی وزارت خارجه آمریکا:

کری تلفنی از روند مذاکرات مطلع می‌شود

ســخنگوی وزارت امــور خارجه آمریکا گفت: جــان کری در گفت‌وگوی تلفنی با اعضای هیات مذاکره کننده هســته‌ای آمریکا در جریان روند مذاکرات با ایران قرار گرفته است. به گزارش ایسنا، جف راتکی، سخنگوی وزارت امور خارجه آمریکا در نشست خبری خود در پاســخ به ســوالی درباره روند درمان جان‌کری وزیر امور خارجه که حین دوچرخه سواری دچار سانحه شده بود گفت: روند بهبودی جان کری ادامه دارد و وی در بیمارســتان باقی خواهد ماند. بر اساس گزارش پایگاه اینترنتی رســمی وزارت امــور خارجه آمریکا، راتکی درباره حضور وزیر امور خارجه در دورهای بعدی مذاکرات هسته‌ای بیان کرد: همانطــور که قبلا گفته‌ایم همزمان بــا ادامه روند بهبودی کری وی از طریق تماس تلفنی با اعضای ارشــد هیات مذاکره کننده در جریان رایزنی‌های هســته‌ای قرار می‌گیــرد. اما من نمی‌توانم یک چارچوب زمانی مشخص برای بازگشت وی تعیین کنم.

مسمومیت زائران عربستان عمدی نبوده است

معــاون امنیتی و انتظامی وزارت کشــور گفــت: هیچ گونه عمدی در مســمومیت زائران عربســتان وجود ندارد و یک ســهل انگاری از روی ناآگاهی موجب این حادثه شده است. به گزارش ایرنا، ســردار حسین ذوالفقاری در نشست خبری در خصــوص حادثه مســمومیت زائران عربســتانی در جمع خبرنگاران افزود: مدیر هتل مســوولیت این سهل انگاری را پذیرفته اســت و عمدی بودن این موضوع کاملا رد می شود.

آگهی ثبتی

آگهی تغییرات شرکت پخش دینا پارس الوند شرکت با مسئولیت محدود به شماره ثبت ۱۱۲۲۲ و شناســه ملی ۱۰۸۲۰۱۱۰۷۶۶ به استناد صورتجلسه مجمع عمومی عادی سالیانه مورخ ۱۳۹۴/۰۱/۰۹ تصمیمات ذیل اتخاذ شد:
۱- اعضاء هیأت مدیره برای مدت نامحدود به قرار ذیل انتخاب گردیدند:
- آقای وجیها... حمزه‌پور به شماره ملی ۴۰۵۱۷۴۴۰۱۹
- آقای محمدرضا حمزه‌پور به شماره ملی ۴۰۴۰۰۸۸۳۱۱
با ثبت این مســتند تصمیمات انتخاب مدیران انتخاب شــده توسط متقاضی در سوابق الکترونیک شخصیت حقوق مرقوم ثبت و در پایگاه آگهی‌های سازمان ثبت قابل دسترس می‌باشد. (مالف ۱۳۷۹)
اداره کل ثبت اسناد و املاک استان همدان- مرجع ثبت شرکت‌ها و موسسات غیرتجاری همدان

آگهی مزایده

در پرونده کلاسه ۱۴۹/۹۴ اجرایی طی رأی صادره از شعبه۱۴ محاکم حقوقی دادگستری استان همدان
محکوم له: احمد جمشیدی
محکوم علیه: مصطفی برجعلی‌پور و سجاد اسفندیاری
محکوم به: ۹۱/۸۰۸/۵۲ ریال در حق محکوم له
نیم عشر دولتی: ۴/۵۹۰/۰۰۰ ریال در حق دولت
لذا با توجه به اینکه محکوم علیه نسبت به برائت ذمه خویش اقدامی نکرده است. این اجرا به درخواست (وکیل محکوم له) اقدام به توقیف اقلام ذیل ۱۹ قلم ۱-ماشین لباسشویی ۸ کیلویی LG، یک دستگاه قیمت ۱۵،۰۰۰،۰۰۰ ریال ۲-یخچال فریزر ایران شرق ۲۴ فوت دو درب، یک دستگاه قیمت ۱۴،۰۰۰،۰۰۰ ریال ۳-یخچال فریزر دو درب با مارک Samia، یک دستگاه قیمت ۱۱،۰۰۰،۰۰۰ ریال ۴-یخچال فریزر ســفید چرمی ۲۲ فوت با مارک بوران ، یک دستگاه قیمت ۱۰،۰۰۰،۰۰۰ ریال ۵-بخاری گازی ۱۲۰۰ توان گاز ، ۸ دستگاه قیمت ۱۴،۴۰۰،۰۰۰ ریال ۶-یخچال فریزر دوقلو ایران شرق مدل B۲۳، یک دستگاه قیمت ۲۸،۰۰۰،۰۰۰ ریال ۷-اجاق گاز طرح فر مارک ماهور مشکی رنگ ۵ شــعله، یک دستگاه قیمت ۱،۸۰۰،۰۰۰ ریال ۸-اجاق گاز طرح فر مارک وصال ۵ شعله مشکی رنگ، یک دستگاه قیمت ۱،۸۰۰،۰۰۰ ریال ۹-یخچال فریزر مارک sany آب ســردکن دار دو درب ، یک دستگاه قیمت ۱۲،۵۰۰،۰۰۰ ریال ۱۰-اجاق گاز طرح فر و مدل وصال مشکی ۵ شعله ، ۵ دســتگاه قیمت ۹،۰۰۰،۰۰۰ ریال ۱۱-تستر مارک kumtel نقره‌ای رنگ ، یک دســتگاه قیمت ۲،۰۰۰،۰۰۰ ریال ۱۲-تستر مارک luxEll، یک عدد قیمت ۲،۰۰۰،۰۰۰ ریال ۱۳- ســرویس چینی ۱۰۲ پارچه مارک پردیس یک سرویس ۳،۲۰۰،۰۰۰ ریال ۱۴-سرویس چینی ۹۲ پارچه مارک زرین، یک ســرویس قیمت ۴،۰۰۰،۰۰۰ ریال ۱۵-سماور گازی مارک اکبر برادران ، ۲عدد قیمت ۳،۶۰۰،۰۰۰ ریال ۱۶- سماور گازی مارک سیفی ۲ عدد ۳،۶۰۰،۰۰۰ ۱۷-سماور گازی مارک گل آذین ، ۲ عدد قیمت ۳،۶۰۰،۰۰۰ ریال ۱۸-سماور گازی مارک طاووس، ۳عدد قیمت ۴،۲۰۰،۰۰۰ ریال ۱۹-کولر آبی ۵۰۰۰ آبی رنگ تهران سوز ، ۱عدد قیمت ۳،۷۰۰،۰۰۰ لذا این اجرا به تاریخ ۹۴/۰۴/۱۵ ساعت ۱۰:۳۰ تا ۱۱ اقدام به برگزاری عملیات مزایده جهت تادیه دین محکوم‌له می‌نماید. ضمنا محل برگزاری مزایده در واحد اجرای احکام مدنی دادگستری همدان طبقه همکف می‌باشد مورد مزایده ۵ روز قبل از مزایده قابل مشاهده است. برنده مزایده کسی اســت که بالاترین قیمت پیشنهادی را ارائه و مبلغ را فی‌المجلس واریز نماید. (مالف ۱۸۸۳)
دادورز اجرای احکام مدنی دادگستری همدان- زائری

آگهی موضوع ماده ۳ قانون و ماده ۱۳ آیین‌نامه قانون تعیین تکلیف وضعیت ثبتی اراضی و ساختمان‌های فاقد سند رسمی

برابر رأی شــماره ۱۳۹۳۶۰۳۲۶۰۰۱۰۰۸۳۷۸مــورخ ۹۳/۱۲/۰۴ هیأت اول موضوع قانون تعیین تکلیف وضعیت ثبتی اراضی و ســاختمان‌های فاقد سند رسمی مستقر در واحد ثبتی همــدان تصرفات مالکانه بلامعارض متقاضی آقای ابراهیم گلی فرزند محمدعلی به شماره شناســنامه ۱۷۳۶ صادره از همدان در شش دانگ یک باب ساختمان به مساحت ۳۱۴/۴۰ مترمربع از پلاک ۷ اصلی واقع در حومه/ بخش یک خریداری از مالک رســمی محســن عابدی محرز گردیده لذا به منظور اطلاع عموم مراتب در دو نوبت به فاصله ۱۵ روز آگهی می‌شود، در صورتی که اشخاص نسبت به صدور سند مالکیت متقاضی اعتراضی داشته باشند می‌توانند از تاریخ انتشار اولین آگهی به مدت دو ماه اعتراض خود را به این اداره تسلیم و پس از اخذ رسید، ظرف مدت یک ماه از تاریخ تسلیم اعتراض، دادخواست خود را به مراجع قضایی تقدیم نمایند. بدیهی است در صورت انقضای مدت مذکور و عدم وصول اعتراض طبق مقررات سند مالکیت صادر خواهد شد. (مالف ۱۰۹۸)
تاریخ انتشار نوبت اول: ۱۳۹۴/۰۳/۰۶
تاریخ انتشار نوبت دوم: ۱۳۹۴/۰۳/۲۱
هادی یونسی‌عطوف، رئیس اداره ثبت اسناد و املاک همدان

پیام تاریخ، تمدن و فرهنگ مادستان
The Message Of Madestan's History & Civilization & Culture
روزنامه همدان پیام
۵
پنج شنبه ● ۲۱ خردادماه ۱۳۹۴ ● شماره ۲۳۷۲
گردشگری و میراث
gardesh@hamedanpayam.com

برنامه کانون جهانگردی و اتومبیلرانی برای رانندگان اتوبوس

عامل ۱۹/۶ درصدی تصادفات در ایران خستگی و خواب‌آلودگی گزارش شده است، بر این اساس کانون جهانگردی و اتومبیلرانی، برگزاری کارگاه‌های پروژه آموزشی فرهنگی «هنگام خواب‌آلودگی رانندگی نکنید» را برای رانندگان اتوبوس‌های یکی از پرترددترین محورهای مسافری کشور با حمایت فدراسیون جهانی اتومبیلرانی آغاز کرده است. به گزارش ایسنا، این کارگاه‌های یک روزه ویژه رانندگان اتوبوس‌های بین‌شهری مسیر تهران – مشهد است که مدیر اتومبیلرانی کانون جهانگردی و اتومبیلرانی درباره آن گفت: در کارگاه‌های یک روزه که در ۳ کلاس ۹۰ دقیقه‌ای برگزار می‌شود، شرکت‌کنندگان با حضور در هر کلاس با مباحثی چون "رفتارهای ترافیکی"، "قوانین‌راهنمایی و رانندگی" و "اختلالات خواب" آشنا می‌شوند.

میراث فرهنگی تغییر سیاست داد، صنوف بیشتری به نمایشگاه آمدند

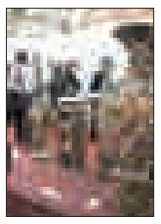

دبیر اجرایی بیست‌وپنجمین دوره ملی و چهارمین دوره نمایشگاه ملی صنایع دستی تهران گفت: تغییر سیاست سازمان میراث فرهنگی، صنایع دستی و گردشگری خودداری از در اختیار گذاشتن رایگان غرفه‌های نمایشگاه صنایع دستی تهران به نهادها و ارگان‌های دولتی، سبب حضور جدی اصناف در نمایشگاه بین‌المللی صنایع دستی شد.

پویا محمودیان اظهار کرد: چهارمین دوره بین‌المللی و بیست‌وپنجمین دوره ملی نمایشگاه صنایع دستی از ۲۰ خردادماه به مدت ٦ روز از ساعت ۱۵ تا ۲۱ در سالن‌های ۸، ۹ و ۲۷ محل دایمی نمایشگاه‌های بین‌المللی تهران برپا می‌شود.

جابجایی در سازمان میراث

با صدور حکمی از سوی مسعود سلطانی‌فر، معاون رئیس‌جمهور و رئیس سازمان میراث فرهنگی، صنایع‌دستی و گردشگری، محمدرضا پوینده به عنوان سرپرست صندوق احیا و بهره‌برداری از بناها و اماکن تاریخی و فرهنگی منصوب شد. پیش از این احسان ایروانی، مدیریت صندوق احیا را برعهده داشت که پیش از آغاز سال جاری، استعفای خود را تسلیم رئیس سازمان میراث فرهنگی، صنایع دستی و گردشگری کرد.پوینده نیز پیش از این به عنوان مدیرکل برنامه‌ریزی گردشگری در معاونت گردشگری سازمان میراث فرهنگی، صنایع دستی و گردشگری مشغول به فعالیت بود.کارشناسان ابراز نگرانی می‌کنند که روند روبه رشد فعالیت‌های صندوق احیای بناهای تاریخی، با این تغییر مدیریت تحت‌الشعاع قرار بگیرد.

مسیر جدید غار علیصدر آماده بازدید شد

گردشگرانی که می‌خواهند در گرمای تابستان خنکای بی‌نظیر یکی از عجایب دنیا را تجربه کنند برای سفر راهی «علیصدر» و شگفتی‌هایش شوند؛ جایی که به تازگی مسیر جدیدی را برای گردشگران مهیا کرده است.

این غار از بسیاری جهات، بخصوص به دلیل وجود گذرگاه‌های ممتد آبی و دریاچه‌های وسیع و قابل قایقرانی که در سراسر غار گسترده شده‌اند، یکی از زیباترین جلوه‌های طبیعی ایران و جهان و پدیده‌ای منحصر به فرد در نوع خود است که فقط در معدودی از غارهای جهان، مثل غار مولیس در فرانسه و غارهای شوالیه و بوکان در استرالیا، چنین زیبایی‌های خیره‌کننده‌ای وجود دارد.

مدیرعامل شرکت سیاحتی علیصدر در خصوص اقدامات انجام شده برای آسایش گردشگران با بیان اینکه در تعطیلات خردادماه علیصدر بدون وقفه و به صورت ۲٤ ساعته به مسافران خدمات ارائه داد، گفت: این طرح به اجرا درآمد تا رفاه حال گردشگران محیا باشد، به گونه‌ای که ارائه‌دهندگان خدمات از این پس نیز در تمام ساعات شبانه روز تعطیلات در خدمت گردشگران خواهند بود.

حمیدرضا یاری افزود: سال گذشته و امسال ٦ هکتار پارکینگ به مجتمع علیصدر افزوده شده است، اظهار کرد: ۳ رستوران در مجتمع علیصدر ایجاد و تمام اماکن مجتمع بازسازی شد و محوطه‌سازی این مجتمع نیز در دست اقدام است.

وی با بیان اینکه بازارچه دستفروشان در مجتمع علیصدر با هزینه‌ای افزون بر ٦۰۰ میلیون تومان ساماندهی شد، بیان کرد: آموزش پرسنل مجتمع علیصدر در دستور کار قرار گرفت و دوره‌های مهمانداری و گردشگری برای پرسنل هم برگزار شد.

یاری با بیان اینکه در گذشته در غار علیصدر مسیر جدیدی کشف شده بود که این مسیر بازگشایی و به عنوان مسیر ویژه و با خدمات «وی‌آی‌پی» پذیرای گردشگران است، ادامه داد: مجتمع علیصدر به صورت خودگردان اداره و بخشی از هزینه‌ها از طریق اجاره اماکن به بهره‌برداران و بخشی از راه فروش بلیت تأمین می‌شود.

مدیرعامل شرکت سیاحتی علیصدر با بیان اینکه سال گذشته ۵۰۰ میلیون تومان اعتبار دولتی در راستای کمک به زیر ساخت‌های گردشگری مجتمع علیصدر از میراث فرهنگی دریافت شد، اظهار کرد: این ۵۰۰ میلیون تومان اعتبار دولتی برای ورودی‌ها و روشنایی مسیر ورودی هزینه شد.

یاری با بیان اینکه ورود گردشگران خارجی به کشور و استان همدان در دولت فعلی با دوره‌های پیش قابل قیاس نیست، بیان کرد: در یک سال اخیر شمار گردشگران خارجی مجتمع علیصدر ۳۰۰ درصد افزایش داشته است.

وی با بیان اینکه استقبال مسافران از استان همدان و مجتمع علیصدر روبه افزایش است، افزود: باید در راستای ورود گردشگر به مجتمع علیصدر ظرفیت‌سازی شود؛ زیرا مجتمع با مشکلاتی از قبیل اقامت، پذیرایی، اماکن تفریحی و سرگرمی برای مسافران مواجه است که باید این زیرساخت‌ها تأمین شود.

مدیرعامل شرکت سیاحتی علیصدر با بیان اینکه در مجتمع علیصدر ۲۰۰ هکتار زمین به عنوان مجوز منطقه نمونه بین‌المللی گردشگری تهیه و به ۳ فاز تقسیم شده است، ادامه داد: فاز نخست مجتمع شامل اماکن اقامتی، شهربازی، مرکز خرید و ... می‌شود که برای ایجاد آن ۲۵۰ میلیارد تومان اعتبار نیاز است.

حمیدرضا یاری با بیان اینکه اگر فاز نخست مجتمع علیصدر راه‌اندازی شود این مجتمع توانایی پذیرایی از ۱۰ هزار گردشگر را به صورت روزانه خواهد داشت، بیان کرد: مسیر جدید غار علیصدر در سال ۷۵ از سوی یک گروه آلمانی کشف شد.

وی با بیان اینکه طول مسیر جدید غار علیصدر ٤۰۰ متر است که به مسیرهای عادی اضافه شده است، بیان کرد: در مسیر جدید ۳ تالار وجود دارد که با تالارهای مسیر عادی تفاوت بسیاری دارد.

مدیرعامل شرکت سیاحتی علیصدر با بیان اینکه در مسیر جدید غار علیصدر تنگه ای وجود دارد که ارتفاع غار را نشان می‌دهد، اظهار کرد: در مسیر جدید غار از راهنمایان گردشگری و آموزش‌دیدگان رشته زمین‌شناسی برای معرفی غار به گردشگران استفاده می‌شود و اطلاعات لازم در مورد غار در اختیار گردشگران قرار می‌گیرد.

یاری با بیان اینکه ورودی بازدید از غار ۲۰ هزار تومان است، گفت: بلیت بازدید از غار برای ایثارگران ۵۰ درصد، بازنشسته‌ها ۳۰ درصد عرضه و برای دانش‌آموزان با ۳۰ درصد تخفیف حساب می‌شود.

وی با بیان اینکه غار علیصدر یک منبع خدادادی و طبیعی است و باید برای نگهداری از آن تلاش کرد، ادامه داد: قراردادی با دانشکده کشاورزی در راستای مبارزه با گلسنگ‌های ایجاد شده در غار منعقد شد که این قرارداد منجر به پیدایش محلولی شد که از آن برای از بین بردن گلسنگ‌ها استفاده می‌شود. مدیرعامل شرکت سیاحتی علیصدر با اشاره به ۲۰۰ هکتار زمین مجتمع علیصدر، بیان کرد: با سرمایه‌گذاران مختلف صحبت‌هایی انجام شده که در صورت توافق فاز نخست شهرک اجرا خواهد شد و هم‌اکنون بیشتر تمرکز بر اجرای فاز نخست است.

امسال استقبال مردم برای بازدید از غار نسبت به سال گذشته بهتر است

یاری با بیان اینکه امسال استقبال مردم برای بازدید از غار نسبت به سال گذشته بهتر است، بیان کرد: سال ۹۲ استقبال و بازدید از غار خوب بود اما در سال گذشته افت کرد ولی خوشبختانه امسال وضعیت بهتر است و امیدواریم که در تابستان در این زمینه رشد داشته باشیم.

به گزارش مهر، استاندار همدان نیز در همین خصوص با بیان اینکه وجود بزرگترین غارآبی جهان و سایر ظرفیت‌های تاریخی و گردشگری استان می‌تواند همدان را به عنوان قطب گردشگری بین‌المللی معرفی کند، اظهار کرد: با توجه به اینکه اولویت نخست توسعه استان را بر مبنای گردشگری معرفی و تبلیغ معرفی کردیم به دنبال تحقق این امر هستیم؛ زیرا همدان می‌تواند استان نخست گردشگری در کشور باشد.

وی بیان کرد: طرح احداث مجموعه تفریحی، توریستی و گردشگری غار علیصدر در راستای توسعه گردشگری و جذب گردشگر در استان همدان در دست بررسی است و با جذب سرمایه‌گذار این مجموعه احداث می‌شود.

استاندار همدان هم در ادامه تأکید کرد: توسعه گردشگری غار علیصدر یکی از مزیت‌های اساسی کشور و استان همدان است و برنامه اساسی برای توسعه این منطقه و ایجاد مجموعه تفریحی و توریستی مناسب با حضور سرمایه‌گذاران اجرا خواهد شد.

محمدناصر نیکبخت گفت: همدان با وجود طولانی‌ترین غار آبی جهان به نام علیصدر ظرفیت خوبی برای تبدیل شدن به قطب گردشگری بین‌المللی را دارد که باید در این زمینه علیصدر به گونه‌ای شایسته به دنیا معرفی شود. با این تفاسیر آنچه مسلم است این است که بازدید از محوطه وسیع قندیل‌ها، قندیل بزرگ، جزایر سوم و چهارم، قایقرانی، غارنوردی و گذر از پیچ‌وخم گذرگاه‌های آبی و دالان‌هایی با سقف بلورین به بیننده می‌باورانند که این اثر، حقیقتاً یکی از شاهکارهای جهان آفرینش است و هیچ وصفی توان توصیف این همه شکوه و زیبایی را ندارد.

توسعه مسجدالحرام یا تخریب میراث نبوی؟!

پادشاه عربستان در بازدید اخیر خود از طرح توسعه مسجدالحرام، بر تسریع روند ساخت‌وسازها تأکید کرده، اما شاید کمتر کسی بداند بخشی از میراث پیامبر اکرم(ص) در جریان این طرح در حال تخریب است.

به گزارش ایسنا، چند سالی است جریان ساخت‌وساز برج‌ها و بازسازی بخش‌های مختلف مسجدالحرام موجب نگرانی مسلمانان شده است. برج ساعت بزرگترین نماد این تغییر و تحولات است که در هر جای مسجدالحرام باشید، خودنمایی می‌کند.

در این میان تصویری منتشر شده که هزینه‌های مادی و معنوی پرداخت شده جهت تحقق یافتن این طرح سعودی‌ها را مشخص کرده است:

خانه خدیجه (س) و...

خانه خدیجه ام‌المؤمنین، همسر پیامبر(ص) شاید بارزترین تخریب در جریان این ساخت‌وسازها بوده باشد که این خانه به طور کامل از بین رفته است! این منطقه پس از مذاکرات بسیار به مدت کوتاهی مورد حفاری باستان‌شناسی قرار گرفت و اشیائی که قدمتشان به دوران حیات حضرت محمد(ص) برمی‌گشت، در این مکان پیدا شدند.

خانه محل تولد پیامبر اسلام(ص)

بنایی که زمانی مکان زندگی حضرت محمد(ص) بود، تنها چند متر با مسجدالحرام فاصله دارد، این ساختمان اکنون نقش کتابخانه را ایفا می‌کند! مسلمانان نگرانند با توسعه بیشتر ساخت‌وسازها این محل هم به سرنوشت خانه حضرت خدیجه (س) دچار شود.

برج ساعت به جای یک کوه!

جالب است بدانید که به جز هزینه مصالح ساختمانی، یک کوه از بین رفته تا برج ساعت بالای سر زائران مکه مکرمه سبز شود. مقامات سعودی اذعان دارند که برای ساخت این برج و آسمان‌خراش‌های اطراف آن که اکثراً هتل‌های مجلل هستند، یک کوه کامل و قلعه قرن هجدهمی «اجیاد» که به عثمانی‌ها تعلق داشت، تخریب شده است.

شناسه

مروارباقی

هنر مروارباقی در ملایر که دارای قدمتی دیرینه است، پس از صنعت مبل و منبت بیشترین سهم صادرات این شهرستان را به خود اختصاص داده اما تاکنون معرفی قابل توجهی از این محصول صورت نگرفته است.

مروار نوعی ترکه از خانواده درخت بید است که طبق تحقیقات به عمل آمده مروار کشت شده در شهرستان ملایر از مرغوبیت خاصی برخوردار است که در سایر نقاط کشور همتای آن یافت نمی‌شود.

میراث

معماری دست‌کند ارزانفود و سامن، ظرفیتی گردشگر پذیر

معماری دست‌کند واژه جدیدی است که به تازگی وارد جمع واژگان ادبیات باستان‌شناسی و معماری ایران شده و مطالعات مربوط به آن نیز نسبت به سایر شاخه‌های علوم مذکور، بسیار نوپاتر است.

عضو هیأت علمی گروه باستان‌شناسی دانشگاه بوعلی‌سینا گفت: این نوع معماری ریشه در فرهنگ و سنت‌های کهن هر منطقه دارد و تجلی آن در نقاط مختلف ایران زمین به اشکال گوناگون قابل مشاهده است.

یعقوب محمدی‌فر افزود: معماری دست‌کند در کشور ما پیشینه بسیار کهن داشته و در قرون متمادی دچار تحولات بسیار شده است و امروز کمتر کسی مبادرت به تولید و ایجاد فضا در صخره‌ها و کوهستان‌ها می‌کند، از سوی دیگر گرایش انسان امروز به زندگی مدرن سبب شده تا علاوه بر ایجاد آن، استفاده و استعمال و گسترش این آثار کمتر مورد توجه قرار بگیرد و جز در موارد انگشت‌شماری متروک و روبه فراموشی را سپری کند.

معاون توسعه و مدیریت انسانی دانشگاه بوعلی سینا تصریح کرد: معماری دست‌کند در کشور ما پراکندگی و تنوع خاصی دارد که در هر منطقه به دلایل اقلیمی و زیست محیطی دارای ویژگی‌های منحصر به فردی است. در سال‌های اخیر این نوع خاص معماری مورد توجه قرار گرفته و مطالعات آن در حال شکل‌گیری است و امید آن می‌رود که بتواند جایگاه بهتری در میان علوم مختلف، به‌ویژه معماری و باستان‌شناسی داشته باشد.

وی خاطرنشان کرد: در عین حال در استان همدان ۲ مجموعه بی‌نظیر از آثار مجموعه دست‌کند از جمله ارزانفود همدان و سامن ملایر داریم که از نظر ابعاد، وسعت و ویژگی‌های فضایی بسیار جذاب و خاص هستند و تاکنون اقدامات اساسی و پلان مدیریتی خاصی برای آنها انجام نگرفته است که بخشی از این مطالعات و اقدامات به برگزاری نشست های تخصصی نیازمند است.

به گزارش ایسنا، محمدی‌فر افزود: همچنین تاکنون هیچ گونه پرونده ثبتی برای ثبت این آثار در فهرست میراث جهانی (یونسکو) انجام نگرفته است در حالی‌که مشابه این آثار در ترکیه وضعیتی کاملاً متفاوت دارند.

وی اضافه کرد: محوطه درینکویو یکی از مهمترین مکان‌های گردشگری و توریستی ترکیه است که درهای درینکویو از سال ۱۹۷۰ به روی جهانگردان و توریست‌ها باز شده است.

وی یادآور شد: ترکیه برای سال ۲۰۱۲ با تبلیغات گسترده و بین‌المللی، درینکویو را به عنوان یکی از شگفت‌انگیزترین مکان‌های تاریخی و توریستی کشورش معرفی کرده است و در حال حاضر بالاترین درآمد و توریست را از صنعت گردشگری در میان کشورهای منطقه دارد. حال پرسش این است ایران، سرزمین مادری سازندگان درینکویو " شهر شگفت‌انگیز زیرزمینی " با آن همه جاذبه‌های تاریخی و طبیعی هر سال چقدر توریست و گردشگر دارد؟

عضو هیأت علمی گروه باستان‌شناسی دانشگاه بوعلی‌سینا اظهار کرد: آیا در کشور ایران کنونی به طور عام و در استان همدان به طور خاص ما آثار این چنینی نداریم؟ تا آنجا که از تحقیقات و مطالعات مختلفی در حوزه مجموعه آثار معماری دست‌کند آگاهی دارم و از کاوش‌های مجموعه آثار معماری دست‌کند ارزانفود و سامن که به همراه تیم باستان‌شناسی انجام شده، از منحصر به فرد بودن آنها کاملاً آگاه و واقفم؛ بنابراین به نظر می‌رسد بیش از هر چیزی برای رشد گردشگری نیازمند ایجاد زیرساخت‌های منسجم و برنامه‌ریزی شده هستیم همچنین باید با استفاده از رویکرد جدیدی در عرصه جذب گردشگر خارجی عمل کنیم.

وی تصریح کرد: در این راستا می‌توان با الگوبرداری از کشور ترکیه در بخش صنعت گردشگری، شرایط بهتری در راستای جذب گردشگر داخلی و خارجی مهیا کنیم البته بیش از هر چیزی این امر مدیریت، حمایت و همت مسئولان را می‌طلبد.

ارتباط با
سرویس گردشگری
gardesh@hamedanpayam.com

جهان

بسته‌های جدید سفر تدوین شود

معاون گردشگری سازمان میراث فرهنگی، صنایع‌دستی و گردشگری کشور خواستار تدوین بسته‌های متنوع و جدید گردشگری با هدف توسعه گردشگری در کشور شد.

مرتضی رحمانی‌موحد گفت: فعالان بخش خصوصی و دولتی باید در تصمیم‌های سیستم گردشگری کشور مشارکت جدی و فعال داشته باشند و زمینه اجرای برنامه‌های این بخش را فراهم کنند.

وی افزود: از برنامه‌هایی که بخش خصوصی می‌تواند در آن حضور مؤثر داشته باشد، تعریف بسته‌های جدید سفر است که در این بخش نیازمند تحول در کشور هستیم.

معاون گردشگری کشور خاطرنشان کرد: تاکنون ایجاد تورهای جدید در تهران انجام شده و استان‌ها نیز باید تورها و بسته‌های جدید گردشگری و سفر را متناسب با سلیقه گردشگران تعریف و اجرا کنند.

وی با اشاره به نشست منطقه‌ای هم‌اندیشی توسعه گردشگری ۵ استان کشور در شیراز یادآور شد: در این نشست ٤ سرفصل اصلی و کلیدی زیارت، طبیعت، فرهنگی تاریخی و آداب و رسوم در تدوین تقویم و بسته‌های جدید برای ۵ استان فارس، اصفهان، یزد، چهارمحال و بختیاری و کهگیلویه و بویر احمد به صورت منطقه‌ای تعریف می‌شود. رحمانی‌موحد بیان کرد: اقلیم، وجه مشترک این ۵ استان است که در تمام بسته‌های گردشگری این مناطق باید درنظر گرفته شود و این درحالی است که تورهای گردشگری این استان‌ها باید طوری طراحی شود که توزیع مناسب سفر در طول سال را به دنبال داشته باشد.معاون گردشگری با بیان اینکه تعریف تورهای گردشگری برای گردشگران داخل و خارج از کشور گامی مهم در صنعت گردشگری کشورمان است، اظهار کرد: متأسفانه ما در بخش تبلیغات و معرفی بخش گردشگری ضعیف عمل کرده‌ایم؛ به طوری که امروز بسیاری از ظرفیت‌ها و مزیت‌های گردشگری موجود در استان‌ها برای مردم داخل کشور نیز ناشناخته است.

وی افزود: در تعریف بسته‌های جدید گردشگری باید علاوه‌بر ترویج نگاه‌های نو، شاخص‌ها و بخش‌های گردشگری نوین و جدید در هر منطقه را معرفی کرد؛ زیرا این مهم در بهبود وضعیت کنونی گردشگری و ایرانگردی کشور مؤثر است.

خبر

به دنبال فوت زائران عربستانی

هتل مشهد پلمب شد

کارکنان هتل۳ ستاره و نوساز مشهد برای از بین بردن ساس، از قرص برنج استفاده کرده و منجر به مسمومیت و فوت گردشگران عربی و در نهایت پلمب هتل شدند؛ درحالی که نحوه مبارزه با حشرات به آنها ابلاغ شده بود.

به گزارش مهر، کاروان ٦۸ نفره زائران عربستانی که به همراه یک راهنمای گردشگری به قصد زیارت حرم امام رضا(ع) به مشهد سفر کرده بودند به دلیل استنشاق گاز مسموم و در فضای داخل اتاق‌های طبقه پنجم هتل توحید مشهد مسموم شدند و از جمع ۳۳ نفره آنها ٤ نفر کشته شدند.

این گردشگران عرب زوار و شیعیان سعودی بودند که شرکت هماهنگ‌کننده سفر آنها با هتل توحید مشهد طرف قرارداد بوده و آنها را در این هتل اسکان داده بود.

اما حادثه ناگوار رخ داده برای آنها از این قرار بود که کارکنان این هتل ۳ ستاره ممتاز متوجه وجود ساس در اتاق‌های هتل شده بودند که به همین دلیل از قرص برنج برای از بین بردن آنها استفاده کردند. اقدامی ناشیانه که منجر به تولید گاز سمی از آن شده بود و از طریق سیستم هواکشی این هتل به اتاق‌های مجاور سرایت کرد و در نهایت منجر به کشته شدن برخی از مسافران عرب هتل و مسمومیت تعداد زیادی از آنها شد هر چند که بررسی دقیق این موضوع و تأیید آن در دست مقامات قضایی است اما رئیس اتحادیه هتلداران استان خراسان رضوی که مسئول نظارت هتل‌های این استان نیز هست، در گفت‌وگو با مهر، بیان کرد: از آنجایی که هنوز بررسی‌ها تکمیل نشده است، مقامات قضایی و بهداشتی اعلام کرده‌اند که از یک ماده غیرمتعارف برای سم‌زدایی استفاده شده بود که این ماده گاز سمی را ایجاد کرده است.

محمد قانعی افزود: این هتل جزو هتل‌های نوساز و تاپ استان خراسان رضوی بود که به تازگی نیز استانداردسازی شد و توانست رتبه خوبی را بگیرد؛ زیرا تنها ۲ سال است که آغاز به کار کرده است. منتها کارکنان آن از روش نادرستی برای مبارزه با ساس استفاده کردند.

وی اعلام کرد که یکی از مدیران این هتل ۱۵ سال سابقه کار در بخش گردشگری و هتلداری دارد اما به دلیل این اتفاق رخ داده، هتل مورد نظر پلمب شد.

پیام تاریخ، تمدن و فرهنگ مادستان
The Message Of Madestan's History & Civilization & Culture
روزنامه همدان پیام
۶
پنج شنبه ● ۲۱ خردادماه ۱۳۹۴ ● شماره ۲۳۷۲
فرهنگ و هنر
farhang@hamedanpayam.com

به همت حوزه هنری استان انجام می‌شود

رونمایی از کتاب یسنای در همدان

کتاب ساز یسنای با حضور استاد حسن ناهید در همدان رونمایی خواهد شد.

بهروز بیگـی، هنرمند مخترع موسـیقی همدان با اشـاره به اینکه در این مراسـم حسـن ناهید، استاد و پیشکسوت برجسته « نی» کشور حضور خواهند داشـت گفت: کتاب ساز یسنای توسط انتشـارات حوزه هنری همدان منتشر شده و در دسـترس علاقمندان به هنر و اهالی موسیقی قرار می گیرد. هنرمند مخترع موسیقی همدان در مورد ساز یسـنای نیز افزود: «یسنای» ساز بادی چوبی بوده که در سال ۹۱ به ثبت ملی رسیده و توسط اسـاتید برجسته موسیقی کشـور همچون استاد شـجریان، علیزاده، درویشی، نوربخش و... مورد تأیید قرار گرفته است.

به گـزارش فارس، وی با تأکید بـر اینکه این ساز مناطق بم موسیقی سنتی را پوشش می‌دهد ادامـه داد: بـرای معرفی بیشـتر این سـاز به صورت تئوری و همچنین تسـهیل در تدریس آن با کمک حسـین زندی از هنرمندان موسیقی همدان اقدام به نگارش ایـن کتاب کرده اما با توجه به اینکه سـاز یسـنای در حـال تغییر و تکامل اسـت، امکان اینکه کتـاب نیز در آینده تغییراتی داشته باشد نیز وجود دارد.

بیگـی با دعوت از علاقمنـدان به فرهنگ و هنر و بخصوص جامعه موسیقی همدان برای شرکت در این مراسم گفت: در این کتاب توضیحاتی در مورد سـاز یسـنا و نحوه آموزش آن به صورت خلاصه و مفید ذکر شـده است. مراسم رونمایی از کتاب سـاز یسنای به همت حوزه هنری استان از ساعت ۱۶ تا ۱۸ روز یکشنبه ۲۴ خردادماه در سالن اجتماعات مجتمع فرهنگی سینمایی شهید آوینی برگزار خواهد شد.

هفتمین جشنواره استانی شعر بسیج برگزار می‌شود

هفتمین جشنواره اسـتانی شعر بسیج در قالـب ٤ کارگاه مجزا در همدان برگزار می‌شود.

مسـئول بسیج هنرمندان اسـتان همدان با اعـلام این خبر گفت: هفتمین جشـنواره استانی شعر بسـیج در سال ۹٤ در قالب ٤ کارگاه مجزا برگزار شـده که در هر کارگاه از بین ۳۰ شـاعر راه یافته به کارگاه، ۳ نفر به عنوان نفرات برتر در سـطح استان مورد تجلیل قرار خواهند گرفت.

به گزارش فارس، رسـول کرمی با تأکید بر اینکه ماحصل این کارگاه مجموعه شـعری از اشعار قرائت شـده توسط ۳۰ شاعر در هر کارگاه خواهد بود، افزود: فصل نخست این جشـنواره شامل کارگاه شعر عاشقانه و عارفانه(اخلاقی) بـا موضوعات حقیقت و زیبائی در سـاحت شـعر، نجابت کلام در شعر عاشقانه، حضور عشق حقیقی در شعر عاشـقانه و راز و نیاز و نیایش‌های عاشقانه خواهد بود که زمان برگزاری این کارگاه نیز اول تا ۲۵ مردادماه خواهد بود.

مسئول سازمان بسیج هنرمندان استان همدان با اشـاره به اینکه زمان برگزاری فصل دوم این جشـنواره با عنوان کارگاه شعر کودک و نوجوان از ۲٦ شهریور تا ۱۰مهرماه است، ادامه داد: در این فصل موضوعاتی همچون شـعر کودک و دفاع مقدس، الگوی تربیتی و اخلاقی در شـعر کـودک، الگوی ملی – تاریخی و دینی در شـعر کـودک و تجلی آئینی و فرهنگ عامه در شـعر کودک مورد توجه قرار می گیرد.

وی فصل سوم جشنواره شعر بسیج استان را کارگاه شعر آئینی با محورهای پیامبر رحمت و امت واحده اسلامی، تداوم فرهنگ علوی، تداوم حماسه عاشورایی در بیداری اسلامی و راهپیمایی اربعین دانسـت و افزود: زمان این کارگاه نیـز از ۲۸ آبان‌ماه تا ۱۱ آذرماه جاری خواهد بود.

کرمی با تأکید بر اینکه آخرین فصل هفتمین جشنواره اسـتانی شعر بسیج سال جاری با عنوان کارگاه شعر انقلاب و از ۲٤دی تا ۱۰ بهمن‌مـاه خواهد بود، ادامه داد: موضوعات این کارگاه شـامل آرمان‌هـا و ارزش‌های اسلامی و انقلابی (شعر دفاع مقدس ـ ادبیات پایداری ـ بیداری اسلامی)، ولایت و رهبری انقلاب، سبک زندگی ایرانی و اسلامی، شعر اجتماعی (طنز و عدالت اجتماعی) و افشای جنایت‌های گروهک‌های تکفیری و تحریف اسلام ناب خواهد بود.

وی در پایـان گفت: علاقمنـدان می‌توانند برای کسـب اطلاعات بیشـتر بـه دفاتر کانون‌هـای بسـیج هنرمندان شهرسـتان محـل اقامت مراجعه و یا با شـماره تلفن ۳۲٦۵۱۷۱۱ تماس حاصل کنند.

دبیر جشنواره تئاتر کودک

استرالیایی ها در همدان آموزش تئاتر می دهند

کارگاه آموزشی توسط مدرس استرالیایی در جشـنواره تئاتر کـودک همدان برگزار خواهد شد.

دبیر بیست ودومین جشنواره بین‌المللی تئاتر کودک و نوجوان بـا اعلام این خبر گفت: مدرس شناخته شده استرالیایی در جشنواره تئاتر کودک ونوجوان همدان حضور خواهد داشت.

به گزارش روابط عمومی اداره‌کل فرهنگ و ارشاد اسلامی استان همدان، شهرام کرمی، اظهار کرد: گری فریدمن مدرس شـناخته شـده تئاتر کودک و عروسکی در جشنواره بین‌المللی تئاتر کـودک و نوجوان همدان حضور خواهد داشت.

وی با بیان اینکه ایـن مدرس تاکنون در بیش از ۵۰ فستیوال تئاتر کارگاه آموزشی برگزار کرده اسـت، خاطرنشـان کرد: در جشـنواره امسـال نیز کارگاه آموزشـی توسـط گری فریدمـن در حـوزه تئاتر پداگوژی برگزار می‌شـود. دبیر بیست و دومین جشـنواره تئاتر کودک و نوجوان درباره تئاتـر پداگوژی بیان کـرد: تئاتر پداگـوژی را می‌توان به صـورت تئاتر تعلیم وتربیت ترجمه کرد.

کرمی با اشـاره به اینکه با اسـتفاده از تئاتر می‌تـوان مفاهیـم مختلفی را بـه کودکان آموزش داد، افـزود: پداگوژی چگونگی و کیفیـت آموزش مهارتی که فـرد در آینده قرار اسـت با آن برخورد کند را به نمایش می‌کشد.

دبیر بیست ودومین جشـنواره بین‌المللی تئاتر کـودک و نوجوان گفت: پداگوژی در واقع سبکی اسـت که مربیان برای آموزش مهارت‌های شـغلی و زندگی از آن استفاده می‌کنند. بیست ودومین جشنواره بین‌المللی تئاتـر کودک و نوجوان ۱۰ تا ۱۵ مهرماه در همدان برگزار می‌شود.

سخنگوی شورای صنفی نمایش خبر داد

کاهش قیمت بلیت سینماها در ماه رمضان

سـخنگوی شـورای صنفی نمایش از کاهش قیمت بلیت سـینماها همزمان با ماه مبارک رمضان خبر داد.

غلامرضا فرجی به ایسـنا، گفت: در جلسه ۱۸ خردادماه شـورای صنفی نمایش، مقرر شـد تخفیف ویژه‌ای برای بلیت سـینماها در ماه رمضان تعریف شود که براساس آن قیمت بلیت در سـینماهای مدرن و ممتاز ۲هـزار تومان و در سـینماهای درجه یک هزار تومان کاهش خواهدداشت.

وی افزود: قیمت بلیت سینما در شهرستان‌ها را نیز اداره‌کل سینمایی تعیین می‌کند.

فرجی دربـاره دیگر مصوبات توضیح داد: قـرارداد فیلـم «عصر یخبنـدان» در گروه استقلال ثبت شـد و این فیلم پس از فیلم «اسب سـفید پادشـاه» اکران خود را آغاز می‌کند. وی همچنین متذکر شد: قرار است فیلم‌هایی که در ماه رمضان اکران می‌شوند، ۳ هفته از اکرانشان در محاسبه کف فروش لحاظ نشود.

بـه گفته وی در حال حاضـر اکران ۲ فیلم «گینـس» کار محسـن تنابنـده و «عصر یخبندان» بـه کارگردانی مصطفی کیایی در ماه رمضان قطعی شده است.

سخنگوی شورای صنفی نمایش بیان کرد: شهرهایی که مجهز به سیستم مکانیزه فروش بلیت هستند، توسـط سینماشهر مکلف‌اند نسـبت به فروش مکانیزه بلیت اقدام کنند.

سخنگوی شورای صنفی نمایش در پایان در پاسخ به این پرسش که با توجه به مجوزی که نیروی‌انتظامی برای اجرای طرح از افطار تا سحر(که به موجب آن فیلم‌های سینمایی از افطار تا سـحر) نیز روی پـرده می‌ماند چه برنامه‌ای دارید تا اسـتقبال مخاطبان در ماه‌رمضان از سینما کاهش پیدا نکند، توضیح داد: براساس این مجوز شورای صنفی سریعاً بلیت تخفیف‌دار ارائه کرد تا امسـال شاهد اسـتقبال خـوب تماشـاگران از فیلم‌های سینمایی باشیم.

طرح روز

انصراف ۱۵۰۰ پزشک عمومی از خدمت در مناطق محروم

طرح :طاهر شعبانی- فارس

خبر

جایزه ایماجین ایندیا در دستان مهتاب کرامتی

جایزه بهترین بازیگر زن چهاردهمین جشـنواره بین‌المللی فیلم ایماجین ایندیا به مهتاب کرامتی اهدا شد.

به گزارش پایگاه اطلاع‌رسانی بنیاد سینمایی فارابی، در آیین اختتامیه این رویداد سـینمایی، هیـأت داوران جایزه بهتریـن بازیگر زن را برای نقش‌آفرینی در فیلم «اشـباح» به مهتاب کرامتی تقدیم کرد. در این جشـنواره، به همت بنیاد سـینمایی فارابی، بخشی ویژه به مرور آثار داریوش مهرجویی اختصاص یافته بود. چهاردهمین جشـنواره بین‌المللـی فیلم ایماجین ایندیا از ۲۷ اردیبهشـت تـا ۱۰ خردادماه سال‌جاری در شهر مادرید اسپانیا برگزار شد.

عضو کمیسیون امنیت ملی

تهدید جنگ نرم برای جامعه را جدی بگیریم

جنـگ نرم و هجمه‌های فرهنگی دشـمنان تهدیدی جدی برای جامعه اسـلامی است. عضو کمیسـیون امنیت ملی مجلس شورای اسـلامی گفت: تهدیدهای جنگ نرم و فرهنگی دشـمنان، با کمک، آگاهی و تدابیر رهبر معظم انقلاب اسلامی شکست خواهد خورد.

مهـدی دواتگری، افزود: آگاه‌سـازی و فرهنگ‌سـازی افراد جامعه در راسـتای مقابله با آسـیب‌های جنگ نرم دشمنان علیه ارزش‌های اسـلامی، انقلابی و اعتقادی جامعه اسلامی، امری ضروری و حیاتی است. وی ادامه داد: حضور دلسوزان و مسئولان نظام‌اسلامی و همت آنها برای رفع دغدغه‌های فرهنگی بـا همراهی و همدلی ملت، گام مهمی در جهت تعالی فرهنگی و اجتماعی جامعه است.

وی گفـت: هجمه‌های رسـانه‌ای غرب به عنـوان تهدیدی جدی، نسـل‌های آینده و فرهنگ و اجتماع را نشانه رفته و متولیان امر باید توجهی دوچندان در این زمینه داشته باشند.

دبیر کمیسـیون فرهنگی مجلس شورای اسلامی نیز در این آیین بیان کرد: غرب و نظام سلطه سرمایه‌گذاری عظیمی برای ضربه‌زدن به بنیان خانواده‌ها در کشور ما کرده‌اند.

حجت‌الاسـلام سـید مرتضی حسـینی، افـزود: غـرب با صرف سـرمایه‌گذاری‌های هنگفت در زمینه تولید برنامه‌ها با ایجاد شبکه‌ها و رسـانه‌های ماهواره‌ای، درصدد ایجاد استحاله فرهنگی در جامعه اسلامی و نسل جوان کشورمان اسـت. وی اظهار کرد: خطر تهاجم فرهنگی و رسانه‌ای غرب، آسیبی جدی و در کمین خانواده‌ها و نسل جوان جامعه بوده و اهتمام و آگاه‌سـازی در این راستا امری ضروری است.

عضو کمیسیون فرهنگی و اجتماعی مجلس شورای اسلامی ادامه داد: بیکاری به عنوان عامل اصلی به وجود آمدن معضلات اجتماعی مانند فقر، بزه و اعتیاد در کنار هجمه‌های فرهنگی غرب ، تهدید و خطری بالقوه برای جامعه جوان کشورمان است.

وی، یادآوری کرد: تمامی مسئولان و متولیان فرهنگ کشورمان باید با همدلی و همفکری و فارغ از مسائل جناحی در راستای رفع مشکلات فرهنگی و اجتماعی جامعه تلاش کنند.

اهدای گواهینامه درجه یک هنری به ۱۸ هنرمند کشور

گواهینامه درجه یک هنـری در آیینی با حضور وزیر فرهنگ و ارشاد اسلامی به ۱۸ هنرمند کشورمان اهدا شد.

به گزارش ایرنا، ۱۸ هنرمند کشورمان شامل: مرحوم احمد رسول‌زاده، عبدا... اسکندری، منوچهر اسماعیلی، محمدرضا اصلانی، پرویز بهرام، کیومرث پوراحمد، مسـعود جعفری‌جوزانـی، احمدرضا درویش، علیرضا زرین‌دسـت، خسرو سـینایی، کیانوش عیاری، رضاکیانیان، غلامحسـین لطفی، جلال مقامـی، منوچهر محمـدی، علی معلم، جهانبخش سـلطانی و هدیه تهرانی افرادی بودنـد که در این آیین، گواهینامه درجه یک هنری خود را از دستان علی جنتی، وزیر فرهنگ و ارشاد اسلامی دریافت کردند.

وی در این آیین گفت: من دوستدار همه سینماگران و هنرمندان هستم و ایوبی عاشق همه سینماگران است.

وزیر فرهنگ و ارشـاد اسلامی اظهار کرد: افتخار می‌کنیم در خدمت شما سینماگران هستیم و گام‌های خوبی در عرصه سینما برداشته شده است.

وی بیـان کرد: افتخار می‌کنم امضای من زیر پای درجه‌های هنری هنرمندان گرانقدر اسـت. نکته‌ای برای من موجب تأسـف است؛ شـخصیت‌هایی که امشـب دیدم عمدتاً سـتارگان درخشانی در حوزه سینما، تئاتر و سایر رشته‌های هنری هستند و شخصیت‌های پیشکسـوت که بیش از ٤۰ سـال در عرصه‌های مختلف پیشـتاز بودنـد؛ تعجب می‌کنـم چرا تا به حال به آنـان درجه هنری داده نشده است.

سینما

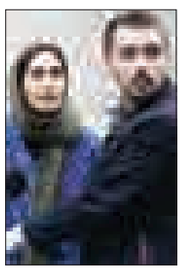

سینما

- قدس۱: ..... اسب سفید پادشاه
- قدس۲: .....در دنیای تو ساعت چنده
- سینما کانون: ..... قصه ها
- بهمن ملایر: ..... اسب سفید پادشاه
- فرهنگ کبودراهنگ: ..... رخ دیوانه
- آزادی تویسرکان ..... ایران برگر

فیلم

مجموعه فیلم‌های تهمینه میلانی در شبکه نمایش‌خانگی

۱٤فیلم به کارگردانی تهمینه میلانی در قالب یک بسته فرهنگی در شبکه نمایش‌خانگی عرضه شده است.

محمد نیک‌بین، تهیه‌کننده سینما با اشاره به فعالیت‌های جدید تهمینه میلانی، کارگردان سـینما گفت: در حال حاضر چند پروژه سینمایی داریم و در صورت ایجاد شرایط مناسب برای تولید یکی از آنها اقدام می‌کنیم. وی تأکید کرد: «تنهایی پرهیاهو» از جمله پروژه‌های سینمایی با موضوع دفاع مقدس این کارگردان است که قرار بود بنیاد سینمایی فارابی در سـاخت آن ما را حمایت کند، اما هنوز خبری از چگونگی حمایت این نهاد نشده است.

تهیه‌کننده فیلم سینمایی «نیمه پنهان ماه» ادامه داد: به تازگی مجموعه فیلم‌هـای تهمینه میلانی با نام «مجموعه آثار تهمینه میلانی» در قالب یک بسـته دی وی‌دی منتشر شـده که شـامل ۱٤ اثر سینمایی این کارگردان است. این مجموعه با کیفیت خوب و بدون استفاده از تبلیغ در ابتدای هر فیلم، در دسترس است.

همچنین در هر فیلم اطلاعات و عکس‌های مربوط به آن نیز ارائه شده است. نیک‌بین گفت: «آتش بس ۱ و ۲»، «سوپراستار»، «تسویه‌حساب»، «زن زیادی»، «واکنش پنجم»، «نیمه پنهان»، «کاکادو»، «می‌ترسم دروغ می‌گویم»، «دو زن» و «دیگه چه خبر» از جمله فیلم‌هایی اسـت که در این مجموعه که در شبکه نمایش‌خانگی عرضه شده است، قرار دارد.

«راز بقا» ۳۰ سال پس از نخستین پخش می‌آید

مجموعه به‌یادماندنی «راز بقا» بنابر درخواسـت مکرر بینندگان شبکه مستند، در جدول پخش قرار گرفت.

یکی از آخرین برنامه‌هایی که شـب‌های دهه ٦۰ از تلویزیون پخش می‌شد، مجموعه مسـتندی بود با نام «راز بقا» که همانند یک سریال طولانی، دنیـای جانداران و زندگـی حیوانات را نشـان می‌داد. از ویژگی‌های این مجموعه، شـیوه گفتار و صدای گوینده‌اش «اسـتاد هوشنگ لطیف‌پور» بود که بر جذابیت کار و تماشای آن در نیمه شب می‌افزود، تا جایی که «راز بقا»، به زبانزدی برای «بی‌خوابان و شـب زنده‌داران» در دهه ٦۰ تبدیل شده بود.

«راز بقا» یکی از معروف‌ترین مجموعه‌هایی اسـت که زندگی انواع موجـودات روی کره‌زمین را به تصویر می‌کشـد و حیات آنها را به صورت موشکافانه و دقیق بررسی می‌کند. به تصویر کشیدن طبیعت زیبای آفریقا و آمریکای لاتین در کنار جزئیات زندگی حیوانات وحشی، آبزیان، پرندگان، خزندگان، حشرات و دیگر موجودات جهان از ویژگی‌های این مجموعه است.قسمت نخسـت «راز بقا»، ۲۰ خردادماه ساعت ۲۲ و به مدت ٦۰ دقیقه از شبکه مستند پخش خواهد شد.

«تونی ۲۰۱۵» برگزیدگان خود را شناخت

هلن میرن تاریخی شد

جایزه سالانه تونی در ساختمان رادیو سیتی نیویورک اهدا شد. در این مراسم برگزیدگان فصل ۲۰۱۵ – ۲۰۱٤ معرفی شدند.

نمایش‌های «خانه سـرگرمی» و «ماجرای عجیب داگ در شب‌هنگام» هریک با دریافت ۵جایزه تونـی در بخش‌های گوناگون با فاصله از دیگر رقیبان در جایگاه پرافتخارترین‌ها ایستادند.

به گزارش «ایلنا»، همچنین هلن میرن، بازیگر کهنه‌کار تئاتر انگلستان بار دیگر موفق به دریافت جایزه برای نقش ملکه الیزابت شـد که در گذشته و در سال ۲۰۰٦ با ایفای آن در سینما اسکار گرفته بود. به این ترتیـب میرن نام خود را در فهرسـت هنرمندانی قرار داد که با ایفای نقش مشابه در سینما و تئاتر بهترین جوایز (اسکار-تونی) را دریافت کردند.جایزه ویژه تونی برای «یک عمر دسـتاورد هنری در تئاتر» به تامی‌تون، بازیگر کهنه‌کار تئاتر برادوی اهدا شـد. جایزه ویژه تونی به جان کمرون‌میچل رسـید. جایزه ایزابل استیونسن جوایز سالانه تونی به استفان شوارتز رسـید و «جایزه بزرگ تونی» به آرنولد آبرامسون، آدریان برایان براون و جینا داناوان اهدا شد

معرفی کتاب

سیزم کتاب شد

مجموعه قوانین شـورای بین‌المللی ورزش‌های هوایی در کتاب سیزم تألیف، سید کمال پیمبری منتشر شد.

به گزارش ایرنا، تاریخچه چتربازی در شورای بین‌المللی ورزش‌های هوایی(سـیزم)، مقررات عمومی، مقامات مسئول، سازمان مسابقات، پرش در مسـابقات قهرمانی، پرش دقت، قوانین مسابقه سبک، پرش آرایش، مجموع امتیاز و داوری از جمله فهرسـتگان این کتاب است.

همچنین در بخش پیوست‌ها علاوه‌بر به تصویر کشیدن اشکال مختلف آرایش هوایی، برگه امتیازبندی پرش سبک، معنای نمادها و فرم‌ها نیز به چشم می‌خورد.در مقدمه این کتاب می‌خوانیم: در جنگ جهانی اول چتر نجات به عنوان یک وسیله ایمنی برای خلبانان هواپیمای جنگده معرفی شد. در جنگ جهانی‌دوم که واحدهای چترباز به ابزاری برای رخنه عمودی به مواضع دشمن و مأموریت‌های کماندویی تبدیل شده بودند، به شدت درگیر انجام عملیات تاکتیکی و راهبردی شدند.

پس از سال ۱۳٤۵ چتر نجات به عنوان یک ابزار ورزشی مطرح شد و جوانان بسیاری جذب این ورزش جدید و رویایی شدند.

چتربازان به صورت تیمی و انفرادی مهارت خود را در سقوط آزاد و در زیر چترهای بازنشان دادند.

کتاب سـیزم (مجموعه قوانین شورای بین‌المللی ورزش‌های هوایی) تألیف سـید کمال پیمبری در ۷۰ صفحه توسـط انتشارات معاونت تربیت و آموزش نیروی زمینی ارتش جمهوری اسلامی منتشر شد.

پیام تاریخ، تمدن و فرهنگ مادستان
The Message Of Madestan's History & Civilization & Culture
روزنامه همدان پیام
۷
پنج شنبه ● ۲۱ خردادماه ۱۳۹۴ ● شماره ۲۳۷۲
اقتصاد
eghtesad@hamedanpayam.com

قراردادهای جدید نفتی ایران شهریور رونمایی می‌شود

پس از برداشته شدن تحریم‌ها، شرکت‌های نفتی بین‌المللی مشتاق بازگشت به ایران هستند.
وزیر نفت با اشاره به اینکه شرکت‌های نفتی آمریکایی فناوری بالاتری نسبت به شرکت‌های اروپایی دارند گفت: قراردادهای جدید نفتی ایران در ماه سپتامبر رونمایی خواهد شد.
بیژن نامدارزنگنه بیان کرد: اگر توافق هسته‌ای که در حال حاضر مذاکرات در مورد آن جریان دارد منجر به لغو تحریم‌ها شود، شرکت‌های نفتی بین‌المللی مشتاق بازگشت سریع به ایران هستند. وی که در مصاحبه با پلاتز سخن می‌گفت، افزود: شرکت‌های نفتی از اروپا و آمریکا در بخش بالادستی مورد استقبال قرارخواهند گرفت.
به گزارش تسنیم، وی گفت: شرکت‌های آمریکایی نیز بخصوص به دلیل فناوری بالایی که می‌توانند به کشور بیاورند ارزشمندند.
وزیر نفت ایران با اشاره به یک قالب قراردادی جدید در بخش بالادستی که قرار است اواخر امسال، احتمالاً تا ماه سپتامبر، به همراه پیشنهاداتی در زمینه پروژه‌های مختلف ارائه شود افزود: «تمام آنها می‌گویند، پس از تحریم‌ها سریعاً خواهند آمد. آنها چهارچوب کلی شکل قراردادهای جدید را می‌دانند.»
وی در پاسخ به این سؤال که چه تعداد از میادین نفتی در ماه سپتامبر پیشنهاد خواهد شد گفت: « هنوز نمی‌دانم. عمدتاً میادین قهوه‌ای نظیر گچساران، مارون، بی‌بی حکیمه و پازنان هستند که ما بر آنها تأکید داریم و علاقمند به ترمیم نفتی هستیم.»
زنگنه بیان کرد: بحث‌ها با مدیران شرکت‌های نفتی بر «هیچ پروژه خاصی» متمرکز نبود. اما ما در مورد پروژه‌های(ترمیم نفتی) تبادل‌نظر کردیم و آنها هیچ مشکلی در این‌باره نداشتند. آنها علاقمند بودند. برخی از آنها حتی با پروژه‌های ما آشنا بودند. به طور مثال شل، که مدتها در آقاجری کار کرده بود.

خبر

پیش‌بینی برداشت ۲۷۰ هزار تن سیب‌زمینی در بهار

به خاطر بازار مصرف و کمبود آب امسال حدود ٤٠ هزار تن سیب‌زمینی بهاره زیر کشت کاهش داشته است.
مدیرجهادکشاورزی شهرستان بهار گفت: ۸ هزار هکتار از اراضی شهرستان بهار زیرکشت محصولات بهاره قرار گرفته است.
هوشنگ کرمی به ایسنا، گفت: سیب‌زمینی به عنوان یکی از شاخص‌ترین محصولات بهاره این شهرستان ٦ هزار و ۸۰۰ هکتار کشت شده که نسبت به سال گذشته ۱۰ تا ۱۵درصد کاهش دارد.
وی افزود: سال گذشته ۷هزار و ۵۰۰ هکتار از اراضی شهرستان بهار زیرکشت سیب‌زمینی بهاره قرارداشت اما امسال به دلیل کمبود آب و مشکلات بازار مصرف سطح زیرکشت این محصول کم شده است.
کرمی یادآور شد: پیش‌بینی می‌شود امسال ۲۷۰ هزار تن سیب‌زمینی بهاره از مزارع شهرستان بهار برداشت شود که با توجه به کاهش سطح زیرکشت ٤٠ هزار تن کاهش خواهد داشت.
مدیرجهادکشاورزی شهرستان بهار با اشاره به اینکه ۹۰۰ هکتار از اراضی این شهرستان زیرکشت خیار قرار گرفته است، افزود: با توجه به اینکه صنایع تبدیلی این محصول در شهرستان وجود دارد سطح زیرکشت نسبت به سال گذشته تغییری ندارد به طوری که میزان تولید خیار در شهرستان بهار ۲۲هزار تن است.
کرمی در بخش دیگری با اشاره به اینکه زمین‌های زراعی این شهرستان مرغوبیت بالایی دارد و همواره مورد تغییر کاربری قرار گرفته، اظهار کرد: در سال گذشته ۸۰۰ نفرروز کلاس آموزشی برای کشاورزان در خصوص تغییر کاربری اراضی کشاورزی برگزار شد.
وی گفت: ٤٥ پرونده تخلف در زمینه تغییر کاربری به دادگستری معرفی شده که مورد قلع وقمع وجریمه قرار گرفتند.

الزام جدید برای عرضه‌کنندگان خودرو در ایران!

طبق قانون در دست تصویب در هیأت دولت، عرضه‌کنندگان خودرو در ایران ملزم به ارائه کتابچه جامع راهنمای استفاده از خودرو، معرفی تجهیزات همراه آن و ذکر حقوق مصرف‌کنندگان خودرو در این کتابچه شده‌اند.
به گزارش ایسنا، آگاهی نداشتن از نحوه عملکرد مطلوب خودرو به ویژه در محصولات وارداتی، مشخص نبودن تجهیزات همراه مانند جک، چراغ خطر و دیگر تجهیزات اضافی خودرو و همچنین نداشتن آگاهی از حقوق قانونی خریداران در این حوزه، از مشکلات مصرف‌کنندگان ایرانی در هنگام خرید خودروهای صفرکیلومتر داخلی و وارداتی است.
در این زمینه اگرچه برخی خودروسازان داخلی کتابچه‌ای در زمینه نحوه عملکرد خودرو را هنگام فروش تحویل خریدار می‌دهند اما این کتابچه‌ها معمولاً بسیار کلی و در مورد مدل‌های مختلف و نه همان مدل خاص خودرو بوده و اطلاعاتی درباره تجهیزات و متعلقاتی چون جک و چراغ خطر و... که هنگام خرید باید تحویل خریدار شود در آن ذکر نشده است.
این موضوع موجب می‌شود که مشتریان هنگام تحویل گرفتن خودروی خریداری شده ندانند که خودروی آنها مجهز به چه تجهیزات و لوازم همراهی است و نتوانند این تجهیزات را از نمایندگی فروش مطالبه کنند.
در این زمینه در اصلاحیه آیین‌نامه اجرایی قانون حمایت از حقوق مصرف‌کنندگان خودرو، تمام عرضه‌کنندگان این محصول ملزم به ارائه کتابچه جامع راهنمای خودرو به زبان فارسی به خریداران شده‌اند.
اصلاحیه آیین‌نامه اجرایی قانون حمایت از حقوق مصرف‌کنندگان خودرو هم‌اکنون در هیأت‌دولت در دست بررسی است و پس از تصویب، ابلاغ و اجرایی خواهد شد.

فصل رونق مشاغل تابستانی رسید

افزایش دستمزد کارگران روزمزد

بدترین نوع اشتغال در بازار فعلی کار در اختیار کارگران روزمزد و فصلی است که حتی از وضعیت کاری فردای خود نیز اطلاعی ندارند. مقامات کارگری حداقل مزد روزانه امسال آنها را ٤٠ تا ٥٠ هزارتومان برآورد می‌کنند.
در حال حاضر بخشی از نیروی کار کشور به صورت روزمزد در بخش‌های مختلف فعالیت می‌کنند. مشخصه این گروه میلیونی از نیروی کار کشور این است که هیچ‌گونه قراردادی ندارند، بیمه نمی‌شوند، عیدی و پاداش به آنها تعق نمی‌گیرد، اضافه‌کاری هم ندارند و مشخص نیست فردا صبح آیا به سر کار خواهند رفت و یا خیر؟
این نوع کار کردن، بدترین مدل از اشتغال را به نمایش می‌گذارد. افرادی که نه امنیت شغلی دارند و نه تحت پوشش هیچ یک از قانون‌های حمایتی بازار کار قرار می‌گیرند، آنها همیشه محکوم می‌شوند و هیأت‌های حل اختلاف شکایات آنها را نمی‌پذیرد چون ارتباط کاری آنها با کارفرمایان به صورت قراردادی نیست.
با این وجود، مقامات کارگری برآورد می‌کنند چند میلیون نیروی کار کشور هر روز با شرایط توصیف شده فعالیت می‌کنند و معیشت آنها در خطر دائمی قرار دارد. کارگران روزمزد مجبورند در خیابان‌ها و نقاطی از شهر منتظر بمانند تا شاید کارفرمایی بخواهد به آنها پیشنهاد کار بدهد.

روزمزدی‌ها چند روز ماه کار دارند؟

معمولاً چه در همدان و ایران و چه در کشورهایی که بخشی از نیروی کار آنها اینگونه در بازار کار فعالیت می‌کنند امکان اشتغال در تمامی روزهای کاری ماه را نمی‌یابند و در بسیاری از موارد ممکن است یک هفته تا ۱۰ روز در هر ماه مشغول به کار شوند. این نوع کسب درآمد با وجود نبود حمایت‌های دیگر مانند حقوق ثابت، قائدتاً تأمین‌کننده معیشت نیروی کار و خانواده وی نخواهد بود و از این جهت نیز کارگران روزمزد دچار مشکلات جدی معیشتی هستند.
یکی از کارگرانی که صبح‌ها گونی به‌دست در میدان شریعتی منتظر می‌ماند تا شاید کارفرمایی بیاید و به او برای یک یا چند روز کار پیشنهاد بدهد، می‌گوید: کارگران روزمزد و فصلی در همدان از لحاظ درآمدی ضعیف‌ترین قشر جامعه‌اند و حمایت‌های قانونی شاملشان نمی‌شود.
به گزارش مهر،او که به گفته خودش گچکار است ادامه می‌دهد: فصل کاری ما معمولاً در ٦ ماه گرم سال است و در ٦ ماه سرد سال معمولا کمتر موفق به پیدا کردن کار می‌شویم و بیشتر مواقع در زمستان بیکار هستیم و همیشه مشکل معیشتی داریم.

افزایش دستمزد کارگران روزمزد و فصلی

رئیس اتحادیه کارگران فصلی و قراردادی کشور درباره دستمزد این کارگران گفته به صورت کلی نمی‌توان گفت که شاغلان در بخش‌های روزمزدی در کشاورزی، ساختمان، دامپروری و... چه حقوقی را دریافت می‌کنند، ولی چون این نیروها فصلی بوده و دارای قرارداد ثابت نیستند که از بابت آن بتوانند دریافتی‌های دیگری داشته باشند، حقوق روزانه افراد روزمزدی باید دست‌کم ۲ برابر حداقل مزد تصویب شده در شورای عالی کار برای هر سال باشد.
به گفته فتح ا... بیات بسیاری از کارگران فصلی و روزمزدی در طول ۱۲ماه سال تنها ۳ تا ٦ ماه را می‌توانند کار کنند و مابقی روزها بیکار و در انتظار به سر می‌برند. از این‌رو، امکان تأمین معیشت و زندگی کارگران شاغل در بخش‌های روزمزدی دشوار است.
این مقام مسئول کارگری کشور درباره احتمال دریافت حقوق بالاتر از مصوبات شورای عالی کار برای کارگران روزمزدی گفته قطعاً در بخش‌های ساختمان و کشاورزی این اتفاق می‌افتد و کارگران فصلی چون از حداقل‌هایی که یک کارگر قراردادی برخوردار است، محروم هستند؛ باید دریافتی‌های بالاتری داشته باشند.
طبق گفته‌های وی اگر قرار است در سال جاری هر کارگر قرارداد موقت روزانه دست‌کم ٢٤هزارتومان دریافتی داشته باشد، یک کارگر شاغل در بخش فصلی و روزمزد باید حداقل ٤٠ تا ٥٠ هزارتومان دریافتی داشته باشد.
یکی از مسائل کارگران روزمزد و فصلی نامشخص بودن وضعیت کاری حتی برای یک روز آینده است به طوری که وجود این شرایط موجب می‌شود تا آنها نتوانند برنامه‌ریزی روشنی برای معیشت خود داشته باشند.رئیس اتحادیه کارگران فصلی و قراردادی کشور همچنین اعلام کرده به تازگی برخی سازماندهی‌ها و کمک‌های بیمه‌ای برای کارگران ساختمانی انجام شده است؛ از این‌رو امکان شناسایی و برقراری چترهای حمایتی برای شاغلان روزمزدی و فصلی کشور وجود دارد.طبق گفته‌ها هم اکنون برآورد می‌شود تا ۳ میلیون نفر کارگر در بخش ساختمانی فعالیت داشته باشند، که به صورت کلی، دولت می‌تواند برای حمایت از قشرهای ضعیف کارگری مانند روزمزدی‌ها و فصلی‌ها؛ حمایت‌های مؤثری از جمله اختصاص سبد امنیت‌غذایی در نظر بگیرد که لازمه آن تشکیل بانک اطلاعاتی است.

کسر حق بیمه از اضافه‌کار کارگران قطعی شد

دریافت حق بیمه صد و۱۰ هزار تومانی از مزایای رفاهی کارگران از ابتدای امسال بدون اعلام قبلی و دریافت مجوز، از سوی صندوق تأمین‌اجتماعی انجام شد.
به گزارش تابناک، سال گذشته بود که موضوع کسر حق بیمه از فوق‌العاده اضافه کار مشترکان صندوق تأمین‌اجتماعی مطرح شد. سر وصداهای برپا شده بر سر موضوع دریافت حق بیمه از مزایای رفاهی و انگیزه‌ای کارگران که به مفهوم دریافت حق بیمه از بن‌ها، حق مسکن و سایر مزایای کارگری است، موجب شد مدیرعامل سازمان تأمین‌اجتماعی در اعلامیه‌ای از الزامی نبودن پرداخت این حق بیمه از سوی کارفرمایان صحبت کند.
آن زمان سازمان تأمین‌اجتماعی این رقم را برای هر مشتری ۸۰ هزار تومان تعیین کرده بود. امسال اما بدون آنکه مجوز قانونی برای دریافت این میزان حق بیمه دریافت شده باشد، تأمین‌اجتماعی اقدام به دریافت صد و۱۰ هزار تومان حق بیمه اضافه از مشترکان کرد.
محسن ایزدخواه، پژوهشگر حوزه کار و تأمین‌اجتماعی در گفت وگو با تابناک، با اشاره به تبصره ۳ ماده ۳٦ قانون کار، گفت: در این تبصره آورده شده است مزایای رفاهی و انگیزه‌ای از قبیل کمک هزینه مسکن، هزینه خوار وبار، کمک عائله‌مندی، پاداش، افزایش تولید و سود سالانه جزو مزد ثابت و مبنا محسوب نمی‌شود، بنابراین براساس این ماده قانون کار نمی‌توان از مزایای رفاهی کارگران حق بیمه دریافت کرد.
وی افزود: سازمان تأمین‌اجتماعی شاید برای افزایش درآمدهای خود اقدام به اخذ این میزان حق بیمه کرده باشد اما باید توجه داشت وقتی که میزان دریافتی حق بیمه افزایش می‌یابد در مقابل نیز بر همان مبنا باید حقوق بازنشستگی افراد نیز افزایش داده شود. از این‌رو، اگرچه در کوتاه‌مدت ممکن است این مبلغ درآمدی را برای سازمان به همراه داشته باشد اما در سال‌های پیش‌رو بار هزینه بیشتری را برای این سازمان به دنبال خواهد داشت.
براساس آخرین آمار اعلام شده از سوی سازمان تأمین‌اجتماعی تعداد بیمه‌گذاران ۱۲ میلیون نفر برآورد شده است، بنابراین افزایش درآمد این سازمان در دریافتی‌ها به ازای هر فرد ٤٠هزار تومان سود سالانه تأمین‌اجتماعی از محل اجباری کردن پرداخت «مزایای انگیزه‌ای مازاد بر حداقل دستمزد» به بیش از ٥ هزار میلیارد تومان خواهد رسید.

بازار

خانه‌های کلنگی با رکود خداحافظی می‌کنند؟

بیش از ۲ سال از آغاز رکود بازار مسکن می‌گذرد، بازاری که ناگهان با افزایش بیش از دوبرابری قیمت‌ها روبه‌رو شد و قیمت آپارتمان‌های نوساز در هر محله‌ای سر به فلک کشید و همین موضوع بر سایر مسکن‌ها هم تأثیر گذاشت و قیمت‌ها را در بخش‌های مختلف بالا برد.
اما مهمترین بخش از بازار مسکن که تکان قیمتی بالایی داشت، نرخ انواع خانه‌های کلنگی بود و این خانه‌ها که زمانی مالکان آن را با یک دستگاه آپارتمان نوساز و حتی پول اضافه، تعویض می‌کردند تبدیل به زمین گرانبهایی شد که چند برابر یک واحد نوساز می‌ارزید، در واقع فروش تراکم در شهر همدان موجب رشد قیمت در خانه‌های کلنگی شد.
از سوی دیگر مصوبه افزایش تراکم ساختمانی در بافت‌های فرسوده شهر هم از دیگر عواملی بود که سازندگان را به خرید املاک کلنگی در بافت‌های فرسوده ترغیب می‌کرد و این خانه‌ها که روزگاری مشتری برای آن پیدا نمی‌شد، به سرمایه‌گذاری سودآوردی برای سازندگان و مالکان تبدیل شد.
از سوی دیگر مشکلاتی که در دیگر بازارهای سرمایه‌ای مانند طلا و ارز به وجود آمد هم به این رخداد دامن زد و خانه‌ها روز به‌روز گران‌تر شدند تا در نهایت رشد قیمت مسکن به حدی رسید که دیگر متقاضی برای آن پیدا نشد.
در حال حاضر که بیش از ۲ سال از رکود مسکن گذشته است، همچنان خرید وفروش مسکن در خواب عمیقی فرو رفته است که این خواب برای املاک کلنگی بیشتر بوده به طوری که نسبت به سال ۹۱، حجم خرید و فروش در این بخش به شدت کاهش یافته است.
در واقع زمین که در کمتر از ۲ سال پیش در شهر همدان تبدیل به طلا شده بود و بسازبفروش‌ها برای خرید زمین‌های مرغوب از یکدیگر سبقت می‌گرفتند مدتی است که در خواب فرو رفته و خریدار زیادی برای آن پیدا نمی‌شود.
هرچند که برخی از سرمایه‌گذاران که پول بیشتری دارند مشغول خرید خانه‌های کلنگی شده‌اند تا با تکان بازار مسکن، سودهای چند برابری به دست بیاورند اما در کل رغبتی برای خرید خانه‌های کلنگی وجود ندارد و آنها ترجیح می‌دهند آپارتمان‌های نوساز خود را با این خانه‌ها تعویض کنند.

سوداگران زمین‌های بالای شهر؛ علت گرانی مسکن

باید توجه داشت که خرید ملک کلنگی در نقاط مختلف شهر، تفاوت زیادی با یکدیگر دارد، زیرا در مناطق متوسط و پایین شهر، خانه‌های کلنگی متراژهای کمتری دارند؛ بنابراین بسازبفروش‌هایی که به سراغ این زمین‌ها می‌روند توان مالی کمتری دارند. ضمن اینکه در قطعات کوچک ممکن است یک آپارتمان ٤ یا ٥ طبقه و یک واحدی ساخته شود که در نهایت ٤ تا ٥ واحد می‌شود اما خانه‌های قدیمی بزرگ در نقاط مختلف شهر همدان بخصوص بالای شهر به دلیل ارزش بالای منطقه و متراژهای بالا یک سرمایه‌گذاری بزرگ محسوب می‌شود.
همین موضوع موجب شده است که یکی از عوامل گرانی مسکن هم خریداران و فروشندگان املاک کلنگی در بالای شهر همدان باشند.
این دسته از دلالان که حتی ممکن است سررشته‌ای از ساخت وساز مسکن هم نداشته باشند، تنها برای کسب سود و منافع وارد خرید و فروش ملک کلنگی می‌شوند و گاهی تا چندین برابر قیمت واقعی، املاک خود را می‌فروشند.
نتیجه این امر نه تنها موجب رشد چندبرابری قیمت‌ها می‌شود، بلکه بسیاری از خانه باغ‌های بالای شهر همدان را هم از بین برده است.
حتی هشدارهایی که در طول این سال‌ها از سوی برخی از مسئولان و یا کارشناسان شهری داده شده هم بی‌نتیجه بوده و همواره ملک کلنگی و خانه باغ‌ها مورد توجه دلالان و سرمایه‌داران قرار گرفته و آنها در طول این سال‌ها با ورود به این عرصه، بازار را به هم ریختند.
اما در حال حاضر که بازار املاک کلنگی به دلیل رکود مسکن و کاهش توان اقتصادی متقاضیان مسکن ، راکد شده است، دلالان و سوداگران تمایلی به حضور دراین بازار ندارند و حتی شرایط برای سازندگان واقعی مسکن هم دشوار شده است.
بنابراین می‌توان امیدوار بود که در طول سال‌های رکود، خانه باغ‌های کمتری در سطح شهر همدان از بین برود. در واقع با وجودی که براساس تقسیم‌بندی دولت، این مناطق جزو بافت فرسوده به شمار نمی‌رود اما سودای درآمدهای میلیاردی، دلالان را به این مناطق می‌کشاند.

خبر

ایران دومین نرخ سود بانکی بالای جهان را دارد

ایران در جهان رتبه دوم را از لحاظ نرخ بالای سود سپرده‌ها و همین‌طور نرخ بالای سود تسهیلات بانکی دارد و رقابت برای جذب سپرده‌های مردمی و نقدینگی با نرخ سود بانکی بالا به ادامه حیات صنعت بانکداری آسیب می‌زند.
یک کارشناس‌ارشد مسائل بانکی گفت: البته نرخ تورم در اقتصاد ایران هم در جهان رتبه بالاتری دارد و باید برای تک‌رقم کردن نرخ تورم تلاش کنیم که برای ساماندهی مسائل اقتصادی و رونق تولید و رشد پایدار یک اجبار برای سیاست‌گذاران اقتصادی محسوب می‌شود.
به گزارش تسنیم، بهنام بهزادفر افزود: موفقیت‌های دولت در ۲ سال اخیر در زمینه کاهش نرخ تورم بسیار ارزشمند بوده است و امروزه به تقریباً هسته سخت نرخ تورم رسیده‌ایم و کاهش نرخ ۱۵ درصدی به زیر ۱۰ درصد با هوشمندی زیاد و مدیریت کارآمد و همچنین هدفمندی بالای سیاست‌های اقتصادی امکان‌پذیر است. وی بیان کرد: با توجه به رکود بخش تولید و از طرفی دیگر نرخ بالای سود بانکی برای سپرده‌ها و تسهیلات به نظر می‌رسد بانک‌ها و مؤسسات مجاز و غیرمجاز مالی سودهای بالا را با جذب نقدینگی جدید پرداخت می‌کنند و این روند در آینده به افزایش مطالبات غیرجاری(معوقات) منجر خواهد شد که هم‌اکنون بیش از ۱۰۰ هزار میلیارد تومان و نسبت به مجموع تسهیلات بانکی به ١٤ درصد هم می‌رسد در حالی که این نسبت درکشورهای هم تراز ایران به حدود ٥ درصد بالغ می‌شود.
این کارشناس بانکی گفت: ورود بانک‌ها و مؤسسات مالی به عرصه‌های بنگاه‌داری و شرکت‌داری هویت کارهای بانکی آنها را خدشه‌دار کرده است که امیدواریم با سیاست‌های دولت یازدهم بخش بانکی کشور از این فعالیت‌ها خارج شود و فقط برای تجهیز منابع مالی به نفع سرمایه‌گذاری‌های بخش خصوصی بپردازد.
وی افزود: اگر نرخ تورم به زیر ۱۰ درصد برسد در آن صورت هم می‌توانیم برای کاهش نرخ سود سپرده‌ها و تسهیلات بانکی اقدام کنیم و اقتصاد ایران برای رسیدن به این اهداف نیاز دارد تا قدرت رقابت‌پذیری محصولات و کالاهای خود را بازارهای منطقه‌ای و جهانی افزایش دهد.

عکس و مکث

بدون شرح

کودکان روستایی که در بازی‌هایشان آرزوی شهری بودن دارند.
روستای سیمین وهنان

عکس :پوریا پاکیزه

پیام تاریخ، تمدن و فرهنگ مادستان
The Message Of Madestan's History & Civilization & Culture
روزنامه همدان پیام
۸
پنج شنبه ● ۲۱ خردادماه ۱۳۹۴ ● شماره ۲۳۷۲
حادثه
hadese@hamedanpayam.com

حمله مسلحانه به پمپ بنزین

۲ سارق مسلح که پس از سرقت یک دستگاه خودرو وارد پمپ بنزین شده و ضمن سرقت، با ایجاد رعب و وحشت از محل متواری شده بودند در عملیات ضربتی پلیس آگاهی کرمان دستگیر شدند.

جانشین فرماندهی انتظامی استان کرمان گفت: یک راننده ترانزیت محور ایران – عراق که ۳۶ سال سن دارد، به همراه یک جوان ۲۲ ساله دستگیرشدگان این عملیات بودند که متهم ردیف اول بارها با جرایم مرتبط با مشروبات الکلی دستگیر شده، و متهم ردیف دوم نیز سابقه کیفری نداشته است.

به گزارش ایسنا، عبدالرضا ناظری با بیان این خبر افزود: متهمان در ابتدا با تهدید اسلحه و استفاده از اسپری فلفل راننده یک دستگاه سمند را مجبور به ترک خودرو کرده، سپس با خودروی سرقتی به سمت پمپ بنزین حرکت کردند.

جانشین انتظامی استان کرمان اظهار کرد: در این سرقت، راننده خودرو که یک خانم بود هنگام توقف جلوی منزل برای باز کردن در پارکینگ، خودروی خود را در حالت روشن ترک کرده که این وضعیت فرصتی را برای سارقان مهیا کرده است و این ۲ سارق با چهره‌ای پوشانده اقدام به سرقت کرده‌اند.

وی ادامه داد: این سارقان که به اسلحه شکاری مسلح بوده‌اند با ورود به یکی از پمپ بنزین‌ها ضمن سرقت ۱۰ میلیون ریال پول نقد، با ۲ نفر از کارکنان جایگاه سوخت درگیر شدند و آنان را مجروح کردند.

ناظری انگیزه متهمان را زورگیری بیان کرد و گفت: با به کارگیری اقدامات فنی و اطلاعاتی یکی از متهمان در سیرجان شناسایی و پس از تعقیب فرد سیرجانی و دستگیری وی، همدستش نیز در کرمان شناسایی و دستگیر شد.

جانشین انتظامی استان کرمان خاطرنشان کرد: متهمان در تحقیقات پلیسی به جرم خود اعتراف کردند و سپس به دادسرا اعزام شدند.

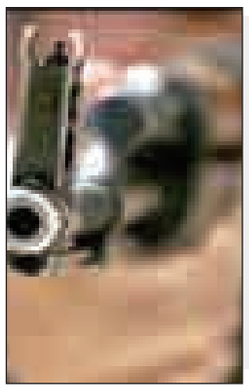

حادثه در جهان

شورش زندانیانِ برزیلی قربانی گرفت

شورش زندانیان در یکی از زندان‌های جنوب شرق برزیل دست‌کم ۲ قربانی گرفت.

بنابر اعلام مقامات داخلی برزیل، این حادثه پس از گذشت ۲۱ ساعت درگیری به پایان رسید و موجب شد دست‌کم ۲ زندانی قربانی این درگیری شوند.

به گزارش ایسنا، در مدت زمان وقوع این حادثه تعدادی از زندانیان با شکستن حفاظ‌های امنیتی و حمله به مسئولان زندان نسبت به شلوغی بیش از حد زندان اعتراض کردند و به دنبال این اعتراض، نیروهای پلیس برای به دست آوردن کنترل اوضاع از گاز اشک‌آور استفاده کردند.

به گزارش شینهوا، علت مرگ این ۲ زندانی در جریان این شورش همچنان نامشخص است.

فرار ۲ قاتل از زندان فوق امنیتی آمریکا

در پی فرار ۲ قاتل از یک زندان فوق امنیتی در ایالت نیویورک، فرماندار این ایالت این حادثه را یک وضعیت بحرانی توصیف کرده است.

"ریچارد مت" ۴۸ ساله و "دیوید سوئت" ۳۴ ساله با استفاده از ابزارهای برقی از مرکز تادیبی کلینتون در "دانمورا" گریختند.

به گزارش ایسنا، فرماندار نیویورک گفت: این ۲ زندانی، افرادی خطرناک هستند که توانایی ارتکاب جرایم هولناک را دارند. ایالت نیویورک جایزه‌ای ۱۰۰ هزار دلاری برای اطلاعات مربوط به محل اختفای آنها تعیین کرده است.

آندره کومو تأکید کرد: این نخستین بار در ۱۵۰ سال است که کسی موفق به فرار از این زندان می‌شود.

روزنامه نیویورک‌پست گزارش داد که این ۲ نفر دیوار فولادی پشت سلول خود را بریدند و خود را به یک رشته لوله‌ها و تونل‌ها رساندند و آنجا هم با بریدن موانع، موفق به خروج از زندان شدند.

این ۲ از طریق یک حفره فاضلاب وارد خیابانی در آن نزدیکی شده و در حدود ۳۰ کیلومتری جنوب مرز کانادا در تاریکی شب ناپدید شده‌اند.

آنها برای فریب زندانبان‌ها، لباس‌های مچاله شده را در تخت قرار دادند به طوری که انگار خواب هستند و غیبتشان تا صبح روز بعد معلوم نشد.

کومو گفت: پس از بازداشت زندانیان فراری، مقام‌ها به طور کامل روند فرار آنها را بررسی خواهند کرد.

به گزارش بی‌بی‌سی، "مت" به دلیل ربودن و به قتل رساندن مردی در سال ۱۹۹۷ به حداقل ۲۵ سال حبس – و حداکثر حبس ابد – محکوم شد.

"سوئت" هم به دلیل قتل «کوین تارسیا»، یک معاون کلانتر به حبس ابد محکوم شد.عکس‌هایی از لوله‌ها و دیوارهایی که این ۲ زندانی با بریدن آنها گریختند منتشر شده است و بیش از ۲۰۰ مأمور پلیس با استفاده از سگ‌ها و تجهیزات تجسس هوایی مشغول جست‌وجو برای یافتن آنها هستند.

۴۰ مجروح در حادثه ریلی آرژانتین

بر اثر تصادف قطار مسافربری با لوکوموتیوی در یکی از مسیرهای پرتردد حومه «بوئنوس آیرس» در آرژانتین دست‌کم ۴۰ نفر مجروح شدند.

بنابر اعلام مسئولان آرژانتینی، بلافاصله پس از وقوع حادثه نیروهای امداد و نجات و آتش‌نشان در محل حاضر شده و مجروحان را به بیمارستان‌های اطراف منتقل کردند.

بنابر این گزارش، حال جسمی هیچ یک از مجروحان وخیم نیست.

به گزارش ایسنا، «سرگئیو برنی»، وزیر امور امنیت آرژانتین گفت: این حادثه ۴۰ مجروح داشته که جراحت هیچ یک از آنان شدید نیست و خطری جان آنان را تهدید نمی‌کند.بررسی‌های اولیه حاکی از آن است که راننده قطار مسافربری یکی از علامت‌های توقف را نادیده گرفته و موجب بروز این حادثه شده است.

موتورسواران و عابران پیادهبیشترین تصادفی های درون شهری

۱۱ نفر در ۲ ماه نخست سال جان خود را از دست دادند

» مریم بهرام‌گویا

بیش از ۸۰ درصد تلفات و مجروحان تصادفات رانندگی درون‌شهری، عابران پیاده و موتورسیکلت‌سواران هستند.

رئیس پلیس راهنمایی و رانندگی استان همدان گفت: این آمار خوبی نیست و در کشور ما این تلفات بسیار بالاست در حالی که در کشورهای دیگر که در رابطه با تصادفات کار کرده‌اند اینگونه نیست به طوری که آمار تلفات عابران پیاده و موتورسواران ناشی از تصادفات کمتر از ۴۰ درصد است.

حسین طلایی با بیان اینکه در چند سال گذشته آمار فوتی‌های ناشی از تصادفات روبه کاهش است، افزود: در سال ۸۵ فوتی‌های ناشی از تصادفات درون‌شهری ۲۱۱ نفر بوده که با اقدامات انجام شده این آمار در پایان سال ۹۳، به ۸۹ نفر فوتی رسید اما همچنان تصادفات خسارتی و جرحی زیاد است که باید در این زمینه نیز اقداماتی انجام شود.

به گفته وی، در ۲ ماهه ابتدای سال جاری در سطح استان ۱۱ نفر بر اثر تصادفات درون‌شهری فوت کرده‌اند که در مقایسه با مدت مشابه سال گذشته ۳ نفر فوتی با ۲۱ درصد کاهش را نشان می‌دهد.

این در حالی است که در تصادفات جرحی و مجروحان افزایش وجود دارد، به طوری که در ۲ ماهه ابتدای سال جاری ۴۰۱ فقره تصادف منجر به جرح با ۴۷۱ نفر مجروح داشته‌ایم که نسبت به مدت مشابه سال گذشته ۶۲ فقره تصادف جرحی با ۷۱ مجروح افزایش یافته است.

طلایی با اشاره به این ۱۱ فقره تصادف فوتی اظهار کرد: ۳ نفر متوفیان راننده، یک نفر راکب موتور سیکلت و ۷ نفر عابران پیاده بوده‌اند که این موضوع نیز خطرپذیر بودن عابران پیاده در تصادفات درون‌شهری را نشان می‌دهد.

همچنین مجروحان تصادفات را ۱۹۱ نفر راکب و ترک‌نشین موتور سیکلت‌ها و ۱۹۵ نفر را عابران پیاده تشکیل می‌دهند که این امر بیانگر آن است که آسیب‌پذیرترین قشر در تصادفات، عابران پیاده و موتور سیکلت‌سواران هستند.

رئیس پلیس راهنمایی و رانندگی همدان با تشریح این آمار نیز به برخی از اقدامات انجام شده برای کاهش این آمار در این راستا نیز اشاره کرد و افزود: از آنجایی که قشر موتورسوران بیشترین آسیب‌پذیری را در تصادفات دارند به جهت حفظ جان و سلامتی آنها پلیس قوانین سخت‌گیرانه‌تری را اعمال و ضمن این اضافه جریمه‌های طرح‌هایی را برای توقیف موتورسیکلت‌های متخلف نیز اجرا می‌کند.

پلیس راهور از موتورسیکلت‌سواران درخواست می‌کند برای حفظ جان خود و دیگران و احترام به حقوق سایر شهروندان از تردد در پیاده‌روها جدا خودداری کنند

حفظ جان موتورسوار است؛ زیرا آمار نشان می‌دهد که ٦٤ درصد فوتی‌های تصادفات به دلیل ضربه به سر راکب و سرنشین است.

وی از تشدید طرح برخورد با موتورسیکلت‌سواران متخلف در فصل تابستان خبر داد و گفت: در فصل تابستان به دلیل استفاده بیشتر از موتور طرح توقیف موتورسیکلت‌های متخلف با جدیت ادامه دارد البته اقدامات دیگر از جمله برگزاری همایش موتورسیکلت‌سواران قانونمند در نهاوند و طرح‌های تشویقی برای موتورسیکلت‌سواران به اجرا درآمده است که این موضوع نیز ادامه خواهد داشت.

طلایی به بحث عابران پیاده نیز اشاره کرد و افزود: عابران پیاده نیز آسیب‌پذیرترین قشر در تصادفات درون‌شهری هستند که باید برای کاهش آمار تلفات عابران پیاده ناشی از تصادفات زیرساخت‌های شهری مناسب مهیا شود.

به گفته وی، در بیشتر موارد تنها سواره‌رویی احداث شده در حالی که محل عبور مناسبی برای عابران پیاده در نظر گرفته نشده است. به طور مثال حد فاصل میدان پیشاهنگی تا میدان رسالت با وجود داشتن چند مدرسه در این مسیر پیاده‌روی مناسبی در نظر گرفته نشده که همین امر دلیل تصادفات زیاد در این محل است.

طلایی خاطرنشان کرد: باید برای کاهش آمار تصادفات تلاش کنیم و این امر نیز با فرهنگ‌سازی، آموزش و احداث زیرساخت‌های شهری ممکن است.

نداشتن کلاه ایمنی، عبور از چراغ قرمز و پیاده‌روها، عبور در جهت مخالف مسیر و حمل بار غیرمتعارف و... از جمله تخلف‌هایی است که اگر موتورسیکلت‌سواران مرتکب آنها شوند موتور آنها برای بار نخست به مدت یک هفته و بار دوم به مدت یک ماه توقیف می‌شود.

طلایی ادامه داد: در ۲ ماه ابتدای سال جاری ۳ هزار و ۸۹۰ موتور سیکلت متخلف توقیف شده است که بیشترین تأکید پلیس استفاده از کلاه ایمنی است، آن هم برای

حرکت در پیاده‌رو تخلف حادثه‌ساز موتورسیکلت‌سواران

موتورسیکلت‌سواران به عنوان یکی از مهمترین گروه‌ها و کاربران ترافیکی به حساب می‌آیند که وجود فرهنگ‌های غلط رانندگی در بین این گروه از کاربران ترافیک سبب شده است که آنها خود را مقید به رعایت قوانین کلی راهنمایی و رانندگی در خصوص وسایل نقلیه ندانند. حرکت در جهت مخالف، عبور از چراغ قرمز و... جزو تخلفاتی است که به سادگی توسط موتورسواران انجام می‌شود و لیکن یکی از تخلفات خطرناکی که توسط موتورسواران انجام می‌شود حرکت در پیاده‌رو است که به صورت فراوان در سطح معابر شهر دیده می‌شود و موتورسواران به بهانه‌های مختلف مانند ترافیک، نزدیکی مسیر و... اقدام به انجام این تخلف می‌کنند. در ماده ۲۰ قانون رسیدگی به تخلفات رانندگی به صراحت اشاره شده است که همه قوانین و مقررات عمومی مربوط به حمل و نقل و عبور و مرور در مورد موتورسیکلت‌ها نیز جاری است و نخستین تخلفی که منجر به توقیف موتورسیکلت می‌شود حرکت در پیاده‌رواست.

در این قانون دیده شده است که در صورت حرکت موتورسیکلت در پیاده‌رو مأموران راهنمایی و رانندگی موظف هستند که ضمن صدور قبض جریمه به مبلغ ۵۰۰ هزار ریال و اختصاص ۵ نمره منفی به گواهینامه راننده موتورسیکلت در مرحله نخست موتور سیکلت یک هفته توقیف و در صورت تکرار تخلف تا یک ماه در توقیف پلیس خواهد بود. در سال ۹۳ بیش از ۲۳ هزار موتورسیکلت به علت انواع تخلفات رانندگی از جمله حرکت در پیاده‌رو توقیف و به پارکینگ منتقل شده است که نسبت به مدت مشابه سال گذشته دارای افزایش است و ۱۰ هزار برگه جریمه برای عبور موتورسیکلت از پیاده‌رو در سال ۹۳ صادر شده که بیش از ۷ درصد افزایش داشته است.

یکی از موارد تشدید مجازات رانندگان به استناد قانون مجازات اسلامی برخورد وسایل نقلیه با عابران پیاده در محل‌های مشخص شده برای عبور آنان است که شامل برخورد با عابران پیاده در پیاده‌رو و گذرگاه عابر پیاده است.

در این راستا پلیس راهور از موتورسیکلت‌سواران درخواست می‌کند برای حفظ جان خود و دیگران و احترام به حقوق سایر شهروندان از تردد در پیاده‌روها جدا خودداری کنند.

یادآوری می‌شود که پلیس راهور استان همدان طرح تشدید برخورد با موتورسیکلت‌سوارانی که در پیاده‌روها اقدام به رانندگی می‌کنند همزمان با آغاز فصل تابستان و افزایش استفاده از موتور سیکلت به اجرا خواهد درآمد.

حادثه در ایران

اجرای طرح ساماندهی وسایط نقلیه مزاحم در فامنین

۸۰ دستگاه وسیله نقلیه متخلف در اجرای طرح ارتقای امنیت اجتماعی در شهرستان فامنین توقیف شد.

فرمانده انتظامی شهرستان فامنین گفت: با توجه به گرم شدن هوا و حضور مردم در تفرجگاه‌ها برخورد با وسایط نقلیه که با ایجاد آلودگی صوتی و انجام حرکات نمایشی، آسایش را از مردم و مسافران سلب می‌کردند در دستور کار این انتظامی قرار گرفت.

به گزارش مرکز اطلاع‌رسانی فرماندهی انتظامی استان همدان، معصومی افزود: این طرح که مدت یک هفته با به کارگیری کارکنان و امکانات لجستیکی در سطح شهرستان و تفرجگاه موجود در مسیر راه مسافران انجام شد، تعداد ۵۲ دستگاه موتورسیکلت متخلف که با انجام حرکات نمایشی و یا نداشتن مدارک اقدام به موتور سیکلت‌سواری می‌کردند توقیف و روانه پارکینگ شدند.

در درگیری مسلحانه با پلیس

۲ عامل شهادت مأمور انتظامی البرز کشته شدند

با شناسایی ٤ نفر از عوامل شهادت جواد مرادی، ۲ تن از آنان در درگیری با پلیس کشته و ۲ نفر دیگر دستگیر شدند.

فرمانده انتظامی استان البرز گفت: ۲۰ اردیبهشت‌ماه امسال ٤ سارق مسلح در منطقه مشکین‌دشت شهرستان استان البرز حین تعقیب و گریز با شلیک گلوله جواد مرادی از پرسنل اداره آگاهی فردیس را به شهادت رساندند و از صحنه متواری شدند.

بخشعلی کامرانی‌صالح در گفت‌وگو با ایرنا، گفت: در پی شهادت مرادی، عملیات پلیس برای شناسایی سارقان مسلح آغاز شد تا اینکه پس از مدتی پلیس توانست آنها را شناسایی کند.

وی ادامه داد: از آنجا که این افراد به طور مستمر برای فرار از دست قانون مخفیگاه خود را تغییر می‌دادند؛ بنابراین پلیس مکان‌های مختلفی برای دستگیری آنان رصد کرد تا اینکه در شهر خرم‌آباد استان لرستان در محاصره پلیس قرار گرفتند.کامرانی‌صالح گفت: ۲ تن از این افراد در درگیری مسلحانه با پلیس کشته شدند و ۲ نفر دیگر به دام افتادند که به استان البرز انتقال یافتند.فرمانده نیروی انتظامی استان البرز همچنین از متلاشی شدن ۳ باند سرقت و زورگیری در این استان خبرداد و افزود: اعضای این باندها پس از دستگیری به ۸۰ فقره سرقت و زورگیری در شهرستان‌های فردیس، ساوجبلاغ و کرج اعتراف کردند.

سقوط پژو به دره گنج نامه

یک دستگاه سواری پژو در جاده فرعی گنجنامه – تویسرکان به داخل دره ۱۰۰ متری سقوط کرد و در این سانحه راننده جوان خودرو جان باخت.

رئیس پلیس راه همدان گفت: یک دستگاه خودروی سواری پژو در جاده فرعی همدان – تویسرکان معروف به جاده گنجنامه و در نزدیکی پیست اسکی از مسیر خارج شد.

مهدی شاکری اضافه کرد: با توجه به عمق زیاد دره، بستن کمربند ایمنی و حتی عمل کردن سیستم ایربگ نیز تأثیرگذار نبود و راننده ۲۶ ساله جان خود را از دست داد.

رئیس پلیس راه همدان علت سقوط خودرو به دره را بی‌احتیاطی راننده به دلیل تردد با سرعت غیرمجاز در پیچ‌ها و شیب جاده بیان کرد.

وی گفت: تردد در جاده گنجنامه – تویسرکان به واسطه وجود نقاط پرپیچ‌وخم، پرتگا، پیچ‌های تند و خطرناک و نداشتن شانه خاکی مشکل است و این محور روستایی استانداردهای لازم برای تردد را ندارد.شاکری اضافه کرد: با توجه به ترافیک سبک این جاده، بیشتر رانندگان با احتیاط این مسیر را پیموده به همین منظور میزان سوانح آن ناچیز است.

سودوکو ۲۳۷۲

۵				۷				۹
		۹				۲		
	۶			۸			۳	
	۹				۶			
۱			۵	۹		۷		
	۵							
		۳		۵				۶
۶					۴		۲	
	۲			۱			۵	

پاسخ‌های شماره قبل

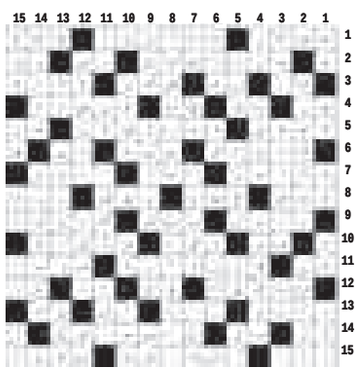

۹	۶	۱	۸	۲	۵	۴	۳	۷
۸	۷	۳	۶	۱	۴	۲	۵	۹
۵	۲	۴	۷	۳	۹	۶	۸	۱
۷	۹	۵	۴	۸	۶	۱	۲	۳
۳	۴	۶	۱	۷	۲	۵	۹	۸
۱	۸	۲	۹	۵	۳	۷	۴	۶
۲	۱	۷	۳	۴	۸	۹	۶	۵
۶	۵	۸	۲	۹	۱	۳	۷	۴
۴	۳	۹	۵	۶	۷	۸	۱	۲

جدول ۲۳۷۲

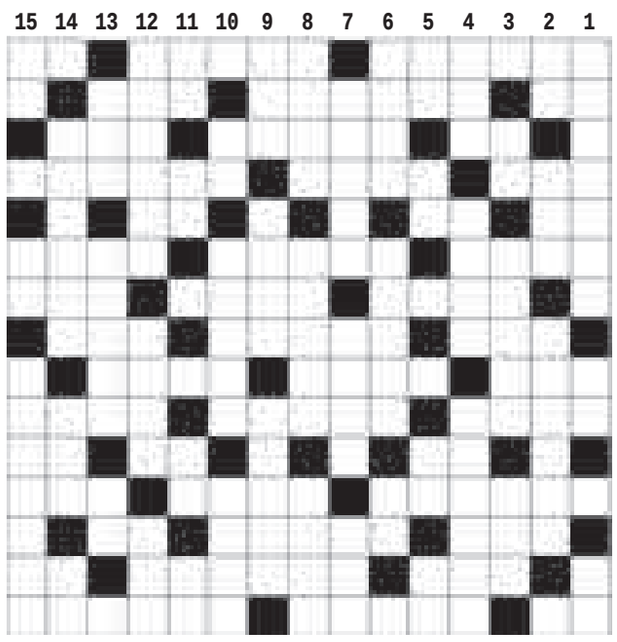

افقی

۱- هم صحبت - خودداری از خوردن غذا - روغن مار ۲- تکنیک - آزاد و رها - نمو و بالیدگی ۳- محل ورود - خسته و کوفته - از اثرهای معروف سیاوش کسرائی ۴- نقطه سیاه بدن - مقابل غریبه - پشت سر هم ۵- علامت پیروزی - افشرده گوجه - زمین ترکی ۶- مسافر سرزمین عجایب - دریافت کردن - باطل ۷- قطار زیرزمینی - روش و اسلوب - اهلی ۸- حرف عصا - دیو شاهنامه - علت و جهت ۹- آیین - شامی کباب - خانه ییلاقی ۱۰- گشاد و فراخ - هدیه ای به عروس خانم - بوزه ۱۱- الفبای موسیقی - شهر کرمان - حرف نگفتنی ۱۲- بسته شدن پیمان - از عناصر شیمیای - خانه بزرگ ۱۳- درخت کنار - شاعر پریشان - قلیل ۱۴- میر - یاران - شلوار جین ۱۵- جنس به ظاهر قوی - آبگوشت سبزی - نابودی

عمودی

۱- رستم از آن گذشت - عدد دونده - شهر ریشه ۲- ترنجبین - قبیله - مدرک کارشناسی ۳- سرای محبت - برد آن معروف است - از حبوبات آشی ۴- پرنمک - پهلوان شاهنامه - بزودی ۵- حرف انتخاب - مایع حیات - خم کاغذ - از رودهای مهم ایران ۶- پیش از ورزش - بیماری غمباد - از غصه مردن ۷- ضربه ای در فوتبال - پاره خشت - به جا آوردن ۸- رب النوع یونانی - متواضع و افتاده - جستجو و تفحص ۹- گهواره - حکم حاکم شرع - بنای گچ بری شده ۱۰- نیز - خباز - یگانه ۱۱- صد متر مربع - حرف خطکش - شهر ریشه - لحظه کوتاه ۱۲- دهقان و برزگر - تحیت - حشره سمج ! ۱۳- دارو - سرپرست رعایا - کشنده بی صدا ۱۴- برافروختگی - پل - نفی تازی ۱۵- طایفه غرب ایران - شهر سوهان - فلز نیروگاه اتم

پیام تاریخ، تمدن و فرهنگ مادستان
The Message Of Madestan's History & Civilization & Culture
روزنامه همدان پیام
۹
پنج شنبه ● ۲۱ خردادماه ۱۳۹۴ ● شماره ۲۳۷۲
جامعه
ejtemaei@hamedanpayam.com

۱۵۰ هزار نفر از زندانیان کشور متأهل هستند

مدیرعامل بنیاد تعاون زندانیان کشـــور اشـــاره به آمار برخی از مسئولان در خصوص وجود ۱۵ میلیون پرونده در حال بررســـی، تشکیل سالانه ۸ میلیون پرونده قضایی و وجود ۱۵۰ هزار زندانی متأهل در زندان‌های سراســـر کشور گفت: متأســـفانه آمارهای موجود حاکی از ۲۲ برابر شدن آمار زندانیان کشور پس از انقلاب بوده و این افزایش به هیچ وجه برازنده کشور اسلامی ما نیست.
به گزارش تسنیم، رحیم مطهرنژاد ادامه داد: امروز با احتساب خانواده زندانیان، یک میلیون نفر از جمعیت کشـــور با موضوع زندان‌ها در ارتباط هســـتند و لذا باید در وهله اول به دنبال مدیریت تشکیل پرونده‌های قضایی و کاهش ورودی در این بخش باشیم.

افزایش وام ازدواج سیاست بانک مرکزی نیست

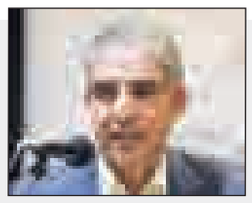

معاون امور جوانان وزارت ورزش و جوانان با اشـــاره به اینکه افزایش وام ازدواج سیاست بانک مرکزی نیست، گفت: تاکنون بیش از یک میلیون و ۲۸۷ وام درسال ۹٤ داده شده است.
محمود گلزاری در گفت‌وگو با تسنیم، در پاسخ به پرسشی مبنی براینکه آیا قصد افزایش وام ازدواج جوانان را در برنامه خود دارید، اظهار کرد: این موضوع کاملاً به بانک مرکزی مربوط است و آنها باید این امر را اعلام کنند که وام ازدواج افزایش می‌یابد ولی به طور کلی افزایش وام ازدواج در سیاست‌های بانک مرکزی نیست.

برگزاری جشنواره علی‌اکبر (ع) در نیمه دوم سال ۹۵

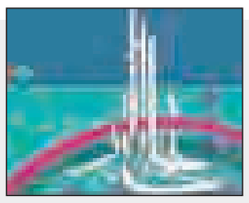

سرپرســـت اداره کل طرح‌های ملی وزارت ورزش و جوانان گفت: ٦ ماهه دوم ســـال آینده جشنواره حضرت علی‌اکبر (ع) برگزار و امسال تنها جشنواره موضوعی آن برپا می‌شود.
داوود نوری در گفت‌وگو با ایسنا، افزود: آیین‌نامه اجرایی شناسایی، معرفی و تجلیل از جوانان برتر بر اساس مصوبه ســـال ۸٤ شورای عالی جوانان باید تصویب می‌شد ولی تاکنون مســـکوت مانده اســـت که قصد داریم در این زمینه به جمع‌بندی برسیم؛ البته جشنواره‌های موضوعی جشنواره حضرت علی‌اکبر (ع) امسال برگزار می‌شود.

خبر

داوطلب ۸۰ ساله کنکور سراسری ۹٤ در اندیشه قبولی در رشته داروسازی

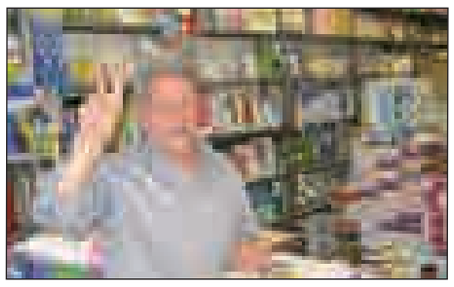

مســـن‌ترین داوطلب کنکور سراسری سال گذشـــته با وجود قبولی در دانشگاه پیام نور، امسال نیز در آزمون سراسری ۹٤ در گروه تجربی ثبت نام کرده است تا در رشته داروسازی مرتبط با شغلش قبول شود.
در استان همدان ۲۲ هزار و ٦٤۹ نفر از در کنکور شرکت می‌کنند که نسبت به سال گذشته حدود ۲ هزار شرکت‌کننده کاهش یافته و ۱۲ هزار و ٤۱٦ نفر از این تعداد را خانم و ۱۰ هزار و ۲۳۵ نفر را آقایان تشکیل می‌دهند.
در بین این داوطلبان کنکور، مردی ۸۰ ســـاله از نسل دیروز با نسل امروز به رقابت برخاسته تا سطح توانایی خود را محک بزند و با انگیزه قابل تحسینی در پشت صندلی‌های آزمون سراسری گزینه‌های زندگی خود را همچنان تیک می‌زند.
ابوتراب صالحی متولد ۱۳۱٤ مسن‌ترین داوطلب کنکور ۹٤ است که از استان همدان شهر کبودراهنگ در گروه آزمایشی علوم تجربی شرکت کرده است و با وجودی که در آزمون سراسری سال گذشته توانسته است در رشته روانشناسی عمومی مشغول به ادامه تحصیل در دانشگاه پیام نور شهرستان کبودراهنگ شود برای دومین بار خیز شرکت در کنکور را برداشته است.
داوطلب ۸۰ ســـاله کنکور سراســـری ۹٤ در گفت‌وگو با تسنیم اظهار کرد: اکنون دوران تحصیل در ترم دوم رشته روانشناسی عمومی دانشگاه پیام نور کبودراهنگ را می‌گذرانم و هنوز امتحان دروس واحدهای دانشـــگاهی باقی مانده است و خود را برای شرکت در کنکور نیز آماده کرده‌ام.
وی افزود: علاوه بر تحصیل در حرفه فروش داروهای گیاهی مشغول به کار هستم و به خاطر افزایش سطح آگاهی از حرفه کاری‌ام امسال برای دومین بار با هدف پذیرفته شدن در یکی از رشته‌های داروسازی یا پزشکی، در آزمون سراسری شرکت کردم.
صالحی با اشـــاره به اینکه مدرک تحصیلی دیپلم تجربی (طبیعی) خود را از دبیرستان شاهرخی در سال ۵۷ کسب کرده‌ام، گفت: برای شرکت در آزمون سراســـری از کلاس‌های ویژه کنکور بهره نبـــرده‌ام و با وجودی که منابع و محتوای دروس متوسطه تغییر کرده است اما با مطالعه توانسته‌ام آنها را فراگیر بگیرم.
مسن‌ترین داوطلب کنکور سراسری عنوان کرد: با وجودی که ۸ فرزند و ۲۰ نوه دارم اما معتقدم که باید همواره برای کسب علم و دانش و مطالعه تلاش کرد و این نوع نگرش من سبب شده که نوه‌هایم برای ادامه تحصیل اقدام کنند به طـــوری که اکنون یکی از نوه‌هایم در مقطع دکتری و مابقی نیز در مقاطع مختلف مشغول به تحصیل هستند.
وی ابراز کرد: پیشـــه و حرفه کاری خودم را از پدرم به ارث گرفته‌ام و اکنون نیز تعدادی از فرزندانم در شـــغل خانوادگی عطاری و دارو فروشی گیاهی مشغول به کار هستند.
صالحی بیان کرد: وقتی که برای نخستین بار در سر کلاس دانشگاه در جمع دانشجویان جوان حضور یافتم احساس خرسندی مضاعفی پیدا کردم و این اتفاق انگیزه مرا برای ادامه تحصیل بیشتر کرد.

افتتاح بیش از ۲٦ مرکز درمانی در ۲۰ کشور دنیا

رئیس جمعیت هلال احمر گفت: در ۳ دهه گذشته با افتتاح بیش از ۲٦ مرکز درمانی در ۲۰ کشور دنیا، سطح خدمت‌رسانی‌های هلال احمر ایران به شکل چشمگیری افزایش یافته است.
به گزارش ایلنا، سید امیرمحســـن ضیائی در بازدید از بیمارستان ایرانیان در لبنان با اشاره به اینکه جمعیت هلال‌احمر ایران به عنوان یکی از جمعیت‌های پیشـــرو با قدمتی بیش از ۹۰ سال، همواره حضوری پررنگ و قابل‌توجه در ارائه خدمات انسان‌دوستانه داشـــته است، گفت: اولویت اصلی هلال‌احمر، امدادرسانی در سطح منطقه و به‌خصوص در بحران‌های پیش‌رو است.
وی افزود: بر این اساس هلال‌احمر ایران به منظور حضور موثر و خدمت‌رسانی بهینه در سه دهه گذشته با افتتاح بیش از ۲٦ مرکز درمانی در ۲۰ کشور دنیا، سطح خدمت‌رسانی‌های خود را به شکل چشمگیری افزایش داده و در این مدت توانسته است بزرگترین عملیات‌های امدادرسانی را در کشور پاکستان در سال ۲۰۱۰ و سومالی در سال ۲۰۱۱ را مدیریت کند و از سویی حضور هلال احمر ایران در ۱۳ سال گذشته در لبنان موید همین مدعا است.

توصیه‌های مهم برای کنکوری‌ها

امـــروزه راهیابی به یکی از دانشـــگاه‌ها و مؤسســـات آموزش عالی کشـــور و رسیدن به مدارج علمی و قبولی در یک رشـــته تحصیلی مطلوب بـــرای دانش‌آموزان و اولیـــای آنان از اهمیت زیادی برخوردار بوده و به نوعی ارزش تلقی می‌گردد، در مملکت ما هم مانند بسیاری از دیگر کشورها این مهم فقط از طریق عبور از سد کنکور سراسری امکان پذیر خواهد بود. روزهای ۲۱ و ۲۲ خرداد بزرگترین رقابت علمی کشور در ٤ نوبت برگزار خواهد شد که در گروه آزمایشی ریاضی و فنی ۱۸۱ هزار و ۸٦٦ داوطلب، علوم تجربی ٤۹۸ هزار و ۸۲۲، علوم انسانی ۱۸۲ هزار و ۲۲۹، هنر ۱۰ هزار و ۸٦۸ و زبان‌های خارجی ٦ هزار و ۹۸۱ نفر داوطلب شرکت خواهند کرد. لازم به ذکر اســـت در کنکور امسال حدود ۱۵۳ هزار داوطلب نســـبت به سال قبل کاهش داشته است.
با توجه به اینکه آزمون سراسری ماهیتی رقابتی دارد پس لازم است داوطلبان و خانواده‌های آنان به نکاتی کاربردی و توصیه‌هایی مهم توجه داشته باشـــند، امید است که این نکات ساده و در عین حال مهم، برای شـــما مفید فایده واقع شود. (در واقع قسمت اعم تلاش شما در فرایند مطالعه و عبور از این کنکور مربوط به خود جلسه کنکور و روز قبل از آن می‌باشد که متأسفانه بسیاری از دوستان در اثر مواجهه با مشکلاتی ساده، ناتوان از پیاده کردن دانش خود در جلسه کنکور می‌شوند. لذا توصیه می‌شـــود که موارد زیر را با دقت و به طور کامل مطالعه کرده و آنها را جدی بگیرید).

توصیه‌های مربوط بـــه قبل و حین جلسه کنکور

۱- به خدا توکل کنید. از او بخواهید که آنچه را که مصلحتتان است رقم بزند. بعد از نماز صبح چند دقیقه با خدا خلوت کنید، اگر شما در یکسال گذشته تلاش لازم را کرده‌اید دیگر نباید نگران نتیجه باشید و آن را به او که مظهر عدالت است بسپارید. چون خداوند متعال هیچ تلاشی را بدون نتیجه‌نمی‌گذارد.
۲- از آنجا که بـــرای خیلی از داوطلبان مطالعه نکردن در روز قبل از کنکور امکان ندارد، توصیه می‌شود که فقط چکیده‌ها و فرمول‌های مهم مرور شود (به هیچ وجه مطالب جدید مطالعه نکنید).
۳- اگر حوزه امتحان خود را نمی‌شناســـید، آن را شناسایی کنید و حتماً همراه اعضای خانواده سری به آنجا بزنید.
٤- سعی کنید که در آرامش کامل به سر ببرید و به شایعات و حرف‌های پراکنده‌ای که در مورد کنکور گفته می‌شود اصلاً توجه نکنید.
۵- شب قبل از کنکور سعی کنید زود بخوابید. برای اینکه راحت بخوابید هیچ کاری لازم نیست انجام دهید، نه قرص خواب، نه ورزش سنگین و خسته‌کننده، نه ماست و دوغ و نه هیچ چیز دیگر، این شـــب هم مثل شب‌های دیگر خیلی عادی بخوابید. سعی کنید قبل از خواب یک دوش آب ولرم بگیرید و بعد از راحت بخوابید. فقط یادتان باشد صبح باید به موقع بیدار شوید.
٦- صبحانـــه بخورید و به هیچ وجه از صبحانه خوردن صرفنظر نکنید.
۷- زود سر جلســـه حاضر شوید. چون در این مواقع ترافیک یا بدشانسی دور از ذهن نیست. لذا برای رفتن به جلسه، وقتتان را طوری تنظیم کنید که خدای نخواســـته اگر ماشین خراب شد، اگر تاکسی نبود... شما به موقع برسید. با این کار شما زمینه هرگونه نگرانی را از بین می‌برید.
۸- یکی از حالاتی که برای تعدادی از داوطلبان در ســـاعاتی قبل از برگزاری آزمون رخ می‌دهد «احســـاس فراموشی» مطالبی است که به خوبی فرا گرفته‌اند. توجه کنیدکه این «احساس» کاذب است و وقوع آن طبیعی است و معمولاً در همان دقایق اول شـــروع آزمون با گرم شـــدن ذهن از بین می‌رود. لذا به هیچ عنوان نگران اســـترس یا هول شدن نباشید. استرسی هم اگر وجود داشته باشد فقط تا پخش دفترچه اول است بعد از آن چنان درگیر سؤالات می‌شوید که استرس یادتان می‌رود.
۹- سر جلسه به هیچ عنوان فکر نکنید که کنکور را خراب کرده‌اید و تمرکز خود را به هم نزنید. اگر سر جلسه بدانید که بقیه چقدر خراب کرده‌اند و وضعیتشان چگونه است مطمئناً نتیجه بهتری خواهید گرفت.
۱۰- حفظ اعتماد به نفـــس: حضرت علی(ع) می‌فرماید: «بزرگترین ســـرمایه انسان اعتماد به نفس اســـت.» ارزیابی ضعیف از خود و ناچیز دانستن اندوخته‌های علمی به ضعف روحیه و از دست دادن اعتماد به نفستان منجر می‌شود.

توصیه‌های مربوط به جلسه کنکور

اگر به میزان کافی مطالعه کرده‌اید در قبولی خود تردید نکنید. آن چیزی که در حال حاضر ممکن است برای شما مهم باشد این است که سر جلسه آزمون بتوانید تمام توانایی خود را در چند ساعت در پاسخنامه وارد کنید و ثمره تلاش چند ماهه خود را برداشـــت کنید که این موضوع تا حدی برایتان استرس‌زا خواهد بود. نکته‌ای که باید به آن توجه کنید این است که شما باید از قبل نسبت به چگونه مطرح شدن سؤالات آمادگی داشته باشید و در صورتی که ســـؤالات به صورت نامتعارف مطرح شوند (مثلاً خیلی سخت یا خیلی آسان) بتوانید کنترل و مدیریت مناسبی را اعمال کنید.

اگر سؤالات سخت باشد، چه کنیم؟

اگر ســـؤالات امسال نسبت به ســـال‌های قبل ســـخت بود و یا از قسمت‌هایی که قبلاً سؤالی مطرح نمی‌شد سؤال مطرح شود، اکثر داوطلبان از لحاظ روحی به هم می‌ریزند. اگر ســـؤالات امسال نسبت به سال‌های قبل سخت‌تر بود و یا سؤالات نامتعارفی مطرح شد، به موارد زیر توجه داشته‌باشید:
۱- کنکور یک مسابقه است نه امتحان. در امتحان شـــما اگر زیر ۱۰ بگیرید قبول نشده‌اید، اما در مسابقه نمره خاصی ملاک نمی‌باشد، بلکه شما نباید از تعداد مشخصی عقب‌تر باشید. در مسابقه (کنکور) ممکن است یک شخص با نمره ۱۸ رد شود (چون اکثراً ۲۰ یا ۱۹ گرفته‌اند) و یا با نمره ۹ نفر اول شود. پس سختی سؤالات ممکن است که نمره شمارا پایین بیاورد اما اگر بتوانید تمرکز خود را حفظ کنید، رتبه شما را تحت تأثیر قرار نخواهد داد.
۲- اگر سؤالات سخت بود سعی کنید سؤالات راحت و متوســـط را از دســـت ندهید. همین سؤالات هستند که رتبه‌ها را تعیین خواهند کرد و الکی روی سؤالاتی که می‌دانید قبلاً نمونه آن را حل نکرده‌اید وقت تلف نکنید و سعی نکنید سر جلسه درس یاد بگیرید.
۳- شانســـی نزنید و ارزش سؤالاتی که درست جواب داده‌اید را از بین نبرید.

اگر سؤالات راحت بودند، چه کنیم؟

۱- الکی خوشـــحال نشوید. ســـؤالات راحت بدترین نوع سؤالات هستند.
۲- سؤالات متوســـط به بالا را از دست ندهید. چون ســـؤالات راحت را اکثراً جواب داده‌اند و سؤالات سخت هستند که رتبه شما را مشخص خواهند کرد.

چند توصیه دیگر

مهمترین ویژگی ســـؤال‌های تستی تنظیم وقت اســـت. بنابرایـــن مهمترین کار توجـــه به زمان پاسخگویی به سؤال‌هاست که روی دفترچه‌های آزمون برای هر درس زمان خاصی مشخص شده است که داوطلبان عزیز باید به آن توجه کنند.
۱- در تنظیم وقت نه آنقدر وســـواس به خرج دهید که هر لحظه به ساعت نگاه کنید و نه آنقدر بی‌خیال شوید که آخر هر درس به ساعت نگاه نباشید. (دقت عمل همراه با سرعت عمل).
۲- تکلیف هر درس را مشـــخص کنید، بعد به سراغ درس دیگر بروید و هیچوقت به فکر این باشید که دوباره سراغ درس‌های قبلی برگردید.
۳- به سؤال‌هایی که نتوانســـته‌ای پاسخ دهید، اصلاً فکر نکنید. حتی نفرات اول کنکور هم به بعضی سؤال‌ها نمی‌توانند پاسخ دهند و این یک امر طبیعی است. تازه نفرات صدم و دویستم و... کنکور هم که حتماً جزو قبولی‌ها هستند به خیلی از سؤال‌ها نمی‌توانند پاسخ دهند.
٤- به ســـؤال‌هایی کـــه همان اول بـــا دقت و اطمینان پاسخ داده‌اید، هرگز برنگردید. معمولاً اولین حدس صحیح‌ترین است. بعضی وقت‌ها وســـواس زیاد باعث می‌شود شـــما پاسخ‌های صحیح را پاک کنید و به جای آن پاسخ غلط را بزنید. بنابراین مرور دوم را فقط برای سؤال‌هایی که شک دارید اختصاص دهید.
۵- از ابتدا خودتان را آماده کنید برای اینکه پاسخ بعضی ســـؤال‌ها را نمی‌دانید. معمولاً داوطلبان وقتی چند سؤال اول را نتوانند پاسخ دهند، روحیه خود را از دست می‌دهند. خودتان را برای چنین وضعیتی آماده کنید. شما صدها سؤال دیگر دارید که می‌توانید به خوبی به آنها پاسخ دهید. بنابراین روحیه‌تان را تقویت کنید و به این چیزها توجهی نکنید

■ احمد شیری وثیق، کارشناس ارشد برنامه‌ریزی آموزشی و مشاور تحصیلی

آغاز ماراتن کنکور از امروز

چهل و پنجمین کنکور سراسری امســـال با رقابت ۸۷۷ هزار و ۸۳۵ نفر برگزار می شود که این آمار نسبت به پنج سال گذشته کاهش چشمگیری یافته است.
به گزارش مهر، ثبت نام از دانشگاه کنکور سراسری ۹٤ برای پذیرش در دوره های روزانه، نوبت دوم (شبانه)، نیمه حضوری، مجازی و بین الملل دانشگاه ها و موسسات آموزش عالی و کدرشته های تحصیلی با آزمون دانشگاه آزاد، دانشـــگاه پیام نور و موسسات آموزش عالی غیرانتفاعی و غیردولتی و دانشگاه فرهنگیان صورت می گیرد.
آمار ثبت نام کنندگان تعداد ۸۷۷ هزار و ۸۳۵ نفر است که از این تعداد ۵۱٦ هزار و ۳۷۲ نفر معادل ۵۸.۸۲ درصد زن و ۳٦۱ هزار و ٤٦۳ نفر معادل ٤۱.۱۸ مرد هستند.
آمار شرکت کنندگان کنکور سراسری سال ۹٤ نسبت به داوطلبان سال ۹۳ تعداد ۱۵۳ هزار و ۵٤٦ نفر، نسبت به سال ۹۲ تعداد ۲۰۵ هزار و ۷۹۵ نفر، نسبت به سال ۹۱ تعداد ۱۸۸ هزار و ٤۹۸ نفر، نسبت به سال ۹۰ تعداد ۲۵۵ هزار و ۲۰٤ نفر، نسبت به سال ۸۹ تعداد ٤۰۹ هزار و ۳۷ نفر کاهش داشته است.
با توجه به اینکه برخی از داوطلبان در گروه های آزمایشی هنر و زبان های خارجی نیز به عنوان گروه آزمایشی دوم و سوم هم شرکت کرده اند آمار کارت های صادر شـــده در آزمون سراسری در مجموع یک میلیون و ۲۹ هزار و ۲٦۷ کارت است.
در ایـــن میان تعداد ٤۵ هـــزار و ۵۵۰ داوطلب علاقمندی خود را بـــه گروه هنر، تعداد ۱۰۵ هـــزار و ۸۸۲ داوطلب علاقمندی خود را به گروه زبان های خارجی علاوه بر گروه های آزمایشـــی خود اعلام کرده اند.
آزمون امسال در روزهای پنجشنبه و جمعه ۲۱ و ۲۲ خردادماه در ۳٦۵ شهرســـتان و بخش کشور، ٤٦۳ حوزه امتحانی و ۱۷ کشور خارجی برگزار می شـــود که به این ترتیب یک روز از فرایند آزمون کاســـته می شـــود. پیش از این صبح روز شنبه نیز آزمون گروه علوم انسانی برگزار می شود که از امسال این آزمون همزمان با آزمون گروه علوم ریاضی و فنی در صبح پنجشنبه برگزار می شود.

اعـــلام زمان بندی اعلام نتایج اولیه، انتخاب رشـــته و نتایج نهایی

کلید تصحیح آزمون سراسری بعدازظهر روز یکشنبه ۲٤ خرداد ماه بر روی سایت سازمان سنجش منتشر می شود. کارنامه آزمون سراسری تا هفته اول مردادماه اعلام می شود و یک هفته بعد از اعلام نتایج اولیه پاسخنامه داوطلبان با رتبه کشوری کمتر از ۷۵ هزارداوطلب در گروه های علوم ریاضی، علوم تجربی و علوم انسانی و رتبه کشوری کمتر از ۱۰ هزار در گروه های هنر و زبان بر روی سایت قرار داده می شود. انتخاب رشـــته برای داوطلبان مجاز در دهه اول مردادماه صورت می گیرد و داوطلبان مجاز به انتخاب ۱۵۰ کدرشته محل هستند. انتخاب کدرشته محل های دانشگاه آزاد نیز همزمان بر روی سایت مرکز آزمون دانشـــگاه آزاد قرار می گیرد و داوطلبان می توانند رشته های خود را انتخاب‌کنند.
فهرســـت اسامی پذیرفته شدگان نهایی رشـــته های متمرکز کنکور سراسری سال ۹٤ در دهه دوم شهریورماه اعلام می شود.

نیش و نوش

مهر: تبعات پیشی گرفتن ثروت از علم
پس شـــعار پول بهتر است یا ثروت الان بهتر خوش رو نشون می ده!
ایسنا: اجاره باشگاه‌های استقلال و پرسپولیس غیرقانونی است
بدون شرح!
تابناک: اقدام پیش‌دستانه برای دورزدن تهدیدها
دیگه قرارمون این نبودا!!!
مهر:مهلت ثبت اعتراض به حذف یارانه تغییر کرد
حالا این اعتراض ها تاثیر هم داره..!
ایسنا: ۱۵۰هزار نفر از زندانیان کشور متأهل هستند
خدا به داد خانوادهاشون برسه!!
تسنیم: مرغ در آستانه ماه رمضان ۵۰۰ تومان ارزان شد
چقدرزیاد ، خسته نباشید .واقعا!!
مهر:ایران و هند تجارت برنج و گندم را توسعه می‌دهند
البته یه زمان اعلام شـــده که این برنج ها غیر استاندارد هستن یادتون که نرفته!!
مهر:کارگران حداقل‌بگیر فاقد مسکن در اولویت مسکن اجتماعی
البته حالا حالا منتظر نباشن که برن تو خونه هاشون!!
تابناک: بازار سرمایه را رها کرده‌اند
یعنی الان صاحب نداره!!
مهر: دولت همچنان مرغ‌های مازاد را می‌خرد
شـــاید فکر میکنه ۵۰۰ تومن ارزون شده مردم بیشتر استقبال می کنن!!
تابناک: عقده‌گشایی گردشگران در خارج از کشور
این دیگه واقعا بدون شرح!
همدان‌پیام: خجسته: معاونان وزیر زیر تمام وعده ها زدند
عجب!!!
مهر: سن اعتیاد به ۱۵ سال رسید
مراقبت کودکانتون باشید!!
همدان‌پیام: همدان پایتخت نمی شود
پس چی شد؟!
مهر: زمزمه بازگشت زودبازده‌ها به بازار کار
فکر می کردیم دیگه فراموش شدن!!

از دل برآمده

آقای شهردار فاجعه ترافیکی در راه است

هم‌اکنـــون اجرای فاز ۲ عملیات پل غیرهمســـطح چهار راه آیت‌ا... نجفی (میدان‌بار) مراحـــل پایانی خود را می‌گذراند. که شایسته اســـت از عوامل اجرایی و مســـئولان شهرداری همدان تقدیر و تشکر شود.
چهارراه آیت‌ا... نجفی یکی از چهارراه‌های مهم شـــهر همدان و غرب کشور بوده که نقطه ارتباطی غرب با مرکز و جنوب کشور به شـــمار می‌رود که به لحاظ طراحی مناسب پل نقش عمده‌ای در ســـاماندهی عبور و مرور خودروهای سبک وارده به چهارراه را دارد.
اما اجرای فاز ۲ پل فوقانی که از ســـمت بلوار ارتش شـــروع و با یک زاویه بســـیار تند و با عرض کم به ســـمت بلوار آیت‌ا... نجفی منتهی می‌شـــود که قطعاً قابلیت عبور حجم بســـیار بالای کامیون‌های سنگین و سبک که از سمت کرمانشاه و کردستان به سمت مرکز و جنوب کشور در حرکت هستند را نخواهد داشت. بی‌شـــک اگر از کارشناسان خبره نظرخواهی شود خواهند گفت کـــه در آینده نزدیک بـــا افتتاح پل فوقانی بـــا بزرگترین معضل ترافیکـــی در چهـــار راه مذکور مواجهه خواهیم شـــد و به دلیل وجود طول زیاد و عرض کم پل و زاویه تند گردش به چپ آن رانندگان مجبور می شوند برای جلوگیری از واژگونی با سرعت بسیار پایین از روی پل عبور کرده که این کندی حرکت موجب بروز ترافیک سنگین خواهد شد.
لذا پیشـــنهاد می‌گردد برای جلوگیری از فاجعه ترافیکی مذکور با چهار خطه کردن مســـیر راه آســـفالت موجود که از سم میدان مریانج به ســـمت روستای انصارالامام و سه راهی تپه پیا به بلوار آیت‌ا... نجفی اقدام موثری در ایجاد کمربندی مناســـب به عمل آید.
لازم به ذکر اســـت طول مسیر ٦۳۰۷ متر بوده که به میزان ٤ هزار و ۱۰۰متر آن در قالب پروژه مصوب ملی اداره راه و شهرســـازی اســـتان تحت عنوان پروژه چهار خطه کردن همدان بیجار دارای ردیـــف اعتبار اســـت و بدین ترتیب کلیه خودروهای ســـنگین از مســـیر فوق عبور کرده و دیگر در فضای مســـکونی از میدان مریانـــج تا چهارراه آیت‌ا... نجفـــی و بالعکس تردد نخواهد کرد که بدینوسیله مشکل تخلیه ترافیکی چهارراه مرتفع خواهد شد.
در پایان از مسئولان امر تقاضامندیم موضوع فرامنطقه‌ای مذکور را مدنظر قرار داده تا از فاجعه ترافیکی آینده جلوگیری شود.

■ محمد رکن‌شریفی

مفقودی
کارت دانشجویی فهیمه سهرابی‌وفا فرزند عیسی به شماره شناسنامه ۴۰۴۰۰۷۰۲۷۵ رشته حقوق دانشگاه پیام‌نور فامنین به شماره دانشجویی ۹۱۷۷۱۵۸۶۱ مفقود گردیده و از درجه اعتبار ساقط می‌باشد.

دانشگاه

«ترمیم معدل دیپلم» در دستور کار نیست

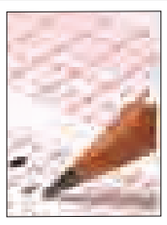

با وجود اینکه چندی پیش معاون وزارت آموزش و پرورش از بررسی موضوع «امکان ترمیم معدل دیپلم» خبر داده و تاکید کرده بود که این موضوع یکی از ضروریات حذف کنکور است و به طور جدی در آموزش و پرورش مطرح است و جلساتی پیرامون آن برگزار شده است، رئیس سازمان سنجش گفت: اصلاح و ترمیم معدل داوطلبان کنکوری که در ســـال‌های گذشته دیپلم خود را اخذ کرده‌اند، به عنوان دستور جلسه مطرح نشده است.ابراهیم خدایی در گفت‌وگو با ایسنا، افزود: برخی از داوطلبانی که در ســـال‌های گذشته دیپلم خود را اخذ کرده‌اند، درخواست هایی مبنی بر اصلاح و ترمیم معدل خود را مطرح کرده‌اند اما این مساله هنوز به عنوان دستور جلسه مطرح نشده است.وی در ادامه با اشاره به قانون شورای عالی انقلاب فرهنگی درمورد دانش آموزان قهرمان اظهار کرد: طبق قانون شورای عالی انقلاب فرهنگی قهرمانان ورزشی و افرادی که قهرمان المپیک و بازی‌های آسیایی هستند می‌توانند در رشته تربیت بدنی بدون کنکور ادامه تحصیل دهند.

نکته

دانش‌آموزانی که قربانی اصرار خانواده‌هامی‌شوند

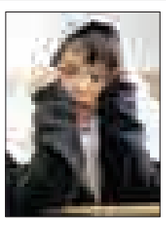

معاون آموزش ابتدایی اداره‌کل آموزش و پرورش اســـتان همدان اصرار خانواده‌ها برای شـــروع تحصیـــل دانش‌آموزان دیرآموز در مراکز عادی را بسیار نادرست و جفا در حق دانش‌آموز دانست.
حسین بهرامی‌نوید در گفت‌وگو با ایسنا، اظهار کرد: طرح سنجش سلامت ذهنی، جسمی و عاطفی دانش‌آموزان از ۱۸ خرداد ســـال‌جاری آغاز شده و دانش‌آموزان دیرآموز و آنها که نمی‌توانند در کنار سایر بچه‌ها آموزش ببینند، به مراکز استثنایی معرفی می‌شوند و بهتر است خانواده‌ها به جای پافشاری برای بردن فرزندانشان به مراکز عادی موضوع را قبول کنند چراکه خود دانش‌آموز از این موضوع متضرر می‌شود.
بهرامی‌نوید تصریح کرد: ثبت‌نام دانش‌آموزان کلاس اولی تا پایان خرداد نیز ادامه داشـــته و طرح سنجش سلامت که از ۱۸ خرداد آغاز شده کمی به طول می‌انجامد و بعد از اتمام این طرح تعداد دانش‌آموزان در سایت سناد ثبت می‌شود.

بهداشت

افزایش گرایش پزشکان به تمام‌وقت‌شدن در مراکز دولتی

معـــاون درمان وزیر بهداشـــت از رونـــد مثبت گرایش پزشکان به تمام وقت شدن در بیمارستان‌های دولتی خبر داد.
دکتر محمد آقاجانی در گفت‌وگو با ایســـنا، دربـــاره اجرای طرح تمام وقت جغرافیای پزشکان، گفت: امروز، بهترین وضعیت در تمام این سال‌ها برای تمام وقت جغرافیایی شدن پزشکان و اساتید دانشگاه فراهم شده است.
وی با اشـــاره به تاکید قانون برنامه پنجم توســـعه مبنی بر تمام وقت شـــدن پزشکان و اساتید دانشگاه‌ها افزود: البته شرط تحقق آن هم واقعی شدن تعرفه‌ها و جبران خدمات بود که متاســـفانه در این مسیر حرکت نشد. خوشبختانه در حال حاضر به سمت ایجاد زمینه‌های مناسب جهت تحقق این ماده قانونی حرکت می‌شود. در واقع می‌توان گفت که بخش‌هایی از برنامه پنجم توسعه ازجمله این بخش، بیان آرزوها بود؛ بدون این که منابع و راهکارهای جدی برای اجرای آن وجود داشته باشد.

پیام تاریخ، تمدن و فرهنگ مادستان
The Message Of Madestan's History & Civilization & Culture
روزنامه همدان پیام
۱۰
پنج شنبه ● ۲۱ خردادماه ۱۳۹۴ ● شماره ۲۳۷۲
مادستان
madestan@hamedanpayam.com

محیط‌زیست اولویت نیست!

محیط‌زیست در اولویت مسئولان استان همدان نیست.
سرپرست اداره کل حفاظت محیط‌زیست استان همدان از افتتاح سیستم پایش ONLINE کارخانه سیمان هگمتان رزن در هفته محیط زیست خبر داد.
به گزارش روابط عمومی اداره کل محیط زیست استان، سید عادل عربی افتتاح سیستم پایش لحظه‌ای را گام بزرگی برای ارتقای کیفیت محیط زیست، کارخانه و منطقه اطراف دانست.
وی با توجه به اینکه برای افتتاح این سیستم اداره کل از مسئولان استان دعوت به عمل آمده بود، ابراز گلایه کرد که متأسفانه هیچ یک از مسئولان به جز فرماندار رزن در این مراسم حضور نداشتند و این نشان دهنده این است که محیط‌زیست در اولویت این عزیزان نیست!

فرماندار اسدآباد خبر داد

برگزاری مناقصه ساخت کتابخانه استاندارد تا پایان خردادماه

طرح مطالعاتی و برگزاری مناقصه ساخت کتابخانه استاندارد در اسدآباد تهیه شده است که تا پایان خردادماه مناقصه ساخت آن برگزار خواهد شد.
فرماندار اسدآباد در انجمن کتابخانه‌های عمومی شهرستان گفت: طرح مطالعاتی این کتابخانه توسط اداره راه‌وشهرسازی تهیه و طراحی شده است.به گزارش فارس، مسعود بکایی با بیان اینکه ۵۰۰ میلیون تومان اعتبار برای آغاز عملیات اجرایی کتابخانه استاندارد اختصاص داده شده، گفت: تاکنون ۶۰ درصد این اعتبارات تخصیص یافته است.همچنین امسال هم ۳ کتابخانه دیگر با مشارکت دهیاران و شوراهای اسلامی ایجاد خواهیم کرد.

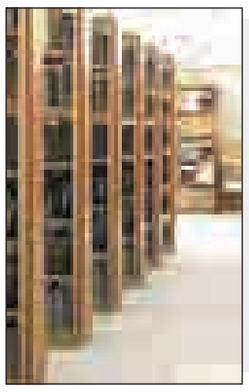

۳۴ روستای تویسرکان مشکل کم‌آبی دارند

۱۰ اداره پرمصرف شهرستان شناسایی شدند

از ۱۰۷ روستای شهرستان تویسرکان، ۳۴ روستا با مشکل کم‌آبی مواجه هستند.
فرماندار تویسرکان در جمع مسئولان شهرستان گفت: ۸۵ روستای شهرستان زیر پوشش شبکه آب‌وفاضلاب روستایی هستند.
به گزارش رودآور، سید مهرداد موسوی با اشاره به وارد آمدن بیش از ۱۴۰ میلیارد تومان خسارت به باغات و اراضی این شهرستان بر اثر سرمای بهاره اوایل امسال، افزود: تغییر الگوی کشت محصولات کشاورزی و خارج شدن از تک‌محصولی باید دراولویت بخش کشاورزی و باغی شهرستان قرار گیرد.
مسعود اکبری، مدیر جهاد کشاورزی تویسرکان هم با اشاره به پیش‌بینی کاهش ۴۰ درصدی برداشت غله‌ای این شهرستان به علت سرمازدگی و خشکسالی گفت: سال گذشته هزار و ۷۰۰ هکتار از زمین‌های کشاورزی زیر کشت خیار و گوجه و محصولاتی با مصرف آب زیاد بود که امسال به کمتر از ۲۳۰ هکتار رسیده است.
محمدرضا ترکاشوند، رئیس اداره آب‌وفاضلاب روستای تویسرکان هم با بیان اینکه آب شرب روستاهای این شهرستان از ۸۱ حلقه چاه، ۱۸ چشمه و ۴ رشته قنات تأمین می‌شود، عنوان کرد: در شهرستان تویسرکان ۸ مجتمع آبرسانی روستایی به بهره‌برداری رسیده یا در حال ساخت است که ۳۴ روستا با بیش از ۱۶ هزار نفر جمعیت را زیرپوشش قرار می‌دهد.
محسن حمیدیان، رئیس آب‌وفاضلاب شهری تویسرکان با اشاره به شناسایی ۱۰ اداره پرمصرف این شهرستان و صدور اخطار برای آنها گفت: شبکه آبرسانی شهر تویسرکان با ۶۷۰ متر اختلاف ارتفاع از منابع تولید تا منبع و ۱۲ کیلومتر خط انتقال یکی از پرهزینه‌ترین سیستم‌های آبرسانی شهری در استان است.

*** بازگشت نبض تولید به چرخه**

فرماندار تویسرکان هچنین در حاشیه بازدید از چند واحد تولیدی از جمله سرکان لوله و کربن اکتیو در شهرک صنعتی تویسرکان (آریکان) و ناحیه صنعتی فرسفج گفت: به دنبال آن هستیم تا واحدهای تولیدی که به صورت راکد و نیمه‌فعال هستند دوباره احیا کنیم تا به چرخه تولید و اشتغال بازگردند.
موسوی از وجود ۳ ناحیه صنعتی و یک شهرک صنعتی به نسبت بزرگ در شهرستان تویسرکان خبر داد و افزود: تعداد قابل‌توجهی از واحدهای صنعتی و تولیدی با تولید محصولات متنوع در حال فعالیت هستند که در این میان ۲ شرکت دانش‌بنیان هم دیده می‌شود.
وی نبود تأمین سرمایه در گردش کافی با سود مناسب عمده‌ترین مشکل واحدهای تولیدی اعلام کرد.
موسوی با بیان اینکه نرخ سود وام‌هایی که برای سرمایه در گردش داده می‌شود بالاست، گفت: با پرداخت تسهیلات جدید به این واحدها و همچنین هماهنگی با سایر دستگاه‌ها، چه دولتی و چه خصوصی در راستای خرید محصولات مورد نیازشان از داخل شهرستان به این واحدها کمک می‌شود.
فرماندار تویسرکان با اشاره به اینکه برنامه‌هایی برای تقویت واحدهای تولیدی در نظر داریم، افزود: واحدهای تولیدی که ظرفیت ارتقا و یا افزایش شیفت‌های کاری را دارند حمایت می‌شوند تا حجم تولید آنها افزایش یابد.

آسیب ۲۳ میلیاردی سرما به اراضی ملایر

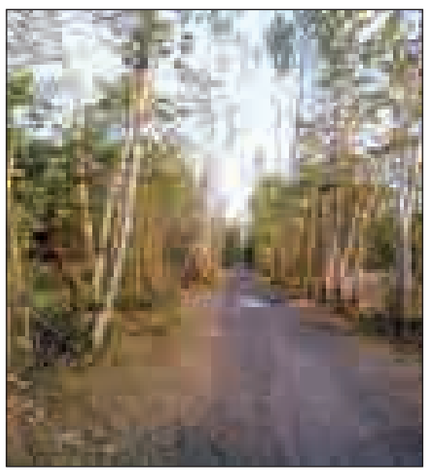

امسال سرمازدگی همه استان را در برگرفت و در این میان بیش از ۲۳ میلیارد تومان به باغات و زمین‌های کشاورزی ملایر آسیب زد.
نماینده مردم ملایر در مجلس در گفت‌وگو با تسنیم گفت: بیمه‌گذار می‌تواند با دقت عمل امنیت کشاورزان را در این قسمت تضمین کند.علی‌نعمت چهاردولی اظهار کرد: به‌دنبال سرمازدگی باغات تویسرکان و ملایر از رئیس سازمان مدیریت بحران کشور دعوت کردیم که به تویسرکان آمد، ولی نتوانست به ملایر سفر کند؛ اما هماهنگی‌های لازم را با مدیر جهاد کشاورزی شهرستان و رئیس جهاد کشاوری استان برای بررسی دقیق انجام دادیم.وی با بیان اینکه امسال سرمازدگی بیش از ۲۳ میلیارد تومان به زمین‌های کشاورزی، باغات انگور، درختان گردو و حتی گندم، جو و یونجه در ملایر آسیب زده است، بیان کرد: این سرمازدگی و آسیب بر زندگی و وضعیت اقتصادی کشاورزان و باغداران بسیار اثرگذار است.در این رابطه در تلاش هستیم باغ‌هایی که بیمه هستند، بیمه میزان درصد واقعی و حق و حقوق آنها را به درستی پرداخت کنیم و به کسانی که باغشان را بیمه نکرده‌اند هم از طریق پرداخت وام بلاعوض یا کم‌بهره کمک کنیم.
به گفته چهاردولی، کشاورزان می‌گویند بیمه‌گذارها هم سخت می‌گیرند و هم معتقدند مبلغ واقعی به آنها پرداخت نمی‌شود که اگر این کار درست و دقیق انجام شود، کشاورزان به بیمه اعتماد کرده و باغات را بیمه می‌کنند و بسیاری از مشکلات این بخش حل می‌شود.
وی تأکید کرد: باغات استان همدان و شهرستان ملایر با سرمازدگی قرین هستند و بیمه می‌تواند در این شرایط امنیت کشاورزان را به شرطی که بیمه‌گذار دقت عمل و عملکرد درست در این قسمت داشته باشند، تضمین کند.

افتتاح ۱۲ پروژه کشاورزی در همدان

شهناز کرمی: ۱۲ پروژه با اعتبار ۳۲ میلیون و ۷۱۳ هزار ریال در هفته جهاد کشاورزی در شهرستان همدان افتتاح می‌شود.
مدیر جهاد کشاورزی شهرستان همدان در این‌باره به خبرنگار ما گفت: تخصیص و توزیع ۵۷ هزار میلیون ریال تسهیلات مکانیزاسیون، اجرای طرح‌های آبیاری تحت‌فشار در سطح هزار و ۵۰ هکتار، آموزش کشاورزان و دامداران به تعداد ۴ هزار و ۱۰۰ نفر روز و توزیع تسهیلات دامی به ارزش ۱۹ هزار میلیون ریال از مهمترین فعالیت‌های این مدیریت است.
سید جواد رشیدی همچنین اجرای طرح خاک‌ورزی حفاظتی در سطح ۱۳ هزار و ۵۰۰ هکتار از اراضی کشاورزی شهرستان، مبارزه اصولی بر علف‌های هرز و سن غلات در سطح ۳۳هزار و ۲۰۰ هکتار از غلات شهرستان و ۷۷۵ مورد ابلاغ و اخطار برای کاربری‌های غیرمجاز کشاورزی را از دیگر فعالیت‌های جهاد کشاورزی شهرستان همدان برشمرد.

۱۱۹۷ نفر داوطلب کنکور در ملایر رقابت می‌کنند

ملایر- خبرنگار همدان‌پیام: روزهای پنج‌شنبه، جمعه و شنبه، هزار و ۱۹۷ داوطلب کنکور ۹۴ در دانشگاه ملایر به رقابت می‌پردازند.
معاونت آموزش متوسطه آموزش‌وپرورش ملایر در این‌باره گفت: ۵۲۹ نفر از این تعداد در رشته تجربی، ۲۴۴ نفر در رشته انسانی و ۴۲۶ نفر در رشته ریاضی داوطلب هستند.
محسن سیاوشی با بیان اینکه ۵۶۴ نفر از داوطلبان کنکور در شهرستان پسر و ۶۳۳ دختر هستند، افزود: از این تعداد ۱۰۴ پسر و ۱۳۸ دختر در رشته انسانی، ۲۰۳ پسر و ۳۲۶ دختر در رشته تجربی و ۲۵۷ پسر و ۱۶۹ در رشته ریاضی حضور دارند که بیشترین داوطلبان در گروه تجربی هستند.وی بیان کرد: سال گذشته هزار و ۲۵۶ داوطلب کنکور در شهرستان داشتیم که امسال ۴/۵ درصد کاهش داشته است.سیاوشی با بیان اینکه چند سال است در سطح کلان وزارتخانه سیاست توزیع متوازن رشته‌ای اجرا می‌شود، بیان کرد: با توجه به اینکه بسیاری از فارغ‌التحصیلان رشته‌های نظری مهارت کافی برای حضور در بازار کار را ندارند سیاست این است که دانش‌آموزان به سمت رشته‌های فنی‌وحرفه‌ای و کاردانش بروند تا بتوانند پس از فارغ‌التحصیلی کسب و کاری برای خود راه‌اندازی کنند.
به گفته وی، در حال حاضر در ملایر ۵۳ درصد دانش‌آموزان در رشته‌های نظری و ۴۷ درصد در رشته‌های کاردانش تحصیل می‌کنند که یک درصد افزایش به سمت رشته‌های فنی وجود داشته است.
سیاوشی از اجرای برنامه جامع شهرستان در بحث توزیع رشته‌ای خبر داد که البته از بهمن‌ماه چند محور را در این زمینه دنبال کرده‌ایم.

خبر

در تویسرکان صورت گرفت

افتتاح آزمایشگاه کنترل کیفیت شرکت داروسازی فاران‌شیمی

آزمایشگاه کنترل کیفیت و بخش تولید قرص‌های مکمل دارویی شرکت داروسازی فاران‌شیمی با حضور مسئولان استانی و شهرستانی افتتاح شد.
به گزارش روابط عمومی فرمانداری، مدیر داخلی و پشتیبانی فاران‌شیمی در این باره گفت: بخش تولید قرص‌های مکمل دارویی با اشتغالزایی ۱۳ نفر آغاز به فعالیت کرد که شامل همه مکمل‌های دارویی به صورت قرص و کپسول است.
هاشمی اظهار کرد: داروهایی که در حال حاضر در این بخش تولید می‌شوند؛ شامل قرص استوکینون و کپسول فرودین است که به مرور زمان محصولات بعدی به آن اضافه خواهد شد.
وی این مجموعه را شامل بخش‌هایی چون پر کلیک کپسول، اتاق پرس قرص با تجهیزات مورد نظر، اتاق شمارش و بسته‌بندی قرص و اتاق کنترل حین تولید دانست.
وی همچنین در خصوص آزمایشگاه کنترل کیفیت در این شرکت افزود: این آزمایشگاه شامل ۳ قسمت فیزیک و شیمیایی، دستگاهی و میکروبیولوژی است که همه آزمایش‌های مربوط به محصولات فاران‌شیمی در این آزمایشگاه انجام می‌شود و آزمایشگاهی تقریباً کامل و مجهز است.

با احداث کانال‌های آبرسانی صورت می‌گیرد

افزایش ۳۵ درصدی راندمان مصرف آب

با احداث کانال‌های آبرسانی در شهرستان رزن، راندمان مصرف آب ۳۵ درصد افزایش می‌یابد. مدیر جهاد کشاورزی شهرستان رزن در بازدید از کانال در حال احداث روستای امیریه این شهرستان، گفت: کانال آبرسانی روستای امیریه درسال ۹۱ به طول ۵۵۰ متر و با اعتبار بیش از ۳۱۰ میلیون ریال و خودیاری ۵۴ میلیون ریالی روستائیان انجام گرفته است. به گزارش ایسنا، مرتضی شعبانی بیان کرد: مابقی این طرح در سال ۹۳ به طول ۴۰۰ متر با اعتبار ۳۳۴ میلیون ریال و خودیاری ۶۲ میلیون ریالی در حال اجراست.
وی پیش‌بینی کرد: با مدیریت در این حوزه راندمان مصرف آب به میزان ۳۵ درصد افزایش یابد. مدیر آب و خاک و امور فنی و مهندسی سازمان جهاد کشاورزی استان هم در این جلسه وعده داد که سعی خواهیم کرد اعتبارات ویژه‌ای برای احداث کانال‌ها و مرمت قنوات در اختیار این شهرستان قرار دهیم.

محیط زیست

به داد زیست خود برسیم

«مسأله محیط زیست برای ما، یک مسأله تجملاتی و درجه دو نیست؛ بلکه یک مسأله حیاتی است.» مقام معظم رهبری.
احترام به محیط‌زیست در همه فرهنگ‌ها و سنت‌های اصیل جهان رواج داشته و هیچ فرهنگ ماندگاری را نمی‌توان یافت که در آن آسیب رساندن به محیط زیست عملی نکوهیده نباشد؛ به طور مثال در دین مبین اسلام، قرآن کریم آمده است: «او شما را از زمین برانگیخت و برای عمارت و آبادانی برگماشت.»
رابطه انسان با منابع حیاتی مانند هوا، گیاهان، جنگل‌ها، منابع آبی و جانوران هرگز رابطه مالکانه نیست که به هر شکل دلخواه بتواند در آن تصرف کند و بدون توجه به معیارهای حفاظت و بقاء، به بهره‌برداری آنها بپردازد؛ بلکه می‌توان گفت، انسان فقط حق انتفاع و استفاده محدود از منابع خدادادی را در چارچوب ضوابط شرع و قانون دارد.
رشد روزافزون آلودگی و تخریب محیط‌زیست و بروز بحران‌های پی در پی زیست‌محیطی در طول سالیان باعث شد دولت‌ها به طور جدی به تکاپو افتاده تا چاره‌ای بیندیشند. عزم جهانی برای محیط‌زیست و حفاظت آن به تشکیل نخستین کنفرانس جهانی سازمان ملل متحد درباره انسان و محیط‌زیست که به کنوانسیون استکهلم معروف است، در سال ۱۹۷۲ در سوئد جنبه عینی پیدا کرد.
به طوریکه حق برخورداری انسان از محیط‌زیست سالم، همتراز با حقوق بشر شناخته شد و در این سال مجمع عمومی سازمان ملل متحد، ۵ ژوئن را روز جهانی محیط زیست اعلام کرد.
هدف از این نامگذاری، افزایش آگاهی مردم برای حفظ محیط‌زیست و ترغیب مسئولان به اتخاذ تدابیری برای مقابله با تخریب محیط‌زیست و نابودی گونه‌های زیستی است.
در ایران هم به مناسبت روز جهانی محیط زیست، ۱۵ تا ۲۱ خردادماه هر سال به عنوان هفته محیط‌زیست نامگذاری شده است که در این ایام سازمان حفاظت محیط زیست برنامه‌های متنوعی را در راستای حفاظت از محیط زیست، آموزش و تنویر افکارعمومی و... به اجرا می‌گذارد.
در زمان حال، موضوع حایز اهمیت این است که حل معضلات زیست‌محیطی نه در قالب اقدامات نمادین و کوتاه‌مدت، بلکه نیازمند برنامه‌ریزی، آموزش و فرهنگ سازی مناسب در طول سالیان متمادی و در مقاطع مختلف سنی است.
ایران کشوری است که از نظر اقلیم، جغرافیا، زمین، گیاهان و جانوران دارای تنوع فراوان بوده و حفاظت و نگهداری از چنین نعمت‌های خدادادی و بکر طبیعی، نیازمند توجه، همت و تلاش توأمان مردم و مسئولان است و تأکید می‌شود حل مشکلاتی که امروزه گریبانگیر محیط‌زیست ما شده اعم از از جنگل‌زدایی، بیابان‌زایی، نابودی خاک‌های حاصلخیز، کاهش منابع آب شیرین، فرسایش خاک، اثر گلخانه‌ای و گرمایش جهانی، نابودی تنوع‌زیستی و... در گرو آموزش و فرهنگسازی مردم و بالا رفتن سطح آگاهی زیست‌محیطی شهروندان برای صیانت از محیط‌زیست در مقیاس محلی، منطقه‌ای و جهانی است.

▪ شعبانلو؛ سرپرست نمایندگی حفاظت محیط زیست شهرستان بهار

خبر

سرازیر شدن فاضلاب در گاماسیاب و سد اکباتان

اداره‌کل حفاظت محیط‌زیست استان همدان سرازیر شدن فاضلاب روستاهای اطراف سد اکباتان به داخل سد را تأیید کرد.
سرپرست اداره‌کل حفاظت محیط‌زیست استان همدان در گفت‌وگو با ایسنا گفت: این موضوع محیط‌زیستی بوده است؛ اما مجموعه شرکت آبفار باید نسبت به این موضوع رسیدگی کند. سید عادل عربی اظهار کرد: در کل کشور با توجه به خشکسالی‌های موجود، اولویت شرکت آبفار تامین آب روستایی و رفع مشکلات کم‌آبی است.وی افزود: آب سد اکباتان به طور کلی سالم بوده است زیرا آب سد قبل از هدایت، تصفیه می‌شود.عربی تأکید کرد: سد اکباتان به زیستگاه آبی تبدیل شده است و گونه‌های مختلفی در این زیستگاه زندگی می‌کنند؛ اما خوشبختانه آب سد به طور مرتب مورد پایش قرار می‌گیرد و تاکنون هیچگونه آلودگی خطرسازی برای گونه‌های مختلف این زیستگاه نداشته است. سرپرست اداره‌کل حفاظت محیط‌زیست استان بیان کرد: سایر ارگان‌ها هم بر اساس استانداردهای موجود از آب سد اکباتان نمونه‌برداری کرده و آن را مورد پایش قرار می‌دهند؛ اما استانداردها و آزمایشات محیط‌زیست متفاوت بوده و با سایر نمونه‌برداری‌ها متفاوت است. عربی به ورود فاضلاب روستاهای اطراف گاماسیاب به داخل رودخانه گاماسیاب اشاره کرد و گفت: متاسفانه فاضلاب روستاهای اطراف این رودخانه به داخل گاماسیاب منتهی می‌شود که برای واحدهای پرورش ماهی مشکلاتی را ایجاد کرده است.
وی همچنین گفت: به طور کلی آب رودخانه گاماسیاب سالم بوده و مشکلی ندارد؛ اما در مجموع با نمونه‌برداری‌های انجام شده از آب رودخانه گاماسیاب، آب این رودخانه نسبت به استانداردهای زیست‌محیطی کمی کیفیتش پایین است.عربی یادآور شد: موضوع را با فرماندار نهاوند، شرکت آبفار و بهداشت اعلام کرده‌ایم و قرار است این موضوع توسط شرکت آبفار رسیدگی شود.

جوابیه

احتراماً پیرو درج خبری با عنوان «پای ادارات به فامنین باز نشد» در صفحه ۱۰ آن روزنامه به شماره ۲۳۶۸ مورخ ۹۴/۰۳/۱۷ به استحضار شما مردم شریف شهرستان فامنین می‌رساند. علی‌رغم اینکه پروژه مرکز آموزش فنی‌وحرفه‌ای در آن شهرستان هنوز به مرحله بهره‌برداری نرسیده است، اما این اداره کل برنامه‌های آموزشی خود را در آن شهرستان همانند سایر شهرستان‌ها اجرایی کرده است. برگزاری دوره‌های آموزشی به تعداد ۳۸۸ نفر دوره در قالب ۷۸۳۲۲ نفرساعت در رشته‌های نازک‌دوزی زنانه، سری‌دوزی حرفه‌ای، قالی‌بافی درجه ۲، کشتکار گندم، ICDL درجه ۲، حسابدار عمومی مقدماتی، تحلیل‌گر طراح سازه، اتوکد، فناوری اطلاعات و مراقبت زیبایی بیانگر عملکرد آموزشی این اداره کل در شهرستان فامنین در سال گذشته می‌باشد که در قالب تیم‌های سیار شهری و روستایی و آموزشگاه‌های آزاد به مردم فهیم آن شهرستان ارائه گردیده است. بدیهی است فعالیت‌های فوق‌الذکر در سال ۹۴ نیز با اهتمام و مساعی همکاران خدوم این اداره کل با جدیت بیشتری تا زمان افتتاح پروژه مرکز آموزش فنی‌وحرفه‌ای شهرستان فامنین در حال پیگیری می‌باشد. لازم به ذکر است نمایندگی این اداره‌کل در محل فرمانداری فامنین جهت پیگیری امورات مردم فعال است.

▪ اداره کل فنی‌وحرفه‌ای استان همدان

تجدید مزایده عمومی

اجاره اراضی واقع در تصفیه‌خانه‌های فاضلاب شهرهای اسدآباد- تویسرکان به شماره ج/۱-۹۴/۱۱۲

شرکت آب و فاضلاب استان همدان (سهامی خاص) در نظر دارد اراضی واقع در تصفیه خانه‌های فاضلاب شهرهای اسدآباد-تویسرکان را اجاره دهد متقاضیان می‌توانند از زمان نشر آگهی نوبت اول جهت دریافت اسناد با همراه داشتن فیش بانکی به مبلغ ۲۵۰/۰۰۰ ریال واریزی به حساب سپهر بانک صادرات شماره ۰۱۰۱۳۹۶۱۹۷۰۰۱ به امور قراردادهای شرکت به نشانی: همدان، میدان جهاد ابتدای خیابان عارف قزوینی مراجعه نماید. (برنده مزایده می‌بایست کل مبالغ اجاره بها اراضی برای تمام مدت قرارداد اجاره را به صورت نقدی و در یک مرحله قبل از تحویل زمین به حساب شرکت آب و فاضلاب واریز نماید مستأجر در طول مدت اجاره صرفاً مجاز به دو مرحله کشت محصول در اراضی مورد اجاره می‌باشد).

ردیف	مورد مزایده	مساحت تقریبی	واحد	مبلغ تضمین (ریال)	توضیحات
۱	اجاره اراضی واقع در تصفیه خانه فاضلاب شهر اسدآباد	۱۴۲۷۰۰	مترمربع	۱۱۷,۶۰۰,۰۰۰	۳۷۲۰۲ مترمربع از اراضی نیاز به تسطیح دارد که مستأجر باید به هزینه خود نسبت به تسطیح و آماده‌سازی جهت انجام کشاورزی اقدام نماید.
۲	اجاره اراضی واقع در تصفیه خانه فاضلاب تویسرکان	۶۷۲۵۴۹	مترمربع	۱۲۵,۵۵۶,۰۰۰	صرفاً ۲۰ هکتار قابلیت آبیاری از طریق پساب را داشته و مابقی اراضی میبایست به صورت دیم کشت گردد.

زمان خرید اسناد: ساعت اداری از مورخ ۹۴/۰۳/۲۰ لغایت ۹۴/۰۳/۲۴
زمان بازدید: ساعت اداری از مورخ ۹۴/۰۳/۲۰ لغایت ۹۴/۴/۳ (بازدید خریداران اسناد مزایده از اراضی محل اجاره صرفاً با نامه مدیر آبفای شهرستان مربوط امکان‌پذیر خواهد بود).
زمان عودت اسناد و پیشنهاد قیمت: پایان وقت اداری ۹۴/۰۴/۰۳
زمان بازگشایی پاکت‌های مزایده: ساعت ۹ صبح مورخ ۹۴/۰۴/۰۴
پیشنهاد دهنده مکلف است برای هر ردیف به صورت جداگانه (یا برای همه موارد سرجمع) تضمین‌های معتبر تسلیم یا مبلغ مذکور را به حساب بانکی شرکت (۰۱۰۱۳۹۶۱۹۷۰۰۱ سپهر صادرات) واریز و یا چک بانکی تضمینی در وجه شرکت تهیه و حسب مورد ضمانتنامه یا رسید واریز وجه یا چک بانکی را ضمیمه پیشنهاد به شرکت تسلیم نماید به پیشنهادهای فاقد سپرده‌های مخدوش، سپرده‌های کمتر از میزان مقرر، چک شخصی و نظایر آن ترتیب اثر داده نخواهد شد.
سایر اطلاعات و جزئیات مربوط در اسناد مزایده مندرج است.
این آگهی در سایت پایگاه ملی مناقصات و سایت شرکت آب و فاضلاب استان همدان درج شده است.
هزینه درج آگهی، کارشناسی و کلیه هزینه‌های مترتب به عهده مستأجر می‌باشد.

روابط عمومی شرکت آب و فاضلاب استان همدان (سهامی خاص)

پیام تاریخ، تمدن و فرهنگ مادستان
The Message Of Madestan's History & Civilization & Culture
روزنامه همدان پیام
۱۱
پنج شنبه ● ۲۱ خردادماه ۱۳۹۴ ● شماره ۲۳۷۲
ورزشی
varzesh@hamedanpayam.com

عملکرد خیاطی در مسابقات آسیایی راضی‌کننده بود

پیشکسوت دوومیدانی گفت: عملکرد فاطمه خیاطی در رقابت‌های قهرمانی آسیا راضی‌کننده بود و این ورزشکار همدانی برخلاف کسب مقام هفتم مسابقات توانست انتظارات را برآورده کند.

به گزارش روابط عمومی اداره کل ورزش و جوانان استان همدان، مسعود بنوان تصریح کرد: بیست و یکمین دوره مسابقات دوومیدانی قهرمانی آسیا در ووهان چین برگزار شد و ۱۳ ملی‌پوش کشورمان در این رقابت‌ها با حریفان خود به رقابت پرداختند. وی اضافه کرد: خیاطی رکورددار پرتاب دیسک بانوان ایران برای نخستین بار در رقابت‌های قهرمانی بزرگسالان آسیا حضور یافت و برخلاف تجربه نه چندان بالایش عملکرد مورد قبولی از خود برجای گذاشت. وی افزود: این پرتابگر همدانی با وجود اینکه در رده سنی جوانان فعالیت دارد اما به تشخیص کمیته فنی فدراسیون و براساس رکوردهای مطلوب ثبت شده در ترکیب تیم اعزامی به رقابت‌های قهرمانی بزرگسالان آسیا قرار گرفت و با پرتاب ۴۸ متر و ۶۹ سانتی‌متر در رتبه هفتم آسیا قرار گرفت. دبیر هیات دوومیدانی استان همدان خاطرنشان کرد: این مسابقات تجربه خوبی برای این دونده جوان بود و قطعا خیاطی با سن پایین خود می‌تواند در آینده حرف‌های زیادی برای گفتن داشته باشد. وی با بیان اینکه همدان پتانسیل خوبی در رشته دوومیدانی دارد، بیان کرد: همدان یکی از پایلوت‌های دوومیدانی کشور محسوب می‌شود و هم‌اکنون هزار دونده به صورت سازمان یافته در استان همدان فعالیت دارند.

رئیس فدراسیون ورزش‌های روستایی و بومی محلی کشور خبر داد

نهاوند میزبان دائمی جشنواره فرهنگی ورزشی انتظار

▪ نهاوند از فردا میزبان دومین جشنواره باحضور۴۰۰ ورزشکار غرب کشور خواهد بود

فدراسیون ورزش‌های روستایی و بازی‌های بومی محلی با همکاری ارگان ها و نهادهای دولتی و غیر دولتی شهرستان نهاوند دومین جشنواره فرهنگی ورزشی انتظار را برگزار خواهد کرد.

این جشنواره با حضور ۴۰۰ ورزشکار روستایی و عشایری از استان‌های ایلام، لرستان، کرمانشاه، کردستان، زنجان، مرکزی، همدان و شهرستان نهاوند فردا صبح در استادیوم ۱۵ هزار نفری مجموعه فرهنگی ورزشی علیمرادیان کار خود را آغاز خواهد کرد.

خرداد ماه سال گذشته هم نخستین دوره این جشنواره به میزبانی نهاوند برگزار شد و استقبال قابل توجهی هم از آن به‌عمل آمد، امسال نهاوند برای دومین‌بار میزبان این جشنواره خواهد بود.

طبیعت زیبا و بکر مجموعه ورزشی علیمرادیان با امکانات و تجهیزات قابل‌توجه و البته مرکزیت این شهرستان در غرب کشور سبب شد تا امسال هم این میزبانی به نام نهاوند رقم زده شود.

رئیس فدراسیون ورزش‌های روستایی و بومی محلی کشور در این باره گفت: قرار است امسال هم این جشنواره با ویژه‌برنامه‌هایی شامل جنگ شادی، اجرای موسیقی زنده ویژه و نمایشگاه‌هایی از تولیدات بومی و صنایع‌دستی استان‌های غرب کشور با هنرمندی هنرمندان این استان‌ها و با مشارکت خانواده‌ها همراه خواهد بود و شرکت برای عموم مردم آزاد و رایگان است. به گفته غلامرضا جعفری، مسابقات بومی و محلی در چندین رشته شامل تیراندازی، اسب‌سواری، دال پلان، کشتی، دو، هفت‌سنگ، دورنه، طناب‌کشی و چند بازی دیگر که به شکل بین‌المللی است با حضور استان‌های غرب کشور و با هدف اتحاد و ایجاد روحیه همدلی در بین اقوام مختلف به میزبانی نهاوند برگزار می‌شود. این جشنواره در ۲ بخش آقایان و بانوان است که در بخش آقایان رشته‌های دال پلان، طناب‌کشی، پنج‌گانه و کشتی سنتی زوران و در بخش بانوان رشته‌های دال پلان، طناب‌کشی و سه‌گانه

حضور دارند و در پایان به نفرات برتر مدال، حکم و جام قهرمانی اهدا می‌شود. به گفته وی، در حال حاضر حدود ۲۴ هزار روستای دارای دهیاری در کشور وجود دارد که با توجه به تنوع فرهنگی و قومیت‌ها نیازمند برنامه‌ریزی دقیقی هستند. نایب رئیس انجمن جهانی ورزش‌های سنتی افزود: بر اساس بخشنامه برگزاری جشنواره بازی‌های بومی و محلی غرب کشور، امتیازات رشته‌های تیمی و انفرادی در بخش زنان و مردان، تجمیع و به‌صورت واحد محاسبه و تیم‌های قهرمان این رقابت‌ها شناخته می‌شوند، همچنین به همراه هر تیم یک گروه موسیقی محلی در این مسابقات شرکت می‌کند. فدراسیون ورزش‌های بومی، محلی و عشایری، روستایی با وجود اینکه هنوز ۱۰ سالی از تأسیس آن نمی‌گذرد، توانسته با عمری کوتاه با فدراسیون‌هایی که قدمتشان بالای ۵۰ سال است رقابت کند و از بیشتر این فدراسیون‌ها، فعال‌تر و موفق‌تر باشد. در حال حاضر اشاعه ورزش در روستاها و حمایت از جوانان روستایی و ساخت و توسعه اماکن ورزشی در همه روستاهای کشور بر عهده فدراسیون عشایری، روستایی است و این روزها حرف از آن است که لیگ فوتبال روستاهای کشور در سال ۹۴ راه‌اندازی شود.

دعای مردم همدان بدرقه راهت پهلوان

مهمترین بخت کسب دوبنده تیم ملی در وزن ۸۶ کیلوگرم میثم مصطفی‌جوکار کشتی‌گیر ۳۱ ساله ملایری است که هر چه از سن او می‌گذرد فنی‌تر و پرقدرت‌تر مبارزه می‌کند. جوکار سال گذشته بسیار پرفروغ ظاهر شد و توانست مدال طلای بازی‌های آسیایی اینچئون و قهرمانی آسیا را از آن خود کند.

ملی‌پوش شدنم آرزوست!

▪ امروز و فردا جوکار برای لاس وگاس روی تشک می رود

» حامد صیفی

خبر، عجیب بود اما واقعی! خبر کنارگذاشتن نام ۲ تن از کشتی‌گیران همدان از مرحله نهایی انتخابی تیم ملی و طبیعتا دور شدن آنها هم از دوبنده کشتی مملکت و هم به احتمال فراوان از دنیای کشتی حداقل برای چند ماه هم که شده. به هرحال جمال و مهران میرزایی از دادن آزمایش خون سر باز زده‌اند و در سلامت آنها حالا گوش شکسته‌ها تردید دارند.

کسی چه می‌داند؟ معلوم نیست برای میرزایی‌های کشتی همدان چه اتفاقی رخ داده که از دادن تست سلامت طرد شده‌اند. به هرحال مثل روز روشن است که باید تاوان سنگینی بپردازند. جمال میرزایی که قهرمانی بازی‌های آسیایی ۲۰۱۰ را با خود به یدک می‌کشد و او را ببر سیاه الوند می‌نامیدند حالا باید عنوان ورزشکار دوپینگی را از خود دور کند. مهران میرزایی جوان جویای نام کشتی همدان، همان جوانی که آینده‌ای روشن برایش ترسیم شده بود و دست آخر درگیر حاشیه‌های فراوانی شد هم امروز مورد اتهام قرار گرفته و رویاهایش را بر باد رفته می‌بیند!

قرار بود آنها مثل میثم مصطفی‌جوکار، مثل وحید شاه‌محمدی و مثل عباس یزدانی با رقبا سرشاخ شوند تا هم شانس خود برای تصاحب دوبنده تیم ملی را بالا ببرند و هم از اعتبار کشتی مادستان دفاع کنند. افسوس و صدافسوس که حالا این ۲ به تمامی آرزوهای خود و اعتبار ورزش اول استان پشت پا زده‌اند و مثل تمامی روزهایی که در ۲ سال اخیر تجربه کرده‌ایم، تمام نگاه‌ها باز به میثم مصطفی‌جوکار معطوف شده است.

مشهد، امروز و فردا سکوی پرتاب کشتی گیران به آوردگاه جهانی لاس‌وگاس آمریکا است. آخرین مرحله از انتخابی تیم ملی که با تمام تلخی های ۲ روز پیشش برای ما همدانی ها امروز به مهمترین نقطه ورزشی ممکن تبدیل شده است.

همان جای مقدسی که میثم مصطفی‌جوکار و سایر کشتی‌گیران همدانی باید برای بدست آوردن دوبنده تیم ملی با رقبا تلاش کنند و طبیعی است که در این میان شانس اصلی استان، قهرمان بازی‌های آسیایی ۲۰۱۴ اینچئون است.پایداری‌اش ستودنی است و مصداق کامل کشتی‌گیری است که خود را به تیم ملی تحمیل کرده است. وقتی در المپیک پکن زانو زد همه گفتند که کار این همدانی تمام است و برای همیشه باید از تیم ملی رخت بربندد اما مبارزه کرد و آنقدر خوب شد که حالا بخت اول این وزن به شمار می‌رود.

با میانداری‌های همیشگی‌اش می‌تواند یک فاتح باشد اما خوب یادش است که پیش از این برابر احسان لشگری و اسماعیل نجاتیان کشتی‌های راحتی نگرفته و با دشواری می‌تواند به خواسته‌اش که همان رسیدن به دوبنده تیم ملی در وزن ۸۶ کیلوگرم است، برسد. مصطفی‌جوکار برای دوبنده تیم ملی جوانی داده و این بخت مساعد را در مشهد مقدس از کف نمی‌دهد.

خودش گفته: در مشهد هیچ حریفی را دست کم نمی‌گیرم و با تمام توان روی تشک خواهم رفت تا نماینده تیم ملی در لاس‌وگاس باشم. مصطفی‌جوکار که حالا تمام خاطرات تلخ و شیرین چند سال اخیر را در ذهن مثل یک سینمایی پرماجرا تداعی می‌کند، در گفت وگو با خبرنگار ما می‌گوید: ۳۱ سال سن دارم، به قول خیلی‌ها جوانی داده‌ام و زحمت کشیده‌ام. بعد از المپیک ۲۰۰۸ مثل یک جوان افسرده شده بودم و حالا تمامی خاطرات برایم در ذهن تداعی می‌شود. جایگاه امروز را راحت بدست نیاورده‌ام که راحت از دست بدهم، پس مردم همدان آسوده خاطر باشند که میثم جوکار با قاطعیت روی تشک می‌رود و هیچ حریفی را دست کم نخواهد گرفت.

جوکار برای رسیدن به دوبنده تیم ملی خیلی نباید آسوده خاطر باشد چرا که رقیب جوانی به نام علیرضا کریمی از استان البرز عزم خود را جزم کرده تا صاحب دوبنده تیم ملی شود. کریمی با کسب طلای قهرمانی آسیا که به تازگی در دوحه قطر برگزار شد برای رقبای صاحب‌نام خود خط و نشان کشید. نجاتیان هم می‌تواند از امتیاز تشویق همشهریان خود در سالن شهید بهشتی مشهد بیشترین بهره را ببرد؛ کشتی‌گیری که امتیاز گرفتن از او سخت است.

مصطفی‌جوکار درباره رقبای خود گفت: تمام تلاش من حضور موفق در این مرحله است. رقبا همه ایده‌آل هستند و رقابت با تک تک آنها دشوار است. البته نباید فراموش کنیم که میان اعضای تیم ملی رفاقت در عین رقابت موج می‌زند.قهرمان آسیا درخصوص ناکامی بعد از المپیک پکن اظهار کرد: بعد از بازی‌های المپیک ۲۰۰۸ تا یکی ۲ سال ترکیب تیم ملی انتصابی بود نه انتخابی. یک سال صادق گودرزی و یک سال هم احسان لشگری را به مسابقات جهانی اعزام کردند. ۲ سال هم پشت خط بودم تا اینکه تصمیم گرفتم یک وزن بالاتر آمده و شایستگی‌های خود را در یک وزن بالاتر ثابت کنم.مصطفی‌جوکار تاکید کرد: چند ماه قبل در جام تختی شرکت کرده بودم. بعد از آن رقابت‌ها تمرینات سختی را پشت سر گذاشتم و با آمادگی بالا در جام جهانی آمریکا روی تشک رفتم. با دعای خیر مردم، همت کشتی‌گیران و تلاش خادم و اعضای کادرفنی قهرمانی در این مسابقات رقم خورد و از این بابت بسیار خوشحالیم.

وی ادامه داد: بعد از رقابت‌های آمریکا حالا این مهمترین رویداد برای زندگی ورزشی من است و با تمام توان سعی می‌کنم دوبنده تیم ملی در وزن ۸۶ کیلوگرم را به نام خود کنم.

عضو تیم ملی در المپیک ۲۰۰۸ در پایان بیان کرد: قهرمانی در انتخابی تیم ملی راه موفقیت در بازی‌های جهانی را هموار می‌کند. تمام تلاش خود را به کار خواهم بست تا در بازی‌های جهانی و المپیک روی سکو رفته و با افتخار از دنیای کشتی خداحافظی کنم.

شاخص‌ترین رقیب جوکار، احسان لشگری است که با وجود سپری کردن دوران نقاهت پس از عمل جراحی و تلاش زیادی که از خود تا آخرین لحظه نشان داده، بعید است بتواند در رقابت‌های انتخابی به روی تشک برود. لشگری در رقابت‌های انتخابی تیم ملی در سال گذشته پس از باخت مقابل ضیایی که بعدها دوپینگ او محرز شد مقابل میثم مصطفی‌جوکار بازنده شد تا از دور رقابت‌ها کنار برود.

با این اوصاف پیداست مهمترین بخت کسب دوبنده تیم ملی در وزن ۸۶ کیلوگرم میثم مصطفی‌جوکار کشتی‌گیر ۳۱ ساله ملایری است که هر چه از سن او می‌گذرد فنی‌تر و پرقدرت‌تر مبارزه می‌کند. جوکار سال گذشته بسیار پرفروغ ظاهر شد و توانست مدال طلای بازی‌های آسیایی اینچئون و قهرمانی آسیا را از آن خود کند. او همچنین نقره آسیا در سال ۲۰۰۸ و طلای دانشجویان جهان در سال ۲۰۱۲ را کسب کرده و در المپیک پکن ملی‌پوش وزن ۷۴ کیلوگرم ایران بود. باید منتظر ماند و دید آیا جوکار می‌تواند برای نخستین بار ملی‌پوش ایران در مسابقات جهانی شود یا خیر؟

آگهی مناقصه عمومی یک مرحله‌ای بدون ارزیابی کیفی
بدینوسیله اداره کل ورزش‌وجوانان استان همدان نوبت دوم
در نظر دارد تکمیل پروژه استخر مجموعه ورزشی بانوان شهر کبودراهنگ را با شرایط ذیل به پیمانکار واجد شرایط واگذار نماید.
- موضوع مناقصه: تکمیل ساختمان استخر و اداری جنبی آن و موتورخانه در مجموعه ورزشی بانوان شهر کبودراهنگ شامل ابنیه به طور کامل تأسیسات مکانیکی به طور کامل و تأسیسات برقی به طور کامل.
- مبلغ برآورد: مبلغ برآورد برابر ۱۱/۸۶۰/۷۹۸/۱۱۵ ریال می‌باشد که به روش بخشنامه سر جمع با استفاده از فهارس بهای ابنیه، تأسیسات مکانیکی و تأسیسات برقی سال ۱۳۹۴ تهیه گردیده است.
- تضمین شرکت در مناقصه: مبلغ تضمین شرکت در مناقصه برابر ۴۵/۰۰۰/۰۰۰ ریال می‌باشد که باید به صورت
۱- ضمانتنامه بانکی
۲- ضمانتنامه‌های صادر شده از سوی مؤسسات اعتباری غیربانکی که دارای مجوز لازم از طرف بانک مرکزی ج.ا.ا هستند.
۳- اوراق مشارکت بدون نام و قابل انتقال به غیر
تهیه و ارائه گردد.
- ملاک ارائه قیمت توسط واجدین شرایط نقشه‌های اجرایی و دیتایل‌های آن و پیوست ۳ برآورد سر جمع می‌باشد و بدیهی است تعدیل به پیمان منعقده تعلق نمی‌گیرد و مابه‌التفاوت مصالح مطابق بخشنامه‌های سازمان مدیریت و برنامه‌ریزی قابل پرداخت است.
- لازم به ذکر است برنده مناقصه با استفاده از آخرین بخشنامه قیمت مناسب تعیین می‌گردد.
- مهلت دریافت اسناد از تاریخ ۹۴/۰۳/۲۱ لغایت ۹۴/۰۳/۲۵ می‌باشد.
- مهلت ارائه پیشنهاد قیمت تا پایان وقت اداری تاریخ ۹۴/۰۴/۰۴ می‌باشد.
- زمان بازگشایی پاکات حاوی پیشنهادات رأس ساعت ۹/۳۰ تاریخ ۹۴/۰۴/۰۶ می‌باشد.
- مکان دریافت اسناد، ارائه پیشنهاد قیمت و بازگشایی پیشنهادات اداره کل ورزش‌وجوانان استان همدان می‌باشد.
- هزینه درج آگهی به عهده برنده مناقصه می‌باشد.
روابط عمومی اداره کل ورزش و جوانان استان همدان

پیشخوان

۱

موفقیت خریداران بلیت بازی‌های ریو

بیشتر افرادی که در قرعه‌کشی اولیه برای دریافت بلیت بازی‌های ریو ۲۰۱۶ ثبت‌نام کرده بودند توانسته‌اند بلیت این بازی‌ها را بخرند. به گزارش ایسنا، ۶۵ درصد از افرادی که برای دریافت بلیت بازی‌های ریو ۲۰۱۶ در قرعه‌کشی اولیه ثبت‌نام کرده بود، موفق به دریافت این بلیت‌ها شدند. نتایج این قرعه‌کشی اعلام شد که بر این اساس از ۴،۵ میلیون بلیت، ۱،۶ میلیون آنها واگذار شدند و صندلی‌های ۱۲۱ بخش از ۶۹۴ بخش به فروش رسیدند. تمام بلیت‌های مسابقات سه‌گانه، شنای ماراتن و شنای موزون به فروش رسیدند.

۲

تیم ملی فوتسال به مصاف روسیه و ایتالیا می‌رود

تیم ملی فوتسال ایران دیدارهای دوستانه‌ای مقابل روسیه و ایتالیا برگزار خواهد کرد. به گزارش فارس، درحالی که تیم ملی فوتسال در شرایط نامشخصی قرار دارد و اردوی این تیم هم تعطیل شد اما علی کفاشیان، رئیس فدراسیون خبر از بازی دوستانه با روسیه و ایتالیا در آینده‌ای نزدیک داده است. طبق گفته کفاشیان قرار است تیم ملی در ماه آینده برنامه‌های خود را آغاز و به روسیه سفر کند تا بازی دوستانه‌ای مقابل تیم ملی این کشور داشته باشد.

۳

سامی خدیرا به یوونتوس پیوست

سامی خدیرا بازیکن آلمانی تیم فوتبال رئال مادرید به یوونتوس پیوست.

به گزارش ایرنا، باشگاه یوونتوس از امضای قرارداد ٤ ساله با سامی خدیرا هافبک آلمانی تیم رئال مادرید خبر داد. باشگاه یوونتوس در بیانیه‌ای اعلام کرد: با سامی خدیرا قرارداد ٤ ساله امضا کردیم. این بازیکن ۲۸ ساله از اول جولای ۲۰۱۵ تا ۳۰ ژوئن ۲۰۱۹ (۱۰ تیرماه امسال به مدت ٤ سال) به طور رسمی از رئال مادرید به یوونتوس خواهد پیوست.

۴

پولادمردان با انگیزه تمرین می‌کنند

مربی تیم ملی وزنه‌برداری از وضعیت خوب نفرات حاضر در اردوی این تیم خبر داد. به گزارش مهر، محسن بیرانوند افزود: هیچ مشکلی در اردو وجود ندارد و مشکلات جزئی مثل نبودن کولر هم حل شده است. وزنه‌برداران در حال حاضر در شرایط تمرینی خوبی به سر می‌برند. بیرانوند اضافه کرد: در هر صورت از مردم می‌خواهم برای این تیم و وزنه‌برداران دعا کنند و همچنین از مسئولان پایگاه هوایی نوژه هم به خاطر امکاناتی که در اختیار ما قرار دادند تشکر می‌کنم.

۵

تمرین سبک والیبالیست‌ها در روسیه

تیم ملی والیبال کشورمان اولین تمرین خود در روسیه را در سالن تمرین زنیت‌کازان برگزار کرد.

به گزارش تسنیم، تیم ملی والیبال ایران که به منظور برگزاری پنجمین و ششمین مسابقه خود در لیگ جهانی ۲۰۱۵، طی سفری ۲۰ ساعته از «چنستوهوا» لهستان به «کازان» روسیه رفته است، اولین تمرینات بدنسازی و توپی خود را سالن والیبال باشگاه زنیت برگزار کرد. سرمربی تیم ملی برای هماهنگی شرایط بدنی آنها با زمان محلی، این تمرین را در برنامه قرار داد و به آنها اعلام کرد این تمرین سبک برای ریکاوری است.

خبر

بلندقامتان همدان در ترکیب تیم ملی والیبال

ستاره‌های ورزش والیبال استان همدان برای حضور در مسابقات والیبال قهرمانی زیر ۲۳ سال جهان از سوی کادر فنی تیم ملی انتخاب شدند.

رئیس هیات والیبال استان همدان گفت: تیم والیبال زیر ۲۳ سال کشورمان پس از قهرمانی در نخستین دوره مسابقات آسیا، جواز حضور در دومین دوره مسابقات قهرمانی جهان زیر ۲۳ سال را به دست آورد و دوم شهریورماه سال جاری باید در این پیکارهای مهم حضور یابد.

به گزارش ایرنا، علی اصغر قنادان اظهار کرد: پیمان اکبری سرمربی تیم والیبال زیر ۲۳ سال ایران ۱۶ بازیکن را برای حضور در نخستین اردوی تیم ملی دعوت کرده است که محمدرضا حسینی پویا و سعید جواهری‌توانا از همدان نیز در ترکیب ملی پوشان قرار دارند.

یزدانی و کمروند به دنبال دوبنده تیم ملی

عباس یزدانی و مسعود کمروند ۲ کشتی‌گیر نهاوندی برای حضور در مسابقات انتخابی کشتی بزرگسالان کشور راهی مشهد شدند.

این ۲ در صورت شکست حریفان خود و کسب قهرمانی دوبنده تیم ملی بزرگسالان را در مسابقات جهانی به دست خواهند آورد و از اعتبار کشتی استان دفاع می‌کنند.

درخشش یگان ویژه همدان در مسابقات تکواندو کشوری

مسابقات تکواندو نیروهای یگان ویژه انتظامی کشور با قهرمانی تیم امیرالمومنین (ع) تهران به میزبانی شهرستان بهار از توابع استان همدان به پایان رسید.

در این پیکارها ۱۰۰ تکواندوکار در قالب ۱۶ تیم به مدت یک روز در اوزان مختلف رقابت کردند که در پایان و در حضور ۳ قهرمان جهان، تیم امیرالمومنین (ع) تهران با ۵۳ امتیاز به مقام قهرمانی رسید.

تیم‌های یگان امام حسین (ع) تهران با ۴۳ امتیاز و تیم یگان تهران بزرگ با ۳۷ امتیاز به ترتیب دوم و سوم شدند.

در بخش انفرادی این رقابت‌ها و در وزن -۵۴ کیلوگرم سجاد پیرکوهی از یگان موسی بن جعفر (ع)، در وزن -۵۸ کیلوگرم فرشاد شریفی از یگان موسی بن جعفر (ع)، در وزن -۶۳ کیلوگرم علی غلامی از یگان امیرالمومنین (ع) و در وزن ۶۷ کیلوگرم علیرضا عسگری از یگان یکم عنوان قهرمانی را کسب کردند.

در وزن منفی ۷۴ کیلوگرم مجتبی احمدی از یگان یکم، در وزن منفی ۸۰ کیلوگرم توحید پیروزی از تهران بزرگ، در ۸۷ کیلوگرم فرزاد آهنگری از یگان یکم و در وزن مثبت۸۷ کیلوگرم حمید منصوریان از یگان امام حسین (ع) عناونی نخست را کسب کردند.

همچنین در این پیکارها سیدمحمد سعید هزاوه‌ای در وزن منفی ۵۴کیلوگرم و بهرام چگینی در وزن منفی۶۳ کیلوگرم هر دو از یگان ویژه همدان به مدال برنز دست یافتند.

در آیین اختتامیه رقابت‌ها سردار حبیب‌ا...جان‌نثاری جانشین یگان ویژه کشور، مسئولان تربیت بدنی ناجا و تنی چند از مسئولان اجرایی استان همدان حضور داشتند و به تیم‌ها و نفرات برتر جام قهرمانی، مدال و لوح افتخار اعطا شد.

یگان ویژه انتظامی همدان آذرماه سال گذشته نیز میزبان نخستین دوره مسابقات جودو نیروهای یگان ویژه کشور بود.

آغاز فعالیت ۱۱ کانون ورزشی نهاوند

کانون‌های تابستانی مدارس شهرستان نهاوند در ۱۱ رشته ورزشی همچون فوتسال، ژیمناستیک، بدمینتون، شنا، اسکیت و... آغاز به کار کرد.

رضا ساکی کارشناس تربیت بدنی مدارس گفت: سعی بر آن داریم در تابستان فضای پرنشاط را برای دانش‌آموزان به وجود آوریم و با راه‌اندازی این کانون‌ها استعدادهای ورزشی را برای حضور در مسابقات استانی کشف کنیم.

تیم بدنسازی همدان در راه مسابقات قهرمانی کشور

تیم بدنسازی و پرورش اندام استان به مسابقات قهرمانی کشور اعزام شد.

به گزارش روابط عمومی اداره کل ورزش و جوانان استان همدان، تیم بدنسازی و پرورش اندام استان همدان برای حضور در مسابقات قهرمانی کشور که از امروز به مدت ۳ روز در اصفهان برگزار می‌شود اعزام شده است.

تیم همدان به مربیگری علی اکبر سعیدی‌اخلاص و سرپرستی سید روح‌ا... رسولی در این مسابقات حاضر می‌شود.

هیأت کشتی نهاوند به حمایت نیاز دارد

رئیس هیأت کشتی شهرستان نهاوند در خصوص وضعیت حاکم بر فضای کشتی شهرستان گفت: در حال حاضر روند رو به رشدی داریم و در مسابقات انتخابی بزرگسالان در مشهد عباس یزدانی و مسعود کمروند برای دفاع از اعتبار کشتی نهاوند به روی تشک خواهند رفت. در صورت درخشش این ۲ شاهد حضورشان در تیم ملی بزرگسالان و کسب سهمیه جهانی خواهیم بود.

حجت‌الاسلام گودرز سیفی در این باره تصریح کرد: با تمام وجود از کشتی حمایت خواهیم کرد ولی مسئولان هم باید ما را پشتیبانی کنند چون هیأت کشتی نیاز به حمایت دارد تا به خوبی پیشرفت کند.

روزنامه اجتماعی، سیاسی، فرهنگی، اقتصادی

The Message Of Madestan's History & Civilization & Culture

روزنامه همدان پیام

www.HamedanPayam.com

پیام تاریخ، تمدن و فرهنگ مادستان

پنج شنبه ● ۲۱ خردادماه ۱۳۹۴ ● ۲۳ شعبان ۱۴۳۶ ● ۱۱/ ژوئن ۲۰۱۵ ● ۲۳۷۲

روزنامه صبح استان

صاحب امتیاز و مدیر مسئول: نصرت ا... طاقتی احسن

سردبیر: یدا... طاقتی احسن

نشانی: همدان، ابتدای خیابان مهدیه، روبروی دبیرستان شریعتی ساختمان پیام

صندوق پستی: ۶۶۶ - ۶۵۱۵۵

تلفن: ۳۸۲۶۴۴۳۳ (ویژه) نمابر: ۳۸۲۷۹۰۱۳

سردبیر: ۰۹۱۸۳۱۵۱۴۳۷ آگهی: ۳۸۲۶۴۴۳۳

لیتوگرافی و چاپ: پیام رسانه (۳۸۲۷۴۰۸۲ - ۰۸۱)

پایگاه اینترنتی.....www.Hamedanpayam.com

سامانه پیامکی..... ۱۰۰۰۶۰۶۶

ارتباط با روزنامه.....info@Hamedanpayam.com

ارتباط با مدیرمسئول.....modir@Hamedanpayam.com

ارتباط با سردبیر.....sardabir@Hamedanpayam.com

سرویس آگهی.....agahi@hamedanpayam.com

سرویس اشتراک.....eshterak@hamedanpayam.com

چاپخانه پیام رسانه.....litohoma@yahoo.com

▪ اوقات شرعی

اذان ظهر	۱۳:۱۶
غروب خورشید	۲۰:۲۹
اذان مغرب	۲۰:۵۰
نیمه شب شرعی	۰۰:۲۴
اذان صبح فردا	۰۴:۱۸
طلوع خورشید فردا	۰۶:۰۲

» منبع: موسسه ژئوفیزیک تهران

▪ آب و هوا

پیش‌بینی وضع هوا:

صاف و گردوغبار همراه با وزش باد

شهرستان	همدان	ملایر	تویسرکان	کبودرآهنگ	رزن	نهاوند	فامنین	فهلیان	اسدآباد	بهار
▲	۳۵	۳۵	۳۴	۳۳	۳۴	۳۵	۳۳	۳۶	۳۳	-
▼	۱۴	۱۷	۱۷	۱۴	۱۹	۱۵	۱۸	۱۷	۱۶	-
▦	۳۷	۳۲	۳۰	۴۱	۳۳	۳۶	۲۶	۲۸	۳۱	-

▪ حدیث:

گناه‌بزرگی که مردم درباره آن از خداوند طلب مغفرت نمی کنند، دنیادوستی است.

رسول خدا صلی الله علیه و آله: کنز العمّال: ج ۳ ص ۲۰۲ ح ۶۱۷۱؛ دنیا و آخرت از نگاه قرآن و حدیث ج ۱، ص ۳۸۶

▪ دوبیتی باباطاهر

ته که می‌شی بمو چاره بیاموج — که این تاریک شوانرا چون کرم روج

کهی واجم که کی این روج آیو — کهی واجم که هرگز وا نه‌ای روج

تـــازه‌ها

ربات جراحی «سینا» رونمایی شد

ربات جراحی سینا دارای یک کنسول جراحی است که جراح در پشت آن قرار می‌گیرد و با استفاده از ۲ بازوی رباتیک قادر به کنترل و هدایت جراحی است.به گزارش مهر، جراح در کنار این ابزارها می‌تواند با استفاده از یک مانیتور تصویر وی را مشاهده و از طریق یک پدال نمای جراحی را کنترل کند.

نیروهایی که به ابزار جراحی وارد می‌شوند با استفاده از ربات‌های کوچک این دستگاه قابل اندازه‌گیری است.

ربات جراحی سینا که به نام ابوعلی‌سینا نامگذاری شده و با ربات داوینچی آمریکایی برابری می‌کند رونمایی شد.

امکان تماس رایگان بین‌الملل با اپلیکیشن موبایل ایرانی

امکان تماس صوتی با تمامی خطوط تلفنی با استفاده از یک اپلیکیشن موبایلی ایرانی توسط یک شرکت دانش‌بنیان فراهم شده است.

به گزارش ایرنا، با فراگیر شدن شبکه‌های اجتماعی موبایلی، وزارت ارتباطات حمایت از اپلیکیشن‌های بومی که بتوانند با نمونه‌های خارجی این شبکه‌ها رقابت کند را دستور کار قرار داد.

یکی از این برنامه‌های کاربردی، اپلیکیشن چت علاوه‌بر قابلیت‌هایی که شبکه اجتماعی موبایلی دارند، امکان تماس به تمامی خطوط تلفنی ثابت و همراه در جهان را دارد.

افزایش بهره هوشی انسان در یک قرن گذشته

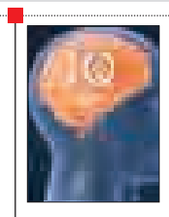

روانشناسان دانشگاه وین نشان داده‌اند بهره هوشی کلی انسان‌ها از اوایل قرن بیستم تاکنون در هر دهه، ۳ نمره افزایش یافته است.

به گزارش ایسنا، این تحقیق، بزرگترین بررسی تاکنون درباره بهره هوشی بوده که مبتنی بر داده‌های حاصل از تقریباً ٤ میلیون شرکت‌کننده از ۳۱ کشور مختلف است.

دانشمندان نشان دادند که بهره هوشی انسان در بیش از ۱۰۰ سال (۱۹۰۹ تا ۲۰۱۳)، ۳ نمره در هر دهه افزایش داشته است.

دلیل این افزایش تغذیه خوب، بهداشت و در دسترس‌پذیری خدمات بهداشتی و همچنین تحصیل بهتر است.

نخستین پای مصنوعی دارای حس

نخستین پای مصنوعی دنیا که قادر به شبیه‌سازی حس پای واقعی و مقابله با دردهای واهی است، در شهر وین رونمایی شد.

به گزارش خبر آنلاین، جراحان، نخست پایانه‌های عصب‌های باقی‌مانده پای یک بیمار را به بافت سالم وی در ساق پا متصل کردند و این عصب‌ها را در نزدیکی سطح پوست قرار دادند. سپس ٦ حسگر موجود در کف پای پروتز سبک، به محرک‌های موجود در پا متصل شدند.در سال ۲۰۱۰ نیز نوعی بازوی پروتز دارای قابلیت کنترل با ذهن ارائه شد که کاربر با نورون‌ها آنها را کنترل می‌کرد.

ربات سامورایی استاد را شکست داد

یک شرکت ژاپنی اخیراً تصاویری را از یکی از ربات‌های سامورایی خود به نمایش گذاشته که می‌تواند از شمشیر مانند یک شمشیرزن قهرمان استفاده کند!

به گزارش تابناک، دانشمندان شرکت یاساماکا مجموعه‌ای از بازوهای رباتیک را ساخته‌اند که به خوبی می‌توانند حرکات یک سامورایی را تقلید کنند.

در تصاویر جدید، یکی از ربات‌های این شرکت به نمایش درآمده که با آموزش، در برابر استاد ایسائوماچی که ۵ بار نام وی در مسابقات ایی‌آی جوتسو ثبت شده، پیروز شده است.

یادمان

آثار میرسید علی در کتابخانه‌های هند

علیم‌اشرف، استاد رشته زبان فارسی در هند مقاله خود را با عنوان «آثار میرسید علی در کتابخانه‌های هند» ارائه کرده است.

وی در این کتاب آورده است: هنگامی که میرسید علی ۲ ساله بود به همراه پدرش در مجلس بزرگی که می‌گویند ٤۰۰ صد تن از اولیاء ا... در آن به مناسبت اتمام بنای سلطانیه تشکیل شده بود، شرکت کرد که نخستین حضور وی در مجلس عرفا است. میرسید علی از همان اوان کودکی مراتب سلوک عارفانه را از دایی خود که از مشایخ بزرگ و مشهور آن دوره بود، فرا گرفت، وی پس از کسب علوم دینی و عرفانی همزمان با سیر سلوک معنوی، سفرهای درازمدت خویش برای مصاحبت با عرفای سایر مناطق جهان را آغاز کرد و در نهایت منطقه کشمیر را که در بحران‌های اجتماعی به سر می‌برد برای تبلیغ و ارشاد مردم غیر مسلمان انتخاب کرد.

کیوسک

هگمتانه: «معمار معتقد به معماری اسلامی کم داریم» عنوان تیتری بود که در صفحه اول روزنامه هگمتانه آمده است. در این جریده آورده شد که برخلاف ادعاها و اظهارات برخی از اشخاص و افرادی که متأسفانه از جایگاه صاحب‌نظر سخن می‌گویند در ایران چیزی به نام معماری اسلامی و یا صرفا معماری اسلامی ایرانی نداریم و آنچه هست را باید به نام معماری دوران اسلامی بنامیم.

جمهوری اسلامی: گلایه نماینده ولی‌فقیه در استان همدان از توقف عملیات اجرایی حوزه‌علمیه شهید مدنی در گفت وگوی اختصاصی با روزنامه جمهوری‌اسلامی مطرح شده است.

آیت‌ا... محمدی گفته است که این پروژه قربانی اغراض سیاسی و اداری شده است.

سپهر غرب: این جریده نیز گزارشی از چهره نامناسب خیابان‌های اصلی منشعب‌ازمیدان‌امام‌خمینی(ره)درسایه‌غفلت‌مدیریت‌شهری‌آورده‌است.

صدور مجوز تأسیس نخستین مرکز پرتودهی گامای غرب کشور در دانشگاه ملایر نیز دیگر خبر این جریده است که سرپرست دانشگاه آن را خبر داده و گفته است راه‌اندازی این مرکز صرف‌نظر از زمین نیاز به ۲۰۰ میلیارد ریال اعتبار دارد.

تبریک و تهنیت

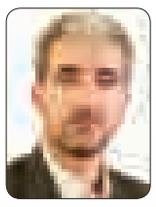

جناب آقای

علی خاکسار

انتصاب شایسته جنابعالی را به سمت

معاونت گردشگری سازمان کل میراث فرهنگی، صنایع دستی و گردشگری استان همدان

تبریک و تهنیت عرض نموده و از خداوند منان برای جنابعالی توفیقات روزافزون را خواستاریم.

امین ابوالقاسمی

مدیر انجمن صنفی مجتمع‌های بین‌راهی و سفره‌خانه‌های سنتی استان و مدیر مجتمع اقامتی پذیرایی الماس ملایر

خوشبختی من در بودن با تو است

و روز تولد تو تقدیر خوشبختی من است

تو آمدی و عمیق‌ترین نگاه را از میان چشمان دریایی‌ات به وصال قلبم نشاندی

زیباترین گل‌های دنیا تقدیم به تو، بهترین عشق دنیا

سعید عزیزم

همسرت سوگند

خبر

رونمایی از تابلوی یادبود میر سید علی همدانی

در دیدار مسئولان استانی همدان و متولیان برگزاری بزرگداشت میر سید علی همدانی در مؤسسه علوم وحیانی اسرا با حضرت آیت‌ا... عبدا... جوادی آملی، مفسر برجسته قرآن کریم، از تابلوی یادبود میر سید علی همدانی رونمایی شد.

در این دیدار با توجه به نگاه جهانی نسبت به مقام میر سید علی همدانی و فعالیت برای برگزاری بزرگداشت این عارف بزرگ، آیت‌ا... غیاث الدین طه‌محمدی، نماینده ولی‌فقیه در استان و امام جمعه همدان، معاون سیاسی امنیتی استاندار همدان، رئیس دانشگاه پیام نور استان، شهردار همدان، رئیس دانشگاه آزاد همدان، معاون فرهنگی، اجتماعی و دانشجویی دانشگاه پیام نور کشور، مدیرکل میراث فرهنگی و گردشگری و مدیرکل فرهنگ و ارشاد اسلامی و دیگر مسئولان استان همدان حضور داشتند.

نماینده ولی‌فقیه در استان و امام جمعه همدان در این دیدار با اشاره به مقام والای میر سید علی همدانی، خاطر نشان کرد: سید علی همدانی شخصیتی جهانی دارد تا آن جا که سازمان یونسکو سال ۲۰۱۵ را به اسم این عارف بزرگ نام‌گذاری کرده است.

آیت‌ا... طه‌محمدی در ادامه افزود: با توجه به وجود مدفن میر سید علی همدانی در کشور تاجیکستان در این کشور بزرگداشتی برای این عالم برگزار می‌شود و در ادامه این بزرگداشت، کنگره‌ای در همدان برای پاسداشت این بزرگوار برگزار خواهد شد.

در ادامه این دیدار محمدابراهیم الهی‌تبار، معاون سیاسی امنیتی استاندار همدان نیز به اهمیت بزرگداشت عالمان و بزرگان اشاره کرد و گفت: پاسداشت نام بزرگان از اهمیت بالایی برخوردار است، در همین راستا دولت تلاش می‌کند با اجرای برنامه‌هایی در تجلیل از این بزرگان گام‌هایی بردارد. سپس حضرت آیت‌ا... جوادی آملی مفسر برجسته قرآن در دیدار با مسئولان استان همدان و برگزار کنندگان بزرگداشت همایش میر سید علی همدانی با اشاره به بزرگی مقام این عارف و عالم، خاطر نشان کرد: اگر مقام عارفی چون میر سید علی همدانی در شرق و غرب عالم شناخته شده است، ۲ دلیل دارد؛ نخست سرزمین عالم‌پرور همدان و دیگری شخصیت و اساتید خود سید علی همدانی است.

آیت‌ا... جوادی آملی با توجه به اهمیت شناخت عرفان و آشنایی نداشتن بسیاری با این موضوع مهم خاطر نشان کرد: عرفان درباره محبت سخن می‌گوید اما با توجه به شناخت نداشتن زبان عرفان برای بسیاری از افراد باید از زبان حکمت و عقل برای بیان عرفان استفاده کرد.

خبـر

با این وسیله همه جا زندگی کنید

دانشمندان به تازگی موفق به ساخت وسیله‌ای شده‌اند که در هر کجای زمین می‌توان در آن زندگی کرد.شاید شما هم گاهی اوقات در تصورات خود دوست داشته باشید در یک فضای کوچک و دنج بدون هیچ آلاینده‌ای در قله کوه، در زمینی پر از برف، در ساحل یا هر کجای رؤیایی دیگر بدون سختی زندگی کنید. اخیراً دانشمندان در حال طراحی و ساخت وسیله‌ای شبیه به کپسول شده‌اند که تمام امکانات در آن برای یک زندگی راحت همراه با آرامش تعبیه شده است و صاحبانش را قادر به زندگی در هر نقطه‌ای می‌کند.

نام این دستگاه "Ecocapsule" است که اندازه‌ای برابر با ۸٦ فوت مربع دارد. هر کدام از آن دارای ۲خواب، آشپزخانه کوچک، یک دستشویی و دوش، یک میز و ۲ پنجره است و آب مورد نیاز آن از طریق باران ذخیره و انرژی لازم از باد و خورشید تأمین می‌شود.گفتنی است، هنوز قیمتی برای این وسیله در نظر گرفته نشده است.

توجه به معیشت و رفاه پرسنل

توجه به معیشت و رفاه پرسنل و ارتقای سطح آن جهت تحقق اهداف هر سازمان باید دغدغه اصلی مدیران باشد.

از آنجا که در نهایت این نیروی انسانی است که بازدهی و توان انجام کار در هر سازمان را تحقق می‌بخشد، نه تأسیسات و تجهیزات و ساختمان، لذا ضرورت دارد مدیران در رفع نیازهای چند وجهی (مادی و معنوی) پرسنل خود اقدام کرده و مشکلات و موانع انجام کار را با تدبیر و نظارت مستمر از پیش پای ایشان مرتفع نمایند. از جمله موارد فوق می‌توان به مباحث و سیاست‌های ذیل اشاره کرد :

– توجه به نیازهای معیشتی پرسنل: با توجه به نرخ تورم واقعی در جامعه و همچنین توجه بیشتر به افراد در سطوح پائین‌تر سازمان و جبران خدمات از طریق اضافه کار و مأموریت و...می‌توان حقوق و دستمزد پرسنل را در همه سطوح سازمان بهبود و ارتقاء بخشید.

– اعطای تسهیلات رفاهی درمانی آموزشی: در این زمینه انجام بیمه تکمیلی بیمه اقساطی خودرو و توجه به آموزش‌های ضمن خدمت جهت بروز بودن اطلاعات پرسنل و ارتقای درجه و... می‌تواند از جمله اقدامات خوب و موثر باشد.

– افزایش قدرت خرید و سفر همکاران: اعطای سهل الوصول وام از منابع داخلی و محل سود بانک‌های طرف حساب سازمان / تامین اسکان مناسب در مراکز و میهمانسراهای وابسته به سازمان و ایجاد امکان بهره‌مندی ساده و روان از این مراکز در سراسر کشور در همه ایام سال می‌تواند راهگشا باشد و صرفا به موارد محدود اکتفا نشود.

– تکریم و منزلت کارکنان در همه سطوح سازمان: این سیاست را می‌توان با اقداماتی ازقبیل اعتبار بخشی به کارت شناسایی همکاران در هر نقطه از کشور و ایجاد زمینه و بستر بهره‌مندی از امکانات سازمان توسط همکاران در هر نقطه از کشور به تحقق رساند.

– توجه به نیازهای ویژه و رفع مشکلات خاص: وجود معلولیت یا بیماری و مشکل و گرفتاری خاص در همکاران و یا افراد تحت تکفل آنها ذهن و عملکرد پرسنل را تحت تاثیر قرارداده و می‌بایست هرچه سریعتر سازمان در کمک به رفع آنها پیشقدم باشد.

توجه به این سیاست موجب دلگرمی و فداکاری پرسنل برای سازمان می‌گردد.

– شفافیت در امور مربوط به ارتقای شغلی و اداری و انتصابات بحق پرسنل: توجه به این سیاست مانع از بروز نارضایتی از یک سو و رسیدن به حق افراد از سوی دیگر می‌گردد و در این صورت کارکنان از محل کار خود لذت برده و خود را مسئول می‌دانند لذا لازم است مدیران ارشد سازمان با ابلاغ و اعمال سیاست‌های نظارتی بیشتر و مستمر از سبقت روابط و گروه‌گرایی بر ضوابط و منطق و حق طلبی جلوگیری بعمل آورده و انتصابات را بر اساس استحقاقات و لیاقت افراد انجام داده ونظارت کنند.

در نهایت باید اذعان داشت توجه نکردن به نیروی انسانی زمینه ساز کاهش بهره‌وری و بی‌انگیزگی و در نهایت شکست سازمان و نارضایتی مردم از خدمات خواهد شد و از طرفی توجه به معیشت و رفاه پرسنل تامین و ابلاغ بخشنامه‌های اجرایی و نظارت و ارزشیابی مستمر را می‌طلبد.

▪ محمد حسن عبادی

لیسانس مدیریت و کارشناس خبره اداره کل فرهنگ و ارشاد اسلامی‌استان همدان

خردادماه - ۱۳۹۴

دانستنی‌ها

ارتباط رویاهای عجیب با روان‌پریشی!

پژوهش جدید محققان دانشگاه میلان حاکی از آن است که رویادهای عجیب در خواب از آن جهت عادی به نظر می‌رسد که بخشی از مغز انسان از تلاش برای بررسی اتفاقات دست برداشته است.

به گزارش ایسنا، محققان ایتالیایی به شکل بحث‌برانگیزی رویاهای عجیب را با بیماری‌های روانی مرتبط دانسته‌اند، زیرا انسان‌ها در این حالت از واقعیت جدا شده و به سادگی نتایج غلط می‌گیرند.

بر اساس این پژوهش، ساختمان داستان مانند رویاها توسط یک غرابت فراگیر از رویدادها و اقداماتی مشخص می‌شود که شبیه افکار روانی هستند و تا حد زیادی از آنچه در تخیلات طبیعی در زمان بیداری مشاهده می‌شود، تجاوز می‌کند.

این محققان از ۱۲ داوطلب خواستند تا خاطرات رویاهای خود را که به عنوان ۷ رویای واضح توصیف می‌کردند، یادداشت کنند. همچنین از این افراد خواسته شد تا فعالیت‌هایی را که در همان روز مشاهده رویاها انجام داده بودند، ثبت کرده و یک داستان خیالی غیرمرتبط را با تصویری که به آنها ارائه می‌شد، بسازند.

محققان، این رویاها را با مقیاس عجیب بودن سنجیده و دریافتند که رویاهای داوطلبان بسیار عجیب‌تر از داستان‌های خیالی بود که آنها به طورعمد ساخته بودند.

یک ماه پس از تکمیل این دفترهای خاطرات، فعالیت مغزی داوطلبان با استفاده از اسکنر افام‌آرآی مورد بررسی قرار گرفت. این افراد به گزارش‌های خودشان در مورد رویاهایشان گوش داده و تلاش کردند تا مجدداً این تجربیات را زنده کنند.کارشناسان دریافتند که رویاها و فانتزی‌ها بخش‌هایی از نیمکره راست مغز مانند شکنج فرونتال تحتانی و شکنج تمپورال فوقانی و میانی را فعال می‌کردند که معمولاً با پردازش واژگان و معانی و همچنین استدلال مرتبط هستند.

جالب اینجاست که این فعالیت با عجیب‌تر شدن رویاها و داستان‌ها کاهش می‌یافت، زیرا مغز از تلاش برای درک آنها دست برمی‌داشت.

گل و گیاه

گلایل از تیره زنبق‌هاست و دارای پیاز است که (در فارسی این نوع پیاز به نام «پداژه» خوانده می‌شود).

گلایل به عنوان گیاه شاخه بریده از دیرباز در سراسر جهان جاافتاده و مقبول واقع شده‌است.

۲ نوع عمده از گلایل کشت می‌شود که نوع استاندارد از یک پیاز و یک شاخه با حدود ۳۰ گل (گل آذین: سنبله) تولید می‌کند و نوع مینیاتور ممکن است از پیاز چند شاخه گل‌دهنده با طول و تعداد گل کمتر تولید بکند. در آمریکا بیشترین تولید این گیاه در ایالات فلوریدا، کالیفرنیا و میشیگان است و در ایران در شهرهای محلات و دزفول بیشترین مقدار آن کشت می‌شود.

اغلب گلایل‌ها از نواحی مدیترانه‌ای و اروپا منشأ گرفته‌اند.تنوع رنگ در گلایل زیاد است و به جز آبی و سبز (واقعی) رنگ‌های دیگر در گلایل‌ها دیده می‌شود.

علاوه بر گل‌ها که در گل بریده استفاده می‌شود برگ‌ها نیز در گل‌آرایی به وفور استفاده می‌شوند.

عکس روز

تخریب اراضی ملی در منطقه دیوین همدان

عکس: شبکه اجتماعی (تلگرام)