پیام تاریخ، تمدن و فرهنگ مادستان
|ISNN: 2322-4665|

روزنامه همدان پیام

www.HamedanPayam.com

پنجشنبه ● ۷ دی‌ماه ۱۳۹۶ ● ۹ ربیع‌الثانی ۱۴۳۹ ● ۲۸ دسامبر ۲۰۱۷
سال سیزدهم ● شماره ۳۰۹۴ ● ۸ صفحه روزنامه ● ۱۰۰۰ تومان

کانال خبری همدان پیام در تلگرام | t.me/hamedanpayam
کانال نیازمندی‌های روزنامه در تلگرام telegram.me/bazarehamedan

ایران

کسانی که امکانات کشور در اختیار دارند باید پاسخگو باشند ۴

جامعه

همسان‌سازی حقوق‌ها با نرخ تورم خواسته بازنشستگان ۵

مادستان

گمرک نهاوند بزودی راه‌اندازی می‌شود ۳

خبر
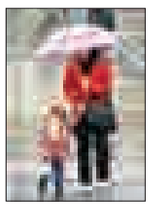
خبری از برف و باران نیست ۲

آغاز کاوش معبد لائودیسه از سال آینده ۳

یادداشت روز

بازنشسته و هزار درد نهفته در دل

۳۰ سال تکرار روزها و شب‌ها در مدار انضباط و وظیفه با تمام لحظات تلخ و شیرین همچنین اضطراب زود بودن‌ها و دیر شدن‌هایش، در خدمت اداری عمر کمی نیست، خصوصاً اینکه تمام سال‌های زمستان‌های سخت و...

۲

گردشگری نگاه فرامنطقه‌ای می‌خواهد

■ عضو هیأت علمی می‌گوید: دستگاه‌های اجرایی اعتقادی به ارتباط با دانشگاه ندارند و با کج سلیقگی هویت شهر را از بین می‌برند

۸

نیکبخت: نمی‌گذارند از همدان بروم

حکم استانداران در مسیر تجدید نظر

۶

رئیس کمیسیون خدمات شهری شورای شهر خبر داد

ایجاد پارک برای آرامش همدانی‌ها

۲

کیم والتیال دانش آموزی مدرسه کمال همدان ۱۳۱۲ - عکس: موزه مدرسه همدان

مدیر اسناد و کتابخانه ملی منطقه غرب کشورخبر داد

جمع‌آوری ۱۳۰۰ سند تاریخی از ورزش استان

۷

آگهی فروش املاک

مزایده شماره ۹۶/۱

مخابرات منطقه همدان در نظر دارد املاک مشروحه ذیل را از طریق مزایده عمومی بفروش رساند متقاضیان می توانند جهت کسب اطلاعات بیشتر در ساعات اداری با شماره تلفن (۳۸۲۶۳۰۴۴) تماس و برای خرید اسناد مزایده به نشانی: همدان-مخابرات منطقه همدان- آرامگاه بوعلی- طبقه سوم واحد قراردادها مراجعه و پیشنهاد قیمت خود را حداکثر تا پایان وقت اداری شنبه ۹۶/۷/۲۲ تسلیم دبیرخانه شرکت نمایند. ضمنا تاریخ بازگشایی پاکات ساعت ۱۰ صبح روزیکشنبه مورخ ۹۶/۱۰/۱۷ میباشد.

ردیف	آدرس ملک	سند	نوع کاربری	عرصه	اعیان	قیمت کارشناسی به ریال	تعداد طبقات	وضعیت ملک وBTS (نوساز – کلنگی – در حال تخریب)
۱	بهار – بلوارشهید بهشتی - جنب پمپ بنزین	۱۳۹/۳۸۶۳	اداری	۲۰۳۰	۱۸۰	۷/۰۰۰/۰۰۰/۰۰۰	-	کلنگی
۲	بهار – بلوار شهید بهشتی -جنب مخابرات	عادی	وضعیت موجود در شهرداری	۹۱۰	-	۴/۰۰۰/۰۰۰/۰۰۰	-	زمین
۳	کبودراهنگ - میدان امام - پشت مخابرات مرکز فنی -خانه سازمانی	اوقافی	مسکونی	۳۳۱	۱۵۰	۱/۱۵۰/۰۰۰/۰۰۰	-	بالای ۲۵سال
۴	همدان تالار پیام ومرکز آموزش	۱/۲۶۵۹	اداری –رستوران	۲۸۹۷	۴۸۲۵	۱۶۴/۵۷۴/۰۰۰/۰۰۰	۴	کلنگی– بازسازی شده
۵	شهرک مدنی میدان نبوت	۱۸/۱۱۱/۳۸۹۱	اداری	۱۵۵۰/۴۷	۴۶۳	۲۷/۱۰۷/۵۲۰/۰۰۰	۴	کلنگی دارای Bts
۶	نهاوند ساختمان مالی اداری و خانه سازمانی	۴۴۶-۴۴/۳بنچاق- بخش ۲	اداری	۶۰۰۰	۷۸۰-۵۷۶	۶۵/۷۷۹/۰۰۰/۰۰۰	۲	ساختمان اداری و خانه سازمانی سابقه ساخت بیش از ۲۵ سال - کلنگی
۷	تویسرکان - مرکز قدیم	۱۷۴۸	اداری	۱۳۹۰	۱۱۸۴	۱۴/۰۰۰/۰۰۰/۰۰۰	۲	کلنگی
۸	دفتر قدیمی مخابرات روستای برکت آباد قهاوند	ندارد	دفتر	نامشخص	۲۵	۵/۰۰۰/۰۰۰	همکف	کلنگی
۹	زمین ملایر –جنب مرکز مدنی		تجاری مسکونی	۴۰۰		۳۳/۰۰۰/۰۰۰/۰۰۰	۰	زمین بایر برخیابان
۱۰	استادان حکیم خانه سازمانی	۱۰/۱۱۷۶۸	مسکونی	حدود۱۶۸	۱۴۳ مطابق	۳/۲۸۰/۰۰۰/۰۰۰	همکف	متراژ واقعی اعیانی کمتر از سند میباشد

مخابرات منطقه همدان

پیام تاریخ، تمدن و فرهنگ مادستان
The Message Of Madestan's History & Civilization & Culture
روزنامه همدان پیام
۲
پنجشنبه ● ۷ دی‌ماه ۱۳۹۶ ● شماره ۳۰۹۴
خبر
khabar@hamedanpayam.com

خبر

افزایش کشف کالای قاچاق در همدان

فرمانده انتظامی استان همدان خدمت مطلوب به شهروندان و برخورد قاطعانه با جرائم را اولویت‌های اساسی پلیس در استان دانست و گفت: کشف کالای قاچاق در استان ۲۸ درصد افزایش یافته است

به گزارش روابط عمومی نیروی انتظامی استان، بخشعلی کامرانی‌صالح اظهارکرد: دستگیری تعداد قابل توجهی توزیع‌کننده و مصرف‌کننده موادمخدر، کشف بیش از ۵ هزار کیلوگرم انواع موادمخدر از اقدامات سالجاری است.

وی افزود: متلاشی شدن بیش از ۱۰۰ باند سازمان‌یافته سرقت منزل، مغازه، خودرو و کالای قاچاق، همچنین افزایش ۲۸ درصدی کشف کالای قاچاق از جمله توفیقات تلاشگران و مجاهدان حریم نظم و امنیت در سالجاری است.

خبر

خبری از برف و باران نیست

کارشناس سازمان هواشناسی استان همدان با اشاره به اینکه جوی پایدار بر آسمان استان حاکم است، گفت: آسمان استان در روزهای آینده صاف تا کمی ابری خواهد بود و بارش در این استان نخواهیم داشت.

شهرام حکیمی در گفت‌وگو با ایسنا اظهار کرد: از نظر دمایی نیز انتظار می‌رود دمای صبحگاهی تغییرات چندانی نداشته باشد ولی دمای روزانه اندکی افزایش یابد.

وی با اشاره به بارش‌های اخیز در استان همدان، ادامه داد: در روزهای گذشته در شهرستان‌های همدان ۲ میلیمتر، ملایر۲ میلیمتر، نهاوند ۱٤ میلیمتر و تویسرکان ۱۰ میلیمتر بارش گزارش شده است.

حکیمی گفت: همچنین در این مدت رزن ۹ میلیمتر، فامنین ۲ میلیمتر و قهاوند ۲ میلیمتر و اسدآباد نیم میلیمتر بارش داشته است.

خبر

ضرورت تعیین‌تکلیف حرائم همدان

رئیس کمیسیون معماری شهرسازی شورای اسلامی شهر همدان گفت: محدودیت حرائم خاص شهر باید تعیین‌تکلیف شود تا مردم و شهرداری دچار مشکل نشوند که در این راستا باید به دنبال راهکار قانونی باشیم.

به گزارش ایسنا، نرگس نورا...زاده در کمیسیون معماری شهرسازی شورا با تأکید بر تعیین‌تکلیف حرائم شهر، اظهار کرد: با توجه به اینکه اضافه شدن حرائم خاصی چون سایت BTS و دکل‌های مخابراتی به حریم شهر همدان مشکلاتی را به وجود آورده است. اکبر کاوسی‌امید عضو دیگر شورای اسلامی شهر همدان هم در ادامه با اشاره به محدودیت‌های حرائم خاص شهر، گفت: محدودیت‌های اینچنینی موجب نارضایتی تصاعدی مردم می‌شود که تهدید امنیتی به وجود می‌آورد؛ بنابراین باید در برنامه‌ریزی دراز مدت سایت اداری در منطقه‌ای مناسب تعریف شود.

یادداشت روز

بازنشسته و هزار درد نهفته در دل

» مهدی ناصرنژاد

۳۰ سال تکرار روزها و شب‌ها در مدار انضباط و وظیفه با تمام لحظات تلخ و شیرین همچنین اضطراب زود بودن‌ها و دیر شدن‌هایش، در خدمت اداری عمر کمی نیست، خصوصاً اینکه تمام سال‌های زمستان‌های سخت و سرد در آن صبحگاهان نیمه‌روشن و تابستان‌های داغ و پرالتهاب آن بعدازظهرهای دلگیر این عمر ۳۰ ساله، در اوج انرژی، قدرت، پختگی، هوشیاری و اختیار کامل انسان باشد.

تمام بود و نبود و خواستن و ساختن و به کار آمدن آدم کارمند و کارگر و تولیدگر و کشاورز در همان ۳۰ سال است که مصرف می‌شود و به مصرف می‌رسانند. عمر ۳۰ ساله‌ای که ریشه در تمام آرزوها و رؤیاهای دوران کودکی و تحصیل انسان همراه بدرقه امیدوارانه پدرها و مادرها دارد و چیزی از آن به درد روزگار بعد از دوران ۳۰ ساله نمی‌آید. در پایان چنین دوران دور دراز ۳۰ ساله است که ورقی در اندازه نیمه A۴ با چند سطر نوشته بی‌رمق به دستت می‌رسانند که برو دیگر «بازنشسته‌ای».

بدون شک تلخ‌ترین تعارف برای یک بازنشسته در گرماگرم حکم بازنشستگی و به قول آن معاون اجرایی بی‌معرفت «پیاده شدن از قطار سازمان» همان کلمه تبریک است و متلک بی‌مسمایی که «خوش به حالت بازنشسته شدی و راحت»، اما فقط خودِ بازنشسته است که می‌داند بدون تعارف اول بدبختی و بی‌پولی اوست.

تصور نمی‌شود این مطلب تنها از ذهن یک بازنشسته بداقبال و ناخرسند باشد که چنین ناگوار می‌نماید! چندان بعید نیست دنیا از دریچه نگاه اغلب قریب به اتفاق بازنشسته‌های ما به همین‌گونه باشد؛ چراکه واقعیت غیرقابل انکار جامعه ما، البته با استناد نقل قول‌های بسیار از منابع آماری این است که تنها کمتر از ۱۰ درصد جمعیت کشور جزو قشر برخوردار و از لحاظ مالی توانمند محسوب می‌شوند و جمعیت قشرهای متوسط نیز بسیار کمتر از آمار زیر خط فقر و خوشبینانه‌تر روی خط فقر می‌باشد.

به همین نسبت باید قبول کرد کمتر از ۱۰ درصد بازنشستگان در جامعه ما از لحاظ مالی و برخورداری از امکانات رفاهی، بدون دغدغه زندگی می‌کنند و تنها امکانی که برای بیشتر از ۹۰ درصد بازنشستگان باقی می‌ماند، همان امتیاز مجاز بودنشان در دریافت نامه کسر از مستمری برای ضمانت وام بانکی همسر و فرزندانشان می‌باشد.

بازنشستگی در اغلب جوامع پیشرفته و نمونه، شروع دوران آسایش واقعی و لذت از زندگی است؛ چون تحقیقاً در چنین جوامعی تمام امتیازهای لازم برای سلامتی و درمان، مسافرت‌های خانوادگی و گروهی، مسکن و مهمتر از همه مستمری مکفی برای یک فرد بازنشسته فراهم است. به همین دلیل بازنشستگان جوامع مترقی کمتر تن به کار و تلاش مضاعف می‌دهند، مگر آنان که به لحاظ نوع تخصص و کارآمدی فنی و حرفه‌ای با اشتیاق کامل در خدمت مردم خود هستند. این قاعده در جامعه ما برعکس است؛ چون یک بازنشسته با توجه به سازوکارهای فرهنگی و رسم و رسوم ملی و خانوادگی در اوج نیاز مالی است و در ساده‌ترین مصداق و مثال خود فقط بتواند از عهده مخارج و هزینه‌های سنگین تحصیلکرده‌های بیکار یا تعدد عروس‌داری و دامادداری خود آبرومندانه برآید. در چنین اوضاع واحوال ناخواسته و ناگریز، بازنشستگان ما نه‌تنها فرصت استراحت و چشیدن طعم آسایش واقعی را ندارند، بلکه باید به بسیاری مشاغل پست از انواع واسطه‌گری و دلالی در بسترها و رشته‌های نامربوط با کار و خدمت ۳۰ ساله خویش تن دهند، غافل از اینکه همان مشغله نیم‌بند و بی‌رمق می‌تواند اسباب اشتغال و نجات از بحران یک جوان بیکار و شغل اولی در جامع بیکارپرور ما باشد.

از سویی دیگر به خودی خود وقتی یک بازنشسته یکباره تمام درآمدهای قانونی و عرفی خود از محل اضافه کار، حق مأموریت، پاداش و کمک‌های رفاهی دوران خدمت خویش را از دست می‌دهد و با مستمری بخور و نمیر دوران بازنشستگی، قدرت پدرسالاری و تکیه‌گاهی برای اعضای دور و نزدیک خانواده را هم ذایل می‌بیند، احساس بیهودگی و ناامیدی بر او غلبه می‌کند و ناخودآگاه به سراشیبی افول و سقوط عمر و لذت‌های ناتمام از زندگی می‌افتد و بی‌سبب نیست که آمار مربوط به افسردگی و فراموشی آشکار و پنهان در بین جمعیت پا به سن گذاشته و پیر جامعه ما بسیار بالا و نگران‌کننده است. در چنین شرایطی خدمات رفاهی حتی نوع بیمه خدمات درمانی و بدتر از آن بیمه تکمیلی برای خیل عظیمی از بازنشستگان که دفترچه تأمین اجتماعی دارند، بسیار اسفبار باشد.

یک بازنشسته زیر پوشش خدمات تأمین اجتماعی در اوج درگیری با هزینه‌های مربوط به تحصیلات و ازدواج و حتی وسیله ضروری و بی‌ارزشی مثل عینک برای فرزندان دانش‌آموز و دانشجوی خود می‌باشد و از پرداخت ٤۰ هزار تومان کمک‌هزینه خرید عینک به او دریغ می‌کنند؛ چرا که چون ممکن است فرزند او ۲۰ سال پیش یکبار از چنین امتیاز استفاده کرده باشد. برای اغلب بازنشستگان ما دست‌یازی به کار و مشغله‌ای حقیرانه صرفاً نه از روی نیاز شدید برای ترمیم مبلغ نارسای مستمری ماهیانه، بلکه با انگیزه احیای نقش و جایگاه از دست رفته در موقعیت خانوادگی و اجتماعی است؛ چون در قاموس غلط و خودساخته اجتماعی ما یک آدم بیکار و ناکارآمد مساوی با یک آدم مرده و از دست رفته است و بدتر از همه این دردها، این نیاز شدید است که کرامت و احترام موی سپید بازنشستگان ما را خدشه‌دار کرده و به حال خود رها می‌سازد.

بسیاری از سازمان‌ها و ادارات هستند که به لحاظ بی‌کفایتی و خواب خرگوشی مدیران و کارگزاران از فردای صدور حکم بازنشستگی برای سرمایه‌های انسانی خود، نام و منزلت او را به بایگانی غفلت و خودپرستی و مقام‌پرستی می‌سپارند. غافل از اینکه این شتر در خانه خود آنان نیز خواهد نشست و تخم بادکاشته حاصلی جز طوفان درو نخواهد کرد!

رئیس کمیسیون خدمات شهری شورای شهر خبر داد

ایجاد پارک برای آرامش همدانی‌ها

رئیس کمیسیون خدمات شهری، حمل‌ونقل و ترافیک شورای اسلامی شهر همدان از تبدیل پارک‌های سطح شهر به پارک‌های آرامش در راستای سالم‌سازی فضا و ایجاد نشاط اجتماعی برای خانواده‌ها خبر داد.

به گزارش ایسنا، کامران گردان در کمیسیون خدمات شهری، حمل‌ونقل و ترافیک، یکی از وظایف شهرداری‌ها را ایجاد فضایی سالم و آرام برای شهروندان در اقشار مختلف سالمندان، توان‌یابان، کودکان و خانواده‌ها دانست و گفت که در این راستا اقداماتی با تأکید شورا و همت شهرداری همدان انجام شده است.

گردان با بیان اینکه پارک‌های شهر همدان با توجه به شاخص‌های استاندارد سالم‌سازی می‌شوند، اضافه کرد: با توجه به اینکه در برخی از پارک‌های سطح شهر بزه و ناهنجاری‌هایی مشاهده می‌شود در اجرای طرحی این فضاها برای آسایش و آرامش خانواده‌ها آرام و سالم‌سازی می‌شود که از جمله اقدامات می‌توان به طرح پاکسازی این فضاها از ناهنجاری‌هایی از جمله تردد موتورسیکلت‌ها، عرضه موادمخدر و قلیان و اجرای برنامه‌های بانشاط برای کودکان و خانواده‌ها در بخش‌های مختلف اشاره کرد.

وی پارک آرامش را منجر به ایجاد فضای با نشاط در شهر برشمرد و یادآور شد: در ابتدای اجرای این طرح، پارک پرواز به عنوان پارک پایلوت در نظر گرفته شده است و لازم است در اجرای طرح پارک آرامش تمامی دستگاه‌های اجرایی مرتبط وارد کار شده و مدیریت شهری را در این زمینه یاری کنند.

این عضو شورای شهر تأکید کرد: آرامش اساسی‌ترین مؤلفه در مدیریت شهری است و انتظار می‌رود تمامی پارک‌های شهر هم آرام و سالم‌سازی شوند.

رئیس کمیسیون خدمات شهری شورای شهر همدان در ادامه با تأکید بر اجرای مصوبات شورا توسط شهرداری افزود: همدان پتانسیل‌های زیادی در بخش‌های مختلف بویژه گردشگری دارد که مدیریت شهری باید با نوآوری‌ها و اجرای طرح‌های نو در راستای ایجاد تحول شهر گام بردارد.

کامران گردان به مصوبه طرح احداث بازارچه پرندگان زینتی و طیور اشاره کرد و گفت: سایت پرندگان از مصوبات دوره چهارم شوراست که لازم است هرچه سریع‌تر عملیاتی شود.گردان در ادامه به برگزاری رویداد مهم همدان پایتخت گردشگری ۲۰۱۸ هم اشاره کرد و اظهار داشت: این رویداد بسیار مهمی است که ایجاد بسترهای گردشگری در این زمینه لازم است و ساماندهی روز بازارها، پارک آرامش و بازارچه پرندگان زینتی و طیور در این زمینه بسیار حائز اهمیت و تأثیرگذار است.

وی اضافه کرد: بازارچه‌های محلی و روزبازارها در تمرکززدایی از مرکز شهر تأثیرگذار است به گونه‌ای که تردد شهروندان برای خرید به مرکز شهر کاسته شده و این امر در کاهش ترافیک و هزینه‌های مدیریت شهری بسیار مؤثر است.

گردان اظهار کرد: می‌توان برای احداث بازارهای محلی و روز بازارها از مشارکت سرمایه‌گذاران کمک گرفت و تخفیفات ویژه‌ای برای اخذ پروانه لحاظ کرد و نیز در تمامی مناطق و شهرک‌ها این بازارچه‌ها را ایجاد کرد.

"پارک شهدا" در همدان ساخته می‌شود

معاون خدمات شهری شهرداری همدان هم در این کمیسیون درباره ایجاد پارک‌های جدید در شهر گفت: در حال بررسی پروژه ایجاد "پارک شهدا" در شهر هستیم؛ چراکه معتقدیم شهرداری همدان با ایجاد فضاهای جدید می‌تواند کارهای خوبی انجام دهد.

آخرین وضعیت پروژه میدان‌بار

مجید درویشی با تشریح روند اجرای پروژه میدان‌بار همدان اظهار داشت: پروژه میدان‌بار جدید همدان با فرازونشیب‌های بسیاری همراه بود و ثابت قرار دادن سهم ٤۰ درصدی برای شهرداری همدان سبب شد تا این نهاد نتواند نظارت مستقیمی بر پروژه اعمال کند.

وی با بیان اینکه سازمان میادین میوه و تره‌بار وقت توانایی اعمال نظارت بر پروژه را نداشت افزود: پس از اتفاقات بسیاری که برای این پروژه رخ داد قرار شد، برای این پروژه از ظرفیت شرکت‌های ناظر استفاده شود که به دلیل عدم موفقیت شهرداری در تأمین هزینه ٤ میلیارد تومانی آن، این کار نیز بی‌نتیجه ماند. معاون خدمات شهری شهرداری همدان با اشاره به شکل‌گیری گروه ناظران در شهرداری برای نظارت بر پروژه میدان میوه و تره‌بار همدان بیان کرد: خوشبختانه پس از انتخاب مسئول پروژه، اقدامات خوبی در این پروژه صورت گرفته و پیشرفت‌های خوبی نیز به دست آمد.

وی با تأکید بر اینکه دلیل استقرار نیروهای شهرداری در این پروژه مراقبت از منافع شهرداری و نظارت بر کارها است، تصریح کرد: قرار است روزانه ٤ هزار خودرو در مسیر این پروژه تردد کنند درحالی‌که مسیر تعریف‌شده برای آن مناسب نیست بنابراین برای رفع این مشکل ۳ طرح توسط شرکت مشاور طرح پیشنهاد شد تا در نهایت یک طرح به عنوان مسیر اصلی انتخاب شود.

درویشی بابیان اینکه پروژه میدان‌بار همدان پروژه خوبی است اما مشکلاتی دارد که باید به آن رسیدگی شود، عنوان کرد: از جمله نکات مهمی که باید در این پروژه لحاظ شود تهیه تسهیلات لازم و مناسب برای سرمایه‌گذار است تا کارها با سرعت بیشتری انجام شوند.

وی درباره طراحی‌های انجام‌شده در پروژه میدان‌بار همدان ابراز کرد: با احداث پروژه میدان میوه و تره‌بار همدان، لازم است برای استفاده از ظرفیت‌های مرکز قبلی، طراحی‌های مناسبی انجام شود که این نیز نیازمند بررسی‌های بیشتر است.

معاون خدمات شهری همدان با تأکید بر لزوم بررسی راهکارها و شیوه‌های واگذاری مغازه‌های تأسیس‌شده در پروژه میدان بار همدان اظهار داشت: تا پیش از آغاز سرما این پروژه پیشرفت‌های خوبی داشته است.

وی درباره برنامه شهرداری همدان برای ایجاد پارک‌های جدید در شهر نیز بیان کرد: در حال بررسی پروژه ایجاد پارک شهدا در شهر همدان هستیم؛ چراکه معتقدیم شهرداری همدان با ایجاد فضاهای جدید و استفاده از ظرفیت‌های قبلی می‌تواند کارهای خوبی را انجام دهد.

درویشی با استقبال از اجرای طرح "پارک آرامش" در پارک‌ها، بوستان‌ها و فضاهای سبز شهری همدان از سوی معاونت فرهنگی اجتماعی شهرداری تصریح کرد: از نظر ما اجرای این طرح هیچ منافاتی با مدیریت سخت‌افزاری پارک‌ها توسط سازمان زیباسازی ندارد و می‌تواند نتیجه بسیار خوبی داشته باشد.

تأکید فرماندار ملایر بر توجهات مالی به طرح

خروجی طرح کرامت محسوس نیست

ملایر- شبنم اصیلی‌زاده- خبرنگار همدان‌پیام: طرح کرامت در ملایر در حالی وارد سال دوم فعالیت خود می‌شود که بنا به گفته مسئولان شهرستان ملایر آثار و خروجی آن به نحوی که انتظار می‌رفت محسوس نیست در این مرحله طرح نیازمند منابع مالی برای کار اجرایی بیشتر است با توجه به سیاست کشور در استفاده از مرکز درمان سرپایی اعتیاد اعتباری برای این منظور در نظر گرفته شده است و این در حالی است که اکثر این مراکز مربوط به بخش خصوصی هستند و بیشتر افراد آلوده به اعتیاد مشمول بیمه‌های خدمات درمانی نمی‌باشند و برای استفاده از بیمه سلامت نیز باید سالیانه مبلغی را بپردازند که از توان و بضاعت اکثر آنها خارج است.

فرماندار ویژه شهرستان ملایر و معاون استاندار در جلسه ستاد طرح کرامت با تأکید بر فعالیت‌های سال دوم طرح کرامت گفت: برای اطلاع مردم از طرح کرامت اقدامات خوبی صورت گرفته است اما خروجی و نتیجه‌ای که باید گرفته شود هنوز محسوس و مشهود نیست.

عبدالعظیم رضایی با بیان اهمیت طرح کرامت در کشور اضافه کرد: با تمام ظرفیت‌های خوبی که در شهرستان برای این امر وجود دارد اما بعضاً از سوی مرکز کم‌توجهی می‌شود قول‌های خوبی به ما دادند که بخشی از آنها برآورده شده است.

وی با اشاره به تشکیل بنیاد صیانت از خانواده در شهرستان ملایر، اظهار کرد: نتیجه تشکیل این بنیاد کاهش طلاق ۲٦ درصدی طلاق در ۹ ماهه اول سال است و میانگین طلاق در شهرستان از میانگین استانی و کشوری کمتر است.

رضایی اضافه کرد: سیاست مبارزه با موادمخدر استفاده از درمان سرپایی در مراکز MMT است اعتباری که برای این منظور در نظر گرفته شده و ۷۵ درصد هزینه درمان توسط بیمه‌ها پرداخت می‌شود.

داود ابراهیمی فرمانده سپاه ناحیه ملایر نیز گفت: در حال حاضر ۲ هزار نفر در شهرستان وجود دارند که خواهان ترک موادمخدر هستند و بضاعت مراجعه به کمپ‌های ترک اعتیاد را ندارند و با توجه به اینکه اولویت شهرستان طرح کرامت است اما در سطح شهر کمتر شاهد سازه‌ها و بنرهای مربوط به طرح کرامت هستیم.

دبیر شورای هماهنگی مبارزه با موادمخدر استان با اشاره به برگزاری پیاده‌روی «نه به اعتیاد» در ملایر گفت: طبق دستور وزارت کشور در به تأسی از ملایر در سایر شهرها هم این پیاده‌روی صورت خواهد گرفت.

رسول حسینی ادامه داد: ۲٤ دی‌ماه ملایر میزبان جلسه کشوری استان در ستاد طرح کرامت خواهد بود در مرحله چهارم طرح اقدام و برانگیختگی قرار داریم و اعتبارات اختصاص یافته قطره‌چکانی است اما علی‌رغم مشکلات موجود مانعی برای اجرایی شدن طرح وجود ندارد.

محسن ترکاشوند، مدیر شبکه بهداشت و درمان ملایر نیز گفت: پوشش بیمه کامل نیست و خدمات بیمه سلامت نیز در حوزه دولتی است افرادی که بیمه ندارند بخصوص زندانیانی که نیاز به درمان دارند برای استفاده از بیمه سلامت در مراکز درمانی خصوصی باید برای هر نفر ۲٤۰ هزارتومان پرداخت کنند و بسیاری از آنها بضاعت این کار را ندارند.

محمد مؤمنی، رئیس پلیس مبارزه با موادمخدر شهرستان ملایر در رابطه با برخورد با توزیع‌کنندگان موادمخدر گفت: برخورد با عناصر اصلی در سالجاری نسبت به سال گذشته ۲۵ درصد و انهدام باندها ۱۲ درصد افزایش داشته است در رابطه با برخود با خرده‌فروشان نیز اقدامات خوبی صورت گرفته است و افراد برای تهیه موادمخدر مجبور هستند هزینه بیشتری نسبت به سال گذشته پرداخت کنند.

۹۳درصد همدانی‌ها پرونده سلامت دارند

مدیر توسعه شبکه‌های بهداشتی درمانی استان همدان گفت: ۹۳/۵ درصد از جمعیت استان همدان در سامانه یکپارچه‌سازی سیب ثبت‌نام کرده و برای خود پرونده الکترونیکی تشکیل داده‌اند.

طاهره عزیزی مطلق در گفت‌وگو با تسنیم اظهار داشت: تمام جمعیت روستاهای استان همدان در سامانه سیب ثبت شده‌اند و دارای پرونده الکترونیکی سلامت هستند.

وی با بیان اینکه ثبت‌نام سامانه سیب در شهرستان‌ها به خوبی انجام شده و مشکلی در آن نداریم، تصریح کرد: اما متأسفانه در همدان و ملایر هنوز ۷ درصد از جمعیت شهری در این سامانه ثبت نام نکرده‌اند. این افراد عمدتاً شاغل هستند و فرصت ثبت‌نام پیدا نکردند و یا از اقشار مرفهی هستند که نیازی به دریافت خدمات بهداشتی احساس نمی‌کنند. مدیر توسعه شبکه‌های بهداشتی درمانی استان گفت: ٥٦ درصد از افرادی که در سامانه سیب ثبت‌نام شده‌اند حداقل یکبار بسته خدماتی متناسب با گروه سنی خود را دریافت کرده‌اند.عزیزی مطلق گفت: اما امروزه همه سنین از نوزادان تا میانسالان و سالمندان می‌توانند برای دریافت بسته خدمات متناسب با سن خود به مراکز جامع خدمات سلامت مراجعه کنند.

وی افزود: در این مراکز به همه گروه‌های سنی بسته خدمات سلامت ارائه می‌شود و افراد متناسب با سن خود از نظر ابتلا به بیماری‌های شایع و خطرناک غربالگری می‌شوند.مدیر توسعه شبکه‌های بهداشتی و درمانی استان گفت: سرطان روده، پستان و سرطان رحم از بیماری‌های مورد غربالگری در مراکز جامع خدمات سلامت هستند. با شناسایی و پیگیری زودهنگام این بیماری‌های خطرناک، به راحتی می‌توان از پیشرفت و عوارض آن پیشگیری کرد.عزیزی مطلق با بیان اینکه ۹۰ درصد واحدهای بهداشتی و سلامت استان تحت پوشش اینترنت هستند، اظهار داشت: ۱۹ خانه بهداشت و ۵ مرکز بهداشت در استان فاقد پوشش اینترنتی هستند که البته استاندار برای رفع مشکل آن قول مساعدت داده است.

عزیزی مطلق گفت: همه مراکز جامع خدمات سلامت از حضور یک پزشک عمومی بهره‌مندند. این پزشکان معمولاً در تمام ایام هفته در مراکز حضور دارند و بیماران ارجاع داده شده را ویزیت می‌کنند.

وی با بیان اینکه مراقبان سلامت به مراجعه‌کنندگان، کارت سلامت می‌دهند، تصریح کرد: مردم همانگونه که برای گرفتن کارت ملی تلاش می‌کنند باید برای سلامتی‌شان هم سرمایه‌گذاری کنند وقت بگذارند و پرونده الکترونیکی سلامت را برای خود تشکیل دهند.

shenide@hamedanpayam.com

شنیده‌ها

۱- تصمیم‌گیری در مورد قیمت بنزین به تمام نمایندگان سپرده شده است. گفته می‌شود با حذف تبصره افزایش قیمت حامل‌های انرژی در کمیسیون انرژی مجلس تصمیم‌گیری در این‌باره به صحن عمومی سپرده شده است. گویا پیش‌بینی تعدیل افزایش قیمت بنزین در مجلس شده است.

۲- وزیر کشاورزی در آستانه استیضاح قرار دارد. شنیده شده که تعداد امضاهای استیضاح محمود حجتی به بیش از ۱۰۰ نفر رسیده است. گویا بی‌توجهی به تذکرات نمایندگان و کشاورزان و باغداران دلیل اصلی ارائه این طرح است. گفتنی است پیش از این طرح استیضاح این وزیر در مجلس در دست کار بوده که البته این تعداد امضا را نداشتند.

۳- تعطیلی زمستانی مدارس در دست بررسی است. گفته می‌شود این طرح که قبلاً هم مطرح بوده در دولت در حال بررسی است. گویا وزارت آموزش‌وپرورش مشتاق به تصویب این طرح در دولت شده است.

خبرویژه

بودجه همدان ۱۹ میلیارد کمتر شد

رئیس مجمع نمایندگان استان از کاهش ۱۹ میلیاردی بودجه استان برای سال آینده خبر داد.

به گزارش باشگاه خبرنگاران جوان، با استاندار، معاونان استاندار، رئیس سازمان برنامه و بودجه و مدیرکل راه‌وشهرسازی برای تعیین و تصویب پیشنهادهای استان همدان در لایحه بودجه سال ۱۳۹۷، در تهران برگزار شد. رئیس مجمع نمایندگان استان همدان با اشاره به کاهش بودجه استان همدان برای سال آینده، گفت: بودجه استان در ردیف بودجه متوازن از ۸۱ میلیارد تومان در سال ۹٦ به ٦۲ میلیارد تومان در سال ۹۷ رسیده است که این کاهش بودجه در سراسر کشور انجام شده است.

او افزود: پیشنهاد دولت در بودجه سال۹۷ این است که بودجه آموزش‌وپرورش و بنیاد شهید از بودجه استانی پرداخت شود که با احتساب این، بودجه استان جمعاً ۱۱۰ میلیارد تومان می‌شود.

خبر

جریمه ۳۰۰ میلیاردی تعزیرات برای همدانی‌ها

مدیرکل تعزیرات حکومتی استان همدان با بیان اینکه در ۹ ماهه امسال به ۷ هزار و ٤٤٥ فقره پرونده تخلف در تعزیرات حکومتی استان رسیدگی شد، گفت: متخلفان در همدان توسط تعزیرات حکومتی بیش از ۳٤۹ میلیارد ریال جریمه شدند.

علیرضا حسن‌پور در گفت‌وگو با تسنیم با اشاره به اینکه پرونده‌های تخلف در تعزیرات حکومتی در ۳ حوزه کالا و خدمات، قاچاق کالا و ارز، بهداشت، دارو و درمان هستند، اظهار داشت: بیشترین پرونده در تعزیرات حکومتی استان همدان درحوزه کالا و خدمات تشکیل شده است. وی با بیان اینکه وظیفه ذاتی تعزیرات حکومتی رسیدگی و صدور حکم در چارچوب قانون و در راستای حمایت از حقوق مصرف‌کنندگان و تولیدکنندگان است، افزود: در ۹ ماهه امسال به ۷ هزار و ٤٤٥ فقره پرونده تخلف در تعزیرات حکومتی استان رسیدگی شد. حسن‌پور با تأکید بر اینکه از ۷ هزار ٤٤٥ فقره پرونده تخلف ۵ هزار و ۲۲۰ پرونده در حوزه کالا و خدمات بوده است، ابراز کرد: هزار ۱٤۷ پرونده در حوزه قاچاق کالا و ارز و هزار و ٦۲ فقره پرونده در حوزه بهداشت، دارو و درمان به تعزیرات حکومتی استان همدان ارسال شده است.

مدیرکل تعزیرات حکومتی استان همدان با اشاره به اینکه درحوزه کالا و خدمات به ۱۰۰ درصد پرونده‌ها رسیدگی شده است، تصریح کرد: در حوزه قاچاق کالا و ارز بیش از ۱۰۰ درصد و در حوزه بهداشت، دارو و درمان به ۹۹ درصد از پرونده‌ها رسیدگی شده است.

حسن‌پور با تأکید بر اینکه متخلفان توسط تعزیرات حکومتی استان در مجموع به ۳٤۹ میلیارد و۱۸٤ میلیون ریال جریمه نقدی محکوم شده‌اند، بیان کرد: تعزیرات حکومتی آمادگی کامل جهت رسیدگی سریع و اجرای قاطع آرای صادره در زمینه تخلفات اعلامی را دارد.

وی با بیان اینکه در راستای اجرای آرای صادره مبلغ ۵۷ میلیارد و٤٤۳ میلیون ریال از جرائم وصول شده است، اظهار داشت: ۹٤ نفر از محکومان به دلیل عدم پرداخت جریمه به زندان معرفی شدند.

انالله وانا الیه راجعون

همکار گرامی سرکار خانم
مژگان عظیم پور با نهایت و تأثر مصیبت وارده را خدمت شما و خانواده محترمتان تسلیت عرض نموده از درگاه خداوند متعال برای آن مرحومه غفران و رحمت الهی مسئلت داریم

روزنامه همدان پیام

پیام تاریخ، تمدن و فرهنگ مادستان
The Message Of Madestan's History & Civilization & Culture
روزنامه همدان پیام
۳
پنجشنبه ● ۷ دی‌ماه ۱۳۹۶ ● شماره ۳۰۹۴
مادستان
madestan@hamedanpayam.com

۸۵۰ فرصت شغلی در کبودراهنگ ایجاد شد

فرماندار کبودراهنگ گفت: ۸۵۰ فرصت شـــغلی در ۹ ماهه ســـالجاری در این شهرستان ایجاد شده که ٦٠ درصد سهمیه امسال را شامل می‌شود.احسان قنبری در پنجمین نشست اعضای کارگروه اشتغال و سرمایه‌گذاری کبودراهنگ بیان کرد: تعهد این شهرستان در سالجاری ایجاد یک هزار و ٥٣١ شغل است میزان تسهیلات اشتغال فراگیر کبودراهنگ ٢٦٢ میلیون ریال است که از این رقم تاکنون ١٦١ میلیون و ٤٢٤ هزار ریال پرداخت شـــده اســـت همچنین در بخش تسهیلات مشاغل خانگی از ١٥ میلیارد ریال پیش‌بینی شده ٩ میلیارد و ٤٥٠ میلیون ریال دریافت شـــده است.فرماندار کبودراهنگ به رؤسای بانک‌ها و اداره‌ها برای تسهیل در روند ارائه تسهیلات اشتغالزایی و همکاری با مراجعان برای ایجاد کارگاه‌های تولیدی تأکید کرد.
قنبری افزود: دولت برای اجرای طرح اشتغال فراگیر و ایجاد اشتغال پایدار برای دانش‌آموختگان و متقاضیان سرمایه‌گذاری سیاست‌ها و حمایت‌های مناسبی داشته است.به گزارش ایرنا، وی ابلاغ تسهیلات اشتغال فراگیر را یک فرصت مناسب برای ایجاد اشتغال دانست و از شهروندان خواست تا از فرصت پیش آمده بهره ببرند.

مطالبات ایثارگران محقق شود

مطالبات ایثارگران به حق است و باید مورد توجه قرار گیرد.
فرماندار ملایر در دیدار با مشاور استاندار همدان در امور ایثارگران، با اشاره به اینکه عزت و سربلندی نظام و امنیت امروز مرهون خون مطهر شهدا و ایثار ایثارگران است، اظهار کرد: خانواده‌های معظم شهدا و ایثارگران نیز نقش پررنگی را در عزت و سربلندی نظام داشته و دارند.به گزارش فارس، عبدالعظیم رضایی با اشـــاره به اینکه اینکه دولت تدبیروامید نیز توجه ویژه‌ای را به ایثارگران و خانواده‌های آنها دارد گفت: مطالبات ایثارگران به حق است و باید مورد توجه قرار گیرد.فرماندار شهرستان ملایر افزود: همه دستگاه‌ها وظیفه دارند در راستای خدمات‌دهی به ایثارگران و خانوداه‌های معظم شهدا همکاری لازم را داشته باشند.مشاور استاندار همدان در امور ایثارگران نیز بیان داشت: ما امروز هرچه داریم به برکت وجود خانواده‌های معظم شهدا و ایثارگران در جامعه است.محمدحسین توکلی با اشاره به اینکه در شهرستان ملایر شهدا و جانبازان شاخصی وجود دارد، افزود: وجود این عزیزان در جامعه مایه دلگرمی مدیران است و نباید از ارائه هیچ خدمتی به این عزیزان کوتاهی کرد.

خبـر

آتش‌سوزی خوابگاه دانشجویی در اسدآباد جزیی بوده است

مدیر روابط عمومی دانشـــگاه علوم پزشـــکی و خدمات درمانی شهرستان اسدآباد گفت: آتش‌سوزی شب گذشته خوابگاه دانشجویی ٥ طبقه دانشکده علوم پزشکی شهرستان جزیی بوده است.
حسین سلیمانی افزود: (سه‌شنبه شب) کابین آسانسور خوابگاه به علت اتصالات برق دچار آتش‌سوزی به مساحت نیم متر شد که با توجه به برخی وســـایل و اشیای پلاستیک سوخته شده دود ناشی از این آتش کل ساختمان را فراگرفته و موجب ترس و واهمه دانشجویان شد.
وی افزود: با توجه به ترس ناشـــی از این آتش‌ســـوزی جزیی و دود فراگرفته در داخل ساختمان دانشجویان خوابگاه به خارج از خوابگاه روانه می‌شوند.
به گزارش ایسنا،ســـلیمانی با اشـــاره به اینکه ٢ نفر از دانشجویان در داخل آسانســـور بوده‌اند که با تماس با آتشنشـــانی بلافاصله بعد از دقایقی نسبت به خارج کردن این دو دانشجو اقدام لازم انجام گرفت، گفت: یکی از دانشـــجویان تنها دچار سوختگی سطحی دست شده و با درمان سرپایی از بیمارستان مرخص و دیگری نیز به علت استنشاق دود دچار تنگی نفس و نیز شـــوک شده بود که پس از ٢ ساعت وی نیز از بیمارستان مرخص شد.

یک میلیارد و ۳۸۰ میلیون تومان تسهیلات مشاغل خانگی در اسدآباد پرداخت شد

مدیـــرکل اداره تعـــاون و رفاه و امور اجتماعی اســـتان همدان از پرداخت یک میلیارد و ٣٨٠ میلیون تومان تســـهیلات مشاغل خانگی در اسدآباد خبر داد.
احمـــد توصیفیان افزود: تاکنون از یک میلیـــارد و ٦٨٠ میلیون تومان تسهیلات مشـــاغل خانگی اختصاص یافته به شهرستان اسدآباد، یک میلیارد و ٣٨٠ میلیون تومان تســـهیلات مشـــاغل خانگی پرداخت و تخصیص داده شده است.وی میزان تسهیلات مشاغل خانگی با نرخ سود ٤ درصد در سطح استان همدان را ٢٠ میلیارد تومان اعلام کرد و افزود: از این میزان تسهیلات مشاغل خانگی تاکنون ١٧ میلیارد تومان ابلاغ شده و ٣ میلیارد تومان از بانک تجارت باقی مانده است.
توصیفیان با اشـــاره به ابلاغ صد درصد تسهیلات پست بانک و بانک سپه خاطرنشـــان کرد: ١٠٠ درصد اعتبار مشـــاغل خانگی شهرستان اسدآباد ابلاغ شده است.وی با بیان اینکه ١١٣ میلیارد تومان تسهیلات قرض‌الحسنه با نرخ سود ٤ درصد در استان همدان وجود دارد گفت: یکی از اولویت‌ها در پرداخت تســـهیلات به طرح‌ها رویکرد توجیه اقتصادی طرح با جذب حداکثری منابع به دور از اتلاف وقت می‌باشد.
به گزارش تســـنیم، توصیفیان در ادامه با اشـــاره به جمعیت بیش از ١٠٠ هزار نفری اســـدآباد گفت: از این تعداد جمعیت ٤١ درصد در سطح روستاها ساکن بوده و ٦/٦ درصد کل جمعیت استان را تشکیل می‌دهد.
وی با تأکید بر توجه ویژه بر اشتغال روستایی مردم اسدآباد خاطرنشان کرد: هرچند که درصد بیکاری اسدآباد به نسبت کشور پایین بوده اما به نسبت استان درصد بیکاری این شهرستان بالاست و نیاز به حمایت و نگاه ویژه‌تری در راستای اشتغال دارد.

یک‌سال پس از وعده مسئولان

گمرک نهاوند بزودی راه‌اندازی می‌شود

نهاوند- خبرنـــگار همدان‌پیام: وعده ایجاد گمرگ در نهاوند تمدید شد. تقریباً ٤ سالی می‌شود که مســـئولان از ایجاد و راه‌انـــدازی گمـــرک در نهاوند با توجه به شـــرایط موجود و زمینه‌های مســـتعد این شهرستان خبر می‌دهند اما هنوز در این‌باره اقدام اجرایی جدی انجام نشـــده اســـت. این‌بار هم مدیرکل گمرک استان با حضور در نهاوند این وعده را تمدید کرده است.
وجود گمـــرک مســـتقل در نهاوند باعث کاهش زمـــان انجام امور گمرکی، افزایش حجم صـــادرات، رونق کســـب‌وکار در منطقه می‌شود، ضمن اینکه ارز آوری قابل توجهی نیز برای کشور به دنبال دارد.
نهاوند سال‌هاست که میزبان صنایع عظیم دولومیت اســـت و قطب مهم کشاورزی و فرش‌بافـــی و شـــیلات اســـتان همدان محسوب می‌شود.
ظرفیت‌ها و وجود شـــرکت‌های مختلف تولیدی و صنعتی در این شهرستان و آمار بالای صادرات از این شهرســـتان ضروت ایجاد گمرک را دوچندان می‌کند.
بـــه دلیـــل نبـــود گمـــرک در نهاونـــد صادرکنندگان علاوه بر تحمیل هزینه‌های ســـنگین، پروســـه پرپیچ‌وخمی را برای صادرات محصولات خـــود طی می‌کنند که با ایجاد دفتر گمرک شاهد حل مشکل اساسی صادرکنندگان خواهیم بود.
ســـازمان امور گمرکی کشور با پیروی از سیاســـت‌های کلان دولت در بخش‌های اقتصـــادی و تولیدی و با هدف توســـعه صـــادرات و حمایـــت از تولیدات صنفی در کشور به تأسیس نمایندگی گمرک در شهرستان‌ها اقدام می‌کند.
شهرستان نهاوند به لحاظ طرح‌های بزرگ صنعتی از جمله وجود کارخانه ســـیمان با تولید ســـالانه یک میلیون تن ســـیمان، کارخانه روغن‌کشـــی با تولید سالانه ٥٠٠ هـــزار تن، کارخانه مالت با تولید ٣٠ هزار تن در سال، کارخانجات فرآوردهای لبنی با تولید ١٩٠ هزار تن محصول در ســـال، کارخانه آرد با تولید ٦٠ هزار تن در سال و چند واحد تولیدی دیگر شرایط تأسیس اداره گمرک را به صورت کامل دارد.
این شهرســـتان به عنوان یکـــی از مبادی مهم صادرات ســـیمان، محصولات لبنی، محصـــولات جالیزی، باغـــی و زراعی و تولیـــدات صنعتی به کشـــورهای مختلف جهان شـــناخته می‌شـــود که در سال‌های اخیر موجب رونق اقتصادی و گســـترش وارادت و صادرات اســـتان همدان شـــده است.
یکی دیگر از دلایل وجود اداره گمرک در شهرســـتان نهاوند را می‌توان جلوگیری از قاچـــاق کالا و تخلفات گمرکی در نهاوند به عنـــوان دروازه مواصلاتی منطقه مرزی و محـــور اســـتراتژیک ٣ اســـتان همدان، حوزه‌های مختلـــف) و به منظور حمایت از تولیدکنندگان شهرستان، پیشنهاد ایجاد "گمرک"در نهاوند ارائه شده است، که این پیشـــنهاد با موافقت وزیر اقتصاد و دارایی مواجه شـــده است که بر اســـاس دستور وزیـــر امور اقتصادی و دارایی مقرر شـــد در هفته جاری و با همکاری فرماندار این شهرســـتان نسبت به تعیین و معرفی محل مناســـب برای ایجاد "گمرک" در نهاوند اقدام شود.
خشوعی درباره ضرورت ایجاد گمرک در نهاوند، هم افزود: با توجه به اینکه نهاوند تولیـــدات زیادی در بخش کشـــاورزی و ســـیمان و صنایع تبدیلی دارد و صادرات عمـــده ایـــن شهرســـتان از طریق گمرک کرمانشـــاه صـــورت می‌گیرد، بـــا ایجاد و راه‌انـــدازی گمرک در این شهرســـتان می‌تـــوان صـــادرات نهاوند را در اســـتان همدان به ثبت رساند.
وی افزود: شهرســـتان نهاوند تولیدکننده محصولات کشـــاورزی از جمله ســـیب، گـــردو گیاهان دارویی، روغن و ســـیمان است که متأســـفانه صادرات آنها از استان صورت نمی‌گیرد.
کرمانشاه و لرستان دانست.
هرچند این موافقتنامه را ســـال گذشـــته آبان‌ماه اعلام کردند و حالا پس از یکسال قرار اســـت موضوع حالت جدی به خود بگیرد که انتظار می‌رود این وعده بزودی هم، کنار وعده ســـال گذشـــته جا خوش نکند و جامه عمل به تن ببیند.
مدیرکل گمرک استان با حضور در نهاوند از راه‌انـــدازی گمرک در این شهرســـتان خبـــر داد و گفت: بنا بر درخواســـت این شهرســـتان عملیات راه‌اندازی گمرک در نهاوند آغاز می‌شود.
جمال خشـــوعی با توجه بـــه دیداری که با وزیر امور اقتصادی و دارایی، داشـــته و بررسی وجود ظرفیت‌های ویژه در بخش تولیـــدات و فرآورده‌هـــای صادراتی (در

خبر

تولد روزانه ۱۵ نوزاد در ملایر

در ٩ ماهه امســـال ٤ هزار و ٤٦ واقعه ولادت در این شهرستان به ثبت رسید که به طور میانگین روزانه ١٥ نوزاد دختر و پسر در ملایر متولد شده است.
رئیـــس اداره ثبت احوال ملایر گفت: از این تعداد ٢ هزار و ٦٣ مورد از ولادت‌های ثبت شـــده پســـر و هزار و ٩٨٣ مورد نوزاد دختر بوده که نسبت به مدت مشابه سال قبل میزان ولادت‌ها ١/٤ درصد کاهش داشته است.
بـــه گزارش ایرنا بابک بختیاری در جمع خبرنگاران افزود: ٥١ درصد از ولادت‌های ثبت شـــده پسر و ٤٩ درصد دختر بوده که به ازای هر یکصد نوزاد دختر، ١٠٤ نوزاد پسر متولد شده است.
وی با بیان اینکه ٢ هزارو ٦٨٧ مورد از ولادت‌های ثبت شـــده شهری و هزار و ٣١٣ مورد از ولادت‌ها روســـتایی بوده بیان کرد: در ٩ ماهه امســـال ٥٠ مورد چندقلوزایی به ثبت رسید که از این تعداد ٤٨ مورد دو قلوزایی و ٢ مورد مورد ٣ قلوزایی بوده است.
بختیـــاری ادامه داد: ٩٩/٨ درصد از ولادت‌های ثبت شـــده با گواهی بیمارســـتان و در مهلت قانونی بوده و بیشترین ولادت‌های ثبت شده بین مادران ٢٥ تا ٢٩ سال و پس از آن بین مادران ٣٠ تا ٣٤ سال بوده اســـت.رئیس اداره ثبت احوال ملایر گفت: در حال حاضر با توجه به اقدامات انجام شده ٩٩/٧٦ درصد از مرگ‌ومیرهای در این شهرستان در مهلت قانونی به ثبت رسیده است.
بختیاری بیان کرد: از هزار و ٧٤٩ مورد واقعه وفات در این شهرستان، تعداد ٧٣٣ واقعه مربوط به مردان و ٦١٨ مورد مربوط به زنان بوده که ٥٦ درصد آن در شهر و ٤٤ درصد در روستاها رخ داده است.
وی نسبت جنسیتی وفات‌ها در این شهرستان را ١١٩ مرد به ازای هر یکصد زن عنوان کرد و افزود: ٤٩ درصد از فوت‌های ثبت شده در این شهرســـتان در سنین ٧٥ سال به بالا بوده که بیشترین عامل مرگ‌ومیر به ترتیب اولویت بیماری‌های قلبی و عروقی، کهولت ســـن، تومورها و سرطان‌ها بوده است.
بختیاری اضافه کرد: در ٩ ماهه امســـال تعداد هزار و ٩٥٩ مورد واقعه ازدواج و ٤٣٠ مورد واقعه طلاق در این شهرستان به ثبت رسید.

۹۵ درصد کارهای حقوقی دوخواهران انجام شد

آغاز کاوش معبد لائودیسه از سال آینده

کار تملک زمین محوطه معبد لائودیسه در مراحل پایانی قرار دارد اما به علت سرما و بارش‌های زمستانی نمی‌توان در این منطقه کاوشـــی انجـــام داد لذا مرحله کاوش این معبد به اوایل سال آینده موکول می‌شود.
رئیس اداره میراث فرهنگی، صنایع دستی و گردشگری نهاونـــد گفت: برای تملـــک و خرید یکـــی از منازل مســـکونی که در حریم معبد لائودیســـه قرار دارد در ســـالجاری ٥ میلیارد ریال اعتبار اختصاص داده شد که ٩٥ درصد کارهای حقوقی و انتقال سند آن انجام گرفته و مشکلی برای کاوش وجود ندارد.
محسن جانجان در گفت‌وگو با ایرنا افزود: چنانچه پس از نهایی شـــدن انتقال سند این ملک به میراث فرهنگی امکان کاوش وجود داشـــت این کار صورت می‌گرفت امـــا با توجه به ســـرما و بارش‌های زمســـتانی کاوش امکان‌پذیـــر نبوده و این کار در فصل بهار ســـال آینده انجام می‌شود.
جانجـــان با اشـــاره بـــه اینکه طبـــق قانـــون هرگونه ساخت‌وســـاز در حریم آثار تاریخی و باستانی باید با اجازه میراث فرهنگی صورت گیرد ادامه داد: چون این منطقه از مناطق قدیمی و دارای بافت فرســـوده بوده و در صورت وقوع زلزله می‌تواند حوادث ناگواری را به وجود آورد لذا صرفنظر از ارزش تاریخی، کشف معبد باید هرچه زودتـــر صورت گیرد تا املاک واقع در این منطقه نیز تعیین وضعیت شوند تا مردم بتوانند نسبت به بازسازی منازل خود اقدام کنند.
رئیس اداره میراث فرهنگی نهاونـــد گفت: برای ادامه کاوش معبد نیز ٢ میلیارد ریال اعتبار مورد نیاز اســـت که برای این منظور پیگیری‌هـــای لازم به عمل آمده و این مبلغ نیز در کمیته برنامه‌ریزی شهرستان به تصویب رســـیده اســـت.جانجان گفت: با توجه به اهمیت معبد لائودیسه که از آثار باستانی مربوط به یونان است کشف این معبد می‌تواند تأثیر بسزایی در موقعیت گردشگری نهاوند داشته باشد و این شهر را جهانی کند.
وی به اقدامات صورت گرفته در رابطه با کشـــف این معبد گفت: برای کشـــف معبد لائودیســـه از سال ٨٤ تاکنون ٢ مرحله عملیات گمانه‌زنی به سرپرســـتی دکتر رهبر، اســـتاد دانشگاه تهران انجام گرفت که ادامه آن به علت تراکم منازل مسکونی میسر نشد.
وی در خصوص نتایج حاصل از گمانه‌زنی‌های صورت گرفته در منطقه دوخواهران این شهرســـتان افزود: در گمانه‌زنی‌هـــای انجام گرفته آثاری از دوره ســـلوکیان کشف شد اما تراکم خانه‌ها و خیابان‌های منطقه امکان گمانه‌زنی بیشـــتر را نداد با این وجود کشف مقادیری سفال دوره ســـلوکیان و ١١ ســـکه نقره دوره اشکانی توسط هیأت باستان شـــناس نشان داد که معبد در این منطقه واقع شده است.
گفتنی اســـت؛ بر اساس مدارک موجود معبد لائودیسه برای همسر آنتیوخوس، ملکه لائودیسه ساخته شده و اکنون زیر خروارها ساخت‌وساز مدفون شده است.
در سال ١٣٢٢ باستان‌شناسان با حضور در شهر نهاوند از تپه‌ای واقع در منطقه قدیمی دو خواهران کتیبه‌ای به خط یونانی یافتند که به آنتیوخوس سوم تعلق داشت.
بـــر اثر حفاری‌هایی متعددی که بـــرای یافتن آثار معبد ســـلوکیان در نهاوند انجام شده ســـتون‌ها، سرستون‌ها و ســـنگ‌های تراش‌خورده زیادی یافت شـــده اســـت همچنین ســـنگ‌هایی در حمام‌های شهر، منازل قدیمی و بازار نهاوند یافت شـــده که برخـــی معتقدند که این سنگ‌ها از بقایای ستون‌های معبد هستند.
شهرستان نهاوند یکی از شهرهای تاریخی استان است که قدمت آن به پیش از اســـلام می‌رسد، این شهرستان علاوه بر تاریخی بودن قطب مهم گردشـــگری طبیعی استان بوده و سراب‌های آن یکی از پربازدیدترین مراکز تفریحی استان به شمار می‌آید.

همایش بزرگ میثاق امت و ولایت در رزن برگزار می‌شود

رزن- مریم توســـلی مهران- خبرنگار همدان‌پیام: به گفته رئیس ســـازمان تبلیغات اسلامی شهرستان رزن به مناسبت فرارســـیدن ٩ دی همایش بزرگ میثاق امت و ولایت در شهرستان رزن برگزار خواهد شد
حبیـــب‌ا... غلامـــی در گفت‌وگو با خبرنـــگار ما، با بیان اینکه ٩ دی حماسه بصیرت و حمایت مردم از آرمانهای انقلاب اسلامی است، گفت: خروش مردم در روز ٩ دی تمام اهداف دشمنان را نابود کرد و در واقع خط بطلانی بر اهداف شوم فتنه‌گران بود.
رئیـــس ســـازمان تبلیغـــات اســـلامی شهرســـتان رزن اظهار داشـــت: ٩ دی یکـــی از بزرگترین و مهمترین روزها برای حفظ نظام و دســـتاوردهای آن است.
غلامی خاطرنشان کرد: فتنه ٨٨ هزینه‌ها و خسارت‌های جدی بر کشور و نظام وارد کرد و امروز نیز شاهد هستیم متأسفانه برخی به دنبال فراموشی روز ٩ دی هستند و این وظیفه ما را دوچندان کرده است
وی ادامه داد: در راســـتای تبیین اهمیت و جایگاه میثاق امت و ولایت در برابر فتنه‌گران جلســـات روشنگری و تبیین در مدارس شهرســـتان با موضـــوع گفتمان دینی با محوریت ٩ دی برگزار خواهد شد.
رئیس سازمان تبلیغات اسلامی شهرستان رزن یادآور شد: نشست‌های تبلیغی با محوریت اتحاد مردم و ولایت در همه مساجد شهرستان با حضور مبلغین این اداره برگزار خواهد شد.
لازم به ذکر اســـت همایش شهرستانی ٩ دی در مسجد جامع شهر رزن با حضور اقشار مختلف مردم و نخبگان در روز ٩ دی برگزار خواهد شد.

پیام تاریخ، تمدن و فرهنگ مادستان
The Message Of Madestan's History & Civilization & Culture
روزنامه همدان پیام
۴
پنجشنبه ● ۷ دی‌ماه ۱۳۹۶ ● شماره ۳۰۹۴
ایران و جهان
siasat@hamedanpayam.com

خبر

بیکاری و حاشیه‌نشینی ریشه بسیاری از جرایم است

رئیس دفتر بازرسی ویژه قوه قضاییه با بیان اینکه زندان نباید راه حل اول برای برخورد با جرائم باشد، گفت: با زندانی شدن فرد خانواده وی دچار بحران‌های عدیده می‌شود و این مسأله می‌تواند به توسعه چرخه جرم در جامعه منجر شود.

به گزارش مهر، اصغر جهانگیر اظهار داشت: امنیت از نیازهای اساسی بشر است که بحمدا... در کشور ما با تلاش نهادهای مختلف امنیت لازم وجود دارد و همه ما باید قدر آن را بدانیم.وی عنوان کرد: در سایه امنیت باید برای توسعه اقتصادی، اجتماعی و فرهنگی تلاش کنیم تا تمام کشور دارای توسعه متوازن و پایدار باشد.رئیس دفتر بازرسی ویژه قوه قضاییه تأکید کرد: نباید قضات به سادگی از زندان برای برخورد با جرائم استفاده کنند و به خصوص افراد بدهکار و محکومان مالی تا حد امکان نباید به زندان بیایند.

احزاب

خیلی‌ها در حق آیت‌ا... «هاشمی» جفا کردند

یک عضو فراکسیون مستقلین ولایی گفت: خیلی‌ها در حق آیت‌ا... جفا کردند و اکنون پشیمان هستند و البته خیلی‌ها هم در حق ایشان جفا کردند و اکنون هیچ پشیمانی ندارند.

بهروز نعمتی در گفت‌وگو با ایسنا، با اشاره به تاثیرگذاری آیت‌ا... هاشمی بین جریان‌های سیاسی مختلف کشور گفت: صلابت، صمیمیت، صبوری و وفاقی که بین جریان‌ها و گروه‌های سیاسی به وجود آورده بود اثربخشی خوبی در جامعه داشت و بعید می‌دانم که کسی بتواند به این زودی‌ها خلأ ایشان را پر کند. به عنوان مثال ایشان در حل اختلافات مسئولان از همه رده‌های سیاسی توانمند بود. اگر ایشان اکنون حضور داشت شاید مسائل این روزهای قوه قضائیه و مسأله‌سازی‌های رئیس‌جمهور سابق به وجود نمی آمد و حضور آیت‌ا... برای حل‌وفصل آنها خیلی کمک حال بود.

دولت

جمهوری اسلامی ایران به قدرت بی‌بدیلی در منطقه تبدیل شده است

رئیس قوه قضاییه با بیان اینکه جمهوری اسلامی ایران به قدرت بی‌بدیلی در منطقه تبدیل شده است، گفت: امروز توانایی نیروی نظامی و علمی جمهوری اسلامی بر کسی پوشیده نیست.

به گزارش ایسنا، آیت‌ا... آملی لاریجانی اظهار کرد: امروز انقلاب و نظام اسلامی نقش بی‌بدیلی در منطقه دارد و هیچ کشور و مقامی توان انکار این نقش را ندارد. جمهوری اسلامی در معادلات بین‌المللی نقش اساسی پیدا کرده و این موضوع مورد اذعان همه است.

آملی لاریجانی ادامه داد: در زمینه علمی جمهوری اسلامی به قطب علمی تبدیل شده است. دستاوردهای علمی نشانگر پیشرفت در حوزه علمی است.

خبر

تاکنون از زلزله تهران خسارتی گزارش نشده است

بهنام سعیدی، سخنگوی ستاد مدیریت بحران کشور اعلام کرد: تاکنون از زمین‌لرزه ۴/۲ ریشتری بامداد چهارشنبه که در تهران و استان‌های مجاور احساس شد، خسارتی گزارش نشده است.

به گزارش ایرنا، وی ادامه داد: مردم نگران نباشند و نکات ایمنی را رعایت کنند.

حسین الماسی، مدیرکل بحران استانداری تهران هم با اشاره به شدت پایین زلزله بامداد چهارشنبه، از آماده‌باش کامل تمامی دستگاه‌های امدادی، خدماتی و انتظامی خبر داد.

نتیجه ارزیابی تیم‌های ارزیاب اورژانس کشوری مؤید این موضوع است که این زمین‌لرزه به احتمال زیاد خسارتی به همراه نداشته است.

محمدحسین مقیمی، استاندار تهران در همین رابطه اعلام کرد: شهروندان آرامش خود را حفظ کنند و به موارد ایمنی که در این موارد لازم به رعایت است، توجه داشته باشند و از شتابزدگی و حرکت خودروها در معابر خودداری کنند.

اسماعیل نجار، رئیس ستاد مدیریت بحران کشور هم با اطمینان خاطر به مردم گفت: اگر اهالی کرج و ملارد احساس ترس می‌کنند و با خودرو از خانه خارج می‌شوند، خودرو را در جای امن مستقر و از ایجاد ترافیک خودداری کنند.

اقدام طراحی شده آمریکا توطئه‌ای برای لطمه به مردم فلسطین بود

رئیس مجلس شورای اسلامی تأکید کرد: اقدام طراحی شده رئیس‌جمهور آمریکا توطئه‌ای برای دنبال کردن روند سازش آبکی و لطمه زدن به فلسطین بود.

به گزارش ایلنا، علی لاریجانی در جریان نشست علنی روز گذشته مجلس که به بررسی و تصویب طرحی در حمایت از انقلاب اسلامی مردم فلسطین اختصاص داشت، پس از تصویب این طرح با رأی قاطع نمایندگان گفت: از شما نمایندگان تشکر می‌کنم که به موقع این کار را انجام دادید، مقابل اقدامی که به نظر از سوی رئیس‌جمهور آمریکا طراحی شده بود و در حقیقت توطئه‌ای بود که روند سازش آبکی را دنبال می‌کردند تا لطمه‌ای به فلسطین بزنند، ایستادید.

وی اضافه کرد: با این حال آنها از زمانی که با واکنش افکار عمومی کشورها و همچنین کشورهای اسلامی مواجه شدند دنبال یک سناریوی مبتذل دیگر رفتند.

رئیس قوه مقننه یادآور شد: آنها در سازمان ملل یک آهن‌پاره را به نمایش گذاشتند و ادعا کردند این لاشه‌های موشکی است که جمهوری اسلامی ایران به یمن داده اما سازمان ملل با رأی بالا کار آنها را تقبیح کرد.

لاریجانی در پایان نمایندگان حاضر در صحن علنی مجلس را خطاب قرار داد و اظهار داشت: کار درستی در مجلس انجام شد و از شما تشکر می‌کنم. ان‌شاءا... دولت با این پشتیبانی به جد این طرح را دنبال کند تا این توطئه‌ها را خنثی کند.

روحانی خواستار تسریع در معرفی استانداران است

رئیس‌جمهور از وزیر کشور خواسته تا استانداران باقی مانده را زودتر معرفی کنند. رئیس دفتر رئیس‌جمهور در جمع خبرنگاران گفت: در جلسه امروز هیأت دولت گزارشی از سوی نوبخت سخنگوی دولت درباره بانک مرکزی و شاخصه‌های اقتصادی کشور در شش ماهه اول سال ارائه شد.

به گزارش تسنیم محمود واعظی افزود: رشد ٦ درصدی در این شاخص‌ها وجود داشت که علامت خوبی است و به ما امیدواری می‌دهد.

رئیس دفتر رئیس‌جمهور یادآور شد: صندوق‌های بازنشستگی موضوع دیگر جلسه بود و آقای رئیس‌جمهور به همه اعضای دولت که کار بنگاه داری می‌کنند؛ از جمله به بانک‌ها و شرکت شستا، بنیاد شهید و همچنین بنگاه‌های وزارت دفاع دستور داد تا نسبت به فروش اموال و واگذاری به واگذاری انها به بخش خصوص اقدام کنند؛ نه اینکه از دولتی به بخش شبه دولتی داده شود بلکه به طور کامل به بخش خصوصی واگذار شود.

رئیس دفتر رئیس‌جمهور ادامه داد: آقای رئیس‌جمهور از وزیر کشور خواسته تا استانداران باقی مانده را زودتر معرفی کنند تا کار جدی آنها آغاز شود و نیز درباره استان سمنان هم رئیس‌جمهور بر توسعه این استان تأکید کرد و همچنین از وزیر نیرو خواست برای بخش آب این منطقه برنامه‌ریزی کند.

رهبر معظم انقلاب در دیدار مسئولان و اعضای شورای هماهنگی تبلیغات اسلامی سراسر کشورتاکید کردند

کسانی که امکانات کشور در اختیار دارند باید پاسخگو باشند

کسانی که دیروز همه امکانات کشور در اختیار آنها بود و کسانی که امروز همه امکانات مدیریتی کشور را در اختیار دارند، حق ندارند نقش اپوزیسیون بازی کنند و علیه کشور سخن بگویند، بلکه باید پاسخگو باشند، مردم آگاه هستند و اینگونه رفتارها در آنان تأثیرگذار نخواهد بود.

رهبر معظم انقلاب اسلامی روز گذشته در دیدار مسئولان و اعضای شورای هماهنگی تبلیغات اسلامی در سراسر کشور، با اشاره به خدمات مهم همه مدیران جمهوری اسلامی ایران از ابتدا تاکنون، تأکید کردند: البته در کنار این خدمات، صدماتی هم بوده است که باید از خدمات سپاسگزاری شود و صدمات هم مورد نقد منصفانه و مسئولانه و عاقلانه قرار گیرند نه نقد همراه با فحاشی و تهمت؛ چراکه نقد و نقدپذیری واجب است اما تهمت و لجن‌پراکنی حرام است.

رهبر معظم انقلاب اسلامی خاطرنشان کردند: اینکه فردی مکرر، دستگاه‌ها یا قوای مختلف را مورد حمله و تهمت قرار دهد، هنر نیست؛ زیرا هر کودکی می‌تواند با یک سنگ، شیشه‌ای را بشکند، هنر آن است که انسان خدا را در نظر داشته باشد و منطقی حرف بزند و از سخن گفتن برای هوای نفس و جهات شخصی و دستیابی به قدرت پرهیز کند؛ چراکه خداوند بابت هر سخنی از انسان سؤال و مؤاخذه خواهد کرد.

ایشان با اشاره به تلاش بی‌وقفه آمریکا برای شبهه‌پراکنی و گرفتن «امید و اعتماد به نفس ملت»، از همراهی خواسته یا ناخواسته برخی افراد با اهداف دشمن به شدت انتقاد کردند.

به گزارش پایگاه اطلاع‌رسانی دفتر مقام معظم رهبری، حضرت آیت‌ا... خامنه‌ای با یادآوری تحلیل‌ها و تبلیغات پوچ ٤٠ ساله دشمن درباره شکست یا تضعیف جمهوری اسلامی ایران تأکید کردند: به فضل الهی و با اتکا به هوشیاری و ایستادگی مردم، همچون گذشته بینی دشمنان را به خاک می‌مالیم و با تلاش مضاعف مسئولان برای حل مشکلات معیشتی و اقتصادی مردم، راه پیشرفت و سرافرازی را با اقتدار ادامه خواهیم داد.

ایشان به ریشه قرآنی تبلیغ اشاره کردند و گفتند: در اسلام تبلیغ به معنای «رساندن صادقانه، صمیمانه، مسئولانه و امانتدارانه یک پیام به افکار عمومی به منظور تفاهم با مردم» است تا آنان با احساس مسئولیت به سمت یک هدف والا سوق داده شوند و حرکت کنند.

حضرت آیت‌ا... خامنه‌ای افزودند: تبلیغ در اسلام کاملاً در جهت مخالف با پروپاگاندای غربی‌ها است که با هدف رسیدن به پول و قدرت انجام می‌شود و در آن فریب افکار عمومی، دروغگویی و بازیگری نیز جایز است.

رهبر معظم انقلاب اسلامی، دادن امید و اعتماد به نفس به مردم و تبیین فرصت‌ها و تهدیدها و شناساندن دوست و دشمن را از الزامات تبلیغ در اسلام دانستند و خاطرنشان کردند: امروز مهمترین هدف جنگ نرم دشمن، گرفتن امید و اعتماد به نفس ملت ایران است.

حضرت آیت‌ا... خامنه‌ای تبلیغ را همانند عرصه‌های اقتصادی، سیاسی، فرهنگی یک میدان جنگ توصیف کردند و گفتند: برخی از اینکه گفته شود جنگ تبلیغاتی یا جنگ اقتصادی و فرهنگی، خوششان نمی‌آید و می‌گویند باید از صلح صحبت کرد، در حالی‌که جنگ دشمن با ملت ایران، در عرصه‌های مختلف یک واقعیت است و اگر ما از این واقعیت غافل باشیم، طرف مقابل هوشیار و مراقب است و طراحی خود را به پیش می‌برد.

وزیر کشور اعلام کرد

ممنوعیت کار اقتصادی برای استانداران

■ استانداران پروازی نباشند

وزیر کشور در دومین همایش استانداران سراسر کشور در دولت ۱۲ با بیان اینکه اگر در انجام امور دچار مسائل شخصی، حزبی، قومی و قبیله‌ای شویم نمی‌توانیم تصمیم درست و صحیح بگیریم اظهار داشت: عدالت باید بر محور قانون باشد و اجرای قانون به طور دقیق و مدبرانه باید مورد توجه همه مسئولان باشد.

رحمانی فضلی در ادامه با اشاره به انتخاب استانداران گفت: در انتخاب استانداران بر اساس شایسته سالاری عمل شده نه بر اساس گرایش سیاسی افراد بنابراین در انتخاب فرمانداران هم باید همین موضوع مبنا باشد همچنین تغییرات باید بر اساس ارزیابی دقیق عملکردها باشد و تلاش کنیم انتخاب‌ها بر اساس شایسته‌سالاری و تدبیر صورت بگیرد.

وزیر کشور با اشاره به شرایط امنیتی منطقه تأکید کرد: سازمان کار، تشکیلات و حکومت داعش برچیده شده اما هنوز تفکرات آنها وجود دارد و در نظر دارند اقداماتی را انجام دهند در این میان نیز رژیم صهیونیستی و آمریکایی‌ها به آنها دل دوخته اند و رژیم سعودی هم در منطقه به فکر بازسازی این جریان است لذا با همین شرایط نیز کشور ما در امنیت بسیار خوبی قرار دارد و البته شرایط امنیت منطقه هم نسبت به سال گذشته بهتر شده است و دولت عراق و سوریه در مسند کار قرار دارند.

رحمانی فضلی با اشاره به کشته شدن تعداد زیادی از انسان‌های مظلوم یمن در پی حملات نیروهای سعودی گفت: جمهوری اسلامی ایران در مسأله یمن موافق گفت‌وگو است و همواره نسبت به انجام گفت‌وگوها برای رفع اختلافات و ایجاد صلح در منطقه تأکید دارد.

وی از برگزاری هزار مراسم سخنرانی، مناظره و پرسش و پاسخ به مناسبت روز ١٦ آذر روز دانشجو در سالجاری خبر داد و گفت: در هیچ یک از دانشگاه‌ها شاهد درگیری، اختلاف و عدم برگزاری مراسم‌ها به دلیل امنیتی نبودیم.

وزیر کشور بیان کرد: همچنین در انتخابات گذشته نیز ۲ هزار و ۷۰۰ مراسم سخنرانی و تجمع بزرگ بدون هیچ مشکل خاصی برگزار شد و این نشان‌دهنده قدرت جمهوری اسلامی ایران و فهم دقیق مردم بوده است.

رحمانی‌فضلی در ادامه سخنان خود بر فعالیت مثبت احزاب در کشور اشاره کرد و افزود: اکنون احزاب در اوج فعالیت هستند و هیچ مشکلی با فعالیت قانونی احزاب نداریم، هیچ حزبی بدون مجوز و منتظر اخذ مجوز نداریم همچنین در انتخابات هم احزاب به خوبی کار کردند.

وی از تدوین آیین‌نامه‌ها و دستورالعمل‌های فعالیت احزاب خبر داد و گفت: از تمامی

احزاب حمایت می‌کنیم به طوری که شاهد پختگی، مهارت سیاسی و ایفای نقش آنها در انتخابات ریاست‌جمهوری و مجلس بودیم.

وزیر کشور در بخش دیگری از سخنان خود به ضرورت‌های بهره‌مندی از فضای مجازی اشاره کرده و یادآور شد: بیش از ۹۰ درصد ظرفیت فضای مجازی مثبت است اما برای ۱۰ درصد آن باید تدبیر کنیم و باید با این ۱۰ درصد مدبرانه مقابله شود.

رحمانی‌فضلی همچنین با اشاره به شرایط مناطق زلزله زده کرمانشاه اظهار داشت: در مناطق زلزله‌زده غرب کشور نیز هم‌اکنون روزانه ٤٠٠ کانکس نصب می‌شود همچنین در ظرف ۲۰ ساعت از گذشت زلزله نیز ۵ هزار نفر به مراکز درمانی سایر شهرها منتقل شدند از وی دیگر ۲۷۰۰ نفر نیز از زیر آوار بیرون برده شدند و ۹۰ هزار چادر توزیع شد.

وی از برگزاری جلسه مشترک تعدادی از استانداران با رئیس‌جمهوری درباره مسائل اقتصادی در آینده نزدیک خبر داد.

وزیر کشور با بیان اینکه تعامل با ارکان‌های حکومتی وظیفه استانداران است و باید قدرت تعامل و هماهنگی داشته باشند تا کارهای استان به نحو احسن و با هماهنگی کامل پیش برده شود، افزود: استانداران در مبارزه با زمین خواری و فساد جدی باشند و با هرگونه فساد مالی شدید برخورد کنید لذا با کسانی که مفت از طریق رانت به پول و ثروت می‌رسند در صورتی که جرم آنها ثابت شد در برخورد با آنها رحم نکنید.

رحمانی‌فضلی از تمامی استانداران خواست ماهانه تحلیل جامعی از وضعیت و روند فعالیت‌های اقتصادی، سیاسی و اجتماعی استان خود به وزارت کشور ارائه کنند.

وی با بیان اینکه استانداران و خانواده آنها بر اساس دستور رئیس‌جمهور باید در محل خدمت خود اسکان داشته باشند، تأکید کرد: استانداران حق کار اقتصادی ندارند اگر شرکتی از قبل داشته‌اید به کسانی دیگری واگذار کنید تا اداره کنند لذا اگر یک ریال از طریق رانت، نفوذ و دخالت از حوزه عمومی به حوزه شرکت‌ها و فعالیت‌های اقتصادی شما، خانواده و دوستانتان برود حتماً گناه نابخشودنی است و قطعاً مورد اشکال است.

خبر

پیشنهاد نمایندگان برای کاهش هزینه سفرهای خارجی دولتی‌ها

نماینده مردم بروجرد در مجلس نحوه صرفه‌جویی در لایحه بودجه سال ۹۷ را تشریح کرد.

به گزارش تسنیم، عباس گودرزی، در نطق میان دستور در صحن علنی پارلمان، با بیان اینکه بیش از هزار روز از حمله رژیم عربستان به یمن می‌گذرد، گفت: بر اثر این حمله ۳ هزار کودک و ۲ هزار زن و ۸ هزار مرد جان خود را از دست داده‌اند.

وی افزود: کجا هستند مدعیان دروغین حقوق بشر که با پادشاه عربستان رقص شمشیر می‌کنند و چشم بر مشاهده این روزهای انگیز بسته‌اند. آری آمریکا دیگر نزد تمام عالم بی‌آبرو شده است. آمریکا ناقض اصلی حقوق بشر است و برای هیچ ملتی قابل اعتماد نیست.

نماینده مردم بروجرد در مجلس در بخش دیگری از نطق خود با اشاره به بودجه سال ۹۷، گفت: باید بودجه‌ای که از سوی دولت به مجلس ارائه می‌شود باید به نفع محرومان جامعه باشد اگر قرار است صرفه‌جویی گردد، چرا این صرفه‌جویی از جیب محرومان جامعه باید انجام شود؟

گودرزی ادامه داد: چگونه می‌خواهید در یک سال بیش از ۳۰ میلیون را وسع‌سنجی کنید؟ آیا دیواری کوتاه‌تر از طبقات محروم جامعه پیدا نکرده‌اید؟ چرا با وجود مصوبات مجلس یارانه ثروتمندان را حذف نکردید؛ حال می‌خواهید با پول محرومان صرفه‌جویی نمایید. وی تصریح کرد: اگر قرار به صرفه‌جویی در بودجه است، پاداش‌های بازنشستگی بالای ۲۰۰ میلیون و میلیاردی را حذف کنید، حق مأموریت مدیران و مقامات در سفرهای داخلی و خارجی که برای اقامت و هزینه غذا از بیت‌المال استفاده می‌کنند به ۵۰ درصد کاهش دهید و همچنین از پرداخت حقوق‌های چند ده میلیونی و نجومی در دستگاه‌های دولتی جلوگیری کنید.

گودرزی با بیان اینکه دولت به همسان‌سازی حقوق بازنشستگان کمک کند، افزود: کجا عدالت است که همه کارکنان به صورت برابر حقوقشان ۱۰ درصد افزایش یابد.

وی با تأکید بر اینکه با سلاطین واردات و عوامل و مباشرین قاچاق کالا برخورد قاطع شود، گفت:دادستان می‌گوید که برخی مسئولان و آقازاده‌ها در فساد اقتصادی دخیل هستند، با آنها برخورد کرده و به مردم معرفی کنید.عضو کمیسیون اجتماعی با بیان اینکه دستگاه‌های مسئول در برخورد با مفسدان اقتصادی تردید نکنند، افزود: باید با هر مسئول فاسد برخورد انقلابی کرد.

بازنشستگانی داریم که در پُست‌های دولتی مشغول به کار هستند

نماینده مردم اردبیل در مجلس نسبت به به‌کارگیری بازنشستگان در پُست‌های دولتی انتقاد کرد.

تقی کبیری در اخطاری به اصول ۲۸ و ۱٤۱ قانون اساسی استناد کرد و گفت: طبق اصل ۲۸ قانون اساسی، حق داشتن شغل برای شهروندان مطرح شده و اصل ٤۱ نیز بر ممنوعیت دو شغله بودن افراد دلالت دارد.به گزارش تسنیم، وی با ابراز تأسف از اینکه امروزه در به کارگیری افراد بیکار کوتاهی شده است، اما بازنشستگانی داریم که در پُست‌های دولتی مشغول به کار هستند، اظهار داشت: از وزارت کشور تشکر می‌کنم که در ممنوعیت به کارگیری بازنشستگان بخشنامه‌ای را به استانداران ابلاغ کرد. نماینده مردم اردبیل در مجلس در پایان خاطرنشان کرد: امروز مشکل بیکاری جزو اولویت‌های اساسی کشور است که دولت باید آن را تا رفع کامل پیگیری کند.

هرچه اعتبارات جدول ۱۷ کمتر شود بهتر است

نایب‌رئیس مجلس شورای اسلامی گفت: با بیان این‌که بودجه فرهنگی نسبت به سال‌های قبل کمتر شده، درباره حذف بودجه جدول ۱۷ لایحه بودجه گفت: معتقدم اعتبارات جدول ۱۷ هرچه کمتر شود، بهتر است؛ چراکه معمولاً نظارتی روی بودجه این مؤسسات فرهنگی نمی‌شود.به گزارش ایلنا، علی مطهری درجمع خبرنگاران به بیان نکاتی درباره بخش فرهنگی بودجه سال ۹۷ کل کشور پرداخت و درباره مسائل مربوط به جدول ۱۷ در لایحه بودجه امسال، گفت: معتقدم اعتبارات جدول ۱۷ هرچه کمتر شود، بهتر است؛ چراکه معمولاً نظارتی روی بودجه این مؤسسات فرهنگی نمی‌شود.

وی همچنین در مورد اعتبارات مربوط به بودجه فرهنگی کشور گفت: این بودجه ظاهراً امسال نسبت به سال‌های قبل که بودجه فرهنگی ۳ یا ٤ درصد کل بودجه عمومی بوده، کمتر شده و به ٦/۰ درصد کاهش یافته است.نایب‌رئیس مجلس خاطرنشان کرد: کارهای فرهنگی خیلی به بودجه بستگی ندارد در واقع کارهای فرهنگی یعنی اینکه روحانیت کار خود را درست انجام دهد، صداوسیما کار خود را درست انجام دهد، آموزش‌وپرورش، وزارت علوم و دانشگاه‌ها هم کار خود را درست انجام دهند والا این مؤسسات تأثیر زیادی ندارند.

هیأت موضوع قانون تعیین تکلیف وضعیت ثبتی اراضی و ساختمان‌های فاقد سند رسمی

آگهی موضوع ماده ۳ قانون و ماده ۱۳ آیین‌نامه قانون تعیین تکلیف وضعیت ثبتی اراضی و ساختمان‌های فاقد سند رسمی

برابر رأی شماره ۹۶/۵۰۶ مورخ ۹۶/۰۴/۲۴ هیأت اول موضوع قانون تعیین تکلیف وضعیت ثبتی اراضی و ساختمان‌های فاقد سند رسمی مستقر در واحد ثبتی حوزه ثبت ملک اسدآباد تصرفات مالکانه و بلامعارض متقاضی خانم سکینه رستم‌آبادی فرزند محمد به شماره شناسنامه ۶۹۳ صادره از کنگاور در ششدانگ یک باب ساختمان به مساحت ۱۳۵/۰۷ مترمربع در قسمتی از پلاک شماره ۶۶ اصلی واقع در اسدآباد خیابان ۱۵ خرداد پشت پارک رضوان کوچه مالک اشتر خریداری با واسطه از مالک رسمی آقای حاجی ابراهیم شعبانی محرز گردیده است. لذا به منظور اطلاع عموم مراتب در دو نوبت به فاصله ۱۵ روز آگهی می‌شود، در صورتی که اشخاص نسبت به صدور سند مالکیت متقاضی اعتراضی داشته باشند می‌توانند از تاریخ انتشار اولین آگهی به مدت دو ماه اعتراض خود را به این اداره تسلیم و پس از اخذ رسید، ظرف مدت د.و ماه از تاریخ تسلیم اعتراض، دادخواست خود را به مراجع قضایی تقدیم نمایند. بدیهی است در صورت انقضای مدت مذکور و عدم وصول اعتراض طبق مقررات سند مالکیت صادر خواهد شد.(م‌الف ۱۵۹۴)

تاریخ انتشار نوبت اول: ۹۶/۹/۲۳
تاریخ انتشار نوبت دوم: ۹۶/۱۰/۷

کامران متقی– رئیس ثبت اسناد و املاک اسدآباد

آگهی حصر وراثت

خانم اکرم فراهانی دارای شماره شناسنامه ۲۳ به شرح دادخواست کلاسه ۱۱۲/۹۶۰۹۸۴ح از این حوزه درخواست گواهی حصروراثت نموده و چنین توضیح داده که شادروان علی‌اوسط حق‌وردی به شماره شناسنامه ۴ در تاریخ ۱۳۹۶/۶/۲۰ در اقامتگاه دائمی خود بدرود زندگی گفته ورثه حین‌الفوت آن متوفی/متوفیه منحصر است به: ۱-زهرا حق‌وردی به شماره شناسنامه ۱۱۷۴ متولد۱۳۵۵ صادره از همدان فرزند متوفی ۲-معصومه حق‌وردی به شماره شناسنامه ۱۱۷۴۵ متولد۱۳۵۶ صادره از همدان فرزند متوفی ۳-اصغر حق‌وردی به شماره شناسنامه ۱۰۸ متولد۱۳۷۵ صادره از همدان فرزند متوفی ۴-قاسم حق‌وردی به شماره شناسنامه ۲۰۴۳ متولد۱۳۵۹ صادره از همدان فرزند متوفی ۵-صغری حق‌وردی به شماره شناسنامه ۲۸۲ متولد۱۳۳۹ صادره از همدان فرزند متوفی ۶-حسین حق‌وردی به شماره شناسنامه ۱۴۱۲ متولد۱۳۶۷ صادره از همدان فرزند متوفی ۷-مریم حق‌وردی به شماره شناسنامه ۳۱ متولد۱۳۶۴ صادره از همدان فرزند متوفی ۸-عباس حق‌وردی به شماره شناسنامه ۲۱ متولد۱۳۶۲ صادره از همدان فرزند متوفی ۹-اکرم فراهانی به شماره شناسنامه ۲۳ متولد۱۳۴۱ صادره از همدان همسر متوفی اینک با انجام تشریفات مقدماتی درخواست مزبور را در یک نوبت آگهی می‌نماید تا هر کسی اعتراضی دارد و یا وصیتنامه از متوفی نزد او باشد از تاریخ نشر نخستین آگهی ظرف یک ماه تقدیم دارد والا گواهی صادر خواهد شد. (م‌الف ۴۳۳۱)

رئیس حوزه شماره ۱۱۲ شورای حل اختلاف همدان

آگهی حصر وراثت

آقای غلامرضا مرادی فرزند حاتم دارای شماره شناسنامه ۷۶ متولد ۱۳۳۵/۲/۳ به شرح دادخواست کلاسه ۹۶۰۷۵۳ح۱۲۷ مورخ ۱۳۹۶/۹/۲۹ از این حوزه درخواست گواهی حصروراثت نموده و چنین توضیح داده که شادروان متوفیه سیده‌آسیه حسینی فرزند سیدهادی به شماره شناسنامه ۴۹۳۰ فرزند ۱۳۰۹/۱/۲ در تاریخ ۱۳۹۶/۹/۱۷ در اقامتگاه دائمی خود بدرود زندگی گفته ورثه حین‌الفوت آن متوفی/متوفیه منحصر است به: دو فرزند پسر و سه فرزند دختر ۱-محمدرضا مرادیان فرزند حاتم به شماره شناسنامه ۶۰۴۵ متولد۱۳۳۰/۱۰/۱ صادره از حوزه ۲ رامهرمز هفتکل ۲-غلامرضا مرادی فرزند حاتم به شماره شناسنامه ۷۶ متولد۱۳۳۵/۲/۳ صادره از حوزه ۱ نهاوند ۳-شمسی مرادیان فرزند حاتم به شماره شناسنامه ۱۲۱۹ متولد۱۳۳۲/۱۱/۲ صادره از حوزه ۲ رامهرمز هفتکل ۴-افسر الملوک مرادی فرزند حاتم به شماره شناسنامه ۱۶ متولد۱۳۳۷/۲/۱۰ صادره از حوزه ۴ کبودراهنگ ۵-مهری مرادیان فرزند حاتم به شماره شناسنامه ۳۳۵ متولد۱۳۳۸/۹/۱ صادره از حوزه ۱۹ همدان ماترک متوفیه سیده‌آسیه حسینی فرزند سیدهادی بیش از سی میلیون ریال می‌باشد. اینک با انجام تشریفات مقدماتی درخواست مزبور را در یک نوبت آگهی می‌نماید تا هر کسی اعتراضی دارد و یا وصیتنامه از متوفی نزد او باشد از تاریخ نشر نخستین آگهی ظرف یک ماه تقدیم دارد والا گواهی صادر خواهد شد. (م‌الف ۴۳۳۲)

رئیس حوزه شماره ۱۲۷ شورای حل اختلاف همدان

آگهی حصر وراثت

آقای ولی‌اله زیباخو دارای شماره شناسنامه ۴۳۴ به شرح دادخواست کلاسه ۹۶/۷۳۰ش۱۱۲ح از این حوزه درخواست گواهی حصروراثت نموده و چنین توضیح داده که شادروان خانعلی زیباخو به شماره شناسنامه ۱ در تاریخ ۹۱/۸/۱۲ در اقامتگاه دائمی خود بدرود زندگی گفته ورثه حین‌الفوت آن متوفی/متوفیه منحصر است به:۱-معصومعلی زیباخو فرزند خانعلی به شماره شناسنامه ۴۶۱ متولد۱۳۵۳ فرزند متوفی ۲-ولی‌اله زیباخو فرزند خانعلی به شماره شناسنامه ۴۳۳ متولد۱۳۵۰ فرزند متوفی ۳-حجت‌اله زیباخو فرزند خانعلی به شماره شناسنامه ۴۳۳ متولد۱۳۴۹ فرزند متوفی ۴-نبی‌اله صفری فرزند خانعلی به شماره شناسنامه ۲۷۸ متولد۱۳۳۸ فرزند متوفی ۵-سوسن هژیری حیدری فرزند حیدر به شماره شناسنامه ۵۰۷ متولد۱۳۲۰ همسر متوفی ۶-مقدس زیباخو فرزند خانعلی به شماره شناسنامه ۱۷ متولد۱۳۴۶ فرزند متوفی ۷-صفی‌اله صفری فرزند خانعلی به شماره شناسنامه ۴۰۵۱۱۹۱۲۰۶ متولد۱۳۴۱ فرزند متوفی اینک با انجام تشریفات مقدماتی درخواست مزبور را در یک نوبت آگهی می‌نماید تا هر کسی اعتراضی دارد و یا وصیتنامه از متوفی نزد او باشد از تاریخ نشر نخستین آگهی ظرف یک ماه تقدیم دارد والا گواهی صادر خواهد شد. (م‌الف ۴۳۲۲)

رئیس حوزه شماره ۱۱۲ شورای حل اختلاف لاجین

پیام تاریخ، تمدن و فرهنگ مادستان
The Message Of Madestan's History & Civilization & Culture
روزنامه همدان پیام
۵
پنجشنبه ● ۷ دی‌ماه ۱۳۹۶ ● شماره ۳۰۹۴
جامعه
ejtemaei@hamedanpayam.com

جراحی زنان و زایمان دارای بیشترین قصور پزشکی

در بین پرونده‌های قصور پزشکی ارجاعی به پزشکی قانونی، جراحی زنان و زایمان دارای بیشترین قصور است.
رئیس سازمان پزشکی قانونی کشور گفت: در ۷ ماهه امسال از پرونده‌های ارجاعی قصور پزشکی یک هزارو ۵۰۳ پرونده محکوم شدند.
احمد شجاعی افزود: گاهی بیمار از نتایج درمان خود رضایت ندارد و اقدام به شکایت می‌کند.وی بیان کرد: به دنبال قصور پزشکی بر اثر بی‌توجهی یا بی‌مبالاتی پزشک معالج، ممکن است برای بیمار نقص عضو، خسارت‌های جسمی و روانی اتفاق بیفتد.
شجاعی با بیان اینکه معمولاً افرادی که نتیجه مطلوب از روند درمان نمی‌گیرند شکایت می‌کنند، افزود: بیشتر این شکایت‌ها مربوط به اورژانس و جراحی‌هاست.

رشد فزاینده آسیب‌های اجتماعی در کشور

رئیس توسعه و پیشگیری سازمان بهزیستی کشور با اشاره به رشد فزاینده آسیب‌های اجتماعی در کشور گفت: مطالعات انحرافات و آسیب‌های اجتماعی از آن جهت مهم است که از طریق آن می‌توان به ریشه‌یابی و ارائه راهکارهای حل آن، پرداخت. به گزارش ایلنا، فاطمه عباسی افزود: اگر به مسأله آسیب‌های اجتماعی ورود پیدا نکنیم، این آسیب‌ها تکرار می‌شود و به مؤلفه‌های فرهنگی، رسوخ پیدا می‌کند.
وی خاطرنشان کرد: براساس برنامه ششم توسعه، سازمان بهزیستی کشور جزو سازمان‌هایی است که باید تا آخر این برنامه، آسیب‌های اجتماعی را به ۲۵ درصد میزان کنونی برساند. بنابراین سامانه پیمایش رصد آسیب‌های اجتماعی در این راستا راه‌اندازی شده است.

کمتر از یک درصد مردم به نظام آموزش نمره بالای ۱۵ می‌دهند

بر اساس آمارها مردم نگاه خوبی به حوزه نظام آموزشی ندارند و بر اساس نظرسنجی که اخیراً در یکی از رسانه‌ها منتشر شده کمتر از یک درصد مردم به این نظام نمره بالای ۱۵ داده‌اند.به گزارش شبستان، معاون امور آموزشی سازمان نهضت‌سوادآموزی گفت: ٦٥ درصد مردم به نظام آموزشی نمره صفر تا ٥، ٢٥ درصد نمره ٦ تا ١٠، همچنین حدود ٩ درصد نمره ١٠ تا ١٥ و کمتر از یک درصد نمره بالای ١٥ می‌دهند.محمد مهدی‌زاده اظهار داشت: برای آموزش یادگیری ما حدود ١٠ تا ١٥ سال پیش ٣ هزار و ٥٠٠ مرکز یادگیری در کشور راه‌اندازی شد اما همه آنها را تعطیل کردند اما از ٢ سال پیش دوباره ٣٠٠ مرکز یادگیری محلی راه‌اندازی کردیم.

خبر

تأکید وزارت کشاورزی بر استاندارد بودن آرد نانوایی‌ها

آرد کشور بر اساس استاندارد ۱۰۳ (استاندارد تولید آرد گندم) تولید می‌شود.
به گزارش ایرنا، وزارت جهادکشاورزی در واکنش به انتشار ویدئویی درباره کیفیت آرد نانوایی‌ها اعلام کرد: به تازگی ویدئویی در شبکه‌های مجازی درباره مشکل پوستی دستان یک نانوا منتشر و این امر به وجود افزودنی‌های غیرمجاز کارخانه‌های آرد نسبت داده شده است.
در همین پیوند، وزارت جهادکشاورزی درباره کیفیت آرد نانوایی‌ها اعلام کرد: رعایت استاندارد ناظر بر ویژگی‌های آرد در کشور اجباری است و دانشگاه‌های علوم پزشکی و اداره‌های کل استاندارد با انجام آزمون‌های مختلف به طور مستمر بر ویژگی‌های آرد نظارت دارند و در صورت فقدان رعایت استاندارد یاد شده با متخلفان برخورد قانونی می‌کنند.
وزارت جهادکشاورزی تأکید کرد گندم تولیدی کشاورزان براساس استاندارد خریداری می‌شود و هرگونه استفاده از افزودنی‌های خوراکی در تولید آرد منوط به اخذ مجوز واحد تولیدی از دانشگاه علوم پزشکی است که باید با اصلاح پروانه ساخت انجام پذیرد و در غیر این صورت واحدهای تولیدی مجاز به این اقدام نیستند و دانشگاه علوم پزشکی با هرگونه مغایرت با استاندارد برخورد می‌کند.
این وزارتخانه تصریح کرد: در مورد انتساب ادعاهای ناروا و تشویش اذهان عمومی پیگیری حقوقی می‌شود.
به گزارش ایرنا، امسال نزدیک ۹ میلیون تن گندم براساس مصوبه شورای اقتصاد هر کیلوگرم گندم معمولی (نان) با افت مفید ٤ درصد و افت غیرمفید ۲ درصد به مبلغ ۱۳ هزار ریال (هزار و سیصد ۳۰۰ تومان) و گندم دوروم ۱۳ هزار و ۳۰۰ ریال (هزار و ۳۳۰ تومان) خریداری شد.

توافق آموزش‌وپرورش و بهزیستی برای ساماندهی مهدها و پیش‌دبستانی‌ها

معاون آموزش ابتدایی وزارت آموزش‌وپرورش از توافق این وزارتخانه با سازمان بهزیستی به منظور ساماندهی و تعیین شاخص‌ها و استانداردهای مدیریت و آموزش در مهدهای کودک و پیش‌دبستانی‌ها و افزایش سطح پوشش آنها در کشور خبر داد.
رضوان حکیم زاده در گفت‌وگو با ایلنا اظهار داشت: در آخرین جلسه با سازمان بهزیستی در زمینه ساماندهی فعالیت پیش‌دبستانی‌ها و مهدهای کودک قرار بر این شد که شاخص‌ها و استانداردهای مناسب برای مدیریت مهد کودک‌ها و پیش دبستانی‌ها تعیین شود تا کودکان بیشتری به ویژه در مناطق روستایی و عشایری بتوانند از خدمات وزارت آموزش‌وپرورش و سازمان بهزیستی بهره‌مند شوند.
حکیم زاده یادآور شد: آنجا که مجری تعیین شاخص‌ها در دوره پیش‌دبستانی وزارت آموزش‌وپرورش است مقررات ارائه شده از سوی این دستگاه از این پس مبنای کار برای دو دستگاه سازمان بهزیستی و آموزش‌وپرورش خواهد بود.
معاون آموزش ابتدایی وزارت آموزش‌وپرورش بیان داشت: قرار است در جلسه بعدی که ۲ هفته آینده برگزار می‌شود، تفاهم‌نامه همکاری به منظور سامان‌دهی مهدهای کودک و پیش دبستانی به امضا برسد و در این مدت پیش‌نویس تفاهم‌نامه همکاری میان وزارت آموزش‌وپرورش و سازمان بهزیستی مورد بررسی نهایی قرار می‌گیرد.
بنا بر آمارهای موجود، ۱۷ هزار مهد کودک در سراسر کشور فعالیت دارد که ۱۲ هزار مهدکودک از این تعداد دارای پیش دبستانی هستند.

۶۳ درصد بیسوادان ۱۰ تا ۴۹ ساله در کشور، زنان هستند

بر اساس آمارها در حال حاضر ۲ میلیون و ٦٩٠ هزار از افراد ۱۰ تا ٤٩ ساله در کشور بیسواد مطلق هستند که از این بین، ٦٣ درصد را بانوان و ۳۷ درصد را مردان تشکیل می‌دهند.
به گزارش ایرنا، رئیس سازمان نهضت سوادآموزی گفت: همچنین ٤٤ درصد از بیسوادان در مناطق روستایی و ٥٦ درصد در مناطق شهری هستند که ما تلاش‌مان این است که اختلاف باسوادی زنان و مردان را کم کنیم و از سال ۱۳۵۵ تاکنون این موضوع محقق شده است.
علی باقرزاده درباره وضعیت سواد در کشور نیز گفت: بر اساس سرشماری مرکز آمار از سال ۱۳۳۵ تا ۱۳۹۵ میانگین باسوادی از ٤/١٥ درصد به ٦/٧٨ درصد رسیده است اما تعداد بیسوادان کاهش چشمگیری نداشته است.
وی ادامه داد: از سال ۱۳۹۱ تا ۱۳۹۵ حدود ۸۵/۵ درصد رشد باسوادی داشتیم و یک میلیون ٤٨٠ هزار نفر از بیسوادان در کشور کاهش یافته است.
باقرزاده با بیان اینکه باسوادی در شهر و روستا با هم اختلاف دارد، اظهار داشت: در گروه سنی ۱۰ تا ٤٩ سال براساس نتایج سرشماری یک میلیون و ٦٨٢ هزار بانوی بیسواد مطلق در کشور داریم که ٦٠ درصد جمعیت بیسوادان این گروه سنی هستند.
باقرزاده اضافه کرد: همچنین ٤،٢ درصد گروه سنی ۱۰ تا ٤٩ سال زنان در مناطق شهری و ١٤ درصد در مناطق روستایی بیسواد مطلق هستند و ٢٧ درصد زنان در مناطق روستایی در کل جمعیت زنان بیسواد هستند.
وی با بیان اینکه در گروه سنی ۱۰ تا ۱۹ سال در کل کشور ۱۹۰ بیسواد در کشور سرشماری شده است، اظهار داشت: البته رشد باسوادی در دنیا هم به کندی صورت می‌گیرد به طوری که از سال ۲۰۰۰ تا ۲۰۱۵ براساس سند آموزش رشد باسوادی یک درصد به میانگین بیسوادی دنیا اضافه شده است.

صندوق‌هایی که همراه روزگار پیری نیستند

همسان‌سازی حقوق‌ها با نرخ تورم خواسته بازنشستگان

» سمانه جهانگیری‌عرش

امروز که حکم بازنشستگی‌اش به دستش رسید، نه لبخندی بر لبانش بود و نه امیدی در چشمانش.
در کشور ما هر کس که بازنشسته می‌شود به جای آنکه فارغ از کار و تلاش، آسوده‌خاطر باقی زندگی را در کنار همسر و فرزندانش بگذراند باید به فکر شغلی دیگر باشد تا بلکه از این طریق بتواند با اندک حقوق بازنشستگی به تأمین معاش زندگی بپردازد.
پس از ۳۰ سال سابقه و خدمت صادقانه اکنون باید بدون هیچ پشتوانه، دوران طلایی بازنشستگی را در خیابان‌های همدان به مسافرکشی بپردازد.
در اکثر کشورهای جهان دوران بازنشستگی، دوران آرامش برای افرادی است که سال‌های زیادی را به کشور خود خدمت کرده اند و به دور از نگرانی و دغدغه تأمین معاش زندگی به عنوان شهروندان ممتاز جامعه از جایگاه و منزلت اجتماعی بالایی برخوردارند اما به دلیل ساز و کارهای غلط دولت‌های مختلف در کشور ما بازنشستگی آغاز فصل جدیدی از مشکلات برای این گروه است.

بار مشکلات مالی صندوق‌های بازنشستگی دوش بازنشستگان نیفتد

بازنشستگان کشوری در چند تجمع اخیر خود خواستار اجرای همسان‌سازی و پرداخت مطالبات مزدی خود شده‌اند. از قرار معلوم نمایندگان مجلس نیز وعده داده‌اند اجرای همسان‌سازی حقوق بازنشستگان را پیگیری خواهند کرد.
به گفته این بازنشستگان، نباید بار مشکلات مالی صندوق‌های بازنشستگی بر دوش بازنشستگان و مستمری‌بگیران بیفتد و به بهانه این مشکلات، قوانینی که مصوب شده، ازجمله همسان‌سازی مستمری‌ها اجرایی نشود.
بخش عظیمی از بازنشستگان معترض را فرهنگیان بازنشسته تشکیل می‌دهند. آنها بارها در اعتراض به آنچه وضعیت بد معیشتی می‌خوانند، تجمع کرده‌اند.
به گفته یکی از بازنشستگان در این دوره باید فرد حداقل از لحاظ هزینه‌های بیمارستانی و سایر مسائل تأمین شود که البته در سایر کشورها این خدمات مختص به کارمندان دولت نبوده و حتی مردم عادی که مشاغل آزاد و غیراداری دارند نیز وقتی به سن معینی می‌رسند از مزایای حقوق بازنشستگی برخوردار هستند.
علی مرادی می‌گوید: سن بازنشستگی در ایران به دلیل ویژگی‌های فرهنگی و سنتی یک دوران پرهزینه است و با این حقوق ناکافی بسیاری از بازنشستگان از نظر امنیت اجتماعی، مسکن، تأمین مخارج اجاره و... دچار مشکلات زیادی هستند.
مهدی فعله‌گری، بازنشسته تأمین اجتماعی استانمان نیز می‌گوید: کمک‌های غیرنقدی و وام‌های ناچیزی که به مستمری‌بگیران می‌دهند هیچ دردی را درمان نمی‌کند و با این‌گونه کمک‌های ناچیز باری از دوش آنها برداشته نمی‌شود و نوعی تحقیر بازنشستگان و توهین به آنهاست.
او ادامه می‌دهد: مشکلات بازنشستگی در کشور ما نشانگر آن است که تأمین اجتماعی و سایر صندوق‌های بازنشستگی در جامعه ما ضعیف هستند و سازمان‌ها باید تسهیلات مناسبی با توجه به شرایط و تورم موجود در جامعه به افراد سالمند و مستمری‌بگیر ارائه دهند.
بازنشسته دیگری هم می‌گوید: میزان مبلغ بن در نظر گرفته شده برای مستمری‌بگیران و بازنشستگان بسیار اندک است و با این حقوق اندک و کمک‌های غیرنقدی ناچیز مشکلی از مشکلات ما حل نمی‌شود

حقوق بازنشستگان کفاف هزینه‌های صعودی زندگی را نمی‌دهد

مهری معتقد است: حقوق بازنشستگان کفاف هزینه‌های صعودی زندگی را نمی‌دهد. اکثر آنها با داشتن چند فرزند و نوه و رفت‌وآمد آنها که هر کدام اگر هفته‌ای یک‌بار هم به ما سر بزنند کلی هزینه‌تراشی می‌شود تازه با این مبلغ بن ٦٠٠ هزار ریالی چگونه می‌توان مشکلات معیشتی را برطرف کرد. پس از پرداخت حدود سی‌سال حق بیمه به سازمان تأمین‌اجتماعی، خدمات‌درمانی که ارائه می‌دهند ناکافی بوده و از جهت پرداخت هزینه دارو نیز فقط تا سقف مشخصی بیمه تعهد می‌کند و مازاد آن را به ناچار باید به‌صورت آزاد پرداخت کنیم.

سود سهام بازنشستگان چه شد؟

یکی از بازنشستگان استانمان نیز با بیان اینکه معلوم نیست پول‌هایی که ما در مدت ۳۰ سال خدمت به صندوق‌های بازنشستگی دادیم صرف چه اموری شده است که الان به درستی سود این سهام‌ها به ما نمی‌رسد، افزود: صندوق فرهنگیان از جیب معلمان اختلاس می‌کند و کسی جلودار نیست، صندوق تأمین اجتماعی هم که همیشه مشکل بدهی و اعتبار دارد و ما بازنشستگان باید پاسخگوی مشکلات آنها باشیم.
بازنشستگان استان همدان که ۳۲ هزار نفر بازنشسته کشوری (بیش از ١٦ هزار نفر از آنها را فرهنگیان تشکیل می‌دهند)، ٤١ هزار نفر را بازنشستگان تأمین‌اجتماعی و مابقی را بازنشستگان لشکری تشکیل می‌دهند هر کدام با مشکلات عدیده‌ای دست‌وپنجه نرم می‌کنند.

بازنشستگان با میانگین حقوق یک میلیون و ۷۷۰ هزار تومان و تورمی که در کشور حاکم است، باید زندگی خود را اداره کند، ولی متأسفانه هیچ راهکاری برای معیشت بازنشستگان در نظر گرفته نشده است

رئیس صندوق بازنشستگی کشوری استان همدان گفت: چند ماهی است که مشکل تأمین اعتبار برای پرداختی‌ها داریم که تلاش شده است این مشکل حل شود و هم اینک با ۲ الی ۳ روز تأخیر حقوق‌ها پرداخت می‌شود.
غلامرضا سیفی افزود: در گذشته حقوق بازنشستگان از طریق دستگاه‌های دولتی پرداخت می‌شد اما اخیراً پرداخت‌ها به صورت مستقیم و الکترونیکی شده است تا باری از مشکلات برداشته شود.
وی با اشاره به اینکه در این استان ١٦ صندوق به طور مستقیم با شرح وظایف مشخص به اعضای خود خدمات لازم را ارائه می‌دهند، گفت: ۳ صندوق شامل صندوق کشوری، لشگری و تأمین اجتماعی بیشترین اعضای بازنشسته استان را شامل می‌شوند که خدمات لازم را بر اساس مصوبات دولت و مجلس به بازنشستگان ارائه می‌دهند.
سیفی با بیان اینکه با حق بیمه‌ای که از کارمندان دریافت می‌شود این صندوق توانسته است با شرکت‌های بزرگ و کوچک قرارداد بسته و سهمیه‌های لازم را دریافت کند، گفت: شرکت بزرگ «آپادانا سرام» که یکی از شرکت‌های بزرگ خاورمیانه می‌باشد، شرکت شیر پگاه، شرکت سیاحتی ایران‌گردی و جهانگردی و ۲۰۰ شرکت معتبر دیگر از جمله شرکت‌هایی هستند که این صندوق در آنها سهام داشته و سود سهام را به اعضای خود می‌دهد.
رئیس صندوق بازنشستگی کشوری استان همدان در خصوص مشکلات بازنشستگان اظهار داشت: بازنشستگی یکی از دوران پرهزینه برای فرد بازنشسته است که با میانگین حقوق یک میلیون و ۷۷۰ هزار تومان و تورمی که در کشور حاکم است، باید زندگی خود را اداره کند، ولی متأسفانه هیچ راهکاری برای معیشت بازنشستگان در نظر گرفته نشده است.
عضو کانون بازنشستگی استان نیز با اشاره به اینکه مشکل کسری اعتبار دولت باری بر دوش بازنشستگان شده است، گفت: در ارتباط با قوانین مصوبات با عمل یکی نیست.
خلیلی در خصوص سهامداران شرکت نیز گفت: ۲۰ سال پیش با یک شرکت سرمایه‌گذاری به نام «خورشید غرب» قرارداد همکاری بسته و ۱۹ هزار سهامدار را تشویق کردیم که در این صندوق سرمایه‌گذاری کنند، اما متأسفانه با وجود سرمایه‌گذاری ۷ میلیارد تومانی این صندوق، هنوز مشخص نیست اعتبارات در کجا هزینه می‌شود.
وی اظهار کرد: هر بار در راستای حل مشکل بازنشستگان این مسأله را به مسئولان گوشزد کردیم، اما با وجود اینکه می‌دانیم سرمایه‌های این شرکت صرف خرید واحدهای مسکونی در کرج و سعیدیه همدان شده است، اما سهامداران ما به سهم واقعی خود نرسیده‌اند.
وی مهمترین مشکل بازنشستگان را معیشت و بیمه آنان دانست در چند سالی اخیر، حقوق بازنشستگان تغییر چندانی با توجه به نرخ تورم نداشته است و بازنشستگان هر سال بدتر از سال قبل به ادامه حیات می‌پردازند.

افتتاح مرکز یادگیری سوادآموزی در ناحیه یک

مرکز یادگیری محلی غیردولتی سوادآموزی دانش ناحیه یک در شهرک ولیعصر(عج) همدان افتتاح شد.
در این مراسم پورداود معاون نهضت سوادآموزی استان در سخنانی به اهمیت سوادآموزی در آموزه‌های دینی تأکید و بیان کرد: با توجه به جایگاه سوادآموزی در سند تحول بنیادین و قانون اساسی، همچنین ارتقای کیفیت شیوه آموزش و بالا بردن سطح دانش سوادآموزان تشکیل چنین مراکز یادگیری ضروری است.
به گزارش روابط عمومی آموزش‌وپرورش ناحیه یک در این مراسم که کارشناسانی از اداره کل و ناحیه نیز حضور داشتند بهمن پارسا رئیس آموزش و پرورش ناحیه یک با سخنانی از زحمات و تلاش‌های همکاران حوزه سوادآموزی تقدیر و تشکر به عمل آورد.
برگزاری نمایشگاهی از محصولات محلی سوادآموزان از حاشیه‌های این مراسم بود که مورد استقبال همگان قرار گرفت.

نیش و نوش

فرارو: مهدی چمران: یک خانه دارم که سند ندارد؛ اگر می‌خواستم میلیاردر می‌شدم
حالا خدا کنه لااقل همون خونه‌هم ضدزلزله باشه!!
شرق: این لایحه مردان را از ازدواج فراری می‌دهد
اینم از اقدامات دولت برای ازدواج آسان!!
ایسنا: سوابق تحصیلی ٤ میلیون ایرانی موجود نیست
احتمالاً همون مسئولایی هستن که می‌گن دکترا دارن!!
باشگاه خبرنگاران جوان: شرایط ضمانت برای تسهیلات ازدواج آسان می‌شود
خوب خداروشکر یه مانع ازدواج برداشته شد!!
ایرنا: معاون درمان وزیر بهداشت: نیاز کشور به ساخت بیمارستان‌های بزرگ ضدزلزله جدی است
می‌گی یعنی حالا این بیمارستان‌ها رو خراب کنیم و شروع به ساختن بیمارستان ضدزلزله کنیم!!
برترین‌ها: شاغلانی که کمتر کار می‌کنند
اما بیشتر پول می‌برن!!
همدان‌پیام: مدیرکل بنیاد مسکن همدان: باید یاد گرفت که با زلزله زندگی کرد
بدون شرح!!
تابناک: یکسال کار در غسالخانه، مجازات زن خیانتکار
عجب مجازات سنگینی!!
فرارو: احمدی‌نژاد جرم خودش را قبول دارد
خداروشکر لااقل پذیرفته که چه گندی زده!!
ایلنا: دولت چشم و گوشش را بسته است
آخه اگه باز کنه خیلی چیزایی رو نباید ببینه می‌بینه!!
باشگاه خبرنگاران: بانک مرکزی با وام ۱۵ میلیونی ازدواج مخالفت نکرد
سودش رو می‌بره چرا مخالفت کنه!!
ایسنا: سعاد مخنت، زنی که با فرمانده داعش مصاحبه کرد و زنده ماند
أجلش نرسیده بوده!!
ایسنا: ریزش سفر خارجی‌ها به ایران/ آواری که صدا ندارد
بدون شرح!!

نگاه

افزایش میزان باروری در سال‌های ۹۰ تا ۹۵

بر اساس گزارش تحولات و وضعیت جمعیت در جمهوری اسلامی ایران که در قالب کتاب رونمایی شد میزان باروری در ایران به میزان ۲/۱ درصد افزایش یافته است.
به گزارش ایرنا، در مراسم رونمایی از این گزارش که با توجه به سیاست‌های ابلاغی مقام معظم رهبری در مرکز مطالعات استراتژیک ریاست‌جمهوری در مدت در سال انجام شده است، نتایج مختلفی به دست آمده است.
بر اساس این گزارش، پایین‌ترین میزان امیدواری در استان سیستان‌وبلوچستان و بالاترین، مربوط به استان گیلان است؛ هرچه امیدواری کمتر، مرگ‌ومیر بیشتر و به ازای آن احیا و موالید بیشتر است. یعنی در استان گیلان کمترین میزان زادوولد و در سیستان‌وبلوچستان بیشترین میزان مشاهده می‌شود.
در این گزارش آمده است: روند افزایش باروری از سال ۹۰ تا ۹۵؛ قبل از سال ۹۵ کاهش باروری را شاهد بودیم و سطح باروری در سال‌های اخیر، طبق مطالعات روند افزایشی داشته و با مطالعه سالانه از میزان ۱۸ سال ۹۰ به ۲/۱ رسیده است. همچنین با بررسی ۵ ساله از سال ۹۰ تا ۹۵ به ۲۸ افزایش یافت.
این گزارش می‌افزاید، اینکه روند افزایش باروری ادامه خواهد داشت یا نه نیاز به مطالعه دارد. چون بیشتر باروری‌ها ناشی از جبران باروری به تأخیر افتاده بوده است.
بر اساس این گزارش، هنوز الگوی باروری سالم در جامعه وجود دارد و بیشترین دلیل ناباروری در کشور در سال‌های اخیر، تأخیر در ازدواج و ازدواج نکردن بوده است.
این گزارش می‌افزاید، ۳۰ درصد افراد کشور تک‌فرزند، ۳۲ درصد ۲ فرزند و ۳۳ درصد بالای ۲ فرزند دارند که این ترکیب خوبی است و این باروری به این راحتی سقوط نخواهد کرد.
در این گزارش آمده است: سطح تحصیلات با باروری رابطه معکوس دارد؛ هرچه تحصیلات بالاتر، میزان باروری کمتر است. بیشترین باروری در زنان با تحصیلات ابتدایی و بیسواد و کمترین در زنان با تحصیلات کارشناسی ارشد و دکترا مشاهده می‌شود.
بر اساس این گزارش، الگوی سنی باروری در سالیان اخیر از الگوی زودرس فرزندآوری به سمت الگوی دیررس فرزندآوری در حال تغییر بوده است.
۵۰درصد زنان بیسواد یا با سواد متوسط تا سن ۲۰ سالگی و ۵۰ درصد زنان با تحصیلات تکمیلی بعد از ۲٤ سالگی ازدواج کردند که این سن ازدواج در فرزندآوری تأثیر دارد.
۵۰ درصد زنان ایرانی تا ۲۲ سالگی نخستین فرزند خود را به دنیا می‌آورند که این سن پایین در باروری در مقایسه با دیگر کشورها منحصربه‌فرد است.
در این گزارش آمده است: بیش از ۷۰ درصد زنان ایرانی فرزند دوم و ٤٥ درصدشان فرزند سوم خود را به دنیا می‌آورند؛ از فرزند سوم به چهارم و پنجم، روند کاهش کمی شدیدتر است.
این گزارش می‌افزاید؛ داشتن سواد، در آوردن فرزند اول تأثیری ندارد و همه زنان در فرزندآوری نخست اتفاق نظر دارند. اما در فرزند دوم، بیش از ۹۰ درصد زنان بیسواد یا با سواد پایین و ۷۰ درصد زنان تحصیلکرده فرزند دوم به دنیا آورند. در آوردن فرزند سوم شکاف بیشتر می‌شود اما نسبت داشتن فرزند چهارم در همه گروه‌های سواد تقریباً یکسان است و تقریباً کمتر انجام می‌شود.

پیام تاریخ، تمدن و فرهنگ مادستان
The Message Of Madestan's History & Civilization & Culture
روزنامه همدان پیام
۶
پنجشنبه ● ۷ دی‌ماه ۱۳۹۶ ● شماره ۳۰۹۴
اقتصاد
eghtesad@hamedanpayam.com

معافیت کاغذ وارداتی از مالیات بر ارزش افزوده ابلاغ شد

گمرک ایران معافیت واردات انواع کاغذ برای نوشتن، چاپ، تحریر و مطبوعات و دفاتر تحریر از پرداخت مالیات بر ارزش افزوده را به گمرکات اجرایی کشور ابلاغ کرد.
به گزارش مهر، در متن ابلاغیه گمرک ایران آمده است: پیرو بخشنامه ۸۹۶۷۳۷/۹۶/۲۱۲مورخه ۲۲/۸/۹۶ ضمن کان لم یکن نمودن مفاد بخشنامه پیروی این مرکز، نظر به اینکه به استناد بند ۵ ماده ۱۲ قانون مالیات بر ارزش افزوده و به موجب بخشنامه شماره ۱۸۳۳ مورخه ۱۱/۲/۹۵ معاونت مالیات بر ارزش افزوده سازمان امور مالیاتی، واردات و عرضه انواع کاغذ که تنها به منظور نوشتن چاپ، تحریر و مطبوعات و دفاتر تحریر به کار می‌روند، از پرداخت مالیات و عوارض مذکور معاف اعلام گردیده است، لذا خواهشمند است دستور فرمایند بر اساس مفادنامه شماره ۱۷۸۸۰۲ مورخه ۹/۸/۹۶ سازمان ملی استاندارد به عنوان مرجع تعیین ماهیت، پس از تعیین ماهیت و اعلام کاربرد اصلی و اولویت مصرف کاغذهای وارده توسط آزمایشگاه مجاز در خصوص مشمولیت پرداخت مالیات و ارزش افزوده با رعایت بند ۵ ماده ۱۲ قانون فوق‌الذکر و سایر مفاد بخشنامه پیروی و کلیه مقررات اقدام فرمایند.

تعرفه ۵ درصدی واردات تخم‌مرغ ابلاغ شد

گمرک ایران مصوبه هیأت وزیران درباره اصلاح تعرفه واردات تخم‌مرغ به ۵ درصد را به گمرکات اجرایی کشور ابلاغ کرد.
به گزارش مهر، در این ابلاغیه آمده است: حقوق ورودی تخم‌مرغ خوراکی تا ۲۹ اسفندماه امسال به میزان ۵ درصد است.
همچنین مهلت ثبت سفارش برای واردات تخم‌مرغ خوراکی با تعرفه ۵ درصدی حداکثر تا ۲۹ اسفند امسال و مهلت ترخیص محموله‌های وارداتی تخم‌مرغ خوراکی با تعرفه ۵ درصدی حداکثر ۳۱ فروردین سال ۹۷ خواهد بود.
به گزارش خبرنگار مهر، طی هفته‌های اخیر به دلیل شیوع آنفلوآنزای مرغی و کاهش جمعیت مرغ‌های تخمگذار در داخل کشور، قیمت تخم‌مرغ به شدت افزایش یافته است و دولت برای تأمین برای تأمین بازار داخلی، تعرفه واردات را کاهش داده تا بخشی از نیاز مصرف داخلی، از طریق واردات تأمین شود.

خبر

بنزین ۱۵۰۰ تومانی پشت درهای مجلس ماند

تکلیف قیمت بنزین شنبه روشن می‌شود

گرد و خاک تبصره ۱۸ لایحه بودجه سال ۱۳۹۷ که از افزایش قیمت حامل‌های انرژی از جمله بنزین خبر می‌داد که بعد از حدود ۱۷ روز هنوز نخوابیده و به نظر می‌رسد صدای اعتراض مردم به افزایش قیمت بنزین به گوش مجلس‌نشینان رسیده و باعث شده بنزین هزار و ۵۰۰ تومانی روز گذشته که بهارستان‌نشینان مشغول بررسی بخش‌های مربوط به حوزه انرژی از لایحه بودجه ۹۷ بودند پشت درهای مجلس بماند.
به گزارش ایسنا، پس از آنکه لایحه بودجه سال آینده تقدیم مجلس شد تبصره‌های ۱۴ و ۱۸ این لایحه که به صورت غیرمستقیم و مستقیم از افزایش قیمت بنزین خبر می‌دادند، دهان به دهان نقل و با اعتراض و مخالفت شدید مردم روبه‌رو شد. دولت در لایحه بودجه تأکید کرده ما به تفاوت قیمت حامل‌های انرژی تا سقف ۱۷هزار و ۴۰۰ میلیارد تومان خواهد بود و این میزان به تولید و اشتغال تخصیص خواهد یافت. توجیهی که نه‌تنها مورد پذیرش مردم، بلکه مورد پذیرش مجلس نیز نبود و هم راستا با صدای اعتراض مردم زمزمه‌های مخالفت مجلس نیز به گوش می‌رسید. با وجود اینکه محمدباقر نوبخت، سخنگوی دولت در نشست فراکسیون نمایندگان ولایی درباره لایحه بودجه ۹۷ اظهار کرده "بضاعت دولت همین اندازه است که در لایحه آورده"، وی در خصوص افزایش قیمت حامل‌های انرژی نیز اعتقاد داشت که در ماده ۳۱ قانون برنامه ششم افزایش قیمت حامل‌های انرژی تصریح شده است که باید انجام شود، ضمن اینکه درآمد حاصل از افزایش قیمت حامل‌های انرژی در برنامه‌های پیشگیری از آسیب‌های اجتماعی و صرفه‌جویی در مصرف انرژی هزینه خواهد شد باز هم نمایندگان مردم قانع نشدند و در جریان رسیدگی به بخش‌های مربوط به حوزه انرژی از لایحه بودجه ۹۷، اعضای کمیسیون انرژی مجلس با تبصره مربوط به افزایش قیمت حامل‌های انرژی مخالفت کرده و رأی به حذف آن دادند.
به گفته اسدا... قره‌خانی، سخنگوی کمیسیون انرژی مجلس تبصره ۱۸ لایحه بودجه که ناظر به افزایش قیمت حامل‌های انرژی بود مورد بررسی قرار گرفت و پس از اینکه هر یک از نمایندگان و همچنین نمایندگان دستگاه‌ها ادله خود را بیان کردند، کمیسیون انرژی به حذف تبصره مذکور رأی داده و در واقع با این موضوع مخالفت کرد.
البته آنچه که تکلیف قیمت بنزین را صد درصد روشن می‌کند جلسه روز شنبه کمیسیون تلفیق و رأی صحن علنی مجلس خواهد بود.
همچنین اخبار دریافتی از جلسه روز گذشته کمیسیون برنامه و بودجه حاکی از آن است که اعضای این کمیسیون نیز ضمن مخالفت جدی با افزایش ۵۰ درصدی قیمت بنزین، از معاون امور بودجه سازمان برنامه و بودجه دعوت کرده‌اند با حضور در این کمیسیون به دلایل دولت برای ارائه لایحه افزایش قیمت را تشریح کرده و به بررسی تبعات تورمی و اجتماعی آن بپردازد.

شوینده‌ها ارزان می‌شود درج قیمت الزامی است

رئیس سازمان حمایت مصرف‌کنندگان و تولیدکنندگان با بیان اینکه در گروه ۳ کالایی، قیمت‌های کاذبی وجود دارد که در حال اصلاح آنها هستیم، گفت: کارگروهی تعیین شده تا قیمت‌های این گروه شامل مواد سلولوزی و تعدادی از شوینده‌ها را به نرخی واقعی برگرداند.
محمود نوابی اظهار کرد: هیچ مسئول و قانونی در کشور تا به امروز نگفته است که قیمت بر روی کالاهای مصرفی مردم نباید درج شود و تنها در یک مقطع قرار شد، درج قیمت کالا از مبدأ تولید به مبدأ عرضه منتقل شود.وی به تسنیم گفت: هر کالا و خدمتی در هر جایی که عرضه می‌شود باید با درج قیمت باشد و فاکتور به مصرف‌کننده و متقاضی ارائه شود.رئیس سازمان حمایت مصرف‌کنندگان و تولیدکنندگان ادامه داد: در ۵ قانون مختلف و محکم از جمله ماده ۵ قانون حمایت از حقوق مصرف‌کننده، ماده ٦ قانونی تعزیرات حکومتی، مواد ٦٥ و ۱۵ قانونی اصلاح نظام صنفی همه بر درج قیمت تأکید دارند و عدم درج قیمت تخلف است.وی گفت: تمام فروشگاه‌ها باید به صورت درشت و خوانا درج قیمت داشته باشند و در مواردی که جنس فله‌ای به فروش می‌رسد باید بر روی تابلو درج قیمت شود.وی ادامه داد: در حال حاضر قیمت کالاهایی مانند دستمال کاغذی به نرخی بالاتر از قیمت واقعی خود درج می‌شود و در فروشگاه‌های زنجیره‌ای ٤٠ تا ٥٠ درصد تخفیف داده می‌شود در حالی که حداکثر سود آنها باید۱۰ درصد باشد.
نوابی تأکید کرد: سازمان حمایت مصرف‌کنندگان و تولیدکنندگان بنا داشت این اصلاح قیمت را با تعامل خود تولیدکنندگان انجام دهد تا ناچار نباشیم خودمان محاسبه کنیم بر این اساس مسئولیت به خود تولیدکنندگان سپرده شده بود.

نیکبخت: نمی گذارند از همدان بروم

حکم استانداران در مسیر تجدید نظر

دیروز هم کارگروه تسهیل و رفع موانع تولید استان همدان با بررسی حدود ۱۰ پرونده تولیدی که با بانک‌های عامل به مشکلات و موانعی برخورده‌اند، به پایان رسید.
اغلب صاحبان واحدهایی که در این جلسه حضور داشتند، از روند کُند بررسی پرونده تا دریافت تسهیلات و ضمانت‌ها گلایه‌مند بودند.
گره کار این واحدها آنجایی بود که دوندگی زیادی کرده بودند تا وام مصوب شده را دریافت کنند اما پس از مدت‌ها یا حتی چندماه به بن‌بست رسیده بودند که استاندار با استفاده از راهکارهای قانونی و همراهی بانک‌ها سعی کرد مشکلات آنها را حل کند.
نیکبخت تلاشش این بود که تمام مواردی که در ستاد تسهیل مصوب می‌شود هم با سرعت و هم با دقت انجام شود تا جایی که برخی از مسئولان پیگیری پرونده‌ها را بازخواست کرد و به نحوه عملکرد آنها انتقاد کرد. دیروز اغلب تولیدکنندگانی که برای حل مشکلشان به این جلسه آمده بودند، مصوبه دریافت تسهیلات با شرایط بهتر را گرفتند و اغلب آنها از جلسه راضی خارج شدند.
احتمالاً همین موضوع هم موجب شد تا نیکبخت اعلام کند که همکاری بانک‌ها هر روز بهتر می‌شود. وی سپس گفت: هر کسی در کشور بخواهد فعالیت اقتصادی انجام دهد، باید همکاری نظام‌مند و بابرنامه با بانک‌ها داشته باشد.
نیکبخت در ادامه جلسه اعلام کرد که شنبه نزد وزیر نفت می‌رود تا مشکل ۲ پتروشیمی همدان را پیگیری کند.
وی افزود: بزودی با ریاست‌جمهوری هم جلسه‌ای خواهیم داشت که محور این دیدار، برنامه‌های اقتصادی است تا ایشان برنامه‌ها موانع را ببیند و راهکار ارائه کنند.
نیکبخت همچنین گفت که بر اساس مصوبات دولت، تمام املاک تولیدی که بانک‌ها در تملک دارند، باید سریعاً یا به صاحب آن برگردد یا به مردم واگذار شود.
وی در ادامه به مدیران مرتبط با تولید و اقتصاد گفت: در همه موارد و پیگیری‌ها، اشتغال و آبروی استان را در نظر بگیرید و تا جایی که می‌توانید به واحدها کمک کنید.
نیکبخت در حاشیه جلسه هم گفت: موضوع انفصال بنده باید به دادگاه تجدیدنظر برود که وزارت کشور پیگیر آنهاست که هرچه زودتر به تجدیدنظر منتقل شود. اما با استدلالات قوی که استانداران چند استان دارند و قضاوت‌های مناسبی که صورت می‌گیرد، مشکلی وجود ندارد و قول می‌دهم که از دل این قضیه حق بیرون می‌آید.
نیکبخت درباره ماندنش در استان هم گفت: نمی‌گذارند از همدان بروم، روز سه‌شنبه وزارت کشور گفت که باید تا پایان این دولت در همدان بمانید و خدمت کنید و وزیر کشور از عملکرد بنده رضایت کامل داشتند و دستورات تشویقی هم دادند.

خودرو

مدیرعامل کرمان خودرو:

خودرو بزودی ارزان می‌شود

مدیرعامل کرمان خودرو گفت: با باز شدن مجدد سایت ثبت سفارش خودرو و ورود خودروهای جدید به بازار حتماً قیمت‌های کاذب فعلی در بازار شکسته شده و کاهش خواهد یافت.
سامان فیروزی اظهار کرد: توقف طولانی‌مدت ثبت سفارش واردات خودرو باعث عدم قطعیتی نسبت به آینده در بازار خودرو شده بود.
وی ادامه داد: در این مدت فعالیت برخی واسطه‌ها و دپوی خودرو در انبارها و عدم عرضه باعث افزایش قیمت شدیدی در بازار شده است اما وقتی نمایندگان رسمی با سود کمتر از بازار، خودروها را عرضه کنند قطعاً این قیمت‌ها که در بازار شکل گرفته شکسته می‌شود.
مدیرعامل کرمان خودرو با اشاره به احتمال بالا رفتن تعرفه واردات خودرو، به ایسنا گفت: البته ممکن است افزایش تعرفه قیمت پایه خودروها را بالا ببرد ولی نه به این مقدار که هم‌اکنون در بازار وجود دارد. وی افزود: نمایندگان رسمی خودرو رقیبان هم هستند. وجود رقابت باعث خواهد شد هر کدام شرایط بهتری را برای گرفتن سهم بیشتری از بازار در نظر بگیرند. بنابراین قطعاً حتی با افزایش تعرفه واردات خودرو نیز قیمت‌ها بین بازار سیاه فعلی و قیمت‌های قبل از تعرفه، متعادل شده و کاهش خواهد یافت.
فیروزی اظهار کرد: سیاست دولت و فشار بر برندهای خارجی در واردات برای تولید و سرمایه‌گذاری در ایران سیاست درستی بوده و در بلندمدت به سود کشور خواهد بود.
وی با بیان اینکه وقتی عرضه وسیعی در بازار با قیمت پایین‌تر اتفاق می‌افتد قیمت خودروهای دپو شده هم شکسته خواهد شد، خاطرنشان کرد: اگر نمایندگان رسمی خودروهای موجود در انبارشان را با قیمت‌های متعادلی در بازار عرضه کنند دیگر فروشندگان و واسطه‌ها نیز چاره‌ای جز پایین آوردن قیمت‌ها نخواهند داشت.
مدیرعامل کرمان خودرو با اشاره به دستورالعمل ساماندهی واردات خودرو گفت: بهترین و شفاف‌ترین ابزار برای کنترل و مدیریت واردات و ارز، تعرفه است ولی روش اجرای آن مهم است. دستورالعمل جدید دولت درباره واردات خودرو ترکیبی از حجم و ارزش خودرو در تعرفه‌گذاری است که می‌تواند موفق باشد به شرطی که مرجع کنترلی دقیقی در اجرا باشد.

غیرممکن یارانه‌ها به‌یکباره ممکن شد!

۳۰ میلیون یارانه‌بگیر چگونه قرار است حذف شوند؟

با اینکه غربالگری یارانه‌بگیران و پرداخت‌های نقدی هدفمند از ایده‌آل‌های قانون هدفمندی یارانه‌ها به‌شمار می‌رود، اما همواره دولت‌ها خود را ناتوان از این مهم نشان داده‌اند. تاکنون حذف افراد غیرنیازمند به بهانه‌های مختلف از جمله نبود اطلاعات کافی و احتمال خطا با وجود تکالیف قانونی عملی نشده، اما حالا دولت در روالی کاملاً متفاوت از قبل به‌گونه‌ای بودجه‌ریزی کرده که جمعیتی میلیونی از گرد یارانه‌بگیران را کنار بگذارد؛ رویکردی که با خود ابهاماتی به همراه دارد.
به گزارش ایسنا، تبصره (١٤) لایحه بودجه سال ۱۳۹۷ با کاهش ۱۰ هزار میلیارد تومانی سهم پرداخت یارانه‌های نقدی همراه شده و رقمی حدود ۲۳ هزار میلیارد تومان برای این بخش در نظر گرفته شده است. اگر قرار باشد دولت به این بند از پیشنهاد خود عمل کند باید برای تأمین هزینه‌ها و انطباق آن با بودجه پیش‌بینی شده حداقل بین ۳۰ تا ٣٤ میلیون نفر از یارانه‌بگیران را از ابتدای سال آینده (۱۳۹۷) کنار بگذارد، اما تاکنون هیچ سازوکاری در این مورد مشخص نشده و این سؤال را بی‌پاسخ گذاشته که اگر امکان حذف میلیونی وجود دارد، چرا در دوره‌های قبل در این‌باره اقدامی نشد؛ آنهم زمانی که حتی نمایندگان پیشنهاد حذف حدود ٢٤ میلیون نفر را با توجه به دهک‌های درآمدی و ٦ گروه مشخص مطرح و البته تصویب کردند، اما با واکنش سازمان برنامه و بودجه همراه شد و در نهایت هم کاملاً مسکوک باقی ماند.
از ابتدای اجرای قانون هدفمندی یارانه‌ها و براساس مفاد آن هیچگاه قرار نبود که تمامی متقاضیان یارانه نقدی بگیرند، بلکه طبق قانون باید ۵۰ درصد از منابع ناشی از اصلاح حامل‌های انرژی برای توزیع نقدی و غیرنقدی بین خانوارها اختصاص پیدا می‌کرد؛ آن هم خانواده‌های نیازمند و کسانی که از تغییرات قیمت آسیب می‌دیدند. به هر صورت دولت دهم که آغازگر طرح هدفمندی یارانه بود برای پرداخت نقدی و مشخص‌کردن گروه‌های هدف راهی را پیشنهاد کرد که سرانجامی نداشت؛ خوشه‌بندی خانوارها و دهک‌های درآمدی. در نتیجه از همان ابتدای اجرای قانون در آذرماه سال ۱۳۸۹ پرداخت یارانه ٤٥ هزار و ۵۰۰ تومانی به تمامی کسانی که ثبت‌نام کرده بودند (حدود ۷۵ میلیون نفر) در دستور کار دولت قرار گرفت.
دولت دهم دیگر هیچ تلاشی برای غربالگری یارانه‌بگیران که مجموعه‌ای از افراد نیازمند و غیرنیازمند بودند، نکرد و آن قدر بر کسری‌های ناشی از پرداخت همگانی یارانه نقدی افزوده شد تا این روال به دولت یازدهم رسید. دولت یازدهم که تأکید داشت پرداخت یارانه نقدی را هدفمند خواهد کرد و غربالگری را به طور جدی انجام می‌دهد، بحث‌های زیادی را هم مطرح کرد ولی در نهایت هیچکدام به ساماندهی یارانه‌بگیران منتهی نشد.
در سال ۱۳۹۳ بود که دولت پس از اینکه دید با توجه به نبود بانک اطلاعاتی کافی نمی‌تواند یارانه‌بگیران غیرنیازمند را حذف کند و معیار مشخصی برای آن تعیین کند، ترجیح داد برای جلوگیری از تبعات ناشی از حذف هم که شده بار دیگر برای پرداخت یارانه ثبت‌نام انجام دهد. آزمونی که بسیاری از کارشناسان در همان زمان هم معتقد بودند نتیجه بخش نیست و نمی‌تواند دردی دوا کند و همان هم شد.
در ۱۰ روز پایانی فروردین سال ۱۳۹۳ متقاضیان فرصت داشتند با مراجعه به سامانه تعیین شده و با وارد کردن اطلاعات خود درخواست دریافت یارانه را اعلام کنند. در نهایت بیش از ۷۳ میلیون نفر ثبت‌نام کرده و تنها حدود ۵/۲ میلیون نفر از لیست قبلی وارد نشدند که دلیل آن هم تنها انصراف نبود؛ چراکه برخی در فاصله تعیین شده از ثبت‌نام جا ماندند، برخی از زوجین برای جدا کردن یارانه از خانواده‌های خود ثبت‌نام نکردند و...
در حالی روال موجود ادامه پیدا کرد و همچنان بر کسری‌های ناشی از آن اضافه شد و سهمی به سایر بخش‌ها از جمله تولید نرسید که سرانجام بودجه سال ۱۳۹٤ به حذف یارانه‌بگیران ورود کرد و دولت را در تبصره (۲۰) ملزم به پرداخت یارانه فقط به نیازمندان کرد؛ از این‌رو باید گروهی حذف می‌شدند. هرچند که شفافیتی درباره برنامه به منظور حذف یارانه‌بگیران وجود نداشت، اما در خردادماه همان سال با اعلام آغاز غربالگری، سامانه‌ای راه‌اندازی شد تا افراد حذف شده بتوانند با مراجعه به سامانه yaraneh۱۰.ir اعتراض خود را ثبت کنند. این در حالی بود که هیچگاه دولت از معیارهای خود برای حذف یارانه‌بگیران با وجود وعده‌هایی که بارها در این‌باره داده بود سخن نگفت و مشخص نشد طبق کدام معیار و بر چه اساسی یارانه‌بگیران حذف شدند؛ موضوعی که عدم شفافیت آن به اعتراض گسترده حذف‌شدگان انجامید و در نهایت طبق اعلام رسمی از حدود ٤ میلیون نفری که یارانه آنها قطع شده بود نزدیک به یک میلیون نفر به لیست یارانه‌بگیران برگشتند.
با این حال در سامانه ثبت اعتراض مراحلی وجود داشت که از شخص معترض درخواست اطلاعاتی درباره اشتغال، خودرو، معاملات و دارایی‌ها می‌کرد و بعد از انتخاب وزارت "تعاون، کار و رفاه اجتماعی" به عنوان بانی اصلی غربالگری یارانه‌بگیران، این اطلاعات مورد بررسی قرار می‌گرفت و در صورت تأیید، افراد به لیست یارانه‌بگیران برمی‌گشتند.
این جریان هم گذشت و به نتیجه نرسید تا این که در سال ۱۳۹۵ و در فروردین‌ماه که بودجه در مجلس در حال تصویب بود، نمایندگان پیشنهادی را مطرح کردند که طبق آن باید حدود ٢٤ میلیون نفر از جمع یارانه‌بگیران حذف می‌شدند. مجلس تأکید داشت که دولت می‌تواند سه دهک بالایی جامعه را که درآمدی بالای ۳ میلیون تومان دارند و همچنین ٦ گروه درآمدی مشخص شده را حذف کند. این پیشنهاد با مخالفت جدی دولت همراه شد؛ به‌گونه‌ای که نوبخت، رئیس سازمان برنامه و بودجه در واکنشی تند اعلام کرد که دولت توان حذف این تعداد از یارانه‌بگیران را نداشته و اگر بخواهد طبق برآورد این گروه‌ها را حتی حذف کند، تعداد آنان به بیش از ۷ میلیون نفر نخواهند رسید. با این اتفاق در نهایت آنچه که برای بودجه سال ۱۳۹۵ هم مصوب شد به مرحله اجرا نرسید و مدیران دولت یازدهم بارها تأکید کردند که ترجیح می‌دهند یارانه‌ای را حذف نکنند و به صراحت اعلام شد که برنامه مجلس برای حذف ٢٤ میلیونی یارانه بگیران عملیاتی نیست.اکنون دولت دوازدهم در اولین بودجه خود که البته پنجمین بودجه دولت روحانی به شمار می‌رود، سهم پرداخت‌های نقدی را به نصف آنچه در واقعیت پرداخت می‌شود، رسانده است. سالانه حدود ٤٢ هزار میلیارد تومان (شامل۳۳ هزار میلیارد سهم در بودجه و مازد از بودجه عمومی) بابت یارانه نقدی به ۷۷ میلیون نفر طی سال‌های اخیر پرداخت شده و اگر دولت قرار باشد طبق برنامه پیشنهادی خود عمل کند و با کسری منابع مواجه نباشد باید از فروردین ۱۳۹۷ حدود ٣٤ میلیون نفر را از فهرست دریافت یارانه حذف کند؛ تعدادی که به صراحت از سوی پایگاه اطلاع‌رسانی دولت اعلام شده است.
با این اوصاف و در حالی که مشخص نیست بر چه اساسی حذف میلیونی یارانه‌بگیران انجام خواهد شد که تاکنون نبود اطلاعات کافی برای شناسایی پردرآمدها و احتمال خطا عامل اصلی عدم ورود دولت به حذف یارانه‌بگیران اعلام شده بود. با این حال رئیس سازمان برنامه و بودجه درباره برنامه در نظرگرفته شده برای این حذف راهکاری ارائه نکرده و تنها به اینکه پرداخت به نیازمندان ادامه دارد و هر که اعلام نیاز کند به وی یارانه پرداخت خواهد شد، اکتفا کرده و توضیحی ارائه نکرده که چگونه به یکباره راهکاری در اختیار دولت قرار گرفته که می‌تواند ٣٤ میلیون نفر را حذف کند؛ آن هم در شرایطی که سال گذشته پیشنهاد حذف ٢٤ میلیونی از سوی مجلس غیرممکن بود و قابلیت اجرا نداشت.
اما نوبخت، در اظهاراتش به پرداخت یارانه به گروه‌های هدف از خانواده‌های تحت پوشش کمیته امداد امام خمینی(ره) و سازمان بهزیستی که قابل شناسایی هستند تأکید داشته است. در این حالت اگر برنامه این باشد که یارانه اکثر گروه‌ها قطع شده و تنها گروه‌های خاص مشمول آن شوند نیز باز طرحی جدید نیست و قبلاً هم قابلیت اجرایی داشت و کارشناسان در این مورد نیز اتفاق نظر داشتند.
نکته اینجاست که اگر برنامه حذف یارانه‌بگیران غیرنیازمند به مرحله اجرا نرسد دیگر ادامه روال معیوب قبلی یعنی برداشت سهم بخش‌های دیگر از جمله تولید یا برداشت از بودجه عمومی هم ممکن نخواهد بود، چون دولت برای سال بعد با حذف سهم تولید از تبصره هدفمندی، کل منابع آن را ۳۷ هزار میلیارد تومان پیش‌بینی کرده و ظاهرا مجوز حدود ۱۰ هزار میلیارد تومانی برداشت از بودجه عمومی نیز حذف شده است که در این حالت راهی برای جبران کسری باقی نمی‌ماند. با این حال فعلاً پیشنهادات یارانه‌ای دولت در حد لایحه بوده و باید برای اجرا به تصویب مجلس برسد. واکنش مجلسی‌ها هم تاکنون نسبت به حذف ۳۰ میلیونی با توجه به عواقب ناشی از آن چندان مثبت نبوده است.

آگهی حصر وراثت
خانم سکینه گروسی‌پور به شماره شناسنامه ۳۲۴۳ به استناد شهادتنامه و گواهی فوت و رونوشت شناسنامه ورثه، درخواستی به شماره ۱۱۰۸/۹۶ تقدیم این شورا نموده چنین اشعار داشته است که شادروان مسیب گروسی‌پور به شماره شناسنامه ۷۷۸۳۹ در تاریخ یکشنبه ۱۳ اسفند۱۳۹۱ در گذشته و ورثه وی در هنگام درگذشت عبارتند از: ۱-داود گروسی‌پور فرزند مسیب به شماره شناسنامه۳۶۵۰ فرزند متوفی ۲-اعظم گروسی‌پور فرزند مسیب به شماره شناسنامه۳۷۹۴ فرزند متوفی ۳-سکینه گروسی‌پور فرزند مسیب به شماره شناسنامه۳۲۴۳ فرزند متوفی ۴-عصمت گروسی‌پور فرزند مسیب به شماره شناسنامه۰۰۵۵۹۳۵۶۸۰ فرزند متوفی اینک با انجام تشریفات مقدماتی درخواست مزبور را در یک نوبت آگهی می‌نماید تا هر کسی اعتراضی دارد و یا وصیتنامه از متوفی نزد او باشد از تاریخ نشر نخستین آگهی ظرف یک ماه تقدیم دارد والا گواهی صادر خواهد شد. (م‌الف ۳۰۶۶)
رئیس حوزه شماره ۱۱۱ شورای حل اختلاف بهار

هیأت موضوع قانون تعیین تکلیف وضعیت ثبتی اراضی و ساختمان‌های فاقد سند رسمی
آگهی موضوع ماده ۳ قانون و ماده ۱۳ آیین‌نامه قانون تعیین تکلیف وضعیت ثبتی اراضی و ساختمان‌های فاقد سند رسمی برابر رأی شماره ۹۶/۱۴۰۶ مورخ ۹۶/۹/۲۶هیأت اول موضوع قانون تعیین تکلیف وضعیت ثبتی اراضی و ساختمان‌های فاقد سند رسمی مستقر در واحد ثبتی حوزه ثبت ملک اسدآباد تصرفات مالکانه و بلامعارض متقاضی آقای علی‌اصغر نظری‌دوست فرزند محرمعلی به شماره شناسنامه ۳۸۸ صادره از اسدآباد در ششدانگ دو باب مغازه و محوطه آن به مساحت ۳۷۴/۲۰ مترمربع در قسمتی از پلاک ۶۶ اصلی واقع در اسدآباد جاده خاکریز خریداری با واسطه از مالک رسمی آقای غلامحسین بکائی محرز گردیده است. لذا به منظور اطلاع عموم مراتب در دو نوبت به فاصله ۱۵ روز آگهی می‌شود، در صورتی که اشخاص نسبت به صدور سند مالکیت متقاضی اعتراضی داشته باشند می‌توانند از تاریخ انتشار اولین آگهی به مدت دو ماه اعتراض خود را به این اداره تسلیم و پس از اخذ رسید، ظرف مدت یک ماه از تاریخ تسلیم اعتراض، دادخواست خود را به مراجع قضایی تقدیم نمایند. بدیهی است در صورت انقضای مدت مذکور و عدم وصول اعتراض طبق مقررات سند مالکیت صادر خواهد شد.(م‌الف ۱۸۶۱)
تاریخ انتشار نوبت اول: ۹۶/۱۰/۷
تاریخ انتشار نوبت دوم: ۹۶/۱۰/۲۳
کامران متقی– رئیس ثبت اسناد و املاک اسدآباد

هیأت موضوع قانون تعیین تکلیف وضعیت ثبتی اراضی و ساختمان‌های فاقد سند رسمی
آگهی موضوع ماده ۳ قانون و ماده ۱۳ آیین‌نامه قانون تعیین تکلیف وضعیت ثبتی اراضی و ساختمان‌های فاقد سند رسمی برابر رأی شماره ۹۶/۱۴۰۷ مورخ ۹۶/۹/۲۶هیأت اول موضوع قانون تعیین تکلیف وضعیت ثبتی اراضی و ساختمان‌های فاقد سند رسمی مستقر در واحد ثبتی حوزه ثبت ملک اسدآباد تصرفات مالکانه و بلامعارض متقاضی آقای پیمان نظری‌دوست فرزند فریدون به شماره شناسنامه ۵۶۱۱ صادره از اسدآباد در ششدانگ دو باب مغازه و محوطه آن به مساحت ۳۷۴/۲۰ مترمربع در قسمتی از پلاک ۶۶ اصلی واقع در اسدآباد جاده خاکریز خریداری با واسطه از مالک رسمی آقای غلامحسین بکائی محرز گردیده است. لذا به منظور اطلاع عموم مراتب در دو نوبت به فاصله ۱۵ روز آگهی می‌شود، در صورتی که اشخاص نسبت به صدور سند مالکیت متقاضی اعتراضی داشته باشند می‌توانند از تاریخ انتشار اولین آگهی به مدت دو ماه اعتراض خود را به این اداره تسلیم و پس از اخذ رسید، ظرف مدت یک ماه از تاریخ تسلیم اعتراض، دادخواست خود را به مراجع قضایی تقدیم نمایند. بدیهی است در صورت انقضای مدت مذکور و عدم وصول اعتراض طبق مقررات سند مالکیت صادر خواهد شد.(م‌الف ۱۸۵۹)
تاریخ انتشار نوبت اول: ۹۶/۱۰/۷
تاریخ انتشار نوبت دوم: ۹۶/۱۰/۲۳
کامران متقی– رئیس ثبت اسناد و املاک اسدآباد

مفقودی
پروانه اشتغال به کار شماره ۲۷۰۲۹۸ مورخ ۳/۱۰/۹۳صادره از سازمان نظام مهندسی معدن استان همدان مفقود گردیده و از درجه اعتبار ساقط می باشد.

مفقودی
کارت دانشجویی رضا صفانوری فرزند محمدابراهیم به شماره ملی ۳۸۶۰۹۱۹۰۴۰ رشته مهندسی برق دانشگاه بوعلی‌سینا به شماره دانشجویی ۹۴۱۲۴۶۲۰۲۹ مفقود گردیده و از درجه اعتبار ساقط می‌باشد.

آگهی ارزیابی کیفی (نوبت اول)
شماره مجوز: ٤٥١١. ١٣٩٦
مناقصه شماره ۳۹-۹۶ یک مرحله‌ای
موضوع مناقصه: پروژه احداث خط تغذیه، انتقال و ایستگاه CGS دوم نهاوند
شرکت گاز استان همدان در نظر دارد عملیات اجرایی پروژه مذکور را از طریق مناقصه به شرح ذیل به پیمانکاران واجدالشرایط واگذار نماید.
شرح مختصر کار:
۱- مبلغ برآورد اولیه پروژه ۷/۵۲۲/۲۸۳/۰۰۰ (هفت میلیارد و پانصدوبیست‌ودو میلیون و دویست‌وهشتادوسه هزار) ریال می‌باشد.
۲- مبلغ تضمین شرکت در مناصه ۳۷۶/۱۱۴/۱۵۰ (سیصدوهفتادوشش میلیون و یکصدوچهارده هزار و یکصدوپنجاه) ریال می‌باشد که به صورت یکی از تضامین قابل قبول معتبر در آیین‌نامه می‌باشد.
۳- مدت اجرای پروژه ۳۶۵ روز می‌باشد.
متقاضیان شرکت در مناقصه از تاریخ درج آگهی به مدت یک هفته مهلت دارند ضمن نامه اعلام آمادگی جهت شرکت در مناقصه مذکور نسبت به دریافت اسناد ارزیابی کیفی به آدرس اینترنتی ذیل اقدام نمایند.
تاریخ تحویل پاکات ارزیابی کیفی حداکثر تا ساعت ۱۱ روز دوشنبه ۱۳۹۶/۱۰/۲۵ می‌باشد.
محل تحویل همدان، میدان شیرسنگی، ساختمان مرکزی شرکت گاز استان همدان، طبقه اول، اتاق ۲۰۷، امور قراردادها می‌باشد.
*ضمناً هزینه درج آگهی به عهده پیمانکار برنده خواهد بود.
تلفن: ۴-۳۸۲۶۰۵۷۱، ۸-۳۸۲۶۱۰۷۵
دورنویس: ۰۸۱-۳۸۲۵۶۲۰۷
آدرس اینترنت: www.nigc-hm.ir
روابط عمومی شرکت گاز استان همدان

دلیل فوت کشتی‌گیر ملی‌پوش تویسرکانی خونریزی مغزی اعلام شد

رئیس هیأت کشتی شهرستان تویسرکان با اشاره به شایعات متعدد در مورد درگذشت ناگهانی "ابوالفضل چهاردولی" ملی‌پوش تیم جوانان کشتی، گفت: بر اساس نظر رسمی و پزشک متخصص مغز و اعصاب، علت فوت خونریزی مغزی به علت "مالفورماسیون" اعلام شده است.
محمدعلی بیات در گفت‌وگو با تسنیم اظهار داشت: برخی شایعاتی که در چند روز اخیر در مورد علت فوت ابوالفضل چهاردولی منتشر شده به هیچ وجه صحت ندارد.وی افزود: بنده بیش از ۱۰ سال مربی ابوالفضل بودم و علاوه بر رابطه ورزشی، رابطه بسیار نزدیک عاطفی با وی داشتم و بـه جرأت می‌گویم که این ورزشـکار به هیچ وجه اهل اسـتفاده از مواد نیروزا و مکمل‌های ورزشـی نبود.بیات با اشاره به مقام‌های کسب شده توسط این کشتی‌گیر جوان تویسرکانی گفت: ابوالفضل چهاردولی عناوینی همچون سومی مسابقات نونهالان کشور در سال ۸۷ به میزبانی ارومیه، سومی مسـابقات نوجوانان روستاییان کشور به میزبانی همدان، دومی مسـابقات انتخابی تیم ملی جوانان کشـور به میزبانی مازندران، سومی مسابقات جوانان کشور به میزبانی کرمانشاه در سال ۹۲ و دومی مسابقات انتخابی تیم ملی جوانان کشور در سال ۶۹ به میزبانی مازندران را در کارنامه ورزشـی خود دارد.وی افزود: این کشـتی‌گیر ۲۳ سـاله تویسـرکانی به صورت مرتب در اردوهای تیم ملی نونهالان و جوانان کشور حضور داشت و دهم دی‌ماه امسال نیز راهی مسابقات آزاد (اوپن) بزرگسالان کشور بود.ابوالفضل چهاردولی کشتی‌گیر ۲۳ ساله تویسرکانی روز پنجشنبه به دنبال احسـاس سردرد و سرگیجه شدید به بیمارستان ولیعصر(عج) تویسـرکان منتقل شد اما پس از ساعتی به کما رفت و به دنبال آن به بیمارسـتان امام حسین(ع) شهر ملایر انتقال داده شد و پس از دو بار ایست قلبی و انجام عملیات احیا، شامگاه جمعه درگذشت.

مدیر اسناد و کتابخانه ملی منطقه غرب کشورخبر داد

جمع آوری ۱۳۰۰ سند تاریخی از ورزش استان

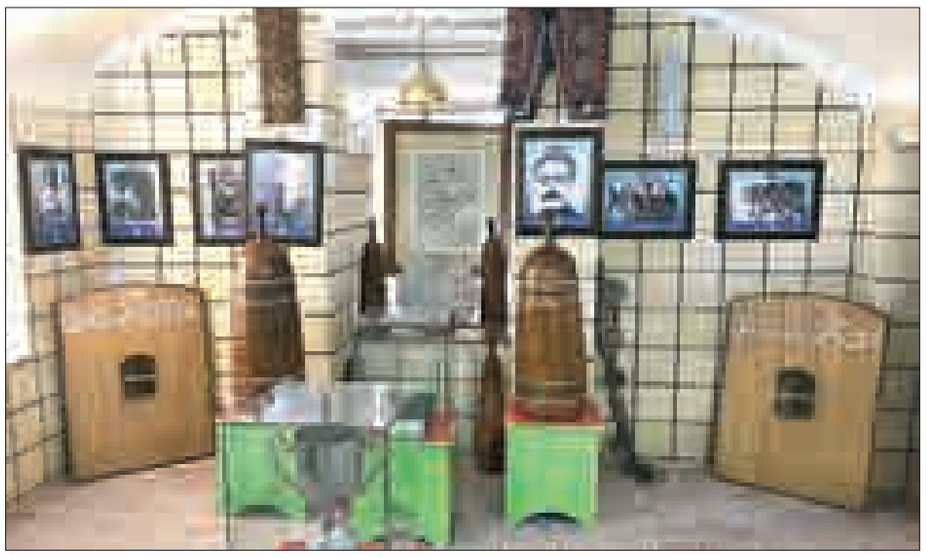

بیش از ٤ هـزار قطعه عکس و هزار و ۳۰۰ برگ سند از رشته‌های مختلف ورزشی استان همدان جمع‌آوری و در مدیریت اسناد غرب کشور در همدان نگهداری می‌شود.
مدیر اسـناد و کتابخانه ملـی منطقه غرب کشور در مراسـم قدردانی از پیشکسوتان ورزش استان همدان گفت: در پی برگزاری نمایشگاه تاریخ ورزش همدان و با همکاری اعضای انجمن پیشکسـوتان ورزش استان همدان تاکنون بیش از ٤ هزار قطعه عکس و هزار و ۳۰۰ برگ سند از رشته‌های مختلف ورزشـی اسـتان جمع‌آوری و در مدیریت اسـناد غرب کشـور در همدان نگهداری می‌شود.
به گزارش مهر، علیرضا تکلو افزود: طی چند سال اخیر عزم جدی در این مدیریت برای مستندسازی تاریخ ورزش همدان در قالب عکس، اسناد و مصاحبه‌های تاریخ شفاهی به وجود آمـده که نتیجـه آن جمع‌آوری عکس‌ها و اسناد رشته‌های مختلف ورزشی و مصاحبه با پیشکسوتان ورزش استان است که به جدیت ادامه دارد.
وی بـا قدردانـی از اعضـای انجمـن پیشکسـوتان ورزش استان همدان افزود: در گذشـته افراد شاخصی از ورزشکاران قدیمـی اسـتان از جمله محمـد پاینده، محمود محسنی، نعمت‌ا... اخضری، محمد برفی، زنده‌یاد شهید علی شمسی‌پور، سید حسن حسـینی و سـعید قویمی اسناد و عکس‌های خود یا فعالان رشـته ورزشی خود را به ایـن مدیریت اهدا کرده‌اند که از ایـن منابع چندین نمایشـگاه در نقاط مختلف شهر برگزار شد.
تکلو افزود: با برگزاری دومین نمایشـگاه تاریخ ورزش همـدان و رایزنی‌های علی تحریـری از فرهنـگ دوسـتان و فعالان اسـنادی همـدان با انجمن پیشکسـوتان ورزش همـدان و برگـزاری جلسـات هماهنگی، خوشـبختانه طـی دو ماه اخیر بیـش از ۸۰۰ قطعه عکـس و ۱۵۰ برگ سند جدید در رشـته‌های مختلف فوتبال، دوومیدانی، ژیمناسـتیک، بوکس، والیبال، کوهنوردی، بسـکتبال، هاکی و... از سوی افتخارآفرینـان ورزش همدان در دهه‌های گذشته به این مدیریت اهدا شد.
وی افزود: تا پایان دی‌ماه سالجاری نخستین نمایشـگاه تخصصی تاریخ فوتبال همدان همراه بـا برنامه‌های جانبـی، با همکاری، اداره کل ورزش‌وجوانـان اسـتان، انجمن پیشکسـوتان ورزش همدان، هیأت فوتبال همـدان و معاونت فرهنگـی، اجتماعی و گردشگری شهرداری همدان برگزار می‌شود که امیدواریم مورد استقبال ورزش‌دوستان و مردم همدان قرار بگیرد.
وی از فعـالان و پیشکسـوتان رشته‌های مختلف ورزشـی همدان درخواسـت کرد: اسناد و عکس‌هـای خود را برای حفـظ و نگهـداری در آرشـیو ملی ایران و ثبت به عنوان میراث مکتوب و معنوی کشور به مدیریت اسـناد و کتابخانـه ملی منطقـه غرب کشـور به مرکزیت همدان اهدا کنند.

بازیکن سابق پـاس بلای جان شهرداری

دیـدار تیم‌های شـهرداری همدان و نفـت امیدیه در چارچوب هفته پانزدهم لیگ دسـته دوم فوتبال کشـور با حاشیه‌هایی همراه بود.
در این بازی که در حضور ۵۰۰ تماشاگر حاضر در ورزشگاه شـهدای قدس همدان برگزار شد، شـهرداری همدان در ثانیه‌های پایانی مسابقه برابر نفت امیدیه به تساوی رسید.
این بازی به صورت مسـتقیم از شبکه استانی همدان پخش شد.
صادق کرمی، زننده گل تسـاوی بخش نفت امیدیه مقابل شهرداری همدان ۲ سال قبل در تیم پاس عضویت داشت.
بابک صمدیان در دومین تجربه سـرمربیگری شـهرداری همدان به دومین تساوی پیاپی دست یافت.
پیش از شـروع بازی عباس صوفی شهردار و علی فتحی، نایب‌رئیس شورای شهر همدان دقایقی با بازیکنان این تیم گفت‌وگو کردند.
محمد مهری مهاجم شهرداری همدان در این بازی حضور نیافت تا شـایعه پیوسـتن او به نفت مسجد سلیمان قوت بگیرد. میلاد باقری، زننده تک‌گل تیم شهرداری همدان نیز پـس از مدت‌ها دوری از میادین فوتبال، حضور مؤثری در این مسابقه داشت.
داوود اژدری سنگربان شهرداری همدان اگرچه در ثانیه‌های بازی گل تسـاوی را دریافت کرد اما در طول بازی چندین موقعیت گلزنی را از تیم حریف مهار کرد.
شهرداری با این تسـاوی در لبه جایگاه سقوط قرار گرفت تا هفته آینده بازی سـختی مقابل پاس دیگر نماینده همدان داشته باشد.
هر ۲ تیم به ترتیب در رتبه‌های هفتم و هشـتم جدول جای گرفته‌اند.

ورزش کشور با هم افزایی دستگاه ها توسعه می یابد

برنامه های توسعه ای کشورها زمانی محقق می شـوند که هم افزایی در بین دسـتگاه های مختلف ایجاد شـود و توسعه ورزش کشـور نیز به این هم افزایی نیاز دارد.
وزیـر ورزش و جوانـان در جلسـه برنامه ریزی نخستین المپیاد ورزش همگانی سراسر کشور افزود: برنامه های توسـعه ای هیچ کشـوری محقق نمی شـوند، مگر تمامی منابع موجود در آن بخش به کار گرفته شـود. بنابر این موفقیت در ورزش همگانی، قهرمانی و حرفه ای نیز مستلزم ایمان به هم افزایی و هم گرایی همه امکانات سخت افزاری و نرم افزاری موجود در ورزش کشور است.
به گزارش وزارت ورزش و جوانان، مسعود سلطانی فـر در ادامه گفت: باید منابع سـخت افزاری و نرم افزاری در حوزه ورزش در یک حرکت یکسـان و هماهنگ با هدف رشد سـلامت و نشاط عمومی و وحدت ملی بسیج شوند.
اکنون کشورهای توسعه یافته اساس کار در هر زمینه ای به خصـوص ورزش را بر آمـوزش و پرورش متمرکز کرده اند و با اندکی بررسی می توان دریافت که قهرمانان المپیک در رشته های پایه از کشورهایی هسـتند که به این ورزش ها در مدرسه توجه ویژه دارند و به چشـم زنگ تفریح به آن نگریسـته نمی شود.
وزیـر ورزش و جوانان اظهارکـرد: تلاش داریم تا با کمک آموزش و پـرورش بتوانیم یکی از ورزش های پایه را در کشور به عنوان الزام، نهادینه و دانش آموزان را از سـنین دبستان و دبیرسـتان به سمت انجام فعالیت بدنی تشویق کنیم.
سـلطانی فر گفت: بر این اسـاس قرار است اماکن ورزشی متعلق به وزارت ورزش و جوانان دو ساعت در مناطق شهری و چهار ساعت در مناطق روستایی به ورزش مدارس اختصاص یابد. در تلاش هسـتیم تا دیگر نهادها نیز به این مهم ورود کنند.

خبـر

بیژن حیدری داور دیدار پرسپولیس و تراکتورسازی شد

بیژن حیدری داور بین‌المللی استان به عنوان قاضی دیدار حساس پرسپولیس تهران و تراکتورسازی تبریز انتخاب شد.
به گـزارش روابط عمومی اداره کل ورزش‌وجوانان همدان، اسـامی داوران هفته هفدهم لیگ برتر فوتبل باشگاه‌های کشور اعلام شده که بر این اساس بیژن حیدری قضاوت دیدار حساس پرسپولیس تهران و تراکتورسازی تبریز را بر عهده خواهد داشت. رضا سخندان و حسن ظهیری کمک‌های حیدری در این بازی هستند.
این بازی حسـاس روز جمعه هفته جاری از ساعت ۱٤:۳۰ دقیقه در استادیوم ۱۰۰ هزار نفری آزادی تهران برگزار خواهد شد.
بیژن حیـدری در این فصـل بازی‌های حساسـی را قضاوت کرده که مهمتریـن آن دربی ۸۵ پایتخت بوده اسـت و این‌بار نیز یکی از حساس‌ترین بازی‌های لیگ را داوری می‌کند.
حیدری این فصل بازی‌های حساسی را برای دو تیم قضاوت کرده که از جمله آن می‌توان به بازی پرسپولیس و سپیدرود رشت و همچنین تراکتورسازی و استقلال تهران اشاره کرد.

فدراسیون والیبال در آستانه تغییر

مجمع انتخاباتی فدراسیون والیبال پنجشنبه هفتم دی‌ماه برگزار و این فدراسیون پس از یک دوره طولانی ریاست محمدرضا داورزنی بر این فدراسیون در آستانه تغییر قرار خواهد گرفت.
به گـزارش ایرنا؛ محمدرضـا یزدانی‌خرم و محمدرضـا داورزنی، دو رئیس قبلی این فدراسـیون یکی با سـابقه ۱۷ سـال و دیگری با احتسـاب دوران سرپرستی با سابقه ۱۱ سال مسئولیت این فدراسیون را بر عهده داشـته‌اند و همانطور که یزدانی‌خرم به طور رسمی بیستم بهمن‌ماه ۱۳۸۵ از این فدراسیون رفت، داورزنی نیز هفتم دی‌ماه به این سرنوشت دچار شده و از فدراسیون والیبال جدا خواهد شد.
البته در تغییر اول یزدانی‌خرم به فدراسیون کشتی نقل مکان کرد و به صورت مستقیم و غیرمستقیم از اعمال نظر در فدراسیون متبوع گذشته دورشـد، اما در تغییر دوم محمدرضا داورزنی جایگاه مدیریتی مهمتر معاونت ورزش قهرمانـی و حرفه‌ای وزارت ورزش را بر عهده دارد و از آنجـا که به لحاظ مدیریتی در یـک پله بالاتر قرار دارد می‌تواند همچنان در این فدراسـیون هرچند به صورت غیرمستقیم اعمال نظر داشته باشد.
به هر حال چه دوران مدیریت داورزنی در فدراسیون والیبال را موفق بدانیم و یا اینکه انتقاداتی به آن وارد باشـد، تغییر در این فدراسـیون صورت خواهد گرفت و یکی از ٤ نامزد نهایی که از سـوی وزارت ورزش واجد شرایط کسب پسـت ریاست این فدراسیون تشخیص داده شده‌اند سـکان هدایت این فدراسیون را عهده‌دار خواهد شد و باید با این شرایط در این فدراسیون کار کند.

آ< اقبال عمومی به والیبال

ایران به لحاظ داشتن اسـتعدادهای بالقوه در این رشته ورزشی یکی از محل‌های مناسب برای پرورش این استعدادها در جهان ورزش به شمار می‌رود.
با توسـعه این رشته در کشـور و فراگیرتر شدن آن (ضمن احترام به تمامی تلاش‌های انجام شـده از سوی پیشـینیان) در ۲ دوره ریاست یزدانی‌خرم و داورزنی بر این فدراسـیون کم‌کـم نیروهای بالقوه به فعلیت رسید و گام‌های توسعه در این ورزش سرعت گرفت.
تلاش مربیان اسـتعدادیاب در کشـور و شناسایی بازیکنان مستعد و معرفی آنان به تیم‌های رده پایه از یکسو و برنامه‌ریزی مناسب مدیران و مسـئولان فدراسـیون با جذب مربیان با دانش و توسعه امکانات سـخت‌افزاری این رشته از سوی دیگر عاملی شد تا این رشته در بعد قهرمانی نیز پله‌های ترقی را یکی پس از دیگری تسـخیر و امروز در رنکینگ جهانی به یک تیم در سطح بالا تبدیل شود.
این روند با حضور متوالی تیم ملی والیبال بزرگسـالان کشور در لیگ جهانی، مسابقات جهانی و نخستین حضور در بازی‌های المپیک کامل شـده و امروزه والیبال را به یکی از پرطرفدارترین رشته‌های ورزشی در ایران تبدیل کرده است.
از آنجا که کسـب قهرمانی آسـان اما ماندن در این مقام کار دشواری اسـت به طور قطع ادامه این روند موفقیت را برای رؤسای بعدی این فدراسیون سخت‌تر از قبل می‌کند.
سکاندار آینده فدراسیون والیبال باید بداند مطالبات مردم از این رشته بیشتر از قبل شـده و سطح توقع آنان برای توسعه در بعد همگانی و قهرمانی فراتر از حال حاضر است.
حضور در لیگ جهانی هرچند که دشـوار است اما هم‌اکنون در سطح اول توقعـات مردم قرار دارد، هم اکنون هواداران و علاقمندان به این رشته به همراه کارشناسان توقع کسب عناوین مناسب‌تر از گذشته را در لیگ جهانی و حتی بازی‌های المپیک را دارند.
با این شرایط کسی باید سکان این رشته ورزشی را بر عهده گیرد که از یکسو توانایی ادامه این روند را داشته باشد و از سوی دیگر به افزایش سـرعت دانش فنی و تکمیلی به منظور تولیـد علم و افزایش تعداد گام‌های رو به جلوی بازیکنان در این رشته کمک کند.

قضاوت داوران استان در مسابقات کشوری

داوران فوتسال استان در مسابقات کشوری قضاوت خواهند کرد.
به گزارش روابط عمومی اداره کل ورزش‌وجوانان اسـتان حمیدرضا قدسـی‌راغب از همدان به عنـوان داور دوم دیدار دو تیم فرش آرای مشهد و گیتی پسند اصفهان در لیگ برتر فوتسال معرفی شد.
این بازی پنجشـنبه هفته جاری از ساعت ۱٦ در سالن مدافعان حرم شهر مشهد مقدس برگزار می‌شود.همچنین مهرنوش عجمی از همدان به عنوان داور در مسـابقات لیگ دسته سوم فوتسال بانوان کشور در منطقه دوم حضور دارد. این مسـابقات در شهرسـتان تنکابن استان مازندران در حال برگزاری است.

پیشخوان

۱

دهمین گل کاوه رضایی درلیگ فوتبال بلژیک

«کاوه رضایـی» دهمین گل خود در فصل جاری لیگ فوتبال بلژیک را به ثمر رساند تا تیم «شـارلوا» در دیدار مقابل «وارگم» به برتری ٤ بر صفر دست یابد.
بـه گـزارش ایرنـا، در ادامـه هفتـه بیست‌ویکم لیگ بلژیک، تیم شارلوا که «کاوه رضایی» را همچون بازی‌های قبلی در ترکیب اصلی داشت در زمین وارگم به میدان رفت و در نهایت به پیروزی ٤ بر صفر دست یافت.
«هندریکـس»، «کلمنـت تاینمونت» و «دوریان دسـولی» دیگر گل‌های شارلوا را در ایـن دیدار خـارج از خانه به ثمر رساندند تا این تیم با ٤۲ امتیاز، رتبه دوم جدول رده‌بندی را حفظ کند.
هم‌اکنـون در لیگ فوتبـال بلژیک تیم کلوب بروژ با ۵۳ امتیاز مقتدرانه در صدر جدول رده‌بندی قرار دارد.

۲

بونوچی نمی‌تواند دفاع کند

فابیـو کاپلو، مربی سـابق میلان و یوونتـوس معتقد اسـت کـه لئوناردو بونوچـی از کیفیت بالایـی برخوردار است؛ ولی توانایی دفاع کردن ندارد.
بـه گـزارش "ورزش ۳"، بونوچی در تابستان در یکی از جنجالی ترین انتقال‌ها، از یوونتوس راهی میلان شد و عملکرد خوبی تا به اینجا نداشته است و پایین‌تر از انتظارات ظاهر شده است. حال کاپلو که با میلان ٤ قهرمانی اسـکودتو و یک قهرمانی چمپیونزلیگ کسب کرده، مدعی شد که ناآمادگی ذهنی باعث افت مدافع تیم ملی ایتالیا شده است.
او گفت: "او بهترین مدافع ایتالیایی است و بـا توپ عالـی کار می‌کند. او در بین ۳ مدافع برتر جهان قـرار دارد. ولی او نمی‌تواند دفاع کند و مشکل بزرگی دارد. در یوونتوس برای او اوضاع خوب بود، جایی که آزاد بود. بازی کردن در دفاع ۳ نفره برای بونوچی بهترین گزینه اسـت. "دفاع ٤ نفره برایش دشوار است.

خبـر

جام‌بزرگ به اردوی تیم ملی فراخوانده شد

مدیـر روابط عمومی هیأت تیراندازی اسـتان همدان از دعوت تیرانداز همدانی به اردوی تیم ملی تفنگ کشورمان خبر داد.
حامـد صیفی در گفت‌وگو با فارس، با بیـان اینکه مرحله جدید اردوی تیم ملی تیراندازی با شرکت ۱۱ ورزشکار از امروز ششم دی‌ماه آغاز می‌شود، اظهار کرد: مه‌لقا جام‌بزرگ از همدان به این مرحله از اردوی آماده‌سـازی تیم ملی تفنگ کشـورمان دعوت شده است.
وی با بیان اینکه اردوی آماده‌سـازی تیراندازان کشـور از امروز تا ۲۲ دی‌ماه با حضور ۱۱ ورزشـکار از ۸ اسـتان کشـور به میزبانی فدراسـیون تیراندازی در تهران برگزار می‌شـود، خاطرنشان کرد: میرسیاوش ذوالفقاریان از سمنان، امیرمحمد نکونام، مهیار صداقت و الهه احمدی از تهران، حسین باقری از اصفهان، نرجس امام‌قلی‌نژاد از مازنـدران، نجمه خدمتی از خراسـان جنوبی، زهرا هاشـمی از خراسان رضوی، مه‌لقا جام‌بزرگ از همدان و آرمینا صادقیان و پوریا نوروزیان از ایلام نفراتی هسـتند که تمرینات خـود را در مرحله جدید اردوی تیم ملی تفنگ آغاز می‌کنند.
مدیر روابط عمومی هیأت تیراندازی اسـتان همدان عنوان کرد: این اردو تحت نظـر کادرفنی، ابراهیم اینانلو، محمدزائر رضایی و مریم طالبی برگزار خواهد شـد. وی با بیان اینکه بـا توجه به برگزاری مسـابقات انتخابی تیم دانشـجویان اسـامی نفرات برتر و منتخب این تیم بـرای حضور در اردوی تیم ملی تیرانـدازی ایران پس از این مسـابقات اعلام خواهد شـد، افزود: جام‌بزرگ یکی از برترین تیراندازان تاریخ اسـتان و کشور محسوب می‌شود که شانس اصلی حضور در بازی‌های آسیایی ۲۰۱۸ جاکارتاست.
صیفـی در ادامه با بیان اینکه اردوی تیم ملی تپانچه با ۲۰ تیرانداز از سوم دی‌ماه برگزار شـده بود، گفت: در اردوی تیم ملی تپانچه نیز مینا قربانی از همدان حضور دارد.
وی تصریح کرد: این ورزشـکاران تمرینات خود را زیر نظر سکینه خدابنده‌لو از همدان به همراه امیرحسین صولت و مصطفی احمدی دنبال خواهند کرد.

شرکت آب و فاضلاب استان همدان (سهامی خاص)

فراخوان مناقصه عمومی یک مرحله ای ارائه خدمات مرکز ارتباطات مردمی ۱۲۲به شماره ج/ ۹۶/۲۲۳

شرکت آب و فاضلاب استان همدان(سهامی خاص) در نظر دارد با عنوان دستگاه مناقصه گزار ، ارائه خدمات مرکز ارتباطات مردمی ۱۲۲، با براورد اولیه ۲،۵۴۶،۳۲۱،۰۰۰ ریال را به مدت یک سال به پیمانکاران دارای گواهینامه صلاحیت از اداره کار و امور اجتماعی در رسته خدمات عمومی و گواهینامه تایید صلاحیت ایمنی از وزارت تعاون کار و رفاه اجتماعی واگذار نماید. از کلیه پیمانکاران واجد شرایط که متقاضی شرکت درمناقصه هستند دعوت میشود از تاریخ ۱۳۹۶/۱۰/۶ لغایت ۱۳۹۶/۱۰/۱۳ باارائه درخواست کتبی و فیش واریزی به مبلغ ۳۰۰/۰۰۰ ریال به حساب سپهر بانک صادرات به شماره ۰۱۰۱۳۹۶۱۹۷۰۰۱ بابت خرید اسناد مناقصه به دفتر قراردادهای این شرکت مراجعه و اسناد مناقصه را دریافت نمایند. مبلغ تضمین شرکت در مناقصه ۲۲۱،۷۳۱،۶۰۵ ریال است که پیشنهاد دهنده مکلف است معادل مبلغ سپرده(تضمین شرکت در مناقصه) تضمین معتبر تسلیم یا مبلغ مذکور را به حساب سپهر بانک صادرات شماره ۰۱۰۱۳۹۶۱۹۷۰۰۱ واریز و یا چک بانکی تضمینی در وجه شرکت تهیه و حسب مورد ضمانتنامه یارسید واریز وجه یا چک بانکی را ضمیمه پیشنهاد به شرکت تسلیم نماید. به پیشنهادهای فاقد سپرده ، سپرده های مخدوش، سپرده های کمتر از میزان مقرر، چک شخصی و نظایر آن،فاقد امضاء، مشروط ، مخدوش و پیشنهاداتی که بعد از انقضاء مدت مقرر در فراخوان واصل شود ، مطلقا" ترتیب اثر داده نخواهد شد. مدت اعتبار پیشنهاد ها ۳ ماه است. مهلت عودت اسناد تکمیل شده مناقصه تا پایان وقت اداری مورخ ۱۳۹۶/۱۰/۲۳ ومحل تحویل دبیرخانه شرکت آب و فاضلاب می باشد. پاکات درساعت ۱۱ روز یکشنبه مورخ ۱۳۹۶/۱۰/۲۴ در کمیسیون مناقصه در دفتر قراردادهای شرکت بازگشایی خواهد شد .

محل دریافت اسناد،تحویل وگشایش پیشنهادها: همدان – میدان بیمه – جنب اداره ثبت احوال – شرکت آب و فاضلاب استان همدان و ساعت اداری
(شنبه تا چهارشنبه ۷:۴۵ تا ۱۴:۱۵ ،پنجشنبه ۷:۴۵ تا ۱۳:۱۵)
این آگهی در پایگاه ملی مناقصات و سایت شرکت (www.hww.ir) درج شده است.
سایر اطلاعات و جزئیات در اسناد مناقصه مندرج است.
شرکت در مناقصه هیچ گونه حق مکتسبه ای برای پیمانکار نخواهد داشت.

آب یعنی زندگی
دفتر روابط عمومی و آموزش همگانی

مزایده عمومی واگذاری بهره‌برداری از مجموعه تالار پذیرایی، سالن ورزشی، آمفی‌تئاتر و واحدهای اقامتی موسسه ایثار استان همدان (نوبت دوم)

نام و نشانی مزایده‌گزار:
موسسه فرهنگی ورزشی ایثار استان همدان به نشانی: انتهای بلوار ارم، جنب استخر شهدای غواص ساختمان مجتمع توانبخشی ایثار
نوع، کیفیت خدمات (موضوع مزایده):
برون سپاری تالار پذیرایی، سالن ورزشی، آمفی‌تئاتر، واحدهای اقامتی (به صورت یکجا) و به آدرس: همدان بلوار جانبازان مجتمع فرهنگی ورزشی ایثار
۱- نوع و مبلغ تضمین شرکت در مزایده:
مبلغ ۲۰۰/۰۰۰/۰۰۰ (دویست میلیون ریال) که لازم است به صورت ضمانت‌نامه بانکی بدون قید و شرط یا رسید واریز نقدی به حساب شماره ۰۲۰۳۵۴۵۵۶۷۰۰۰ نزد بانک دی، شعبه مرکزی همدان به نام موسسه فرهنگی ورزشی و توانبخشی ایثار استان همدان قابل واریز در کلیه شعب بانک دی ارائه گردد.
۲-مهلت و دریافت اسناد مزایده
از ساعت ۹ صبح روز شنبه مورخ ۱۳۹۶/۱۰/۹ تا ساعت ۱۳ روز شنبه مورخ ۱۳۹۶/۱۰/۱۶ به آدرس فوق واحد حراست.
۳-مهلت و محل تسلیم پیشنهادها:
تا ساعت ۱۴ روز چهارشنبه مورخ ۱۳۹۶/۱۰/۲۰ آدرس فوق به واحد حراست.
۴-تاریخ برگزاری جلسه بازگشایی پاکت‌های پیشنهادی:
ساعت ۱۰ صبح روز پنج شنبه مورخ ۱۳۹۶/۱۰/۲۱ به آدرس: انتهای بلوار ارم، جنب استخر شهدای غواص ساختمان توا نبخشی ایثار طبقه دوم
هزینه دستمزد کارشناس به عهده برنده مزایده خواهد بود.

تلفن پاسخگویی به سوالات ۰۸۱۳۸۲۱۸۶۵۰-۰۹۱۸۸۱۸۲۵۲۷

مدیریت موسسه فرهنگی ورزشی توانبخشی ایثار استان همدان

روزنامه اجتماعی، سیاسی، فرهنگی، اقتصادی

The Message Of Madestan's History & Civilization & Culture

روزنامه همدان پیام

www.HamedanPayam.com

پیام تاریخ، تمدن و فرهنگ مادستان

پنجشنبه ● ۷ دی‌ماه ۱۳۹۶ ● ۹ ربیع الثانی ۱۴۳۹ ● ۲۸ دسامبر ۲۰۱۷ ● شماره ۳۰۹۴

روزنامه صبح استان

صاحب امتیاز و مدیر مسئول: نصرت ا... طاقتی احسن

سردبیر: یدا... طاقتی احسن

مدیراجرائی:سیده ثریا جلالی

نشانی: همدان، ابتدای خیابان مهدیه، روبروی دبیرستان شریعتی ساختمان پیام

صندوق پستی: ۶۶۶ - ۶۵۱۵۵

تلفن:۳۸۲۶۴۴۳۳ (ویژه) نمابر: ۳۸۲۷۹۰۱۳

سردبیر: ۰۹۱۸۳۱۵۱۴۳۷ آگهی: ۳۸۲۶۴۴۳۳

لیتوگرافی و چاپ: پیام رسانه (۳۸۲۷۴۰۸۲ - ۰۸۱)

پایگاه اینترنتی.....www.Hamedanpayam.com

ارتباط با روزنامه.....۱۰۰۰۶۰۶۶

ارتباط با روزنامه.....info@Hamedanpayam.com

Hamedanpeyam@yahoo.com

ارتباط با مدیرمسئول.....modir@Hamedanpayam.com

ارتباط با سردبیر.....sardabir@Hamedanpayam.com

سرویس آگهی.....agahi@hamedanpayam.com

سرویس اشتراک.....eshterak@hamedanpayam.com

چاپخانه پیام رسانه.....litohoma@yahoo.com

▪ اوقات شرعی

اذان صبح	۰۵:۵۴
طلوع خورشید	۰۷:۲۲
اذان ظهر	۱۲:۱۷
غروب خورشید	۱۷:۱۱
اذان مغرب	۱۷:۳۱
نیمه شب شرعی	۲۳:۳۱

» منبع: موسسه ژئوفیزیک تهران

▪ آب و هوا

پیش‌بینی وضع هوا:

صاف تا کمی ابری، وزش باد

	همدان	ملایر	تویسرکان	بهاوند	کبودراهنگ	زرن	فامنین	قهاوند	اسدآباد	بهار	گل‌تپه
▲	۹	۱۰	۱۰	۱۱	۹	۹	۹	۱۰	۱۰	۹	۷
	-۴	-۲	-۱	-۲	-۴	-۵	-۴	-۴	-۱	-۴	-۳
	۶۰	۵۵	۶۰	۶۵	۶۰	۶۵	۶۵	۵۵	۶۰	۶۰	۶۰

▪ حدیث:

امام حسن عسکری(ع):

بهترین برادر تو کسی است که خطایت را فراموش کند و احسان تو را به خود ، به یاد آورد .

بحار الأنوار : ج ۷۸ ، ص ۳۷۹ / دوستی در قرآن و حدیث: ص ۱۹۴.

▪ دوبیتی باباطاهر

گلش در زیر سنبل سایه پرور — نهال قامتش نخلی است نوبر

زعشق آن گل رعنا همه شب — چو بلبل ناله و افغان برآور

تـــازه‌ها

عرضه لپ تاپ جدید با پردازنده‌های نسل هشتم اینتل

شـــرکت هواوی لپ‌تاپ جدیدی از مجموعه لپ‌تاپ‌های سری میت‌بوک خود موســـوم به MateBook D عرضه کرده که مجهز به ویندوز ۱۰ اســـت.به گزارش مهر، در این لپ‌تاپ از پردازنده‌های قدرتمند نسل هشتم اینتل استفاده شده که ٤ هسته‌ای هستند و نسبت به تراشه‌های قبلی تولیدی اینتل تا ۳۰ درصد عملکرد بهتری دارند. پردازنـــده گرافیکـــی مورد اســـتفاده در این لپ‌تاپ هـــم Nvidia MX۱۵۰ اســـت که نســـبت به پردازنـــده قبلی یعنـــی Nvidia ۹۴۰MX عملکرد بهتـــری دارد.لپ‌تاپ جدید میت‌بوک در ۳ مدل عرضه شده اســـت. مدل اول با پردازنده i۵ ۸۲۵۰U-Core، ۲۵٦ گیگابایت حافظه اس اس دی و ۸ گیگابایت رم در دسترس است.

راه‌اندازی دومین خط تولید نانوالیاف ایرانی در چین

یک شرکت دانش‌بنیان ایرانی دومین خط تولید صنعتی نانوالیاف به روش الکتروریسی را در کشور چین راه‌اندازی کرد.

به گزارش ایســـنا، در پی توافقات انجام شده بین یک شرکت چینی و شـــرکت دانش‌بنیان ایرانی، در سال گذشته یک خط تولید صنعتی نانوالیاف به روش الکتروریسی راه‌اندازی شد که به تازگی دومین خط آن در چین نیز ایجاد شد.

بنا بر توافقات این شـــرکت با کشـــور چین قرار اســـت ۵ خط تولید راه‌اندازی شـــود. نانوالیاف الکتروریســـی شده برای تولید ماســـک‌ها و فیلترهای خودرویـــی نانویی مورد اســـتفاده قرار خواهند گرفت.

رقیب آیفون در راه است

شرکت‌های ســـازنده تلفن همراه همواره برای تولید محصولاتی که بتواند گوشـــی‌های مشـــهوری مانند آیفون را از میدان به در کند، تلاش می‌کند و یک گوشی جدید به همین منظور تولید شده است. به گزارش مهر، Honor View ۱۰ گوشی هوشمند جدیدی است که نصب تراشه NPU بر روی آن ارائه برخی خدمات هوش مصنوعی را ممکن خواهد کرد. این گوشی در سال ۲۰۱۸ به بازار می‌آید.گوشی یادشده دارای قاب فلزی یکپارچه بوده و دارای نمایشگر ۵/۹۹ اینچی از نوع LCD FHD+ و با دقت ۱۰۸۰ در ۲۱٦۰ پیکســـل اســـت. نســـبت تصویری این گوشـــی هم ۱۸ به ۹ است.حسگر اثر انگشت در جلوی نمایشـــگر گوشی یادشده پیش‌بینی شده و پورت USB-type C و جک هدفون ۳/۵ میلیمتری نیز در آن وجود دارد.

ستاره‌های دریایی از مرگ برگشتند

٤ ســـال پس از آنکه میلیون‌ها ســـتاره دریایی به دلیل سندرومی مرموز از بین رفتند، دانشمندان دوباره شاهد ظهور آنها هستند.

به گزارش خبرآنلاین، ٤ سال پس از آنکه سندرومی مرموز میلیون‌ها ســـتاره دریایی را در آمریکا از بین برد، اکنـــون این موجودات آبزی دوباره در ســـاحل غربی این کشور مشاهده شـــدند. سندروم Sea Star Wasting بیـــن ۲۰۱۳ تـــا ۲۰۱٤ میلادی در منطقه بریتیش کلمبیا تا مکزیک مشاهده شد. دربدن ستاره‌های مبتلا به این سندروم ضایعاتی به وجود می‌آمد و سپس حیوان تجزیه می‌شد. دلیل به وجود آمدن این ســـندروم ناشناخته است اما دانشـــمندان معتقد بودند یک ویروس به ایجاد آن منجر می‌شود به هر حال اکنون این گونه از آبزیان دوباره در جنوب کالیفرنیا و نقاط دیگر مشاهده شده است.

آیا «لینولئیک اسید» روغن‌های نباتی بر درمان آکنه مؤثر است؟

محققان ایرانی در تحقیقی به‌منظور بررســـی رفع مشـــکل جوش غـــرور در زنان، پژوهشـــی را انجام داده و نقش نوعی اســـید چرب موجود در روغن‌های نباتی را در این خصوص آزموده‌اند.

به گزارش ایســـنا، آکنه یا جوش غرور، معمولاً با بلوغ شروع شده و اغلب در ســـن ۲۵ سالگی فروکش می‌کند. سن شایع بیماری در خانم‌ها ١٤ تا ١٦ ســـالگی بوده و ٤٥ درصد آنهـــا این بیماری را تجربه می‌کنند.

لذا احتمالاً تجویز مشتقات لینولئیک اسید می‌تواند در درمان آکنه مفید واقع شود. یکی از مشتقات لینولئیک اسید، «لینولئیک اسید کونژوگه» است.

خبـر

تلاش برای افزایش سهمیه حج ایران در سال ۹۷

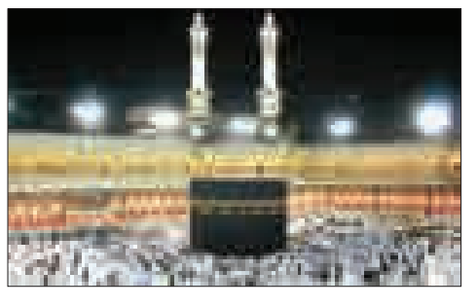

رئیس سازمان حج و زیارت در رأس هیأت رسمی برای مذاکره حج ۹۷ دیروز به عربستان رفت.

به گزارش ایسنا، حمید محمدی در آستانه عزیمت هیأت حج جمهوری اسلامی ایران به عربستان که بنا به دعوت وزارت حج و عمره عربستان روز چهارشنبه ٦ دی‌ماه انجام شد، در این‌باره اظهار کرد: همه ساله پیش از موســـم حج، برنامه‌ها و الزامات اجرایی با مسئولان حج عربستان و دستگاه‌های مرتبط بحث می‌شود و نهایتاً به توافقنامه‌ای به عنوان مبنای هماهنگی‌ها و تعهدات طرفین منجر می‌شود که امسال نیز همین فرآیند پیش رو است.

رئیس ســـازمان حج و زیارت در پاســـخ به این که آیا ســـازمان حج رأساً نســـبت به پذیرش دعوت عربســـتان برای انجام مذاکرات حج تصمیم‌گیـــری می‌کنـــد، گفت: اصل تصمیم بـــرای پذیرش دعوت و عزیمـــت هیأت حج جمهوری اســـلامی ایران و مذاکره با مســـئولان عربســـتان برای حج ســـال ۹۷، به دلیل شرایط خاص حاکم بر روابط دوجانبه، دقیقاً همان فرآیندی را طی کرد که در مذاکرات حج گذشته طی شد. قطعاً سازمان حج در تلاش است برابر انتظارات مردم عزیز و مسئولان کشور، ان‌شاءا... همانند حج ۹٦ زمینه انجام حجی عزتمندانه و آبرومند فراهم کند.

او مهمترین اولویت هیأت مذاکره‌کننده حج را همچون ســـال گذشته، تحقق شـــرایط و بستر لازم و مناسب برای تأمین امنیت، حفظ عزت و کرامت حجاج کشورمان و همچنین تسهیل امور رفاهی و آسایش آنها در طول این ســـفر معنوی و توفیق هموطنان در انجام فریضه حج ذکر کرد و افزود: امیدواریم در این سفر، راهکارهای مورد نظر در این زمینه مشخص شود.

محمدی همچنین یادآور شـــد: قطعاً یکی از محورهای مهم مذاکرات پیگیری موضوعات منا، شـــهدای منا و شهدای سقوط جرثقیل در حج سال ۹٤ است.

وی درباره ســـهمیه‌ای که برای حج ۹۷ مذاکره خواهد شد، توضیح داد: تعیین تعداد حجاج اعزامی سال ۹۷ یکی از موضوعات مورد گفت‌وگو در این مذاکرات خواهد بود و طبیعی است که عدد حجاج مبنای تمام برنامه‌ریزی‌هـــای اجرایی بعدی حج ۹۷ و ارائه خدمات اعم از روادید، اســـکان، تغذیه، نقل و... خواهد بود. تلاش خواهیم کرد نسبت به سال ۹٦ که تعداد حجاج ۸٦ هزار نفر بود، برای ســـال ۹۷ سهمیه بیشتری به ایران اختصاص داده شود.

رئیس ســـازمان حج و زیارت ادامه داد: اصولی که جمهوری اســـلامی ایران ســـال گذشـــته بر آن تاکید داشـــت یعنی امنیت، عزت و کرامت حجاج، همچنان مورد تأکید است.

محمدی ســـپس با بیان این که مذاکرات حج ســـال گذشته خیلی دیر انجام شد، اما زمان تعیین شده برای مذاکرات پیش رو، مناسب و تقریباً در اوایل دوره اســـت، اظهار کرد: مذاکرات طولانی حج ۹٦ که پس از یکسال وقفه در اعزام حجاج با موفقیت انجام شد، مبنای توافقنامه حج ۹٦ و در پـــی آن تحقق حج عزتمندانه قرار گرفت که رضایت حجاج، مردم و مسئولان و مراجع عظام را به دنبال داشت.

سینـما

CINEMA

≡ سینما

- قدس۱ .....خانه کاغذی
- قدس۲.... آینه بغل- شکلاتی- وقتی برگشتی
- فلسطین۱.....آینه بغل- اشنوگل- خالتور
- فلسطین۲.....هجوم
- بهمن ملایر.....آینه بغل - اشنوگل
- اندیشه رزن .....خالتور

گزارش

گردشگری همدان نگاه فرامنطقه‌ای می‌خواهد

▪ عضو هیأت علمی می‌گوید: دستگاههای اجرایی اعتقادی به ارتباط با دانشگاه ندارند و با کج سلیقگی هویت شهر را از بین می‌برند

» شکوفه رنجبر

موضوع میدان مرکزی شـــهر از پیاده‌راه‌ســـازی تا کشـــف اشـــیا تاریخی در این روزها یکی از پر بحث‌ترین مباحث مطرح شده در سطح شهر همدان است.

میدانی که در مرکزیت شهر قرار است نماد هویت، فرهنگ، تاریخ و سبقه چند هزار ساله همدان باشد و این باعث حساســـیت‌ها و دغدغمندی بالایی در خصوص موضوع طراحی میدان امام(ره) و استفاده از این پتانسیل در توسعه گردشگری استان گردیده بر همین اساس لازمه تصمیم گیری اصولی در این بخش نگاه کارشناســـی و اصولی اســـت که همدان را از مســـیر نابودی به مقصد بـــودن تغییر وضعیت دهد. بر همین اساس کارشـــناس برنامه‌ریزی شهر و گردشـــگری در گفت‌وگو با همدان‌پیام با پیشنهاد اینکـــه میدان امـــام(ره) را می‌توانیم بـــه یک مرکز کانونـــی و موزه‌ای به عنوان معرفـــی بافت قدیمی شهر نمادســـازی کنیم، اظهار داشت: نگاه ما باید به پروژه میدان امام به ســـمتی باشـــد که میدان را یک نقطه مرکزی ببنیم که قرار است موزه شود اما صرف فعل موزه شـــدن کفایت ندارد، بلکه این موزه باید مختصات مشخصی داشته باشـــد متأسفانه نگاه به میدان امام یک نگاه فریبنده شده به طوری که گویا تاریخ و هویت شهر را که با پیدا شدن آثار تاریخی این روزها توالی ۳ هزار ســـاله آن به اثبات رسیده را در حال معاوضه هستیم.

محمدرحمانی با انتقاد از طراحی‌های المان در گذشته برای میدان مرکزی شهر، عنوان کرد: متأسفانه تجربه ما از شـــکل طراحی میدان شـــهر در گذشته چندان تجربه خوشایندی نیست؛ چراکه اغلب طراحی‌ها بر اساس احساس و شـــعارمآبانه و حتی گاهی بدون هویت محیطی اجرا شده و نتوانسته میدان را بخشی با هویت تاریخی از بدنه شهر همدان معرفی کند.

وی افزود: در خصوص این پـــروژه نباید فراموش کنیم که مکان فوق ســـرمایه اصلی طرح اســـت نه اعتباراتی مالی که به آن اختصاص داده می‌شـــود که به نظر می‌رسد برای ســـاخت موزه و یا هر سایت تاریخـــی دیگری در این محوطـــه ایگونه اعتبارات مطرح شده بســـیار ناچیز می‌باشد؛ چراکه به اعتقاد بنده و بسیاری از کارشناسان در این حوزه سهم این مکان برای طراحی موزه بسیار ارزشمند بیشتر از این صحبت‌هاست و باید به هویت مکان شخصیت آن و نقش مکان در طراحی موزه در ســـطح یک پروژه ملی نگریست.

از نگاه نقطه ای دست بکشیم

رحمانی با انتقاد از نگاه نقطه‌ای در طراحی‌ها، تأکید کـــرد: یکی از نکاتی که متأســـفانه وجود دارد نگاه صرف نقطه‌ای به یک پروژه اســـت یعنی در شکل توسعه بخشی شـــهر با هر رویکردی به عنوان مثال گردشـــگری و... به نقطه نگاه می‌کنیم و به شـــکل تجربه‌گرایانـــه عمل می‌کنیم در نتیجـــه نمی‌توانیم خروجی مطلوبی را به دست آوریم.

وی افزود: به نظر می‌رســـد در گذشـــته با رفتارها و تصمیم‌هـــای تجربه‌مآبانه در امور اجرایی شـــهر شـــهروندان همدان دچار مشـــکلات زیادی شدند، سرمایه‌های زیادی از دست داده شد اما نتیجه‌ای که به دنبال آن بودند میســـر نشـــد و کار تا جایی پیش رفت که امروزه در حوزه طراحی‌های مختلف شهر از جمله طراحی و مهندســـی ترافیـــک در همدان دچار معضل هســـتیم به طوری کـــه در مقام قیاس سرمایه‌گذاری‌های انجام شده با نتایج آن یک تضاد فاحش دارند

این استاد دانشگاه با بیان اینکه میدان بخش مرکزی مدنیت و فرهنگ ریشـــه‌دار در تاریخ منطقه است، گفت: باید توجه داشته باشیم که هدف صرفاً ساخت و طراحی در نقطه مرکزی میدان نیســـت بلکه باید طرحی اجرا شـــود کـــه هر ضلع از ایـــن میدان که مشرف به یک خیابان و شاهراه از شهر است تابلویی گویا از تاریخ، فرهنگ و هویت همدان باشد.

رحمانی تأکید کرد: متأســـفانه بافت تاریخی شـــهر چون کودکی یتیم به حال خود رها شـــده در حالی که برای احیای آنها لازم اســـت به الگوهای گذشته معماری بازگردیم به طور مثال محله جولان همدان را می‌توانیم با ســـنگفرش کردن و با الگو قرار دادن طراحی معماری گذشته آن را به یکی از نقاط جذاب و گردشگرپذیر شهر تبدیل کنیم که متأسفانه نه‌تنها این منطقه بلکه اکثریت محلات قدیمی شهر همدان با کج‌ســـلیقگی‌های برخی مدیران اجرایی به دست فراموشی سپرده شده و در میان مجمتع‌های چند ده طبقه‌ای شهر نفسشان بند آمده است.

رحمانی با بیان اینکه درک ما در توسعه گردشگری همدان چـــه در بین عوام و چـــه متخصصانی که مدعی تخصص‌گرایی هســـتند ضعیف می‌باشـــد، تصریـــح کرد: برخی مدیران اســـتانی و شـــهری همدان در چند دهه گذشـــته رویکرد مناســـبی به گردشـــگری نداشـــته و یا حتی می‌توان ادعا کرد که شـــاید اعتقادی هم به آن ندارند؛ چراکه شاهد هســـتیم اکثر آنها مزایای درآمدی را برای توسعه همدان به خوبی نمی‌شناسند.

وی بـــا بیان اینکـــه مدیریت در عرصـــه تاریخی و فرهنگی یک شـــهر با چک و لگد نیست افزود: در میدان امام آثاری یافت شـــد که به بازه تاریخی ماد اشـــاره دارد یعنی چیزی که ما در ســـایت تاریخی هگمتانه به عنوان یک ســـایت معرف تاریخ و سبقه شـــهر آن را نداشـــتیم اما اخبار اولیه در خصوص کاوش‌ها چندان خوشایند نبود و با اینکه ارزش‌های واجد شـــرایط آثار از تپه هگمتانه می‌توانست قابل اهمیت‌تر باشد اما خواســـته یا ناخواسته در تلاش بودند که آن را زیر خاک مدفون کنند و خاک بر سر تاریخ و هویت این شهر بریزند.

رحمانی افزود: ما یک کشور قبیله‌ای نیستیم که ریشه و تاریخ ما را به ناکجاآباد وصل کند ما ایرانیان دارای هویت و تاریخ بزرگی هستیم که بخش اعظمی از آن در دل همدان جا گرفته بر این اساس نیازمند طرح و ایده‌هایی هستیم که بر محور خلاقیت شناسنامه خود و ابســـتگانمان را در طول تاریخ چند هزار ساله‌ای که اسنادش به اثبات رسیده برای جهانیان به نمایش بگذاریم.

مدیـــران گردشـــگری همـــدان نگاه فرامنطقه‌ای ندارند

این کارشـــناس معماری و شهرســـازی افزود: باید بپذیریم فرد یا افرادی که در حوزه گردشـــگری این شهر قبول مسئولیت می‌کنند قابلیت‌ها و ظرفیت‌های همدان را به شکل فرا منطقه‌ای به خوبی نمی‌شناسند و نگاه استانی آنها به توسعه گردشگری همدان لطمه وارد کرده بر این اســـاس مـــا در این بخش نیازمند مدیران و نمایندگانی در مجلس هســـتیم که با یک نگاه ملی و فرامنطقـــه‌ای به دنبال حقوق تاریخی و فرهنگی مردم ایران به مرکزیت همدان باشند که اگر این امر محقق شـــود ناخودآگاه همدان به یک قطب مهم و بدون جایگزین در گردشـــگری ایران تبدیل می‌شود.

رحمانی با بیان اینکه در خصوص پروژه میدان هم نیازمند یک نگاه ملی هستیم، تأکید کرد: نگاه مدیران ما باید از حوزه و بخش بیرون کشیده شود و معطوف به یک افق وسیع‌تر در سطح ملی و بین‌المللی باشد اما گویا مسئولان ما حال و حوصله‌ای برای اجرای کارهای زیربنایی و اصولی ندارند و بیشـــتر به دنبال رفع تکلیفات اداری هستند.

وی افزود: فاصله دســـتگاه‌های اجرایی با دانشگاه در همدان فاصله کمی نیســـت و دانشـــگاهیان این شهر همواره در انـــزوا بودند مگر در مـــواردی خاص که رسانه‌ها و روزنامه‌نگاران آن هم در حالت بحران مثل زلزله و... به سراغشـــان رفتند در حالی که پیوند بین دانشگاه و مدیران شهر باید قبل از بحران‌ها باشد.

رحمانی تأکید کرد: تا زمانی که مســـئولان اجرایی در همدان به تخصص دانشگاه‌ها اعتقاد پیدا نکردند جامعـــه در یک مســـیر قرون وســـطی در حرکت خواهـــد بود و با حذف کانون‌هـــای تولید دانش و فکر برای توســـعه که همان دانشگاه و دانشگاهیان می‌باشـــند با عمل‌گرایی بر اساس گذشته و تجربه، ضربه‌هایی را به بدنه شهر وارد می‌کنیم که غیرقابل جبران است و نتیجه همان می‌شود که در زمینه‌های اقتصادی، فرهنگی، اجتماعی، سیاســـی و... با فساد روبه‌رو می‌شـــویم بنابراین هیـــچ راه درمانی برای این درد وجود ندارد جز اینکه ظرفیت دانشـــگاه را در شکل‌دهی به توســـعه در ابعاد مختلف از جمله گردشگری به کار گیریم.

محمدرحمانی - کارشناس برنامه ریزی شهر و گردشگری

عکس روز

ازدواج زوج جوان سنندجی در میان کودکان زلزله زده کرمانشاه

عکس: فضای مجازی

فرهنگ

جشنواره «هنر ماندگار» در همدان برگزار می‌شود

معاون فرهنگی ســـپاه انصارالحسین(ع) همدان از برگزاری جشـــنواره بزرگ فرهنگی و هنری «هنر ماندگار» خبـــر داد و گفت: مهلت ارســـال آثار این جشنواره ۲۲ دی‌ماه سالجاری و تجلیل از برگزیدگان این جشنواره ۲۰ بهمن‌ماه برگزار می‌شود.

علی بقایی در گفت‌وگو با فارس از برگزاری جشنواره بزرگ فرهنگی و هنری «هنر ماندگار» خبر داد و اظهار کرد: علاقمندان می‌توانند در این جشـــنواره تولیدات فرهنگـــی، هنری و ادبی خود را ارائه دهند که جوایز نفیس و متنوعی نیز برای آن در نظر گرفته شده است.

وی با بیان اینکه این جشنواره در ۷ بخش مجزا برگزار می‌شـــود، افزود: فضای مجازی شـــامل (وب‌سایت، تولید نرم‌افزار، شبکه‌های اجتماعی)، موسیقی (سرود، نماهنگ، تک‌خوانی)، نشـــر (کتاب، خاطره‌نویسی، نشریه و مجله، ســـیر نمایشـــگاهی، فلش کارت)، فعالیت‌های فرهنگی و هنری(همایش‌ها، یادواره‌ها، نشســـت‌ها، برپایی نمایشـــگاه فرهنگی)، هنرهای تجسمی (طراحی پوستر، تابلو اعلانات، خوشنویسی، بروشـــور، تراکـــت، کاریکاتـــور، نقاشـــی، عکس خویش‌انـــداز، عکس یادگاری)، ایده‌ها و ابتکارات و خلاقیت‌های فرهنگی و هنری (نوشت‌افزار، طراحی مـــد و لباس، طراحی دکور و فضاســـازی)، هنرهای نمایشـــی (فیلم کوتاه، بلند، موبایلـــی، ۱۰۰ ثانیه‌ای، مستند، فیلمنامه، نمایشنامه، کلیپ، تئاتر، تعزیه‌خوانی و فتوکلیپ از جمله بخش‌های این جشنواره است.

معاون فرهنگی سپاه انصارالحسین(ع) همدان مهلت ارســـال آثار این جشـــنواره را ۲۲ دی‌ماه سال جاری دانســـت و گفت: تجلیل از برگزیدگان این جشنواره ۲۰ بهمن‌ماه برگزار می‌شود.

وی با تأکید بر اینکه از همه آثار باید مفاهیم ارزشـــی و انقلابی اســـتنباط شـــود، تصریح کرد: از تمام آثار، نمایشـــگاهی برگزار خواهد شد و تنها تولیدات سال ۹۵ و ۹٦ باید ارسال شود.

بقایی با بیان اینکه ارسال آثار از طریق کانال تلگرامی @honar_mandegar امکان‌پذیـــر اســـت، یادآور شـــد: شرکت‌کنندگان می‌توانند آثار خود را به قسمت‌های فرهنگی حوزه‌ها و نواحی مقاومت بسیج و یا دبیرخانه مرکزی به آدرس: خیابان مهدیه، خیابان شهید بهنامجو، روبروی استخر شهدا تحویل دهند.

درخشش هنرمندان تئاتر همدان در جشنواره معلولان زاگرس

در پنجمین دوره جشنواره منطقه‌ای تئاتر معلولان زاگرس هنرمندان همدانی خوش درخشیدند

مراســـم اختتامیه پنجمین دوره جشـــنواره منطقه‌ای تئاتر معلولان زاگرس در مجموعه فرهنگی و هنری « انتظار» شهر کرمانشـــاه با معرفی برترین‌های خود برگزار شد .

در این جشنواره گروه‌های تئاتر از ۵ استان کرمانشاه، کردســـتان، همدان، لرستان و ایلام حضور داشتند که هنرمندان تئاتر همدان در بخش نمایش‌های خیابانی و با نمایش «ازدواج کودک» به نویسندگی و کارگردانی «سید مهرداد کاووسی حسینی» حایز رتبه شدند.

این جشنواره در قالب بخش‌های صحنه‌ای، خیابانی و محیطی، کودک و نوجوان و مسابقه نمایشنامه نویسی برگزار شـــد که در نهایت و پس از بازبینی آثار و در بخش تئاتر خیابانی، جایزه سوم کارگردانی به همراه دوم بازیگری مرد به «سید مهرداد کاووسی حسینی»، ســـوم بازیگری زن به «مرضیه علیزاده»، تقدیر ویژه بازیگری زن به «مرجان آقانـــوری»، تقدیر بازیگری مرد به «ســـید سجاد کاووسی حسینی»، موسیقی اول به «بهزاد یوسفی» و «سینا عباسی» از همدان رسید.

لازم به ذکر اســـت پنجمین دوره جشنواره منطقه‌ای تئاتر معلولان زاگرس به همت اداره کل بهزیســـتی استان کرمانشـــاه و با همکاری سازمان‌های بهزیستی استان‌های کردستان، ایلام، همدان و لرستان و با هدف شناسایی توانمندی‌ها و استعدادهای معلولان ذهنی و جسمی- حرکتی از یکم تا چهارم دی‌ماه در کرمانشاه برگزار شد.